

# 江西中药

(下集)

江西省中医药研究所编  
江西人民出版社

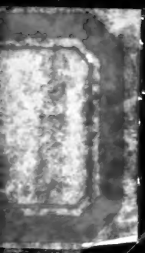



62.3  
186  
2

# 江西中藥

(下集)

江西省中醫藥研究所編

江西人民出版社

中科院植物所图书馆



S0022253

## 內 容 提 要

本書搜集了我省出產的藥材一百種，將它們的名稱、俗名、概說、產地、來源、植物形態、生藥性狀、栽培與採制、商品規格、成分、效用、附方、用量、加工炮制、貯藏等項，都作了詳細敘述，並有實物標本照片。其中絕大部分取材是根據我省的實踐經驗，通過整理編寫出來的。這對今後發展藥材生產及中醫藥研究，提供了現實資料。

## 目 录

- |      |        |     |        |
|------|--------|-----|--------|
| 十大功劳 | ( 3 )  | 西河柳 | ( 43 ) |
| 女貞   | ( 4 )  | 刘寄奴 | ( 44 ) |
| 大青   | ( 6 )  | 杜衡  | ( 46 ) |
| 大活血  | ( 8 )  | 角蒿  | ( 47 ) |
| 千金藤  | ( 10 ) | 谷精草 | ( 49 ) |
| 土荆芥  | ( 12 ) | 旱蓮草 | ( 51 ) |
| 木槿花  | ( 13 ) | 明党参 | ( 53 ) |
| 木芙蓉  | ( 14 ) | 虎骨  | ( 55 ) |
| 五加   | ( 17 ) | 刺蒺藜 | ( 57 ) |
| 五味子  | ( 19 ) | 羌花  | ( 58 ) |
| 五倍子  | ( 21 ) | 夜明砂 | ( 60 ) |
| 鳳仙   | ( 23 ) | 青黛  | ( 62 ) |
| 鳳尾伸筋 | ( 24 ) | 卷柏  | ( 65 ) |
| 石耳   | ( 26 ) | 鬧羊花 | ( 67 ) |
| 石彭子  | ( 28 ) | 南天燭 | ( 68 ) |
| 石韋   | ( 29 ) | 飛來鶴 | ( 70 ) |
| 白花蛇  | ( 31 ) | 韭子  | ( 71 ) |
| 白毛藤  | ( 33 ) | 紅木香 | ( 73 ) |
| 白芍   | ( 34 ) | 紅娘  | ( 75 ) |
| 仙茅   | ( 37 ) | 枸骨  | ( 76 ) |
| 瓜瓣   | ( 38 ) | 穿山甲 | ( 77 ) |
| 地南蛇  | ( 40 ) | 枳椇子 | ( 79 ) |
| 地錦   | ( 41 ) | 郁李仁 | ( 81 ) |

胡葵.....	( 82 )	斑蝥.....	(132)
射干.....	( 84 )	滑石.....	(133)
馬尾伸筋.....	( 86 )	蕭蓄.....	(135)
海風藤.....	( 88 )	菟葵.....	(137)
龟甲.....	( 89 )	蜂蜜(附:蜜蠟).....	(138)
烏梅.....	( 91 )	鸡内金.....	(141)
桑.....	( 93 )	鸡冠花.....	(143)
桑螵蛸.....	( 97 )	榧实.....	(144)
柴胡.....	( 99 )	银杏.....	(146)
党参.....	(101)	豨莶.....	(148)
側柏.....	(102)	衛矛.....	(149)
蛇蛻.....	(104)	蛻.....	(151)
莪朮.....	(106)	藕蓮(附:蓮子、蓮須、蓮心、藕節).....	(152)
旋复花.....	(107)	澤兰.....	(156)
望月砂.....	(109)	澤漆.....	(158)
敗醬.....	(110)	澤瀉.....	(160)
鹿啣草.....	(112)	蜜虫.....	(164)
紫荊.....	(114)	樗树皮.....	(165)
紫花地丁.....	(115)	鴨跖草.....	(167)
紫苏(附:苏子).....	(117)	蕪白.....	(168)
紫葳.....	(119)	瞿麦.....	(170)
萊菔子.....	(121)	鵝不食草.....	(172)
預知子.....	(122)	藟豆(附:扁豆花及衣).....	(174)
絲瓜絡.....	(124)	蟬蛻.....	(176)
絡石.....	(126)	覆盆子.....	(178)
黃柏.....	(128)	鶴蝩.....	(180)
草薺.....	(130)	鱉甲.....	(181)

## 十大功劳

**概 說：**本品植物名实图考載有二种。本草綱目載：有枸骨，亦名貓儿刺。据中国葯用植物志載枸骨属冬青科，别名十大功劳，而經濟植物手冊所載的十大功劳属小蘗科植物，别名貓儿头，供葯用，其又在冬青科內將枸骨与貓儿刺分別記載，或为两个品种，名称大多繁复，为求实用，似宜訂正，以免用葯訛誤。查十大功劳在我国有24种，特提出以供参考。

**产 地：**本省上犹、广昌、永修、宜丰等县，均有小量出产。

**来 源：**本品系小蘗科植物十大功劳，其干燥之根、叶及种子，均供葯用。

**植物形态：**本植物为常綠灌木。莖粗壯直立，全体光滑无毛，莖干木材为黄棕色。叶枝为紫色，叶抱莖互生，长约20—30厘米，亦有甚长者，为奇数羽状复叶，具叶柄，叶柄基部較扁寬成鞘狀，叶軸上有节，小叶着生于节上，小叶通常为4—7对，革質而厚，对生，无柄，近叶柄部的小叶較小，小叶呈广卵狀矩圆形，先端漸尖而有銳刺，边缘反卷，每側有3—7个大刺齿，基部



上犹十大功劳

兩側不等，一側呈圓形，一側近于截形而傾斜。三月間，枝梢葉叢間抽生數個花梗，花黃色，微垂，兩性排列成總狀花序。果實為漿果，卵圓形，先端柱頭宿存，熟後呈暗紫藍色，表面披有白粉。

**生藥性狀：**本品呈圓柱形，長達50—60厘米，直徑約1.5—2厘米，外表灰棕色，呈多數不規則龜裂，並有圓形突出之支根痕跡，質堅硬，不易折斷，斷面鮮黃色，纖維狀，皮部與木質部易分離，味苦。

**栽培與採制：**七至十二月連根掘起，斬去莖葉，放日光下曬干。

**商品規格：**以色黃粗逾手指者為佳。

**據文獻記載：**本品含小檗鹼等

**效 用：**

1. 苦涼無毒，涼血清熱，凡虛熱、骨蒸、腰膝酸軟等之由于血虛有熱者，皆主治之。

2. 藏器云：“其皮堪浸酒，補腰膝令健，枝葉燒灰，淋汁，或煎膏塗白癩風”。希雍云：“枸骨，本經附女冬條下，不載氣味所主”。

**按：**本品明以前本草常與冬青科枸骨，混而不分。

3. 近時用作清涼性滋養藥，適用於肺結核之潮熱，及頭暈、耳鳴、腰酸、腳軟等症，久服有效。

**用 量：**一日量，二錢至五錢，作煎劑，或茶劑。

**加工炮制：**用清水浸八至十六小時，再洗淨，潤透，切成一分厚的斜片，曬干即成。

**貯 藏：**用簍包裝，置干燥處。

## 女 貞

**概 說：**本品神農本草經列為上品。本草綱目稱：冬青葉厚而柔長，綠色，面青背淡，女貞葉長者四、五寸，子黑色，凍青葉微圓，子紅色為異，又女貞樹能放蠟蟲，其製造之白蠟，亦供藥用。



**产地：**主产本省吉水县，次为吉安县。其他泰和、新淦、遂川、永丰、安福、万安、南康、广丰、余江、龙南、贵谿、永新等县均有出产。

**来源：**本品系木犀科植物女贞，其干燥果实供药用。

**植物形态：**本植物为常绿小乔木。茎高数米，叶对生；革质，呈卵圆形、尖端圆，基部楔形，边缘有锯齿。夏日于叶腋生花簇，花白色，果实球形大如赤小豆，黑色有长柄。

**生药性状：**本品呈长椭圆形，纵6—8毫米，横4—5毫米，外表紫黑色或黑蓝色，有不规则的皱缩，形成网状。果皮软而薄，果内黄赤色，颗粒状，附着种子的一面微呈纤维状。种子一枚，黑褐色，椭圆形，背面隆起，另一面平直，有平行纵皱，质较软，种仁黄白色，油润，味甘苦。



**栽培与采制：**十一至十二月摘取成熟的果实，放木甑中，隔水蒸之，俟蒸气上腾约五分钟，取出，晒干。

**商品规格：**以身干、颗粒大而饱满，皮色灰黑而不皱瘪者为佳。

南昌女贞

### 成分：

1. 水浸液加新制Fehling's 试液，共热，有砖红色沉淀生成。另取同量，加HCl使呈酸性，煮沸，用鹼中和，再加 Fehling's 液，加热，有砖红色沉淀生成，其量比未水解者为多。（貳）

2. 水浸液加 $\alpha$ -萘酚，再沿管壁滴入浓硫酸，于交界处有紫色环

生成。(还原性糖)

3. 水浸液加 $\text{FeCl}_3$ 生成綠色。

4. 与生物鹼沉淀剂的反应:

(1) 与Wagner's 試剂反应生成棕色沉淀。

(2) 与Mayer's 試剂反应生成淡桔紅色沉淀。

(3) 与苦味酸試液反应生成黃白色沉淀。

5. 脂肪。

据文献記載: 本品含甙, 木蜜醇、葡萄糖、軟脂酸、硬脂酸、油酸及多量脂肪等成分。

效 用:

1. 甘苦平无毒, 补肝肾, 健腰膝, 烏須明目, 凡阴虛发热, 腰膝痠軟, 眩暈目昏等之由于肝肾阴亏者, 皆主治之。

2. 本經云: “主补中安五脏, 养精神、除百病”。时珍謂其“强阴健腰膝、变白发、明目”。希雍謂“此药气味俱阴, 正入肾除热补精之要品。”

3. 近时用作滋养性强壯药, 适用于骨蒸、潮热、头暈、心悸、目眩、耳鳴、失眠、遺精等症。

附 方: 二至丸(簡便方): 治虛損百病, 头发早白等。用女貞实阴干(酒浸一日, 蒸透晒干)二十兩, 桑椹子(阴干)十兩, 旱蓮草(阴干)十兩, 共研末, 炼蜜为丸。每服三錢, 空腹时用淡盐湯或盐酒送下。

用 量: 一日量, 一錢五分至三錢, 作煎剂或丸剂。

貯 藏: 宜用箱裝封固, 放置高燥处, 以防受潮生霉及虫蛀。

## 大 青

俗 名: 臭虫柴、鬼灯火。

概 說: 名医別录列为中品。本草綱目称: 莖圓, 叶长三、四

寸，面青背淡，对节而生，八月开小花，紅色成簇，結青实大如椒  
顆，九月色赤。本品为有效之抗生药，治热性傳染病，甚有功效，但  
类似品种頗多，尙須作进一步研究。

**产地：**本省各地均有出产。

**来源：**本品系馬鞭草科植物大青，其干燥叶供药用。

**植物形态：**本植物为落叶灌木。枝条黄褐色，幼时有毛，旋即脱  
落。叶对生，为长卵圆形，长  
17.5厘米，寬6.5厘米，先端銳  
尖或渐尖，邊緣微呈波狀或罕  
有鋸齿，基部圓形或漸尖，叶  
脉明显突出于背面，有长约6  
厘米的沟狀叶柄。頂生繖房狀  
圓錐花序，花冠管狀，白色，  
外面有毛。果实为漿果，呈  
倒卵形或球形，具有宿存的  
萼。

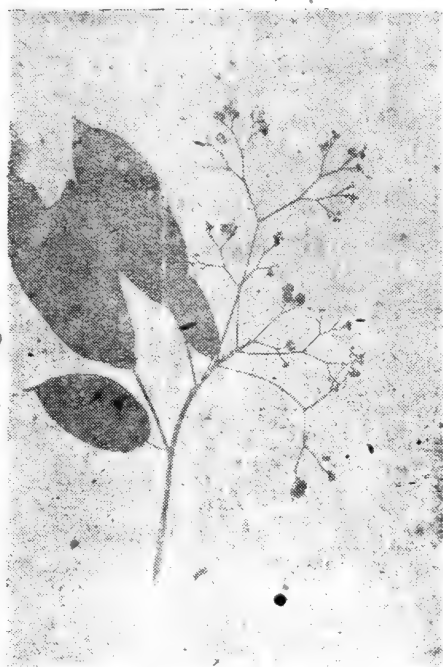

● 上 犹 大 青

**生藥性狀：**本品呈黃綠  
色，广披針形，长约14—16厘  
米，寬約5—6厘米，表面光滑  
无毛，常皺縮，叶柄有縱皺紋，  
常扭曲，叶脉为明显之网状脉，  
主脉突出于背面，質脆易碎，  
有特殊微臭，味苦。

**栽培与采制：**六至八月，連莖叶采来，置日光中晒干。

**商品規格：**以叶色青綠者为佳。

**据文献記載：**本品含大青素。

**效 用：**

1. 苦大寒无毒，退热解毒，凡时行头痛，大热口疮等之由于热毒

者，均主治之。

2. 弘景謂其“除时行热毒甚良”。甄权用以“治温疫寒热”。时珍謂其“主热毒痢、黄疸、喉痺、丹毒”等。士材云：“古方不用，阴寒之物，只宜祛除天行热病，而不可施于虚寒脾弱之人”。

3. 近时用作解热、解毒药，适用于斑疹伤寒、急性热病、扁桃腺炎、急性喉头炎、猩红热、丹毒及吐血、衄血等症。

附 方：犀角大青汤：治伤寒发赤斑、心煩痛。大青叶七钱五分，犀角二钱五分，梔子十枚，淡豆豉四钱，水煎，一日三次分服。

用 量：一日量，干者一钱五分至三钱。鲜者五钱至一两，作煎剂。

加工炮制：用清水洗净，切成四分长横片，晒干。

貯 藏：原料：用簍裝。飲片：用木箱裝。

## 大 活 血

俗 名：过山龙、活血藤、血灌腸。

概 說：本品載宋图經本草。本草綱目在茜草附录中記有血藤条。李时珍称：“按虞搏云，血藤即过山龙未知的否”。据植物名实图考載大血藤即千年健，土名大活血，今江西庐山多有之。又称：“根长数尺，外紫内白，有菊花心，掘出曝之，紫液津潤，酒浸一宿紅艳如血”。但另載有过山龙一种，与大活血为同名異物，而与茜草則更不相类似，特提出以供参考。

产 地：主产本省都昌、丰城、吉安、全南、九江等县。次为永新、武宁、德安、乐平、鉛山、上犹。其他如彭澤、湖口、新干、吉水、信丰、南康、贛县、于都、永修、兴国、会昌、瑞金、大余、崇义、宜春、宜丰、定南各县，均有出产。

来 源：本品系大血藤科植物，大血藤（土名大活血），其干燥莖供药用。

**植物形态：**本植物为落叶攀缘灌木，高达10米，圆形褐色，具有纵行条纹。叶互生，为三出复叶，中间为小叶菱状卵形，有短叶柄，两侧的小叶斜卵形，无叶柄，先端均尖，叶脉明显突出于背面，革质光滑，有长约5.6厘米之总叶柄。春日于叶腋抽生花茎，花排列成总状花序，下垂，长达10厘米余，雄花黄色，长圆形，有大片萼片及六片花瓣，雌花生有六枚不发育的雄蕊，雌蕊很多。结浆果，内含黑色光滑卵形种子。

**生药性状：**本品为圆柱形，多弯曲，常截成尺余的段落，粗约2厘米，外表赤褐色，有断续屈曲的纵皱，并有横裂痕，质硬而韧，不易折断，横断面外紫内白，有菊花心，紫色部分质坚实，白色部分质疏松，有多数圆形小孔，味涩微苦。

**栽培与采制：**十至十二月采收长藤，去枝叶，斩成一尺五寸左右为一段，置日光下晒干。

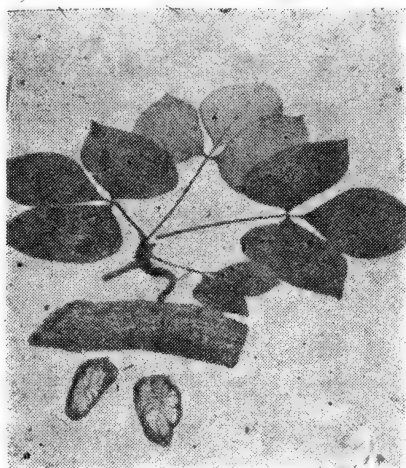

都昌大活血

**商品规格：**以内色红而带黄，有车轮纹理，色彩鲜明者为佳；色变灰黑者次之。

#### 成分：

1. 水浸液振荡之，有持久性泡沫生成（皂甙等）。
2. 水浸液加新制Fehling's 试液，共热，生成砖红色沉淀。另取同量，加HCl使呈酸性，煮沸，用鹼中和，再加Fehling's 试液，共热，生成砖红色沉淀，其量比未水解时多（甙）。
3. 水浸液加 $\alpha$ -萘酚，再沿壁滴入浓硫酸，在交界处有不十分明显的紫色环生成。
4. 水浸液加FeCl<sub>3</sub> 试液有棕绿色沉淀生成。

5. 与生物鹼沉淀剂反应:

(1) 与Wagner's 試剂反应呈阴性。

(2) 与Mayer's 試剂反应呈阴性。

(3) 与苦味酸試液生成白色沉淀。

(4) 与鞣酸試液生成淡棕白色沉淀。

6. 与Pb(AC)<sub>2</sub> 試剂生成淡紅白色沉淀。

效 用: 味澆微苦, 一般配伍他药, 用于風湿病及跌打损伤等症。

用 量: 一日量, 三錢至五錢, 作煎剂服。

加工炮制: 用清水浸二日, 取出潤透, 剉成橫片, 晒干。

貯 藏: 原料: 捆裝。飲片: 用木箱裝。

## 千 金 藤

俗 名: 安痛藤。

概 說: 本品載宋开宝本草。1952年江西中医藥月刊第8期刊載“安痛藤”, 据称为治風湿痛的有效藥物, 亦即本植物的民間习用藥, 近年我省部分中医师, 已在采用。

产 地: 本省宜春县为主要产区, 萍乡、安福等县次之。

来 源: 本品系防己科植物千金苕, 其干燥之莖供药用。

植物形态: 本植物为多年生藤本。莖扭曲, 常纏繞于岩山或大树之上, 可伸展甚长, 表面具有縱行条紋。叶互生, 大小不一, 呈心臟形, 长寬几相等, 約1.2—9厘米, 先端圓尖, 全緣或略呈波狀, 基部微凹呈心臟形, 有細長約7厘米之叶柄, 叶柄不生于叶基部, 而生于叶基部下約1厘米之叶背面, 叶脉掌狀, 腹面疏生細小短毛。春末于叶腋抽生花莖, 花小, 呈圓錐花序, 花后結黑色球形小漿果。

生藥性狀: 本品呈圓柱狀, 外表灰褐色, 上具众多的縱皺, 膨大处似节長約22厘米, 直徑約2厘米, 質堅硬, 不易折断, 断面黃白

色，纖維狀，皮層與木質部分層明顯，木質部似蜂窩狀而較小，味淡。

栽培與採制：六至八月採取長藤，去枝葉，斬成一尺五寸左右為一段，置日光下曬干。

商品規格：以色褐，中有細孔，吸其此端，外氣能自彼端透入者為佳。

#### 成 分：

1. 水浸液加入 $\alpha$ -萘酚，再沿壁滴入濃硫酸，在交界處有紫色環生成。

2. 水浸液加新制Fehling's 試液，共熱，生成磚紅色沉淀。另取同量，加HCl使呈酸性，煮沸，使其水解後用鹼中和之，再加Fehling's 試液，共熱，生成磚紅色沉淀，其量較未水解時為多。

3. 與生物鹼沉淀劑反應呈陰性。

4. 與 $Pb(AC)_2$  試液反應生成淡黃色沉淀。

#### 效 用：

1. 味淡無毒，活血行氣，消腫解毒，凡瘧疾、痰嗽、癰腫等之由血毒者，均主治之。

2. 藏器用於一切血毒諸氣，霍亂中惡、天行虛勞、瘧瘴、痰嗽不利，癰腫大毒等症。

3. 近時我省部分中醫用作鎮痛藥，擬名“安痛藤”，應用於關節疼痛等症，經驗有效。

用 量：一日量，三錢至五錢，作煎劑。

加工炮制：用清水浸二天，取出潤透，剉橫片，曬干。

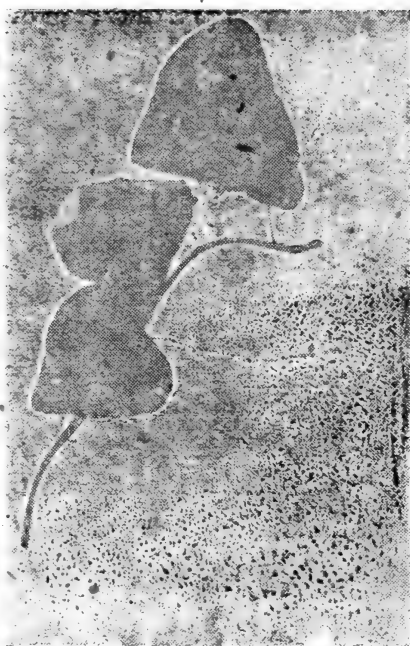

宜春千金藤

貯 藏：原料：捆裝。飲片：用木箱裝，放干燥处。

## 土 荆 芥

概 說：本品見植物名实图考。赵学敏称：“土人以代假苏”。查本品为有毒植物，与荆芥不同，不可不知。其挥发油为有效的驅虫剂。

产 地：本省貴谿、南昌、新建等县均有出产，亦有家种。

来 源：本品系藜科植物土荆芥，其干燥全草供药用。

植物形态：本植物为一年生草本，野生于廢圩間，亦有家种。莖圓形，高达1米，色淡綠，有綫稜。叶互生，披針形，大小不等，先端圓尖，邊緣呈鋸齒狀，基部楔形，有短叶柄。夏日叶腋間抽生排列成复穗狀花序的細小花朵，色綠，莖叶都有一种不快的香气。



貴谿土荆芥

生藥性狀：本品呈黃綠色。莖柔軟，长达1米許，色淡綠，有綫稜。叶互生，披針形，邊緣微呈鋸齒狀，叶腋間开細小的花，呈綠色。莖叶均有一种不快的香气，味辛。

栽培与采制：八月間拔取全草，去根，晒燥。

商品規格：以全草去根，色黃綠，身干无杂者为佳。

成 分：

据文献記載：本品含精油，P—Cymol.

D—Terpinen. P—Ment



hadien I—limonen,

Salicylsanrene—thylester, ASkaridol,

ASkardolglykolan—hydrid, ASaridolglykol. 及酪酸等。

效 用:

1. 辛凉, 有小毒, 健胃通經, 凡消化不良, 妇人經閉等之由于風熱者, 均主治之。

2. 方书用其生叶揉碎, 外貼毒虫刺伤。

3. 近时用作芳香健胃药, 适用于钩虫, 消化不良, 胃腸充气, 及月經閉止, 痛經等症。

用 量: 一日量, 一錢五分至三錢, 作煎剂分服。

加工炮制: 抖淨砂土, 去兜, 洗淨, 晾去水分, 切成三分长横片, 晒干。

貯 藏: 原料: 用簍裝。飲片: 用木箱裝, 放阴涼干爽处。

## 木 槿 花

俗 名: 打碗花。

概 說: 本品見日华本草。花白或粉紅, 民間有用白花与山雅雀同煮食, 能止鼻血, 又其根皮制成流浸膏治香港脚, 均有良效。

产 地: 本省各地均有小量出产。

来 源: 本品系錦葵科植物木槿, 其干燥之花供药用。

植物形态: 本植物为落叶小灌木。莖高三米余, 枝条較軟, 圓形, 色棕紅, 有白色疏柔毛。叶互生, 为楔狀卵形, 長約3.7厘米, 寬約2.2厘米, 先端尖, 邊緣往往为三淺裂, 呈齿牙狀, 基部楔形, 叶脉五出, 有叶柄, 長約1.3厘米, 扁圓形, 腹面有毛。六、七月間于莖頂叶腋間开花, 有重瓣与单瓣二种, 色白或淡紫, 外有六片綫狀苞片, 中有五片橢圓形萼片, 基部癒合, 花瓣五片, 为离瓣花, 呈斜倒卵圓形, 雄蕊多数, 花后結蒴果, 有毛, 种子也有毛。



新建木槿

**生藥性狀：**本品花冠五瓣。淡紅黃色，亦有淡紫色，白色或重瓣的变种，萼片四、五片，卵狀披針形，基部癒合成筒狀，外有綫形的小苞六、七个，花柄短，雄蕊甚多，味甘。

**栽培与采制：**六、七月采花，置日光中晒干。

**商品規格：**以花朵完整，无梗叶及虫蛀者为佳。

**成 分：**

据文献記載：本品含有粘液質。

**效 用：**

1. 甘平无毒，除湿凉血，凡痢疾便血等之由于血热湿毒者，皆主治之。

2. 时珍用于“消疮肿”，謂能“利小便，除湿热”。

3. 近时用作止血药，适用于赤痢、腸出血及疮毒等症。

**用 量：**一日量，一錢五分至三錢，作煎剂。

**加工炮制：**篩淨，揀去叶梗即得。

**貯 藏：**用簍或木箱裝之，置干燥处。

## 木 芙 蓉

**概 說：**本品載本草綱目。李时珍称：“木芙蓉处处有之，插条即生”。又称：“霜时采花，霜后采叶，阴干入药”。治痈肿有效，我省中医外科用叶或花熬成膏，治恶疮及痈疽肿毒，称为金不换膏云。

**产地：**本省各地有少数栽植于庭园间。

**来源：**本品系锦葵科植物木芙蓉，其新鲜或干燥叶及花，均供药用。

**植物形态：**本植物为落叶灌木，高约2—3米。莖于近基部即分枝，圆柱形，莖和叶表面披生淡棕色短毛及白色成颗粒状之毛簇。叶互生，心臟形，长5.5—12厘米，寬5.8—15厘米，掌状五浅裂，边缘有浅缺刻，基部凹入呈心臟形，叶脉明显凸出于背面，有长达十余厘米之叶柄，叶柄基部两侧各生长约0.6厘米似芽的托叶一枚，老后脱落。秋冬之间，梢头开花，花大，有长柄，花冠初开白色，次后稍红，逐渐变深，亦有白色者，有单瓣和重瓣二种，具有外萼，有绿色五片下端连合之萼片。花后结蒴果，光面有刚毛，稍呈球形，种子生毛。

**生药性状：**本品之叶大如桐，有五尖及七尖者，叶浅三裂或五裂，基部稍呈心脏形，边缘有钝锯齿，叶柄甚长，且着生多数短毛。其花类牡丹、芍药，花瓣五片，形大，色淡红（干者呈淡棕微红色，皱缩）。另有白色和重瓣的变种，花萼五片，绿色（干后呈棕绿色），基部愈合，雌蕊一枚，雄蕊多数，合成单体，鲜者捏碎之有粘液，味微辛。

**栽培与采制：**十月间摘取或拾取落在地面未腐烂的花朵，晾至半干后，再置日光中晒干。

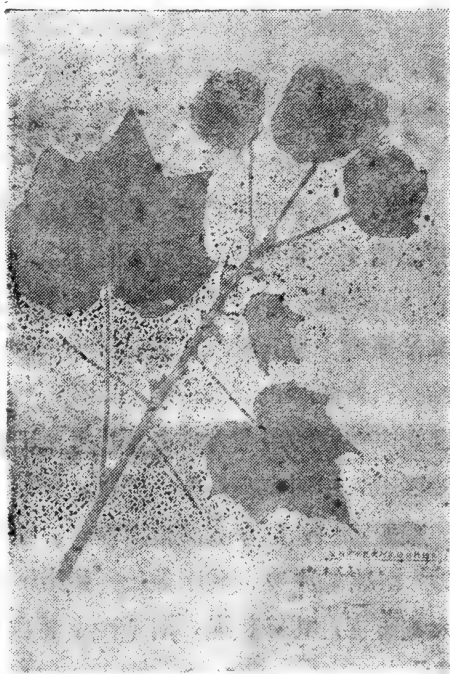

南昌木芙蓉

**商品规格：**以花朵完整无蛀者为佳。

## 成 分：

1. 加碘液呈藍色（淀粉）。
2. 粘液質。
3. 水浸液加入 $\alpha$ -萘酚，沿壁滴入濃硫酸，交界處呈現紫色環。
4. 水浸液加 $\text{FeCl}_3$ 試液呈綠色。
5. 与生物鹼沉淀剂反应：
  - （1）与Mayer's試剂反应生成白色沉淀。
  - （2）与Wagner's試剂反应生成紫棕色沉淀。
  - （3）与苦味酸試剂反应生成黃色沉淀。
  - （4）与鞣酸試剂反应生成白色沉淀。
6. 与 $\text{Pb}(\text{AC})_2$ 試液反应生成淡黃色沉淀。
7. 水浸液加新制Fehling's試液，共热，生成棕紅色沉淀。另取同量，加 $\text{HCl}$ 使呈酸性，煮沸，用鹼中和，再加Fehling's試液，共热，生成棕紅色沉淀，其量較未水解时为多。

## 效 用：

1. 味微辛性平无毒，清肺凉血，散热解毒，凡痈疽、肿毒、恶疮等之由于热毒所致者，皆主治之。

2. 时珍云：“芙蓉花并叶，气平而不寒不热，味微辛而滑涎粘，其治痈疽之功，殊有神效，近时瘍医，秘其名为清凉膏、清露散、铁箍散，皆此物也。其方治一切痈疽发背，乳痛恶疮，不拘已成未成，已穿未穿，并用芙蓉叶或根皮或花，或生研或干研末，以蜜調涂于患处四圍，中間留头，干則頻換，初起者即觉清凉，痛止肿消，已成者即膿聚毒出，已穿者即膿出易斂，妙不可言，或加生赤小豆末尤妙”。宮繡亦盛贊其疗效，并指出：“然必毒輕不重，用此方可，若大毒阴毒，其势莫遏，則非輕小平剂所能治矣，此又不可不知也”。

3. 近时用作消肿解毒药，适用于化膿性炎症疾患，及湯火伤疮等症。

**附 方：**清涼散（瘍科秘錄方）：治一切癰疽、无名腫毒。芙蓉花或葉，干燥后，研細末，用濃茶調涂患处，干則頻換。

**用 量：**专供外用，量无定。

**加工炮制：**篩淨灰屑，揀去梗雜即得。

**貯 藏：**本品最易受潮、生虫变色，宜放于石灰缸內，大量宜用箱裝封固，置干燥处。

## 五 加

**概 說：**本品神農本草經列为上品。宋蘇頌称：“一說今有数种，京師北地者大片类秦皮黃蘗，平直如極而色白，絕无气味，疗風痛頗效，余无所用。吳中乃剝野椿根皮为五加，柔韌而无味，殊为乖失，今江淮所生者，根类地骨皮，輕脆芬香，其苗莖有刺，类薔薇，長者至丈余，叶五出，香气如橄欖，春时結实如豆粒而扁，青色，得霜乃紫黑，俗名为追風使，以漬酒疗風，乃不知其为真五加皮也”。五加皮的品种，古时已很复杂，現在仍有北五加皮、香加皮、南五加皮之別，有一种香加皮內含甲种維生素比“魚肝油”更为丰富，又有以蘿藦科植物扛柳皮代替，名北五加皮，据趙燊黃氏証明，有常服北五加皮酒的人，往往中毒殞命。特提出以供研究。

**产 地：**本省各地均有小量出产。

**来 源：**本品系五加科植物五加，其干燥根皮或干莖皮供药用。

**植物形态：**本植物为落叶灌木。莖高約2米余，枝干上有互生小刺。叶互生，为掌狀复叶，有叶柄，长2.5~4厘米，柄上有刺，小叶3—5片，呈广卵形，先端漸尖，邊緣呈鈍鋸齿狀，基部楔形，中間一片小叶較兩旁小叶为大，背腹面叶脉处有剛毛似小刺。初夏开黃綠色花，排列成繖形花序，花梗較叶柄短，果实球狀，形小，黑色。



新 建 五 加

**生藥性狀：**干燥根皮常卷縮呈筒狀或半筒狀，長短不一，長約4—6厘米，粗約0.5—1厘米，厚約1—2毫米，外表黃褐色，較粗糙，有多數裂痕，致使表皮呈欲剝落狀，且見有橫長皮孔，又有稍突起之支根痕，內表面黃白色，較平坦，有縱向纖維狀絲紋，質柔軟，易折斷，折斷面淡黃色，有香氣，味辛。干燥干皮常呈細長管狀或半管狀，長短不一，粗約0.5厘米，厚約0.1厘米，外表土灰黃色，光滑，有極明顯的縱行淺溝，有的具有三角形之刺，質硬，斷面平坦，纖維狀，灰黃色。

纖維狀，灰黃色。

**栽培与采制：**冬季采根，趁湿剝取根皮，晒干。

**商品規格：**以皮厚无骨，質淨有香氣者为佳。

**成 分：**

据文献記載：本品含揮发油，树脂，維生素甲，草酸鈣及淀粉等。

**效 用：**

1. 辛溫无毒，祛風湿，壯筋骨，凡風寒湿痺，脚气痿弱等症之由于風湿者，均主治之。

2. 本經用于“心腹痛气腹痛，益气疗臂，小儿三岁不能行，疽疮阴蝕”等。別录用于“男子阴痿，囊下湿，小便余瀝。女人阴痒及腰脊痛，两脚疼痺風弱，五緩虛羸”等症。苏頌云：“酿酒飲治風痺，四脚麻痺”。时珍謂“治風湿痿痺其功良深”。

3. 近时用作强壮性止痛剂，适用于慢性关节痛，各种风湿性疼痛，腰痛等症。民间常用以浸酒剂，有疗痺之效。

**附 方：**瑞竹堂方：治男妇脚气，骨节皮肤肿湿疼痛。五加皮四两，远志去心四两，各酒浸二至四天，取出晒干，共研极细末，酒糊为丸，如梧子大，每服四十至五十丸，空心温酒下。

**用 量：**一日量，一钱五分至三钱，作煎剂，或酒浸剂服之。

**加工炮制：**洗净，切成二、三分长横片，晒干即成。

**貯 藏：**用箱包装，放干燥通风处。

## 五味子

**概 說：**神农本草经列为上品。李时珍称：“五味今有南北之分，南产者色红，北产者色黑，入滋补药必用北产者乃良”。陆机称：“五味治喘嗽，须分南北，生津止渴，润肺补肾劳嗽宜用北者，风寒在肺宜用南者”。查南五味子 *Kadsura japonica* L. 与北五味子

*Schisandra chinensis* Baill 系同科而异种的植物，故其果实颇不相同，它的功效是否一致，尚待研究。

**产 地：**本省各山区有少量野生。

**来 源：**本品系木兰科植物南五味子，其干燥果实供药用。

**植物形态：**本植物为常绿蔓性灌木。茎棕红色，有翼状突起及淡棕色小圆点。叶互生，椭圆形或卵圆形，长7.5~12厘米，



湖口五味子

寬3.7~5.4厘米，先端尖，全緣，基部楔形，葉脈羽狀，凸出于背面，腹面色綠，背面色粉綠，有長約2.5厘米的葉柄。七、八月間葉腋抽花莖開花，色淡黃，下垂，排列成穗狀花序，結球形小漿果，成熟時色變紅。

**生藥性狀：**本品略呈球形，直徑0.5~0.6厘米，外皮暗紅色或橙色，頗皺縮，果皮與種子緊貼，表外薄而韌，剝去表皮，內部包藏着二個腎臟形種子，橙黃色，味酸咸。

**栽培與采制：**八至九月采集果實，放木甌中蒸過，曬干。

**商品規格：**以北五味為佳，南五味次之。

**成 分：**

據文獻記載：本品含植物粘液Mucilage（內有阿剌伯聚糖Araban，及牛乳聚糖Galactan）等。

**效 用：**

1. 酸微甘溫無毒，斂肺、止汗、瀉腎、固精，凡咳逆上氣，勞傷煩熱等之由于氣虛者，均主治之。

2. 本經用于“欬逆上氣，勞傷羸瘦”等症。別錄謂能“養五臟除熱”。後世諸家本草用于“虛勞”（甄權）及“煩渴咳嗽，遺精汗散”，（黃宮繡）等症，視為保肺滋腎要藥。

3. 近時用作鎮咳滋養強壯藥，适用于虛勞、咳嗽、久瀉、自汗、遺精及神經衰弱等症。

**附 方：**許叔微本事方：治五更瀉泄。五味子二兩，吳茱萸（湯泡七次）五錢，同炒香研末，每日三次，每次七分，陳米湯送服。

**用 量：**一日量，一錢至三錢，作煎劑服之。

**加工炮制：**揀去梗雜即得。

**貯 藏：**原料：用箱裝封固，置陰涼干爽處。飲片：宜放入缸內，以免干枯。



## 五倍子

俗名：倍子。

概說：本品載宋開寶本草。五倍子是鹽肤木上面的一種虫癭。本草綱目稱：“五六月有小虫如蟻，食其汁，老則遺種結小球于葉間——山人霜降前採取蒸殺貨之，否則虫必穿坏而壳薄且腐矣”。又稱：“皮工造為百葯煎以染早色，大為時用，他樹亦有此虫球，不入葯用”。

又鹽肤木七月結子，大如細豆，核外薄皮上有薄鹽，滇蜀人采為木鹽，可為羹用。本所作食鹽代用品，在德興供腹水患者食用，不但患者滿意，對治療亦甚有裨益。我所正在進行提純精制，作進一步的臨床觀察及葯理試驗中。

产地：主产本省瑞昌、都昌、永修、宜春、奉新、橫峯等县。次为鉛山、信丰、廣昌等县。其他湖口、波阳、廣丰、定南、修水、上高、万載、靖安、貴谿、德安、彭澤、宁都、龙南、兴国、安义、乐平、上犹、会昌、瑞金、南康、安远各县，均有出产。

来源：本品系一种五倍虫刺伤漆树科植物盐肤木的叶子而生成的囊状虫癭。

植物形态：本植物为落叶乔木，高可达8米，幼枝上密生淡棕色細小絨毛。叶为羽状复叶，小叶椭圆形，长7.5~10.5厘米，寬



瑞昌鹽肤木

3.8~4.2厘米，先端急尖，邊緣呈粗波狀鋸齒，基部兩側大小不等，圓形或漸尖，葉脈明顯凸出于背面，側脈幾乎于主脈垂直，小葉無柄，總葉柄有翅，腹背二面均生柔毛，背面尤甚。夏日頂生白色小花，排列成復總狀花序。花后結扁圓形小漿果，直徑約0.4厘米，其葉為一種五倍子蟲刺傷而生囊狀贅生物即為五倍子。

**生藥性狀：**干燥的五倍子，外面灰褐色，密生灰褐色的短絨毛，內部空洞，有灰色或褐色粉霜。形狀多種，有形如菱角者，有呈不規則圓形者，長約3.3~5厘米，多數兩頭較尖，殼外每有釘頭狀突起，殼較薄，質脆易碎，斷面角質性，味酸澀。

**栽培與采制：**于九月間自樹上摘下，浸熱水中煮沸數分鐘后，晾干即成。

**商品規格：**本品有肚倍、角倍及熱倍之分，均以完整少破碎者為佳。

**成 分：**

據文獻記載：本品含五倍子鞣質，脂肪，樹脂及蠟等。

**效 用：**

1. 酸平無毒，斂氣止血，凡咳嗽、汗出、口干、吐衄、瀉痢、脫肛、風癬瘙癢等症之由于金失所斂者，皆主治之。

2. 本經用以外治“齒宣疳蠱，風濕癬瘡，及小兒面鼻疳瘡”等。時珍用于“……痰飲、咳嗽、消渴、盜汗、嘔吐、失血、久痢、黃病、心腹痛、潰瘍金瘡、脫肛、子腸脫下”等症。希雍謂其“性燥急而專收斂，咳嗽由于風寒外觸者忌之，瀉利非腸虛脫者忌之，咳嗽由于肺火實甚者忌之”。

3. 近時用作收斂藥，适用于各種內出血，及久瀉、久痢、久咳等症。外用為撒布劑，止局部止血。

**用 量：**一日量，五分至一錢，作煎劑、丸劑、散劑分服。外用適量。

**加工炮制：**篩淨灰屑即得。

貯 藏：用簍或木箱裝，放干爽處。

## 鳳 仙

俗 名：指甲花。

概 說：本品載本草綱目。李時珍稱：“人采其肥莖洵脆以充蒿笋，嫩花酒浸一宿亦可食，但此草不生虫蠹，蜂蝶亦不近，恐亦不能無毒”。又稱：“鳳仙子其性急速，故能透骨軟堅，庖人烹魚肉，硬者投數粒，即易軟爛”。

产 地：本省各县均有少量栽培。

来 源：本品系鳳仙花科植物鳳仙花，其花及干燥成熟种子供药用。

植物形态：本植物为一年生草本，須根繁茂，并有部分根露于地面上，高50厘米余。莖圓，具膨大之突起，肉質多水分，色淡綠，下部之莖有呈紅色者。叶互生，广披針形，长7~9.5厘米，寬2.5~2.8厘米，先端銳尖，邊緣呈整齐之鋸齒狀，基部楔形，叶脉明显凸出于背面，腹面色深綠，背面色淡綠，質柔軟。夏日枝梢及叶腋开花，常以一花或二、三花生于叶腋，花冠不整齐，狀如飛鳥，呈紅色，紫色或白色等，有单瓣与重瓣二种，頗美丽，萼之一片甚大，卵形，蒴果，一端膨大，一端較尖，色黃綠，果皮之彈力甚强，熟則裂



南 昌 凤 仙

开，散布种子。种子呈稍扁之卵圆形，色棕褐。

**生藥性狀：**干燥种子呈扁卵圆形，直径约0.17~0.33厘米，外表褐色，平坦无光泽，质坚硬，种仁灰绿色，角质，味微苦。花：花冠不整齐，萼的一片较大，向后弯曲，花色不一，有深红、淡红、白色或红白夹杂等，并有单瓣、复瓣之不同。

**栽培与采制：**十月间适时采取成熟未裂开的果实，晒干，筛去外壳取种子用。

**商品规格：**以成熟色黄者为佳。

**成 分：**

据文献记载：本品含皂素及脂肪油等。

**效 用：**

1.微苦温有小毒，消积通经，凡经闭、顽痰、噎膈、癥块等之由于积滞者，均主治之。

2.黄宫繡云：“凡人病患顽痰积块，噎膈骨哽，服之立刻见效，同砒以点牙痛即落，同独蒜捣汁以涂痞块即消，加麝香、阿魏尤捷。投子以煮硬肉即烂，多食则戟人喉，似非无毒，用之当细审量可耳”。

3.近时用作解毒通经药，适用于月经困难，月经闭止，临产时阵缩微弱，及噎膈、骨哽、顽痰积块等。

**附 方：**驗方：治月经困难。用凤仙子三两，研细，炼蜜为丸，一日三次，每次服一钱，当归三钱，煎汤送下。

**用 量：**一日量，五分至一钱五分，作煎剂或散剂分服。

**加工炮制：**用清水洗净，晒干即得。

**貯 藏：**用麻袋或瓦缸装，置干燥处。

## 鳳尾伸筋

**俗 名：**龙须草。

**概 說：**本品見植物名實圖考。稱筋骨草，亦名小伸筋，為石松科植物。在我國約有十七種，多生長在山溪間的強酸性土壤上，作調和筋骨之藥用，有稱本品煎水給小兒作浴湯，可解瘡毒止濕癢云。

**產 地：**主產本省全南、銅鼓、修水等縣。其他上猶、信豐、于都、興國、上高、安遠、會昌等縣有小量出產。

**來 源：**本品系石松科植物鳳尾伸筋，其干燥莖葉供藥用。

**植物形態：**本植物為常綠多年生草本。莖上多處生細長根，深入土中；莖細長，無明顯節迹，匍匐地面，分枝多，全體質較軟，密披鱗片。細葉，葉互生，狹披針形，長約0.5厘米，寬約0.05厘米，先端尖，全綠，基部連于莖上，無葉柄，枝端出細柄生穗，直立，穗上生子囊。

**生藥性狀：**本品為干燥之莖葉，全體呈黃綠色。莖圓形，細而蔓延，長約89厘米，具有縱稜綫，分枝較多，莖上生有淡棕色細而堅圓形之根，質脆，易折斷，斷面淡黃色，有明顯之白色髓部。莖上密生細小披針形似鱗片之小葉，味苦。

**栽培與采制：**七至九月採取莖蔓，放日光下晒干。

**商品規格：**以色青質淨者為佳。

#### 成 分：

1. 水浸液加 $\alpha$ -萘酚，沿壁滴入濃硫酸，交界處出現紫色環。

2. 與生物鹼沉淀劑反應：

(1) 與Wagner's試液反應稍現混濁。

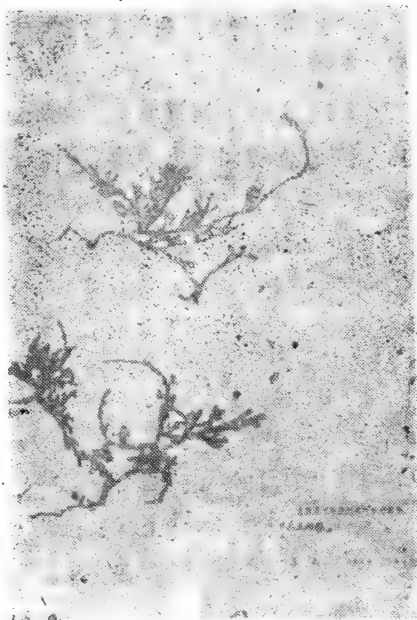

全南鳳尾伸筋

(2) 与Mayer's試液反应稍現混浊。

(3) 与苦味酸試液反应稍現混浊。

(4) 与鞣酸試液反应生成白色沉淀。

3. 与Pb(AC)<sub>2</sub>試液反应生成白色沉淀。

4. 水浸液加新制Fehling's 試液，共热，生成磚紅色沉淀。另取同量，加HCl使呈酸性，煮沸，用鹼中和，再加Fehling's 試液，共热，生成磚紅色沉淀，其量与未水解时相等。

5. 水浸液呈微酸性。PH为4~5。

**效 用：**

1. 味苦平。

2. 經驗有舒筋活絡，及利尿、止血等效。

3. 內服：适用于風湿骨节痛，風疹块，黄疸，大便下血等症。外用：燒存性研末，治湯火伤疮。

**用 量：**一日量，二錢至四錢，作煎剂服。

**加工炮制：**揀去杂物，抖淨砂泥，洗淨，切成三分长橫片，晒干。

**貯 藏：**原料：用簍包裝。飲片：用木箱裝。

## 石 耳

**概 說：**本品見日用本草。我省庐山石耳生崖石上，洗去沙土作茹食，胜于木耳，遊客多選購作餽贈佳品。

**产 地：**本省上犹、会昌、吉安、遂川、安福、九江、武宁、安义等县，有小量出产。

**采 源：**本品系石耳科植物石耳属之蕈石耳，其干燥品供药用。

**植物形态：**石耳着生于深山的岩壁上，全体呈不規則的圓形，直徑可达十余厘米，表面褐色，里面披黑毛，自里面的中央部出短柄，着生

于岩石上，子器極稀少。

**生藥性狀：**本品體扁平，圓形或為不規則之橢圓形，下面黑色，生有甚多小突起，中央有短柄，上面頗平滑，色灰白，形如地耳，大者成片，直徑3~10厘米余，質脆，折斷面，分很明顯的黑白二層，味微甘。

**栽培與採制：**不拘時採取，陰干。

**商品規格：**以片張大而完整者為佳。

**成 分：**

據文獻記載：本品含石耳酸等。

**效 用：**

1. 甘平無毒，潤肌益色，凡早衰等症，皆可用之。
2. 吳瑞云：“久食益色，至老不改，令人不飢，大小便少”。時珍謂能“明目益精”。藥性考用於“瀉血脫肛”。

3. 近時用作滋養藥，經驗有涼血、止血之效，亦用作食品。

**用 量：**一日量，一錢至三錢，作煎劑。

**加工炮制：**用清水洗淨，揀去雜質，晒干即得。

**貯 藏：**原料：用麻袋包裝。飲片用木箱裝之。



上 犹 石 耳

## 石彭子

**俗名：**石彭彭。

**概說：**本品即陈藏器本草拾遺所載之木蓮，亦名薜荔。按木蓮与薜荔，图經本草以为一类二种。植物名实图考称：“滇南有一种与木蓮絕相类，而叶、实皆略小，其即图經所謂薜荔耶”。我省石彭子或即薜荔的一种。

**产地：**本省靖安、安义等县有小量出产。

**来源：**本品系桑科植物石彭子，其干燥成熟的果实供药用。

**植物形态：**本植物为常綠蔓性木本。莖上生气根，攀于其他树上，嫩莖上密披棕色毛茸。叶互生，长椭圆形，革質，长4.5~12厘米，寬2~4.2厘米，先端长尖，全緣，基部楔形，腹面光滑，背面生有毛茸，尤以主脉处为甚，背面叶脉明显凸出，有长1~2.5厘米的密生絨毛的叶柄。果实为隐花果，晚秋成熟，白色多浆。



宜丰石彭子

**生藥性狀：**本品为倒圓錐形之果实，外表土灰色，直徑約1厘米，表面有疣狀突起，并附有黄色毛茸，先端呈明显的突出。基部有果柄，并有三萼片，質甚坚硬很难破碎，内含多数黄色卵形种子，外有赤色种皮，种子大小与粃子相仿，其种子与木蓮之种子極似，味甘澆。

**栽培与采制：**冬初，采取果实，置日光中，晒至很干。

**商品規格：**以飽滿外皮不皺縮者为佳。



成 分:

1. 水浸液加  $\text{FeCl}_3$  試液, 生成棕綠色沉淀。

2. 水浸液加  $\alpha$ -萘酚, 再沿壁滴入濃硫酸, 交界處有紫色環生成。

3. 水浸液加新制 Fehling's 試液, 共熱, 生成棕紅色沉淀。另取同量, 加  $\text{HCl}$  使呈酸性, 煮沸, 用鹼中和, 再加 Fehling's 試液, 共熱, 生成棕黃色沉淀, 其量與未水解時相仿。

4. 與生物鹼沉淀劑反應呈陰性。

效 用: 味甘澇性平無毒, 民間用於治療睪丸偏墜, 內痔便血等症。

用 量: 一日量, 三錢至五錢, 作煎劑服。

加工炮制: 揀除雜質, 洗淨, 曬干。

貯 藏: 用麻袋或瓷缸裝, 放通風乾燥處。此藥易蛀, 須勤檢查。

## 石 葦

概 說: 神農本草經列為中品。本草綱目稱: “多生陰崖險僻處, 其葉長者近尺, 闊寸余, 柔韌如皮, 背有黃毛, 亦有金星者, 名金星草, 葉凌冬不凋。又一種如杏葉者, 亦生石上, 其性相同”。查本品在我國有 32 種, 多生長在含有鈣質的土壤上。

產 地: 本省宜春、龍南、興國、上高、永修、安義、上猶、安遠、崇義、大余、瑞金等縣均有出產。

來 源: 本品系石葦科植物石葦, 其干燥莖葉供藥用。

植物形態: 本植物為多年生常綠草本。根莖長, 上密生茶褐色鱗片。葉叢生于根莖上, 有長達 13~22 厘米的葉柄, 葉片呈披針形, 長 12~17 厘米, 寬 2.9~4.5 厘米, 先端尖, 邊緣微呈波狀, 基部圓形, 兩側不等, 葉腹面暗綠色, 背面粉綠色, 且密布濃褐色孢子囊群。

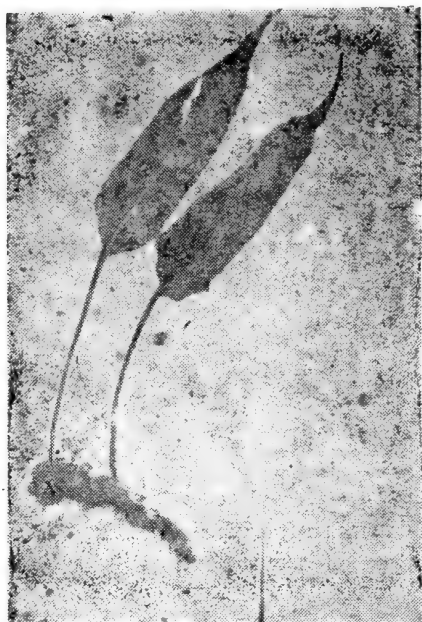

廬山石葦

### 效 用：

1. 甘苦微寒無毒，利水、通淋，凡淋病、小便熱痛等症之由於濕熱所致者，均主治之。

2. 本經云：“主勞熱邪氣，五癰閉不通，利小便水道”。陶弘景用於“止煩下氣，去惡風，益精氣”。蘇頌云“炒末冷酒調服，治發背”。時珍謂“主崩漏，金瘡，清肺氣”。

3. 近時用作利尿消炎劑，適用於尿道炎，膀胱炎，小便出血，急性淋病等症。

附 方：石葦散（千金方）：治血淋。石葦三錢，當歸三錢，蒲黃一錢五分，芍藥三錢，共研細末，酒調，一日三次分服。

用 量：一日量，一錢五分至三錢，作煎劑或散劑服。

加工炮制：用清水洗淨，揀去雜草，斬去葉柄，切三分長橫片，曬干即成。

生藥性狀：本品葉作長橢圓形或披針形，長短不一，長約17~33厘米，質厚如革，呈暗綠色，背面淡褐，或深褐色，有黃毛，密生赤褐色粒狀子囊群，葉柄長約7~8厘米，味甘苦。

栽培與採制：春季採全草，陰干。

商品規格：以葉片長而質厚，色深綠（背面褐色），無雜草者為佳。葉短小者次之。

### 成 分：

據文獻記載：本品含甙等成分。

**貯藏：**原料：用簍包裝。飲片：用木箱裝。本品不易生霉，易于保管。

## 白花蛇

**俗名：**龍蛇、棋盤蛇、瓦子角、斬蛇、祁蛇。

**概說：**本品載宋開寶本草。本草綱目稱：“今惟以斬蛇擅名，然斬地亦不多得……，皆自江南興國州諸山而來”。又稱：“其蛇龍頭虎口黑質白花……尾上有一佛指甲”。白花蛇為本省特產藥材之一，與李時珍所載的形態吻合，不但品質好，而出產亦多。為保存優良品種，我省已在進行人工飼養的實驗工作。

**產地：**產本省貴谿、上饒、鉛山、弋陽、玉山、廣豐、永豐等縣。

**來源：**本品系响尾蛇科動物白花蛇，其干燥的屍體供藥用。

**動物形態：**白花蛇多棲息於山林中，極毒，頭呈梯形，鼻反鉤，全身黑質白花，肋有24個方勝紋（斜方形），腹部有念珠狀斑紋，具毒牙。性猛，能直立躍起噬人，午時開眼。于冬春時期蟄居洞穴，處於冬眠狀態。

**生藥性狀：**干燥白花蛇多螺旋盤起，腹部剖開，露出脊椎骨及腹腔內壁，背面淡褐色，密披鱗片，有灰白色方形菱狀斑塊，蛇頭略呈梯形，多已除去，質硬而韌，有特殊腥氣，味甘咸。

**采制：**六至九月中旬，農民多於夜間，攜帶工具（木制小叉）捕捉。捕得後，用刀將蛇

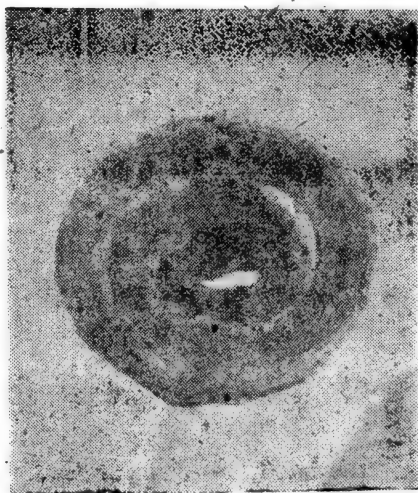

貴谿祁蛇

腹部纵剖开，去内脏，每至一、二寸用竹竿将腹掌开，再盘曲成圆状（蛇头居中），然后用两个十字架形的竹夹，将盘好之蛇夹置其中，以丝线扎定，再置烘笼上，用木炭火（微火）烘至七、八成干，然后再晒干。

**商品规格：**本品分甲乙两级，以头尾俱全，皮肉完整无损，肉色白而洁，质干者为甲级。头或尾部损破，肉色黄焦有潮者为乙级。

#### 成 分：

据文献记载：本品的蛇胆含胆脂固醇，软脂酸，硬脂酸，牛胆素等。

#### 效 用：

1、甘咸温有毒，搜风镇痉，凡中风、湿痺、筋脉拘急、半身不遂、骨节疼痛及大风疥癬等之由于风邪所致者，均主治之。

2、甄权用于“浮风癩疹，身上白癩风”。时珍用以“通治诸风，破伤风，小儿风热，急慢惊风，搐搦，瘰疬，漏疾，杨梅疮”等。希雍谓其“能引诸风药至病所，自脏腑而达皮毛，凡痲风疥癬，喘僻拘急，偏痺不仁，因风所生之证，无不借其力以获痊”。黄宫繡除盛赞其“搜风、截惊定搐”等功用外，并说“若阴虚血少、内热生风者，非其所宜”。

3、近时用作变质，镇痛药，适用于麻疯病，癩性白斑，恶性肿瘤，梅毒，偻麻厦斯，中风，半身不遂及一切慢性皮肤病，关节痛，神经痛等。

**附 方：**白花蛇酒，治慢性皮肤病及关节痛、神经痛。用干燥白花蛇一条，去头尾及骨，上好白酒四斤，冷浸一月后，每日适量饮用。

**用 量：**一日量，一钱五分至五钱，作丸剂、散剂或酒浸剂服之。

**加工炮制：**将原药刷净，截去头尾，切成小块，置锅内加热，不断搅动，炒至肉色变黄时，洒以少量米酒，拌匀，再用微火炒至质干肉

脆为度。去骨取肉用之。

**貯藏：**本品最易生虫，收购时須注意其干燥，并入硫磺炕熏之，然后用鉛皮箱包裝，封固，置通風干燥处，或冷藏庫中。小量可放于石灰箱內，經常檢查。

## 白毛藤

**俗名：**毛老人。

**概說：**本品載本草綱目拾遺。能治黃疸，風痛及小兒蛔結腹痛，并治“鬼箭”有效。

**产地：**本省各地有小量出产。

**来源：**本品系茄科植物白毛藤，其干燥莖叶供药用。

**植物形态：**本植物为蔓生灌木狀的多年生草本。莖細长而弯曲，以叶柄攀緣他物而上升。叶互生，三、五淺裂或无，中間裂片較兩側为大，先端銳尖，邊緣略呈波狀，基部心脏形或圓形，叶干后表面皺縮，叶柄長約5厘米，全体皆生白色細毛。夏秋間叶腋抽花梗，分歧开花，花冠五裂。花后結漿果，成熟后色紅。

**生藥性狀：**干燥莖叶呈綠褐色，全体密生黃色茸毛。叶掌狀分裂，五裂，具長叶柄，質脆。莖蔓長，圓柱形，中空，質脆易折斷，斷面黃白色，纖維狀，中間有很大一个孔洞，味甘。

**栽培与采制：**六至八月采取莖叶，放日光中晒干。



南昌白毛藤

商品規格：以質干，藤葉色黃綠者為佳。

成 分：

1. 與生物鹼沉淀劑反應：

(1) 與Wagner's試液反應生成棕綠色沉淀。

(2) 與Mayer's試液反應生成白色沉淀。

(3) 與苦味酸試液反應生成白色混濁。

(4) 與鞣酸試液反應生成白色沉淀。

2. 與 $Pb(AC)_2$ 試液反應生成淡棕色絮狀沉淀。

3. 水浸液加新制Fehling's試液，共熱，生成極微量棕紅色沉淀。

另取同量，加HCl使呈酸性，煮沸，加鹼中和，再加Fehling's試液，共熱，生成少量棕紅色沉淀，其量較未水解時為多。

4. 水浸液振盪後有持久性泡沫。

效 用：

1. 甘平無毒，清熱理濕，凡黃疸水腫、癩癰風濕等之由於濕熱者，皆主治之。

2. 學敏謂其能“活血生血，追風清濕熱，治黃疸水腫，小兒蛔結腹痛，骨節風濕痛”等。

3. 近時用作利尿，淨血藥，適用於黃疸、肝炎、癩癰，及風濕疼痛等症。

附 方：江西民間驗方：治癩癰。白毛藤、飛來鶴各一兩，水煎，一日三次分服。

用 量：一日量，三錢至一兩，作煎劑服。

加工炮制：揀除雜草，篩去泥屑，切成四、五分長筒片，曬干。

貯 藏：打捆或篋裝，放干燥處。本品易生蟲，宜隨時翻晒。

## 白 芍

俗 名：慈白芍。

**概 說：**神农本草經列为中品。宋苏頌称：“安期生服煉法，芍药有金芍药色白，多脂，木芍药色紫瘦多脉”。今之白芍、赤芍，未知是否同此区分。本草綱目称：“其品凡三十余种，有千叶、单叶、楼子之異，入药宜单叶之根，气味全厚，根之赤白，随花之色也”。汉时張仲景用芍药，不分赤白品种，日人亦同，按安期生所說，似有所区别，特提供研究。

**产 地：**主产本省宜春县。

**来 源：**本品系毛茛科植物白芍，其干燥根供药用。

**植物形态：**本植物为多年生草本。数莖叢生，高約六、七分米。叶互生，为二回三出复叶，較大，小叶卵形或披針形，先端尖，全綠，三深裂，或二深裂，基部楔形，羽狀脉，色深綠。初夏，莖頂开美丽大花，有单瓣复瓣二种，色紅、紫、白均有，雄蕊多数，雌蕊数枚。花后結蓇葖果，由三至五箇蓇葖組成。

**生藥性状：**本品呈圓柱狀，长16.5~23厘米，粗2~2.3厘米，外面有明显的縱裂，呈褐色或淡灰褐色，往往可見有側根的痕迹，質甚坚硬，不易折断，切断面呈灰白色，甚致密，木質部可見淡褐色放射綫，皮部与木部，有时剝离而形成裂隙，微有芳香，味苦。

**栽培与采制：**种植后三至五年方可收获一次，通常于六、七月間挖掘，洗除泥沙，截去头尾，并用小刀将凸出的部分修平，擦掉表皮，再投入沸水略煮（如煮得过久则心空，重量減

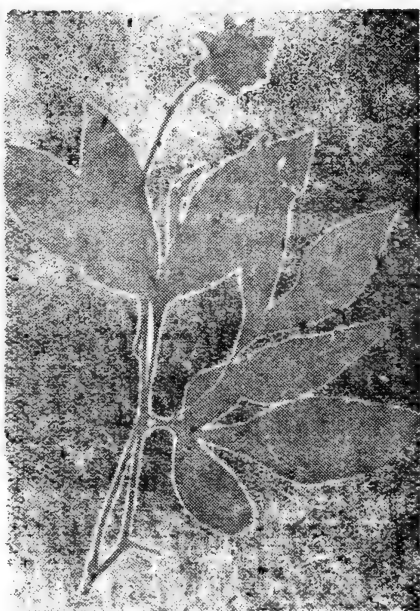

宜 春 芍 药

輕，如煮的時間太短，則內部變黑色），煮時上下翻動，常換水，務必溫度均勻，待白芍兩端有氣泡出來，氣泡漸大漸少，并用細竹針易穿刺時，證明已好，撈起曬干，曬時必須時刻翻動，曬一、二日後，再浸入水中二十分鐘，使軟後進行修整，加以壓圓，并把兩端纏在竹片上，再曬干，成直條形狀即得。

**商品規格：**以刮去粗皮，條圓體結，內色白者為佳。

**成 分：**

據文獻記載：本品含安息香酸及天冬鹼等。

**效 用：**

1. 苦平無毒，瀉肝斂陰，和脾止痛，凡婦人諸病及腹痛瀉痢，咳逆，拘攣等之由于肝旺脾虛者，均主治之。

2. 本經謂其“主邪氣腹痛，除血痺，破堅積，寒熱疝瘕，止痛，利小便，益氣”。別錄用于“痛腫，時行寒熱，腹痛腰痛”等。甄權用于“婦人血閉不通”。大明用于“女人一切病，胎前產後諸病”。時珍用于“下痢、腹痛後重”等症。

3. 近時用作鎮痙、鎮痛、通經藥，适用于婦科諸病，腹痛，胃痙攣，下痢後重，眩暈、痛風等症。

**附 方：**芍藥甘草湯：治胃痛等。用白芍三錢，甘草一錢五分水煎，一日分三次服。

**用 量：**一日量，一錢五分至五錢，作煎劑服。

**加工炮制：**用清水浸二至四小時，取出，放入缸內蓋好，潤二至五日使透，剉成薄片，曬干。生用或用水酒（白芍一斤，水酒約二兩）噴入白芍片內，隔四小時，再入鍋加熱用麥麩炒至黃色為度。

**貯 藏：**宜用木箱包裝，放通風干燥之處。干燥成件之新貨，如不受潮，兩三年內不致發霉生蟲。陳貨則否，須打磺炕預防。



## 仙 茅

**俗 名：**独脚絲茅。

**概 說：**本品載宋开宝本草。本草綱目載陆机說：“五台山有仙茅，患大風者服之多瘥”。有称十斤乳石，不及一斤仙茅，撚表其功力。綱目又載：“唐开元元年，婆罗門僧，进此药，明皇服之有效，当时禁方不傳”云。

**产 地：**本省宜丰、安义、新建等县有小量出产。

**来 源：**本品系石蒜科植物仙茅，其干燥根莖供药用。

**植物形态：**本植物为多年生草本。莖高30~40厘米，叶自根莖叢生，叶基部外围包着似叶鞘狀之透明膜及細长似棕櫚的毛絲，根莖直下有短細肉根相附。叶細长而尖，叶腹略闊，基部漸狹，有平行脉。春日叶叢間抽花莖，長約7厘米左右，开杂性花，位于花序下面为雌性花，其他为雄性花，花被六片，色黄有毛，結蒴果。

**生藥性狀：**本品外表灰黑褐色，圓柱形，一端較粗，直徑約2~7毫米，長3~7厘米，全体具有不規則之縱皺或橫皺，并有出根的痕，呈点点的疣狀，質較脆，隨易折斷，破折面略平坦，呈褐色，而中心柱色較皮部为淺，中心柱的徑占全直徑的三分之一至二分之一，无味，略具異臭，咀嚼之微发砂鳴。



宜 丰 仙 茅

**栽培与采制：**八、九月連根掘起，放日光中晒干。

**商品規格：**以粗如小指，外皮粗而色褐，內肉色黃白，質干无蛀

者为佳。

**成 分：**

据文献記載：本品含鞣質，脂肪、樹脂及淀粉等。

**效 用：**

1. 辛、溫、有毒，補火、散寒，除痺、暖精，凡陽痿精冷，腰脚不利，攣痺不行等之由于真火虛弱者，均主治之。

2. 开宝本草云：“辛溫有毒，主心腹冷氣，腰脚風冷，攣痺不能行，老人失溺，益陽道”。日華謂其“益房事不倦”。時珍謂“仙茅性熱，陽弱精寒，秉賦素怯者宜之，而體壯相火熾盛者，服之反能動火。”。

3. 近時用作興奮強壯藥，适用于性機能減退之陽痿，步行無力，老人失尿等。

**附 方：**驗方：治神經衰弱之陽痿。仙茅三錢（米泔水浸三晚，去赤水，晒干，炒之），菴羊藿三錢，枸杞三錢，甘草一錢，水煎，去渣，一日三次分服。

**用 量：**一日量，一錢五分至三錢，作煎劑服，久服注意中毒。

**加工炮制：**用清水淘淨，晒干，揀去雜質即得。

**貯 藏：**用木箱包裝，置干燥之處。本品易發霉生虫，須經常檢查，霉季宜打硫磺炕。

## 瓜 瓣

**俗 名：**冬瓜子。

**概 說：**神農本草經列為上品。本草綱目載：“瓜瓢謂之瓜絲，白虛如絮，可以浣練衣服”。又稱：“凡收瓜忌酒、漆、麝香及糯米，觸之必爛”。寇宗奭稱：“凡患發背及一切痛疽者，削一大塊置疔上，熱則易之，分散熱毒氣甚良”。又有稱：“取瓜一顆和桐葉與猪

食之，长三、四倍也”。查冬瓜瓢是一种比较好的饲料，民间已有采用云。

**产地：**本省各地有少量出产。

**来源：**本品系葫蘆科植物冬瓜，其干燥种子供药用。

**植物形态：**本植物为一年生蔓草。莖圓形，有纵稜，及卷须，蔓延甚长，借卷须缠绕于他物之上，全体密生透明茸毛。叶互生，大，心脏形，长约12厘米，宽约16厘米，掌状五浅裂，先端尖，边缘有大小不等之粗锯齿，基部凹入似倒双秤钩。夏日于叶腋抽花莖，花单性，雌雄同株，萼五裂，雌花的萼上生花冠，五裂，色黄，果实为大浆果，长椭圆形而扁，外皮密生茸毛，成熟后外面分泌白蜡如霜，果肉甚厚，多水分，内含白色瓜瓢及种子数十粒。

**生药性状：**本品呈卵圆形，扁平，一端较尖，长约1~1.3厘米，宽约0.8~1厘米，厚约0.17厘米，两面边缘皆有隆起之钝稜，中央微凹，周边有翼状窄条边缘，外表白黄色，种脐位于尖端，种皮厚而软，种仁乳白色，富含油脂。味甘。



南昌瓜瓣

**栽培与采制：**八月间将瓜瓢内种子挤出，淘净，置日光中晒干。

**商品规格：**以里面有仁者为佳。

**成分：**

据文献记载：本品含脲酶等。

**效用：**

1. 甘平无毒，清热利湿，开胃醒脾，凡腹内结聚，小水淋痛等之由于湿热内壅者，均主治之。

2. 本经云：“令人悦泽，好颜色，益气不飢”。别录用以“除烦满不乐”，并云：“可作面脂”。大明用于“去皮肤风及黑黦”，谓其能“润肌肤”。明、清时用于“肠痈”（时珍），及“小水淋痛，腹内结聚”（杨时泰）等症。

3. 近时用作利尿消炎剂，适用于盲肠炎、肺脓肿等症。

附 方：驗方：治肠痈、肺痈。

冬瓜子六钱，杏仁、桃仁各三钱，苡米五钱，桔梗一钱五分，甘草一钱，水煎，一日三次分服。

用 量：一日量，三钱至九钱，作煎剂服。

加工炮制：清水洗净，晒干。

貯 藏：用篾或木箱包装，置干燥处，并防鼠耗。

## 地 南 蛇

俗 名：过山龙。

概 說：本品見植物名实图考，名南蛇藤，叶如南藤，面浓绿，背青白色，根圆长，微似蛇，用治无名肿毒，行血气，我省作调治筋骨药用，甚有功效云。

产 地：本省安义、新建、丰城等县有小量出产。

来 源：本品系卫矛科植物南蛇藤，其干燥根供药用。

植物形态：本植物为落叶攀缘灌木，高达3米许，多分枝，枝条圆形，色棕褐色，有纵条及明显皮孔，稍有扭曲。叶互生，为广卵圆形或椭圆形，长约6~9厘米，宽2.8~6.5厘米，先端长而突尖，边缘具锯齿，基部楔形，圆形或平形，叶脉羽状，有长约0.5厘米的叶柄。于春日腋间开花，雌雄异株，排列成短聚繖花序，形小，色淡黄绿，花萼五裂，花瓣五片。结蒴果，球形，三室，熟后三瓣裂，每室

丙含棕褐色卵形种子一、二粒。

**生藥性狀：**本品外表呈棕褐色，圓柱形，細長而彎曲，具不規則的縱皺，主根上生有少數須根，主根質堅韌，不易折斷，斷面黃白色，纖維性，須根較細，亦呈圓柱形，質較脆，具有香氣。

**栽培與采制：**八至十月，採取其根，洗淨泥土，置日光中曬干。

**商品規格：**以質干、栓皮厚者為佳，外皮薄者次之。

**效 用：**其根味微澀，一般配合他藥，用於風濕疼痛。江蘇民間用其葉治毒蛇、土灰蛇咬傷，據說有特效。

**用 量：**根：一日量，一錢五分至三錢，作煎劑。

**加工炮制：**用清水浸三天，洗淨，撈起潤透，切成一分厚斜片，曬干。

**貯 藏：**細裝，放高燥之處。本品最易生蟲，須經常檢查，并打硫磺炕以預防之。

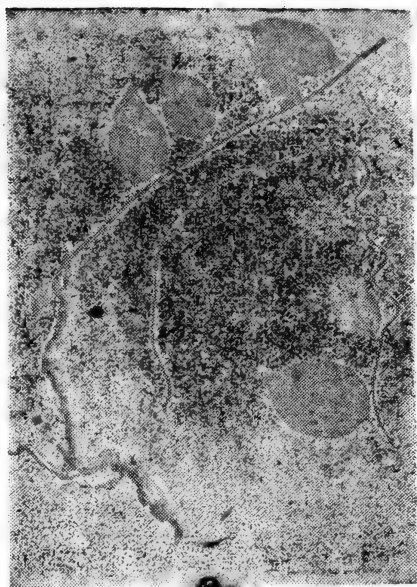

新建地南蛇

## 地 錦

**俗 名：**大風藤、過風藤。

**概 說：**本品見陳藏器本草拾遺，與絡石為同類。本草綱目所載地錦則為同名異物。唐蘇恭稱：“絡石生陰濕處冬夏常青，實黑而圓，其莖蔓延透樹石側，若在石間者葉細厚而圓短，透樹而生者葉大而

薄”。是則我省之地錦，即大叶絡石的一种。

产地：本省彭澤、湖口、都昌等县。

来源：本品系葡萄科植物地錦，其干燥莖，根均供药用。

植物形态：本植物为蔓性灌木。莖有粗大及細小者，与叶对生。处生有卷須，卷須有吸盘，能吸附于他物攀緣而上。叶为单叶，大小不等，大者呈掌狀三裂，长约10.5厘米，寬約11厘米，小者呈心脏形，长约4.5厘米，寬約4厘米，先端尖，边缘有锯齿，基部凹入呈心脏形，有較长叶柄。初夏叶腋出短梗开淡黃紫色，花序，結黑色球形漿果。



安义地錦

生藥性狀：本品为外表灰褐色，有縱裂痕之莖，上生有吸盘之短卷須，全体质坚硬，不易折断，断面纖維性，木质部与皮部分离，皮部棕色，呈纖維狀，木质部淡黄色，质疏松，有多数圆形之孔，味甘。

栽培与采制：六至八月，采取长藤，斬成一尺五寸左右为一段，置日光中晒干。

商品規格：以粗大如指，身干者为佳。

#### 成分：

1. 水浸液加 $\text{FeCl}_3$ 試液呈綠色。
2. 与生物鹼沉淀剂反应呈阴性。
3. 与 $\text{Pb}(\text{AC})_2$ 試剂反应生成白色沉淀。
4. 水浸液加新制Fehling's試液，共热，生成少量磚紅色沉淀。另取同量，加 $\text{HCl}$ 使呈酸性，煮沸，用鹼中和，再加Fehling's試液，共热，生成磚紅色沉淀，其量較未水解时約多四、五倍。

## 效 用:

1. 甘溫無毒，活血祛風，凡筋骨疼痛，及婦人赤白帶下等之由于血滯者，皆主治之。

2. 陳藏器論絡石云：“地錦等十餘種藤，并是其類，大略皆主風血，暖腰脚，變白不老”。方書用于“產後血結，婦人赤白帶下，淋瀝不盡，及瘦損不能食”等症。

3. 近時用作祛風止痛藥，适用于關節風濕，腰脚軟弱等症。

用 量：一日量，二錢至五錢，作煎劑服。

加工炮制：用清水浸二至三日，洗淨撈起，潤透，切成一分厚斜片，曬干。

貯 藏：原料：捆裝。飲片：用木箱裝。

## 西 河 柳

概 說：本品見宋開寶本草。酉陽雜俎載：“檉大者為炭其灰汁可以煮銅”。近為小兒麻痘科常用藥。

产 地：本省南昌有少數栽植于庭院間。

来 源：本品系檉柳科植物西河柳，其葉及梗供藥用。

植物形态：本植物為落葉小喬木。莖高5米許，色赤，枝条常下垂，具稀疏的短枝。葉互生，排列較密，形極小，呈披針形鱗片狀，色綠。夏秋間，于本年生的枝上側生花，排列成纖弱的總狀花序，色淡紅，花序又集成大圓錐狀。結蒴果，內含多數微細而頂端生毛的種子。

生藥性狀：本品之葉為鱗片狀，甚細小，土黃色或黑黃色，梗細，圓柱形，暗黃綠色，上具細縱綫條，質脆，莖外表亦紫色，圓柱形，上具多數球形突出之芽痕，并具細縱綫條，質脆易折斷，斷面黃白色，纖維性，稍有香氣，味苦。

栽培与采制：五至八月采嫩枝叶阴干。或临时采鮮品应用。

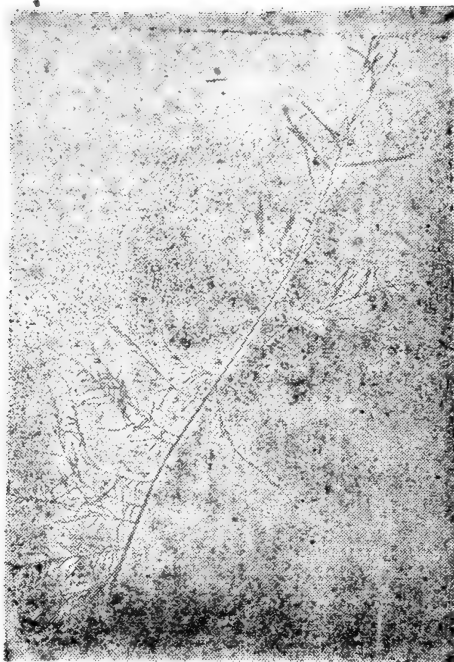

南昌西河柳

**商品規格：**以質干、无粗梗者为佳。

**成 分：**

据文献記載：本品含柳甙等。

**效 用：**

1. 甘咸温无毒，驅風疏表，发疹解毒，凡痘疹、热毒等之由于風寒外閉不能透发者，均主治之。

2. 时珍用于“消痞、解酒毒、利小便”。士材用以“治痧疹热毒、消痞疔風”。張山雷謂其“性温入血，而善于发泄，治麻疹之不能透发者甚效”。

3. 近时用作解热利尿药，适用于急性或慢性的关节風湿，麻疹痘疮之透发不快及酒毒等。

**附 方：**驗方：治麻疹透发不快。鮮西河柳三錢，荆芥三錢，防風三錢，蟬蛻十个，甘草一錢，水煎，一日三次分服。

**用 量：**一日量，鮮者三錢至五錢，干者減半，作煎剂分服。

**加工炮制：**揀除杂物，洗淨，切断，晒干。

**貯 藏：**用簍或木箱包裝，置通風干燥之处，以防潮霉。

## 刘 寄 奴

**俗 名：**六月霜。

**概 說：**本品載唐本草。据本草綱目所載，与苏恭、苏頌、韓



保昇等記述的植物形态，都不甚相同。日人石戶氏称我国北地葯肆以玄參科植物阴行草，为刘寄奴，即植物名实图考記載的鬼油麻。又如江苏中葯学所載的刘寄奴，則为羽叶狗舌草，亦称还魂草，至今原植物莫衷一是。我省以六月霜为刘寄奴，民間多用作解暑葯，特并提出以供参考。

**产地：**本省武宁、龙南、上犹、安义、新建等县。

**来源：**本品系菊科植物刘寄奴，其干燥全草供葯用。

**植物形态：**本植物为多年生草本。莖圓形直立，不分枝，高約1米許。叶互生，柄極短或无有，叶呈橢圓形，先端漸尖，边缘有鋸齿，基部呈楔形，叶腹面綠色，背面綠白色，全株疏生細小白柔毛。初夏于叶腋和頂端抽生花梗，花小，黃白色，排列成总狀花序。

**生藥性狀：**本品之莖为圓柱形，高約60~70厘米，直徑約0.1~0.3厘米，棕色或赤棕色，具有整齐的縱条紋，且密披黃色柔毛，質略帶韌性，折断面中心为白色髓部，所占部位很大，皮部淡黃色，纖維性。叶互生，卷曲皺縮，叶腹面棕色，背面污黃色，密生柔毛，叶柄極短，叶質脆易碎，莖端具黃色小花，味苦。

**栽培与采制：**八、九月采莖叶，晒干。

**商品規格：**以全草去兜，帶花及子实者为佳。

**成分：**

据文献記載：本品含精油及皂素等。



安义刘寄奴

## 效 用:

1.苦溫無毒，破瘀活血，凡金瘡經閉等之由于瘀阻者，皆主治之。

2.蘇恭謂其“破血下脹，多服令人下痢”。宮繡用于“金瘡出血，大小便血”等症，謂其“性多走泄，不可過服”。

3.近時用作通經藥，适用于婦人經閉，產後血氣脹痛，及跌打損傷，瘀凝腫痛，刀創出血，下血，尿血等症。

用 量：一日量，一錢至三錢，作煎劑服。

加工炮制：揀除雜質，搶水洗淨，潤透，切二分長筒片，曬干。

貯 藏：原料：捆裝或用簍包裝。飲片：用木箱裝。

## 杜 衡

俗 名：土細辛，馬蹄香。

概 說：本品名醫別錄列為中品。本草綱目稱：“土細辛葉圓如馬蹄，紫背者良”。又稱：“古方土藥往往用杜衡者非杜衡也，乃及己也……，昔人多以及己當杜衡，杜衡當細辛，故爾錯誤”。博物志稱：“杜衡亂細辛，自古已然”。近年我省亦有以杜衡代細辛用者，嘗稱土細辛，至以及己代用，則未有發現，因及己有毒，宜注意。

產 地：本省湖口、永修、德安、波陽、鉛山、都昌、彭澤、瑞金、于都等縣，均有出產。

來 源：本品系馬兜鈴科植物杜衡，其干燥根莖供藥用。

植物形态：本植物為多年生常綠草本。地下有根莖，下生多數須根，土生有葉片。葉片呈心臟形，大小不一，先端鈍尖，邊緣粗視之為全緣或微呈波狀，放大觀之，有極細的鋸齒，基部為心臟形，且凹入甚深，葉面有白色斑點，腹面色深綠，背面色粉綠，有長達15厘米之葉柄。自冬至春，根際開小花，花冠三瓣，色暗紫。

生藥性狀：本品為類似細辛之根莖，但較粗，長13~17厘米，外

表黃白色或黃灰色，節明顯，其下叢生多數較粗而脆之須根，容易折斷，斷面黃白色，味辛，有腥氣。

**栽培與採制：**三至五月及八至十月，連根採來，洗淨泥土，放日光中曬干。

**商品規格：**以葉大根粗，身干無灰土者為佳。

### 成 分：

據文獻記載：本品含精油（黃樟油素及丁香油酚）等。

### 效 用：

1. 辛溫無毒，消風散寒，祛痰止咳，凡痰飲、喘嗽、水腫、癭瘤等之由於風寒者，均主治之。

2. 甄權用以“止氣奔喘促，消痰飲，破留血項間癭瘤之疾”。時珍用以“下氣消痰，行水破血”。

3. 近時用作鎮咳祛痰藥，適用於氣管支炎、喘息、水腫等症。

**附 方：**集效方：治風寒咳嗽及喘息。杜衡一錢五分，甘草一錢，水煎，一日三回分服。

**用 量：**一日量，五分至一錢五分，作煎劑服。

**加工炮制：**揀除雜質，抖淨沙土，剉成約三、四分長橫段，即成。

**貯 藏：**原料：用簍包裝，放干燥處。飲片：用箱裝封，以免損耗香氣。本品不易生虫，易于保管。

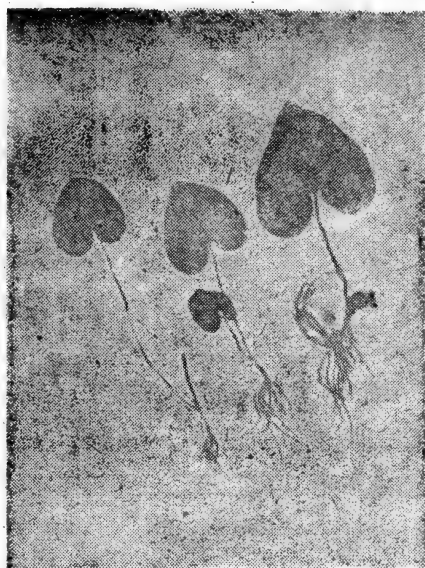

湖 口 杜 衡

## 角 蒿

**俗 名：**土茵陳、鈴茵陳。

**概 說：**本品載唐本草。莖葉似蛇床子、青蒿，開淡紅紫花，結角果，似蔓菁，實黑而細，秋熟。

**产 地：**主产本省宁都、萍乡、石城、泰和、广昌、瑞金、虔南、丰城等县。此外南昌、于都、兴国、会昌、龙南、定南、信丰、上犹、南康、崇义等县均有出产。

**来 源：**本品系紫葳科植物角蒿，其干燥莖葉供药用。

**植物形态：**本植物为多年生草本。莖圓形直立，全体披棕褐色細短絨毛，莖上尤多。葉如青蒿，对生，长椭圆形，先端鈍尖，邊緣深裂成羽狀，基部漸狹，着生于莖上，无叶柄或具極短叶柄。花生于枝梢，排列成穗狀花序，萼合瓣，花冠五裂，略呈唇形，色淡紅紫，花后結长角果，内含黑色細小种子若干枚。



新 建 角 蒿

**生藥性狀：**本品莖呈圓柱形，棕紅色，長30~40厘米，直徑0.2~0.5厘米，上有棕色短茸毛，質脆易折斷，斷面白色，纖維性。莖上密生黃色短柔毛，幼枝尤甚，葉卷曲皺縮，棕褐色，背腹面均生短毛，質脆易碎。花筒狀，果實長圓形，一端尖，并开裂，有二條對稱的縱淺溝，深棕色，質堅而脆，內藏多數細小不規則形种子。

**栽培与采制：**七、八月拔取全草，去根上泥土，晒干。

**商品規格：**以全草去根，質干，葉角俱有者为佳。

**成 分：**

1. 水浸液加新制Fehling's試液，共熱，有微量磚紅色沉淀生成。

另取同量，加HCl使呈酸性，煮沸，用鹼中和，再加Fehling's液，共熱，有磚紅色沉淀生成，其量較未水解前為多。

## 2. 与生物鹼沉淀剂的反应：

- (1) 与Wagner's試剂反应生成混濁。
- (2) 与Mayer's試剂反应生成混濁。
- (3) 与苦味酸試液反应生成少量晶形沉淀。
- (4) 与鞣酸試液反应生成白色混濁。

据文献記載：本品含生物鹼等。

## 效 用：

1. 辛苦有小毒，祛湿杀虫，凡干湿疮毒之由于虫湿者，均主治之。

恭外用于“干湿匿諸惡疮有虫者”。宗奭謂其“治口齿疮絕胜”。

3. 近时用作茵陈蒿的代用品，叫做土茵陈。民間用于黄疸、湿熱、小便不利等，經驗有效。

用 量：一日量，三錢至五錢，作煎剂服。

加工炮制：揀除杂草，去兜，洗淨，潤透，剉成二、三分长橫片，晒干。

貯 藏：原料：捆裝。飲片：用木箱裝。

## 谷 精 草

概 說：本品見宋开宝本草。大明本草称：“谷精花可結水銀成砂子”。李时珍称：“治目中諸病加而用之甚良，明目退翳之功似在菊花之上”云。

产 地：本省各地，有小量出产。

来 源：本品系谷精草科植物谷精草，其干燥全草供药用。

植物形态：本植物为一年生草本。数十片叶自根部叢生，細长，

似嫩谷秧，長約7厘米，寬約0.2厘米，先端圓尖，全緣。秋日，于葉叢間抽生數莖，莖細長約10~20厘米，有縱條，光滑，每莖頂結生一圓錐形小球點，點如亂星，系多數鱗片集成，各鱗片間着生白色小花。



南昌谷精草

**生藥性狀：**干燥品花莖纤细柔軟，長約20~26厘米，直徑約0.1厘米，外表黃綠色，四方形，中空，頂端着生一圓球形花，直徑約0.2~0.4厘米，外層為膜質鱗片狀多枚苞片組成之總苞，淡黃綠色，內部為白色的花被，基部有箭形之葉，商品多將數百枝花莖扎為一束，味辛甘。

**栽培与采制：**秋季，莖頂圓形小球呈白色時，採取全草，洗淨泥土，放日光中晒干。

**商品規格：**以帶球全草無敗葉者為佳。

#### 成 分：

- 1、水浸液加 $FeCl_3$ 試液呈藍綠色。
- 2、水浸液加碘試液呈藍色。
- 3、水浸液加新制Fehling's試液，共熱，生成少量棕紅色沉淀。另取同量，加HCl使呈酸性，煮沸，用鹼中和，再加Fehling's試液，共熱，生成少量棕紅色沉淀，其量與未水解時相仿。

4、與 $Pb(AC)_2$ 試液生成棕色沉淀。

5、與生物鹼沉淀劑反應呈陰性。

#### 效 用：

- 1、辛甘溫無毒，散風火，明眼目，凡目翳、夜盲、齒痛、喉痺等

之由于風火者，均主治之。

2、时珍用于“头風痛，目盲翳膜，痘后生翳”等症。黃宮繡謂其“辛能散結，溫能通达，凡一切風火齒痛，喉痺血熱，疮瘍痛痒，肝虛目翳，涩泪雀盲，至晚不見，并疳病伤目，痘后星障，服之立能有效。且退翳明目，功力駕于白菊，而去星明目，尤为专剂”。

3、近时用作清凉性明目及解热药，适用于各种炎症性目疾，翳障、羞明、赤澀，及感冒性喉头炎，各种热病所引起的充血性头痛等。

附 方：明目論方：治眼結膜炎，角膜炎等。用谷精草、防風等分研末，每日三次，每次三分至六分，溫开水送服。

用 量：一日量，一錢五分至三錢，作煎剂服。

加工炮制：洗淨砂土，撈出，晾干水分，切成三分长橫段，晒干。

貯 藏：原料：用簍包裝。飲片：用木箱裝。

## 旱蓮草

概 說：本品亦名鱧腸，載唐本草。本草綱目称有两种，白花而細，叶似旋复者为鱧腸；黃紫花而結房如蓮房者为小蓮翹。前者有称为黑旱蓮，因其新鮮莖，断之有墨汁出，故名。近日市售品，另有一种紅旱蓮，莖呈褐紅色，莖叶均比旱蓮草长大，是即小蓮翹，疗效不同，应分別用之。

产 地：本省龙南、新建、南昌等县均有出产。

来 源：本品系菊科植物旱蓮草，其干燥全草供药用。

植物形态：本植物为一年生草本，全高約30余分米。莖基部多分枝呈圓柱形，全体披有粗糙毛。叶对生，近于无柄，叶片呈綫狀矩圆形至披針形，长1.4厘米至8厘米，寬0.5厘米至1.7厘米，先端短尖或鈍，全緣或稍呈淺齿，基部連于莖上。八、九月間，叶液出对生的

小枝，枝端着生头状花，花的周圍是細小的白色舌状花冠，中央为淡綠色的筒状花冠，下有广大的花托；果实为瘦果，極多黑色。



南昌旱蓮草

**生藥性狀：**本品莖呈圓柱形，深褐色，有細縱皺，分節，有白色稀疏的粗糙毛，質較脆易折斷。断面中心有白色髓部，叶常卷曲皺縮，綠黑色，背腹面均生粗糙毛，質脆易碎。莖頂着生头状花，初呈黃棕色，后轉白色，形似蓮蓬，味甘酸。

**栽培与采制：**七至八月采全草晒干。

**商品規格：**以身干色黑綠，長尺許，无泥土雜質者为佳。

**成 分：**

据文献記載：本品含精油、鞣質、苦味質、旱蓮草素及維生素甲等成分。

**效 用：**

1、甘酸平，無毒，補腎益陰，烏須生髮，凡血痢、便血之由于肝腎陰虛者，均主治之。

2、唐本草用以“治血痢，汁涂眉髮，生速而繁”。時珍云：“烏髭髮、益腎陰”。

3、近時用作滋養、收斂藥，适用于吐血、衄血、腸出血等症。搗汁涂眉髮，能促進毛髮之生長。內服有烏須黑髮之功。

**附 方：**旱蓮草散（沈氏尊生書）：治便血。旱蓮草三錢，焙干研末。米湯下，一日三次分服。



**用 量：**一日量，一錢五分至三錢，作煎劑。

**加工炮制：**先斬去其兜，再以清水搶洗之，撈起放置使潤，橫切三分長，曬乾即成。

**貯 藏：**原料：用簍包裝。飲片：用木箱裝，置干燥之處，以防潮霉。

## 明 党 参

**概 說：**本品据中国葯用植物志称为我国华东特产，生长在山地土壤肥厚处，或有岩石的山坡上，移植不易成活，播种繁殖有試驗的必要。效用同党参，有用作强壮剂。浙江葯农将明党参的根連皮晒干称“南沙参”，去皮經過蒸制的称“明党参”。我省亦有出产，中医师多在使用。古代文献如本草綱目与植物名实图考，未有收載，赵敏敏本草拾遺所載的“土人参”頗似本品，特提出以供参考。

**产 地：**主要产区为庐山和瑞昌县，彭澤县亦有少量出产。

**来 源：**本品系繖形科植物明党参，其干燥根供葯用。

**植物形态：**本植物为多年生草本植物，全体光滑无毛，具有肥厚宿根深入土中。莖直立，高約1米余，表面具細的縱行条紋，上部分枝对生，下部分枝互生，根出叶，具叶柄，基部扩大呈鞘狀而抱莖，叶片为三出式的二至三回羽狀复叶，着生莖上的叶，縮小呈鱗片狀或叶鞘狀。花頂



瑞昌明党参

生，細小色白，排列成复繖形花序，果实为双悬果，扁圓形至卵狀长圓形，表面光滑，具有縱紋。果稜与稜槽的界限不明，在两个不明显的果稜中間有三个油管，合生面有二个油管。

**生藥性狀：**本品粗細长短不一，紡錘形或长柱形，具不明显的縱沟，外表玉白色，有棕色支根痕，質干脆，断面白色，有粉質，皮部与木質部分明显的二层，易脫离，味微甘。

**栽培与采制：**四月下旬，挖取其根，刮去外皮，洗淨，投开水鍋中（揀較大的先投下，后将小的投下），煮至鍋边起泡沫时取起，置烈日中晒干，如用火烘則变黄色为次貨。

**商品規格：**本品按大小、顏色分为下列四等。

一等品：色白、明亮，条长而均匀，粗約三分左右，称銀芽。

二等品：条均匀，粗約三至五分，色較淡，不甚明亮，称条勻。

三等品：較一、二等粗大，形如梭，称它党。

四等品：多半殘缺不全，称渣党。

**成 分：**

1、水浸液加 $\alpha$ -萘酚，再沿壁滴入濃硫酸，交界处立即有紫色环出現。

2. 水浸液加碘試剂呈藍色（淀粉）。

3、水浸液加新制Fehling's 試液，共热，有黄色沉淀生成。另取同量，加HCl使呈酸性，煮沸，用鹼中和，再加Fehling's 試液，共热，有紅棕色沉淀生成，其量比未水解时略多。

4、与生物鹼沉淀剂的反应：

（1）与Wagner's 試剂反应呈阴性。

（2）与Mayer's 試剂反应生成混浊。

（3）与苦味酸試液反应有沉淀生成。

（4）与鞣酸試液反应生成混浊。

**效 用：**此藥本草綱目及本草綱目拾遺均无記載，近数十年始見应用，其味甘，一般用作滋养强壮藥。

**用 量：**一日量，一錢五分至三錢，作煎劑。

**加工炮制：**用溫水洗淨，置甌內蒸約一小時，透後取出待涼，切成二、三分厚的橫片，曬干。

**貯 藏：**用箱包裝，置干燥處。此物容易生蟲和發霉，春夏之交，須打硫磺炕以預防之。有風霉者，須先洗淨，再入磺炕，炕後晒

## 虎 骨

**概 說：**名醫別錄，列為中品。本草綱目稱：“凡用虎之諸骨，并錘碎去髓涂酥或酒或醋，各隨方法，炭火炙黃入藥”。又稱：膏涂小兒頭瘡白禿，內服并治反胃云。

**产 地：**本省各縣深山有產。

**来 源：**本品系貓科動物虎，其全身骨骼皆可供藥用。

**動物形态：**多棲于樹木繁茂之湖濱河岸及山叢間，晝間隱匿山穴，夜間出來覓食，為形似貓之猛獸，體軀甚長，自鼻端至尾尖，長約2—3公尺，頭圓，五官銳敏，行動迅捷，四肢粗大有力，每趾末端，俱有鋒利之鈎爪，步行無音，犬齒殊發達，便于嚙碎獸骨，臼齒鋒利似鋸齒，便于嚙斷筋肉和破碎骨質，毛光澤，色黃褐或紅褐，并雜以暗黑色之橫紋，故全身呈斑紋，惟腳部略白。



虎 骨

**生藥性状：**虎骨有頭骨、頸

骨、身骨（包括脊椎骨、肋骨、尾椎骨）及四肢骨等分別，以肢骨餅頭骨為最好，而四肢骨中以脛骨（即前腿骨）為最佳，腳掌骨及後腿骨次之，一般認為大虎及雄虎之骨優於小虎或雌虎之骨。四肢骨粗而壯，關節膨大，特別發達，外表牙黃色，平滑光澤，質致密堅重，不易折斷，橫斷面類白色，中空或有絲瓜絡樣髓質，新鮮品之骨髓，富含油脂，油具微弱特殊芳香，無腥臭氣，味辛。

采 制：刮去附着于骨上之筋肉，晾干。

商品規格：分全副虎骨及四腿虎骨兩種，前者以頭尾俱全，重達十五市斤至三十市斤以上，筋肉除盡，骨色黃者為佳。後者純是四肢之骨，以短壯而圓，骨質厚，堅實沉重，無殘余筋肉，外面有黃色光澤者為佳。

成 分：

據文獻記載：本品含磷酸鈣等。

效 用：

1、辛微熱無毒，追風定痛，鎮驚健骨，凡痛風、痿躄，筋骨攣急及驚悸等之因于風所致者，均主治之。

2、弘景用于“辟惡夢魘”。甄權用以“治筋骨毒風攣急，走注疼痛，殺犬咬毒”。孟詵認為“脛骨尤良”。時珍除稱贊其“追風、定痛、健骨”等療效外，并用于“久痢脫肛，骨梗喉”等症。

3、近時用作鎮靜藥，适用于驚風、癲癇，關節風濕，拘攣，佝僂病，軟骨病等。

附 方：經驗良方：治白虎風痛走注，兩膝熱腫。虎脛骨（塗酥炙黃），黑附子（炮制去皮）各一兩，研末，每服二錢，黃酒送下，日服二次。

用 量：一日量，三錢至一兩，作煎劑、散劑、酒浸劑服之。

加工炮制：用清水浸至能刮去筋肉時將其刮去，洗淨，鋸作五公分長筒，放入熱沙炒至能敲斷，骨色變深黃為度，取出，趁熱放入米酒內浸十至二十分鐘，然後取出，烘乾。

**貯藏：**原料：用麻袋包裝，放通風干燥处，秋季可略用硫磺薰之，以免虫蛀。**飲片：**用木箱裝。

## 刺蒺藜

**概說：**神農本草經列為上品。本品有二種：一種刺蒺藜，狀如赤根菜子及細菱三角四刺；一種稱白蒺藜，如脂麻，亦稱沙苑蒺藜，作茶劑用治目疾，甚有功效云。

**產地：**主產本省都昌縣，其他遂川等縣有少量出產。

**來源：**本品系蒺藜科植物刺蒺藜，其干燥果實供藥用。

**植物形态：**本植物為一年生草本植物。莖偃臥布地如蔓狀，圓形，具縱條紋，莖和葉全體披生細長白毛，尤以葉背為甚，猶如兔耳。葉對生，為偶數羽狀復葉，有較短之總葉柄，小葉長橢圓形，長0.6~1.4厘米，寬0.25~0.55厘米，先端尖，邊緣有整齊微波，基部兩側大小不等，圓形，葉柄基部旁側有長三角形小托葉一片。夏日葉腋抽花梗，着生黃色小花，有五萼片，有花五瓣，結果實如稜，表面突起如角，刺極鋒利，初現白綠色，熟則呈黃綠色。

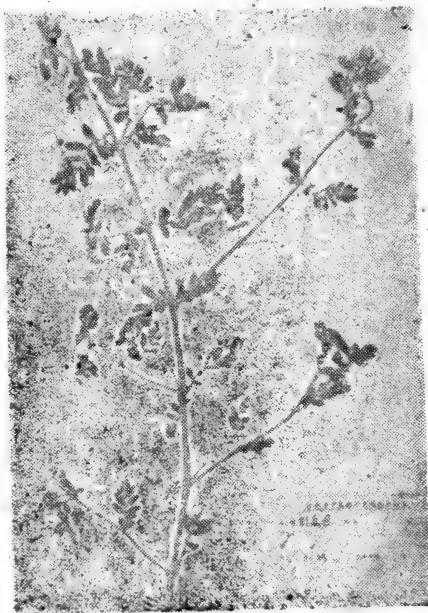

永修刺蒺藜

**生藥性狀：**果實由四至五個果瓣集成，多數分裂，每一果瓣呈斧狀三角形，長約0.7厘米，斧形的背面隆起，生許多短硬刺，中間有并列的一對長硬刺，斜向外方伸出，尾端有二較硬的

短刺，伸向后方，斧刃的二側面有突起的网狀紋，外表黃綠色或綠褐色，果皮堅厚，內藏卵狀三角形種子二、三粒，白色，表面皺縮。味苦。

**栽培与采制：**九月采取果实晒干。

**商品規格：**以質淨者为佳。

**成 分：**

据文献記載：本品含脂肪油、維生素A<sub>2</sub>，鞣質，精油及树脂等。

**效 用：**

1、苦溫無毒，平肝熄風，瀉肝勝濕，凡目赤腫翳，遍身癢痒，頭痛咳逆等之由于風盛者，均主治之。

2、本經用于“惡血，积聚，喉痺乳難”等症。別录用于“身体風痒，頭痛，咳逆，肺痿，小儿头疮”等症。甄权用以“治諸風癢瘍”。时珍謂其“入肝腎經，为治風明目要藥”。

3、近时用作強壯緩和藥，适用于各种疮瘍之疼痛，皮膚癢痒，眼疾，經閉，及乳汁分泌不足等症。

**附 方：**外台秘要方：治三十年失明。用刺蒺藜研細末，食后溫開水送下一錢，一日二次。

**用 量：**一日量，一錢五分至三錢；作煎剂或散剂服。

**加工炮制：**先用清水洗淨，晒干，放入燒热的鍋內，用微火加熱炒至焦黃色为度，取出待冷后，再投石臼內輕輕舂去上面的刺，过篩即得。

**貯 藏：**原料：用麻袋包裝。飲片：用木箱裝之，并防鼠咬。

## 羌 花

**俗 名：**奸雀子飯。

**概 說：**神農本草經列为下品，吳普称：“花有紫赤白三者，

三月实落后，叶乃生，三月采花，五月采叶，八月、九月采根阴干”。本草綱目載：“芫本出豫章，煎汁藏果及卵不坏”又称：“芫花留数年，陈久者良，用时以好醋煮十数沸，以醋以水浸一宿晒干用則毒灭”。并称：“和盐擦卵則又染其外若赭色”。本品除药用外，似又能作染料，特提出参考。

**产地：**本省各县均有小量出产。

**来源：**本品系瑞香科植物芫花，其干燥未盛开之花供药用。

**植物形态：**本植物为落叶灌木，高达1米許，枝細长而直立，表面略帶褐紫色，生有短柔毛。叶对生或互生，叶长椭圆形，长1.5~4.2厘米，寬0.6~1.5厘米，先端漸尖，全緣，嫩叶两面的絹狀細柔毛較老叶为多，背面及脉上尤甚。三月間花先于叶开放，生于莖上，每叶腋間着生花三至七朵，恰如长穗狀，色淡紫，花冠下部呈筒狀，上部四裂，长约1厘米，密生短柔毛，結核果，革質，内含种子一枚。

**生藥性狀：**干燥品花萼筒狀，先端列为四片，呈花冠狀（芫花无花瓣），底端較細，上部較闊，干燥后屈曲不整，长约0.7~1厘米，外表灰綠色（盛开則淡紫色），密披灰白色茸毛，質綿軟，商品中每朵有碎叶殘屑，味辛。

**栽培与采制：**春初摘花，放日光中晒干。

**商品規格：**以花朵完整无梗叶者为佳。

**成分：**

据文献記載：本品含芫花



新建芫花

素，洋芹素，色素，安息香酸，刺激性油狀物。

### 效 用：

1、辛溫有小毒，逐水祛痰，凡水腫、痰癖、喘急等之由于濕熱實閉所致者，皆主治之。

2、本經用于“咳逆上氣，喉鳴喘，咽腫”等。別采用以“消胸中痰水，水腫”等。時珍用以“治水飲痰癖，肋下痛”。宮繡謂本品“味辛而苦，氣溫有毒，亦反甘草，主治頗與大戟甘遂，皆能達水飲窠囊隱癖之處，故凡水飲痰癖，皮膚脹滿，喘急痛引肋下，無不立驗。……誤用多致夭折，不可不慎。

3、近時用作瀉泄，利尿藥，适用于水腫，腹水，腎臟病水腫，及支氣管分泌過多之濕性氣管炎、胸膜炎等。

附 方：驗方：治胸膜炎、咳嗽肋痛之實症“用芫花三分（炒燥研末），紅棗十枚，煎湯送頓服，一日二、三次。

用 量：一日量，五分至一錢，作煎劑、散劑分服。

加工炮制：篩淨灰屑，揀去葉梗。

貯 藏：原料：用簍包裝。飲片：用木箱裝。

## 夜明砂

俗 名：簷老鼠尿。

概 說：本品神農本草經稱天鼠屎，列為上品。本草綱目稱：“夜明砂，蟹甲為末，燒烟辟蚊”。本品即蝙蝠屎，蝙蝠即本經伏翼，夏出冬蟄，日伏夜飛，食蚊蚋，有稱砂乃蚊蚋眼云。

產 地：主產本省吉水縣。其他吉安、安福、龍南、瑞金、于都、清江、樂平等縣均有出產。

來 源：本品系蝙蝠科（或大蝙蝠科）動物蝙蝠，其干燥糞便供藥用。

動物形態：蝙蝠棲息于山岩或暗室內，多于夜或傍晚時出來飛



行，捕捉各种昆虫，状如鼠，全身披有暗色柔毛，头小耳大，后肢短有锐爪，前后肢直至尾部连有薄的皮膜，形似翅，借以飞行。视力较钝，但耳壳、口吻、飞膜等触觉锐敏。

**生藥性狀：**本品呈顆粒狀粉末，多系片狀細屑組成，只少数有呈块粒者，色棕褐，大部分有閃亮光澤，質輕松，有特殊微臭，味辛。

**采 制：**长年皆有，农民多于冬季采集，淘去砂土，晒干。

**商品規格：**以干燥質輕，无泥沙杂物，色黑褐而有光澤者为佳。

#### 效 用：

1、辛寒无毒，活血明目，瀉热消积，凡目盲翳障，小儿疳积等之由于内外結滯及血热所致者，均主治之。

2、本經用于“头面痛肿，寒热积聚，惊悸”等。别录用以“去面上黑疔”。后世本草，多用于目中障翳及小儿疳积等症。

3、近时用作眼科药，适用于内外障翳，青盲眼，夜盲及小儿疳积、惊癇等症。

**附 方：**直指方：治内外障翳及雀盲等。用夜明砂一钱五分研末，和入猪肝内，加水同煎，去渣温服。

**用 量：**一日量，一钱至三钱，作煎剂、散剂服。

**加工炮制：**筛去泥沙，洗净，晒干用之。

**貯 藏：**用麻袋包装，放高燥之处，以防受潮发霉。

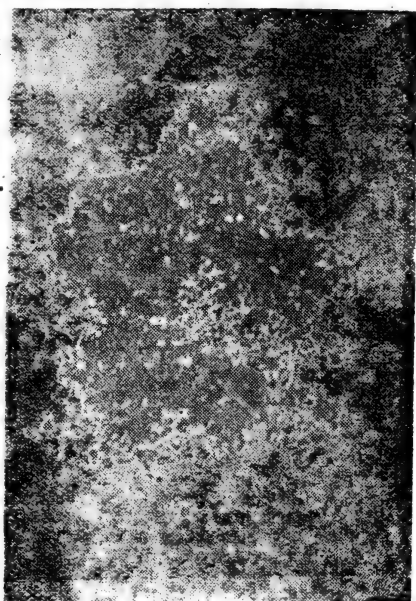

吉水夜明砂

## 青 黛

**俗名：**靛花。

**概 說：**本品載宋開寶本草，品類亦有多種。我省青黛，即本草綱目所載的蘭淀，以蓼蘭浸水後入石灰，再攪拌澄去水，殘渣呈青黑色，其攪起浮沫掠出陰干，即為青黛。故本草綱目載：“廬陵、南康等處染淀甕上沫紫碧色者用之，與青黛同功”云。

**产 地：**本省吉水、吉安、高安、泰和、丰城、乐平等县均有出产。

**来 源：**本品系蓼科之蓼兰叶的制成品。

**植物形态：**本植物为一年生草本植物。莖細有縱稜，具灰色毛茸。叶互生，为羽狀复叶，总叶柄长，小叶柄甚短，小叶为倒卵形，



長約2.5厘米，寬約1.1厘米，先端圓形，有短尖刺一枚，全緣，基部楔形，腹背長有灰白色毛茸，尤以背面為甚。花蝶形，小，色紅黃，排列成總狀花序。果實為細長小莢果。

**生藥性狀：**本品為深藍色之粉末，粗細均勻，質較輕松，味咸。

**栽培与采制：**

**栽培方法：**

1、生長環境：適應力強，沙地，半沙地，黃泥地，均可種植，而以烏泥地最佳。一般應選擇排水良好的地方。

吉水青黛

## 2、栽培法：

(1) 整地：三月間开始整地，一般一犁一耙即可。然后开沟作畦，畦长三丈左右，寬一丈五尺，高八寸。

(2) 播种：在农历清明后立夏前一段時間內进行，每亩需种子十八两左右，先日用水将种子浸过，擇阴雨天点播，开淺沟約一寸深，行距十二至十五寸，株距六至八寸，随用黃沙土盖种（如晴天用黃泥土盖种）。

(3) 中耕施肥：一、中耕：苗长二寸时鋤草一次，以后逢下雨后除草一次，一般共二至四次，初次宜淺鋤，以后可深鋤。二、施肥：播种半月后，点施尿肥一、二次（水尿各半），不可澆在叶上，到芒种时，最好施茶枯或大糞肥一次，每亩約施茶枯一百至一百五十斤，或大糞十五至二十担。若伏天久旱，須灌溉一、二次。

(4) 除虫：幼苗易被“地老虎”侵害，用人工早晚捕捉。

3、收获：可收获二次。第一次在处暑至霜降时进行，收割时标准，以木棍在枝莖間敲击一下，木棍上有粘性为准，收割时必须早晨进行（因早晨含淀粉多），用镰刀离地面八至十寸割下，根部再施肥一次。除草一、二次，到寒露时可进行第二次收获。二次收获量約占第一次的三分之二。

## 加工方法：

(1) 工具的准备：一、木桶（裝淀粉用），桶高五、六尺，寬五尺，下端开小洞一个。二、淀粉耙（攪淀粉用）。三、青砢。四、草紙。五、熟石灰。六、白布袋。七、篾籬。八、晒簞。

(2) 加工步骤：一、桶內加水（新制桶須漂几天）：先日将桶加滿水，宜取湖（塘）水无杂质的，若用泉水或井水因温度低的关系不易发酵，不宜使用。二、浸蒿：将淀粉蒿扎成五斤重一把（淀粉蒿以蒿长、叶多、叶厚为好），每桶下蒿五把，排放于水內，以水浸过为度，下蒿時間宜在中午进行。三、下砢：下蒿約半小时，即可加青砢二两，加入后，若温度在38°C，經過十四至十六小时，即可取蒿，天

冷需二、三天取蒿。四、打靛（攪拌）：水呈現藍色，即藍汁已浸出之表現，如泡沫呈黑點，并已離開桶的邊緣時，可開始進行打靛，即將靛蒿撈起，放在桶的邊緣上，用攪拌器在桶內從上到下攪拌一百五十至一百八十下，攪拌時要輕重一致，至有泡沫聲，水呈褐色即可。打靛時間一般在早晨進行，遇有南風應提早，北風應推遲。五、加石灰：攪拌停十五分鐘，水變成綠色時，即用白布袋裝熟石灰一斤，放在桶內攪動（約1分鐘）。六、取靛：打靛（攪拌）一小時後，即可將澄清的水放出，沉淀物（即靛）與另桶混合再沉淀，約過數天後，用草紙墊在篾籬內過濾，俟成較干的塊狀時，切成二、三兩不等的小塊，置曬簞上曬干，研成粉末，篩去殘渣，即得“青黛”。

**商品規格：**以質輕松顏色深藍者為佳。質重色淡者多系滲雜泥土或染缸渣腳而成，最次，不堪入藥。

#### 成 分：

據文獻記載：本品含靛藍殘質等。

#### 效 用：

1、咸寒無毒，瀉肝清火，凡小兒驚癇、天行寒熱等之由於肝經實火者，均主治之。又外用於各種熱瘡及蛇犬等毒。

2、甄權謂其“解小兒疳熱，殺蟲”。藏器云：“小兒熱丹，和水服之，同鷄子白、大黃末，敷瘡癩、蛇虺螫毒”。時珍用於“熱煩、吐血、斑疹、陰瘡”等症。黃宮繡云：“凡小兒風熱驚癇，疳毒丹熱瘡癩……瘟疫熱毒，發斑吐血、咯血、痢血等症，或應作丸為衣，或用於末干滲，或用水調敷，或入湯同服，或作餅子投治，皆取苦寒之性，以散風郁燥結之義。和溺白堊、冰片，吹口疳最妙”。

3、近時用作清熱、消炎、解毒藥，適用於斑疹傷寒，咯血，小兒驚癇，皮膚丹毒等。又外用於各種口腔炎，急性喉頭炎，扁桃腺炎，寄生性口腔粘膜炎及蛇犬毒、惡瘡等症。

**附 方：**驗方：治口腔咽喉各種炎症。青黛、硼砂各一錢五分，牛黃三分，冰片一分，共研極細末，瓷瓶密貯，作撒布藥。

**用 量：**一日量，內服五分至一錢，作散剂、丸剂分服。外用适量，配合他药为撒布药，或油膏剂用之。

**加工炮制：**将本品放入釉缸中，加入清水用木棒搅拌，使之悬浮水面，用杓取出，倾于垫有草纸的筛中，过滤，再将滤渣置缸中加水搅拌，杓取浮存水面的青黛，以反覆取尽为止，然后晒干，研细即得。

**貯 藏：**原料：用木箱装。飞制过的用瓷缸装之。

## 卷 柏

**俗 名：**还魂草。

**概 說：**本品神农本草经列为上品。本草纲目载卷柏的用法，以盐水煮半日，再以井水煮半日，晒干焙用。本品种类颇多，其干燥全草，置盆中，用清水浸渍，复能生长，故俗名还魂草。在我国约有五十种，以何种供药用为最好，尚待研究。

**产 地：**主产本省弋阳县。其他于都、会昌、上犹、安远等县有少量出产。

**来 源：**本品为卷柏科植物卷柏，其干燥全草供药用。

**植物形态：**本植物为多年生常绿草本。莖高10厘米至30厘米，頂上叢生多數的枝，枝上密生橢圓形鱗片狀小葉，略如扁柏之葉。葉腹面呈深綠色，背面色較淡，小枝頂端生四角形的孢子



弋 陽 卷 柏

叶球。

**生藥性狀：**本品莖長10—17厘米，棕黑色，葉呈鱗片狀色淡黃綠，小枝具孢子葉球，有大小兩種的孢子，全體遇潮濕時開展，乾燥時向內方卷曲，狀如拳，味辛。

**栽培與采制：**秋季采全草，洗淨沙土，陰干。

**商品規格：**以色青綠葉多兜小者為佳。

**成 分：**

**1. 與生物鹼沉淀劑反應：**

- (1) 與 Wagner's 試液反應生成混濁。
- (2) 與 Mayer's 試液反應生成白色混濁。
- (3) 與苦味酸試液反應生成白色混濁。
- (4) 與鞣酸試液反應生成白色沉淀。

**2. 與 Pb(Ac)<sub>2</sub> 試劑反應生成白色絮狀沉淀。**

**3. 水浸液加新制 Fehling's 試液，共熱，有微量紅棕色沉淀生成。另取同量，加 HCl 使呈酸性，煮沸，用鹼中和，再加 Fehling's 試液，共熱，有紅棕色沉淀生成，其量較未水解時為多。**

**4. 水浸液振盪後，有持久性泡沫生成。**

**效 用：**

**1. 辛平無毒，涼血、止血，凡大便下血，脫肛等症之由於血分有熱者，均主治之。**

**2. 本經用於“五臟邪氣，女子陰中寒熱痛，癥瘕血閉等”。別錄用以“止咳逆，治脫肛，散淋結，頭中風眩，痠楚”等症。黃宮繡云：“生則微寒，能破血通經，故治癥瘕淋結”等症。灸則辛溫，能以止血，故治腸紅脫肛”等症。**

**3. 近時用作收斂藥，適用於腸出血，痔出血，脫肛，尿血等症。**

**附 方：**百一選方：治遠年下血。卷柏三錢，地榆焙三錢，水煎，一日三次分服。

**用 量：**一日量，一錢五分至三錢，作煎劑服。

**加工炮制：**用清水洗淨泥沙，切斷，曬干。

**貯 藏：**原料：用簍包裝。飲片：用木箱裝。

## 關 羊 花

**俗 名：**老虎花。

**概 說：**本品神農本草經稱羊躑躅，列為下品。陶宏景稱：“羊食其葉，躑躅而死，故名”。有稱廣東、四川山谷中有開深紅色花者，或云此種不入藥。又有稱山枇杷，毒能殺人，花明艷類似杜鵑花，都為關羊花的別種。古時有躑躅花散，用治蠱毒下血。宋和劑局方中亦有伏虎丹，治中風癱瘓云。近來多采作農藥殺虫劑用。

**产 地：**本省修水、永豐、武寧、安福、樂平等縣均有出產。

**来 源：**本品系石南科植物關羊花（羊躑躅），其干燥之花供藥用。

**植物形态：**本植物為落叶灌木。莖叢生圓形，全体披有短柔毛，老枝叶痕明显，呈近心脏形。叶互生，叶柄短，叶片呈长椭圆形，长约4—8厘米，寬1.6—2.4厘米，先端鈍，邊緣有似剛毛的細鋸齒，基部呈楔形，腹面疏生剛毛，背面密生白色毛茸。春日抽新叶，同时开花，花形大，呈鐘狀或漏斗狀，不整齐，金黄色，排列成短总狀花序。結蒴果，长椭圆形，成熟后，内含多



永修關羊花

數細小種子。

**生藥性狀：**本品為喇叭狀之花冠，花瓣癒合，雄蕊五、六枚，花絲甚長，花藥較大，藥開孔，子房上位，商品多皺縮，色污黃，長約2.5—4厘米，少數有花柄，多數花柄已脫落，味辛。

**栽培與采制：**四、五月採花曬干。

**商品規格：**以身干、色黃亮無葉梗者為佳。

**成 分：**

據文獻記載：本品含關羊花毒素及三角形結晶體等成分。

**效 用：**

1. 辛溫有大毒，追風定痛，凡風濕痛痺、跌打傷痛等之由於風盛者，皆主治之。

2. 本經用於“賊風在皮膚中淫淫痛，溫瘡、惡毒，諸痺等”。希雍云：非元氣未虛，脾胃尚實之人不可用。

3. 近時用作麻醉鎮痛藥，治風濕痺痛，並應用於醫治跌打損傷之麻醉劑。亦供農作物殺蟲劑之用。

**用 量：**一日極量，五厘至二分，配合緩和藥，作煎劑分服。

**禁 忌：**過量有中毒危險，宜慎用。

**加工炮制：**揀去梗葉即可，不加炮制。

**貯 藏：**本品用簍包裝，置通風干燥之處，以免受潮生蟲。

## 南 天 燭

**俗 名：**西風竹。

**概 說：**本品見宋開寶本草。陳藏器載烏飯法即陶宏景所述的青精干石髓飯：“取南燭莖葉搗碎清汁浸粳米，九浸九蒸九曝，米粒緊小黑如璧珠，袋盛可以適遠方也”。傳說此飯能填胃補髓，消滅三蟲，為古時仙家服食之法云。

**產 地：**本省宜豐、永修等縣有少量出產。



**来源：**本品系小檗科植物南天烛，其枝叶及果实均供药用。

**植物形态：**本植物为常绿灌木。茎高1米余，直立圆柱形。叶互生，为多数羽状复叶，小叶常三出，披针形，长3.2至7厘米，宽1至1.7厘米，先端狭尖，全缘，基部楔形，或狭尖，总叶柄基部呈鞘状。初夏于顶端开白色六瓣花，排列成圆锥花序，结红色或黄白色球形浆果。

**生药性状：**本品叶为多数羽状复叶，小叶披针形，叶柄基部包莖。果实为黄白色及赤色球形浆果，果实味酸甜，枝叶味苦酸澀。

**栽培与采制：**霜降后，采取成熟之果实晒干。

**商品规格：**以成熟红色的子实为佳。

#### 成 分：

据文献记载：本品含南天烛碱、小檗碱、蓝色南天烛碱、及鞣酸等。

#### 效 用：

1. 甘酸平无毒，强筋益气，凡鬓发早白，软弱嗜臥等之由于心脾肾虚弱者，皆主治之。

2. 希雍云：“南烛禀春升之气以生，本经言其味苦气平性无毒，然尝其味亦多带微澀，……凡变白之药，多是气味苦寒，有妨脾胃，惟南烛气味和平，兼能益脾，……其子味甘酸，而其功尤胜枝叶，真变白驻颜，轻身却老之良药也”。赵学敏谓其能“明目，乌须，解肌热，清肝火，活血，散滞气”。

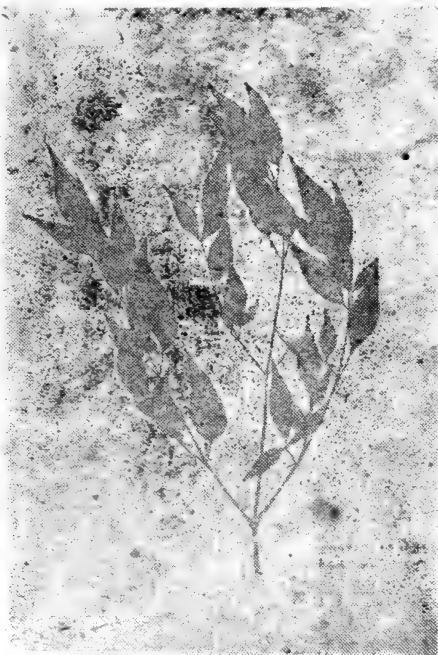

貴谿南天竹

3.近时用作强壯及鎮咳藥，适用于喘息，百日咳及早衰等症。

**用 量：**一日量，一錢至三錢，作煎剂服。

**加工炮制：**揀去梗杂，洗淨，晒干。

**貯 藏：**用麻袋或瓷缸裝，放干燥处。此物易蛀，宜勤檢查。

## 飛 來 鶴

**概 說：**本品見植物名实图考，謂其“叶紋深紫，嫩根紅潤，小如箸头，与他种異。生庐山，莖叶似旋花，亦与蘿藦相类似”云。

**产 地：**本省安义、新建、永修有小量出产。

**来 源：**本品系蘿藦科植物飞来鶴，其干燥莖叶供药用。

**植物形态：**本植物为多年生草本。莖細长扭曲，呈纏繞狀。叶对生，长心脏形，长约6厘米，寬約5.6厘米，先端有突出銳尖嘴，全緣，基部凹入呈心脏形，叶脉羽狀，有长约3厘米之叶柄，叶腹面色綠，背面色粉綠，有極疎短柔毛。夏日，叶腋抽长花莖，花淡紫色，花冠五裂，排列成繖形花序。結蓇葖果，大，呈兽角狀，种子生有白絮，可隨風飞散，到处散布。



新建飞来鶴

**生藥性狀：**本品莖叶似旋花，惟叶紋深紫，商品多扎成束，全体呈淡黃褐色，莖細而长，呈圓柱形，具多曲細縱綫，中空，質脆易折断，橫断面黃白色，纖維狀，皮部与木質部脫离，木質部組織疏松，有多数小

孔，中心为孔洞，叶多皱缩，綠褐色，質薄而脆，味甘微辛。

栽培与采制：六至八月采取莖叶，放日光中晒燥。

商品規格：以身干无杂，顏色淡綠者为佳。

成 分：

1. 水浸液加 $\text{FeCl}_3$  試液生成淡棕色沉淀。

2. 水浸液加碘液呈藍色。

3. 加 $\text{Pb}(\text{Ac})_2$  試液生成淡棕色沉淀。

4. 与生物鹼沉淀剂反应：

(1) 与Wagner's 試液反应生成紫藍棕色混浊。

(2) 与Mager's 試液反应生成棕白色沉淀。

(3) 与苦味酸試液反应生成黄色沉淀。

(4) 与鞣酸試液反应生成淡棕色絮狀沉淀。

5. 水浸液加新制Fehling's 試液，共热，生成少量棕紅色沉淀。另取同量，加 $\text{HCl}$  使呈酸性，煮沸，用鹼中和，再加Fehling's 液，共热，生成棕紅色沉淀，其量較未水解时为多。

6. 水浸液振盪后有持久性泡沫。

效 用：味甘微辛性溫、无毒，治療癱久服有效。

用 量：一日量，三錢至五錢，作煎剂服。

加工炮制：揀除杂质，洗淨，剉成二、三分长筒片，晒干。

貯 藏：打捆或用簍裝，置干燥处。本品易生虫霉，宜勤翻晒。

## 韭 子

概 說：本品名医別录列为中品。本草綱目称：“韭之为菜，可生可熟，可菹可久，乃菜中最有益者也”。有称不可与蜜及牛肉同食。韭子供药用，大明本草称：“入药揀淨蒸熟曝干簸去黑皮炒黄用。古时葛洪、孙思邈諸方中多作漏精补中用。另有山韭一种。

**产地：**本省各地均产。

**来源：**本品系百合科植物韭，其干燥成熟的种子供药用。

**植物形态：**本植物为多年生草本植物。叶自基部丛生，扁平线形，长约20余厘米，闊约0.5厘米，质厚软，色翠绿，先端圆尖，全缘，有不甚明显之平行脉。夏日于叶丛间抽花茎，类圆柱形，下粗上细，长约30余厘米；茎顶着生十余朵有绿色花梗的白色花，初包于膜质白色总苞内，后破总苞而出，散开成繖形花序，花被六片，雄蕊六枚，花后结蒴果，内含细小肾形黑色种子，全体有香味。



南昌韭子

**生药性状：**本品呈扁平卵形，一端较尖，长约0.17厘米，外表黑色，背面微隆起，另一面平直，质坚硬，内部种仁类白色，味辛甘。

**栽培与采制：**于立冬后约十一月月上旬采取，加工时首先用水烂去外肉，淘净，晒干即得，切勿用火烘，否则，易变僵硬乏油。

**商品规格：**以身干质净，外皮多皱纹者为佳。

**成分：**

据文献记载：本品含蛋白

质、脂肪等。

**效用：**

1. 辛甘温无毒，秘精敛血，暖膝强腰，凡阴痿、遗精、带浊、尿血等之由于肝肾不足者，均主治之。

2. 日华诸家本草用于“治鬼交”。时珍用于“小便频数，遗尿，女人白淫，白带”等。希雍用以治“梦中泄精，尿血”。谓能“补肝及命门之不足”。

3.近时用作兴奋、强壮、健胃药，适用于遗精、多尿、阳痿及泻痢，疝痛等症。

**附方：**驗方：治梦遗滑精，妇人带下。用韭子、菟丝子、芡实、淮山药各三钱，水煎，一日三次分服。

**用量：**一日量，二钱至四钱，作煎剂服之。

**加工炮制：**洗净、晒干。

**贮藏：**用麻袋或木箱装之，置干爽处。

## 紅木香

**俗名：**内红消、内风消。

**概說：**本品見本草綱目拾遺。赵学敏称：“取内皮色红者用之，入口气味辛香而凉“沁如龙脑”。又称：紫金錠中必不可少。查紫荆皮及民間二、三种草本药，亦称内红消，功效尚待研究。

**产地：**本省上犹、广昌、安义、宜丰、宜春等县，有少量出产。

**来源：**本品系木兰科植物内风消，其干燥根茎供药用。

**植物形态：**本植物为纏繞性落叶灌木。叶互生，椭圆或卵形，边缘有浅齿牙，或全缘呈波浪状。五、六月間，于叶腋抽出花梗，花淡黄白色，单性，雌雄同株。花后雌花結球形黑色浆果。

**生藥性狀：**本品呈扭曲之圓柱形，长达60厘米，直径約1~2厘米，外表灰褐色，具众多不



宜春紅木香

規則之縱皺，并有橫向裂痕，質堅硬，不易折斷，斷面纖維性，分明顯之二層——皮層與木質部，外層暗黃色，內層淡黃色。木質部組織疏松，密布圓形小孔，根莖二旁側生根，粗細不一，直徑約0.1~0.3厘米，根旁又有更細之枝根，具芳香味，味辛涼。

栽培與采制：夏秋季挖取根部，剪去須根，晾至七成干后，置日光中晒干。

商品規格：以色紅條粗者為佳。

成 分：

1. 水浸液加 $\alpha$ -萘酚，再沿壁滴入濃硫酸，交界處逐漸出現紫色環。

2. 水浸液加 $FeCl_3$ 試液呈綠色。

3. 與生物鹼沉淀劑反應：

(1) 與Wagner's試液反應生成藍紫色沉淀及溶液。

(2) 與Mayer's試液反應生成混濁。

(3) 與苦味酸試液反應生成混濁。

(4) 與鞣酸試液反應生成白色沉淀。

4. 與 $Pb(AC)_2$ 試液生成粉紅色沉淀。

5. 水浸液加新制Fehling's試液，共熱，生成磚紅色沉淀。另取同量，加HCl使呈酸性，煮沸，用鹼中和，再加Fehling's試液，共熱，生成磚紅色沉淀，其量較未水解時為多。

6. 揮發油。

效 用：味辛涼，性平。去風行氣，活血，消腫，治風濕痺痛，跌撲損傷，胃氣痛，痧氣腹痛等症。

用 量：一日量，一錢五分至三錢。

加工炮制：用清水浸三至四小時，洗淨，潤透，剉成半分厚橫片，晒干。

貯 藏：打捆包裝，置干燥處。

## 紅 娘

**俗 名：**紅娘子。

**概 說：**神農本草經稱樗鷄，列為中品。唐蘇恭稱：“樗鷄有二種，以五色具者為雄，入葯良，其青黑質白斑者是雌，不入葯”。李時珍稱：“此物初生頭方而扁，尖喙向下，六足重翼，黑色及長則能飛，外翼灰黃，有斑點，內翅五色相間”。名醫別錄稱：“本品有小毒，不可近目”。有以莎鷄誤為紅娘子者，查莎鷄似蝗，多宿莎草上，類蟋蟀，俗名紡絲，與紅娘子不同。

**产 地：**本省各地有小量出產。

**来 源：**本品系節肢動物，昆蟲類，鞘翅類，地胆屬。

**動物形態：**紅娘多生于川谷臭樗樹間，為卵生蟲類之一種，頭方而扁，尖喙向下，六足四翼，全體黑色，翼灰黃有斑，下面五色相間，長則始飛，居樹上，布置成行，秋深產卵于樗皮上。

**生藥性狀：**本品體黑色，翅灰黃有斑，亦有頭翅作赤色者，頭方而扁，尖喙向下，有六足四翼。

**栽培與采制：**六、七月間，于晨露未干時捕取，用開水燙死後，曬干。

**商品規格：**以隻頭勻整，質干、無蛀者為佳。

**效 用：**與斑蝥約同，可參閱，不贅。

**炮 制：**同斑蝥。

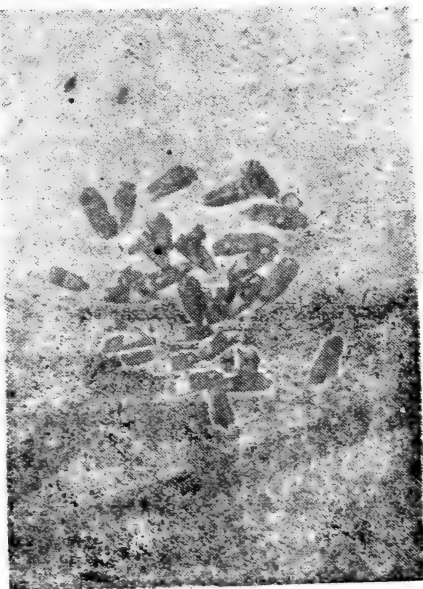

紅 娘

**貯 藏：**用木箱或缸裝，加入大蒜瓣少許，封固，置干燥处以防蛀。不宜打硫磺炕。

## 枸 骨

**俗 名：**貓儿刺、狗古芳。

**概 說：**本品見本草綱目，稱其木皮煎膏，能粘鳥雀，謂之黏糍。民間有用木皮燃燒滴出黑油，用治凍裂，名貓儿油，甚有效。

**产 地：**本省新建、南昌、丰城等县均有出产。

**来 源：**本品系木犀科植物枸骨，其干燥的根及枝叶供药用。

**植物形态：**本植物为常綠灌木。莖高約三、四米，树枝广展密生，树皮灰白色，平滑。叶互生，有短叶柄，硬革質而厚，为长橢圓狀直方形，長約5厘米，寬約1.6厘米，先端具有三个等大的硬刺尖，



新建 枸 骨

基部和邊緣亦有同样的刺一至二枚，且邊緣質厚而硬。春日于叶腋生花多数，排列成繖形花序，雄花及两性花同生于一株，花白色，花萼杯狀，裂片四枚，外披短柔毛，花冠基部癒合，上端四裂，雄蕊四枚。果实为核果，球形，鮮紅色，两端附着花萼及柱头。

**生藥性狀：**根皮淡黃白色，平滑，有細縱皺，味微苦。干燥枝，圓柱形，色灰白，有縱皺，光滑，直徑約0.2~0.5厘米，質坚硬，不易折斷，断面白色，纖維性。叶互



生，长椭圆形直方形，长约2~5厘米，宽约0.8~2.7厘米；先端具有三个等大的硬刺尖，基部各边亦有同样的刺一、二个，腹面深绿色而有光泽，背面黄绿色，叶有短柄，硬革质而厚，枝叶气味同皮。

**栽培与采制：**秋季掘根，洗净泥土，连皮晒干。

**商品规格：**以根之栓皮呈淡黄白色，内木色白者为佳。

**成 分：**

据文献记载：本品含咖啡碱等。

**效 用：**

1.微苦凉无毒，补肝肾，健腰膝，凡腰膝无力等之由于肝肾不足者，均主治之。

2.藏器云：“其皮堪浸酒，补腰膝令健，枝叶煨灰，淋汁，或煎膏涂白癩风，亦可作稠煎敷之”。

3.近时用作强壮药，适用于腰膝痿弱，及百日咳等症。外用治痈疔及肿毒。

**用 量：**根或枝叶，干者每日一钱五分至三钱，作煎剂或浸酒剂服之。

**加工炮制：**水浸八至十二小时，洗净，润透，切一分厚斜片，晒干。

**貯 藏：**原料：用篾或捆装。饮片：用木箱装，放干燥处。

## 穿 山 甲

**俗 名：**钻山甲。

**概 說：**神农本草经称本品为鱉鲤，列为下品。俗语云“穿山甲，王不留，妇人食了乳长流”。李时珍称：“本品古方鲜用，近世风瘡疮科、通经、下乳，用为要药”云。

**产 地：**本省武宁、永修、兴国、信丰、铅山、丰城、九江、南昌等县，均有出产。

来源：本品系鱗甲目穿山甲科动物穿山甲，其甲片供药用。

动物形态：穿山甲生活于山野穴洞中，以蟻为食，体细长，約一尺余，全身披有黑色或黄色坚硬角质三角形鱗甲（系毛之变态），头小，直扁，齿不完全，耳小，舌细长，腹部有短四肢，且有趾爪，前肢第三趾之爪特别长而弯曲。性胆小，遇敌即缩体竖鳞。



武宁穿山甲

生藥性狀：本品形如魚鱗，略呈三角形，寬約2.6~6.6厘米，外表淡褐色或灰褐色，背面微隆起，一端較圓鈍而平滑，其他部分則散布規律的縱條紋，腹面圓鈍的一端系鱗片与体肤密着的部分，較厚，有“U”字形紋理，邊緣較薄而平滑，角质坚韧，断面微有光澤，味咸。

采制：夏季較多，发现时，即擲沙土于其身上，則蜷伏不动；任人捕捉，捕得后，即从腹面

剖开，剥取其皮，用竹棍撑开，晒干。

商品规格：本品分“洗甲”（杀死后剥下之鱗片）及“甲張”（連皮剥下的整張鱗片）两类，前者以質洁淨、干燥、除爪及过小之甲片（如小指甲大者）为佳。后者以片張大、質干、无蛀者为佳。

#### 效 用：

1. 咸微寒有毒，消痈排膿，通經下乳，凡痘疹疮痍等毒内攻，需要托之外出及風湿冷痺等症，均主治之。

2. 弘景用之“疗蟻瘻疮癩”。甄权用于“山嵐瘴瘧”。宋、明諸家本草，用为“風瘧疮科及通經下乳要藥，惟其性专行散，中病即止，不宜过服”。

3. 近时用作变質藥，适用于痘疹透发不快、肿瘍、痈疽、膿毒之

外托，妇人乳汁分泌不足，月經閉止，下肢关节疼痛，慢性瘡疾等。

**附 方：**复元通气散：治疮痛初起，肿痛无头。用穿甲山(炒)、金銀花、天花粉各二两，青皮、陈皮各一两，甘草五錢。共研細末，每服二、三錢，热酒調服

**用 量：**一日量，一錢至三錢，作煎剂或散剂服之。

**禁 忌：**痈疽已潰，痘疹虛陷不起，及妊娠等忌用。

**加工炮制：**

1. 甲張加工：(1) 將整張的山甲皮，平鋪在木箱內，上复十层細砂(一层甲皮盖一层砂)，放置露天，不时用冷水澆湿砂粒，經一月后，將甲片撕下，再用清水洗淨晒干。(2) 將整張甲皮放入沸水中煮三十分鐘至一小時，即可剝取鱗，不附皮肉，洗淨晒干。

2. 炮制法：將粗砂(如米粒大)放鍋內炒热，投下甲張，不断拌动，使甲張受热膨胀呈黄褐色为度，取出篩去砂粒，再用清水洗淨，晒干即得。

**貯 藏：**甲片用簍或木箱裝。甲張打捆或用簍裝。炒制者用木箱裝。甲張易蛀，宜打硫磺炕。

## 枳 椇 子

**俗 名：**枊枣。

**概 說：**本品見唐本草。陈藏器称：“白石木枝叶俱甜，嫩叶可生啜，味如蜜，老枝細破煎汁成蜜倍甜，止渴解煩”。本草綱目称：“枳椇嫩时青色，經霜乃黄，嚼之味甘如蜜”。有称枳椇或木入酒甕中能使酒薄或化为水，又聞枳椇子亦可酿酒，其使酒薄，不知原因何在，特併提出以供参考。

**产 地：**本省大余、安远等县有少量出产。

**来 源：**本品系鼠李科植物枳椇，其干燥成熟的种子供药用。

**植物形态：**本植物为落叶乔木。莖高达10米余。叶互生，广卵圓

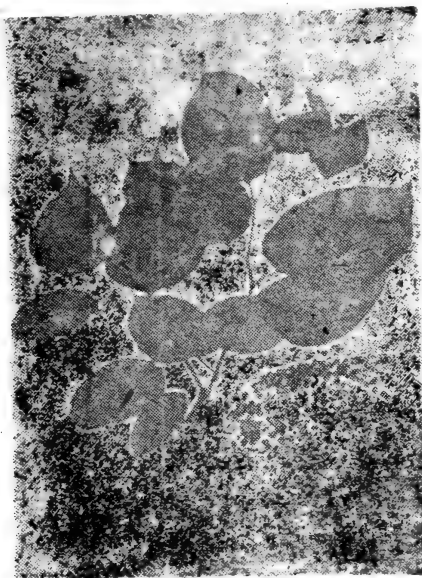

宜春枳椇子

形，質薄，長6~11厘米，寬4~6.5厘米，先端銳尖，邊緣為銳鋸齒，基部圓形或平圓。葉脈明顯三出，中脈分生羽狀的互生支脈，有長約1.2厘米的葉柄。夏日枝稍分極處開綠白色小花，結圓形核果，肥大多肉的有柄。

**生藥性狀：**本品呈類圓形，扁平，直徑約4毫米，背面稍隆起，腹面中間有一脊稜，臍點位於脊稜的一端，微凹入，種皮黑褐色或赤褐色，亦有個別呈紅色者，革質，堅硬，光滑明亮，種

仁扁平，外層暗黃色，內層鮮黃色，味甘。

**栽培與採制：**八月間採集成熟之果實，曬干。

**商品規格：**以成熟外色光滑，質干者為佳。

**成 分：**

據文獻記載：本品含多量葡萄糖及蘋果酸鉀等。

**效 用：**

1. 甘平無毒，清濕熱，解酒毒，凡煩渴，嘔逆等之由於濕熱酒毒者，皆主治之。

2. 藏器云：“止渴除煩，去膈上熱，潤五臟，利大小便，功同蜂蜜，枝葉煎膏亦同”。時珍用以“止嘔逆，解酒毒”。

3. 近時用作清涼利尿藥，適用於熱病消渴、酒醉、煩渴、嘔吐、發熱等症。

**附 方：**宮前氏方：治酒客消渴用枳椇子四錢 葛根三錢 水煎，一日三次分服。

**用 量：**一日量，一錢五分至四錢，作煎劑服。

**加工炮制：**洗淨晒干即得。

**貯 藏：**用麻袋或木箱裝，放干燥处。

## 郁 李 仁

**概 說：**神农本草經列为下品。本草綱目称：“其花粉紅色，实小如李”。我省有野生。宋苏頌称：“一种枝莖作长条，花極繁密而多叶者，亦謂之郁李，不堪入药”。特提出以供参考。

**产 地：**本省各山区有少量野生。

**来 源：**本品系蔷薇科植物郁李，其干燥成熟的种子供药用。

**植物形态：**本植物为落叶灌木。莖高約2米余，圓形直立，分枝多，小枝上有紅棕色及灰褐色斑紋。叶互生，較密，广披針形，长2~5厘米，寬0.7~1.7厘米，先端尖，略弯，边缘呈細鋸齿，基部楔形，主脉明显凸出于叶背面，有长约3厘米的叶柄。春日先叶开小花，色白或淡紅，花柱脚部平滑，萼筒狀倒圓錐形。結球形核果，直徑約1.5厘米，熟后呈紅色。

**生藥性狀：**本品呈卵圓形，微扁，一端較尖，长约1~1.5厘米，外种皮呈壳狀，淡棕紅或淡棕白色，質坚硬，較厚，不易破碎，一側有似叶脉之沟紋，另一側有三条縱沟紋，两端相合，內种皮土黃色或土褐色，菲薄，有微皺，种



湖 口 郁 李 仁

仁乳白色，子叶二片，富含油脂，有类似杏仁的芳香，味辛苦微酸。

栽培与采制：六、七月采集果实，用水浸烂去外肉，洗净晒干。

商品规格：以颗粒饱满，无壳，色黄白而有光泽者为佳。有壳及色变老黄或红褐泛油者次之。

### 成 分：

据文献记载：本品含植物固醇，苦杏仁甙，不挥发油，及淀粉等。

### 效 用：

1. 辛苦微酸平无毒，破血利水，润燥通便，凡水肿癰急，便闭等之由于气结燥滞者，皆主治之。

2. 甄权用于“肠中结气，关格不通”。孟詵用以“破癖气，下四肢水。”东垣谓此药。“专治大肠气滞，燥滞不通”。

3. 近时用作瀉泄药，适用于大便燥结、水肿、腹水等症。

附 方：滯川散：治腹水脹急，大实大满症。郁李仁、大黄、牵牛子各一两，芒硝、甘遂各五钱，木香三钱，共研末，每次服二钱，生姜汁和服，日服一次。

用 量：一日量，一钱至三钱，作煎剂或散剂分服。

加工炮制：筛净，揀去杂质。

貯 藏：宜用箱或缸装封固，以防鼠吃，放干燥之处。

## 胡 葵

俗 名：蓴葵、芫葵、香葵、香菜。

概 說：本品载宋嘉祐本草。賈思勰齐民要术称：“六、七月播种者可竟冬食，春月按子，沃水生芽种者，小小供食而已”。本草綱目称：“凡服一切补药及药中有白朮牡丹者，不可食”云。特提供参考。

产 地：本省新建、南昌等县有小量出产。

**来源：**本品系繖形科植物胡荽，其干燥果实供药用。

**植物形态：**本植物为一年生草本。莖直立，高約6—7分米。叶互生，基部叶为一到二回羽狀分裂，裂片广闊，上部的叶为二到三回羽狀分裂，裂片狭长。于夏日枝头开花，花冠五瓣，白色或淡紅色，排列成复繖形花序，果实为圓球形双悬果。

**生藥性狀：**本品二分果紧密合着，常为完整的双悬果，呈圓球形，直徑3—5毫米，外表淡棕黄色，以扩大鏡观察，頂端留有柱头殘基及五个萼片殘痕。果实表面具有不甚明显而呈波浪形弯曲的初生肋綫十條，并較为明显而縱直的次生肋綫十條（苏联藥典謂有次生肋綫12條，可能系將每一分果的兩側边亦計算在內）。分果呈半圓形，脊面具初生肋綫5條及次生肋綫4條（接着面兩側边不明显）。本品果皮中层有坚硬的纖維层，致使果实較难橫切或粉碎，臭芳香，味微辣。

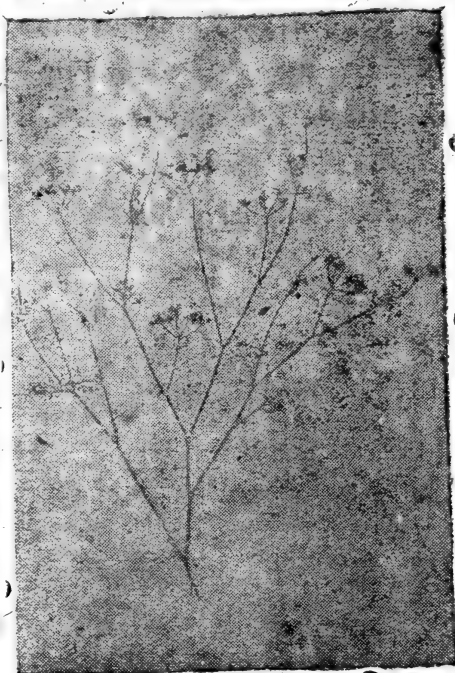

南昌胡荽

**栽培与采制：**于六月采收其成熟之果实，晒干。

**商品規格：**种子以成熟身干，无叶梗灰屑者为佳。

**成分：**

据文献記載：本品含揮发油、甲种沈香薷醇、松节香油煙、沈香油薷醇，及龙脑的醋脂。

**效用：**

1. 辛酸平无毒，宜发痘疹，健胃驱风，凡痧疹痘疮，饮食停滞等之由于风寒、穢气所致者，均主治之。

2. 孙思邈谓其“消谷能食”。时珍用以“发痘疹、杀鱼腥”。

3. 近时用作健胃、祛痰、解毒药，专用于麻疹、痘疮之透发不快者，用本品之子或叶煎服，或煎汤，乘热薰洗颜面及四肢等部均有效。又用于胃痛，及胃部痞闷，胃肠机能衰弱等。

用 量：子：一日量，内服一钱至二钱。新鲜茎叶：三钱至六钱，作煎剂。外用适量。

加工炮制：揀去梗杂，筛净即得。

貯 藏：原料：用麻袋装。饮片：用木箱装。放阴凉干爽处。

## 射 干

概 說：本品神农本草经列为下品。射干的品种；古说颇不一致，据本草纲目称：“射干即今扁竹也，今人所种多是紫花者，呼为紫蝴蝶……陶宏景谓射干鳶尾是一种，苏恭、陈藏器谓紫碧花是鳶尾，红花者是射干。韩保昇谓黄花者是射干，苏頌谓花红黄者是射干，白花者亦其类，朱震亨谓紫花者是射干，红花者非，各执一說”。又称：“鳶尾射干本是一类，但花色不同，正如牡丹、芍药、菊花之类，其色各異，皆是同属也，大抵入药，功不相远”。据李时珍所說，射干鳶尾似属一物，但所载的效用，又多不同，能否并用，尚待研究。

产 地：本省乐平、赣县、兴国、安义等县及各山区，均有小量出产。

来 源：本品系鳶尾科植物射干，其干燥根茎供药用。

植物形态：本植物为多年生草本，高达90余厘米。叶互生，左右排成二列，扁平，嵌叠状，剑形，长20—40厘米，宽1—3厘米，先端渐尖，全缘，基部抱茎生，具多数平行脉。夏日，叶腋抽生花茎，梢上分成许多小枝，綴生黄色有暗红色浓斑点的美丽花朵，花被



六片，二輪，內輪三片較外輪三片稍短小，雄蕊三個，與外輪被片對生，雌蕊一個，子房下位，三室。果實為蒴果，頂端有部分萎凋的花被宿存，呈三角狀倒卵形或長橢圓形，成熟時室背開裂，每室內含黑色有光澤種子三至八粒。

**生藥性狀：**本品為略呈結節狀而不規則分枝的根莖，長短不定（一般長約4厘米），直徑約1~1.5厘米，表面皺縮，上側有數個大形皿狀莖痕（直徑約1~1.5厘米），並有環狀葉痕，有時在頂端處留有莖基及葉基部分，根莖的下側及左右兩側，散有數個殘留的須根或須根疤痕。須根頗堅韌，直徑約1~2毫米，根莖外表棕黃色，有蠟狀光澤，質堅硬，折斷面呈顆粒狀顯黃色。氣微，味稍辣。



新建射干

**栽培與採制：**九至十月採根，剪去須根曬干。

**商品規格：**本品以干燥大如拇指，彎曲有節，內面色黃，外部棕色，須根除盡者為佳，細小須根多者次之。

### 成 分：

據文獻記載：本品含射干甙及鳶尾甙。

### 效 用：

1. 苦平微毒，泄熱、破結、降逆、開痰，凡咽喉腫痛、咳逆上氣、痰涎壅塞、疝瘕便毒、瘰癧等之由於熱毒者，皆主治之。

2. 本經用於“欬逆上氣，喉痺咽痛，不得消息，散結氣，腹中邪

逆，食飲太熱”等。別錄云：“疔老血在心脾間，欬唾，言語氣臭，散胸中熱氣”。甄權謂其“治瘧氣、消淤血、通女人經閉”。丹溪謂：“利積痰疔毒”。時珍用以“治瘧母”。

3. 近世用作上呼吸道之消炎藥，适用于急性熱病之咽喉炎腫，聲門水腫，咳逆上氣，喉痺等。又用作通經藥，對於郁血，肝脾腫脹，女人經閉等均用之。

**附 方：**射干麻黃湯（金匱）：治咳而上氣，喉中如水雞聲。射干一錢五分，麻黃二錢，生姜二錢，紫苑一錢五分，款冬花一錢五分，五味子八分，細辛五分，半夏二錢，大棗三枚，水煎，一日三次分服。

**用 量：**一日量，八分至一錢五分，作煎劑服。

**加工炮制：**用清水冷浸（春冬季浸四小時，夏秋浸三小時），洗淨砂泥，擦起潤透，切成厚約二、三分的橫片，曬干。

**貯 藏：**此藥易受潮發霉，潮甚則腐爛，無論原料或飲片，均須保持干燥，并用木箱或鉛皮箱裝之，置干燥處。

## 馬尾伸筋

**概 說：**本品見植物名實圖考，名大順筋藤，稱其根須繁稠，似牛膝而瘦。又稱：“治筋骨，通關節”。救荒本草載有牛尾菜，與本品頗相同，稱其葉味甘，採嫩葉焯熟，水浸淘淨，可用油鹽調食。又有一種鮎魚須亦與本品相類似，並為提出，以供參考。

**產 地：**本省安義、奉新、宜豐、靖安、永修等縣，均有小量出產。

**來 源：**本品系百合科植物馬尾伸筋，其干燥之根供藥用。

**植物形态：**本植物為多年生草本，地下須根眾多細長，黃白色，猶如馬尾，故有馬尾伸筋之稱。莖細長直立，不分枝，圓形，有縱條，高約40—50厘米，有細如絲的老須對生于節兩側。葉互生，卵圓

形或葫蘆形，長6~9厘米，闊2.5~4.5厘米，先端急尖全緣，基部圓平，葉脈五出，兩面光滑無毛，有長約1~2厘米的葉柄。

**生藥性狀：**本品全體呈污黃色，主根呈不規則之塊狀，有似結節之膨大，上生眾多須根，須根可伸得很長，形似馬尾，圓柱形，微有扭曲，上有縱條紋，質堅韌，不易折斷，斷面黃白色，皮部與木質部分離，味淡。

**栽培與採制：**六至八月掘取根，洗淨泥土，放日光中曬干。

**商品規格：**以淨根呈黃白色，質干無霉點者為佳。

#### 成 分：

1. 水浸液加碘液呈藍色。  
2. 水浸液振盪後有持久性泡沫。



安義馬尾伸筋

3. 加Pb(AC)試液生成白色沉淀。

4. 與生物鹼沉淀劑反應：

(1) 與Wagner's試液生成藍色沉淀。

(2) 與Mayer's試液生成混濁和藍紫色沉淀。

(3) 與苦味酸生成混濁。

(4) 與鞣酸生成淡綠白色沉淀。

5. 水浸液加新制Eehling's試液，共熱，無紅棕色沉淀生成。另取同量，加HCl使呈酸性，煮沸，用鹼中和，再加Fehling's試液，共熱，生成棕紅色沉淀。

**效 用：**其味淡，一般配合他藥，應用於腰痛及膀、腿等痛症，有效。

**用 量：**一日量，一錢五分至三錢，作煎劑服。

**加工炮制：**洗淨，稍潤，剉成二、三分厚橫片，晒干。

**貯 藏：**原料：用簍包裝。飲片：用木箱裝。

## 海 風 藤

**俗 名：**云雾草。

**概 說：**本品系松蘿科植物，另有一種海風藤屬豆科植物，與此不同。多生長在高山陰岩壁上，碧綠如綫有絲光，我省廬山稱云雾草，作舒筋活絡藥用。

**产 地：**主产本省萍乡县。此外廬山、宜春、遂川等县有少量出产。

**来 源：**本品系地衣类松蘿科植物老君須，其干燥的藤供药用。



廬山海風藤。

**植物形态：**本植物為多年生藤本植物，附生于岩石及樹上。莖多分枝，形似一團亂發絲，色棕綠，質柔軟，莖上多環形類白色節。葉互生，為細小絲狀。

**生藥性狀：**本品為干燥之莖葉，全體呈黃綠色，莖圓柱形，密生白色之節。莖細質柔軟，不能直立，橫臥狀，分枝繁多。莖之中央具一根心，易自節縫處裂開，而露出此白色包圍着粉末之心，折斷面粉白色，折斷時有白粉散出，分枝上生繁茂之葉。葉

呈蓬乱之須狀，細小呈綫狀，質輕松柔軟，味酸。

栽培与采制：六至八月采取，去沙土，晒干。

商品規格：以色淡綠細嫩者为佳。

成 分：

1. 揮发油。

2. 水浸液加 $\alpha$ -萘酚，沿壁滴入濃硫酸，交界处出現紫色环。

3. 与生物鹼沉淀剂反应：

(1) 与Wagner's試剂反应呈阴性。

(2) 与Mayer's試剂反应生成微量混浊。

(3) 与苦味酸試液反应呈阴性。

(4) 与鞣酸試液反应生成白色沉淀。

4. 与Pb (AC)<sub>2</sub>試剂反应生成白色絮狀沉淀。

5. 水浸液加新制Fehling's試液，共热，生成棕紅色沉淀。另取同量，加HCl使呈酸性，煮沸，用鹼中和，再加Fehling's試液，共热，生成棕紅色沉淀，其量較未水解时为多。

效 用：本品味酸，我省一般配伍他药，应用于風湿关节疼痛。

用 量：一日量，一錢五分至三錢，作煎剂服。

加工炮制：洗淨，晒干。

貯 藏：原料：用簍包裝。飲片：用木箱裝。

## 龜 甲

俗 名：龟板。

概 說：神农本草經称水龟，列为上品。陶宏景称：“当以生龟炙取”。李时珍称：“古者取龟用秋，攻龟用春，今之采龟者，聚至百十，生锯其甲，而食其肉”。苏頌称：“龟版当心前一处，四方透明如琥珀色者最佳”。市售商品有血龟版及湯龟版二种，湯龟版胶

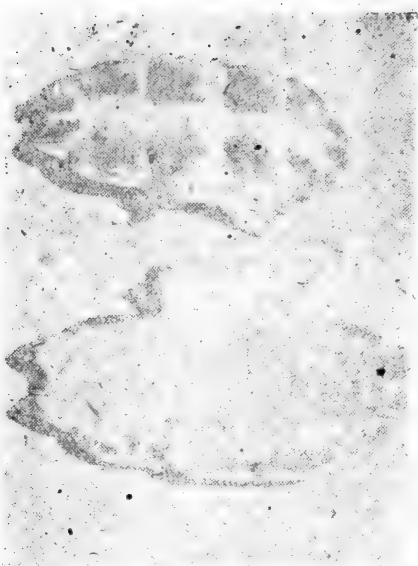

南昌龟甲

少，品質較差。古人所稱敗龟板，系說“鈔灼陳久如敗者”，并非用自死枯敗之版。

**产地：**本省南昌、新建、丰城、高安等县，均有出产。

**来源：**本品系爬行綱龟科动物龟，其干燥腹面甲版（腹甲）供药用。

**动物形态：**龟生活于川澤池沼，食魚虫杂草，体軀扁平，橢圓形，背腹两面都具硬甲，背面穹起，中央具脊稜，暗褐或略帶黃色，腹面的中央有帶淡黃色之縱条和四对側分枝。头尾四肢前

后伸出；头頸能伸縮，口无齿而有如鳥的角嘴，四肢有軟鱗、被包，趾端具鈎，善于掘土，趾間張蹼，能游泳，又能匍行陆上，性迟鈍，能耐飢、渴、寒、暖，寿命甚长。可活数十年乃至百年之久。

**生藥性狀：**本品呈扁平板片狀，長約10~13厘米，寬約3.3~6.6厘米，由腹面甲版十二块組成，兩側之牆板向斜上方弯曲，有的已除去，骨版外表暗褐色，有光澤，內表面肉黃色不光滑，質坚硬，易自銜接的縫隙处断裂，味甘咸。

**采制：**冬及春季捕得后，置鍋中煮毙，去肉取腹部甲版，阴干。

**商品規格：**以血版張大，兩边无爪（指腹和背甲相連的部分），質干燥者为佳。湯版次之。

**成分：**

据文献記載：本品含胶质、脂肪及鈣盐等。

**效用：**

1. 甘平无毒，养阴潜阳，凡骨蒸寒热气喘咳嗽，咽痛口燥，盗汗遺精，神疲力怯，腰痛腿痠及久瘡等症之由于真陽衰弱腎阴不足者，均主治之。

2. 本經用于“漏下赤白，痲瘡，四肢重弱，小兒顛不合”。別录用于“不可久立，骨中寒熱，傷寒勞復，或肌體寒熱欲死”等。后世更用于久嗽，阴血不足，久痢、久洩及阴虛火旺等症。

3. 近时用作强壮药，适用于貧血、骨蒸勞熱、久嗽、咯血、腎出血、子宮出血、痔血及慢性腸炎的下痢腹痛等。

附 方：大补阴丸（丹溪方）：治阴虛火旺，骨蒸勞熱，耳聾耳鳴，脉洪大不能峻补者。用龟板（酒炙）、熟地黄各六兩，知母、黃柏各四兩，共研細末，用猪脊髓适量搗和为丸，梧桐子大，每服百丸，空腹时用溫酒或淡盐湯送下。

用 量：一日量，三錢至八錢，作煎剂服之。

加工炮制：用清水浸透，刮尽殘存的筋肉，再洗淨，晾干，置砂內加热炒至顏色轉黃，能敲断为度，乘熱鉗出，浸于米酒或醋內約十分鐘久，然后取出，烘于即成。

貯 藏：原料：用篋或麻袋包裝，并防虫蛀。飲片：用木箱裝。

## 烏 梅

概 說：神农本草經列为中品。本草綱目載：梅实采半黃者以烟薰之为烏梅，青者盐淹曝干为白梅，亦可蜜餞糖藏以充果釘，熟者榨汁晒收为梅漿，惟烏梅白梅可入药”。李时珍称：“烏梅造法，取青梅籃盛于灶上薰黑，若以稻灰淋汁潤湿蒸过，則肥澤不蠹”。

产 地：主产本省武宁、永新、龙南等县。次为信丰、上犹等县。其他貴谿、宜春等县俱有少量出产。

来 源：本品系薔薇科植物梅，其未成熟之果实經過炭火薰制

后干燥品供药用。

**植物形态：**为高大落叶乔木。莖直立，高約10米許，上部分枝多。叶互生，橢圓形，长4.5~8.0厘米，寬1.1~4.5厘米，先端長尖，邊緣鋸齒狀，基部斜圓形或楔形，叶脉羽狀，有长0.4~0.9厘米的叶柄。早春先叶开花，花瓣五片，白色，亦有重瓣，花色紅或綠，芳香。結核果，幼时青色，熟后黄色。

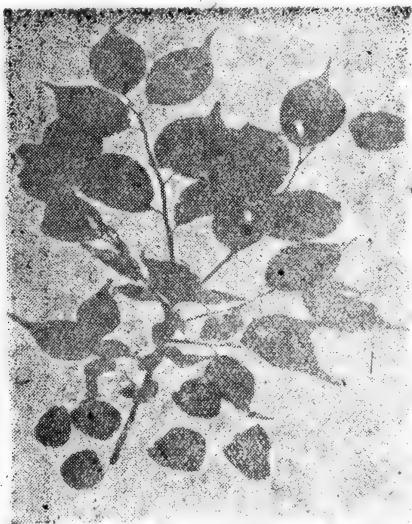

武宁烏梅

**生藥性狀：**本品稍呈球形，甚为皺縮，外面显焦黑色，直徑約1.5~2厘米，核棕黄色，坚硬难破，有众多沟紋，并有强烈焦酸气味，味酸澀。

**栽培与采制：**五月間适时摘取未成熟的果实，放炕篩中干燥后，放入木甌內蒸至汽騰半小時，再裝入木桶中盖盒一日夜，然后鋪竹簞上，晒至八成干为度。

**商品規格：**以肉厚核小，柔軟色黑者为佳。肉薄或枯瘠，色

灰核大者次之。

**成 分：**

据文献記載：本品含枸橼酸、林檎酸、核仁中含有氰酸。

**效 用：**

1. 酸溫平澀无毒，斂肺瀉腸，柔肝杀虫，凡虻厥吐利、久咳、煩热等之由于上逆下脫所致者，皆主治之。

2. 本經用以“下气、除热、止肢体痛”等。別录用以“止下痢，好唾口干”。藏器用于“止渴調中，治瘧瘴，止吐逆霍乱，冷热痢”。时珍用于“久咳瀉利，虻厥”等。希雍說，前人主治各症，皆其“酸



瀟收斂”之驗。士宏引伸其義云，“凡痰嗽、疝膨、痞積、脹滿等，外感未清者忌之”。

3. 近時用作健胃及收斂藥，適用於胃酸不足之消化不良，慢性泄瀉，久痢、久嗽及煩熱口渴，細菌性腸疾患，霍亂吐瀉，蚊蟲，咽喉炎等。

附 方：方例：烏梅丸（仲景方）：治蚊蟲，心腹痛及久痢等。用烏梅三百枚，細辛六兩，干姜十兩，黃連一斤，當歸四兩，炮附子六兩，花椒四兩（炒），人參、黃柏各六兩，先將烏梅去核，用醋浸一夜，蒸熟，搗爛和入其他藥末，煉蜜為丸，如梧桐子大，初每服十丸，日三次，漸增至每服二十丸。

用 量：一日量，八分至一錢五分，作煎劑、丸劑服之。

加工炮制：用清水洗淨，每斤用米醋一兩拌勻，置甑內蒸二至三小時，取出，曬干。

貯 藏：宜放入缸內，以防變質及損耗。原料用簍或麻袋包裝。

## 桑

概 說：神農本草經列為中品。本草綱目載：“桑有數種，有白桑葉大如掌而厚，鷄桑葉花而薄，子桑先樞而後葉，山桑葉尖而長，以子種者不若壓條而分者，桑生黃衣謂之金桑，其本必將槁矣”。又載種樹書云：“桑以枸接則桑大，桑根下埋龜甲則茂盛不蛀”。特摘錄以供種植者參考。近有用鮮桑葉膏治高血壓，尚有效云。

產 地：本省各地俱有出產。

來 源：本品系桑科植物桑，其葉、嫩枝、根皮和果實均供藥用。

植物形態：為落葉灌木，高約數米。莖粗大，有棕色斑點。葉互生，紙質，長心臟形，或卵圓形，亦有變態成三深裂，中間裂片較

大，长12~15厘米，寬9~10.5厘米，先端短尖，邊緣鈍鋸齒狀，基部凹入成心脏形，叶背較腹面色稍淡，多白細毛，尤以叶脉处为甚，叶脉羽状网脉，明显凸出于背面，直达叶緣，有长约2.5厘米圓形叶柄，生有白色短茸毛。春末开黄色小花，排列成短穗状花序，花后結球形或长椭圆形聚合浆果，生时青色，熟后赤紫色，每小果内含种子一枚。



宜 丰 桑

#### 生藥性狀:

**桑叶:** 干燥叶多折为碎片，表面黃綠色或黃褐色，光滑无毛，背面綠灰色或綠黄色，叶脉明显，微皺縮，味苦甘。

**桑枝:** 干燥嫩枝呈圓柱形，色黃綠，具白色短柔毛及黃白色圓形小斑点，質堅韌，不易折斷，断面白色，纖維性，商品已切成片，味苦。

**桑白皮:** 本品系桑树根部之白色內皮，干燥的桑白皮呈条带状，多截成尺許的段落或扎成一束，厚約1~2毫米，外表灰白色，微有稀疏毛狀纖維，及殘留

的棕色栓皮斑塊，具細致的縱直紋理，常縱裂成細長条片，內表面淡灰棕色，有明显的縱直紋理，較粗糙，質地強韌，易縱裂而不易橫斷，橫切面白色纖維狀，富含粉質，味甘。

**桑椹:** 本品为桑树之干燥果实，呈椭圆形，棕褐色，长1~1.5厘米，粗0.7~1厘米，帶有果柄，表面排列着众多牙形种子，味甘酸。

**栽培与采制:** 桑叶：不拘时采，以霜降后采取为佳，晒干。桑枝：不拘时采，晒干。桑白皮：冬季采嫩根，剝取根皮，刮去表面黃

色外皮，取其內层白皮，晒干。桑椹：于接近成熟时采集，晒干。

#### 商品規格：

1. 桑叶：以老而經霜者为佳。
2. 桑枝：以去皮的柔嫩枝条为佳。
3. 桑椹：以成熟外色紫黑者为佳。
4. 桑皮：以色白肉厚，去淨黃皮者为佳。

#### 成 分：

据文献記載：皮中含有有机酸。叶含失水戊糖、失水乳糖，及轉化糖等。果实含色素、糖份、粘液質，及有机酸等。

#### 效 用：

##### 一、桑叶：

1. 苦甘寒有小毒。祛風清热，涼血明目，凡傷風感冒，勞熱咳嗽等之由于燥熱者，皆主治之。

2. 本經用于“除寒熱、出汗”。黃宮繡謂能“清肺、瀉胃、涼血、燥濕、去風明目”。

3. 近時用作疏表解熱及祛痰鎮咳藥，适用于熱性病初期，急性喉粘膜炎、氣管炎、結膜炎等症。

附 方：桑菊飲：治感冒發熱及急性氣管炎、喉頭炎等。桑叶三錢，菊花二錢，杏仁一錢五分，連翹一錢五分，薄荷八分，桔梗一錢五分，蘆根三錢，甘草一錢，水煎一次，一日二、三次分服。

##### 二、桑枝：

1. 苦平無毒，祛風去濕，凡偏風、風痒、四肢拘急、咳嗽等之由于風熱者，均主治之。

2. 許叔微云：“常病臂痛，諸藥不效，服此數劑即愈”。圖經謂其“不冷不熱，可以常服”。

3. 近時用作風痺藥，适用于關節疼痛，及手足麻木等症。

附方：本事方：治風臂痛。桑枝六錢（炒），水煎，一日三次分服。

### 三、桑椹：

1. 甘寒无毒，补肾明目，养血祛风，凡消化不良，关节疼痛及癩瘰结核等之由于虚风者，均主治之。

2. 苏恭谓其“单食止消渴”。时珍云：“捣汁饮，解中酒毒，酿酒服，利水气，消肿”。王士宏云：“熟桑椹以布漉取汁，瓷器熬成膏收之，每日白汤或醇酒调服一匙，老年服之，长精神、健步履、息虚风、靖虚火，兼治水肿胀满，癩瘰结核”。

3. 近时用作清凉，缓下药，适用于慢性便秘、癩瘰、酒毒、关节疼痛等症。

附方：保命集方：治慢性便秘、癩瘰结核等。桑椹（成熟者）若干，以布绞取汁，熬膏，瓶貯，每次用开水调服一匙，日服三次。

### 四、桑白皮：

1. 甘寒无毒，瀉肺行水，凡咳嗽喘滿、咯血、水肿腹胀等之由于水气及肺火有余者，均主治之。

2. 本經用于“伤中、五劳六極、羸瘦、崩中、絕脉等”。别录称其“去肺中水气，唾血、热渴、水肿、腹滿、臃脹、利水道、去寸白，可以縫金疮”。土材云：“桑根白皮甘辛，瀉肺气而痰水喘咳皆除，古称补气者，非若参耆之正补，乃瀉邪所以补正也，愚者信为补剂，而肺虚者亦用之，大失桑皮之面目矣”。

3. 近时用作利尿，鎮咳药，适用于肺热咳嗽、喘息、咯血、及心脏瘀水肿、肾炎水肿等症。

附方：瀉白散：治肺热咳嗽、喘息等。桑白皮、地骨皮各一两，甘草五錢，共研末，每服一至二錢，粳米湯送下，一日服三次。

用量：皮及叶：一日量，一錢五分至三錢，作煎剂。枝及实：一日量，六錢至一两，作煎剂或流膏剂。

### 加工炮制：

桑叶：用清水洗淨，剉成約三分长横片，晒干，抹去枝梗。

**桑枝：**鮮者略洗，即可切片。干者用清水浸約三日，每日換水一次，然後洗淨，切成厚約一分的瓜子片，曬干即成。或用麥麸炒至黃色用之。

**桑椹：**篩淨去梗。

**桑皮：**刮淨粗皮，用清水浸約一、二小時，切成二、三分厚橫片，曬干或用蜜炙。

**貯 藏：**

1. 桑葉：原料：用簍裝。飲片：用木箱裝。

2. 桑枝：原料：捆裝。飲片：用木箱裝。

3. 桑椹：用簍或木箱裝。

4. 桑皮：原料：捆裝。飲片：用木箱裝。本品須保持干燥，放通風干爽處，以防潮霉，霉季宜打硫磺炕防蛀。

## 桑 螵 蛸

**概 說：**神農本草經列為上品。陶宏景稱：桑螵蛸生桑枝上，螳螂子也，二、三月采，蒸過火炙用”。劉宋雷斅稱：“采得去核子用沸漿水浸淘七次，鍋中熬干用，別作修事無效”。亦有于三、四月采得後，以熱漿水浸一日培干炮黃用。

**產 地：**本省各地有小量出產。

**來 源：**本品系螳螂科動物螳螂，其所產卵之卵鞘結于桑樹上者供藥用。

**動物形態：**螳螂生活于菜園內蔬菜及其他草叢里，體細長，色青綠。頭小，頂部有單眼三只，復眼突出呈三角形，觸角長，鞭狀，前肢長，兩側有鋸齒狀的小齒，前肢發達為鐮刀狀，善于攫物。前翅革質，色綠，後翅膜質，淡褐有黑紋，腹部大能飛。

**生藥性狀：**本品呈狹長卵圓形或卵圓形，一端膨大而肥厚，另一端窄細而菲薄，長約3—6厘米，寬約1—1.5厘米，黃褐色或褐色，附着



桑 螵 蛸

顏色黃褐，身分干燥者为佳。

#### 效 用：

1. 咸甘平无毒，固肾益精，补虚养神，凡阳痿、遗精、遗尿、夜尿及女子经闭等症之由于肝肾命门虚损者，均主治之。

2. 秦汉时即用于“阳痿”及“女子血闭”（本经）“男子虚损，梦寐失精，遗尿”（别录）等症。唐、宋以后，更用于小便频数。

3. 近时用作强壮药，适用于阳痿遗精，尿频，遗尿，妇女月经不調或闭止等症。

附 方：桑螵蛸散：治小便频数，遗精白浊，心神恍惚健忘等症。用桑螵蛸（蒸过略炒）、远志、石菖蒲、人参、茯神、当归、龙骨、鳖甲、甘草各一两，共研末，每服二钱，临睡时用人参汤調服二钱。

用 量：一日量，二钱至五钱，作煎剂服。

于树枝的一面形成纵凹槽，背面中央凸起一条纵棱，为由多数坚韧的薄片所组成，排列成复瓦状，色泽较浅，呈淡棕色，薄片间留有缝隙（为幼螳螂孵出后的出口），质轻而韧，断面黄褐色，不平坦，质疏松，鞘内并排十三至十四列椭圆形卵子，其壳红褐色，有的破裂，露出黄白色卵子，味甘咸。

采 制：冬季及春初采收，蒸过，晒干。

商品规格：以形长质轻，

**加工炮制：**本品采集后，即須蒸熟或炕透，以免孵化成小螳螂，影响質量。然后揀去粘附的树枝，再用盐水（本品五斤，食盐一两，水适量）拌匀，晒二小时，置鍋內加麦麸微炒，取出，篩去麦麸，放冷即得。或用水酒拌匀（本品一斤，酒三两）加麦麸炒黃用之。

**貯藏：**用竹篾或麻袋裝之，放干燥之处以防蛀虫。

## 柴 胡

**概 說：**神农本草經列为上品。宋苏頌称：“銀州者为胜，三月生苗甚香，莖青紫，坚硬，微有細綫叶，似竹叶而稍紧小，亦有似斜蒿者，亦有似麦門冬叶而短者，七月开黃花，根淡赤色，似前胡而强……其根似蘆头有赤毛如鼠尾，独窠长者好”。本草綱目称：“近时有一种根似桔梗沙参，白色而大，市人以伪充銀柴胡，殊无气味，不可不辨”。据植物名实图考所載柴胡亦有数种，目前我省出产的是竹叶柴胡，品質較好，近有以石竹科植物充柴胡者，效用是否相同，尙待研究，用柴胡蒸餾液作注射剂，治瘧疾及退热药，据說效用良好。

**产 地：**主产本省修水、武宁、都昌等县。九江县有小量出产。

**来 源：**本品系繖形科植物竹叶柴胡（北柴胡）其干燥的根供药用。

**植物形态：**本植物为多年生草本。莖高六、七分米，圓形，色綠，有淡棕色縱行条紋，多分枝（互生）。叶互生，綫形或广



彭泽柴胡

綫形，長3—7厘米，寬0.2—0.4厘米，先端尖，全緣，基部稍狹，略抱生于莖上，葉脈竊行，近似平行脈。夏日，葉腋抽出細長枝，開黃色細小花，排列成復繖形花序，花瓣五片，瓣端曲向內方，結橢圓形小果。

**生藥性狀：**本品質柔軟，形似鼠尾，直而不曲，作淡黃色，或赭黑色，老大者則臃腫多贅疣，味苦。

**栽培與採制：**于春初三月間幼嫩無枝時採集為佳，一般以苗高一尺為度，採集後，除去泥土，曬干即得。

**商品規格：**以根葉均有的全草為佳。

**成 分：**

據文獻記載，本品含皂素，柴胡酮，植物固醇，莖葉中含蘆葶。

**效 用**

1. 苦平無毒，疏肝開郁，和解表里，凡時病瘧疾，寒熱往來，胸脇苦滿，頭痛眩暈等之由于邪熱郁結少陽者，皆主治之。

2. 本經用于“心腹腸胃中結氣，飲食積聚，寒熱邪氣”等。別錄謂其“除傷寒心下煩熱，諸痰熱結實，胸中邪氣，五臟間遊氣”。甄權用以“治熱癆，骨節煩疼，時疾”等症。

3. 近時用作解熱藥，适用于間歇熱，瘧疾，潮熱，及胸脇苦滿，頭痛等症。

**附 方：**小柴胡湯：治間歇熱，胸脇苦滿，寒熱往來等。柴胡四錢，黃芩一錢五分，人參一錢五分，炙甘草一錢五分，半夏一錢五分，生姜一錢五分，大麥一錢五分，水煎，一日三次溫服。

**用 量：**一日量，三錢至八錢，作煎劑服。

**加工炮制：**揀去雜物，清水洗淨，剉成約三分長橫片，曬干。

**貯 藏：**原料：用簍裝。飲片：用木箱裝，放干燥處。霉季防蛀，須入硫磺炕。



## 党 参

**概 說：**神农本草經列为上品。經利彬氏实验証明是强壮药，含有淀粉、皂素及糖分等，适用于貧血及白血病，有用治肾脏炎、尿中有白油、两腿肿痛等。我省庐山另有桔梗科植物羊奶一种，亦称羊乳，多作补药用，与党参效用是否类似，尚待研究。

**产 地：**本省上犹、宜丰等县，有小量出产。

**来 源：**本品系桔梗科植物党参，其干燥根供药用。

**植物形态：**本植物为多年生草本植物。根粗壮，莖蔓生细长，圓形，有纵行条纹，质較軟。叶对生，长心脏形，长5—7.5厘米，寬4.5—6.3厘米，先端鈍尖，边缘呈粗鈍锯齿，基部凹入为心脏形，腹面色較深，紙质，有細长约6.7厘米的柔軟叶柄。夏秋之交，叶腋抽生短花莖，开下垂的鐘状花，色淡黄綠，花心深紅色，花后結蒴果。

**生藥形状：**本品呈圓柱形或紡錘形，长约13—20厘米，直徑約0.7—1.9厘米，外表土黄色或土黃褐色，有粗大纵向的皺褶，頂端有短而粗的根头部，密布多数莖殘基及芽痕，呈块垒状，根上部密布細而长的橫皺略似环节，下部多断續扭曲的纵皺，质柔軟，橫断面不平坦，微呈纖維状，外层皮部淡黄褐色，中心木部黄白色，二层界限明显，有特殊气味，味甘。



宜 丰 党 参

**栽培与采制：**八、九月間，

挖出其根，洗淨泥土，剪去須根，置日光中晒至八成干，再扎成約半斤重的小把，反復晒干。

**商品規格：**以條粗如小指，外色淡黃、橫紋清晰而多皮緊肉結，質軟味甘者為佳。

### 成 分：

據文獻記載：本品含糖分及皂素，淀粉及少量脂肪等。

### 效 用：

1. 甘平無毒，補中益氣，潤肺生津，凡脾胃不和，煩渴津少等之由元氣不足者，均主治之。

2. 石頑云：“黨參產山西太行山者，却有甘平清肺之力，不比人參甘溫，有峻補之功，亦不似沙參性寒，專泄肺氣也”。張山雷謂其“健脾運而不燥，滋胃陰而不濕，潤肺而不犯寒涼，養血而不偏滋膩”。

3. 近時用作強壯健胃藥，適用於慢性消化不良，營養不良，貧血，萎黃病，肺結核之輕症，及一切衰弱症。

**用 量：**一日量，三錢至六錢，作煎劑、丸劑、或流膏劑服之。

**加工炮制：**春夏季用清水浸約一小時，秋冬季用溫水泡約一小時，取出潤透，切成約八分長橫片，晒干。生用，或麥麩炒用，或蜜炙、土炒用之。

**貯 藏：**用箱裝封，置干燥處。虫霉季節，須打磺炕預防，打磺炕後又須出晒，否則，易油壞變質。

## 側 柏

**俗 名：**扁柏。

**概 說：**本品神農本草經列為上品。陶宏景稱：“其葉從秋夏采者良”。除側柏葉及種子外，有稱其枝、根及樹皮均可入藥云。

**产地：**本省各地，均有小量出产。

**来源：**本品系松科植物侧柏，其干燥叶供药用。

**植物形态：**本植物为常绿乔木。茎高达数米至20米，枝侧扁平呈复叶状。叶小十字状对生，呈鳞片状，绿色，光滑，无面和背的区分，小枝全枝为绿叶所包，由中轴向两侧如羽状排列，成一平面。花单性，白色细小，春日开放，雌雄同株。果实为球果，初外面绿色，肉质，成熟后深褐色，披有白粉，转成木质，鳞片常为六枚，呈卵状四角或五角形，或倒卵状，先端尖而卷曲，十月成熟，种子呈黑色卵形。

**生药性状：**本品为细小鳞片状之干燥叶，生长在扁平的细枝上，排列紧密，呈线形，宽约0.17厘米，分枝甚多，外表绿褐色，或灰绿色，质脆易碎，有浓烈的特殊香气，味苦澇。

**栽培与采制：**秋季采叶，阴干。

**商品规格：**本品种类颇多，以叶扁侧生者为佳。

**成分：**

据文献记载：本品含松柏苦味素，侧柏素，挥发性精油，树脂及鞣酸等。

**效用：**

1. 甘苦澇微寒无毒，凉血，止血，凡吐血、衄血、便血、血痢、月經不断、湿痺、历节風等之由于血分湿热者，皆主治之。

2. 别录用于“吐血、衄血、痢血、崩中赤白”等症。甄权云：“治冷風、历节疼痛、止尿血”。清黄宮繡云“涂湯火伤損，生肌杀虫，



安义侧柏

炙罨瘡，汁染須髮最佳”。

3. 近時用作清涼性收斂藥，適用於各種出血，並有鎮痛之效，亦用於關節疼痛等症。

附 方：柏葉湯（金匱）：治吐血不止。柏葉三錢，干姜一錢五分，艾二錢，馬通汁一杯。水煎，一日三次分服。

用 量：一日量，一錢五分至三錢，作煎劑服。

加工炮制：揀去粗枝，洗淨，切成四分長之橫段，曬干，生用或置鍋內，用微火炒至焦黑色而不枯為度，取出待涼即成。

貯 藏：用簍或箱包裝，置干爽處。此物不霉不蛀，易于保管。

## 蛇 蛻

概 說：神農本草經列為下品。本草綱目稱，“用蛇蛻先以皂莢水洗淨纏竹上，或酒或醋或蜜浸炙黃用，或燒存性，或鹽泥固煨，各隨方法”。而劉宋雷斅稱：“勿用青黃蒼色者，只用白色如銀者，先于地下掘坑深一尺二寸，安蛻于中，一宿取出，醋浸炙干用”。又唐陳藏器稱：本品在瘡疾正發日，取塞兩耳，手持少許，并服鹽醋汁令吐，能止瘡云。

產 地：本省各地有少量出產。

來 源：本品系各種蛇類的蛻皮，以烏梢蛇為多。

動物形態：烏梢蛇多棲息蘆叢中，圓形，長短不一，有達1米余者，體背面蒼灰色，肋暗色有黑緣白心的直條紋，頭圓尾細，眼有赤光，雖死不陷，無毒牙，不傷人。

生藥性狀：一般多為灰白色半透明的皮膜，長短不一，呈筒狀，微光澤，多扁壓皺縮，頭較小，體中部較粗，背面有規則的菱形方塊狀鱗紋。呈乳白色，腹面有橫長橢圓形鱗紋。蛻皮之內面光澤明亮，質輕柔，易破碎，有特殊微腥，商品多數斷裂或頭尾不全，味咸

甘。

**采 制：**夏秋之間拾取，拭淨泥土，阴干。

**商品規格：**以原条不碎，色白如銀，干燥、清洁者为佳。

**效 用：**

1. 咸甘平无毒，驅風解毒，凡惊癇、目翳、疮瘍、痔漏及皮膚諸疾之由于肝風者，均主治之。

2. 本經用于治“小儿二十种惊癇、蛇癇、癩疾”等。別录用于“明目，燒之疗諸惡疮”。后世本草更用于喉、舌諸疾及翳膜、皮膚等病。

3. 近时用作變質藥，适用于舌炎（木舌），喉炎，角膜漏油，小儿瘰癧，痔漏，疗疮及一切慢性皮膚病等症。

**附 方：**开障散：治目中各种翳膜。蛇蛻（洗焙）、蟬蛻、黃連各五錢，綠豆一两，甘草二錢，共研末，每服二錢，温开水送下，日服二次。

**用 量：**一日量，五分至二錢，作煎剂或散剂分服。

**禁 忌：**凡无風毒者及孕妇勿用。

**加工炮制：**用肥皂水洗淨，晾干，再用米酒或醋或蜜炙黃用之，或燒存性，各随应用之不同而定。

**貯 藏：**宜用鉛皮箱裝，放阴冷之处，以防皮膜脫节。



蛇 蛻

## 莪 朮

**概 說：**本品見宋開寶本草。有作芳香健胃藥，治消化不良，或為祛痰劑及止痛藥，藥典有莪朮復方蘆薈酊，亦有用作香料的。

**产 地：**本省貴谿、新建等縣有少數栽培於園圃中。

**来 源：**本品系蕁荷科植物莪朮，其乾燥的根莖供藥用。

**植物形态：**本植物為多年生草本。春季自宿根抽莖，葉自根莖互生，長橢圓形，長14—23.5厘米，寬5.2—8.8厘米，先端尖，全緣，基部呈斜圓形，葉脈為斜行脈，有扁平寬大長12—23厘米的葉柄。夏季于莖旁開紅色花，花初為三，四朵同包于一苞內，漸次開花，每花又有小苞，有漏斗狀的唇瓣。結蒴果，內含多數種子。



貴谿莪朮

**生藥性狀：**本品外表呈灰色，直徑2.5—4厘米，有多數根痕，切斷面灰色，帶有厚約2—5毫米的皮，呈圓板形，有陷窩的脈管束筒。本品的柔軟組織部巨大而扁平，呈偏心性的層紋，內包藏有淀粉粒，氣味似樟腦，帶苦味。

**栽培與采制：**九、十月間，挖取根莖，洗淨，用小刀削去須根，曬干。

**商品規格：**以外皮呈灰白色，內色青灰，大小均勻，光滑體結者為佳。

**成 分：**

據文獻記載：本品含芳香性精油（除蛔蒿油素Cineol，及樟腦Camphora等）、莪朮素、樹脂、樹膠及淀粉等。

## 效 用:

1. 苦辛溫無毒，破血散結，凡心腹諸痛，經閉扑損，飲食不消等之由于氣滯血瘀者，均主治之。

2. 甄權用以“破瘕癖冷氣”。大明謂“治一切氣，開胃消食，通月經，消瘀血，止扑損痛，下血及內損惡血”。石頑云：“虛人得之，積不去而真已竭，殊為可慮，須得參朮健運，補中瀉瀉，乃為得力”。

3. 近時用作芳香健胃及通經藥，适用于消化不良，胃腹脹痛，及婦人月經閉止，痛經等症。

附 方：驗方：治一切冷氣上逆，攻痛。用莪朮一兩八錢，木香九錢，共研末，每次用淡醋湯送服五分。

用 量：一日量，一錢至二錢，作煎或散劑、丸劑分服。

加工炮制：洗淨砂泥，用沸米湯泡約八小時，取出，再用醋（本品十斤加米醋十兩）和米湯（適量）同置鍋中煮之，隨時拌動，以煮干水分內部濕透為度，取出晒至半干時，用小刀修去上面須根，再潤二天，剉成薄片，晒干。

貯 藏：用箱包裝，放干燥處。本品易生虫，須常檢查，打炕。

## 旋 復 花

概 說：神農本草經列為下品。本品狀如金錢菊，花淡黃色，其香過于菊，野生者花小多單瓣，家種者花較大，蕊簇生，根細白，有稱嗅其花能損目云。張仲景傷寒論有旋復代赭湯×方，經江西省中醫實驗院臨床應用，功效甚佳。市售品有以野菊花充旋復花者，特提出以供參考。

产 地：本省龍南、樂平等縣有小量出產。

来 源：本品系菊科植物旋復花，其干燥之花供藥用。

**植物形态：**本植物为多年生草本，有地下茎蔓延繁殖，莖高約半米許。叶互生，广披針形，有毛，无柄，干燥后即帶黑色。夏日分枝，枝上开头狀花，黄色，臭香，外圍为舌狀花冠，中央为筒狀花冠，結瘦果。

**生藥性狀：**干燥的头狀花呈扁球形，直徑約1—2厘米，总苞之苞片数层，披針形，下有花柄淺基，花冠外层之舌狀花綫形，瓣片金黄色，多卷曲，内层花筒形，質輕，微有特異香气。商品中常見有总苞内滿布种子者，种子淡黃褐色，有絨毛狀种毛，全形如“粉扑”，味初淡后苦微帶咸。

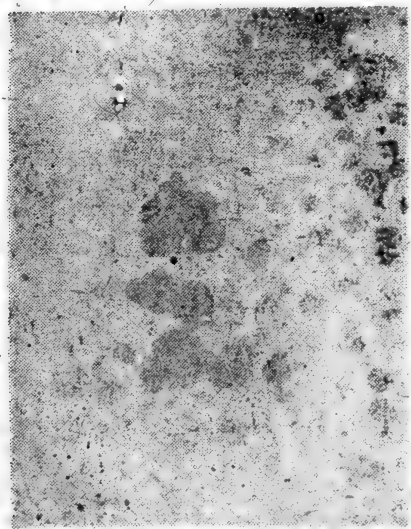

龙南旋复花

**栽培与采制：**八月間采集，晒干。

**商品規格：**以色黃完整无叶者为佳。

**成 分：**

据文献記載：本品含黃碱体及菊糖等成分。

**效 用：**

1. 咸溫有小毒，下气消痰，軟堅除水，凡心脾伏飲，肋下脹痛，胸上痰結，噎气嘔逆等之由于水气所致者，皆主治之。

2. 本經用于“結气、肋下痛，惊悸”等，謂能“除水，去五脏寒热，补中下气”。別录用以“消胸上痰結，唾如胶漆，心胸痰水，膀胱留飲，風气湿痺”等症。甄权用于“水肿、大腹、嘔逆”等症。黃宮繡云：“凡阴虛勞嗽，風热燥咳，不可誤用，用之其嗽必甚”。

3. 近时用作健胃，祛痰药，适用于胃部膨脹，噎气，胸中痞悶，嘔逆，咳嗽等症。



**附 方：**旋复代赭湯，治伤寒汗吐下后，心下痞硬，噎气不除。旋复花三錢，人参二錢，半夏二錢，代赭石一錢，炙甘草二錢，生姜五錢，紅枣六枚，水煎，一日三次分服。

**用 量：**一日量，一錢五分至三錢，作煎剂服。

**加工炮制：**篩淨灰砂，揀去叶梗。

**貯 藏：**用簍或木箱包裝，置干燥处。

## 望 月 砂

**俗 名：**兔子屎。

**概 說：**本品为兔屎名医别录列为中品。李时珍称，兔屎能解毒杀虫，治目疾，疳疔疮痔，諸家本草并不言及，亦缺漏也。

**产 地：**本省横峯、广丰、都昌、乐平等县均有出产，以横峯县产量最多。

**来 源：**本品系齧齿动物类野兔，其干燥之粪供药用。

**动物形态：**兔生活于山野間，昼伏夜出，覓食植物，全身披有茶褐色柔軟細毛，体长约60厘米，高約12厘米，头如鼠狀，耳壳很长，会轉动，后肢比前肢长，四肢均有蹠。

**采 制：**不定时采取，晒干。

**商品規格：**以质干无泥块虫杂，形扁圓，外色灰黄者为佳。

**效 用：**

1. 辛平无毒，祛翳明目，解



横 峯 望 月 砂

毒杀虫，凡目中浮翳，五疳、痔瘻等之由于热毒所致者，均主治之。

2. 明清本草用于“目疾、疮痔、癩瘡五疳”等症。

3. 近时用作眼科药，适用于内外障翳，小儿疳积，痔漏等。

附 方：普济方，治痘后目中生翳。用望月砂晒干研末，每服一钱，清茶调下。

用 量：一日量，一钱五分至三钱，作煎剂或散剂服之。

加工炮制：筛净用之，不炮制。

貯 藏：用篾或木箱装之，放干燥处，防霉。

## 敗 醬

俗 名：苦猪菜。

概 說：神农本草经列为中品。日人石户氏称：按中国本草文献，各異其說，綜各家所述，似非敗醬属之植物，有謂李时珍所述为繖形科植物，而其描写敗醬的形态称，叶布地生，似松菜叶而狭长，有锯齿，綠色，面深背淺。夏秋莖高二、三尺而柔弱，数寸一节，节間生叶，其根白紫，頗似柴胡。从上述形状，則又类似菊科植物，品种繁雜，近来市售品，亦不一致，特提出以供参考。

产 地：本省上犹、广昌、宜春、宜丰等县均有出产。

来 源：本品系敗醬科植物胭脂麻，其干燥全草供药用。

植物形态：本植物为多年生草本。莖高約1米余，圓形直立。叶对生，长椭圆形，长约9厘米，寬約3.2厘米，下部叶为三或五深裂，中間裂片大，先端尖，边缘锯齿，上部叶先端尖，边缘锯齿，基部均成楔形而狭长延至莖，略抱生于莖上，主脉背面明显，羽状。秋日，莖端簇生黄色小花，花冠五裂，雄蕊四枚，排列成复繖房花序。結小长椭圆形瘦果，果实上的小苞扩大呈团扇状。

生藥性狀：本品莖圓柱形，黄色，粗約0.1—0.3厘米，上具纵条

紋，中空，質脆，易折斷，斷面白色，纖維性并有白色粉末散出，叶多数脱落，残留者能看到基部抱莖及叶耳下垂，边缘呈疏齿牙状。果实排列呈总状，为短角果，卵圆形，扁平，中央有纵棱一条，较突起边缘菲薄，成翼状，果实长约1.2厘米，成熟时开裂，散出扁平卵圆形褐色种子，大部分果盖脱落者，只余棱形的果实中隔，味苦。

**栽培与采制：**六至九月連根掘起，洗淨泥土，晒干。

**商品規格：**以全草身干无杂者为佳。

### 成 分：

据文献記載：本品含有精油。

### 效 用：

1. 苦平无毒，破瘀治血，消痛排膿，凡痈肿、疮瘤、丹毒及瘀露作痛等之由于实热瘀滯者，均主治之。

2. 本經用于“暴热、火疮、赤气、疥疮、疽痔”等症。别录用以“除痈肿浮肿結热；風痺不足，产后痛”。时珍謂其“善排膿破血，故仲景治痈，及古方妇人科皆用之”。

3. 近时用作消炎、解凝、利尿药，适用于盲腸炎，腹膜炎，腸炎及慢性結腸炎，腹部腫脹，眼結膜炎，妇人帶下等症。

**附 方：**薏苡附子敗醬湯：治腸痈、慢性結腸炎等。敗醬三錢，薏苡仁二錢，附子三分，水煎，一日三次分服。

**用 量：**一日量，一錢至三錢，作煎剂分服。



上 犹 敗 醬

**加工炮制：**揀去雜物，洗淨，剉成二分長橫片，曬干。

**貯 藏：**原料：用簍裝。飲片、用木箱裝，置干燥處。

## 鹿 脚 草

**概 說：**本品植物名實圖考載：“九江建昌山中有之”，鋪地生綠葉，紫背，面有白繖，略似蕺菜而微長，莖亦紫，浸酒，色如丹，治吐血，通經有效”。唐新修本草所載鹿脚草形態似茺蔚及白头翁。我省鹿脚草，以吳氏所說為是，各地皆有產。又與安徽所產鹿脚不同。

**产 地：**本省上犹、广昌、宁都、修水、武宁、永修、安义、丰城等县，均有小量出产。

**来 源：**本品系鹿脚草科植物鹿脚草，其干燥全草供药用。



安义鹿脚草

**植物形态：**本植物为多年生常绿草本，全高约30厘米，叶布地丛生，革质，叶片呈长椭圆形，长2.5—9厘米，宽1.3—4厘米，叶端尖，基部略呈凹入心脏形，边缘微呈波状，有不明显锯齿，有长叶柄，长约1厘米。夏季自叶丛中抽出长花梗，花梗上部开白色小花，花呈钟状，排列成总状花序，叶背、腹面、叶柄、花梗处，均生有白色细毛茸。

**生藥性狀：**本品全体呈棕色，主根直生不分枝，长约7厘米，全长约20厘米，叶椭圆形，质

厚，叶面棕色，背面黄色，叶长约5厘米，闊約3.5厘米，网状脉，边缘有不甚明显的細锯齿，有长约4厘米的长叶柄，叶叢中央有长约14厘米的长花梗，上部着生花，味苦。

**栽培与采制：**五至七月拔取全草，阴干或晒干。

**商品规格：**以色紫、梗圓細硬者为佳。

**成 分：**

1. 水浸液酸化后，加热，变成綠色，再加鹼，又复成棕黄色。

2. 水浸液加新制Fehling's 試液，共热，有磚紅色沉淀生成。另取同量，加HCl 使呈酸性，煮沸，用鹼中和，再加Fehling's 試液，共热，有磚紅色沉淀生成，其量比未水解前为多。

**3. 与生物鹼沉淀剂反应：**

(1) 与Wagner's 試剂反应生成混浊。

(2) 与Mayer's 試剂反应生成混浊。

(3) 与鞣酸試液反应生成淡棕色沉淀。

**4. 与Pb(AC)<sub>2</sub> 試液反应生成棕黄色沉淀。**

**效 用：**

1. 苦平无毒，平風止血，凡風痺历节，吐血經閉等之由于肝肾不足者，均主治之。

2. 本經用于“風湿痺，历节痛，惊癇吐舌，悸气賊風，鼠瘻痛腫”等症。藏器云：“妇人服之，絕产无子”。时珍謂其“煎水洗癰疽，甲疽，惡疮”。

3. 近时用作收斂、强壮药，适用于各种出血（內服外用均效），癩麻质斯，神經痛，及腰膝无力，腺病等。

**用 量：**內服一日量，三錢至五錢，作煎剂服。

**加工炮制：**飲片：用叶洗净，切二分长橫片，晒干即成。

**貯 藏：**原料：用簍或箱包裝，置干燥处。干貨不霉，亦不生虫。

## 紫 荆

俗 名：紫金盘。

概 說：本品載宋开宝本草。本草綱目称：“其皮入药以川中厚而紫色，味苦如胆者为胜”。亦名内红消，为伤外科常用药。

产 地：主产本省都昌、清江等县。瑞金、龙南、雩都等县有小量出产。

来 源：本品系豆科植物紫荆，其干燥树皮供药用。

植物形态：本植物为落叶灌木。茎高约3.4米，圆形，紫棕色，上有长圆形淡棕色小斑点，及白色短柔毛。叶互生，大圆形，径约11.5厘米，先端凸尖，全缘，基部圆而凹入，叶脉成掌状七出，腹背面均生白色柔毛，尤以背面叶脉处为甚，有长约4厘米之叶柄。春日间于新叶展放之前，节节簇生红紫色小蝶形花，结荚果。



宜 丰 紫 荆

生藥性狀：本品呈双卷状，长40余厘米，宽约1厘米，外表紫褐色，具不规则之皱纹，表面粗糙，表皮呈欲脱离之状，质较韧，折断时有粉尘飞出，断面不平整，纤维状，红色，味苦。

栽培与采制：六至八月剥取栓皮及硬皮，放日光中晒干。

商品规格：以皮色紫红，无破碎者为佳。

成 分：

1. 水浸液加碘液呈蓝色。
2. 水浸液呈微酸性PH约为4左右，使甲基红试剂呈红色。

3. 水浸液加 $\text{FeCl}_3$ 液生成棕綠色沉淀。

4. 加 $\text{Pb}(\text{AC})_2$ 試液生成白色沉淀。

5. 与生物鹼沉淀剂反应呈阴性。

6. 水浸液加 $\alpha$ -萘酚，再沿壁滴入濃硫酸，交界处出現紫色环。

7. 水浸液加新制Fehling's試液，共热，生成棕紅色沉淀。另取同量，加 $\text{HCl}$ 使呈酸性，煮沸，加鹼中和，再加Fehling's試液，共热，生成棕紅色沉淀，其量較未水解时为多。（貳）

效 用：

1. 苦平无毒，活血，行气，消肿，主治痲肿，跌打扭伤，妇人血气痛等症。

2. 破宿血，下五淋（开宝），活血行气，消肿解毒，治妇人血气疼痛，經水凝滯（时珍）。

3. 近时用于消肿止痛外，伤科亦为要药。

附 方：冲和膏（楊清叟仙傳方）：治痲疽、流注、諸肿毒、冷熱不明者。紫荊皮（炒）三兩，独活（炒）三兩，赤芍（炒）二兩，菖蒲（炒）一兩，白芷一兩，共研末，葱湯調敷。

用 量：一錢五分至三錢。

加工炮制：清水洗淨，切成二、三分長橫片，晒干。

貯 藏：原料：蔴包包裝。飲片：用木箱裝之，置乾燥处。

## 紫花地丁

概 說：本品載本草綱目，称叶似柳而微細，夏开紫花，結角，平地生者起莖，沟壑边生者起蔓。又称有一种夏秋开小白花如鈴儿倒垂，叶微似木香花，而植物名实图考所載紫花地丁，莖莖对叶，叶似薄荷而圓，梢开長紫花，微似丹參花而色紫不白，与本草綱目地丁異。現代实用中藥称：本品有二种，一种莖叶，莢果皆生茸毛，为上品，一种无茸毛者为下品。

**产地：**本省各地均有小量出产。

**来源：**本品系堇菜科植物紫花地丁，其干燥全草供药用。

**植物形态：**本植物为多年生草本。叶自基部丛生，有叶柄，长约3—10厘米，叶为长椭圆形或长三角形，长3—8.5厘米；宽2.8—4厘米，先端钝尖，边缘有钝锯齿，基部平或凹入呈心脏形，近叶柄基部有翅状的托叶。春日，叶丛间抽出数花梗，每梗开一侧面色浓艳美丽花。结角状蒴果，成熟后三心皮自行裂开，内含多数淡棕色种子。

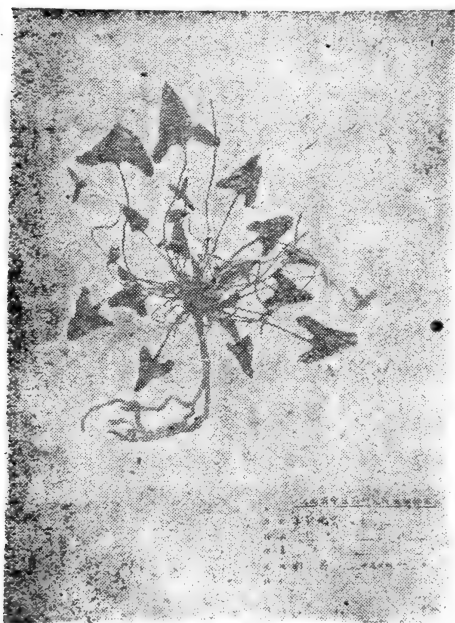

南昌紫花地丁

**生药性状：**本品干燥的根呈须状，圆柱形或已压扁，长约3—7厘米，粗约0.1—0.2厘米，外表淡黄色或灰黄色，有细纵皱，并有更细的须根。叶干缩卷曲，以水润湿后展开，可看清长三角形或长卵形之叶型，绿褐色，果实长椭圆形，长1厘米左右，多数开裂，露出珠状略有光泽的种子，味苦辛。

**栽培与采制：**四至六月采全草，洗净晒干。

**商品规格：**以花中夹有形似谷壳的果实并生有绒毛者为

佳。

**成分：**

据文献记载：本品含蜡质、饱和酸（Cerotecacid），醇类及少数碳化氢等成分。

**效用：**



1. 苦辛寒无毒，解毒清热，凡疔疮肿痛等症之由于血热者，皆主治之。

2. 时珍用于“一切痈疽发背、疔肿瘰癧、无名肿毒、恶疮”等症。士材云：“为瘍証散結、泄热、解毒之要药”。

3. 近时用作清凉性解毒消炎药，适用于各种化脓性炎症，如痈、疔、頸淋巴腺炎肿、疮瘍等。

附 方：地丁飲（驗方）：治疗疮。紫花地丁一两，金銀花三两，白矾三錢，甘草三錢，水煎，一日三次分服。

用 量：一日量，二錢至四錢，作煎剂服。

加工炮制：揀去杂草，洗淨，切横段，晒干。

貯 藏：原料：用簍包裝。飲片：用木箱裝，均置干燥处，此药易生虫，須勤加檢查。

## 紫 苏 （附：苏子）

概 說：名医別錄列为中品。陶宏景称：“苏叶下紫色而气甚香，其无紫色不香似荏者名野苏，不堪用”。本草綱目称：“紫苏嫩时采叶和蔬茹之作菹食之甚香，夏月作熟湯飲之”。又称：五、六月連根采取，以火煨其根阴干則經久叶不落”。子可取油作燃料或油器物，更有一种回回苏，与本品相类似。又紫苏油有强力防腐作用，有作醬油防腐剂云。

产 地：主产本省鉛山、宜春、上高、龙南等县。其他新建、万載、横峯、宁都、东乡等县均有出产。

来 源：本品系唇形科植物紫苏，其干燥莖叶及果实、兜均供药用。

植物形态：本植物为一年生草本，莖方形，高約一公尺許，全身色紫，且生有棕色柔毛，有芳香，叶对生，广卵圓形，长3.8—7厘米，寬3.2—6厘米，先端銳尖，边緣有粗鋸齿，基部楔形或平斜，叶

脉羽状，叶腹面色较背为紫，有叶柄，长2—3厘米。夏秋间，枝梢开淡紫色唇形小花，排列成总状花序。结蒴果。

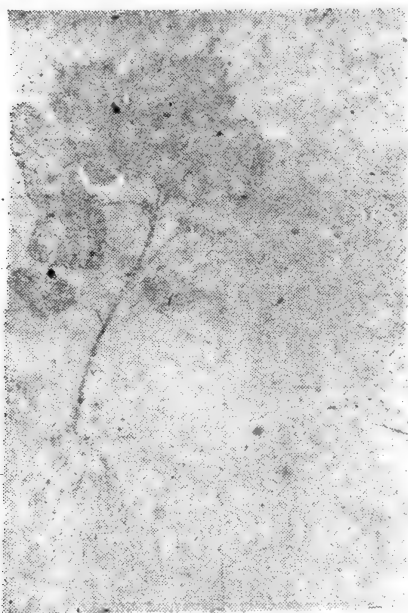

鉛山紫蘇

仁黄白色，富含油脂，味辛。

#### 栽培与采制：

(1) 苏叶：七月间拔起全草，洗去根部泥土，晒干。

(2) 苏子：九至十月割取全草，晒干，敲出种子，晒干过筛，扬去杂质。

(3) 苏梗：即收过种子或叶的紫苏茎梗。

商品规格：苏叶：以质干、叶厚不碎，色紫，气香浓郁，无枝梗杂质者为佳。苏梗：以身干粗壮，去皮，不带枝叶者为佳。

#### 成 分：

据文献记载：本品含挥发性精油，（紫苏醛 Perilloaldehyd），松节油萜（d-Pinene），左旋柠檬萜（L-limonene）及紫苏红色素等。

## 效 用:

1. 辛温无毒，发表散寒，凡感冒风寒、胃腹气胀等之由于外感者，均主治之。

2. 孟詵用以“除寒热，治一切冷气”。时珍谓其“解肌发表，散风寒，行气宽中，消痰利肺，和血温中，止痛定喘，安胎，解鱼蟹毒，治蛇犬伤”。土材云：“叶可发散风寒。梗能行气安胎。子可消痰定喘”。

3. 近时用其叶为发汗解热及芳香健胃药，适用于感冒，消化不良，及鱼蟹中毒之呕吐腹痛等。梗为驱风药，适用于妊娠腹胀、喘逆等。子为镇咳祛痰药，适用于风痰咳嗽，喘息等症。

附 方：参苏饮：治感冒发热，头痛身疼，咳嗽等。紫苏叶、人参、桔梗、前胡、枳壳、陈皮、木香、半夏、葛根、茯苓、甘草，各一钱。水煎，一日三次分服。

用 量：叶及子。一日量，一钱至三钱。梗，二钱至五钱，作煎剂服。

加工炮制：苏叶：于采集后摘下净叶，切成二、三分长的片，置通风处阴干即成。苏梗：于采集后除去枝叶，剥取外面粗皮，洗净，切半分厚斜片，晾干即成。

貯 藏：用簍包装，置阴凉通风干燥处，以防潮霉变质。

## 紫 葳

俗 名：凌霄花。

概 說：神农本草经列为中品，李时珍称：“花不可近鼻，闻伤脑，花上露入目，令人昏瞶”云。

产 地：本省上犹、宜丰、安义、新建等县均有野生。

来 源：本品系紫葳科植物凌霄花（紫葳），其干燥的花供药用。

**植物形态：**本植物为落叶蔓生木本植物。莖高达十数米，节上生有多数小气根，藉此攀援于他物之上。叶对生，为奇数羽状复叶，小叶椭圆形，长约2.2厘米，宽约1.3厘米，先端尖，边缘有粗锯齿，基部楔形或圆尖，叶脉羽状，小叶无柄，总叶柄长约3厘米。夏秋间梢头抽花轴，着生数花，萼五裂，花冠略呈唇形，五裂，色黄赤。

**生藥性状：**干燥花的萼片显深褐色，“先端五裂”，花冠略呈唇形，黄褐色，先端五裂，裂片多皱缩，质柔软，有纵脉纹，裂间花冠可见到花丝及雄蕊，二强雄蕊，雌蕊一枚，微有芳香，味酸。



宜丰紫葳

之”。

3.近时用作通经利尿药，适用于月经闭止，小腹胀痛，产后乳肿及崩中带下等。

**附方：**徐氏胎产方：治妇人经闭。用凌霄花研末，每次服五分，食前温酒调下，日服三次。

**用量：**一日量，一钱五分至三钱，作煎剂。散剂每日服三分

**栽培与采制：**八、九月间择晴天摘取已开放的花朵，晒干。

**商品规格：**以花色黄赤，质净者为佳。

**效 用：**

1.酸微寒无毒，瀉热破血，凡癥瘕、血闭、風痒、崩带等之由于血热血瘀而成者，均主治之。

2.甄权用于“产后奔血不定、淋瀝、热風、風痲、大小便不利、腸中结实”等症。希雍謂为“入肝行血之峻药，……至于养胎，决非其性之所宜，用者慎之”。

至五分。

**加工炮制：**用清水洗淨，剉成橫段，晒干。

**貯藏：**用木箱或瓷缸裝，封固，置干燥处。本品易蛀，須常檢查。

## 萊 菔 子

**俗名：**蘿蔔子。

**概說：**本品見唐本草。有稱自然汁和无灰酒飲能止鼻衄。朱丹溪稱：“萊菔子治痰有推墻倒壁之功。”民間有以萊菔子、黑芝麻炒研末和潔淨蜂蜜用開水沖服，治肺痰咳嗽，消食除脹甚有功效云。

**产地：**本省各地均有出產。

**来源：**本品系十字花科植物萊菔，其干燥成熟种子供药用。

**植物形态：**本植物为二年生草本植物。地下根呈长圆柱形或圆形，多肉質水分，表皮紅色或白色。叶自基部叢生；长椭圆形，先端圆形，邊緣羽狀深裂，下部裂片較小，上部裂片較大，裂片具有鋸齒，叶脉明显突出于背面，叶柄肉質，全体均疏生有白色短毛，摸之粗糙。春日梢上分枝开十字形淡紫白色花，排列成总狀花序，花后結細长的角果。

**生藥性狀：**本品呈卵圆形，稍扁，长约0.3厘米，外表赤褐色或淡褐色，平滑，种皮較薄，种子外面有黄赤色的薄皮，种仁淡黄色，富含油脂，味辛甘。

**栽培与采制：**于夏季果实成熟呈黄色时全株拔起，阴干数日，掏出种子晒干，并篩去果壳



南昌萊菔子

及其他雜質即得。

**商品規格：**以外皮色紅，質淨無灰屑者為佳。

**成 分：**

據文獻記載：本品含粘滑性液汁及脂肪油等。

**效 用：**

1. 辛甘平無毒，利氣祛痰，凡風痰喘嗽，氣痛膨脹等之由于風寒、氣逆者，均主治之。

2. 時珍用以“下氣定喘，治痰消食”，謂其“長于利氣，生能升，熟能降，升則吐風痰，散風寒，發疹，降則定喘咳嗽，調下痢後重，止內痛。”宮繡亦云：“一生一熟，性氣懸殊。”

3. 近時用作健胃、祛痰藥，適用於消化不良、慢性胃炎、慢性氣管炎、惡臭性支氣管炎、粘液分泌過多之胸悶氣逆及下痢後重等症。

**附 方：**三子養親湯：治慢性氣管炎、咳嗽等。用萊菔子（炒）、蘇子（炒）各三錢，白芥子（炒）一錢，共研末，布袋包，水煎，一日三次分服。

**用 量：**一日量，一錢五分至三錢，作煎劑服之。

**加工炮制：**篩淨，放入鍋內用微火炒約五至十分鐘，以發出响声為度，取出待冷，輕輕搗脫其殼，揚去，篩淨碎粒，即成。

**貯 藏：**用袋或箱包裝，放干燥處。本品不生虫，但須防鼠耗。

## 預 知 子

**概 說：**本品載宋開寶本草。蘇頌稱：“其根冬月采之陰干，治蠱其功勝于子也。”查本品我省玉山县中醫師用治腹水及血吸虫病。

**产 地：**本省各地均有小量出產。

**来 源：**本品系預知子科植物預知子，其干燥成熟的果实供藥用。

**植物形态：**为蔓草类之野生草本。莖柔軟細長，具有縱條紋，有节，节上生有細長卷須及叶，藉卷須攀于他物而蔓延，長約5—15厘米。叶互生，呈長三角形，長約5.5厘米，寬約4厘米，先端尖，邊緣呈疏淺鋸齒，基部为心脏形凹入，有叶柄，長約2.5厘米。春夏于叶腋开花，花单性，雄花排列成穗狀花序，雌花于八、九月結实，实果呈扁圓形熟后色紅，果皮薄，内含灰色表面凹凸的半長圓形种子二个。

**生藥性狀：**本品呈扁橢圓形，長約1.2厘米，寬約0.8厘米，外表棕褐色，具皺紋，基部有細長(長約2.5厘米)柔軟如綫狀之果柄，頂端略突出。外果皮薄而軟，中間有裂縫，内含二粒灰色具网状皺縮呈橢圓形而其中一面扁平之种子，种壳較堅韌，内含白色橢圓形邊緣較高中間較低而平坦的种仁一枚，具网状花紋，形如黃豆之子叶而較小，味苦。

**栽培与采制：**秋季果实成熟时，連莖叶采来，摘取果实，放日光中晒干。

**商品規格：**以种子呈黃黑色者为佳。

**效 用：**

1. 苦寒无毒，杀虫解毒，凡时行热病、痞块等之由于热毒者，均主治之。

2. 大明用以“治一切風，痲痺气块，天行溫病，中惡失音”等症，并能“消宿食，止煩悶，利小便，催生”。外用“涂一切蛇、虫



安义預知子

”  
3. 近时用作清热解毒药，适用于急性热病，烦渴，小便不利等症。

**用 量：**一日量，一钱五分至三钱，去皮，作煎剂服。

**加工炮制：**揀去梗壳，簸淨即得。

**貯 藏：**用箕或木箱裝，置干燥处。

## 絲 瓜 絡

**俗 名：**綫絲瓜。

**概 說：**本品始載本草綱目。时珍說：“絲瓜唐宋以前无聞，叶取汁可染綠。”董炳集驗方載刀疮神药方称：“古石灰新石灰，絲瓜根叶初种放两叶者，韭菜根各等分，搗作餅，阴干为末，擦之止血定痛生肌如神效。”取材便利，特提出，以供参考。

**产 地：**本省各地均有出产。



南昌絲瓜絡

**来 源：**本品系葫蘆科植物絲瓜，其干燥的果实脉絡供药用。

**植物形态：**本植物为一年生蔓草。莖圓形細长，有縱稜，上生有卷須，纏繞于他物之上。叶互生，心脏形，掌狀五淺裂，长约11厘米，寬約13厘米，先端尖，边缘有疏整齐細小鋸齿，基部凹入成心脏形，腹背面甚粗糙。夏日开黄花单性，雄花排列成总狀花序，雌花单生，花后結长圓形紡錘狀漿果，綠色，表面



有网状与条状花纹及残存萼。

**生藥性狀：**果实干燥的脉絡縱橫复杂交錯，全体呈长紡錘形，多扁压或扭曲，长约33厘米，粗約6.6—9.9厘米，脉絡类白色或黄白色，質輕松柔韌，不易折断，味甘。

**栽培与采制：**春日播种，于秋后果实色变棕黄老熟后摘下，晒干，去外皮及种子即得。

**商品規格：**以外皮去淨，色白，完整，无子，个大体輕，长一尺以上者为佳。

### 成 分：

据文献記載：本品含脂肪、蛋白質、皂素、植物粘液、木胶、維生素B、C、及硝酸鉀等。

### 效 用：

1. 甘平无毒，凉血解毒，通經达絡，凡痲疽疮瘍，崩漏腸風，水肿等之由于風痰湿熱留滯經絡者，均主治之。

2. 时珍用以治大小便、下血痔漏、崩中、黄积、疝痛卵肿、血气作痛、痲疽疮肿、齿齲、痘疹胎毒”。士玄云：“老者入药，能补能通，化湿止黄，息風清熱。”

3. 近时用作利尿、解毒药，适用于小便不利，水肿，肋膜炎，肾脏炎，痘疹，便血，痔漏，子宮出血，疝痛等。

**附 方：**驗方：治子宮出血、痔血等。絲瓜絡、棕櫚各等分，炒成炭，共研末，每服五分，一日三次。

**用 量：**一日量，一錢五分至三錢，作煎剂，或燒存性为散剂用之。

**加工炮制：**洗淨，切数分长筒片，去子，晒干即成。

**貯 藏：**原料：先打成小捆，再用麻布包裝，放干燥之处。飲片：用箱裝之。此物不霉不蛀，易于保管。

## 絡石

**俗名：**爬壁藤，爬山虎。

**概說：**本品神農本草經列為上品。唐陳藏器本草拾遺稱：“在石者良，在木者隨木性有功，與薜荔相似，更有石血，地錦等十餘種藤，并是其類”。本草綱目稱：“絡石貼石而生，其蔓折之有白汁，其葉小於指頭，厚實木強，面青背淡，澀而不光，有尖葉和圓葉二種，功用相同。”中國藥用植物志載：藥材公司收購的絡石，是桑科的薜荔，以充藥用，民間俗呼為絡石藤云。

**產地：**本省各縣，均有出產。

**來源：**本品系夾竹桃科植物絡石藤，其乾燥的莖葉供藥用。

**植物形態：**本植物為常綠纏繞性木本。莖長達10米以上，圓柱

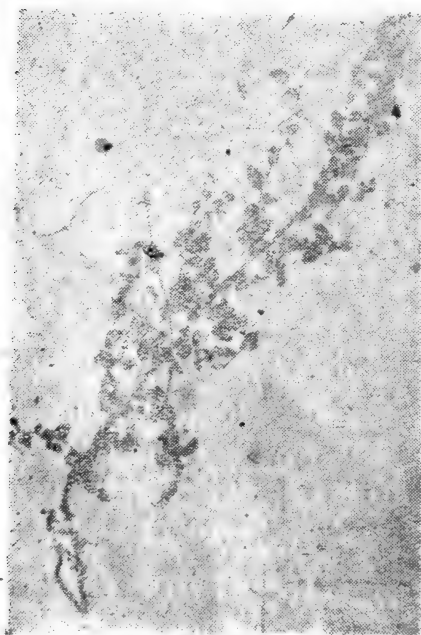

南昌絡石

形，老枝紫褐色，表面散有點狀皮孔，無毛，干後略現縱皺紋，嫩枝綠色，密被灰褐色柔毛。葉對生，有葉柄，幼葉有灰褐色柔毛，老時漸脫落，葉片通常橢圓形或卵狀披針形，老時帶革質，長短寬狹不一，先端漸尖，或銳圓或微凹，全綠，基部楔形，腹面深綠色，光滑無毛，背面淡綠色，有短柔毛，主脈在腹面稍下凹，近基部漸深，突出於背面。花腋生，聚繖花序，白色，頗香，總梗有短柔毛，萼綠色，花冠的上緣五裂，各裂片作回旋狀排列，雄蕊五枚，雌蕊一枚，隱

于花冠的筒部內，果实为长荚果，約11厘米，成熟时裂开，散出黄棕色扁平的种子。

**生藥性狀：**干燥莖呈細圓柱形，赤褐色，长达100厘米，有毛狀气根，質硬而脆，易折斷，断面白色，纖維狀。叶对生，卵圓形，叶小而厚，多卷縮，全緣，光滑无毛，綠黄色，味苦。

**栽培与采制：**六、七月采莖叶，阴干。

**商品規格：**以生长于石或墙上，气根（藤上須根）无树皮粘附者为佳。

#### 成 分：

1. 水浸液加 $\text{FeCl}_3$ 試液微呈綠色。

2. 与 $\text{Pb}(\text{Ac})_2$ 試液生成淡棕黄色沉淀。

3. 水浸液加新制Fehling's試液，共热，生成紅棕色沉淀。另取同量，用 $\text{HCl}$ 使呈酸性，煮沸，加鹼中和，再加Fehling's試液，共热，生成紅棕色沉淀，其量与未水解时相仿。

4. 与生物鹼沉淀剂反应呈阴性。

#### 效 用：

1. 苦溫无毒，活絡舒筋，涼血除热，凡关节痺痛，癰毒疮諸等之由于風热者，均主治之。

2. 本經用于“風热、死肌、癰伤、口干、喉舌肿閉”等。別录用于“腰髕痛，謂能养腎、堅筋、利关节。”藏器謂其“主一切風，变白宜老”。

3. 近时用作强壮、鎮痛药，适用于关节疼痛，腰痛，足軟及諸疮，喉头肿痛等。

**用 量：**一日量，三錢至五錢，作煎剂服。

**加工炮制：**用清水浸数小时，撈起，潤透，切成三分厚片，再用清水淘淨，晒干。

**貯 藏：**原料：捆裝。飲片：用木箱裝。

## 黃 柏

**概 說：**本品称藥木，亦称黃藥，神农本草經列为中品。查黃柏在我国有八、九种，本省萍乡、遂川出产的黃柏为華黃柏(*Phellodendron Chinense*, Schneid.)，亦称黃皮树、小黃連树及灰皮树。它的有效成分及治疗作用，中国藥学学会南昌分会已进行研究，比商品关黃質量較好，特提出以供参考。

**产 地：**本省遂川、萍乡、安福等县，均有野生，目前有不少地区，正在进行种植。

**来 源：**本品系芸香科植物黃藥，其干燥树皮供药用。

**植物形态：**本植物为落叶乔木。莖高大約6—7米，圓形，小枝上有淡棕色圓形小斑点，莖幹上外皮碎裂，現黃色。叶对生，为奇数羽狀复叶，小叶橢圓形，长4—10.5厘米，寬1.7—5.1厘米，先端銳尖，全緣或有不明显細鋸齒，基部楔形，腹面色深綠，背面色粉綠，



萍 乡 黃 柏

側脉几乎垂直于主脉，小叶有短叶柄。夏日頂生淡黃色小花，排列成圓錐花序。花后結圓球形似黃豆大小的核果，成熟后变黑色。

**生藥性狀：**本品为厚2—4毫米薄板狀或筒狀树皮，长约20—45厘米，寬約5—10厘米，栓皮层通常刮淨，呈淡黃棕色，未去外皮的商晶显灰黃褐色或暗棕色，有縱皺紋及小形橫長皮孔，內表面平滑黃色或暗黃色，可認出有細小縱綫，折断面纖維性而

呈层纹，呈鮮黄色，質地疏松，无臭，味極苦而有微香。

**栽培与采制：**四至六月将树皮剝下，并将其木栓层除去，晒干即得。

**商品規格：**以皮張勻整，去尽栓皮，紋細質結，折断面呈深黄色，水浸时粘質較多者为佳。反之，皮片不一，老嫩兼有，紋粗質脆，色淡黄者，則为次品。

### 成 分：

据文献記載：本品含小蘗鹼，黃柏酮，苦味質及樹脂等成分。

### 效 用：

1. 苦寒无毒，瀉相火，清湿熱，凡熱痢、腸痔、黃疸、淋濁、帶下、痿躄等症之由于湿熱所致者，皆主治之。

2. 本經用于“五臟腸胃中結熱，黃疸，腸痔，止洩痢，女子漏下赤白，阴伤蝕疮”等。別录用以“疗惊气在皮間，肌肤热赤起，目热赤痛，口疮”等。大明云：“安心除勞，治骨蒸，洗肝明目，多泪，口干，心热，杀疳虫，治鱿心痛，鼻衄，腸風下血，后急热肿痛。”元素謂其“瀉膀胱相火，补肾水不足，坚腎壯骨髓，疗下焦虛，諸痿癱瘓，利下窍，除热。”

3. 近世用作健胃、止瀉、清熱、變質藥，适用于治消化不良，細菌性腸疾患，熱性黃疸，關節炎，尿道炎，膀胱炎等症。

**附 方：**大补阴丸（丹溪）：治阴虛阳亢，肺痿咳血，骨蒸盜汗，虛勞症。

黃柏（盐酒拌，新瓦上炒褐色）四兩，知母（去皮酒拌湿炒）四兩，熟地（酒洗焙干）六兩，龟板（酥炙黃）六兩，为末。猪脊髓加煉蜜为丸，如梧桐子大，每服五十丸，空腹时盐湯或淡姜湯下。一日服二次。

**用 量：**一日量，一錢五分至三錢，作煎剂或丸剂服。

**加工炮制：**用清水洗淨，潤透，切成一寸寬的条子，然后剝成絲狀片，晾干即成。

**貯藏：**原料：放置干燥通風处，以防受潮变质。飲片：用箱裝封固。

## 草 薺

**概說：**本品名醫別錄列为中品。唐本草称：“草薺有二种，莖有刺者根白实，无刺者根虛軟，軟者胜，蔓生叶似薯蕷。”查本品种类頗多，以粉草薺为最佳。有以菝葜充草薺者，是否能通用，尙待研究。

**产地：**主产本省修水、銅鼓、橫峯、宜春等县。武宁县次之。此外宜丰、九江、定南、于都、上犹等县，有小量出产。

**来源：**本品系薯蕷科植物草薺，其干燥之块根供药用。

**植物形态：**本植物为多年生纏繞草本。地下莖块大，圓形，莖細长，較光滑。叶互生，长心脏形，长5.5~9.5厘米，寬4.2~9.5厘米，先端尖，邊緣上部全緣或微波狀，下部有三个大鋸齿狀缺刻，基部凹入呈心形，叶脉自叶柄着生点呈掌狀散出，一般为十一条，表面疏生細毛，有长约6.5厘米的細叶柄。夏日，梢叶的腋間抽生长穗狀花序，花单性，雌雄異株，色淡綠，花后結有三翅的翅果。

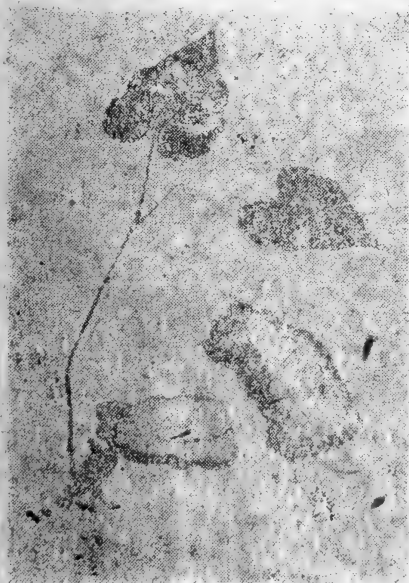

修水草薺

**生藥性狀：**本品为椭圆形之厚片，长约8~9厘米，寬約4~5厘米，厚約0.3~1厘米，外皮土黃色，有突出之支根痕，有的尙有支根留存，其橫断面呈污白色或灰黃色，顆粒狀，粗糙，粉質，質較堅韌，味甘帶苦。

**栽培与采制：**秋季掘起块根，洗净泥沙，剪去须根，晒干为度。

**商品规格：**以切成二分厚的横片的为合格。

**成 分：**

1. 水浸液加 $Pb(AC)_2$ ，试液生成黄色絮状沉淀。

2. 水浸液加 $\alpha$ -萘酚，再沿管壁滴入浓硫酸，在交界处有紫色环生成。

3. 水浸液加碘试液，生成深蓝色（淀粉）。

4. 水浸液经振荡后有持久性泡沫（皂甙）。

5. 水浸液加新制Fehling's液，共热，生成红色沉淀。另取同量，加HCl使呈酸性，煮沸，用鹼中和，再加Fehling's液，共热，生成红色沉淀，其量比未水解时为多。

据文献记载：本品含结晶性皂素diascin  $C_{24}H_{38}O_9$ 及非结晶性皂素diascorea-sapotoxin  $C_{29}H_{38}O_{10}$ 有强力溶血作用。

**效 用：**

1. 苦平无毒，祛风除湿，凡风寒湿痺，淋浊诸疮等之由于血分湿热者，皆主治之。

2. 本经用于“腰脊痛，风寒湿周痺，恶疮不瘳，热气”等。别录用于“阴痿，失溺，老人五缓，关节老血”等症。时珍用以“治白浊，莖中痛，痔瘻坏疮”。希雍谓其“为祛风除湿，补益下元之要药”。

3. 近时用作缓和利尿药。适用于淋病，尿酸性关节炎，偻麻质斯，及疮毒、梅毒等症。

**附 方：**萆薢分清饮：治慢性淋病，萆薢三钱，乌药一钱五分，石菖蒲、益智仁、甘草各一钱，入盐少许，水煎，一日三次分服。

**用 量：**一日量，三钱至六钱，作煎剂服。

**加工炮制：**用清水洗净，晒干。

**藏 貯：**原料：用簍装。饮片：用木箱装，放通风干燥处，以防发霉。

## 斑 蝥

俗 名：斑猫。

概 說：神农本草經列为下品。称此虫春食芫花为芫青，夏食葛花为亭长，秋食豆花为斑蝥，冬入地中为地胆，主成分为斑蝥素，殆不溶于水，冷醇及苯等，能溶于热醇氯仿，脂肪油及揮发油等，可作皮肤发泡膏。本品属刷药，研末时須加口罩、手套及眼鏡，以免粘膜受其刺激。

产 地：本省各地有少量出产。

来 源：本品系地胆科动物斑蝥，其干燥尸体供药用。

动物形态：斑蝥常附生于豆科植物及馬鈴薯叶等处，人若触叶，則立即伴死墜地，全身黑色，有光澤，长约1~3厘米，甲翅有黑褐色綫1~3条，喙尖，于秋日八、九月就莖叶等处捕捉，当其聞人捕捉，即于屁尾射出令人臭不可聞之惡气，有毒。



斑 蝥

生藥性狀：本品虫体长约1~3厘米，寬約0.4~0.8厘米，自前面观之，头部略呈三角形，黑色，密布細刻点，有光澤，复眼一对，触角綫狀，前胸背板較小，胸足三对，細而长，鞘翅长大，黑色，具三条金黄色或黄褐色横条纹，密布細刻点，不甚光亮，质較薄，膜翅淡褐色，头、胸及足部，生黑色剛毛，腹部黑色，布



有短毛，味辛。

**采 制：**八、九月于早晨时，用布纏护手指捕捉，用开水燙死后，晒干。

**商規品格：**以体大、質干、无蛀者为佳。

**成 分：**

**据文献記載：**本品含斑蝥素。

**效 用：**

1. 辛寒有毒，发泡生毛，凡疥癬及局部炎症所引起的神經痛，毛髮脫落等，均可用以外治。

2. 本經用以“蝕死肌、破石癰”。別录謂可“治疥癬、墮胎”。后世用于“治瘰癧”（頸核），“解疔毒、獾犬毒”（时珍）等。但內服副作用劇烈，且效驗不确，故現時少用。

3. 近时用作引赤发泡药，外用于局部炎症所引起的神經痛（用本品发泡后可止痛），瘡疾、牛皮癬及毛髮脫落等症，內服有通經、墮胎、利尿之效。

**用 量：**外用引赤发泡：每次用二厘，研末，混和賦形药，放入普通膏药中外貼。內服：每日一厘至二厘，作散剂、丸剂，三回分服。

**禁 忌：**妊娠、腎炎等禁內服。

**加工炮制：**篩去灰屑，除头、足及翅翼，用等量糯米同入鍋內，微火加热，不断拌动，炒至糯米呈黄色为度，取出，篩去米即得。

**貯 藏：**用木箱或瓷缸裝，放高燥处。此物最易生虫，須保持干燥并及时打硫磺炕，以預防之。

## 滑 石

**俗 名：**江西滑石。

**概 說：**神农本草經列为上品。刘宋雷斅称：“画石上有白膩

文者真，烏滑石似豎，画石上有青白膩文，入用亦妙，綠滑石性寒有毒，不入藥用，黃滑石似金顆，顆圓，画石上有青黑色者勿用，杀人，冷滑石青蒼色，画石上作白膩文亦勿用之”。也有以白堊混充滑石者。查矿石成分复杂，来源不一，供藥用，务宜审慎。我省貴谿等地产者，俗称江西滑石，簡称西滑石，省外称之为“老式滑石”，乃滑石上品，是我省特产藥物之一，为出口大宗。

**产地：**本省貴谿、萍乡、蓮花、宜丰、永丰等县为主要产地。其次为遂川、永新等县。

**来源：**本品系矿石。

**矿物形态：**同生藥性狀。

**生藥性狀：**本品为单斜形之矿石，多数为纖維狀、块狀、粒狀或叶狀，間有斜方柱狀結晶体者，无色者少，有青、白、黃或銀灰諸色，有脂肪狀或眞珠狀光澤，質柔滑而膩，味甘。



貴谿滑石

**采制：**不定时采掘，去杂质，風干。

**商品規格：**本省产品，通称“江西滑石”，簡称“西滑石”，乃滑石正品。以呈卵块狀，外表黃褐色粗层刮尽，內面青色，其質細膩滑潤，浸入水中不溶化者为佳。

**成分：**

据文献記載：本品含偏矽酸鎂，夾有粘土、石灰及鉄質等。

**效用：**

1. 甘寒无毒，利窍逐湿，通淋行滯，凡瀉痢、癰閉、黄疸、水肿等之由于湿热者，均主治之。

2. 本經用于“身热洩瀉，女子乳难”等症。別录謂其“通九窍六

肺津液，去留結”。后世本草用以“祛暑散熱，利水除濕”（希雍）。

3.近時用作利尿藥，又用作撒布劑。適用於尿酸膀胱結石，熱病小便不利，淋病，尿道炎，胃腸炎，胃潰瘍，腸出血等症。外用於瘡子、濕疹及創面等撒布藥。

**附 方：**六一散：治中暑及淋病澀痛，瀉痢等。滑石（水飛）六兩，甘草一兩，共研末，每服三錢，加蜜少許，溫開水調服。

**用 量：**一日量，三錢至四錢，作散劑或湯劑服。

**加工炮制：**將滑石研細，以缸盛之，加清水攪動洗滌，則粗粒下沉，細末飄浮於上，隨將上浮的粉末杓起，放置另一缸中，沉淀後，去水，曬干，研末即得。

**貯 藏：**原料：用簍裝。粉末：用缸、鬚盛之，蓋好。

## 蕭 蓄

**概 說：**本品神農本草經列為下品。本草綱目稱：“其葉似落帚葉而不尖，弱莖引蔓節，三月開細紅花如蓼藍花，結細子”。又稱：“爐火家燒灰煉霜用”。能治蚊咬心痛，古有海上歌云：“心頭急痛不能當，我有仙人海上方，蕭蓄醋煎通口嚙，管教時刻便安康”。故唐甄叔謂其療小兒蚊蟲有驗。

**產 地：**主產本省清江、吉水、宜春等縣，其他各縣均有小量出產。

**來 源：**本品系蓼科植物蕭蓄，其干燥莖葉供藥用。

**植物形態：**本植物為一年生草本。臥地生或傾斜生，全長約40厘米，枝多由基部分出，莖表面具有明顯縱行條紋，自下而上生有很多節，每節上生有葉梢，葉梢長0.7~1厘米，呈披針形，下部抱莖，褐色，上部呈薄膜狀，白色透明，先端多裂，每節上生有單葉一片，互生，披針形或綫形，長0.8~3.4厘米，寬0.15~0.4厘米，先端鈍或尖

钻，边缘微呈波浪形或全缘，基部楔形，叶脉背面突出，无叶柄。于夏秋之际，自莖基部至顶端叶腋处，陆续抽生数个簇生绿色小花。果实为瘦果，呈三角状卵形，黑色。



南昌菝葜

鹼类及糖分等。

#### 效 用：

1. 苦平、无毒，利水杀虫，凡黄疸、热淋、蚘痛、肛門作痒等之由于湿热者，皆主治之。

2. 本經云：“主浸淫疥癬、疽痔、杀三虫”。别录云：疗女子阴蝕。时珍更应用于“霍乱、黄疸、小便不利”等。

3. 近时用为利尿消炎，驅虫药，适用于急性淋病，女子阴疮等症。

附 方：八正散（外科正宗）：治急性淋病。車前子、瞿麦、菝葜、山梔、木通、大黃、甘草各一錢，滑石二錢，水煎，飯前服。

**生藥性狀：**本品全体呈淡紅棕色，基圆柱形或有稜，上具整齐明显之纵稜綫，高約30厘米，直立或傾臥，有分枝，質脆，易折断，断面白色，纖維狀中空，莖上生节，节处略膨大，自节生叶及膜質托叶，叶狭长椭圆形，互生，叶常皱縮甚至脫落，味苦。

**栽培与采制：**六、七月采莖叶，晒干。

**商規品格：**以色青无兜，質淨者为佳。

#### 成 分：

据文献記載：本品含鞣質、树脂、蠟、氧化萜醌、精油、黃

**用 量：**一日量，一錢五分至三錢，作煎劑服。

**加工炮制：**揀去雜草，用清水洗淨，再潤十數小時，切成長約二、三分的筒片，晒乾。

**貯 藏：**原料：用簍包裝。飲片：用箱裝之。均宜置通風干燥之處。

## 菟 葵

**俗 名：**千年老鼠屎、紫背天葵、夏無踪。

**概 說：**本品載唐本草，亦名天葵。我省南城县志載：有夏無蹤子，亦即天葵，民間用以敷乳毒甚效。

**产 地：**本省吉水、东乡等县有小量出产。

**来 源：**本品系毛茛科植物天葵，其干燥根苗供药用。

**植物形态：**本植物为多年生草本。地下有块根，莖自块根叢生，細長高約20余厘米。根生叶，为三出复叶，有細長柔軟叶柄，小叶广楔形，深裂成三片，裂片先端圓形，邊緣有較深缺刻，基部楔形，莖生叶較小，叶質薄。春日，莖梢分生少数花梗，梗端生一花，形小，色白帶紅，結小蓇葖果。

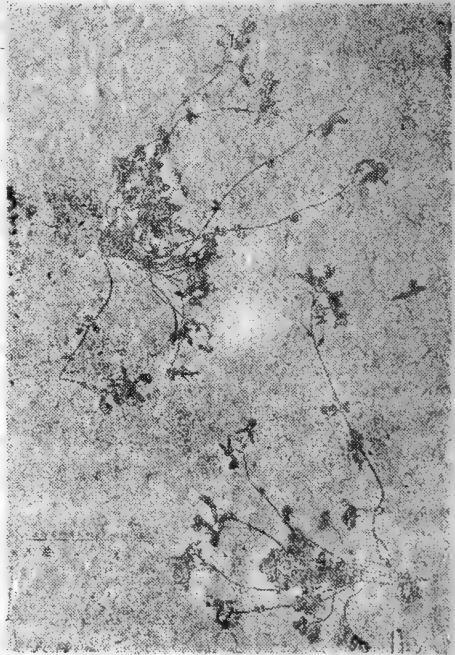

南昌菟葵

**生藥性狀：**本品呈圓柱形或块狀，外表黑褐色，有縱橫

皺紋，質柔軟，斷面白色，具粘性，形成層極明顯，呈黃色，尙可見到髓綫，味甘。

栽培与采制：四月間采根苗，洗淨泥土，放日光中晒燥。

商品規格：根以顏色深紫或黑色，質柔軟无蛀者为佳。

成 分：

据文献記載：本品含植物粘液等。

效 用：

1. 甘寒无毒，清热解毒，凡五淋、結石、癭癧等之由于热毒者，均主治之。

2. 唐本草用于“下諸石、五淋、止虎蛇毒、諸疮搗汁飲之，涂疮能解毒止痛”。

3. 近时用作利尿，解毒药，适用于尿酸結石症，淋病、癭癧、跌打伤等。外用治各种恶疮、疔毒、及毒蛇咬伤等。

用 量：一錢五分至三錢。作煎剂服。

加工炮制：揀去杂质，洗淨，晒干。

貯 藏：此物易生虫，宜用木箱及瓦缸裝之，放干燥处并經常檢查。

## 蜂 蜜 (附蜜蠟)

俗 名：蜂糖、蜜糖。

概 說：神农本草經列为上品。李时珍本草綱目称：“凡試蜜，以燒紅火箸插入提出，起气是真，赶烟是伪。”此法辨別真偽，亦甚簡便。又称：凡煉沙蜜，每斤入水四兩，銀石器內以桑柴火慢煉，掠去浮沫，已滴水成珠不散乃用，謂之水火煉法。又有以器盛置重湯中煮一日，候滴水不散，取用亦佳。特并提出，以供参考。蠟乃蜜蜂“巢脾”，取蜜后，煉过澆入水中，候凝取之，色黃，故有黃蠟之称，煎煉脫色而白者，亦称白蠟。

**产地：**主产本省丰城、清江、临川、安远、德安、永修、吉安等县。次为遂川、于都、寻鄔、贛县、武宁、信丰等县。其他新余、修水、兴国、宜春、瑞昌、高安、龙南、瑞金等县，亦有出产。

**来源：**本品系蜜蜂科之昆虫蜜蜂，其所酿之蜜供药用。

**动物形态：**蜜蜂多聚群而居，有雌、雄、职蜂三种，雌者每群一隻，俗謂之“蜂王”，形如职蜂而长大，尾有毒刺，交尾后即失去禦敌作用，专以产卵为能事。雄者亦少数，体較雌者为短而翅大，尾无毒刺，仅营生殖作用。职蜂最多，尾具毒刺，为不完全之雌性蜂，专事营筑蜜巢，采蜜育儿，并保护蜂群，其吸收花之糖后由一种嘔吐作用，貯于蜜巢者，即为蜂蜜。

**生藥性状：**为淡黄色或黄褐色濃稠糖漿狀液体，新鮮时，半透明，无沉淀，貯藏稍久，逐渐析出白色顆粒沉淀（即为糖之結晶），味甘。

**采制：**当蜜源植物之花（如藜苳、紫云英、橘等）謝后，于傍晚时，将蜜桶輕輕移下翻轉（此时桶口朝上），将噴有少許甜酒或蜜汁的斗笠复盖桶上，随用小棍或手指在桶的外面輕輕敲击，蜂群感受震动，即升上集結于笠內成一蜂团，此时



丰城蜂蜜

将笠輕輕拿开，俯悬于靜、暗无光之处。再将桶內“巢脾”割出四分之三以上，以瓷盆或木桶裝之，然后将笠仰轉，平置于两条长凳之間，以原桶复盖其上，輕輕扣击笠外，蜂群即返回桶內，将桶放置原处。这样处理完畢后，即将取出之“巢脾”，割取其儲蜜（封了口的）部分（有卵子及幼虫或花粉的部分留作取蠟之用），挤出其稠粘

的物質，即為蜂蜜。或將巢脾切開其封口後，以瓷盆貯之，放日光曬熱或加熱使蜜汁自然流出亦可。以上是老法飼養蜜蜂的取蜜方法。新法養蜂，則用特製取蜜工具——搖蜜機，利用離心力的作用，以採取之。

**商規品格：**以色淡黃，質濃稠，無泡沫及雜質，經時稍久，則成顆粒狀，氣清香，味甘不酸者為佳。

### 成 分：

據文獻記載：本品含葡萄糖、果糖、蔗糖、蛋白質、醇等，芳香性物、維生素B<sub>1</sub>、C等。

### 效 用：

1. 甘平無毒，補中、益氣，潤燥、解毒，內外諸病之由於營衛不調，五臟不足者，均主治之。

2. 本經用以“除眾病，和百藥。”後世本草謂其“生則性涼清熱，熟則性溫補中”（土材、宮繡）。

3. 近時用作滋養、調緩藥，適用於氣管炎、氣管枝炎、舌炎、赤痢、心臟病、腎臟病、胃潰瘍、動脈硬化症、大便秘結等症。

**用 量：**一日量，五錢至一兩，溫開水溶化服之。或作丸藥賦形劑。

**炮 制：**一般多生用，為丸則煉制用之。

**貯 藏：**用缸盛之。

**附黃蠟產地：**主產本省臨川、丰城、修水、德安、永修、吉安、宜春等縣。其他信丰、鉛山、贛縣、尋鄒、上饒、龍南、瑞金、靖安、銅鼓等縣均有出產。

**來 源：**本品系蜜蜂科之昆蟲蜜蜂，其腹部輪節狀處所分泌，觸空氣後凝結而成，用以造“巢脾”的蠟質供药用。

**生藥性狀：**本品為黃色或暗棕色半透明或不透明的硬塊，表面光滑，質堅實，不易折斷，手觸之有粘滯感，斷面平坦，顆粒性，有特殊香氣，味淡微甘。



**采 制：**将挤过蜂蜜之“巢脾”的殘渣，連同藏有幼蜂及花粉的“巢脾”，放入鍋內煮沸，掠去杂质，取純蠟倒在碗里，俟冷定后，将凝固在碗底的黄色餅狀块取出，即为黃蠟。

**商品規格：**以色黃或淡黄色成块，无杂质者为佳。

**成 分：**

据文献記載：本品含蠟酸、脂酸、及虫蠟脂等。

**效 用：**

1. 甘温无毒，生肌定痛，續伤止血，凡創伤及内外出血等，均主治之。

2. 甄权用于“孕妇胎动，下血不絕。”士材用于“貼疮、生肌止痛。”元御用以“治泄痢便膿，跌打金刃湯火蛇咬冻裂”等症。

**用 量：**內服，一次量，二分至五分，作煎剂或丸剂服之。外用，适量研末，或作賦形药用之。

**貯 藏：**用麻袋或木箱裝。

## 鸡 內 金

**俗 名：**鸡臙胫、鸡臙皮。

**概 說：**神农本草經列为上品，鸡內金供药用始見于名医別录。含有胃激素，为消化药，江西医学院第一附属医院制成片剂，对消化性疾患，供临床应用，功效甚佳。

**产 地：**本省各地均有。

**来 源：**本品系雉科动物鸡，其臙內之黄皮供药用。

**动物形态：**鸡內金为最普通之家禽，嘴短，上嘴弯曲，眼具瞬膜，头部裸出处有肉冠及肉瓣，雄大雌小，翅膀短小，不能高飞，但两脚健壯，善于掘地，雄鸡附臙部后方有距，雄体比雌体大，羽毛丰美，好斗，拂曉及午时则啼。鸡的胃壁很厚，消化力甚强，能消化帶壳的粗谷。



鷄內金

**生藥性狀：**整個乾燥之鷄內金，呈不規則長橢圓形，色黃，長約6—7厘米，寬約3厘米余，一側剖開，剖開面向內卷曲，質脆易碎，有眾多皺紋，味甘。

**采 制：**不拘時收集，洗淨陰干。

**商品規格：**以個大、色黃、質脆者為佳。

**成 分：**

據文獻記載：本品含胃激動素、胃分泌素、中性酵素等。

**效 用：**

1. 甘平無毒，消食健脾，凡消化不良，瀉痢等症，均主治之。
2. 日華諸家本草，用于“泄精、尿血、崩中帶下，腸風瀉血”等。時珍用以“治小兒食瘡，疔大人淋瀝，反胃，酒積，喉閉乳蛾，一切口瘡及牙疳諸瘡。”希雍用于“洩痢遺溺”等症。
3. 近時用作消化健胃藥，适用于消化素缺乏之胃消化不良，噯氣、反胃、嘔吐、瀉泄等症。又與調經藥并用，可治婦女月經不調。

**附 方：**古傳驗方：治一切口瘡喉閉、乳蛾、牙疳等，用鷄內金燒存性，研細末作撒布用。

**用 量：**一日量，一錢至二錢，作散劑分服。按：本品用于健胃，不宜炒炮或煎煮。

**加工炮制：**用清水洗淨，曬乾，再用熱砂炒泡，篩淨即得。

**貯 藏：**用木箱裝。

## 鸡冠花

**概 說：**本品載宋嘉祐本草，苗、子、花均可入藥，花有紅、白、黃三色。本草綱目稱：“花主治痔漏下血、赤白下痢、崩中赤白帶下，分赤白用。”但一般多用白花。又稱：“苗叶花實，與青箱一樣無別。”子與莧子、青箱子，一樣難辨，但性味與應用，則不甚同。

**产 地：**本省各县有小量出产。

**来 源：**本品系莧科植物鸡冠花，其乾燥之花供藥用。

**植物形态：**本植物为一年生草本植物，高約1米左右，莖圓柱形，分枝，粗壯，表面具縱行稜条，色淡綠，生叶处膨大，有紅色斑紋。叶互生，長橢圓形，長約13厘米，寬約4厘米，先端狹尖，全緣或微呈波狀，基部楔形，兩側不等，叶柄肉質，長約5.5厘米。夏秋間，莖頂生变形之花軸，肥厚而扁平，呈鸡冠狀，花軸中部以下着生无数小花，两性，萼片五片，雄蕊五，雌蕊一，花色有紅、紫、黃白、及杂色数种。花后結盖果，外附宿萼，内含数枚黑色或棕紅色扁平圓腎形光亮种子。

**生藥性状：**乾燥花呈扁平肥厚鸡冠狀，系花軸变形而成，上端膨大，有多数絨毛狀之分枝，盘曲扭結形成特殊形狀，外表水紅色，或紫紅色，



南昌雞冠花

或淡黃綠色，有絹絲樣光澤，小花多數生于花頭之下，具萼五片，干燥者显黃白色，膜質，質輕軟，味甘。

栽培与采制：鸡冠花春季下种，对土壤要求不严，本省各地均有栽培，八、九月采花晒干。

商品規格：紅白均有，无梗者为佳。

成 分：

据文献記載：本品含脂肪油等。

效 用：

1. 甘凉无毒，止血斂腸，凡痔漏便血，下痢，崩中，赤白帶下等症之由于血虛者，皆主治之。

2. 元御用于“丸穹失血花吐血，崩漏淋痢，”等症，并謂“与子同功。”

3. 近时用作收斂药，适用于痔疮出血腸血，吐出血、衄血、約女子子宫出血、赤白痢疾、瀉泄及眼疾等症。

附 方：民間单方：治各种內出血及赤痢、崩漏，及月經不止。鸡冠花三錢，焙燥研末，每服三分至五分，溫开水送下，一日服三次。

用 量：一日量，一錢五分至三錢，作煎剂服。

加工炮制：洗淨，去叶杂，切成成三、四分长横片、晒干。

貯 藏：原料：用簍包裝。飲片：用木箱裝。

## 榧 实

俗 名：榧子。

概 說：名医別錄列为下品。其木如柏，其紋理似松肌細軟，可为器用，榧实能杀虫，小儿黃瘦有虫积者宜食之。近有用榧子治鈎虫患者，頗見功效云。

产 地：主产本省銅鼓、修水等县。靖安县有小量出产。

**来源：**本品系紫杉科植物榧，其干燥成熟的果实供药用。

**植物形态：**本植物为常绿乔木。茎高达20余米，树干圆形，褐色，粗糙不平。叶互生，排列较紧密，成二纵列，扁平，呈线形或针形，长2.2~7.3厘米，宽0.3~0.5厘米，先端尖，全缘，基部圆，有极短之叶柄，叶脉为不明显之平行脉，革质。四月间开花，雌雄异株。秋日，结核果，椭圆形，内有两端尖锐的核。

**生药性状：**本品呈长椭圆形，两端尖，形如橄榄，长约2.6~3厘米，中央径约1.7~2厘米，外表黄褐色，壳坚硬，有多数纵行稜线，内有种仁一枚，外包黑褐色种皮一层，横断面白色，富含油脂，味甘澀。

**栽培与采制：**十一月间采收成熟果实，用水烂去外肉，晒干，不可用火烘烤，以免僵硬乏油。

**商品规格：**以外壳淡褐，仁色黄白，有香气者为佳。

#### 成分：

据文献记载：本品含蛋白质，醣类，脂肪及榧实油。

#### 效用：

1. 甘平澀无毒，杀虫润燥，凡虫积、五痔、咳嗽等之由于燥热者，皆主治之。

2. 弘景用以“疗寸白虫。”孟詵谓其“消谷，助筋骨，行营卫，明目轻身，令人能食。”黄宫繡用于“肺燥咳嗽不宁，腹中不和，五痔恶毒，并小儿黄瘦，便秘不解”等症。

3. 近时用作缓和驱虫药，适用于十二指肠钩虫、蛔虫、及肠胃病



修水榧子

消化不良等症。

**附 方：**驅十二指腸鈎虫方：梔子三錢，連壳（不炒）研末，頓服之。

**用 量：**一日量，三錢至五錢，作散劑服之。

**加工炮制：**洗淨晒干。

**貯 藏：**用麻袋或木箱裝之。

## 銀 杏

**俗 名：**白果。

**概 說：**本品載日用本草。近年用油浸白果，治肺結核，頗有良效。李時珍稱，銀杏生搗能滌油膩。又物類相感志言“銀杏能醉人。”昔有飢者用以白果代飯食飽，次日皆死。因本品含有氫氰酸，不宜生食。熟食亦宜注意。



永 修 銀 杏

**产 地：**主产本省遂川县，其次赣县、龙南、宜春、贵谿等县。此外铅山、永丰、吉安、永修、靖安、都昌、兴国、安福、南康等县有小量出产。

**来 源：**本品系公孙树科植物銀杏，其干燥成熟的子仁供药用。

**植物形态：**本植物为落叶乔木。莖高可达40米余，圓柱形。叶叢生，淡綠色，光滑，扇形，大小不等，邊緣略厚，常常淺裂，或无，裂片全緣或微呈波狀，基部楔形，叶脉为叉狀脉，

有細長葉柄，雌雄異株。四月間花葉同放，雄花排列成葉叢花序，雌花生於梗的頂端，僅具裸出的胚珠。種子呈核果狀，秋末成熟，外披有惡臭和辛味的漿質假種皮，內含堅壳圓扁形兩端尖類白色種子一枚，內有類綠色的仁。

**生藥性狀：**本品核作二角或三角形，一端尖，一端圓，大2~2.3厘米，外表黃白色，外種皮為質堅而脆之薄壳，內種皮為一赤色薄層，內有黃白色種仁一枚，卵圓形，質堅硬，味甘而微苦。

**栽培與採制：**霜降後，果實成熟時採集，曬干。

**商品規格：**以成熟個大，色白質干者為佳。

#### 成 分：

據文獻記載：本品含銀杏酚酸，銀杏油，銀杏醇，蛋白質，淀粉，脂肪及糖等。

#### 效 用：

1. 甘苦平瀉無毒，溫肺益氣，收斂止帶，凡咳嗽、喘息、帶濁之由於肺氣虛者，皆主治之。

2. 時珍云：“熟食溫肺益氣，定喘嗽，縮小便，止白濁，生食降痰消毒殺蟲，嚼漿塗鼻面手足，去皴皸野豔皴皴，及疥癬疔腫陰蝨。”黃宮繡云：“白果雖屬一物，而生熟攸分不可不辨”。王士宏謂其“生苦平瀉，熟甘苦溫，多食壅氣動風，中其毒者，昏暈如醉，白果壳或白蠶頭煎湯解之。食或太多，甚至不救，慎生者不可不知也”。

3. 近時用作鎮咳、收斂及滋養藥，適用於喘息、久嗽、慢性淋濁及婦人帶下、遺尿等。外用為塗擦殺蟲藥，應用於疥癬、陰蝨等。

**附 方：**白果定喘湯：治喘息、咳嗽、慢性氣管支病。白果二十一個（炒黃），麻黃三錢，蘇子二錢，款冬花、法半夏、桑白皮（蜜炙）、黃芩炒、杏仁去皮尖各一錢五分，甘草一錢，水三盅，煎取二盅，一日分二次服。

**用 量：**一日量，一錢五分至三錢，去壳，作煎劑或散劑，炒熟食之亦可。

**禁 忌：**不可生食或食之過多。

**貯 藏：**本品仁易干縮變質，宜用木箱或缸裝，封固，放阴凉干爽处。

## 豨 薺

**概 說：**本品載唐本草，救荒本草稱其嫩苗焯熟浸去苦味，可用油鹽調食，俗名黏糊菜，近有用以治高血壓，頗有功效云。

**产 地：**本省龍南、東鄉等縣有小量出產。

**来 源：**本品系菊科植物豨薺草，其干燥全草供藥用。

**植物形态：**本植物為一年生草本，高可達1米左右。莖圓形或略

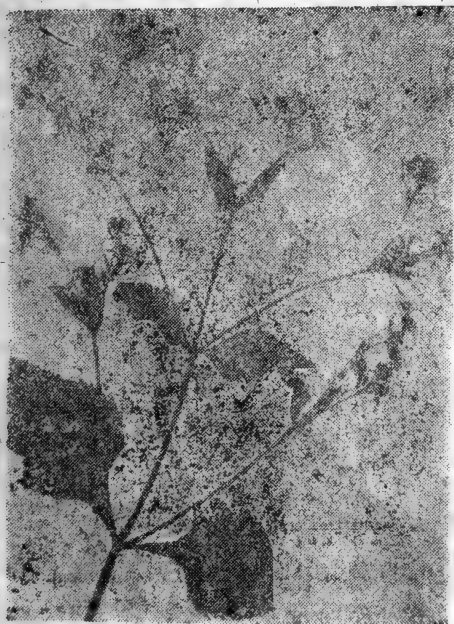

龍南豨薺

作方形，生有白色短柔毛。葉對生，卵圓形，先端尖，邊緣有粗鋸齒，基部楔形而狹長，着生于莖上，葉脈三出，腹背面生茸毛。秋日于葉腋抽花莖，莖梢着生黃色小頭狀花。花下有莢狀如匙之苞片，生黏毛，結瘦果。

**生藥性狀：**本品莖圓柱形，多數已因干縮而呈壓扁狀，長約25~30厘米，直徑約0.1—0.2厘米，黑棕色或黃棕色，有縱綫，且生灰白色短茸毛，有節，質脆易折斷，斷面黃白色，纖維狀，質疏松，節



上生枝叶。枝叶对生，叶卷曲皱缩，綠黑色，背腹面均有灰白色茸毛，嫩叶上毛更多，粗糙，質脆易碎，味苦。

栽培与采制：八、九月割取莖叶，放日光中晒干。

商品規格：以質淨、扎成把者为合格。

成 分：

据文献記載：本品含甙葇苦味質。

效 用：

1. 苦寒有小毒，散風祛湿，凡筋骨疼痛，四肢麻木等之由于肝肾風湿者，均主治之。

2. 时珍用以“治肝肾風气，四肢麻痺，骨痛膝弱，風湿諸疮”等症。

3. 近时用作强壯性鎮痛药，适用于僂麻質斯經神肢痛，貧血性四麻痺，腰膝痿軟，及口眼喎斜，半身不遂等症。外用敷虫蛇咬伤。

附 方：古傳驗方：治卒中半身不遂，口眼喎斜及失音。甙葇草叶和嫩枝不拘多少，微焙研末，炼蜜为丸，每服三分至六分，一日三次，食后用溫黄酒送下。

用 量：一日量，一錢五分至三錢，作煎剂、丸剂、或流浸膏剂服之。

加工炮制：洗淨泥沙，切成約二分长之橫段，晒干。

貯 藏：原料：捆裝，置干燥处。飲片：用木箱裝封。

## 衛 矛

俗 名：鬼箭羽。

概 說：神农本草經列为中品。生山石間，叶狀似野茶，味酸澆。雷斅称：“凡使勿用石苜根头真相似，只是上叶不同，味各別耳”，能杀鬼毒蠱挂云。

产 地：本省宜春、宜丰、永修等县，有小量出产。

**来源：**本品系卫矛科植物卫矛，其干燥莖供药用。

**植物形态：**本植物为落叶灌木。莖高2米許，枝干生硬皮質翅狀突起。叶对生，大小不等，橢圓形，长2—4.7厘米，寬0.9—3.0厘米，先端尖或突尖，边缘有細鋸齿，基部圓形，斜圓形或楔形，叶脉羽狀，突出于背面。夏日于叶腋抽生花莖，花淡黃綠色，排列成聚繖花序。結蒴果，秋日成熟裂开，露出生有黃色假种皮的种子。

**生藥性狀：**本品为长约1.5米余之莖，其干作羽狀，如箭翎，叶絕少，色青，莖色黃褐若柏皮，三面如刀鋒，味苦。

**栽培与采制：**秋季采取枝干晒干。

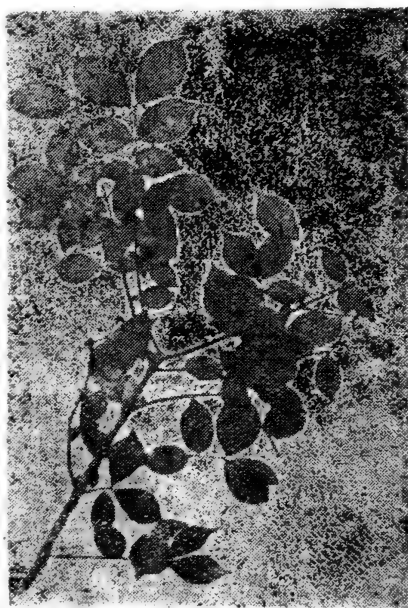

宜春卫矛

**商品規格：**以粗如笔杆的嫩枝而有羽狀突起者为佳。

#### 效 用：

1. 苦寒无毒，破瘀行血，凡經閉、崩帶、产后腹痛等之由于瘀积者，均主治之。

2. 本經用于“女子崩中下血，腹滿汗出”等症。別录用于“中惡腹痛”，謂其能“去白虫；消皮肤風肿毒”。苏恭謂其“疗妇人血气大效”。大明謂其“通月經，破癥結，杀腹臟虫”，并用于“产后血咬腹痛”。

3. 近世用作通經药，适用于妇人經閉，产后瘀血性腹痛，及

腸寄生虫等症。

**附 方：**驗方：治月經困难，月經閉止，产后瘀血腹痛。卫矛、当归、紅花各三錢，水煎，一日三次分服。

**用 量：**一日量，一錢五分至三錢，作煎剂服。

加工炮制：清水洗淨，潤透，切一分厚斜片，晒干即成。

貯 藏：用簍或箱包裝，放干燥处，以防受潮生霉。

## 蝟

俗 名：刺蝟、蝟鼠。

概 說：神农本草經列为中品。陶宏景称：“蝟脂烱鉄中，入少水銀，則柔如鉛錫”。寇宗奭称：“干蝟皮并刺作刷，治皴皸絕佳”。圣惠方載：蝟皮燒灰綿裹塞鼻，能止衄血，又能治鼻中癭肉。李时珍称：“蝟脂能涂秃癬杀虫”。其胆能治痘后風眼云。

产 地：主产本省新淦县，其他各县亦有少量出产。

来 源：本品系哺乳綱蝟科动物刺蝟，其干燥之皮供药用。

动物形态：刺蝟生活于山叢树林間，形似鼠而大，肥而短，除腹部生軟毛外，全身叢生堅質如針之刺毛，內白色，长约2厘米左右，头尾均短，口尖，眼耳均小，腹底四肢很短，具有銳爪，尤以前肢的爪特銳。体能自由伸縮，适宜避敌。

生藥性状：本品长约17厘米，寬約22厘米，外皮叢生黃白色或淡褐色針狀刺毛，刺毛长1.5—2.2厘米，直徑約0.1—0.2厘米，堅韌，折断面白色，組織較疏松，有光澤，在腹部生有黃白色之細毛，內表面污黃色，有多数球形小疣狀突起，附有泥土狀脏物，有不快之臭味，味苦甘。

采 制：多在秋冬二季捕捉，捕获后，用刀从腹部縱剖，將皮剝下，以竹棍撐开，抹上

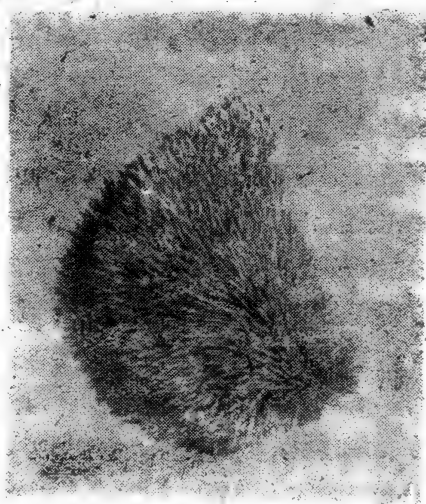

新 淦 蝟

石灰，晒干。

**商品规格：**本品一般分大、中、小三等，大的重五、六两，中的三、四两，小的三两以下。以大的为佳。

**效 用：**

1. 苦平无毒，凉血去瘀；凡痔漏、肠风下血等之由于湿热下注，久而不愈者，均主治之。

2. 本经用于“五痔阴蚀，下血赤白，五色血汁不止，阴肿痛引腰背”。别录用以“疗腹痛、疝积”。唐、清等代用于“肠风瀉血，痔痛有头，多年不瘥”（甄杖）的专药，又“治噎膈反胃”（黄宫繡）等症。

3. 近时用作变质及收敛止血药，适用于慢性痔漏，肠出血，脱肛，胃溃疡吐血，妇人子宫出血及乳炎肿痛等。

**附 方：**楊氏家藏方：治血痔及肠风下血。用刺蝟皮一枚，煨焦，去皮留刺，木贼草五钱（炒存性）共研末，每服二钱，热酒调下。

**用 量：**一日量，一钱至三钱，作煎剂或散剂服。

**加工炮制：**将刺蝟皮烧去皮上毛刺，切成小块，清水洗净，晒干，再用醋炒（蝟皮一斤，醋四两）。炒时先将蝟皮放锅内炒热，再洒醋于其上，约洒醋二、三次，微火慢慢炒干为度，亦有先用砂将蝟皮炒泡后，再用醋炒制者。

**貯 藏：**原料：用篾装，此物易被鼠耗，夏季又易生虫，可用石灰擦皮上，置通风干燥之处。饮片：用木箱装。

## 藕 蓮（附：蓮子、蓮須、蓮心、藕節）

**概 說：**神农本草经列为上品。本草纲目载相感志云：“荷梗塞穴鼠自去，煎汤洗龋自新”。本品根、莖、花、叶、果实、花蕊、果壳等，均能供药用，莲实胚中含有极苦的生物碱，据说有平静性慾，对遗精有功效云。我省广昌、石城出产的白莲，体圆而微扁，腰

有天然微痕，故有“玉帶蓮”之稱，品質優良，為出口大宗。其他如波陽等地則為紅蓮，產量亦多。

**產地：**本品以廣昌、石城、波陽等縣為主要產區。其他如玉山、吉安、泰和、清江、安福、新淦、新建、萬年各縣均有出產。

**來源：**本品系睡蓮科植物蓮，其干燥地下莖之節（藕節），成熟種子（蓮實又稱蓮子），花蕊（蓮蕊），種子之胚（蓮芯），均供藥用。

**植物形態：**本植物為多年生草本。根莖埋于池沼泥中，肥大而長，色白或類白，有節，節間有許多縱行的圓形或類圓形管。葉自節上出生，形大呈圓或楕狀，徑約6—7分米，背面中央生有帶小刺毛長葉柄，使葉片挺出于水面，葉面光滑有蠟質，水滴于上不散而成圓珠。于初夏間抽花莖，開白色、淡紅色或紅色重瓣花，又有重台及并頭等品種。花后結果實，包藏在倒圓錐形的膨大花托中（俗稱蓮蓬）。種子長橢圓形，外種皮淺綠色，內種皮白色膜質，有白色肉質甜味胚乳二枚，內藏有深綠色苦味胚一枚。

#### 生藥性狀：

**藕節：**本品呈扁圓柱形，中間較細，外表暗褐色，有少數殘留須根及少數根痕，其橫切面中央有一圓孔，邊緣有幾孔（亦有七孔或八孔者），呈放射形排列，節部直徑約1—2.5厘米，節長約0.9—1.5厘米，質堅硬，橫切面黃白色，中央微凹，粉質，味澇。

**蓮子：**本品呈長橢圓形，長約1—1.5厘米，粗0.8—1厘米，種皮紅褐色，光滑，剝去種皮，

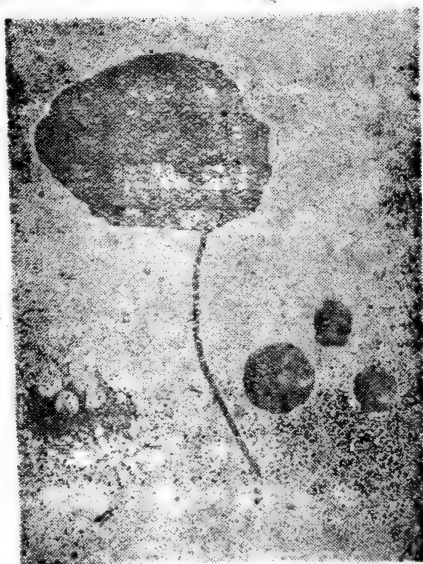

廣昌藕蓮

分成兩瓣，呈乳白色，中心部包裹着綠色的胚，質堅硬，味甘澀。

蓮須：為乾燥的花蕊，長1—1.3厘米，粗1毫米左右，呈繚索狀，有明显的絲狀條紋，全體粘附多數花藥，淡黃白色或棕黃色，質柔軟，味甘澀。

蓮芯：本品為蓮子之胚，外表暗綠色或黃綠色，長1.5厘米左右，分胚柄、子葉、胚芽三部分。胚柄較長，黃色，子葉二片暗綠色，呈圓柱形，頂端稍扁并二子葉在頂端癒合，二子葉間包藏着淡黃色的胚芽，質脆易折斷，斷面綠色，粉質，味極苦。

#### 栽培與采制：

1. 蓮子：八至九月采收，切去外殼，即得。
2. 蓮須：七月荷花盛開時，採集花蕊，晾全干。
3. 蓮芯：將蓮子中心部綠色的胚抽出後，晒干。
4. 藕節：將鮮藕切下的節，洗淨泥，晒干。

#### 商品規格：

1. 蓮子：以去壳体圓而稍橢，粒大而勻，內外色白者為佳；皮色次制為通心蓮者次之。

2. 蓮須：以蕊長色黃質柔者為佳。質硬變成棕黑色者次之。

3. 蓮子心：以色綠身干質淨者為佳，色黃或污黑者次之。

4. 藕節：以質淨無蛀者為佳。

#### 成 分：

##### 據文獻記載：

1. 蓮子：含維生素C<sub>2</sub>，荷蓮鹼，蛋白質，醣類，脂肪等。

2. 蓮須：

3. 蓮芯：含有毒生物鹼、蓮鹼等。

4. 藕節：含鞣質。

#### 效 用：

1. 蓮子及蓮須：

①甘平澀無毒，補心益脾，治泄固精，凡夢遺、崩帶、失血、洞

泄等之由于心脾虛弱者，皆主治之。

②孟詵云：“主五臟五不足，傷中”。大明謂能“止渴去熱，安心止痢，治腰痛及泄精”。時珍用于“脾泄、久痢、赤白濁、女人帶下崩中”等症。宮繡云：“蓮須甘溫而瀟，功與蓮(蓮)子略同，但瀟性居多，能清心通腎，益血固精，烏須黑髮，止崩住帶”。

③近時用作滋養強壯藥，適用於神經衰弱、遺精、失眠、及慢性腸炎等。

### 2. 蓮心：

①苦寒無毒，清心養神，凡心煩口渴，吐血遺精等之由于君相火邪者，皆主治之。

②時珍謂其“清心去熱”。王士玄謂能“斂液止汗，清熱養神，止血固精”。

③近時用作清涼藥，適用於咯血、吐血、心煩、口渴、高血壓等症。

### 3. 藕節：

①瀟平無毒，止血化痰，凡吐血、衄血、血痢、血崩等之由于血分濕熱者，皆主治之。

②大明謂其“消瘀血，解熱毒”。時珍用于“咳血、唾血、血淋、溺血、下血、血痢、血崩”等症。

③近時用作收斂藥，適用於一切內出血。

用 量：蓮子：一日量，三錢至一兩，作煎劑或粉劑。蓮須：一日量，一錢至三錢，作煎劑。蓮心：一日量，五分至一錢，作煎劑。藕節：一日量，一錢五分至三錢，為煎劑。

### 加工炮制：

1. 蓮子：清水稍洗，潤透，切對開，去心，曬干即成。

2. 蓮須：揀去雜質。

3. 蓮心：篩淨即得。

4. 藕節：曬至灼熱，搗去須，篩淨，生用，或炒炭用之。

### 貯 藏:

1. 蓮子: 連壳者易保管, 箱裝置干燥处即可。去壳者至春季即須出晒, 潮貨易发霉, 夏季又易生虫, 最好事先打火坑以防之。一般用箱裝, 封固, 置干燥处。

2. 蓮須: 最难保管, 最好于收集时一次晾干, 密封于鉛皮箱中, 以防变色。

3. 蓮芯: 用鉛皮箱裝, 并注意防虫。

4. 藕节: 用簍包裝, 置干燥处。

## 澤 蘭

**概 說:** 神农本草經列为中品。本草綱目称: “兰草, 澤兰一类二种也……以莖圓节长而叶光有歧者为兰草, 莖微方节短而叶有毛者为澤兰”。又称: “杂粉藏衣书中辟蠹者皆此二兰也”。本品与兰



宜 丰 泽 蘭

花迥別, 兰花叶如麦薺冬, 名幽兰, 并非真兰, 故古人陈止齋著盜兰說, 特为提出, 以供参考。更有以唇形科植物地瓜儿苗作为澤兰, 而又以澤兰作佩兰应用者, 顛倒錯乱宜糾正。

**产 地:** 主产本省萍乡、清江、新余等县。

**来 源:** 本品系菊科植物澤兰, 其干燥莖叶供药用。

**植物形态:** 本植物为多年生草本。莖高約20—40厘米, 色帶紫色。叶对生, 长椭圆形, 或披針形, 长4.5—7.6厘米, 寬2.5—3厘



米，先端尖，邊緣呈疏銳鋸齒，基部楔形，葉脈羽狀，色深綠，莖與葉均疏生白柔毛。秋日于莖梢分枝，開頭狀花，有少數筒狀花冠，色白或紫紅，結瘦果。

**生藥性狀：**本品莖圓柱形，高約40厘米，直徑約0.2厘米，外表棕褐色，上有明顯的縱行條紋，且生細茸毛，質脆易折斷，斷面皮部淡黃色，中心有白色髓部，纖維狀。葉互生，廣披針形，多卷曲皺縮，綠黑色，背腹面俱有毛，質脆易碎，有佳適之清香，味苦。

**栽培與采制：**五至七月割取莖葉，陰干。

**商品規格：**以葉嫩梗圓者為佳。

### 成 分：

1. 水浸液加  $FeCl_3$  試劑有綠色沉淀生成（鞣質）。
2. 水浸液加新制 Fehling's 試液，共熱，生成紅黃色沉淀。另取同量，加  $HCl$  使呈酸性，煮沸，用鹼中和，再加 Fehling's 試液，共熱，生成紅黃色沉淀，其量比未水解時略多。

### 3. 與生物鹼沉淀劑反應：

- (1) 與 Wagner's 試液反應生成棕色沉淀。
- (2) 與 Mayer's 試液反應生成棕色沉淀。
- (3) 與苦味酸試液反應生成白色沉淀。
- (4) 與鞣酸試液反應生成淡棕紅色沉淀。

### 4. 揮發油。

據文獻記載：本品含精油及鞣質等。

### 效 用：

1. 苦微溫無毒，行血、行水，凡金瘡、癰腫、水腫及月經不調等之由于瘀滯所致者，皆主治之。

2. 本經用于“乳婦內衄，大腹水腫，身面四肢浮腫……金瘡癰腫創膿”等症。甄權用于“產後腹痛頻產……婦人血瀝腰痛”。時珍謂其“走血分，故能治水腫，塗瘡癰，破瘀血，消癥瘕，而為婦人要藥”。張山雷云：本經所謂“乳婦內衄，頗不可解，蓋即后世新產通瘀之

意”。

3.近时用作通經藥，适用于經閉，月經不調，月經過多，郁血性水肿，痲腫，金瘡等症。

附 方：張文仲备急方：治产后水肿。澤兰、防已等分，研末，每日用六錢，袋裝，入水煎之，一日分三次溫服。

用 量：一日量，一錢五分至三錢，作煎劑服之。

加工炮制：揀淨雜質，去兜，切成約四分長的筒片。

貯 藏：用簍或箱包裝，置阴涼干爽處。

## 澤 漆

概 說：神農本草經列為下品。本品名醫別錄以為是大戟苗，大明本草亦同其說。本草綱目稱：“澤漆是貓兒眼睛草，非大戟苗也，今方家用治水蠱脚氣有效”。又稱：“澤漆利水，功類大戟，故人見其莖有白汁，遂誤以為大戟，然大戟根苗皆有毒洩人，而澤漆根硬不可用，苗亦無毒，可作菜食”。據本經主治條，可作逐水藥用。大明本草稱：“冷有小毒”，能否作菜食，尙待研究。

产 地：本省彭澤、湖口、新建、南昌各县有小量出产。

来 源：本品系大戟科植物澤漆，其干燥全草供藥用。

植物形态：本植物為二年生草本。莖自根部分枝，高約24厘米，圓柱形，略帶肉質，光滑無毛。下部的葉互生，匙形，長0.9—2.2厘米，寬0.5—1.4厘米，兩側不對稱，先端圓形，中央微凹，邊緣自中部以上有細鋸齒，基部楔形，無葉柄，上部葉五片輪生平展形與下部葉同，較大且兩側對稱。此五葉之上，歧出五枝，每枝輪生斜平展葉三片。此三葉之上，再歧出三枝，每小枝又分二或三枝，每分枝輪生葉三片，莖葉都含有白色乳汁。四、五月間莖頂葉間繖生小花，色黃綠，單性，雌雄花同生于筒狀總苞中。結蒴果，熟時三裂，每室含有褐黑色有網紋卵圓形種子一枚。

**生藥性狀：**干燥品，莖呈圓柱形，外表黃色，微有縱皺，質硬挺，折断面中空，莖上部往往分叉為七、八支細莖，近根部之莖紫褐色，葉褐綠色，倒圓錐形，皺縮間具球形果實，有特殊微臭，味苦。

**栽培與采制：**五至七月拔取全草，晒干。

**商品規格：**以干燥全草色呈淡綠者為佳。色變淡白者次之。

#### 成 分：

據文獻記載：本品含澤漆毒汁，大戟乳脂，草酸鈣，皂素，及酪酸等。

#### 效 用：

1. 苦微寒無毒，通便利水，消腫祛痰，凡大腹水腫，喘咳上氣等之由于水滯者，均主治之。

2. 本經用于“皮膚熱，大腹水氣，四肢面目浮腫”等。別錄謂其“利大小腸”。“千金與鯉魚、人參、茯苓、甘草等同用，治因虛成水者”。大明謂能“止瘧疾，消痰”。

3. 近時用作解熱、利尿藥，适用于間歇熱，及顏面四肢浮腫等。

**附 方：**崔氏方：治水腫盛滿，氣急喘咳，小便清如血等。用澤漆三錢，白朮三錢，桑白皮三錢，桔皮一錢五分，玄參三錢，郁李二錢，杏仁二錢，生姜二錢，水煎，一日三次分服。

**用 量：**一日量，一錢五分至三錢，作煎劑服。

**加工炮制：**揀去雜草，去兜，洗淨，剉成二分長橫片，晒干。

**貯 藏：**原料：用簍裝。飲片：用木箱裝。均放干燥處。

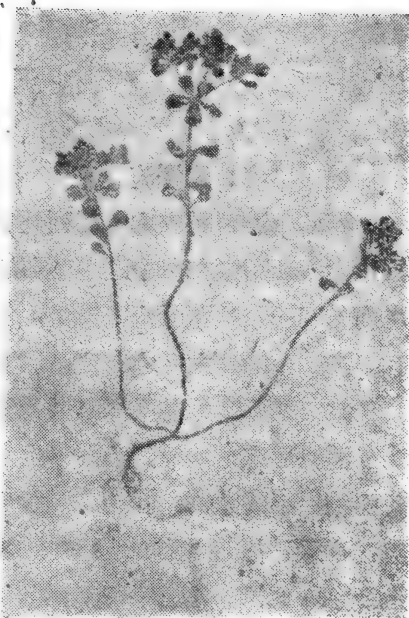

南 昌 泽 漆

## 澤 瀉

俗 名：建澤瀉。

概 說：神農本草經列為上品。經利彬氏藥理實驗證明，有減輕尿素與膽脂素在血中產生滯留的作用，為利尿良藥。本品為江西特產藥材之一，塊莖肥大，質結，色淡黃而白，為出口大宗。

產 地：主產本省廣昌、石城、寧都等縣。

來 源：本品系澤瀉科植物澤瀉，其干燥塊莖供藥用。

植物形态：本植物為多年生水生草本。葉自基部叢生，多數，有長而稍扁平的葉柄，葉為廣橢圓形，長約14厘米，寬約13厘米，先端尖，全緣，基部圓形凹入，葉脈為弧形脈。夏日于基部葉叢間抽花莖，高約1米許，圓形，每節分生二、三枝，枝更分歧，着生白色帶紅暈的小花，排列成復繖房花序，有三萼片，花三瓣，結球形瘦果。

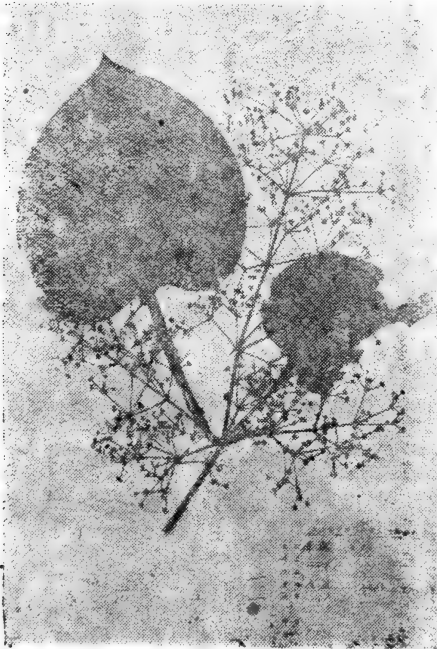

廣 昌 澤 瀉

生藥性狀：本品呈類球形，形狀不整，直徑約3.3厘米余，外表黃白色，或灰黃色，頂端有凹窩狀莖痕，全體有環節性稜狀突起，直達底部，并密布粟狀突起，愈近底部愈密，是為根痕，質堅硬，商品多橫切成厚片應用，橫切面黃白色（切片儲存過久則黃赤色），平坦，散布有褐色斑點或綫紋，無臭，味甘。

## 栽培与采制:

### 栽培法:

1. 生长环境: 适宜于气候温暖, 水源充足, 表土深厚, 腐殖质肥沃的水田里。

2. 整地: 在早稻收割后进行整地, 先将稻田禾兜挖掉, 再灌水翻耕, 除尽杂草, 做到整得精细, 耙得又烂又平又净, 然后将水排出, 做成宽二、三尺, 高三、五寸的畦, 畦边稍作高些, 防止肥料流失, 施以(每亩菜枯四十斤与草木灰拌匀)肥料一次, 并取沟土盖上用板凳拖平, 作为底肥, 同时须埋入少量菸梗(每亩三至四斤), 深约二寸, 以免苗期蚜虫发生, 为害幼苗。

3. 播种: 大暑前后五天左右进行播种。在播种前, 将种子装布袋内, 放水中浸一夜, 取出置阳光下摊开晒干, 然后拌以草木灰, 选择晴天, 平均地撒播在畦上, 播后用锄头将种子轻轻压入土中, 使根扎稳, 并搭盖三尺高的蔭棚。播种三天后就要灌溉(水深的露出畦面一寸即可), 次日早晨将水排去, 隔两日连续灌溉, 俟后灌溉宜在晚间进行, 灌水的深度, 种子发芽后约露出畦面五分, 苗长一寸时可与畦面齐平。苗长二寸时, 苗床中要经常保持一寸多的浅水, 施肥一次(水一百斤大粪八斤), 水肥要沿畦边慢慢倒入, 不可泼浇, 以免幼苗倒伏, 并除草二次, 苗长三寸时将蔭棚拆除。

4. 移植: 早稻收割后, 施以猪牛粪(每亩四十一担)一次, 作田埂(在原田埂基础上加高), 进行灌水, 三犁三耙, 深翻七至十一寸, 纵横细耙, 使泥土耙成糊状, 以楼梯拖平田面。白露前五天移植, 不宜过早或过迟, 过早会影响根部质量, 过迟因气候转冷影响幼苗生长。移栽时, 选阳光不强烈的晴天进行, 先将苗床之幼苗拔起, 扎成小把, 除掉枯黄残叶, 插时以拇指和食指轻轻捏住苗根(不可过紧, 以防损伤幼苗), 按照八寸至一尺的见方株距插入, 深度约五分, 移植后一、二天, 若遇风吹雨打, 应进行检查补植。

5. 田间管理: (一) 中耕: 移植半个月后, 中耕一次, 中耕时先

用手在兜部鬆開一點，使其露出部分細根，以利伸展。(二)追肥：必須追施肥料三次。第一次在移植三天後進行（每畝菜枯餅十五斤和草木灰適量拌勻兜），第二次追肥，結合中耕進行（每畝菜枯餅五十斤拌柴木灰三、四担），並可用硫酸銨（每畝二十五斤）點在距根二、三寸處，第三次根據生長情況再酌量進行。(三)灌溉：從下種到收穫，均需要充足水分，移植後一至三天和中耕前後，宜灌以淺水（約五分至一寸），以後經常保持二、三寸深的水，但在冬季阴天，應灌至四、五寸深，晴天可放干燥晒，增加土溫，促使生長。(四)除虫：在育苗期間，容易生長蚜虫，防治方法，可用灌水淹沒苗頂法（淹沒時間不宜過久），使蚜虫冲勁浮于水面，然後用草繩在水面解虫（即兩人各執繩之一端，沿水面橫拖過去），再緩緩排水。也可以用0.5%666粉噴射。

#### 采收加工法：

在大寒後至立春前收穫。采挖時，先將水排出，用鐮刀在近兜處割掉莖葉，再用手拔起根球，洗淨，切去須根，晒一、二天，用無烟木炭火焙干至八成時，放篾簍內往返搖擻，將須根磨擦干淨，放置一、二天俟其回潮，再焙一次，又如前用篾簍搖擻一次，即可進行分等包裝。

商品規格：以個大，形如雞卵，兩端較尖，中間膨大，色淡黃而白，質堅而粉性大者為佳。

#### 成 分：

1. 水浸液加 $\alpha$ -萘酚，再沿壁滴入濃硫酸，交界處有紫色環生成。
2. 水浸液加碘試劑生成藍色（淀粉）
3. 水浸液加新制Fehling's試液，共熱，生成磚紅色沉淀。另同量，加HCl使呈酸性，煮沸，用鹼中和，再加Fehling's試液，共熱，生成棕紅色沉淀，其量較未水解時為多。

#### 4. 與生物鹼沉淀劑反應：

(1) 與Wagner's試液反應生成混濁。

(2) 与 Mayer'S 試液反应生成淡棕黄色沉淀。

(3) 与苦味酸試液反应生成淡黄色沉淀。

(4) 与鞣酸試液反应生成白色沉淀。

(5) 与重鉻酸鉀試液反应生成混浊 (生物驗)。

据文献記載：本品含蛋白質，淀粉，揮发油及树脂等。

#### 效 用：

1. 甘寒无毒，利水祛湿，凡瀉痢，痰飲，水肿淋瀝等之由于湿热者，皆主治之。

2. 本經用于“風寒湿痺，乳难”等症。別录謂其有“补虛損，起阴气，止洩精，消渴，淋瀝，逐膀胱三焦停水”之功。时珍云：“澤瀉气平，味甘而淡，淡能滲洩，气味俱薄，所以利水而洩下，脾胃有湿热，則头重目昏耳鳴，澤瀉滲去其湿，則热亦随去，而土气得令，清气上行，……故澤瀉有养五脏、益气力、治头旋、聰耳明目之功，若久服則降令太过，清气不升，真阴潛耗，安得不昏耶，仲景地黄丸，用茯苓，澤瀉者，乃取其瀉膀胱之邪气，非引接也”。

3. 近时用作利尿药，适用于肾脏炎、水肿、淋病、糖尿病，尿量减少或頻数，及胃內停水、口渴、眩暈等症。

附 方：茯苓澤瀉湯：治水肿。澤瀉、茯苓各三錢，白朮一錢五分，桂枝五分，甘草五分，水煎，一日三次分服。

用 量：一日量，二錢至五錢，作煎剂分服。

加工炮制：用冷水浸，春夏浸一日，秋冬約浸兩日，洗淨取出，再潤一、二日，切成一、二分厚的橫片，晒干，再用麦麩炒至微黄色为度，篩去麩屑即成。

貯 藏：原料：用簍包裝，飲片用繭封固，置干燥之处。本品最易生虫，受潮又易生霉，春夏之交，必須打硫磺炕以預防之。平时亦須經常檢查。

## 廣 虫

**俗 名：**土鼈、土別。

**概 說：**神農本草經列為中品。本品生墻壁下土中濕處，十月采曝干用，有破堅下血之功。張仲景治產婦腹痛有干血等雜病方用大黃蟄虫丸。能治折傷接骨云。

**产 地：**本省各地有少量出產。

**来 源：**本品系节肢动物隱翅虫科土鼈虫，其干燥尸体供藥用。

**动物形态：**凡糠米及碓臼仓下、灶脚、面鋪、油坊，并阴湿之地均有生长，体长约2—3厘米，有甲，形扁如鼈，故有土鼈、地鼈之称，前狭后闊，色黑而亮，大小不等，头小足六，背有横紋錯起，伏土而善攻隙穴，不能飞，小有臭气，伤之不易死。



廣 虫

**生藥性狀：**本品体长约2.5厘米，寬約2厘米，前狭后闊，色棕黑，背部隆起并有明显之横紋，具光澤，密布黄棕色之短毛，自腹面观之，头部略呈三角形，棕褐色，有光澤，复眼一对，触角綫狀，細而短，胸足三对，前一对較小，后二对較粗大，末端呈鎌刀狀，具有数枚利爪，色黄棕，密生黄色毛茸，腹部亦具明显之横紋，味微咸。

**采 制：**六至九月間捕取，捕得后用开水燙死，晒干。



商品規格：以个大勻整，質干，无蛀者为佳。

效 用：

1. 咸寒有毒，破血行瘀，凡癥瘕堅積及經閉等之由于血瘀者，皆主治之。

2. 仲景用于“肌肤甲錯之血癆”及“少腹滿痛，妇人月水不利”等症。后世諸家本草，用于“行产后血積”（时珍），及“跌扑損伤”（希雍）等症。

3. 近时用作通經及伤科药，适用于月經閉止及折伤等症。

附 方：下瘀血湯：治妇人瘀血，經閉腹痛。蟅虫二十个（炒，去足）、桃仁二十粒（研如泥），大黃六錢，研末，炼蜜和为丸四粒，每服一粒，用水酒二百公撮，煎一、二沸，去渣，一日分二次溫服。

用 量：一日量，八分至一錢五分，作丸剂服。

加工炮制：用清水淘洗令淨，晒干。

貯 藏：原料：此物易蛀，宜用木箱裝，可放少数蒜头于其中以防蛀，置通風干燥处。霉季前須打硫磺炕。

## 樗 樹 皮

俗 名：臭椿

概 說：本品見唐本草。本草綱目載：“椿、樗、栲乃一木三種也，椿木皮細肌实而赤，嫩叶香甘可茹，樗木皮粗肌虛而白，其叶臭惡，獸年人或采食，栲木即樗之生山中者，木亦虛大……爪之如腐朽，故古人以为不材之木”。近来用治香港足及胃腸炎有效云。

产 地：本省各地有小量出产。

来 源：本品系樗樹科植物樗樹，其干燥树皮及根皮均供药用。

植物形态：本植物为高大落叶乔木。莖圓形，表皮紅棕色，有白色小点突起。叶互生，为奇数羽狀复叶，叶柄长且粗，色紫褐，基部

略膨大，粗視似小枝条，小叶大，呈长卵圆形，长约9.8厘米，寬約4.8厘米，先端漸尖，全緣或微呈波狀，基部兩側大小高低均不等，一側呈楔形，一側呈圓形或平形，有长约1厘米之小叶柄，叶脉羽狀，明显突出于背面。夏日于叶腋开小花，排列成大圓錐形花序，色綠白，雌雄異株。果实为翅果，膜質，綫形，内含种子一枚。

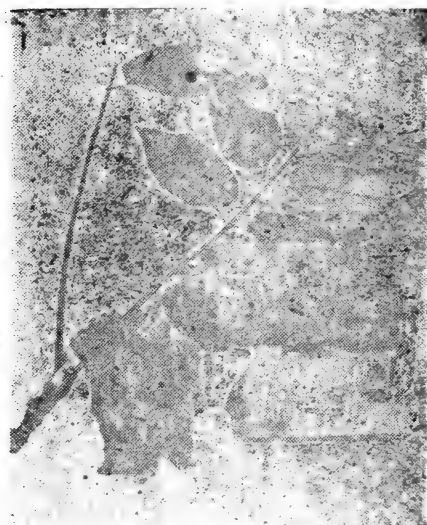

宜丰栲树

**生藥性狀：**本品呈反卷或双反卷筒狀，內表面向外，外表面在內，长达50厘米余，寬約12厘米，厚約1厘米，外表面灰褐色，凹凸不平，鱗皮有許多縱橫裂紋，以致形成龟裂，有的鱗皮已脫落，其上还附着地衣及小草，內表面較平坦，纖維細長，淡黃褐色，質較硬而脆，易折斷，断面黃白色，纖維狀帶顆粒性，味苦澀。

**栽培与采制：**六、七月間剝取木皮及根皮，剝除栓皮，晒

乾。

**商品規格：**以除尽栓皮的根白皮为佳。树皮次之。

**成 分：**

据文献記載：本品含苦味質，植物固醇，有色体，氫化鞣質，苦辣苷及油脂等。

**效 用：**

1. 苦澀无毒，燥湿清热，瀉腸固下，凡崩帶腸風等之由于湿热者，皆主治之。

2. 日华子用以“止女子血崩，产后血不止，赤帶腸風，瀉血不止，腸滑瀉”等症。丹溪用于“治赤白浊，赤白帶，湿气下痢，精滑

參遺”等症。

3.近时用作消炎收斂藥，适用于妇人子宫出血，产后出血，子宫炎，腸炎，赤痢，腸出血，膀胱及尿道炎，淋病等症。

附 方：存仁方：治腸出血，久不止。樗根白皮三錢，水煎，入黃酒半盞，一日三次分服。

用 量：一日量，一錢五分至三錢，作煎劑服。

加工炮制：刮淨粗皮，用清水浸一，二小时，剉成二，三长橫片，晒干。或用麦麸炒至黃色为度。

貯 藏：原料：用簍裝。飲片：用木箱裝，放干燥处。

## 鴨 跖 草

俗 名：竹鸡莧。

概 說：本品載宋嘉祐補注草本。本草綱目称：“竹叶菜三、四月出苗，紫莖竹叶，嫩时可食”。又称：“其花取汁作画，色青碧如黛”。近有与淡竹叶互用，可否代替，尚待研究。

产 地：本省各地，均有出产。

来 源：本品系鴨跖草科植物鴨跖草，其干燥全草供藥用。

植物形态：本植物为一年生草本。莖高約60厘米，多分枝，圓柱形，基部橫臥地面，而节上常生根，上部近于直立，每节处稍膨大，表面具有縱行細条紋及疏生短柔毛。叶互生，广披針形，先端漸尖，全緣，基部圓而下延呈膜質鞘狀，抱莖。夏白莖梢开花，花被六片，排列成二列，內列有二片呈花瓣狀，色藍，花下有大心狀卵形对摺苞片。果实为瘦果，成熟后，內含三稜狀半圓形表面有皺紋和凹陷灰褐色种子四枚。

生藥性狀：本品扎成大小不等之簇，色黃綠，叶子皺縮，将其展平后可見到广披針形之叶形，莖圓柱形，表面具有縱行細条紋及疏生白色短柔毛，每节处稍膨大，节上常生根，莖梢附有藍色之花，味苦。

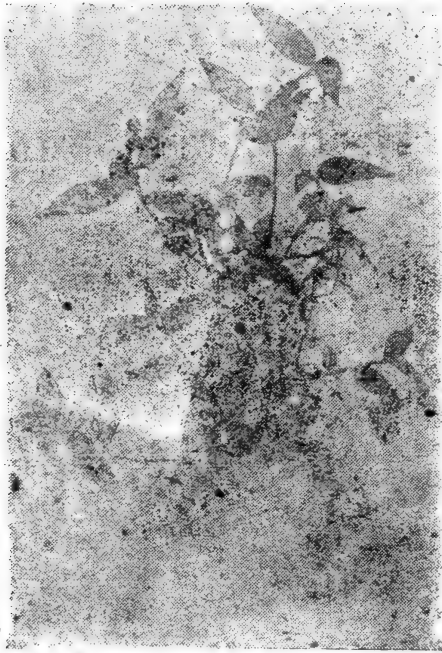

彭泽鸭跖草

**栽培与采制：**七月采茎叶，晒干。

**商品规格：**以干燥全草色青绿无杂者为佳。颜色变白者次之。

**成 分：**

据文献记载：本品含植物粘液，淀粉等。

**效 用：**

1. 苦大寒无毒，利水解毒，凡寒热瘴疔，小儿丹毒，身面浮肿等之由于水气湿毒者，均主治之。

2. 大明用于“下水气湿痹”。时珍用以“消喉痹”。

3. 近时用作强心，利尿

药，适用于恶疮、扁桃腺炎、肠炎、水肿等。外用消痈肿、丹毒、涂蛇虫咬。

**附 方：**验方：治心脏性水肿及脚气。用鸭跖草三钱，赤小豆一两，水煎，一日三次分服。

**用 量：**内服一日量，干者一钱五分至三钱，作煎剂。外用鲜者，捣汁涂布。

**加工炮制：**去根，用清水洗净，切成小段，晒干。

**贮 藏：**用簍包装，置干燥处，本品易生虫，须常检查。

藟 白

**俗 名：**小藟子。

**概 說：**名醫別錄列為中品。本草綱目稱：“其根煑食菖酒、糟藏、醋浸皆宜”。另有野薤一種，生麥地，葉似薤而小，味益辛，亦可供食，但不多有。爾雅稱為山薤，有云薤生則氣辛，熟則甘美，種之不蠹，食之有益。故杜甫云：“束比青芻色，圓齊玉筋頭，衰年關膈冷，味暖并無憂”。蘇頌稱：“薤宜去青留白”。大明本草稱：“生食引涕唾，不可與牛肉同食，令人作癥瘕”。不知原因何在，特提出以供研究。

**產 地：**本省各地均有小量出產。

**來 源：**本品系百合科植物薤，其干燥鱗莖供藥用。

**植物形態：**本植物為多年生草本。地下部分有肉質鱗莖，葉細長，自鱗莖紫生，呈綫形，長約50厘米，寬約0.4厘米，先端狹圓尖，全緣，基部呈膜質包于鱗莖上，具平行脈。秋日，葉間抽生花莖，長約40厘米，莖頂生多數紫色小花，排列成繖形花序。

**生藥性狀：**干燥鱗莖呈卵圓形，似蒜頭，干燥皺縮，直徑0.7—1厘米，外表黃褐色或黃赤色，多數半透明，外層包被之薄膜狀鱗葉與內部鱗莖已粘結，不易剝離，上端漸細，有地上莖截斷之殘基，下部膨大，底端有少數黃白色根痕，有強烈的蒜臭，味辛苦。

**栽培與采制：**五、六月挖出鱗莖，剪去須根，洗淨，晒干即得，或投沸水中焯過，晒干或炭火烘干。

**商品規格：**以大而飽

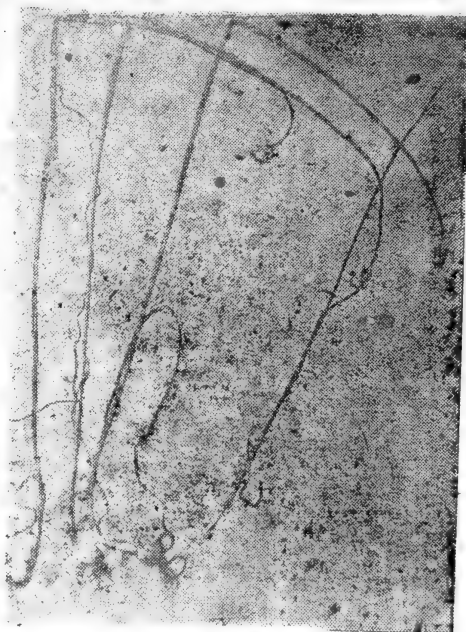

宜 丰 薤 白

滿，无苗及沙土，質干者為佳。

成 分：

据文献記載：本品含醣類，加礦酸煮沸，則呈蟻醛反應。

效 用：

1. 辛苦溫滑無毒，宣陽疏滯，利竅滑腸，凡心胸痺痛，喘息咳嗽，泄利下重等之由于寒滯者，皆主治之。

2. 本經用于“金瘡瘡敗”。別錄謂能“歸骨，除寒熱，去水氣，溫中散結氣，……”。時珍用以“治少陰病厥逆洩痢，及胸痹刺痛”等症。王士宏云：“薤辛溫散結，定痛、寬胸、止帶、安胎、活血、治病，多食發熱，忌與韭同”。

3. 近時用作健胃理腸及祛痰藥，适用于胸悶脹痛，咳喘唾息，及慢性胃卡他等症。

附 方：仲景方：治胸背彻痛。薤白，括婁實各三錢，姜半夏二錢。水煎，一日三次分服。

用 量：一日量，一錢五分至三錢，作煎劑服之。

加工炮制：取鮮者放入沸水焯一下，撈起，曬干，搓去外皮即得。

貯 藏：用木箱裝，注意防潮，放通風干燥處。

## 瞿 麥

俗 名：石竹。

概 說：神農本草經列為中品。本草綱目稱：“石竹葉似地肤葉而尖小，又似初生小竹葉而細窄，其莖紆細有節，高尺余，梢間開花，田野生者花大如錢，紅紫色，人家栽者花稍小而嫵媚，有細白粉紅紫赤，斑斕數色，俗呼洛陽花”。又稱：“其嫩苗堞熟水淘過可食”。

产 地：主产本省清江县。橫峯、貴谿等县次之。此外龍南、

宁都、南昌等县有小量出产。

**来源：**本品系石竹科植物瞿麦，其干燥全草供药用。

**植物形态：**本植物为多年生宿根草本，基部分枝或直立，莖高约60厘米，圆柱形，有膨起之节，及细小棕白色柔毛。叶对生，线状披针形，大小不一，先端尖，全缘，基部拥抱于膨起之节上，无叶柄，背腹面均疏生细短柔毛。夏秋间枝梢抽出花轴，花外有长筒状绿色萼片，上部分裂，萼外有复瓦状排列之苞片，花瓣四片，伸出于萼片之上，顶端分裂成鸡冠状，色紫红，果实为蒴果，种子似麦粒，熟后则自顶端裂开散出。

**生药性状：**本品呈黄绿色，莖长20—36厘米，圆柱形，中空，粗约0.1—0.2厘米，莖生节，并密生茸毛，质脆易折断，断面淡黄色，中空，叶作长披针形，质地薄而柔软，常皱缩脱落，果实为细长筒状，内藏众多赤黑色扁平细小种子，熟则散落，味苦。

**栽培与采制：**夏季割取莖叶，放日光中晒干。

**商品规格：**以梗长色黄质净者为佳。

**成分：**

1. 水浸液振盪后有持久性泡沫。
2. 水浸液加新制Fehling's試液，共热，生成棕红色沉淀。另取同量，加HCl使呈酸性，煮沸，用鹼中和，再加Fehling's試液，共热，生成棕红色沉淀，其量较未水解时约多二倍。

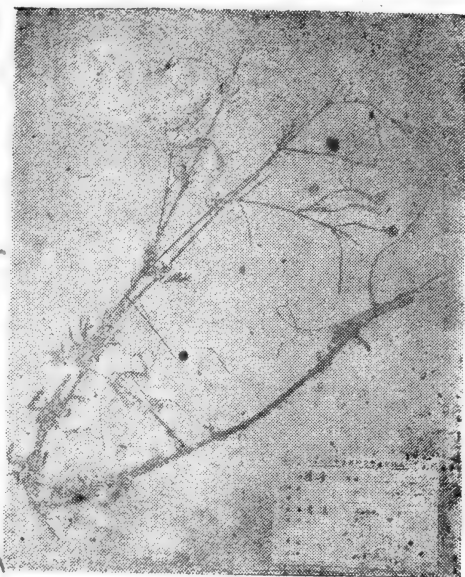

瞿 麦

### 3. 与生物鹼沉淀剂反应。

(1) 与Wagner's試液反应生成混浊。

(2) 与Mayer's試液反应生成混浊。

(3) 与苦味酸試液反应生成混浊。

(4) 与鞣試液反应生成淡棕色沉淀。

### 4. 与 $Pb(AC)_2$ 試液反应生成淡黄色沉淀。

#### 效 用:

1. 苦寒无毒，利水通淋，清热破血，凡小便不利，淋病等之由于湿热内阻者，皆主治之。

2. 本經用于“关格諸癰，小便不通”，謂其能“去刺，决痈肿，明目去翳，破胎墮子，下閉血”。大明用于“五淋，月經不通”等症。土材云：“瞿麦之功用，惟破血利窍四字，可以尽其效能，非久任之品也，炒用”。

3. 近时用作利尿、通經药，适用于水肿、血淋、尿痛、尿热涩痛，及月經閉止，分娩时陣痛微弱等症。多量用于妊妇，有致流产之弊。

附 方：瞿麦湯：治血淋瀉痛。瞿麦三錢 冬葵子三錢 木通一錢 白茅根六錢 黄芩二錢 滑石三錢 淡竹叶一錢 水煎，一日三次分服。

用 量：一日量，一錢五分至三錢，作煎剂服。

加工炮制：除去杂草及兜，用清水洗淨，再潤数小时，切成长約二、三分的筒片，晒干。

貯 藏：原料：用簍包裝。飲片：用木箱裝之。

## 鵝不食草

俗 名：地胡椒、打不死。

概 說：本品載四声本草。本草綱目称：“鵝不食草为天胡荽，亦名石胡荽”。查天胡荽与石胡荽的品种不同，李氏記載似有混



滑，我省金錢草为天胡荽，繖形科植物，治結石及肝炎有效。据赵橘黄氏祁州药之研究所載鵝不食草，則为菊科植物，与我省品种相同。

**产地：**本省各地均有出产。

**来源：**本品系菊科植物鵝不食草，其干燥的茎叶供药用。

**植物形态：**本植物为一年生小本。匍匐地面，高約10厘米，茎分枝多且細小。叶互生，形小，为楔状倒卵形，長約1厘米，或更短。寬約0.3—0.5厘米；先端有三淺缺刻，基部楔形，无叶柄。夏日于叶腋着生圓球形的綠色头状花。

**生藥性狀：**本品全体呈黃綠色，皺縮干燥，展开后可見长达7—10厘米之莖，并連附有根，各根簇生数莖，叶本狭末广，有鋸齿三五枚，味辛。

**栽培与采制：**九月采全草，洗淨泥土，置日光中晒干。

**商品規格：**以全草細嫩、色青者为佳。

**成分：**

据文献記載：本品含精油、石胡荽酸、苦味质及維生素A等。

**效用：**

1. 辛寒无毒，解毒明目，凡目翳、头痛、風痰等之由于邪毒外閉者，皆主治之。

2. 藏器云：“去目翳，将塞鼻中，翳膜自落”。时珍謂其“气温而升，味辛而散，故能上达头脑，而治頂痛目病，通鼻气而落瘰肉，內达肺經，而治齆胎痰瘡，散疮肿，其除翳之功，尤显神妙”。

3. 近时用作粘膜炎刺激药，外用塞鼻，适用于肥厚性鼻炎，鼻瘰肉



广昌鵝不食草

鼻塞，及目翳、头痛、瘧疾等症。

**用法：**取新鮮鵝不食草，捻成小团，塞于鼻孔內，初塞入有噴嚏发生，須忍耐，数小时換一次，約經三日，治眼結膜炎后忽生翳膜者，有效。

**用量：**一日量，一錢至二錢，作煎剂服。外用适量。

**加工炮制：**洗淨沙土，撈起，晾干水分，切成三分长筒片，晒干。

**貯藏：**宜用木箱裝，放干燥处。

### 藹豆(附：扁豆花及衣)

**俗名：**羊眼莢。

**概說：**名医別錄列为中品。本草綱目称：“子有黑、白、赤、斑四色，一种莢硬不堪食，惟豆子粗圓而色白者可入药”云。花与豆衣亦供药用。

**产地：**本省主产銅鼓县。次为鉛山、遂川、兴国等县。此外靖安、万載等县有小量出产。

**来源：**本品系豆科植物白扁豆，其干燥成熟的种子、花及衣，均供药用。

**植物形态：**本植物为一年生蔓草，莖圓形，細长蔓生，攀繞于其他树木之上。叶为三出小叶，中央一小叶为菱狀卵圓形，长寬相等，約6.5厘米，先端尖，全緣，基部楔形，有长约2.5厘米小叶柄，兩側叶为斜卵形，先端尖，全緣，基部兩側大小不等，并呈楔形，有长约0.4厘米的小叶柄，总叶柄长约5厘米。夏日，叶腋抽生花莖，花白色帶紫紋蝶形，排列成总狀花序，花后結似鎌刀形莢果，色淡綠，内含类白色腎形种子数枚，上有白色明显条形种臍。

**生藥性状：**本品呈卵圓形，左右稍扁，长约1.2—1.7厘米，寬約1.2厘米，厚約0.7厘米，种皮黃白色，平滑，邊緣的上端有白色突起

的鈍稜，是為種臍，作月牙狀，長約1厘米，寬約0.3厘米，剝去種皮，露出乳黃色的種仁，有豆類的特殊氣味。味甘。

**附扁豆花：**花為白色蝶形花。

**扁豆衣：**本品系扁豆種子外面包着的一層膜質衣。

**栽培與採制：**豆：於早春播種，待秋日果實老熟後收下，去殼，曬干即得。

**花：**於夏日開花時採集，曬干即可。

**商品規格：**豆：以顆粒飽滿，色白，質干無蛀者為佳。

**花：**以淨花無雜，質干，色白者

為佳。衣：以質干、無雜，淨衣無碎者為佳。

#### 成 分：

據文獻記載：本品含蛋白質、脂肪、Allantoinase、氫氰酸、及維生素B等。

#### 效 用：

1. 甘、微寒、無毒，消暑化濕，補脾開胃，凡瀉痢、嘔逆、帶濁、酒毒等之由於暑濕及脾胃不和者，均主治之。

2. 孟詵云：“補五臟，主嘔逆”。蘇恭用以“療霍亂吐利不止”。時珍謂其能“止泄痢，消暑，暖脾胃，除濕熱，止消渴”。

3. 近時用作滋養，健胃藥，適用於食物中毒性之嘔吐瀉泄，及慢性下痢、酒毒等。花和衣效用約同。

**附 方：**千金方：治霍亂吐利。白扁豆三錢 香薷二錢。水煎，

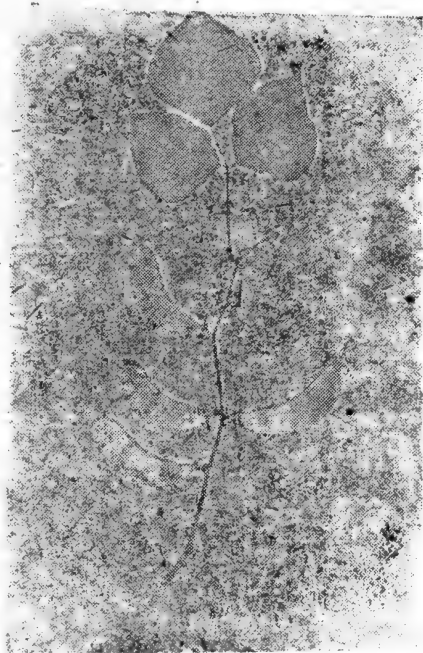

南 昌 扁 豆

一日分二次服之。

**用 量：**一日量，一錢五分至四錢，作煎劑。

**加工炮制：**豆：用沸水泡脹，以皮鼓起為度，撈起，擦去外皮，洗淨，烘乾。

**貯 藏：**豆：用麻袋裝，去壳者及花用木箱裝，均須放高燥處，以防潮防蛀，花更須保持乾燥。花：揀去雜質即得。衣：篩去碎屑即得。

## 蟬 蛻

**俗 名：**蟬壳。

**概 說：**本品見名醫別錄。本草綱目稱：“凡用蛻壳，沸湯洗去泥土，翅足，漿水煮過晒干用”。能治頭風、痘疹、破傷風、疔瘡、大人失音等症。

**产 地：**本省龍南、興國、靖安、清江、貴谿、全南、定南、瑞金、南康等縣，均有少量出產。



龍南蟬蛻

**来 源：**本品系蟬科昆蟲蚱蟬，其蛻壳供藥用。

**動物形态：**蟬常棲于平原地帶，多在盛夏發生，雌者產卵于樹木下或水石間，孵化後幼蟲蟄居于根際、草間、向陽乾燥的土壤中，幼蟲生長年限隨種而異。蟬體形大小不同，長約4—4.8厘米，色褐黑而有光澤，體分頭胸腹三部，方頭廣額，復眼一對，橫向突出，觸角一對，生于復眼前方，口吻發達，下唇延長成管狀，胸部足三對，翅二對，膜

質，黑綠色，腹部七節，胸背兩側有白粉，雄體腹部下面有黃橙色之鳴管，上具鱗蓋。盛夏晴日，鳴于早晨，日漸高，聲亦漸止。

**生藥性狀：**本品形似蟬而較窄圓，類似革質，半透明，菲薄而中空，質輕柔而脆，易碎裂，商品多有因擠壓而變形者，中足后足易折斷，完整者背部隆起呈弓形，長約3—4厘米，體兩側各有刻痕，甚小，外表茶褐色，背面有光澤，眼突出，明亮，腹面泥土常較多，無光澤，胸足三對，前足堅強粗壯，末端呈鐮刀狀，中足后足較細長，末端有分出二叉的利爪，口吻管狀，長約0.7厘米，甚細，背部有縱橫十字形綻裂，自頭及胸，由裂隙可看到體內殘留的黃白色組織，味咸而甘。

**采 制：**七、八月采來後，晾乾或曬乾。

**商品規格：**以體輕，完整不碎，質潔者為佳。

**效 用：**

1. 咸甘寒無毒，消散風熱，宣達肺氣，凡驚癇、疹瘡及小兒痙攣等之由於風熱者，均主治之。

2. 甄權用治“小兒壯熱驚癇”。陳藏器用以“治啞病”。寇宗奭用之“除目昏障翳及小兒瘡疹出不快”。時珍用于“頭風眩暈，皮膚風熱，痘疹作癢，破傷風及疔腫毒瘡，大人失音，小兒噤風，天吊，驚哭夜啼，陰腫”等症。

3. 近時用作解熱、鎮痙藥，適用於各種感冒性熱病頭痛，小兒因熱而致之驚癇，痙攣搖擗及夜啼，痘疹發出不快，婦人產褥熱，破傷風、喉頭炎、咳嗽失音、風疹、皮膚發癢、目翳、中耳炎等症。

**附 方：**集驗方：治皮膚風癢。用蟬蛻、薄荷葉各等分，研末，酒調下一錢，日服三次。

**用 量：**一日量，五分至一錢五分，作煎劑或散劑服之。

**加工炮制：**除去頭足，用清水洗淨，晾乾即得。

**貯 藏：**原料：用竹篾裝，平放之，以免壓碎。飲片：用木箱裝。

## 复盆子

俗名：烏蘼子、勒蘼子。

概說：本品名醫別錄列為上品。本草綱目稱：“此類凡五種，一種蔓藤繁衍，莖有倒刺，逐節生葉，葉大如掌狀，類小葵葉，面青背白，厚而有毛，六、七月開小白花，就蒂結實，三、四顆成簇，生則青黃，熟則紫黯，微有黑色，狀如熟棗而扁，冬月苗葉不凋者，俗名割田蘼，即本草所謂蓬蘼也。一種蔓小於蓬蘼，亦有鈎刺，一枝五葉，葉小而面背皆青，光薄而無毛，開白花，四、五月實成子亦小於蓬蘼而疏稀，生則青黃，熟則烏赤，冬月苗凋者，俗名插田蘼，即本草所謂復盆子，爾雅所謂董缺盆也，此二者均可入藥”。其它尚有蛇莓，不可食，名醫別錄列為下品。藉田蘼，亦稱莓，子似復



宜丰复盆子

盆而大，赤色酢甜可食，不入藥用。又有一種稱懸鈎子，花白，實同復盆子，但色紅為異，俗名蘼，爾雅稱山莓，亦少作藥用。

产地：本省各地均有少量出产。

来源：本品系薔薇科植物復盆子，其未成熟的干燥果实供藥用。

植物形态：本植物為常綠蔓性小灌木。莖及葉柄和主脈上均生有小鈎狀硬刺。葉互生，羽狀復葉，子葉五片或七片，上部的小葉較下部為大，小葉長卵圓形，長2—7.5厘米，寬1.4—3.5

厘米，先端尖，邊緣呈鋸齒狀，基部圓形或圓平，莖、葉柄及葉背面均生有淡褐色毛茸，花序極短，頂生或腋生，成圓錐狀，色洋紅，果實由多數小核果聚成爲聚合果。

**生藥性狀：**本品爲三十至六十個核果聚合於凹圓的花托上而成圓錐形的聚果，橫切面直徑約4—9毫米，中空，每個小核果爲球形或卵圓形，內含長約2毫米呈牙形的種子一粒，表面暗褐色，裸出，稍帶淡色的種子，基部存在着五裂帶赤褐色的萼，味微甘而酸。

**栽培與採制：**於立夏後約五月上旬，將未成熟的果實摘下後，用開水焯過，烈日曬干即得。

**商品規格：**以顆粒均勻，結而不泡及無破碎者爲佳。

**成 分：**

據文獻記載：本品含 ellagic acid，枸橼酸和維生素丙等。

**效 用：**

1. 甘平無毒，補肝腎，縮小便，凡遺精、早洩、多尿、陽事不起等之由於腎虛者，均主治之。

2. 甄權云：“男子腎精虛竭、陰痿，能令堅長，女子食之有子”。馬志謂其“補虛續絕，強陰健陽，悅澤肌膚，安和五臟，溫中益力，療勞損，風虛，補肝明目”。寇宗奭用以“益腎臟，縮小便”。李士材云：“復盆子甘平入腎，起陽治痿，固精攝尿，強腎而無燥熱之偏，固精而無凝滯之害”。

3. 近時用作強壯藥，適用於陰痿、遺精、遺尿及多尿等症。

**附 方：**五子衍宗丸（丹溪）：添精補虛，治腎虛早洩，小便過多。復盆子四兩（酒洗） 枸杞子八兩 五味子一兩 菟絲子八兩 車前子二兩（炒）研末，煉蜜爲丸，如梧桐子，每服五十丸，日服二次，溫開水送下。

**用 量：**一日量，二錢至四錢，作煎劑，或丸劑服。

**加工炮制：**用小刀剔去蒂，篩去灰屑，即成。

**貯 藏：**用罈裝之。

## 鶴 虱

**概 說：**本品神農本草經列為上品。本草綱目稱：“天名精嫩苗綠色，似皺葉慈芥，微有狐氣，淘淨燥之亦可食，長則起莖，開小黃花如小野菊花，結實如同蒿子，最粘人衣，狐氣尤甚”。實名鶴虱，本品約有十六種，現在商品鶴虱，大多為繖形科植物野胡蘿蔔的種子，有驅蟲作用，尚待研究。

**產 地：**本省各地均有出產。

**來 源：**本品系菊科植物天名精，其干燥成熟果實供藥用。

**植物形態：**本植物為二年生草本。根生葉，就地叢生，呈卵圓形，似烟草之葉而略小，邊緣有鋸齒，葉面多皺紋而有毛。莖生葉，互生，臭氣強烈，莖高6—7分米。夏秋間，梢端分枝，葉腋出短梗，開黃色頭狀花，果實為瘦果，色褐黑，能粘人衣。



宜 丰 鶴 虱

形似蟲。

**生藥性狀：**本品色黃綠或黃褐，其形細長如針，長約0.7厘米，先端尖，基部微膨大，有柄，全體有眾多縱行的綫稜，無刺，味苦辛。目前市場，絕大部分為野胡蘿蔔子，即為繖形科植物野胡蘿蔔的干燥成熟果實，呈橢圓形，長約3毫米余，邊緣有眾多細長白色刺，背面稍隆起，其中央有二條脊稜，亦生細長刺，腹面平直，有二、三條的縱行脈，頂端常有宿存花柱殘留，

**栽培與采制：**九、十月，採取其果實，晒干。



**商品規格：**其種子以呈黃綠色或黃褐色，新產者稍有不快臭氣（久則否）而粘者為是。

**成 分：**

據文獻記載：本品莖中含精油（Ess, oil）及菊糖，果實中含揮發油及一種苦味質。

**效 用：**

1. 苦辛有小毒，殺蟲除疳，凡疳病、腹痛等之由于腸蟲者，皆主治之。

2. 開寶用于“蟲心痛”。大明謂能“殺五臟蟲”。黃宮繡用于“小兒蝨嚙腹痛”。

3. 近時用作驅蟲藥，适用于絲蟲、蟯蟲、蛔蟲等症。

**附 方：**化蟲丸：治蛔蟲、絲蟲、蟯蟲。鶴蟲、使君子、檳榔、苦楝根皮、胡粉（此藥須刪去）各一两，燕糞五錢、枯礬二錢五分、共研末，面糊為丸，如綠豆大，小兒每歲服五粒，成人服八十粒，每日一次，早晨空腹時頓服。

**用 量：**一日量，五分至三錢，作煎劑或散劑服。

**加工炮制：**揀去梗雜，篩淨即得。

**貯 藏：**原料：用簍裝。飲片：用木箱裝，放通風干燥處。

## 薰 甲

**俗 名：**團魚壳、腳魚壳。

**概 說：**神農本草經列為中品。陶宏景稱：“采得生取甲剔去肉者為好，凡有連膠及干岩者便真，若肋骨出者是煑熟，不可用”。蘇頌稱：“甲有九肋者為勝”。李時珍稱：按衛生寶鑑載：“凡薰甲以煑灶灰一斗滔五升，浸一夜煑令爛如膠漆用更佳，桑柴灰尤妙”。查薰甲有九肋者不多見，市售商品，大都是煑熟品，是否降低療效，尚待研究，再薰甲能薰蚊。有稱生薰遇蚊叮則死，并提出以供參考。

**产地：**本省丰城、新建、南昌、高安等县均有出产。

**来源：**本品系爬行綱鳖科动物鳖，其背甲供药用。

**动物形态：**鳖生活于江湖池沼，昼伏夜出，捕食虫魚，体扁平，背腹均被甲，背部隆起，外附有硬皮，褐綠色或草綠色，腹部类白色，边缘肉質俗称鳖子裙，四肢由体两侧伸出，前肢四趾，后肢五趾，其中三趾具銳爪。

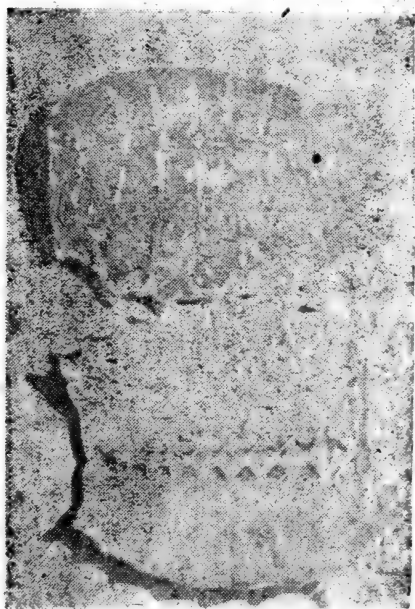

丰城 鳖 甲

**生藥性狀：**本品呈橢圓形或卵圓形，微隆起，左右边缘各伸出八枚甲板尖，甲板間的鋸齒狀銜接縫明显，上表面橄欖綠色，下表面骨白色，質坚硬，易自骨板銜縫断裂，大小不一，长寬几相等，約为10—16.3厘米，味咸。

**采 制：**不定时零星收集。用沸水煮毙，剝下背甲，阴干。

**商品規格：**以甲片大而洁白，无杂质，干燥者为佳。

**成 分：**

据文献記載：本品含鳖油，动物胶质，碘、銅及維生素D等。

**效 用：**

1. 咸平无毒，补阴平肝，消癥除热，凡妇女血病及劳热等之由于阴虛不足，肝阳旺盛者，均主治之。

2. 本經用于“心腹癥瘕坚积，寒热痞疾”。別录用“疗温瘧、血瘕”等。后世諸家本草，更用于“劳瘦、骨蒸、老瘡瘻母、阴毒等症。

3. 近时用作解热及强壮药，适用于肺結核之潮热、瘧疾及軟骨

病等。

**附 方：**黃耆鱉甲散：治肺結核發熱及煩燥、咳嗽、自汗、盜汗、脫力、食欲不振等。用鱉甲五錢、炙黃耆、地骨皮、地黃、白芍、桑白皮、柴胡、天冬各三錢，秦艽、紫苑各一錢五分，半夏、知母各二錢，人參、桂枝、桔梗、甘草各一錢。水煎，一日三次分服。

**用 量：**一日量，三錢至五錢，作煎劑或丸劑服之。

**禁 忌：**脾虛久瀉及孕婦忌用。

**加工炮制：**用清水浸五至七日，以能刮去筋肉為度，並注意每日換水，然後取出，將甲上筋肉刮洗淨盡，晾乾，再取中等粗的砂粒放鍋內炒熱後，降低火力，加入桐油少許，與砂拌和，再倒入鱉甲，惟須先將甲的兩端插入砂內片刻，後再全部投入，不斷拌動，俟顏色轉黃能敲斷為度，用火鉗取出，趁熱浸入米酒內（別甲十斤用米酒四斤）約十分鐘久，再取出烘乾即成。

**貯 藏：**原料：用簍或麻袋裝，置通風乾燥處，以防虫蛀。飲片：用木箱裝之。

中科院植物所图书馆



S0022253

62.3

186

2.

5362

羊乳粉 129.5g ...

62.3

186

2.

5362



江西中藥  
(下集)

江西省中醫藥研究所編

江西人民出版社出版

(南昌市三輪路11號)

(江西省書刊出版業營業許可証出字第—號)

江西印刷公司印刷 江西省新華書店發行

書號：02081

開本：787×1092<sup>1</sup>/<sub>32</sub> 印張：7<sup>1</sup>/<sub>2</sub> 字數：151,500

1960年12月第一版

1960年12月第一版第一次印刷

印數：1—2,000

統一書號：14110·40

定價：(6) 六角二分