

CK
332
.F515

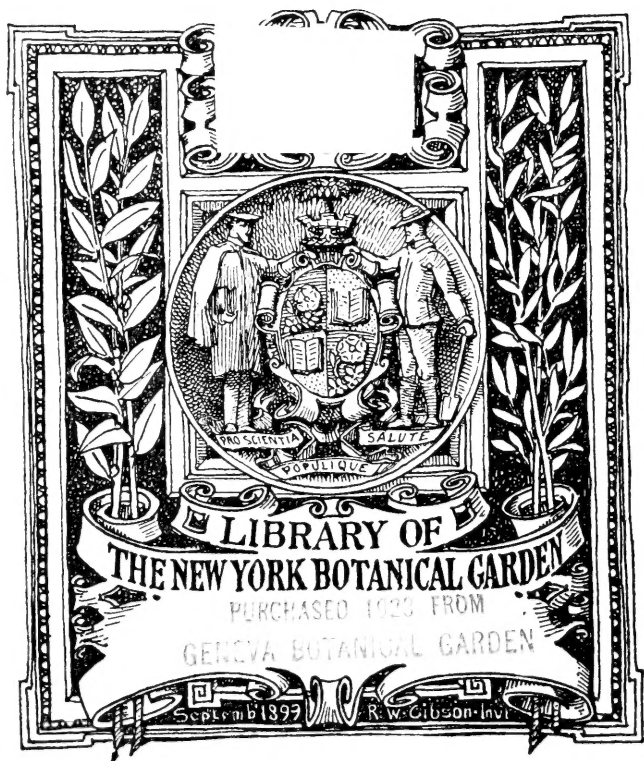

LIBRARY OF

THE NEW YORK BOTANICAL GARDEN

PURCHASED 1923 FROM

GENOVA BOTANICAL GARDEN

September 1899

R. W. Gibson. Inv.

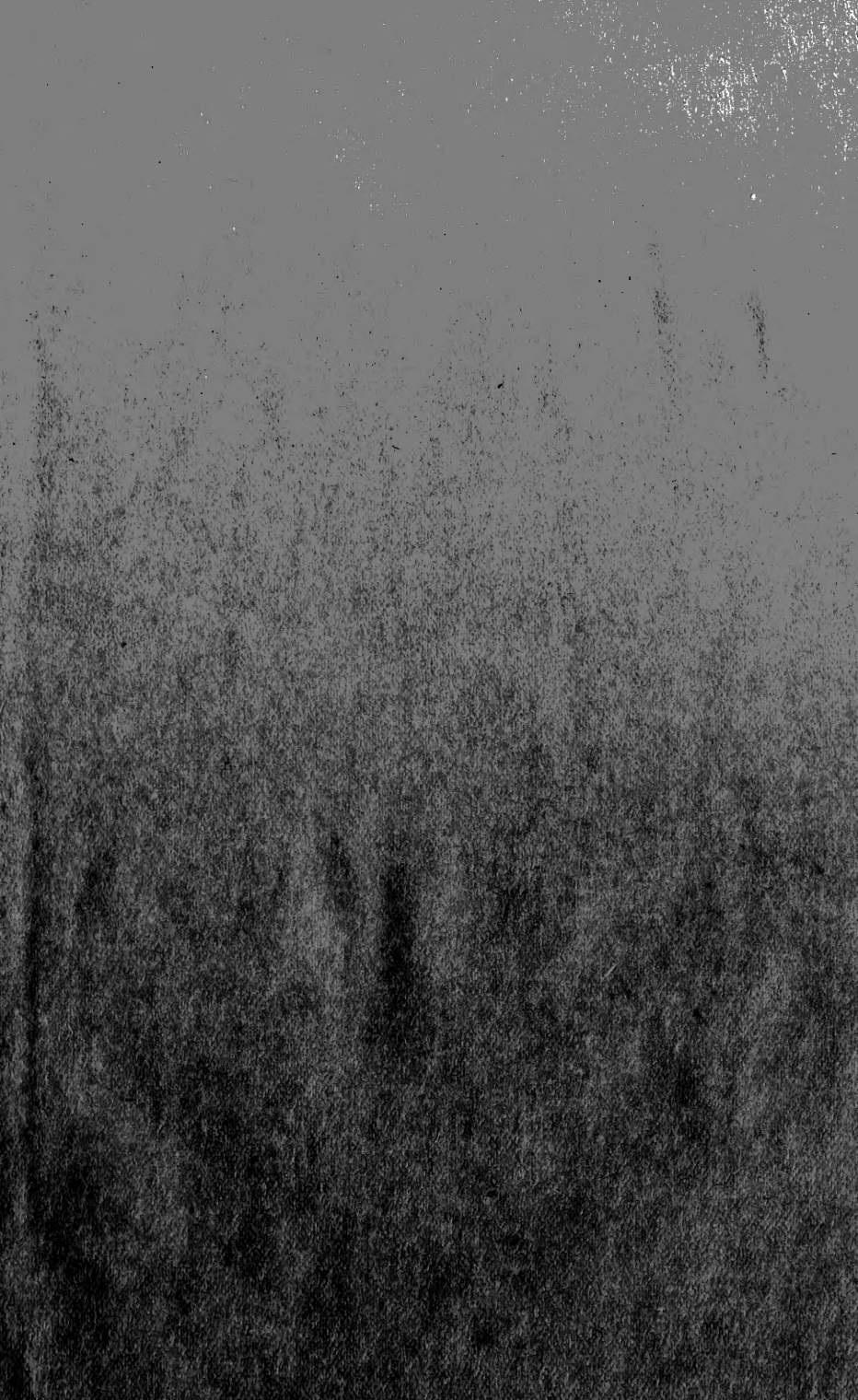

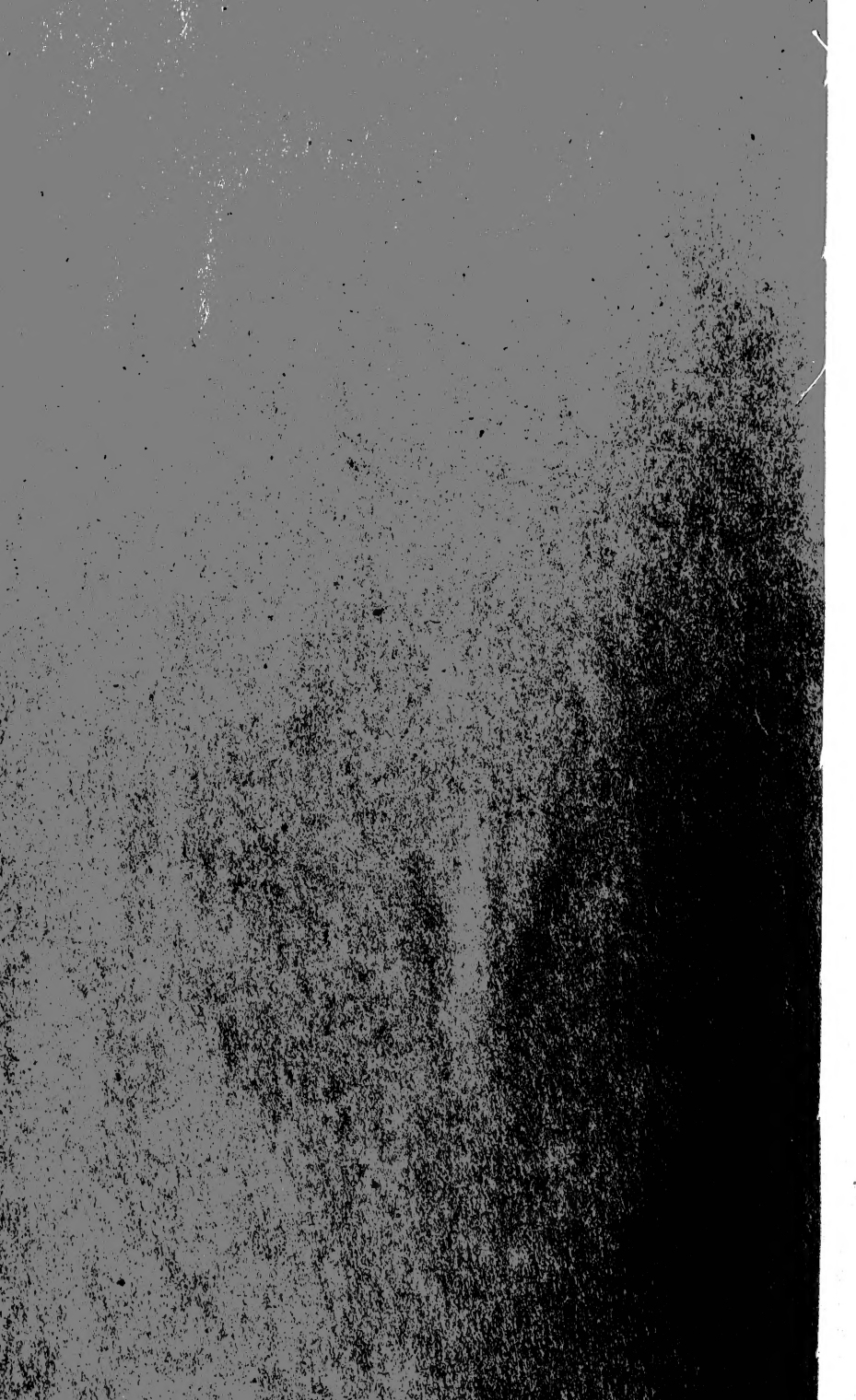



The "Forum Julii" of this work = Friuli; approxi-
-modern Udine and Gorizia, before the World War pa-
-Italy and partly in Austria-Hungary.

5 Oct 1923.

J.H.B.

FLORAE FOROJULIENSIS

SYLLABUS

JULII ANDREAE PIRONA

MED. DOCT.

DUPLICATA DE LA BIBLIOTHÈQUE
DU CONSERVATOIRE BOTANIQUE DE GENEVE
VENDU EN 1922

LIBRARY
NEW YORK
BOTANICAL
GARDEN

UTINI

TYPIS LIBERALIS VENDRAME

1855.

QK332
.P515

LIBRARY
NEW YORK
BOTANICAL
GARDEN

Adolescentes dilectissimi

Forijulii Regio plagam Italiae septentrionalis ad orientem tenens, intra certos fines, tum soli figura tum aëris temperie, ideoque et specie adeo est varia, ut quam maxime naturalis philosophiae cultorum studiis commendanda videatur. Aquilonem versus circumscripta Alpibus Juliis seu Carnicis in semiorbem procurrentibus, in grande panditur amphitheatrum, cujus latera ad occidentem Mons Caballus cum Lipientia flumine, ad ortum Montes Japidici cum Timavo novem capitibus exurgente perstringunt, ad meridiem Adriaticus sinus adlambit.

Alpes, ubi Germaniam ab Italia submovent, et Foro-Julienenses a Noricis dirimunt, 7000 pedum altitudinem excedunt: cacumina horrida vel nunquam vel vix brevi tempore non obruta nivibus: latus partim nudi ac perrupti, partim saltibus et sylvis obsiti, partim pinguibus pratis læti, quemadmodum humi et arborum, ita etiam lapidum et metallorum, nec non florum herbarumque diversis naturis, materiam amplissimam Geologiae, Mineralogiae et Botanices studiosis suppeditant.

AUG 7 - 1923
Duroch. from Geneva Bot. Garden

Nam iisdem Alpibus sensim subsidentibus, Fagi, Betullæ, Tiliæ et Acera ingentium ramorum luxu juga tergaque montium minorum obumbrant: colles vero, qui montibus succedunt, locorum amœnitate, copia fructuum, Cereris et Bacchi muneribus colonum solertiam cumulate rependunt.

Hæc illæ benigna tellus crebris rigatur undis, nunc placide inter pomaria et arva prætereuntibus, nunc ob frequentissimos imbres effuso agmine per abrupta ruentibus, et patentia agrorum, ubi montes et colles rarescunt vel deficiunt, depopulantibus.

Arida in superiori parte planities et glareosa, agricolarum tamen industria et laboribus, patiens frugum; in inferiori perantiquis torrentium alluvionibus, et scatebrarum frequentia uberior; in infima regionis plaga paludes latissima spatia occupant, ubi fluminum latices marinæ salsugini miscentur, mari licenter divagante aggerum inconstantia.

Non eadem tamen in unaquaque regionis parte devexitas, non idem aspectus: nam quo ad occasum Venetos pertingit leniter inflectitur, quo vero ad ortum Illyrios prospectat sic alpium juga præcurrunt, ut ad ipsas montium radices Adriæus fluctus exæstuet.

Ex hæc tam varia soli conformatione multiplex et vegetationis species, unde Forijulii Flora et locuples et magni momenti. In media enim et occidentali plaga ab Alpium vertice ad mare divitias promit frigidioribus et gradatim calidioribus terris congruentes, in orientali vero quasi acervatim fundit, et præter fidem florilegis ostentat.

Sed quamquam plurimis thesauris referta, nihilominus parum adhuc hæc Provincia perlustrata, valde minus illustrata. Cave tamen dixeris Nostrates tot pulcherrima visu, tot humano usui accomodata, quibus illos benigna donavit natura, vel ingenii retusos, vel beneficii immemores ignorasse; et philosophiæ naturalis, præsertim Botanices studium, omnino neglexisse.

Ab. Berinius, qui jam Plinium illustravit, Ab. Brumatius, qui octogenarius in suo recessu prope Montemfalconem sine

intermissione scientiæ incumbit, Provinciam universam peragrarunt, magna herbarum vi collecta; atque exteri qui hucusque herbariæ rei amore peregrinantur, quotidie Brumatii Hortum siccum sollicite consulunt. Adde Utinensem Josephum Cernazai, qui cryptogamas plantas et mineralia diligenter scrutatus, plura et collegit. Adde Prof. Brignolium, qui juvenilibus annis nonnullas forojulienses plantas rariores illustravit. Tandem Franciscus Comellius acri quo pollebat ingenio quamplura animadvertit, perpauca reliquit, nam acute perpensa non scriptis tradita, cum ipso in eodem sepulcro ehu! nimis cito condita sunt.

Si excipias Catalogum *Des plantes du Frioul et de la Carnia* conjunctum cum *Principes de Botanique* Marchionis Suffreni, qui ætate jam senili in colligendis nostræ Provinciæ plantis quadriennium insumpsit; Brignolii *Fasciculum plantarum rariorum forojuliensium*; plantarum Indicem satis inopem quo Prof. Mazzucato conclusit suum *Viaggio botanico alle Alpi Giulie*, et duo *Saggi intorno alle Alghe d'acqua dolce* peroptatissimi Comellii, nihil hactenus de Flora Forojuliensi in vulgus editum. Vestrum ideo, Adolescentes lectissimi, vestrum est hanc lacunam explere, ne advenæ, intra fines nostros peregrinantes, cum nova et præstantia repererint eadem alicubi evulgantes, ignaviæ et socordiæ notam nobis merito inurere possint.

Quare ut vobis, quamvis absens, aliquo pacto opitulari, et ut aliquod quantumcumque sit nostræ necessitudinis pignus possim exhibere, Specimen plantarum phanerogamarum, quæ vel sponte crescunt vel vulgo in nostra Provincia coluntur, nunc edere, vobisque nuncupare constitui. Quod licet nondum absolutum, quoniam nec diu nec late data mihi copia peregrinandi, attamen non omni fructu destitutum confido. Nam qui impensius investigaverit regionem præclaras et nondum recensitas plantas alentem, potiora dare poterit. Ipse interim duas novas Species exhibeo, veluti arram pro iis quas hæc tellus revelatura est vobis ubi rem serio tentaveritis.

Syllabum itaque qualecumque est, in vestrum gratiam excusum, humaniter excipite; scientes me plures plantarum species, quas nancisci hucusque ipsi mihi non licuit, a Suffreno deprompsisse et a Catalogo MS. quem Brumatius mihi consultum comiter exhibuit. Subsidio quoque fuerunt tum schedæ quas Jos. Cernazai ad Suffrenum scite apposuit, tum inspectum Herbarium nunquam satis complorati Comelli, tum demum Floræ editæ conterminarum Provinciarum.

Si quis vero in Flora Forojuiliensi non plantarum nomina solum, sed et definitiones et phrases specificas forte requirat, sciat eas me de industria omisisse; tum quia in iis transcribendis ab Auctoribus, operis volumen quidem, meritum vero minime adauxissem; tum quia id intempestivum foret: ad seriem enim forojuiliensium plantarum complendam, species quamplures desiderantur, et mihi et vobis sunt adhuc sedulo exquirendæ. In singulis meis excursionibus mehercule semper aliquid quod adderem reperii; idemque deinceps, si suppetant vires, consecuturum spero.

Interim habetis ordia prima seriei juxta methodum naturalem disposita, quam vobis nisi commodiorem procul dubio fructuosiore judicavi. Normam secutus sum *Synopsis Floræ Germaniæ Helveticæ et Istriæ* celeberr. Koch edit. II, utpote quæ, cum regionum finitimarum plantas contineat, nostratium quoque maximam partem complectitur. Synopsim ipsam et vobis tamquam Enchiridion commendo, qua manu ducti tuto gradiemini.

Eja igitur Adolescentes strenui, si non incassum naturalis historiæ studiis operam dedistis, experiamini quam dulce sit patriæ telluris opes et nosse, et in lucem proferre.

Dabam Utini idibus Augusti 1855.

JULIUS ANDREAS PIRONA.



PLANTÆ VASCULARES

CLASS. I. EXOGENAE SEU DICOTYLEDONEAE

SUBCLASS. I. TALAMIFLORAE



ORDO 1. RANUNCULACEÆ JUSSIEU.

Clematis Linn.

- C. integrifolia** L. In pratis humidis circa, Aquilejam, Dui-num (*Suffren, Brumati, Host*). Jun. Jul.
- C. recta** L. In dumetis ad ripas Tilaventi prope Ignanum, ad oras sylvarum Faganeæ, in pratis montanis Venzone. Jun. Jul.
- C. Flammula** L. In Litorali prope Balnea Montisfalconis. Jun. Jul.
β. maritima; prope Caprulas (*Suffren*).
- C. Vitalba** L. In sepibus circa Utinum, Tricesimum, Ignanum, Glemonam, in montibus Carniæ prope Luint, Sappadam, alibique. Jun. Sept.
- C. Viticella** L. In dumetis et sepibus Forijulii inferioris frequens; — circa Medeam (*Scopoli*). Maj - Aug.

Atragène Linn.

- A. alpina** L. In petrosis subalpinis, sylvaticis Alpium. Jun. Jul.

Thalictrum Linn.

- T. Aquilegifolium** L. Ad sepes, in sylvulis circa Utinum, Faganeam, alibique, in pratis subalpinis M. Matajura. Maj. Jul.
- T. Alpinum** L. In pascuis alpinis M. Olbe prope Sappadam, M. Pizzúl prope Paularo d'Incarojo. Jul. Aug.

- T. foetidum* L. In rupestribus prope Tulmetium, S. Daniele, Clauzetum (*Suffren*). Jul. Aug.
- T. minus* L. In dumetis Faganeæ, in montanis prope Venzone. Jun.
- T. elatum* Jeq. In collibus Litoralis (*Brumati*). Jun. Jul.
- T. simplex* L. In alpibus Carniæ. (*Brumati*). Jun. Jul.
- T. galioides* Nestler. In subalpinis prope Sutrium, in montanis prope Clauzetum. Jul.
- T. angustifolium* Jeq. In pratis humidis prope Faganeam, Virco; — prope S. Daniele, Caporiacum (*Suffren*). Jun. Jul.
- T. flavum* L. In pratis, in glareosis, ad sepes passim. Jun. Jul.

Anemone Linn.

- A. Hepatica* L. In umbrosis sylvaticis ad ripas Tilaventi prope Ignanum, in umbrosis collinis Cormons, Faedis, Glemonæ, in montibus prope Tulmetium, Venzone; — In M. Caballo (*Zannichelli*). Mart. Apr.
- A. Pulsatilla* L. In M. Pizzul aliisque alpibus Carniæ et Forijulii; — In M. Caballo (*Zannichelli*). Aprili.
- A. pratensis* L. In pratis di S. Gottardo prope Utinum, prope Nagaredo di Corno. Mart. Aprili.
- A. narcissiflora* L. In pascuis alpinis editioribus M. Mataiura. Jun. Jul.
- A. alpina* L. In pratis et pascuis alpium et montium, M. Plauris, M. Campo prope Venzone, M. Paralba prope Sappadam, M. Pizzul prope Paularo; — In M. Caballo (*Zannichelli*). Jun.
- β. *Sulphurea*, iisdem in locis, sed rarius.
- A. baldensis* L. In Alpibus Carniæ (*Host*). Jul. Aug.
- A. apiifolia* Wulf. In montibus Carniæ prope Sutrium, alibi que (*Mazzuccato, Brumati*). Jun.
- A. nemorosa* L. In sylvis, pratis collinis Faganeæ, Artegna, alibi que copiose; — in sepibus circa S. Daniele (*Suffren*). Mart. April.
- A. ranunculoides* L. In nemoribus, sylvis Faganeæ; — in collibus S. Danielis (*Suffren*). Mart. Apr.

A. trifolia L. In sepibus, in sylvis in usque, alpibus: Faganeae, Caporiaci, Tulmetii, Venzone; — In sylva del Ciman, in sepibus S. Danielis (*Suffren*). Aprili, serius in alpibus.

Adonis Linn.

A. autumnalis L. Secus vias Palmanova inter et Campolongo, circa Montemfalconem (*Suffren*). Jun. Sept.

A. aestivalis L. Inter segetes Montisfalconis, Villaraspae, Gonars, alibique. Jun. Jul.

A. vernalis. Circa Gradiscam, Montemfalconem, Ronchi (*Brumati*). Apr. Maj.

Ranunculus Linn.

R. aquatilis L. In fossis aquosis Faganeae, Cordovadi, Ignani, alibique. Jun. Aug.

R. fluiatilis L. In fossis aquosis prope Balnea Montisfalconis. Jun.

R. glacialis L. In cacuminibus lapidosis M. Forcella di Cadenis; — in alpibus circa Forni (*Suffren*). Jul. Aug.

R. alpestris L. In pratis alpinis, locis rupestribus M. Pench Vallis di Resia, M. Matajura. Jun. Sept.

R. Traunfellneri Hoppe. In locis petrosis alpium et regionum subalpinarum; M. Plauris, Longarina, Campo, copiose. Jun. Jul.

R. aconitifolius L. In Carniae M. Amariana, Montuzza prope Luint; in subalpinis M. Matajura; — ad scaturigines Tilaventi (*Suffren*); in M. Caballo (*Zannichelli*). Jun. Aug.

R. reptans L. Ad aquas, fossas, Faganeae. Jun. Jul.

R. Flammula L. In paludibus Faganeae; — S. Danielis (*Suffren*); in palustribus prope Savorgnano (*Cernazai*). Maj.

R. ophioglossifolius Vill. (*R. fistulosus* Brign.). In fossis prope Cintello, Portovecchio; — prope Aquilejam (*Briognoli*, *Brumati*). Maj. Jun.

R. Lingua L. ad aquarum margines Faganeae; — circa lacum S. Danielis (*Suffren*). Jun. - Aug.

- R. Ficaria** L. Ad agrorum aggeres, in pratis humidis. Mart. April.
- R. Thora** L. In rupestribus et pascuis alpinis M. Canino (*Comelli*); in M. Caballo (*Zannichelli*). Maj. Jun.
- R. hybridus** Biria. In pascuis alpinis M. Pizzùl; copiose in M. Plauris, M. Campo prope Venzone. Maj. Jun.
- R. illyricus** L. In pratis sterilibus montium prope Montemfalconem, alibique in Litorali (*Mazzucato, Brumati*). Maj. Jun.
- R. auricomus** L. In pratis sylvaticis S. Danielis, ad sepes (*Suffren*). Apr. Mai.
- R. montanus** Willd. In pratis alpinis Carniæ et Forijulii. Jun. Jul.
- R. cassubicus** L. In sylvis umbrosis M. Canino (*Comelli*). Mai. Jun.
- R. acris** L. In pratis, pascuis, palustribus Faganeæ, Utini, Virco, alibique. Maj. Jul.
- R. lanuginosus** L. In sylvaticis montanis et subalpinis. Mai. Jul.
- R. Polyanthemus** L. In pratis sylvaticis, secus fossas. Maj. Jul.
- R. repens** L. In locis humidis, ad fossas, in arvis. Maj. Jul.
- R. bulbosus** L. In pratis, pascuis passim. Maj. Jul.
- R. Philonotis** Ehrh. Inter segetes, in vineis circa Utinum, Faganeam. Maj. Aug.
β verrucosus. In fossis hyeme inundatis prope Faganeam.
- R. sceleratus** L. In fossis, paludibus prope Villaraspa, Montemfalconem, Aquilejam. Jun. Aug.
- R. arvensis** L. Inter segetes ubique. Maj. Jul.
- R. muricatus** L. Ad aggeres, secus vias, in littore maris, Villaraspa. Maj. Jun.
- R. parviflorus** L. In cultis, et olivetis prope Montemfalconem (*Wulfen, Brumati*). Jun. Jul.
- Caltha** Linn.
- C. palustris** L. Ad fossas, in umbrosis humidis. April. Jun.

Trollius Linn.

T. europaeus L. In pratis montanis et alpinis subhumidis ubique in Carnia et Forojulii. Maj. Jul.

Helleborus Linn.

H. niger L. In sylvis et sepibus umbrosis montanis et subalpinis Resiuttæ, Tulmetii; — in monte di Ragogna (*Suffren*). Mart. Apr.

H. viridis L. In sylvaticis, ad sepes, in pratis planitierum et montium. Mart. Apr.

Isopyrum Linn.

I. Thalicroides L. In sylvis collinis Fontanabuona, Colloredo (*Cernazai*); — in umbrosis Carniæ (*Host*). Mart.

Nigella Linn.

N. arvensis L. Inter segetes circa Goritiam (*Suffren*). Jun. Jul.

N. damascena L. colitur vulgo in hortis ad ornamentum, et occurrit sæpe circa pagos. Jun. Jul.

Aquilegia Linn.

A. vulgaris L. In pratis collinis S. Danielis, ad radices montium in Carnia. Jun. Jul.

A. viscosa W. Kit. In subalpinis prope Amaro, Tulmetium, Modium, Resiuttam. Jun. Jul.

A. pyrenaica L. In rupestribus montanis et subalpinis prope Venzone, Amaro, alibique. Jun. Aug.

Delphinium Linn.

D. Consolida L. Inter segetes, ad agrorum aggeres passim. Jun. Aug.

D. Ajacis L. Colitur vulgo, et occurrit sæpe hinc inde. Jun. Jul.

Aconitum Linn.

A. Anthora L. In rupestribus alpinis M. Paralba alla Forca — raro. Aug. Sept.

A. Napellus L. In Alpinis et montanis Carniæ prope Sappadam, Paularo, alibique; copiose in subalpinis M. Matajura. Jul. Aug.

A. Stoerkeanum Reichb. In sylvulis del Lini prope Faganeam. Jul. Aug.

A. variegatum L. In rupium fissuris Modium inter et Pontebbam. Jul. Aug.

A. paniculatum Link. In subhumidis umbrosis alpium Vallis di Cesis prope Sappadam. Jul. Aug.

A. Lycoctomum L. In sylvaticis, ad sepes passim, in alpes adscendens. Jun. Aug.

Actaea Linn.

A. spicata. In nemoribus et sylvis umbrosis montium. Maj. Jun.

Paeonia Linn.

P. corallina Retz. (P. offic. β . L.) In rupestribus dumetosis Peònis, Meduno. Apr. Maj.

P. peregrina Mill. In sylvaticis Litoralis, Carso, (*Host, Koch*). Maj. Jun.

ORDO 2. BERBERIDEÆ. VENTENAT.

Berberis Linn.

B. vulgaris L. In dumetis, sepius praecipue collinis et montanis. Maj. Jun.

Epimedium Linn.

E. alpinum L. In umbrosis nemorosis in dumetis collinis et montanis copiose. Aprili.

ORDO 3. NYMPHAEACEÆ DE CANDOLLE.

Nymphaea Linn.

N. alba L. In aquis stagnantibus vel lente fluentibus. Jun. Aug.

Nuphar Smith.

N. luteum Sm. In aquis lente fluentibus et stagnantibus. Jun. Aug.

ORDO 4. PAPAVERACEÆ DE CANDOLLE.

Papaver Linn.

- P. alpinum** L. In alpinis M. Canino (*Comelli*); — in alpibus prope Pontebbam (*Suffren*). Jul.
- P. Argemone** L. Inter segetes, in arvis et eorum marginibus. Maj. Jul.
- P. Rhoeas** L. In cultis, inter segetes passim. Maj. Jun.
- P. somniferum** L. Colitur in regione alpina, inque hortis, et occurrit huc illuc. Jul. Aug.

Glaucium Tournefort.

- G. luteum** Scop. In arena ad mare prope Villaraspas, Aquas gradatas, alibique. Jun. Jul.

Chelidonium Linn.

- C. majus** L. Ad muros, sepes, in umbrosis rupestribus passim. Maj. Aug.

ORDO 5. FUMARIACEÆ DE CANDOLLE.

Corydalis De Cand.

- C. solida** L. In dumetosis, sylvaticis ad radices montium. Apr. Maj.
- C. cava** Schweigg et Koert. In nemorosis, dumetis, ad sepes Brazzani, Faganeæ, Glemonæ. Apr. Maj.
- C. ochroleuca** Koch. In rupium fissuris Litoralis (*Brumati*, *Suffren*). Jul. Sept.

Fumaria Linn.

- F. officinalis** L. In cultis, hortis, ad muros Utini, alibique frequens. Maj. Jun.
- F. parviflora** Lmk. Inter segetes circa Utinum, raro. Jun. Jul.

ORDO 6. CRUCIFERÆ JUSSIEU.

SUBORDO. I. SILIQUOSÆ.

Matthiola Brown.

M. varia DC. In glareosis subalpinis, Amaro, Venzone, alibique in Foro Julii. Junio.

Cheiranthus Linn.

C. Cheiri L. In rupestribus, et muris vetustis Castri Duini; raro. Maj.

Nasturtium Brown.

N. officinale R. Br. In fontibus, et rivulis Faganeæ, Quadruvii, Virco, alibique frequens. Jun. Sept.

N. amphibium R. Br. Circa lacum S. Danielis (*Suffren*). Maj. Jul.

N. sylvestre R. Br. In arvis, ad vias ubique. Maj. Aug.

N. pyrenaicum. In humidis umbrosis Val di Cesis prope Sappadam; raro. Jun. Jul.

N. lippicense DC. (*Sisymbrium* Wulf.) In asperis agri Goriensis (*Wulfen*). Maj. Jun.

Barbarea R. Brown.

B. vulgaris, R. Br. (*Erysimum* L.) In locis humidis, ad aquas. Majo.

Turritis Linn.

T. glabra L. In muris vetustis, in rupestribus umbrosis prope Paularo d'Incarojo. Maj. Jun.

Arabis Linn.

A. alpina L. In rupium fissuris, locisque lapidosis M. Piz-zùl, Paralba, Plauris, Campo, alibique, in subalpina descendens. Jun. Aug.

A. hirsuta Scop. In muris vetustis, ad sepes. Maj. Jun.

A. serpyllifolia. Vill. In locis rupestribus alpinis M. Campo prope Venzone. Jun.

A. vochinensis Spreng. In pascuis alpinis editioribus; copiose in M. Plauris, M. Campo prope Venzone; — in M. Cren (*Moretti*). Jun. Jul.

- A. *arenosa* Scopoli. In rupium fissuris montium Litoralis (*Brumati*). Jun. Jul.
- A. *Turrita* L. In sepibus, dumetis, ad rupes Glemonæ, ad ripas Tilaventi prope Ignanum; — in sepibus S. Danielis, Clauzeti (*Suffren*). Maj. Jun.
- A. *pumila* Jcq. In rupium alpinarum fissuris M. Amariana (*Suffren*). Jun. Jul.
- A. *coerulea* Hænke. In rupestribus alpinis editioribus M. Paralbae. Jul.

Cardamine Linn.

- C. *resedifolia* L. In rupestribus subalpinis humidis prope Paularo d'Incarojo. Maj. Jun.
- C. *impatiens* L. In locis humidis umbrosis circa Utinum, in hortis Faganeæ, in sylvaticis subalpinis M. Longarina prope Venzone; — In M. Caballo (*Zannicchelli*); circa S. Daniele (*Suffren*). Maj. Jun. serius in montibus.
- C. *hirsuta* L. In pratis, hortis, cultis, ad vias passim. Mart. Maj.
- C. *pratensis* L. In pratis humidis Faganeæ, alibique in forojulii. Jun.
- C. *amara* L. Secus fossas prope Tulmetium (*Suffren*). Apr. Maj.
- C. *trifolia* L. In sylvaticis montium et regionum subalpinarum Carniae. Maj. Jun.

Dentaria Linn.

- D. *enneaphyllos* L. In umbrosis sylvaticis M. Amariana, Campo; in umbrosis alpinis M. Plauris. Maj. in alpinis serius.
- D. *digitata* Lmk. In sylvis umbrosis prope la Stua d'Incarojo; — prope pontem di Verzegnis (*Suffren*). Maj. Jul.
- D. *pinnata* Lmk. In colle di Ragogna septentrionem versus, prope Vito d'Asio (*Suffren*), alibique (*Brumati*). Apr. Maj.
- D. *bulbifera* L. In sylvis collinis et montanis Brazzani, Faganeæ, Venzone; — S. Danielis, al Ciman (*Suffren*). Apr. Maj.

Hesperis Linn.

H. matronalis L. In dumetis montanis M. Plauris copiose.
Jun. Jul.

Sisymbrium Linn.

S. officinale Scop. In glareosis, ad vias, juxta muros passim. Jun. Aug.

S. Irio L. In agro Goritiensi (*Brumati*). Maj. Jun.

S. Sophia L. Ad vias, in campis arenosis Clauzeti;—secus viam Resiuttam inter et Pontebam (*Suffren*). Maj. Aug.

S. Alliaria Scop. In dumetis, ad sepes Ignani, Faganeæ, Brazzani; — *S. Danielis*, Susans (*Suffren*). Apr. Maj.

S. Thalianum Gaudin. In campis et ad eorum aggeres, ad vias frequens. Apr. Maj.

β. *pinnatifidum*; circa Utinum.

Erysimum.

E. cheiranthoides L. Ad vias, agror. aggeres, in rupestribus prope Forumjulii. Jun.

E. odoratum Ehrh. (*Cheiranthus erysimoides* L.) In rupestribus, ad vias Glemonæ, Ospedaletto, alibique. Jun. Jul.

E. Cheiranthus Pers. In rupestribus subalpinis Carniæ et Forijulii. Jun.

Brassica Linn.

B. Oleracea L. Colitur in multis varietatibus. Jun.

B. Rapa L. Colitur in pluribus varietatibus. Jun.

β. *campestris*. Inter segetes aestivas circa Utinum, alibi que frequens.

B. Napus L. Colitur ad oleum ex seminibus exprimendum. Jun.

B. palustris

B. foliis radicalibus et caulinis inferioribus petiolatis, oblongo-lanceolatis, sinuato-lobatis, lobis rotundatis, aut sinuato-pinnatifidis, lobis linearibus, supremis sessilibus, linearibus, omnibus glabris, racemis denique longissimis, siliquis torulosis, basi subquadrangulis, pedicello duplo longioribus, seminibus ovatis. Nob.

Habitat — in coenosis palustribus prope Pagum Virco, copiose circa i Molini.

Floret Maio et initio Junii. Sub fine Junii siliquæ maturant et cito dehiscunt.

Descript. — *Radix perennis, calamum aut digitum aequans, non raro superans, profunde perpendiculariter descendens, superne gemmas prodens, et dein in duos tresve ramos divisa, inferne plerumque indivisa, per totam sui longitudinem nuda, subcarnosa, sapore raparum subacri. Caulis in secundo anno solitarius, dein ex gemmis radicalibus plures enascuntur, 3-4pedales, erecti, teretes, praecipui basi aut superne ramosi, laterales indivisi; rami axillares, patentes, elongati, indivisi. Folia petiolata, plana, aut carinata et superne incurva, subcarnosa, omnia glaberrima, vel radicalia punctis elevatis, minutis et setis albis subulatis ad nervaturas exasperata, ciliata; inferiora oblongo-lanceolata, basi angustata et in petiolum decurrentia, sinuato-lobata, raro pinnatifida, lobis rotundatis integerrimis, aut in individuis procerioribus pinnis trilobis, tridentatisve; superiora lanceolato-linearia, sinuato-lobata aut integerrima; petioli subtus semiteretes, supra plani, et margine lamina foliorum decurrenti subcanaliculati. Flores in racemis denique valde elongatis; pedicelli patentissimi fere horizontales, teretes, siliqua duplo brevioribus. Calyx viridi-flavescentis, sub anthesi parum, et post anthesim horizontaliter patens: sepala obtusa, apice fornicata, glaberrima. Petala flava, unguibus calycis longitudinem vix aequantibus, laminibus obovatis, obtusis, integerrimis, patentibus. Stamina calyce longiora aut subaequalia, filamentis teretibus apice acutis, viridi-flavescentibus, antheris sagittatis, apice obtusis et sub anthesi recurvis. Pistillum pedicellatum; germen teres; stylum subtrees, geminis dimidiam longitudinem aequans; stygma capitatum, subbilobum. Glandulae nectariferae quatuor, duo inter stamina longiora et calycem latiores, duo inter stamina minora et pistillum angustiores. Siliquae in racemis pedalis, sesquipedalis dispositae, adscendentes, pollicares, sesquipollicares, ad basim linea in medio valcarum prominula subtetragonae, ad apicem teretes, stylo persistente rostratae; valvae dissepimento breviores, basi dehiscentes. Semina in quovis loculo uniserialia, ovata, tuberculoso-rugosa, ferruginea.*

Pluribus notis cum Br. elongata Ehrh. convenit. Differt tamen: radice perenni, nuda, caules plures emittente; foliis glabris; calyce post anthesim horizontaliter patente; antheris apice obtusis, recurvis: siliquis pedicello duplo longioribus; seminibus ovatis; habitatione et florendi tempora.

Sinapis Linn.

- S. arvensis* L. Secus viam Dognam inter et Pontebam; —
in muris Ecclesiae Pontebae (*Suffren*). Jun. Jul.

Diplofaxis De Candolle.

- D. tenuifolia* DC. In collibus incultis Litoralis (*Brumati*),
Jun. Aug.
D. muralis DC. In agris, sabulosis, muris vetustis passim.
Maj. autumn.

Eruca De Candolle.

- E. sativa* Lmk. Colitur in hortis et occurrit in agris, in
ruderatis, ad vias. Maj. Jun.

SUBORDO II. LATISEPTÆ

Vesicaria Lamark.

- V. sinuata* Poir. (Alyssum L.) In lapidosis Litoralis (*Brumati*).
Maj. Jun.

Alyssum Linn.

- A. petraeum* Arduin. In rupium fissuris circa Glemonam.
Maj. Jun.
A. alpestre L. In subalpinis et Alpibus Carniæ (*Brumati*).
Jul. Aug.
A. montanum L. In rupestribus montanis prope Balnea
Montisfalconis. Jun.
A. calycinum L. Ad vias, in fossis urbis Utini, alibique.
Apr. Maj.
A. campestre L. In glareosis, ad agrorum et viarum mar-
gines circa Utinum, alibique. Maj. Jun.

Lobularia Desvaux.

- L. maritima*. Desv. (Alyssum Lmk.) In asperis Litoralis ad
mare (*Mazzucato*). Jun. Jul.

Lunaria Linn.

- L. rediviva* L. In umbrosis subalpinis humidis Carniæ Vallis
Incarojo. Junio.
L. biennis Mönch. (*L. annua* L.) Colitur ad ornamentum, et
occurrit hinc inde in hortorum rejectamentis. Apr. Mai.

Clypeola Linn.

C. Jonthlaspi L. Ad littora maris in Litorali Austriaco et Forojuliensi (*Host*). Apr. Maj.

Petrocallis Rob. Brown.

P. pyrenaica Rob. Brown. In summis alpium jugis Vallis Resiae; — In M. Cren (*Mazzucato*). Jun. Jul.

Draba Linn.

D. aizoides L. In rupium editiorum fissuris M. Pizzùl, - Plauris. Jun Jul.

D. ciliata Scop. In monte Cren, in alpibus Goritiensibus (*Mazzucato*) Jun.

D. alpina L. In alpibus Carniæ (*Brumati*). Jun. Jul.

D. verna L. In arvis, cultis, passim. Mart. April.

D. Wahlebergii Hartm. Secus torrentem Fellam Amaro inter et Modium (*Suffren*). Jul.

Cochlearia Linn.

C. Armoracia L. Colitur in hortis in usum œconomicum, et occurrit hinc inde. Maio.

Bernéra Medikus.

B. saxatilis Rehb. In rupium fissuris alpinis et subalpinis, secus torrentes descendens. Jun Jul.

Camelina Crantz.

C. sativa Crtz. (*Myagrum* L.) In campis arenosis Litoralis. (*Brumati*). Jun. Jul.

SUBORDO III. ANGUSTISEPTÆ

Thlaspi Linn.

T. arvense L. Inter segetes subalpinas prope Paularo d' Incarojo, Sauris, Tamáu, alibique in Carnia. Maj Jul.

T. alliaceum L. In agris Forijulii inferioris (*Host*). Apr. Mai.

T. perfoliatum L. In arvis prope Torlano (*Comelli*). Mart. Apr.

T. præcox Wulf. In agris subalpinis prope Modium. Mart. April.

T. montanum L. In locis petrosis Litoralis prope Montemfalconem. Apr. Maj.

T. alpinum Jcq. In rupestribus humidiusculis alpinis M. Paralba, M. Pizzùl Carniæ. Jun. Jul.

Iberis Linn.

I. umbellata L. In rupestribus maritimis Litoralis prope Balnea Montisfalconis, Duinum. Mai. Jul.

I. amara Linn. In agris Litoralis et Forijulii inferioris (*Host*). Jun. Autum.

Biscutella Linn.

B. lævigata L. In pratis omnibus siccis, in glareosis, ad vias ubique, in alpes adscendens usque ad nives perennes. Jun. Aug.

Lepidium Linn.

L. Draba L. In herbidis Litoralis ad mare. Mai. Jun.

L. sativum L. In ruderatis, ad vias Litoralis (*Brumati*), Jnnio.

L. campestre R. Br. In agris, et pratis prope Balnea Montisfalconis. Mai. Jul.

L. ruderale L. Ad vias, muros, in ruderatis Utini, Montisfalconis hinc inde; — prope S. Cajetanum in Forojulii inferiore (*Suffren*). Jun. Jul.

Hutchinsia R. Brown.

H. alpina R. Brow. In rupestribus humidis alpinis Vallis di Resia, in M. Paralba prope Sappadam; — in M. Caballo (*Zannichelli*). Jul. Sept.

H. petraea R. Br. In rupium alpinarum fissuris M. Canino, (*Comelli*). Jun.

Capsella Medikus.

C. Bursa - Pastoris Münch. Ubique. Apr. Sept.

α. integrifolia. In locis pinguioribus.

β. sinuata. In ruderatis.

γ. pinnatifida. Ad muros domorum, vias.

Aethionéma R. Brown.

A. saxatile R. Br. (*Thlaspi* L.) In locis glareosis et lapidosis subalpinis, in planitiem descendens secus torrentes, prope Glemonam, Utinum, Venzone. Mai. Jun.

Senebiera Persoon.

- S.** *Coronopus* Poiret. In graminosis humidis, secus vias ad mare prope Villaraspa; — circa Caprulas, Portumgruarium, Montemfalconem (*Suffren, Brumati*). Jul. Aug.

SUBORDO. IV. NUCAMENTACEÆ

Myagrum Linn.

- M.** *perfoliatum* L. Inter segetes, ad mare in Litorali prope Montemfalconem, Villaraspa, Ronchi. Majo.

Neslia Desvaux

- N.** *paniculata* Desv. Inter segetes Forijulii (*Suffren*); Litoralis (*Brumati*). Jun. Jul.

Calepina Desvaux.

- C.** *Corvini* Desv. In agris Litoralis prope Montemfalconem; in agris humidis prope Portumgruarium. Maj. Aug.

Bunias Linn.

- B.** *Erucago* L. Inter segetes, in arvis Forijulii et Litoralis (*Host*). Jun. Jul.

SUBORDO V. LOMENTACEÆ

Cakile Tournefort.

- C.** *maritima* Scop. In arena maris prope Montemfalconem, Aquilejam, Caprulas. Jun. Oct.

Rapistrum De Candolle.

- R.** *perenne* All. Ad agrorum margines, ad vias circa Utinum, Campoformido; — in arvis Montisfalconis, Cordovati. (*Suffren, Brumati*). Jun. Jul.

- R.** *rugosum*. All. In arvis Litoralis prope Montemfalconem (*Mazzucato*). Jun. Jul.

Raphanus Linn.

- R.** *sativus* L. Colitur. Maj. Jun.

- R.** *sylvestris* (*R. Landra* Moret.) In pratis ad Balnea Montisfalconis. Majo Jun.

- R.** *Raphanistrum* L. In agris prope S. Danielelem, Momtemfalconem (*Suffren, Brumati*). Jun. Jul.
- R.** *maritimus* Smith. In sabulosis maritimis Litoralis (*Brumati*). Mai. Jun.

ORDO 7. CAPPARIDEÆ JUSSIEU

Capparis Linn.

- C.** *spinosa* L. ad rupes, muros vetustos castri Duini, Gradiscæ ad Sontium, Rosatii; raro. Jun. Jul.

ORDO 8 CISTINEÆ DE CANDOLLE

Cistus Linn.

- C.** *salvifolius* L. In asperis Litoralis prope Duinum. Maj. Jun.

Helianthemum Tournefort.

- H.** *Fumana* Mill. In agris, locis glareosis, in sabulosis torrentium circa Utinum, Ignanum. Jun. Jul.

- H.** *oelandicum* Wahlb. In rupestribus alpinis et subalpinis Carniæ et Forijulii. Junio.

β. hirtum. In alpinis prope Sappadam.

γ. tomentosum (*H. marifolium* Sm.) In alpinis Carniæ (*Brumati*).

- H.** *vulgare* Gærtn. in pratis, herbis, ad vias passim. Jun. Aug.

α. tomentosum. In pratis.

β. hirsutum. In glareosis.

γ. glabrum. In humidis.

δ. grandiflorum. In pratis alpinis et subalpinis Carniæ et Forijulii.

- H.** *polifolium* L. In sylvaticis montanis M. Longarina prope Venzone. Jun. Aug.

ORDO 9. VIOLARIÆ DE CANDOLLE

Viola Linn.

- V. pinnata** L. In pascuis alpinis Carniæ (*Cernazai*). Junio
- V. ambigua** Wald. Kit. In pratis et pascuis circa Utinum, Ignanum, Faganeam, Mart.
- V. hirta** L. In sylvaticis, dumetosis ad ripas Tilaventi prope Ignanum; — in pratis siccis prope Tulmetium (*Suffren*). Apr.
- β. *alba*, cum præcedente.
- V. odorata** L. Ad sepes, muros, fruticeta ubique. Mart. Apr.
- β. *alba*. Ad agror. aggeres, ad sepes Faganeæ, Ignani, Ciconici, copiose. April. Maj.
- V. canina** L. Ad agror. margines, sepes, in nemoribus Utini, Faganeæ, alibique frequens. Apr.
- V. sylvestris** Lam. In umbrosis sylvaticis, ad ripas Tilaventi prope Ignanum. Apr.
- V. montana** L. In pratis collinis circa Montemfalconem (*Suffren, Brumati, Cernazai*). Maj.
- V. pratensis** Mertens et Kock. (*V. persicifolia* Roth.) In sepibus circa Montemfalconem (*Brumati, Cernazai*). Maj.
- V. mirabilis** In subalpinis Carniæ prope Siai; — in sylvis secus viam Cavasso inter et Verzegnis (*Suffren*); in sylvaticis Arra, Fontanabona (*Cernazai*). Maj.
- V. biflora** L. In locis udis, umbrosis, in pratis subalpinis et alpinis. Maj. Jul.
- V. tricolor** L. Ad agrorum margines prope Ignanum, raro; in montanis Carniæ. Mai. Aug.
- β. *arvensis*. Ad agrorum aggeres, inter segetes passim.
- V. calcarata** L. In pratis alpinis Carniæ (*Suffren*); in M. Cren (*Brignoli*). Jul. Aug.

ORDO 10. RESEDACEÆ DE CANDOLLE

Reseda Linn.

- R.** *Phyteuma* L. In glareosis, ad vias Pozzecco, raro;—prope Montemfalconem (*Suffren, Brumati, Host*). Jun. Aug.
R. *lutea* L. Ad muros, in arvis, ad vias passim. Jun. Aug.
β. crispa. In Litorali (*Brumati*).
R. *alba* L. In ruderalis Litoralis (*Brumati*). Junio Jul.
R. *undata* Willd. In fruticetis Litoralis (*Brumati*). Jun. Jul.
R. *Mediterranea* Jcq. In herbis Litoralis (*Brumati*). Maj. Jul.

ORDO 11. DROSERACEÆ DE CANDOLLE

Drosera Linn.

- D.** *rotundifolia* L. In paludosis spongiosis, prope Cormons;—in paludosis montanis Carniæ et Forijulii (*Host*). Jul. Aug.
D. *longifolia* L. Cum præcedente. Jul. Aug.

Parnassia Linn.

- P.** *palustris* L. In pratis locisque humidis planitie et montium, usque in alpium cacuminibus. Jun. Jul. serius in montibus.

ORDO 12. POLYGALÆ JUSSIEU

Polygala Linn.

- P.** *nicæensis* Risso. In collibus herbis Litoralis (teste *Koch*). Mai Jun.
P. *vulgaris* L. In pratis, pascuis siccis, planitierum et montium. Mai. Jul.
β. oxyptera Rchb. In pratis Faganeæ.
γ. alpestris. In Carnia.
P. *comosa.* Schk. In pratis circa Utinum. Maj. Jun.
P. *amara* L. In montibus Carniæ sat frequens. Jun. Aug.
P. *Chamaebuxus* L. In rupestribus graminosis montanis et

subalpinis, in alpina adscendens, prope Glemonam, Venzone, Clauzetum. Apr, Jun.

var. floribus purpureis. In M. Plauris prope Venzone.

ORDO 13. SILENEÆ DE CANDOLLE

Gypsophila Linn.

G. repens L. In alpium declivibus glareosis prope Sappadam, Venzone, etc., secus torrentes descendens. Jun. Aug.

G. muralis L. In muris vetustis non frequens. Jun. Aug.

G. paniculata L. In montibus agri Goritiensis (*Brumati*). Jul.

Túnica Scopoli.

T. Saxifraga Scop. In lapidosis, ad agror. aggeres, in glareosis siccis torrentium passim. Jun. Aug.

Saponaria Linn.

S. Vaccaria L. Inter segetes, ad fossas Utini, Lauzacco, Palmanuova. Jun. Jul.

S. officinalis L. In sepibus, dumetis passim. Jun. Aug.

S. ocyroides L. In collibus arenosis Carniae, in glareis torrentium prope Julium Carnicum, Tertium, Paluzzam. Maj. Jun.

Cucùbalus Linn.

C. bacciferus L. In sepibus, dumetis Moruzzo, Brazzacco, Faganeæ; in fossis urbis Utini prope portam di Prachiuse. Jul. Aug.

Silene Linn.

S. gallica L. In arvis collinis Brazzani; — Ragnonæ (*Suffren*). Jun. Jul.

β. *quinquevulnera* L. In arvis Forijulii inferioris (*J. Host*).

γ. *anglica*. Inter segetes circa Utinum (*Brignoli*).

S. viscosa Pers. Ad sepes, vias, in pascuis arenosis prope Artam in Carnia; in Litorale. Jun. Jul.

S. italica Pers. In collibus lapidosis prope Montemfalconem (*Brumati*). Jun. Jul.

- S. nemoralis* Waldst. Kit. In sylvaticis Litoralis (teste Koch).
Jun. Jul.
- S. nutans* L. In collibus herbidis, ad sepes passim. Jun. Jul.
- S. Otites* Smith. In pratis apricis Litoralis prope S. Ioan-
nem Duini. Jun.
- S. inflata* Smith. In pratis, arvis, inter segetes, ad vias,
in muris passim. Maj. Aug.
β. Alpina. In pratis alpinis prope Sappadam.
- S. conica* L. In Litoralis campis arenosis, inter segetes Fo-
rijulii (*J. Host*). Jun. Jul.
- S. Armeria* L. In locis arenosis, rupestribus Litoralis (*Bru-
mati*). Jul. Aug.
- S. Saxifraga* L. In rupestribus montanis subalpinis, ad mu-
ros Glemonæ, Venzona, Tulmetii. Jun. Aug.
- S. annulata*, Thore. Inter segetes circa Utinum (*Brignoli,
Comelli*), raro; — prope S. Daniele, Tulmetium, Mon-
temfalconem (*Suffren, Brumati*). Jun. Jul.
- S. quadrifida* L. In graminosis alpinis M. Pizzùl, Olbe, Lip-
gnac; — in M. Amariana [*Cernazai*]. Jun. Aug.
- S. alpestris* Jcq. In subalpinis humidis, in sylvaticis [*Bru-
mati*]; in M. Cren (*Cernazai*). Jul. Aug.
- S. rupestris* L. In praeruptis M. Novarza; in sylvaticis prope
Pontebam [*Suffren*]. Jul. Aug.
- S. acaulis* L. In locis rupestribus alpium editiorum M. Paralba,
Sierra, Cuch, alibique in Carnia; — In M. Canino [*Comelli*].
Jun. Aug.
β. excapa In alpihus Carniæ [*Brumati*].
- S. inaperta* L. In Carnia prope Pagum Caneva, alibique [*J. Host.*]
Jun. Jul.

Lychnis Linn.

- L. Viscaria* L. In pratis apricis subalpinis prope Paularo
d' Incarojo, Paluzzam, Sutrium; — prope Verzegnis, Am-
pezzo [*Suffren*]. Jun.
- L. alpina* L. In summis iugis. M. Crostis prope Modium. (*J.
Host.*). Jul. Aug.

L. Flos cuculi L. In pratis fertilibus collinis Brazzano, Butrio, alibique Jul. Aug.

L. Coronaria Link. In pratis montanis Carniae [*Suffren*]. Jun. Jul.

L. vespertina. Sibthorp. Ad sepes, in dumetis Forijulii medii et inferioris passim. Jun. Aug.

L. diurna Sibthorp. In dumetis montanis, secus torrentes, in Carnia frequens. Jun.

Agrostemma Linn.

A. Githago L. Inter segetes ubique. Jun.

Drypis Linn.

D. spinosa L. In arena maris prope Montemfalconem, Villaraspa, Aquas gradatas. Jun. Jul.

ORDO 14 ALSINEAE DE CANDOLLE.

Sagina Linn.

S. procumbens L. In agris, pascuis circa Forumjulii [*Suffren*]. Maj. Aug.

S. saxatilis. Wimm. In herbidis subalpinis, locis rupestribus muscosis prope la Stua d'Incarojo; in Monte di Surtio. Jun. Jul.

Spergula Linn.

S. arvensis. In agris et campis [*Mazzucato*]. Jun. Jul.

Lepigonum Wahlenberg.

L. medium Wahlb. In sabulosis ad mare Villaraspa, Montisfalconis; in paludibus salsis prope Aquilejam. Jul. Aug.

L. marginatum D. fl. (*Arenaria media* L.). Ad litora maris cum praecedente, prope Belvedere, Caprulas [*Mazzucato*]. Jul. Aug.

Alsine Wahlenberg.

A. lanceolata Mert. et Koch. In rupium alpinarum fissuris M. Nod prope Forumjulii [*Cernazai*]. Jun. Jul.

A. laricifolia Wahlb. In saxosis subalpinis Amaro, Villae, Tulmetii. Jul. Aug.

A. austriaca M. et Koch. In alpinis editioribus (*Brumati*).
Jul. Aug.

A. verna Bartl. In graminosis saxosis alpium Carniæ et For-
rijulii. Jun. Aug.

A. recurva Wahlb. In locis apricis alpium editiorum (*Bru-
mati*). Jul. Aug.

A. tenuifolia Wahlb. In cultis prope Montemfalconem (*Cer-
nazai*). Jun.

Cherleria Linn.

C. sedoides L. Ad rupes humidiusculas in alpinis prope
Venzonem, M. Plauris, M. Campo, M. Novarza, M. Sierra.
Jun. Jul.

Moerhingia Linn.

M. muscosa L. Ad rupes humidiusculas Tulmetii, Paluzzæ,
ad muros Ampezzo, Glemonæ. Jun. Aug.

M. polygonoides M. et Koch. In pascuis saxosis alpium edi-
tiorum, M. Cren, M. Amariana (*Cernazai, Brumati*). Jun.
Jul.

M. trinervia Clairv. Ad muros, sepes Ignani, Caporiaci,
Faganæ, alibique. Maj. Jun.

Arenaria Linn.

A. Serpyllifolia L. In campis inter segetes, in muris ve-
tustis, ad vias passim. Jun. Jul.

A. biflora L. In locis rupestribus humidis et ad rivulos
alpium editiorum (*Brumati*). Jul. Aug.

A. grandiflora All. In pratis, saxosis montium prope Gori-
tiam (*Brumati*). Maj. Jul.

Holosteum Linn.

H. umbellatum L. In campis et cultis planitierum et montium.
Mart. Apr.

Stellaria Linn.

S. cerastoides L. Ad rivulos, in locis humidis alpium editio-
rum, in M. Amariana (*Cernazai, Brumati*). Jul. Aug.

S. nemorum L. In nemoribus humidis montanis M. Duron
Carniæ; prope Forumjulii. Maj. Jun.

S. media Will. In cultis, ruderatis ubique. Mart. Oct.

S. Holostea L. In locis graminosis sylvarum, ad sepes prope Tricesimum, Buttrium. Apr. Maj.

S. graminea L. In herbis collinis Buttrio, Manzano, alibi-
que. Maj. Jul.

S. uliginosa Murray. Ad fontes et rivulos montanos prope Paularo d'Incarojo in Carnia. Jun. Jul.

Malachium Fries.

M. aquaticum Fries. (*Cerastium* L., *Stellaria* Scop.) Ad sepes humidas, secus rivulos Utini, Faganeæ, Ignani etc. Jun. Aug.

Cerastium Linn.

C. glomeratum Thuill. In arvis, cultis, ad vias, fossas. Apr. Jul.

C. semidecandrum L. In arvis, ripis, collibus. Mart. Maj.

C. glutinosum Fries. In arvis, pratis et pascuis siccis. Apr. Maj.

C. triviale Link. In cultis, agris, ad vias. Maj. Aug.

C. sylvaticum W. Kit. In sylvis subhumidis Litoralis (*Brumati*): Jul. Aug.

C. dichotomum L. In alpibus prope Pulfero, Caporetto (*Cernazai*, *Brumati*). Maj. Jun.

C. alpinum L. In alpibus et subalpinis. Jun. Aug.

C. ovatum Hopp. In glareosis torrentium alpinorum M. Longarina prope Venzone. Junio.

C. arvense L. Ad sepes, ad agror. aggeres Faganeæ, Nogarredo di Corno, alibi-que. April. Jun.

C. strictum Hænke. In graminosis alpinis M. Lipgnac prope Lusevera. Junio.

C. repens L. In alpinis et subalpinis Carniæ (*Brignoli*). Jun. Aug.

C. latifolium L. In alpibus altioribus Carniæ (*Brumati*). Jul. Aug.

C. campanulatum Viv. In collibus herbis prope Montemfalconem (*Brumati*). Apr. Maj.

ORDO 15 LINEÆ DE CANDOLLE

Linum Linn.

- L. gallicum** L. In arvis et locis incultis circa Montemfalconem (*Brumati*). Jun Jul.
- L. strictum** L. In collibus herbidis prope Artegnam (*J. Host*); in litore maris (*Brumati*). Jun. Jul.
- L. maritimum** L. In pratis. ad mare prope Montemfalconem, Villaraspa. Aug. Sept.
- L. flavum** L. In pratis, ad viarum margines. Jun. Aug.
- L. hirsutum** L. In pratis et collibus. Jun. Aug.
- L. viscosum** L. In umbrosis sylvaticis Faganeæ, Moruzzo, alibique. Jun. Jul.
- L. tenuifolium** L. In glareosis, ubique. Jun. Jul.
 β. cæspitosum foliis latioribus, longioribus et copiosioribus; ad rupes prope Glemonam.
- L. narbonense** L. In pratis præsertim collinis prope Forum-julii (*Suffren*); Montemfalconem (*Brumati*). Jun. Jul.
- L. angustifolium** Huds. In saxosis asperis Litoralis et Forijulii (*Host*). Jun. Jul.
- L. usitatissimum** L. Colitur, et sponte exit huc et illuc, præcipue in montibus. Jun. Aug.
- L. alpinum** L. In pascuis alpinis M. Longarina prope Venzone, alibique. Jun Jul.
- L. austriacum** L. In paludosis prope Villaraspa, Montemfalconem. Jun. Jul.
- L. catharticum** L. In pratis præsertim humidis. Jun. Aug.

ORDO 16 MALVACEÆ BROWN

Malva. Linn.

- M. Alcea** L. In collibus apricis Faedis, ad sepes Martignaci, Faganeæ. Jun. Aug.

M. sylvestris L. Ad pagos, sepes, in cultis, ruderatis passim. Jun. Aug.

M. rotundifolia L. Ad vias, in cultis, ruderatis Ignani, Faganeae, Utini etc. Jun. Aug.

M. moschata L. In collibus lapidosis incultis, ad vineas in Forojulii inferiori [*Host*]. Jul. Aug.

Althaea Linn.

A. officinalis L. In pascuis prope Utinum, Ignanum, in arvis humidis Virco. Jun. Aug.

A. hirsuta L. Ad sepes, fossas prope Ignanum, Montemfalconem, Utinum, raro. Jul. Sept.

A. cannabina L. In sepibus, pratis prope Montemfalconem; — in sepibus circa Goritiam [*Mazzuccato*]. Jul. Aug.

A. pallida W. Kit. (*A. rosea* L.) Ad vias, in agris, collibus circa Montemfalconem (*Brumati*). Jul. Aug.

Lavatéra Linn.

L. thuringiaca L. Ad sepes, in vineis Litoralis [*Brumati, Host*]. Jul. Aug.

Hibiscus Linn.

H. Trionum L. In locis cultis, ad vias Faganeae, Ignani, Cormons; copiose in agris humidis Virco. Jun. Aug.

H. pentacarpos L. Secus flumen Lemene prope Concordiam (*Suffren*); in Carniae udis Vallis del Chadin (*Host*). Jul.

H. syriacus L. Vulgo colitur ad sepes instruendas in viridiorum ambulacris. Jul. Aug.

ORDO 17. TILIACEÆ JUSSIEU

Tilia Linn.

T. grandifolia Ehrh. (*T. platyphyllos* Scop.) In subalpinis Vallis Resiae Jun. Jul.

T. parvifolia Ehrh. [*T. microphylla* Willd]. In sylvis frondosis Piano inter et Artam, alibique in Carnia. Jul.

ORDO 18. HYPERICINEÆ DE CANDOLLE

Androsaemum Allioni.

A. officinale All. In umbrosis prope Tricesimum; in apricis prope Travesium [*Cernazai*]. Jun. Jul.

Hypericum Linn.

H. perforatum L. In pratis siccis, ad agror. margines Utini, Faganeæ, Ignani, alibique Jul. Sept.

β. angustifolium. In pratis turfosis prope Faganeam.

H. humifusum L. In herbidis arenosis Forijulii austriaci (*Host*). Jun. Jul.

H. tetrapterum Fries. In pratis humidis, ad rivulos. Jul. Aug.

H. quadrangulum L. In humidiusculis alpinis Carniæ prope Sappadam, in M. Cuch, in Valle Resia. Jul. Aug.

H. montanum L. In montanis et collinis, ad sylvarum oras Faganeæ, Tricesimi, Tulmetii, alibique. Jun. Aug.

H. hirsutum L. In sylvaticis collinis Tricesimi, Faganeæ. Jun. Aug.

ORDO 19. ACERINEÆ DE CANDOLLE

Acer Linn.

A. Pseudo-platanus L. In sylvis montanis et collinis Tulmetii, Glemonæ, Faganeæ, Sauris. Maj. Jun.

A. platanoides L. In sylvis ceduis montium humiliorum. Apr. Maj.

A. campestre L. In dumetis, sepibus, passim. Maj.

A. monspessulanum L. In montanis asperis Litoralis prope Montemfalconem, Duinum (*Brumati*). Apr.

ORDO 20. HIPPOCASTANEÆ DE CANDOLLE

Æsculus Linn.

E. hippocastanum L. Ubique culta ad ornamentum in publicis ambulacris. Maj.

ORDO 21. AMPELIDÆ HUMBOLDT

Vitis Linn.

- V. vinifera* L. In sylvis et sepibus passim. Jun.

ORDO 22. GERANIACEÆ DE CANDOLLE

Geranium Linn.

- G. macrorrhizum* L. In saxosis montanis, subalpinis et alpinis in Carnia et Foro-Julii frequens. April. Aug.
- G. Phaeum* L. In pratis montanis et subalpinis Venzoni, Tulmetii, Modii; — in sylvaticis S. Danielis [*Suffren*]. Jun.
- G. nodosum* L. In asperis sylvaticis, inque pratis Paluzzæ, Rivo; — in Valle Sontij prope Goritiam (teste *Kock*); in Littorali. Jun. Aug.
- G. sylvaticum* L. In pratis montanis prope Modium; — prope Caporetto [*Suffren*]. Jun. Jul.
- G. pratense* L. In pratis collinis et montanis Carniae. Jun. Aug.
- G. sanguineum* L. In collibus apricis, in dumetis Glemonae, Venzoni, Tulmetii, Tarcenti, etc. Jun. Aug.
- G. Argenteum* L. In alpibus editioribus prope Venzone, M. Plauris, Longarina, Campo copiose; — In M. Cren [*Mazzucato*]. Jul. Aug.
- G. pusillum* L. Ad vias, aggeres prope Utinum, alibique. Maj. Jun.
- G. dissectum* L. In agris, vineis, sepibus. Maj. Jul.
- G. columbinum* L. Ad agrorum margines, ad vias, aggeres. Jun. Jul.
- G. rotundifolium* L. Ad sepes, vias, agrorum margines passim. Maj. Sept.
- G. molle* L. Ad vias, agror. margines in Litorali [*Bru-mati*]. Maj. Aug.
- G. lucidum* L. In montosis Litoralis prope Montemfalconem [*Mazzucato*]. Jun. Jul.

G. robertianum L. In sylvis umbrosis, rupibus, muris vetustis passim in Foro Julii et Carnia. Maj. Aug.

Erodium L'Heritier.

E. cicutarium L'Herit. In arvis, cultis, passim. Mart. Aug.
β immaculatum. Passim.

γ maculatum. In collibus Faganeæ.

E. moschatum. L'Herit. Ad muros Utini [*Comelli*], forsan, ex seminibus allatis. Maj. Jul.

E. ciconium Willd. In herbis Litoralis prope Montemfalconem [*Brumati, Host*]. Maj. Jun.

E. malacoides Willd. In ruderalis, ad vias, muros Montisfalconis [*Brumati*]. Jun. Jul.

ORDO 23. BALSAMINEÆ A. RICHARD.

Impatiens Linn.

I. Nolitantere L. In dumetis humidis montanis Carniæ, Val Calda, Luint, alibique. Jul. Aug.

I. Balsamina L. Vulgo in hortis colitur ad ornamentum. Jul. Aug.

ORDO 24. OXALIDÆ DE CANDOLLE.

Oxalis Linn.

O. Acetosella L. In nemorosis montanis, ad sepes umbrosas Faganeæ, Glemonæ; in sylvis abietinis Carniæ. April. Maj., serius in montibus.

O. stricta L. In cultis, ad fossas passim. Jun. Sept.

O. corniculata L. In saxosis, ad agrorum aggeres circa Utinum, Ignanum, non raro. Maj. Sept.

ORDO 25. RUTACEÆ JUSSIEU

Ruta Linn.

- R. graveolens** L. In rupestribus circa Glemonam. Jun. Jul.
R. divaricata Tenor. In rupestribus collinis prope Balnea Montisfalconis. Jun. Jul.

Dictamnus Linn.

- D. Fraxinella** Pers. [D. albus L.]. In rupestribus prope Montemfalconem, Duinum. Maj. Jun.
 β . fol. ovatis, impunctatis, venosis. In locis saxosis apricis Faedis inter et Purzuso.

SUBCLASSIS II.

C A L Y C I F L O R A E.

ORDO 26. CELASTRINEÆ R. BROWN

Staphyléa Linn.

- S. pinnata**. L. In sylvis collinis Brazzani; — in sylvis prope S. Vitum [*Cernazai*]. Maj. Jun.

Evonymus Linn.

- F. europæus** L. In sylvis et dumetis ubique frequens. Apr. Maj.
E. verrucosus Scop. In sylvis montanis prope Montemfalconem, Tarcentum. Maj. Jun.
E. latifolius Scop. In sylvis montanis Carniæ prope Luint, Comeglians. Maj. Jun.

ORDO 27 RHAMNEAE R. BROWN

Zizyphus Tournefort.

Z. vulgaris. Lmk. Quasi sponte occurrit in dumetis Forijulii et Litoralis. Jun.

Paliurus Tournef.

P. aculeatus Lmk. In locis saxosis, rupestribus incultis Forijulii superioris et Litoralis. Jun. Aug.

Rhamnus Linn.

R. cathartica L. In sylvis, dumetis, sepibus passim. Maj. Jun.

R. infectoria L. In saxosis collinis prope Balnea Montisfalconis; — circa S. Danielem [*Suffren*]. Maj. Jun.

R. saxatilis L. In saxosis apricis prope Montemfalconem, Duinum. Maj. Jun.

R. Alaternus L. In asperis saxosis Litoralis prope Montemfalconem [*Brumati*]. Maj. Jul.

R. rupestris Scop. In rupestribus Vallis Resiæ; — in asperis saxosis Litoralis circa Montemfalconem [*Suffren, Host*]. Jun. Jul.

R. Frangula L. In sylvis, dumetis, sepibus passim. Maj. Jun.

R. pumila L. In rupium fissuris prope Modium, Amaro, Verzegnis, (*Suffren*). Apr. Jun.

ORDO 28. TEREBINTHACEÆ DE CANDOLLE.

Pistacia Linn.

P. Terebinthus L. In asperis Litoralis prope Montemfalconem, S. Joannem, raro. Apr. Maj.

Rhus Linn.

R. Còtinus L. In montanis asperis Sagradi, Montisfalconis, Duini, satis frequens. Maj.

Spartium Linn.

S. junceum L. In collinis apricis Brazzani, loco dicto il Clâniz. Maj. Jun.

Ulex Linn.

U. europæus L. In campis arenosis Litoralis (*Brumati*). Maj.

Genista Linn.

G. diffusa Willd. — In pratis siccis, et declivibus graminosis Litoralis, agri Goritiensis (*Brumati*). Maj. Jun.

G. decumbens W. Kit. In pratis, pascuis circa Utinum, Quadruvium, Ignanum frequens. April. Jun.

G. pilosa L. In sylvaticis collinis Brazzani, Cormons, copiose. A Maj. ad autum.

G. sericea Wulf. Ad agror. aggeres Amaro inter et Tulumetium; in Litorali frequens. Jun. Jul.

G. tinctoria L. In pratis, pascuis siccis, ad vias passim. Jun. Jul.

G. ovata W. Kit. In pratis collinis ad sylvarum oras Faganeæ. Jun. Jul.

G. germanica L. Ad vias, in sylvaticis ubique copiose. β . *inermis* in umbrosis collinis prope Tarcentum, Faganeam.

G. sylvestris Scop. In apricis collinis et montanis Litoralis Montisfalconis, Duini. Maj. Jun.

Cytisus Linn.

C. Laburnum L. In sylvis, sepibus præcipue in Foro Julii superiori. Apr. Maj.

C. alpinus Mill. In sylvis montanis Carniae, M. Amariana. Jun. Jul.

C. nigricans L. In pratis, sylvis passim. Jun. Jul.

C. capitatus Jeq. In sylvaticis, ad margines sylvarum Faganeæ, alibique. Jun.

C. postratus Scop. In muris vetustis Paularo d' Incarajo raro; in montanis asperis prope Montemfalconem (*Brumati*). Maj.

- C. hirsutus** L. In saxosis Litoralis prope Montemfalconem; in pratis circa Utinum, Faganeam, abilique. Maj. Jun.
- C. purpureus** Scop. In pratis circa Utinum; in sabulosis Tilaventi prope Ignanum; Glemonæ in montosis apricis. April. Jun.
- C. radiatus** D. fl. (Spartium L.) In subalpinis prope Venzone, Amaro copiose; in alpinis M. Plauris. April. Jul.
- C. sagittalis** Dfl. (Genista L.) In sylvaticis montanis prope Paularo d' Incarajo; prope Pontebam (*Suffren*); circa Rubiam, Forum Julii (*Mazzucato*). Jul.
- C. argenteus** L. In montosis asperis Litoralis [*Suffren*, *Brumati*, *Mazzucato*]. Apr. Maj.

Lupinus Linn.

- L. albus** L. Colitur in arvis, et occurrit hinc inde. Mai. vel. Jul. Aug.

Ononis Linn.

- O. spinosa** L. In pratis, pascuis, ad vias passim. Jun. Jul.
- O. Columnæ** All. In montium declivibus apricis Litoralis (*Brumati*); Vermeano inter et Redepuglia [*Mazzucato*] Maj. Jun.
- O. Natrix** Lmk. In montibus Forijulii austriaci [*Host*]. Jun. Jul.

Anthyllis Linn.

- A. Vulneraria** Lin. In pratis et pascuis planitierum, montium et alpium editiorum frequens. Maj. Jun.
β rubriflora. In pratis siccis prope Montemfalconem.
- A. montana** L. In colle S. Agnetis Glemonam inter et Ospe-daletto [*Suffren*, *Mazzucato*]; in Littorali [*Brumati*, *Host*]. Maj. Jun.

Medicago Linn.

- M. sativa** L. In pratis, ad agror. margines passim. Jun. in Autumn. Colitur.
β. versicolor. Ad sepes, in locis humidis.
- M. falcata** L. In pratis siccis, ad vias passim. Jun. Sept.
β. versicolor. Ad vias Manzano, Plasencis, Utini.

- γ major*. Ad vias Pozzecco, Manzano.
- M. prostrata* Jcq. In glareosis, ad vias circa Ignanum, Pozzecco, Utinum; in Litorali. Jun. Aug.
- M. marina* L. In sabulosis maritimis prope Villaraspa, Montemfalconem. Maj. Jun.
- M. lupulina* L. In pratis, pascuis, ad vias, in hortis Utini, Faganeæ, etc. Maj. Sept.
- M. orbicularis* All. In cultis, ad vias Montisfalconis [*Brumati*]. Maj. Jun.
- M. tribuloides*. Lmk. In arenosis maritimis Montisfalconis [*Brumati*]. Maj. Jun.
- M. littoralis* Rohde. In arenosis maritimis Litoralis prope Montemfalconem [*Brumati*]. Maj. Jun.
- M. Gerardi* W. Kit. In agris et cultis ad mare in Litorali [*Cernazai*, *Brumati*]. Maj. Jun.
- M. maculata* Willd. (*M. cordata* Suff.) In herbis circa S. Daniele[m] [*Suffren*]. Maj. Jun.
- M. minima* Lmk. In fossis urbis Utini; in pratis Faganeæ. Maj. Jun.
- M. carstiensis* Jcq. In dumetis umbrosis collinis prope Faganeam, Montemfalconem. Maj. Jun.
- M. ciliaris*. All. Inter segetes secus torrentem Turrim [*Cernazai*]; prope Montemfalconem (*Brumati*). Maj. Jun.
- M. rupestris*.

M. radice perenni, caulibus diffusis adscendentibus, pedunculis multifloris petiolo longioribus, *leguminibus cochleatis*, *lanatis*, amfractibus 3–4. axe incumbentibus, *superficie transverse lacunoso-venosis*, *marginibus obtusis distiche spinigeris*, *spinis divergentibus triangulari-subulatis*, apice hamatis, *diametrum dimidium leguminis aequantibus*. Nob.

Habitat in rupium fissuris subalpinis M. Matajura Vallis Natisonis. Floret. Jun. Jul.

Radix perennis lignosa; *caules palmares, semipedales, adscendentes, in ramos patentes divisi, superne pubescentes*. *Stipulae lanceolatae, uninerviae, denticulato-ciliatae, persistentes*. *Foliola rhombo-ovata, vel obovata, basi integerrima, apice denticulata, ad co-*

stam pubescentia et subciliata, nervis patentibus rectis indivisis, aut apice tantum interdum furcatis, avenia. Pedunculus communis teres, pilis simplicibus adpressis pubescens, petiolo aliquantulum longior, 4-10florus: pedicelli breves, capillacei, bractea membranacea lineari-subulata suffulti. Calyx pubescens, persistens; calycis lacinae longae, aequales lineari-subulatae. Corolla flavo-aurantiaca; vexillum oblongo-ovatum, apice submarginatum aut denticulatum; alae patulae; carina apice biloba, lobis rotundatis. Legumen cochleatum, cyclis 3-4. maturitate laxè incumbentibus, superficie reticulato-venosum, pube crispa lanatum, margine spinosum; crus spinarum posterius e linea elevata, margini parallela, originem ducens; spinae basi sulcatae, dilatatae, apice hamatae, leguminis diametrum dimidium aequantes. Semina reniformia, levia.

Trigonella Linn.

T. gladiata Stev. In apricis lapidosis Litoralis [*Brumati*].
Jun. Jul.

Melilotus Tournefort.

M. alba Desrousseau. In glareosis torrentium, in saxosis ad vias Utini, Ignani, Faganeæ. Jul. Sept.

M. officinalis Desrous. Ad sepes, sylvarum margines Faganeæ, Ciconici; in glareosis Tilaventi prope Ignanum.
Jul. Sept.

β. *altissima*. In Litorali [*Brumati*].

Trifolium Linn.

T. pratense L. In pratis, ad agror. aggeres passim. Mai. Sept.
β. *nivale*. In Carniæ M. Tragonia.

T. medium L. In dumetis ad ripas Tilaventi prope Ignanum; — in pratis montanis Litoralis (*Brumati*). Jun. Jul.

T. alpestre L. In graminosis alpinis M. Cren (*Brignoli*).
Jun. Aug.

T. rubens L. In pratis circa Utinum, in graminosis collinis Buttrii, alibique. Jun. Jul.

T. ochroleucum L. In pratis et sylvaticis collinis Faganeæ, raro; — in collinis prope Qualls (*Comelli*). Jun. Jul.

T. stellatum L. In pratis siccis collium prope Tricesimum, Montemfalconem, Duinum. Jun. Jul.

- T. incarnatum** L. In pratis et ad vias Litoralis. Colitur ubique in armentorum pabulum. Apr. Jul.
- T. angustifolium** L. In herbis apricis prope Cormontium, Montemfalconem; — circa Goritiam. (*Wulfen*). Jun.
- T. arvense** L. In pratis circa Utinum; copiose in arvis Virco, Flambro. Jul. Sept.
- T. scabrum** L. In graminosis circa Goritiam, Montemfalconem, Pozzecco. Maj. Jun.
- T. fragiferum** L. In arenosis subhumidis prope Ignanum, Spilimbergum, alibique Jun. Oct.
- T. montanum** L. In pratis planitie et montium. Jun. Jul.
- T. striatum** L. In graminosis apricis agri Goritiensis (*Brumati*). Jun. Jul.
- T. repens** L. In pascuis, pratis, ad vias passim. Maj. Oct.
- T. pallescens** Schreb. In summarum alpium pascuis M. Plauris, Tragonia Carniæ. Jun. Sept.
- T. hybridum** L. In pratis, secus muros Utini. Maj. Sept.
- T. badium** Schreb. In summis alpium pascuis M. Paralba prope Sappadam. Jul. Aug.
- T. spadiceum** L. Ad torrentes subalpinos prope Pontebam. Jul. Aug.
- T. agrarium** L. In pratis omnibus, ad vias, agror. margines passim. Jun. Jul.
- T. procumbens** L. In glareosis siccis, secus vias Pozzecco, Pozzuolo, raro. Maj. Aug.
- T. patens** Schreb. In graminosis collinis secus vias prope Faganeam; — in Litorali et agro Goritiensi (*Brumati*). Jun. Aug.
- Dorycnium** Tournefort.
- D. suffruticosum** Vill. In pascuis, et rupestribus montanis Litoralis. Maj. Jun.
- D. herbaceum** Vill. In pratis, pascuis apricis passim. Jun. Jul.
- Lotus** Linn.
- L. corniculatus** L. In pratis, pascuis, ad vias passim. Maj. in autumn.

β. hirsutus. In rupestribus subalpinis M. Matajura.

Tetragonolobus Scopoli.

T. *siliquosus* Mœnch. In herbidis humidis ad vias prope Utinum; in pratis humidis Virco, Flambro alibique. Maj. Jun.

β. maritimus. In arenosis maritimis Villaraspa, Montis-falconis. Junio.

Glycyrrhiza Linn.

G. *glabra* L. In apricis Litoralis prope Pagum S. Joannis (*Brumati, BIASOLETTO*). Jun.

Galega Linn.

G. *officinalis* L. Ad fossas, viarum margines, passim Jun. Aug.

Robinia Linn.

R. *Pseudacacia* Willd. Ex America boreali allata, ubique culta et quasi spontanea facta. Mai. Jun. et iterum Aug. Sept.

Colútea Linn.

C. *arborescens* L. In apricis collinis Litoralis prope Sagrađum, Montemfalconem. Maj. Jun.

Phaca Linn.

P. *australis* L. In pascuis editis M. Trog prope Pontebam. (*Host, Jacquin*). Jun. Aug.

P. *astragalina* DC. In summis Paralbæ pascuis petrosis, raro. Jul. Aug.

Oxytropis De Candolle.

O. *montana.* In pratis et pascuis montanis et alpinis; copiose circa Sacellum S. Antonii prope Venzone; — in M. Caballo (*Zannichelli*). Jun. Jul.

Astragalus Linn.

A. *Onobrychis* L. In pratis, pascuis siccis, in glareosis frequens. Mai. Jul.

A. *vesicarius* L. In montibus siccis Litoralis prope Montemfalconem; in montibus Goritiensibus (*Brumati*). Maj. Jun.

A. *Cicer* L. In pratis montanis et collinis Litoralis (*Brumati*). Jun. Jul.

- A. *Glycyphyllos* L. In herbidis, locis umbrosis. Jun. Jul.
- A. *monspessulanus* L. In graminosis montanis Litoralís. Apr. Maj.
- A. *Wulfenii*. Koch. (incanus Wulf.) In locis lapidosis montium Litoralís (*Brumati*). Maj.

Coronilla Linn.

- C. *Émerus* L. In dumetis, sylvaticis Ignani, Faganeæ, Tulmetii etc. Maj. Jul.
- C. *vaginalis* Lmk. In pascuis montanis M. Amariana; — prope Amaro et Glemonam (*Suffren*). Maj. Jul.
- C. *minima* L. In graminosis editioribus M. Campo, raro. Jun. Jul.
- C. *scorpioides* Kock. In cultis collinis circa Tricesimum (*Cernazai*); circa Montemfalconem (*Brumati*). Maj.
- C. *montana* Scop. in montosis Litoralís (*Brumati*). Jun.
- C. *cretica* L. In herbidis Litoralís (*Brumati*). Maj. Jun.
- C. *varia* L. Ad agror. margines, ad vias, ad sylvarum oras, passim. Jun. Aug.

Hippocrépis Linn.

- H. *comosa* L. In pratis, in glareosis torrentium, ad vias passim, in alpes adscendens. Maj. Jun. serius in alpinis.
- H. *unisiliquosa* L. In apricis montanis Litoralís prope Duinum (*Brumati*). Maj. Jun.

Securígera De Candolle.

- S. *Coronilla* D. C. In agris Litoralís (*Brumati*). Maj. Jun.

Hedysarum Linn.

- H. *obscurum* L. In pascuis alpinis M. Cuch Carniæ. Jul.

Onobrychis Tournefort.

- O. *sativa* Lmk. In pratis siccis, in sabulosis torrentium, passim. Maj. Jul.
- O. *arenaria* Dl. In herbidis apricis Litoralís prope Montemfalconem, Duinum. Jun. Jul.
- O. *Caput-galli* Lmk. In herbidis Carniæ prope Comeglians (*J. Host*); in olivetis Litoralís prope Montemfalconem (*Brumati*). Maj. Jun.

Cicer Linn.

C. arietinum L. Inter segetes Litoralis prope S. Joannem, Duinum. Junio.

Vicia Linn.

V. cassubica L. In subalpinis prope Sappadam; — in sylvis montanis agri Goritiensis et Litoralis (*Brumati*) Jun. Aug.

V. sylvatica. L. In sylvis montanis ad S. Petrum prope Julium Carnicum. Jun. Jul.

V. Cracca L. In sepibus, dumetis, inter segetes passim. Jun.

V. villosa Roth. In sylvaticis apricis prope Venzone, inter segetes Sutrii. Jun.

V. Onobrychioides L. Inter segetes Sutrii, Piano. (*Mazzucato*) Jun. Jul.

V. Faba L. Colitur in usum œconomicum. Jun.

V. bithynica L. In graminosis, ad agror. margines in Litorali (*Brumati*). Maj. Jun.

V. sepium L. In sepibus passim; in dumetis montanis. Maj. Jun.

V. hybrida L. In cultis et herbis Litoralis (*Brumati*). Maj. Jun.

V. lutea L. In apricis collinis, ad vias, Brazzani, Cormons; — in collibus Tricesimi (*Cernazai*). Maj. Jun.

V. grandiflora Scop. In locis graminosis siccis prope Balnearia Montisfalconis. Maj. Jun.

V. sativa L. In agris, inter segetes; colitur etiam cum *Secale*. Jun.

V. angustifolia Roth. Inter segetes circa Utinum. Jun. Jul.

V. peregrina L. Inter segetes, in locis cultis prope Montemfalconem, Ronchi (*Brumati*). Maj. Jun.

V. Lathyroides L. In herbis, ad agrorum margines frequens; — in graminosis collinis prope Montemfalconem (*Brumati*). Apr. Maj.

Eryum Linn.

E. hirsutum L. In agris, ad sepes. Jun. Jul.

E. Lenticula Schreb. In rupium fissuris ad arcem Montisfalconis [*Berini, Brignoli*]. Maj.

E. Lens L. Colitur, et occurrit huc et illuc quasi sponte.
Jun. Jun.

Pisum Linn.

P. arvense L. Colitur in Foroiulii et Litorali, et occurrit huc et illuc inter segetes. Mai. Jul.

P. sativum L. Colitur in arvis, hortis, et occurrit quasi sponte. Mai Jul.

Láthyus Linn.

L. Aphaca L. Inter segetes, ad vias passim. Maj. Jun.

L. Nissolia L. In agris, inter segetes circa Utinum, Brazzacco non frequens; — circa S. Daniele, Montemfalconem, Goritiam (*Suffren, Host*). Jun.

L. sphaericus Retz. In agris et locis graminosis circa Utinum raro; — in Litorali et Forojulii inferiori (*Host*). Maj. Jun.

L. Cicera L. In agris et cultis Litoralis circa Montemfalconem (*Suffren*) Apr. Jun.

L. sativus L. Inter segetes S. Danielis (*Suffren*); in agris Litoralis (*Host*). Maj. Jun.

L. hirsutus L. Inter frutices, in sepibus Carniæ prope Surtium, ad vias prope Portumgruarium, raro. Junio.

L. setifolius L. In rupium fissuris circa Montemfalconem (*Brignoli*). Maj.

L. pratensis L. In pratis, ad sepes passim. Jun. Jul.

L. sepium Scop. In dumetis circa Faganeam, Utinum, raro; — circa Goritiam (*Scopoli*). Maj. Jun.

L. sylvestris L. In sylvaticis collinis Faganeæ; in sepibus circa Utinum, Lauzacco. Jul.

L. latifolius L. In sepibus, sylvis Muzzanæ, alibique; — circa Palmam et Montemfalconem (*Suffren*). Jul. Aug.

Orobis Linn.

O. vernus L. In sylvaticis, dumetosis collinis Brazzani, Faganeæ, Faedis, alibique. Apr. Maj.

β. gracilis. prope Amaro in Carnia.

O. tuberosus L. In dumetosis et sylvaticis collinis Brazzani; — Montisfalconis (*Brumati*). Apr. Maj.

β. tenuifolius. In Litorali.

- *albus* L. In pratis montanis Litoralis (*Brumati*) Maj. Jun.
- *angustifolius* L. In graminosis apricis Litoralis (*Brumati*). Jun.
- *luteus* L. In nemoribus, in pratis subalpinis Paularo, Sutrio; — circa Tulmetium, Forni di Sopra (*Suffren*); in M. Caballo (*Zannichelli*). Jun. Jul.
- *niger* L. In sylvaticis, dumetosis præcipue collinis. Jun. Jul.

Phaseolus Linn.

P. *vulgaris* L. Coluntur plures varietates. Maj. Aug.

Dolichos Linn.

D. *Catiang* L. Colitur vulgo in usum œconomicum. Jul. Aug.

ORDO 32. CAESALPINIÆ. R. BROWN.

Cercis Linn.

C *Siliquastrum* L. Colitur ad ornamentum, et ex seminibus sparsis nascitur sponte huc et illuc. Apr. Maj.

ORDO 33. AMYGDALÆ. JUSSIEU.

Amygdalus Linn.

A. *communis* L. Colitur. Febr. Apr.

Persica Tournefort.

P. *vulgaris* Mill. Colitur, et occurrit frequentissime ad sepes, agror. margines. Mart. Apr.

Prunus Linn.

P. *Armeniaca* L. Colitur. Mart. Apr.

P. *spinosa* L. In sepibus, dumetis, sylvis, passim. Apr.

P. *insititia* L. Ad sepes, in sylvulis; coluntur quoque plures varietates. Mart. April.

P. *domestica* L. Coluntur plures varietates. Mart. Apr.

P. *avium* L. In rupestribus præruptis Tulmetii. Apr. Maj.

- P.** *Cerasus* L. In sylvis Carniæ, in sepibus Brazzani, Faganeæ. Coluntur plures varietates. Apr. Maj.
- P.** *Padus* L. In sylvis humidiusculis Carniæ [*Suffren*]. Maj.
- P.** *Mahaleb* L. In sepibus Amaro inter et Tulmetium; in sylvulis Faganeæ; ad Tilaventi ripas prope Spilimbergum. Maj.

ORDO 34. ROSACEÆ JUSSIEU.

Spiraea Linn.

- S.** *ulmifolia* Scop. In locis saxosis, rupestribus, prope Goritiam, Pinzanum, Tulmetium, Venzone. Maj. Jun.
- S.** *chamaedryfolia* L. In montosis et subalpinis prope Amaro, Venzone, alibique. Maj. Jun.
- S.** *decumbens* Koch. In alpibus prope Resiuttam, Pontebam (teste Koch). Maj. Jun.
- S.** *Aruncus* L. In nemorosis humidis collinis Faganeæ, Glemona, Tulmetii. Jun.
- S.** *Ulmaria* L. Ad aquas, fossas. Jun. Aug.
- S.** *Filipendula* L. In pratis et pascuis passim. Jun. Jul.
- S.** *salicifolia* L. In Carnia prope Agrons (*J. Host.*). Jun. Aug.

Dryas. Linn.

- D.** *octopetala* L. In pascuis alpinis, secus torrentes in planitiem copiose descendens. Jul. Aug.

Gèum Linn.

- G.** *urbanum* L. in nemoribus, dumetis subhumidis, ad muros domorum. Maj. Jul.
- G.** *rivale* L. In sylvaticis subhumidis Faganeæ, in montanis M. Longarina, Campo prope Venzone. Jun.
- G.** *reptans* L. In summis pascuis M. Paralbae, raro. Jul.
- G.** *montanum* L. In pratis et pascuis montanis et alpinis Carniæ Jun. Jul.

Rubus Linn.

R. Idaeus L. In sylvis et dumetis montanis Carniæ. Maj. Jun.

R. fruticosus L. In sepibus, dumetis, sylvis, passim. Jun. Aug.

β. *hybridus* Suffr. In sylvis Caporiaci, Faganeæ.

γ. *tomentosus*. In Litorali [*Brumati*].

R. caesius L. In agris, ad muros domorum. Jun. Jul.

R. saxatilis L. In saxosis sylvaticis montanis et subalpinis.
Jun. Jul.

R. corylifolius Smith. In sylvis montanis [*Brumati*]. Jun.

Fragaria Linn.

F. vesca L. In sylvis, collibus, dumetis, ad agrorum margines passim. April. Maj. serius in montibus.

F. elatior Ehrh. In sylvis montanis M. Tersadia. Maj. Jun.

F. collina Ehr. In collibus incultis Forijulii; — in Litorali (*Brumati*). Maj.

F. grandiflora Ehrh. Colitur vulgo in hortis.

Còmarum Linn.

C. palustre L. In turfosis subalpinis prope Pontebam; — in paludibus Forijulii inferioris (*Suffren*). Jun. Aug.

Potentilla Linn.

P. rupestris L. In rupium fissuris prope Pontebam (*Suffren*). Maj. Jul.

P. anserina L. Ad vias, in pascuis prope Sappadam, alibi-que in Carnia. Maj. Jul. et Autumn.

P. recta L. In locis lapidosis apricis prope Julium Carnicum, Montemfalconem. Jun.

β. *obscura* Willd. In coemeterio Aquilejæ; — in graminosis Litoralis (*Brumati*).

P. hirta L. In locis graminosis, ad pratorum margines prope Montemfalconem. Jun. Jul.

β. *angustifolia*. In Litorali (*Brumati*).

P. argentea L. In apricis rupestribus montanis prope Torlano [*Comelli*]. Jun. Jul.

P. reptans L. In arvis, ad vias, fossas, agrorum versuras passim. Jun. Aug.

- P.** *Tormentilla* Sibthorp. [*Tormentilla erecta* L.] In pratis, pascuis praecipue humidis frequens. Maj. Aug.
- P.** *aurea* L. In editoribus humidiusculis M. Paralbae Carniae. Jul. Aug.
- P.** *alpestris* Hall. fil. In alpibus Carniae M. Cucch, Pizzùl, aliisque. Jul. Aug.
- P.** *verna* L. In locis siccis, pratis, ad agror. aggeres passim. Apr. Maj.
β. *crocea*; in apricis collinis.
γ. *pusilla*; in arenosis circa Utinum.
- P.** *grandiflora* L. In alpibus altioribus Carniae [*Brumati*]. Jul. Aug.
- P.** *alba* L. In sylvaticis montanis prope Venzone; in pratis feracioribus prope Godiam. Maj. Jun.
- P.** *Fragariastrum* Ehrh. [*Fragaria sterilis* L.] In collibus dumetosis prope Torlano, alibique. Apr. Maj.
- P.** *caulescens* L. In rupium fissuris ad radices alpium. Jul. Aug.
- P.** *Clusiana* Jeq. In rupium fissuris summorum alpium Carniae [*Brumati*]. Jul. Aug.
- P.** *nitida* L. In rupium fissuris alpium editorum M. Canino, Plauris, Paralba, Cucch. etc. Jul. Aug.

Sibbaldia Linn.

- S.** *procumbens* L. In rupestribus alpium Goritiensium (*Brumati*). Jul. Aug.

Agrimonia Linn.

- A.** *Eupatoria* L. In herbidis, ruderatis, ad vias, fossas. Jun. Aug.

Rosa Linn.

- R.** *pimpinellifolia* DC. In collibus incultis, in arenosis maritimis prope Montemfalconem (*Brumati*). Jun. Jul.
- R.** *alpina* L. In locis saxosis alpium (*Brumati*); — prope Forni, Clauzetum (*Suffren*); in M. Amariana (*Mazzucato*), Jun.
- R.** *cinnamomea* L. In dumetis montanis M. Amariana (*Mazzucato*). Jun.

- R.** *rubrifolia* Till. In rupestribus montanis Litoralis (*Brumati*). Jun.
- R.** *canina* Lin. In sylvaticis, sepibus, dumetis, passim. Jun.
β. *collina*. In Litorali. [*Brumati*]. Jun.
- R.** *rubiginosa* L. In dumetis, sylvaticis Litoralis (*Brumati*). Jun.
- R.** *sempervirens* L. In asperis Litoralis [*Brumati*]. Jun.
- R.** *gallica* L. In collibus prope Forum Julii [*Cernazai*]. Jun.
β. *pumila* DC. In collibus Litoralis (*Brumati*).
- R.** *provincialis* Ait. In hortis vulgo culta. Jun.
- R.** *pumila* Jeq. In dumetis, sylvaticis subalpinis Forijulii;—
agri Goritiensis [*Brumati*]. Maj. Jun.
- R.** *sulphurea* Ait. Varietates flore pleno vulgo coluntur in hortis. Jun.

ORDO 35. SANGUISORBEÆ LINDLEY.

Alchemilla Linn.

- A.** *vulgaris* L. In pratis et pascuis montanis, in alpes ascendens ubique. Jun. Aug,
β. *subsericea* Koch. In alpinis Carniae.
- A.** *alpina* L. In locis glareosis et rupestribus alpium, non raro. Jun. Jul.
- A.** *arvensis* Scop. In agris circa Utinum. Jul. Aug.

Sanguisorba Linn.

- S.** *officinalis* L. In pratis humidis. Jul. Aug.

Poterium Linn.

- P.** *Sanguisorba* L. In pascuis, ad vias, agror. aggeres passim. Maj. Aug.
- P.** *polygamum* Waldst. Kit. In asperis siccis Litoralis prope Montemfalconem. Jun.

Crataegus Linn.

- C. *Oxyacantha* L. In in dumetis, sepibus Forijulii et Litoralis, raro. Maj.
- C. *monogyna* Jcq. In sepibus, dumetis passim. Floret serius præcedente.
- C. *Azarolus* L. In dumetis collinis Litoralis. Maj. Jun.

Cotoneáster Medikus.

- C. *vulgaris* Lindl. [Mespilus Cotoneaster L.] In monte Ragonææ [Suffren]. Maj. Jun.

Méspilus Linn.

- M. *germanica* L. In sylvis collinis Brazzani, Cormons; Carniæ; Litoralis. Maj.

Cydonia Tournefort.

- C. *vulgaris* Pers. In rupestribus ad vias Litoralis prope S. Joannem, Duinum. Maj.

Pyrus Linn.

- P. *communis* L. In sylvis prope Tulmetium; — prope Verzegnis [Suffren]. Apr. Maj.
- P. *Malus* L. In sylvis montanis prope Cabiam, Rivalpum, alibique in Carnia. Maj.

Arónia. Persoon.

- A. *rotundifolia* Pers. [Mespilus Amelanchier L.] In dumetis collinis Faganeæ, alibique in Foro-Julii; in montanis Litoralis. Apr. Maj.

Sorbus Linn.

- S. *domestica* L. In montosis Litoralis, ad pagos. Maj. Jun.
- S. *Aucuparia* L. In silvis montanis Carniæ et Forijulii passim. Maj. Jun.
- S. *Aria* Crantz. In sylvis montanis prope Cabiam, Faedis, alibique. Maj.
- S. *torminalis*. Crtz. In sylvis montanis Litoralis [Mazzucato]. Maj.

ORDO 37. GRANATÆÆ BON

Punica Linn.

P. Granatum L. In rupestribus incultis Litoralis prope pagum S. Joannis. Colitur etiam in hortis. Jun. Jul.

ORDO 38. ONAGRARIÆÆ JUSSIEU

Epilobium Linn.

E. angustifolium L. In sylvis montanis et alpinis Carniæ. Jul. Aug.

E. Dodonei All. In glareosis torrentium, ad vias passim. Jun. Aug.

E. hirsutum L. Ad fossas, rivulos. Jun. Jul.

E. parviflorum Schreb. Ad rivulos Utini, ad fossas aquosas, in pratis paludosis Faganeæ, Virco. Jun. Aug.

E. montanum L. In sylvaticis, dumetosis montanis. Jun. Aug.

Oenothera Lin.

OE. biennis L. In sabulosis prope Isola Morosina (*Mazzucato*). Jun. Jul.

Isnardia Linn.

I. palustris L. In fossis aquosis Faganeæ, S. Danielis, Cordovadi, alibique. Jul. Aug.

Circæa Linn.

C. lutetiana L. In umbrosis hortorum, ad muros, sepes. Jul. Aug.

C. alpina L. In sylvis montanis umbrosis Carniæ et Forijulii. Jun. Jul.

Trapa Linn.

T. natans L. In lacu S. Danielis, in fossis aquosis Valvasoni, Faganeæ, raro. Jun. Jul.

ORDO 39. HALORACEÆ ROB. BROWN

Myriophyllum Linn.

- M. verticillatum* L. In stagnis, fossis aquosis. Jul. Aug.
M. spicatum L. In fossis aquosis Faganeæ; copiose in Forojulii inferiore. Jul. Aug.

ORDO 40. HIPPURIDÆ LINK.

Hippuris Linn.

- H. vulgaris* L. In fossis aquosis circa Montemfalconem [*Bru-mati*, *Cernazai*]. Jul. Aug.

ORDO 41. CALLITRICHINÆ LINK.

Callitriche Linn.

- C. stagnalis* Scop. In fossis, aquis lente fluentibus prope S. Vitum. Maj. in Autumn.
C. vernalis Kütz. In fossis aquosis lente fluentibus Faganeæ. Maj. Jul.
C. autumnalis L. In aquis stagnantibus et lente fluentibus ubique. Autumn.

ORDO 42. CERATOPHYLLÆ GRAY.

Ceratophyllum Linn.

- C. demersum* L. In lacu S. Danielis, in aquis lentis Faganeæ, Cordovadi. Jul. Aug.

ORDO 43. LYTHRARIÆ JUSSIEU.

Lythrum Linn.

- L. Salicaria* L. In paludibus, ad fossas, in salicetis ubique. Jul. Oct.

L. *Hyssopifolia* L. Secus fossas prope Iussago, Fossalta [*Suffren*]; in paludosis prope Qualls (*Comelli*). Jul. Sept.

ORDO 44. TAMARISCINÆ DESVAUX

Tamarix Linn.

T. *gallica* L. In sabulosis ad mare prope Montemfalconem, Villaraspa. Jul.

Myricaria Desvaux.

M. *germanica* Desv. In glareosis torrentium. Maj. Jun.

ORDO 45. PHILADELPHÆAR DON.

Philadelphus Linn.

P. *coronarius*. In sepibus prope Cormons, Ignanum quasi sponte. Colitur ob florum fragrantiam. Maj. Jun.

ORDO 46. MYRTACEÆ R. BROWN

Myrtus Linn.

M. *communis* L. In rupestribus apricis prope Duinum, raro. Jun. Jul.

ORDO 47. CUCURBITACEÆ JUSSIEU

Cucurbita Linn.

C. *Pepo* L. Colitur in hortis. Jun. Aug.

C. *Melopepo* L. Plures varietates coluntur in hortis et agris in usum oeconomicum. Jul. Aug.

C. *lagenaria* L. Colitur ad lagenas obtinendas. Jul. Aug.
β. minor. Colitur.

C. *Citrullus* L. Colitur in hortis ob fructus aquosos dulces. Jul. Aug.

Cucumis Linn.

C. sativus L. Colitur in usum oeconomicum. Maj. Jun.

Bryonia Linn.

B. dioica L. In sepibus et dumetis Litoralis (*Brumati*).
Jun. Jul.

B. alba. L. In sepibus. Jun. Jul.

ORDO 48 PORTULACEÆ JUSSIEU

Portulaca Linn.

P. oleracea L. In campis, hortis passim. Jun. Sept.

ORDO 49 PARONICHIEÆ S. HILAIRE

Herniaria Linn.

H. glabra L. In campis arenosis, ad aquas in Litorali [*Brumati*]. Jul. Aug.

H. hirsuta L. In arenosis ad mare. Jun. Jul.

Paronychia Tournef.

P. capitata Luck. In apricis siccis Litoralis (*Mazzucato*). Maj.

Polycarpon Linn.

P. tetraphyllum L. In hortis, cultis Montisfalconis, Ronchi, Villaraspa, Portusgruarii. Aug. Sept.

ORDO 50 SCLERANTHEÆ LINK

Scleranthus Linn.

S. annuus L. In agris glareosis Nogaredo di Corno, Mascariis, S. Danielis, alibique. A Jun. ad Autumn.

ORDO 51 CEASSULACEÆ DE CANDOLLE

Rhodiola Linn.

R. rosea L. In rupestribus editioribus alpium M. Canino, M. Pençh, Matajura; — in M. Cren. (*Suffren*). Jun. Jul.

Sedum Linn.

- S. Cepæa** L. In rupibus umbrosis, in sylvaticis collinis et montanis Carniae. Jun. Jul.
- S. hispanicum** L. In rupium fissuris subalpinis prope Glemonam. Jun. Jul.
- S. atratum** L. In locis petrosis alpinis et subalpinis M. Paralbæ, M. Pençh, Matajura. Maj. Jul.
- S. stellatum** L. In rupestribus M. Caballi [*Zannichelli*]. Jun. Jul.
- S. album** L. In rupibus, ruderatis, muris vetustis passim. Jul. Aug.
- S. dasyphyllum** L. In rupibus et muris humidiusculis Carniae et Forijulii superioris, frequens. Jun. Jul.
- S. acre** L. In glareosis, ad agror. aggeres circa Utinum, alibique. Jun. Jul.
- S. sexangulare** L. Cum præcedente. Jun. Jul.
- S. reflexum** L. In apricis, ad sepes Carniae prope Canevam, Verzegnis, alibique. Jun. Aug.

Sempervivum Linn.

- S. tectorum** L. In tectis, muris vetustis Utini, Pozzecco alibique frequens; in alpium convallibus, in Valle Sontii. Jul. Aug.
- S. Wulfenii** Hoppe. In rupibus alpium editiorum (*Brumati*). Jul. Aug.
- S. montanum** L. In rupestribus alpinis Carniae, in subalpinis al Fontanone prope Timàu. Jul. Aug.
- S. arachnoideum** L. In rupestribus montanis Carniae prope S. Petrum, Julium Carnicum, alibique. Jun. Jul.

ORDO 5: GROSSULARIÆ DE CANDOLLE

Ribes Linn.

- R. Grossularia** L. In locis rupestribus subalpinis prope Timàu in Carnia. April. Maj.

- R.** *alpinum* L. In montosis et subalpinis asperis rupestribus (*Brumati*). Maj. Jun.
- R.** *rubrum* L. Colitur in hortis, et occurrit in sepibus, ad págos. Apr. Maj.
- R.** *petraeum* Wulf. In rupestribus humidis subalpinis prope Sutrium. Jun. Jul.

ORDO 53 SAXIFRAGÆ VENTENAT

Saxifraga Linn.

- S.** *Cotyledon* L. [*S. pyramydalis* Lapeyr.] In subalpinis prope Venzonem, Tulmetium, Paularo, alibique in Carnia. Jun. Aug.
- S.** *elatior* Mert. et Koch. In rupibus, locisque petrosis Vallis Sontii (*Funk*). Jul. Aug.
- S.** *crustata* West. In alpinis et subalpinis usque ad alpium pedes, frequens. Lun. Sept.
- S.** *mutata* L. In rupestribus alpinis M. Sierra; — in M. Cren (*Mazzucato*). Jun. Aug.
- S.** *Burseriana* L. In rupium fissuris alpinis M. Plauris, Campo; in glareosis torrentium prope Venzone. Maj. Jun.
- S.** *squarrosa* Sieb. In alpinis Carniæ M. Amariana, Paralba. Jul. Aug.
- S.** *caesia* L. In rupibus regionum subalpinarum; in muris Venzoni. Jun. Jul.
- S.** *oppositifolia* L. In rupium alpinarum fissuris M. Canino, M. Pizzùl. Mai. Jun.
- S.** *aspera* L. In saxosis alpinis humidis Carniæ M. Novarza. Jul. Aug.
- S.** *bryoides* L. In saxosis alpinis M. Paralbae, Cadenis. Jul. Aug.
- S.** *tenella* Wulf. In rupestribus alpinis M. Longarina, Matajura, Canino. Jul. Aug.
- S.** *aizoides* L. In glareosis subalpinis et alpinis prope Paluzzam, Rivo, alibique in Carnia frequens. Jul. Aug.

- S. stellaris* L. In alpium locis humidis M. Paralba, Pençh. Jul. Aug.
- S. cuneifolia* L. Ad rupes umbrosas, in muscosis sylvaticis Carniæ, passim. Jun. Jul.
- S. muscoides* Wulf. In locis rupestribus alpium (*Brumati*). Jun. Jul.
- S. moschata* Wulf. In rupium editiorum fissuris M. Paralba Novarza, Sierra. Jul. Aug.
- S. caespitosa* L. In rupium fissuris, et locis saxosis summarum alpium Carniæ (*Brumati*). Maj. Jun.
- S. hypnoides* L. In umbrosis M. Novarza prope la Forca. Jun.
- S. Sedoides* L. In rupibus alpinis Vallis Visdendæ, in M. Paralba. Jul. Aug.
- S. androsacea* L. In alpium locis muscosis humidis; in M. Campo, M. Canino, frequens. Jun. Jul.
- S. controversa* Sternb. (*S. adscendens* L.) In alpium locis asperis, M. Longarina; — in M. Canino alibique (*Comelli*, *Brumati*). Jun. Maj.
- S. tridactylites* L. In arvis, muris, ad agror. aggeres, passim. Maj.
- S. petraea* L. In locis petrosis humidis prope Pontem Fori Julii; prope Luseveram; copiose in M. Matajura. Jun. Jul.
- S. rotundifolia* L. In sylvaticis et rupestribus humidis montanis et alpinis frequens. Jun. Aug.

Chrysosplenium Linn.

- C. alternifolium* L. Ad fontes montanos ed alpinos, in udis sylvaticis Carniæ, frequens. Apr. Maj.
- C. oppositifolium* L. In rupestribus humidis alpinis prope Modium, rarissime. Maj. Jun.

ORDO 54 UMBELLIFERÆ JUSSIEU

SUBORDO I. ORTHOSPERMÆ KOCH

Sanicula Linn.

S. europaea. In sylvaticis umbrosis montanis Carniae et Forijulii frequens. Maj. Aug.

Hacquetia Necker.

H. *Epipactis* DC. In sylvaticis collinis prope Cormontium; — prope Goritiam (*Suffren*); in colle di Formalis prope Forum Julii (*Brignoli*). Apr. Maj.

Astrantia Linn.

A. minor L. In alpibus editioribus Carniae (*Brumati*, *Brignoli*). Jun.

A. carniolica Wulf. In rupestribus sylvaticis M. Lipgnac, in subalpinis prope Musi. Jun.

A. major L. In pratis et dumetis Modium inter et Pontebam; — in collinis editioribus prope *Iplis*, in M. S. Simeonis Carniae [*Cernazai*]; — prope Verzeguis (*Suffren*). Jul. Aug.

Eryngium Linn.

E. campestre L. In locis incultis circa Glemonam, Ospedaletto, raro (*Suffren*). Jul. Aug.

E. amethystinum L. In pratis, ad vias passim Jun. Aug.

E. maritimum L. In locis arenosis ad litora maris prope Montemfalconem, Villaraspa, Aquas Gradatas. Jun. Aug.

E. alpinum L. In pratis alpinis M. Pizzùl Carniae, in pasuis alpinis M. Plauris, M. Canino. Jul. Aug.

E. planum L. Ad vias, in glareosis circa Lavariano. Jul. Aug.

Apium Linn.

A. graveolens L. In palustribus Aquilejae (*Host*); prope Caprulas (*Suffren*). Colitur etiam in usum culinarem. Jul. Sept.

Cicuta Linn.

C. virosa L. In paludibus spongiosis Litoralis (*Mazzucato*).
Jul. Aug.

Petroselinum Hoffm.

P. sativum. Hoffm. Colitur in usum culinarem. Jun. Jul.

Helosciadum Koch.

H. nodiflorum Koch. [*Sium* L.] In fontibus, rivulis Virco,
Faganeæ, alibique. Jun. Aug.

Trinia Hoffm.

T. vulgaris DC. (*Pimpinella glauca* L.) In rupium fissuris
ad radices alpium Glemonam inter, et Venzone; — in col-
libus sterilibus Litoralis. (*Brumati*). Apr. Maj.

Falcaria Host.

F. Rivini Host. In pratis aquilejensibus et Litoralis (*Host*).
Jun. Aug.

Ammi Linn.

A. majus L. In agris Litoralis (*Host, Brumati*).^{f.} Jul.

Ægopodium Linn.

Æ. Podagraria L. In hortis, locis umbrosis, sepibus etc.
nimis frequens. Maj. Jul.

Carum Linn.

C. Carvi L. In pratis et pascuis montanis et subalpinis Car-
niæ et Forijulii. Jun. Jul.

Pimpinella Linn.

P. magna L. In pratis, pascuis, ad sepes. Maj. Jun.

β. *rosea* in montibus et alpibus Carniæ, et Forijulii.

γ. *laciniata* in alpibus Carniæ.

δ. *dissecta* In pratis alpinis M. Pizzúl Carniæ.

P. saxifraga L. In pascuis, glareosis circa Utinum alibique,
in montes et alpes adscendens. Jul. Sept.

α. *major* Wallrhot. Circa Utinum.

β. *poterriifolia* Wallrhort. In saxosis circa Utinum, Venzone.

P. nigra Willd. In pratis, ad sepes, agror. aggeres. Jul. Aug.

P. dioica L. In rupium fissuris prope Ospedaletto, Resiuttam
(*Mazzucato*). Maj. Jun.

Bérula Koch.

B. *angustifolia* Koch. (Sium L.) In fossis circa Utinum, ad rivulos prope Martignaco, Virco, alibique. Jul. Aug.

Sium Linn.

S. *latifolium* L. In aquis stagnantibus, fossis aquosis. Jul. Aug.

Bupleurum Linn.

B. *tenuissimum* L. In sepibus prope Ronchi, Montemfalconem. [*Brumati*, *Suffren*]. Jun. Aug.

B. *semicompositum* L. In paludibus salsis Aquilejæ. Jul. Aug.

B. *junceum* L. In saxosis asperis Litoralis prope Montemfalconem. Jul. Aug.

B. *aristatum* Bartling. In collibus apricis Brazzani, Litoralis. Jul.

β. *nanum*. Secus vias Pozzecco.

B. *falcatum* L. In lapidosis collinis Litoralis [*Brumati*]. Aug. Oct.

B. *exaltatum* M. Bieberst. In montibus Litoralis [*Tommasini*]. Jul. Aug.

B. *ranunculoides* L. In pascuis montanis et alpinis Carniæ. Jul. Aug.

α. *humilius*. In montanis et subalpinis.

β. *elatus* (B. caricifolium. Willd.) In Litorali [*Brumati*].

B. *graminifolium* Vahl. In rupium editiorum fissuris M. Cuch Carniæ, M. Pençh Vallis Resiæ. Aug. Sept.

B. *rotundifolia* L. Inter segetes circa Ronchi, Montemfalconem. Jun. Jul.

OEnanthe Linn.

OE *fistulosa* L. In pratis paludosis circa Montemfalconem, Aquilejam. Jun. Jul.

OE. *Lachenalii* Gmel [OE. *gymnorrhiza* Brign.] In locis palustribus, ad fossas circa Montemfalconem [*Brignoli*]. Jun. Jul.

OE. *pimpinelloides* L. In fossis urbis Utini, in pratis humidis Faganæ, S. Danielis alibique. Jun. Jul.

OE. *Phellandrium* Lmk. In fossis et rivulis circa Quadrivium, Villaraspa, Flambro, Portumgruarium. Jul. Aug.

Æthusa Linn.

Æ. *Cynapium* L. In cultis, ad vias passim. Jul. Sept.

Foeniculum Hoffmann.

F. *officinale* All. In rupibus ad mare in Litorali, ad muros, vias huc et illuc ex seminibus sparsis. Colitur etiam in usum œconomicum. Jul. Aug.

Séseli Linn.

S. *glaucum* Jcq. [*S. elatum* L.] In rupestribus ad radices alpium Glemonam inter et Venzone. Aug.

S. *montanum* L. In montosis Goritiam inter et Montemfalconem (*Cernazai*). Maj. Jul.

S. *tortuosum* L. In rupestribus apricis Litoralis [*Brumati*]. Jul. Aug.

S. *coloratum* Ehrh. [*S. annuum* L.] In pascuis siccis, secus vias circa Utinum, Faganeam, alibique. Jul. Aug.

S. *pimpinelloides* Spreng. In rupestribus apricis Litoralis circa Duinum [*Brumati*]. Jun.

Libanotis Crantz.

L. *montana* Allion. Inter frutices, in sylvaticis collinis et montanis prope Venzone; — circa S. Daniele, Clauzetum, in Carnia [*Suffren*]; circa Goritiam [*Scopoli*]; ad vias prope Iplis [*Cernazai*]. Jul. Sept.

Cnidium Cusson.

C. *Monierii* Cuss. In pratis S. Danielis, Tulmetii, Clauzeti [*Suffren*]; prope Goritiam [*Wulfen*]. Jul. Aug.

C. *apioides* Spreng. [*Laserpitium silaifolium* Jcq.]. In montanis rupestribus Litoralis [*Brumati*]. Jul. Aug.

Athamanta Linn.

A. *cretensis* L. In locis petrosis montanis et alpinis frequens. Jun. Jul.

A. *Matthioli* Wulf. In locis rupestribus apricis, in muris Venzoni, Glemonæ, Goriziæ, alibique. Maj. Aug.

Ligusticum Linn.

L. Sequierii Koch. In montanis Carniæ et Goritiæ [*Brumati*].
Jul. Aug.

Silaus Besser.

S. pratensis Bess. [Peucedanum Silaus L.] In pratis fertilibus subhumidis [*Brumati*]. Jun. Aug.

Meum Tournef.

M. athamanticum Jcq. In pratis et pascuis subalpinis et alpinis Carniæ [*Suffren*]. Jun. Aug.

Gaya Gaudin.

G. simplex Gaud. [Laserpitium L.] In pascuis alpium editiorum [*Brumati*]. Jul. Aug.

Crithmum Linn.

C. maritimum L. In petrosis ad mare prope Montemfalconem, alibique in Litorali. Jul. Aug.

Levisticum Koch.

L. officinale Koch. In locis apricis montanis prope la Madonna del Monte di Cividale [*Brignoli*]. Jul. Aug.

Selinum Linn.

S. Carvifolia L. In pratis Faganeæ, in dumetis Utini, alibique. Jul. Aug.

Angélica Linn.

A. sylvestris L. In locis humidis sylvaticis, ad rivulos frequens. Jul. Aug.

Archangelica Hoffmann.

A. officinalis Hoffm. In subalpinis Goritiæ; — in montanis Litoralis [*Brumati, Host*]. Jul. Aug.

Ferulágo Koch.

F. galbanifera Koch. [Ferula nodiflora Jcq.] In pratis feracioribus circa Utinum, Faganeam, Ignanum Jun. Jul.

Peucedanum Linn.

P. parisiense DC. [P. officinale Thuill]. In pratis fertilibus Litoralis [*Brumati*]. Jul. Aug.

P. Chabræi Rchb. In sepibus circa S. Daniele[m] [*Suffren*].
Jul.

P. *Schottii* Bess. In rupestribus Vallis Sontii [teste Koch].
Jul. Aug.

P. *Cervaria* Lap. In pratis praesertim collinis Faganeae, Tri-
cesimi, alibique haud infrequens. Jul. Aug.

P. *Oreoselinum* Mœnch. In pratis, pascuis, herbidis plani-
tierum et montium Jul. Aug.

P. *alsaticum*. L. In collibus lapidosis siccis Litoralis [*Bru-
mati*]. Jul. Aug.

P. *venetum* Koch. (*Selinum*. Spreng.) Ad vias, sepes, in
dumetis passim. Jul. Sept.

Obs. Rami 3 — 8 verticillati in summitate caulis character om-
nium princeps in hac specie.

P. *austriacum* Koch. In dumetis montanis prope Forgariam,
in umbrosis ad Sacellum S. Antonii Faganeae. Jul. Aug.

Tommasinia Bertoloni.

T. *verticillaris* Bertol. In dumetosis subalpinis prope Su-
trium, Goritiam, Duinum. Jun. Aug.

Thysselinum Hoffmann.

T. *palustre* Hoffm. In pratis paludosis in Litore maris. Jul. Aug.

Imperatoria Linn.

I. *Ostruthium* L. In subalpinis Vallis Pesarinæ, Vallis Ce-
sis; — circa S. Danielelem, Tulmetium (*Suffren*). Jul. Aug.

Pastinaca Linn.

P. *sativa* L. In pratis, dumetis, ad vias frequens. Jul. Aug.

Heraclèum Linn.

H. *Sphondylium* L. Ad rivulos, in sylvaticis humidis Fa-
ganeae, Utini, alibique. Jun. Sept.

H. *Panaces* L. In alpinis M. Paralbae Carniae. Jul. Aug.

H. *alpinum* L. In lapidosis alpinis M. Paralbae Carniae. Jul.
Aug.

Laserpitium Linn.

L. *latifolium* L. In subalpinis ad Torrentem Pesarina; in
M. Paralba; — in M. Caballo (*Zannichelli*). Jul. Aug.

L. *Siler* L. In pratis montanis prope Luseveram, Venzone; —
circa S. Danielelem, Tulmetium (*Suffren*). Jul. Aug.

L. peucedanoides L. In pratis montanis et subalpinis prope Venzone; in Carnia. Jun. Jul.

L. hirsutum Lmk. In alpium convallibus prope Clauzetum (*Suffren*); alibique (*Brumati*). Jul. Aug.

L. prutenicum L. In pratis Faganeæ, in sylvaticis Caporiaci, Tricesimi, alibique frequens. Jul. Aug.

Orlàyà Hoffmam.

O. grandiflora Hoffm. (*Caucalis* L.) In saxosis, ad agrorum margines circa Utinum, Ignanum, Faganeam, Brazzanum, alibique. Jul. Aug.

Daucus Linn.

D. Carota L. In pratis, pascuis, ad vias, passim. Colitur etiam in usum oeconomicum. Jun. Sept.

SUBORDO II CAMPYLOSPERMÆ KOCH

Càucalis Hoffm.

C. daucoides L. In arvis inter segetes S. Danielis (*Suffren*). Jun. Jul.

C. leptophylla L. In glareosis aridis Cormons, Brazzano, Lavariano. — prope Iplis (*Cernazai*). Maj. Jul.

Tòrilis Adanson.

T. Anthriscus Gmel. In sepibus, ad agrorum margines passim. Jun. Jul.

T. helvetica Gmel. (*Caucalis arvensis* Huds). In agris inter segetes Litoralis (*Brumati*). Jul. Aug.

T. nodosa Gärtn. In agris, ad vias Montisfalconis, Villaraspa, Brazzani, Sagradi, alibique. Apr. Jun.

Scandix Linn.

S. Pecten veneris L. Inter segetes Sagrado, Brazzano, Villaraspa. Maj. Jun.

Anthriscus Hoffm.

A. sylvestris Hoffm. In sepibus prope S. Daniele, Tulmetium (*Suffren*); in M. Caballo (*Zannichelli*). Maj. Jun.

A. Cerefolium Hoffm. Ad sepes, vineas in agro Goritiensi (*Brumati*). Colitur etiam in usum culinarem. Maj. Jun.

A. vulgaris Pers. In locis ineultis, ad vias in Litorali (*Brumati*). Jun.

Chaerophyllum Linn.

C. temulum L. In dumetis, sepibus passim. Jun. Jul.

C. aureum L. In sepibus circa Tulmetium, Venzone. Jun. Jul.

C. hirsutum L. Ad rivulos, fossas, in alpes adscendens; — prope Tulmetium, Verzegnis. (*Suffren*). Jul. Aug.

Myrrhis Scopoli.

M. odorata Scop. In umbrosis montanis et subalpinis; in coemeterio et hortis Venzoni. Jun. Aug.

Molospèrmum Koch.

M. cicutarium DC. (*Ligusticum peloponesiacum* L.) In montanis asperis subhumidis prope Venzonem, Luseveram, Montesanto, Matajura. Jun. Aug.

Echinophora Linn.

E. spinosa L. In arenosis maritimis Aquilejae, Montisfalconis, alibique in litore Forojuliensi. Jun. Jul.

Conium Linn.

C. maculatum L. Ad fossas circa Utinum raro; in ruderalis prope Artam, Ignanum, alibique. Jul. Aug.

Malabaila Tausch.

M. Hacquetii Tausch. In pratis subalpinis M. Lipnag prope Luseveram; raro. Jun. Jul.

SUBORDO III. COELOSPERMAE KOCH

Bifora Hoffmann.

B. radians MBiebest. Inter segetes circa Montemfalconem, Villaraspa, Ronchi. Jun. Jul.

Coriandrum Linn.

C. sativum L. Colitur in hortis in usum oeconomicum ac medicum. Jun. Jul.

ORDO 55 ARALIACEAE JUSSIEU.

Hedera Linn.

- H. Helix** L. Ad muros, arborum vetustorum truncos, rupes passim. Octob.

ORDO 56 CORNEAE DE CANDOLLE

Cornus Linn.

- C. sanguinea** L. In sepibus, dumetis, sylvulis passim. Maj. Jun.
C. mas L. In sylvis, inter frutices, in sepibus. Mart. Apr.

ORDO 57 LORANTHACEAE DON.

Viscum Linn.

- V. album** L. In truncis et ramis arborum praecipue Craetaegi oxyacanthae et monogynae prope Vergegnis; in cortice Mali Novacuzzo, alibique. Mart. Apr.

Loranthus Linn.

- L. europaeus** Jcq. In ramis Quercuum parasitica in Litorali. Apr. Maj.

ORDO 58 CAPRIFOLIACEAE DON

Adoxa Linn.

- A. Moscatellina** L. In sepibus, in umbrosis collinis Faganae, Glemonae, alibique, in subalpina adscendens. Mart. Apr.

Sambucus Linn.

- S. Ébulus** L. Ad fossas, in locis incultis, ruderatis. Jul. Aug.
S. nigra Lin. In sylvis, sepibus passim. Jul. Aug.
S. racemosa L. In sylvis montanis Carniae et Forojulii. Apr. Maj.

Viburnum Linn.

- V. *Lantana* L. In sylvaticis collinis Faganeae, Caporiaci; in sepibus Ignani, Utini. Maj.
- V. *Opulus* L. In sylvis collinis Faganeae, Tulmetii, Glemo-nae. Maj. Jun.
- V. *Tinus* L. Colitur in hortis ad ornamentum. Febr. Mart.

Lonicera Linn.

- L. *Caprifolium* L. In sepibus, sylvis, inter frutices, Utini, Glemo-nae, Faganeae, Ignani. Maj. Jun.
- L. *etrusca* Santi. In sepibus Pozzecco, Mortegliano; in asperis montanis Montisfalconis. Maj. Jul.
- L. *Perichlymenum* L. In sepibus, ad sylvarum oras in Agro Goritensi (*Scopoli*). Jun. Aug.
- L. *Xylosteum* L. In dumetis, sylvis montanis; ad ripas Ti-laventi prope Ignanum. Maj. Jun.
- L. *coerulea* L. In montanis Carniae (*Suffren*), Maj. Jun.
- L. *alpigena* L. In alpinis M. Pizzul Carniae. Maj. Jun.

ORDO 59 STELLATÆ R. BROWN

Scherardia Linn.

- S. *arvensis* L. In agris, cultis, ad agror. aggeres. Apr. Jun.

Asperula Linn.

- A. *arvensis* L. In agris, in sepibus humidis circa Utinum, in Litorali, alibique. Maj. Jun.
- A. *taurina* L. In sylvis collinis Faganeae, in sepibus Faedis, Goritiae, Montisfalconis. Maj. Jun.
- A. *longiflora* Waldst. Kit. In nemorosis et apricis subalpi-nis Carniae et Forijulii non infrequens. Jul. Aug.
- A. *cynanchica* L. In pratis, pascuis, ad vias, in glareosis passim. Jun. Aug.
- A. *odorata* L. In umbrosis sylvaticis subalpinis Carniae prope Paularo d' Incarojo, prope Verzegnis, alibique. Maj. Jul.
- A. *hexaphylla* Allion. Ad rupes subalpinas Carniae (*Bru-mati*). Jun. Jul.

Rubia Linn.

R. peregrina L. In sylvaticis, cespitosis rupestribus ad mare prope Castrum Duini. Maj. Jul.

Galium Linn.

G. cruciata Scop. (*Valantia* L.) In pratis sylvaticis, ad sepes, agror. aggeres, passim. Apr. Jun.

G. vernum Scop. (*Val. glabra* L.) In sylvis umbrosis, ad sepes humidus Faganeae, Utini, Tulmetii, alibique; in Litorale. Apr. Jun.

G. tricornis Withering. In agris Litoralis (*Brumati*). Jun. Sept.

G. Aparine L. In sepibus, dumetis, passim. Jun. Sept.

G. parisiense L. In pratis humidis, ad fossas Faganeae, S. Danielis. Jun. Aug.

G. palustre L. In fossis, ad rivulorum margines, in paludibus circa S. Danielem, Montemfalconem, Cordovadum (*Suffren*). Maj. Jul.

G. boreale L. In palustribus prope Quails (*Comelli*); circa Montemfalconem (*Mazzucato*). Jul. Aug.

G. verum L. In pratis, pascuis, ad vias passim. Jul. Aug.

G. purpureum L. In apricis lapidosis prope Ignanum, Forum Julii, Montemfalconem. Jul. Aug.

G. sylvaticum L. In sylvis planitierum, collium et montium. Jun. Jul.

G. aristatum L. β . *laevigatum* (*G. linifolium* Lmk.) Inter frutices in montanis Litoralis (*Brumati*). Jul. Aug.

G. Mollugo L. In pratis siccis, ad viarum margines, ad sepes. Maj. Aug.

G. lucidum All. In saxosis sterilibus Litoralis et Forijulii. Maj. Jul.

β . *cinereum* All. (*G. erectum* Sm.) In Litorali (*Brumati*).

G. rubrum L. In pratis siccis montanis circa Montemfalconem, Duinum, Pontebam. Jul. Aug.

- G. sylvestre** Poll. — L. Ad sylvarum oras, in alpes adscendens Jun. Jul.
β. glabrum Schrad. (*G. montanum* Vill.). In M. Amariaria (*Mazzucato*).
- G. pumilum** Lmk. (*G. pusillum* L.) In saxosis alpinis M. Paralbae. Jun. Aug.
- G. graecum** L. In Litorali (*Brumati*). Jun. Jul.

ORDO 60 VALERIANEAE DE CANDOLLE

Valeriana Linn.

- V. officinalis** L. In sylvis, ad ripas, fossas Faganeae, Muzanae. Maj. Jun.
α. major. Passim.
β. minor. In sylvis abietinis Carniae.
- V. Phu** L. In nemorosis Litoralis (*Brumati*). Maj. Jun.
- V. dioica** L. In pratis spongiosis Faganeae, ad rivulos Utini, Ignani, Virco, alibique frequens. Maj. Jun.
- V. tuberosa** L. In pratis montanis Litoralis (*Brumati*). Maj.
- V. tripteris** L. In sylvaticis montanis et alpinis Carniae, Venzone, Vallis Resiae. Maj. Aug.
- V. montana** L. In montanis et alpinis, praecipue sylvaticis et saxosis. Maj. Aug.
- V. saxatilis** L. In rupium fissuris, locis umbrosis montanis et alpinis etiam editioribus. Jun. Aug.
- V. celtica** L. In summis cacuminibus Carniae (*Brumati*). Jul. Aug.

Centranthus De Cand.

- C. ruber** DC. In asperis montosis Litoralis (*Brumati*). Jun. Aug.

Valerianella Pollich.

- V. olitoria** Pollich. In cultis, campis, ad vias ubique in Foro-Julii. Apr. Maj.
- V. echinata** DC. In cultis Litoralis (*Brumati, Host*). Apr. Maj.

- V. dentata* Pollich. Inter segetes Forojulii inferioris, Litoralis.
Maj. Aug.
- V. coronata* DC. In cultis Forojulii inferioris et Litoralis
(*Brumati*, *Ilost*). Maj. Aug.

ORDO 6: DIPSACÆ DE CANDOLLE

Dipsacus Linn.

- D. sylvestris** L. Ad viarum margines, ad fossas ubique. Jun.
Aug.
- β. *pinnatifidus*. In Locis incultis, ad agrorum margines
circa Utinum.
- D. laciniatus** L. Ad aquarum ripas prope Lavarianum; —
prope Aquilejam (*Suffren*). Jun. Aug.
- D. pilosus** L. In nemorosis subhumidis prope Brazzá, Tor-
lano (*Mazzucato*). Jun. Aug.

Cephalaria Schrader.

- C. transylvanica** Schrad. Ad vineas, ad agror. margines
prope Montemfalconem, Duinum (*Brumati*). Jul. Aug.
- C. leucantha** Schrad. In asperis montosis Litoralis prope
Montemfalconem. Jul. Aug.

Enautia Coult.

- E. hybrida** Coult. β. *integrifolia* [*Scabiosa integrifolia* L.].
In collibus, vineis Litoralis. (*Brumati*). Jun. Jul.
- E. longifolia** Koch. In pascuis alpinis M. Pizzùl, Paralba,
Oibe, alibique in Carnia. Jun. Aug.
- E. sylvatica** Duby. In sylvis collinis, sepibus Faganeae,
Brazzani, Faedis, Tricesimi. Jul. Aug.
- E. arvensis** Coult. In pratis, eorumque marginibus Utini,
Faganeae, alibique. Jul. Aug.

Succisa Mert., et Koch.

- S. pratensis** Moench. In pratis humidis, locis umbrosis syl-
vaticis Faganeae, Ignani, Virco. Jul. Sept.
- S. australis** Rehb. In locis palustribus prope Aquilejam,
Montemfalconem. Portumgruarium. Aug. Sept.

Scabiosa Röm. et Schult.

- S. gramuntia* L. In locis graminosis Litoralis prope Montemfalconem [*Brumati.*] Jun. Jul.
- S. Columbaria* L. In graminosis, glareosis, ad agror. margines, in pratis frequens. Jun. ad autumn.
- S. lucida* Vill. In pascuis alpinis et subalpinis Carniae et Forijulii. Jul. Sept.
- S. stellata* L. In graminosis rupestribus prope Glemonam, Ospedaletto, Venzone [*Brignoli.*] Jul.
- S. ucranica* L. In sabulosis maritimis prope Montemfalconem, Sagradum, Aquas gradatas, Villaraspa frequens Jul. Aug.
- S. graminifolia* L. In saxosis, rupestribus montanis prope Glemonam, Tulmetium, secus torrentes descendens, Ignani. Jul. Aug.

ORDO 62 COMPOSITÆ ADANSON

SUBORDO I. CORYMBIFERÆ VAILLANT

Eupatorium Linn.

- E. cannabinum* L. Ad rivulos, fossas, in sylvis, campis ubique. Jul. Sept.

Adenostyles Cassini.

- A. albifrons* Rehb. In subalpinis, secus torrentem Venzonazza. Jun. serius in alpibus.
- A. alpina* Bl. et Fing. In pascuis alpium, ad torrentes. Jul. Aug.

Homogyne Cassini.

- H. sylvestris* Cassin. In locis sylvaticis umbrosis subalpinis prope Venzone, Torlano, alibique. Jun. Jul.
- H. alpina* Cassin. In pascuis subhumidis alpium Plauris, Novarza, Sierra, alibique in Carnia. Maj. Jul.
- H. discolor* Cassin. In graminosis humidis editioribus alpium Carniæ. Maj. Jun.

Tussilago Linn.

- T. Farfara* L. In locis humidis glareosis et argillaceis ubique. Mart. Apr.

Petasites Gärtner.

P. officinalis Moench. Ad rivulos, ripas humidias, in sabulosis torrentium vulgata. Mart. Apr.

P. albus Gärtner. Ad rivulos alpium et montium (*Brumati*). Apr. Maj.

P. niveus Baumg. Ad rivulos in subalpinis et alpebus (*Brumati*). Apr. Maj.

P. spurius Rehb. Ad aquas in Carnia [*Brumati*]. Apr.

Linósyris De Cand.

L. vulgaris Cassin. In apricis rupestribus prope Ileggio in Carnia. Jul. Aug.

Aster Linn.

A. alpinus L. In rupestribus inque pratis alpinis et subalpinis Carniæ et Forijulii; in M. S. Antonii prope Venzone copiose. Jun. Sept.

A. Amellus L. In collibus et montibus, locis siccis, Faganeæ, Glemonæ, Tulmetii; ad ripas Tilaventi Ignani. Jul. Sept.

A. Tripolium L. Ad litora maris, in paludibus salsis Aquilejæ, Montisfalconis. Jul. Sept.

Bellidiastrum Cassini.

B. Michelii Cass. In locis rupestribus et glareosis alpium et regionum subalpinarum M. Amariana, Plauris, Campo, etc. Jun. Jul.

Bellis. Linn.

B. perennis In pascuis, pratis, herbis passim. Mart. Sept.

Stenactis Cassini.

S. Bellidiflora Al. Braun. (*Aster annuus* L.) Ad sepes, in sylvaticis, in arvis vulgatissima. Jul. Sept.

Erigeron Linn.

E. canadensis L. In cultis et incultis ubique. Jul. Aug.

E. acris L. Ad viarum margines, in muris vetustis Faganeæ, Utini, alibi. Jul. Aug.

E. alpinus L. In alpium glareosis siccis prope Sauris, Sappadam, Jul. Aug.

E. uniflorus L. In graminosis alpium editiorum. Jul. Aug.

Solidágo Linn.

S. *Virga aurea* L. In sylvis, sepibus collinis et montanis.
Jul. Aug.

β. *alpestris* W. K. In sylvis abietinis prope Sappadam.

Micropus Linn.

M. *erectus* L. In campis sterilibus Litoralis (*Brumati*). Jun.
Jul.

M. *supinus* In agris circa Montemfalconem (*Brumati*). Jun.

Buphthalmum Linn.

B. *salicifolium* L. In pratis, herbidis, ad vias ubique.
Jul. Oct.

β. *angustifolium* [B. *Grandiflorum*. L.] Circa Amaro.

Asteriscus Tournef.

A. *aquaticus* Less. (*Buphthalmum* L.) In paludibus prope
Aquilejam, Montemfalconem, alibique in Litorali. Jul. Aug.

Pallénis Cassini.

P. *spinosa* Cassin. In arvis eorumque marginibus in Lito-
rali, raro [*Mazzuccato*]. Jun. Aug.

Inula Linn.

I. *Helenium* L. Ad sepes, fossas, circa Montemfalconem
[*Suffren*]. Jul. Aug.

I. *germanica* L. In collibus lapidosis (*Brumati*). Jul. Aug.

I. *ensifolia* L. In locis sterilibus, lapidosis, prope Tulmetium,
Venzone, secus torrentes descendens prope Remanzacum;
in Litorali. Jul. Aug.

I. *salicina* L. In pratis collinis Faganeæ, Ignani ad ripas
Tilaventi, alibique. Jul. Aug.

I. *squarrosa* L. In paludibus salsis prope Aquilejam, Mon-
temfalconem. (*Brumati*). Jul. Aug.

I. *hirta* L. In collibus apricis, in pratis Faganeæ, Montis-
falconis, Ignani, alibique. Maj. Jul.

I. *Conyza*. DC. In locis incultis, muris vetustis, ad vias,
agrorum aggeres ubique. Jul. Aug.

I. *suaveolens* Jcq. In locis humidis prope Balnea Montis-
falconis (*Suffren*). Jul. Aug.

I. *Oculus Christi* L. In locis apricis sterilibus Agri Gori-
tensis. (*Brumati*). Jun. Jul.

I. *Britannica* L. Ad fossas Utini, Aquilejæ, Cordovadi, ali-
bique. Jul. Aug.

I. *erithmoides* Dess. In paludibus salsis Aquilejæ, Montisfal-
conis, Villaraspæ. Jun. Aug.

Pulicaria Gärtner.

P. *vulgaris* Gärtn. In fossis hyeme inundatis, ad vias hu-
midas Utini, Ignani, Faganeæ, Cordovadi, alibique. Jul. Aug.

P. *dysenterica* Gärtn. Ad fossas, rivulos, in agris vulgatissima.

P. *viscosa* Cassin. In salsis prope Montemfalconem, Aquile-
jam, Belvedere. Jul. Aug.

Bidens Linn.

B. *tripartita* L. In locis humidis, paludosis, ad fossas, a-
grorum margines. Jul. Aug.

B. *bullata* Willd. In Litorali (*Brumati*).

B. *cernua* L. In locis paludosis, ad aquas Faganeæ, Bujæ,
Utini, Aquilejæ. Aug. in Autumn.

B. *bipinnata* L. In hortorum locis umbrosis, in muris ve-
tustis Faganeæ, raro: forsan ex seminibus quondam spar-
sis. Aug. in Autumn.

Helianthus Linn.

H. *annuus* L. Colitur in campis et hortis ad pullos cum
seminibus saginandos. Jul. Sept.

H. *tuberosus* L. Colitur in hortis ob tubera edulia Sept.
Oct. E Brasilia allatus.

Carpesium Linn.

Genus ab omnibus affinibus distinctum ob glandulas nectariferas
plures germi insidentes, stipiti persistenti impositas.

C. *cernuum* L. Ad fossas, muros, in sylvaticis passim. Jul. Aug.

C. *abrotanoides* L. Ad sepes umbrosas, fossas, Utini, Cussi-
gnacco, Martignacco, Aquilejæ. Jul. Aug.

Filágo Linn.

F. *germanica* L. In agris, ad muros, vias ubique. Jul. Aug.

β. *pyramidata*. Ad vias, in locis glareosis Faganeæ.

F. arvensis L. In herbis humidis collinis et montanis prope Luseveram, Forgariam, alibique. Jul. Aug.

F. gallica L. Ad vias campestris, ad agrorum aggeres Utini, Faganeæ, non frequens. Jul. Aug.

Gnaphalium Linn.

G. sylvaticum L. In sylvaticis montanis et alpinis prope Luint, Sappadam, Sutrium, alibique. Jul. Aug.

G. Hoppeanum Koch. In pascuis turfosis alpinis M. Nossberg prope Pontebam. Jul. Aug.

G. supinum L. In pascuis alpinis M. Novarza, Lipgnac Jun. Jul.

G. luteo-album L. Ad vias humidas Virco, Flambro. Jul. Aug.

G. Leontopodium L. In pascuis alpinis et subalpinis copiose. Jul. Aug.

G. dioicum L. In pratis collinis Faganeæ, Brazzani, alibique. Maj. Jul.

G. Alpinum L. In pratis alpinis M. Pizzùl; — in M. Caballo [*Zannichelli*]. Jul. Aug.

Artemisia Linn.

A. Absinthium L. In locis incultis, ad vias, agrorum margines Pozzecco, Forni Avoltri, Villacaccia, alibique frequens. Jun. Aug.

A. camphorata Villars. In locis glareosis, saxosis Tulmetii, Glemonæ; copiose in glareosis Torrentium prope Ignanum, Predamano etc. Aug. Oct.

A. mutellina Vill. In summis alpibus Carniæ [*Brumati*]. Jul. Aug.

A. spicata Wulf. In rupibus alpium Carniæ [*Brumati*]. Jul. Aug.

A. Abrotanum L. Vulgo in hortis colitur, et occurrit huc et illuc. Aug. Sept.

A. campestris L. In campis, ad sepes. Jul. Aug.

A. Dracunculus L. Colitur in hortis ad usum culinarem; — circa Medeam (*Scopoli*). Aug. Sept.

A. vulgaris L. Ad vias, sepes, agrorum margines, frequens. Aug. Sept.

A. cærulescens L. In paludibus salsis prope Montemfalconem, Aquilejam. Aug. Sept.

Tanacetum Linn.

T. vulgare L. Ad vias prope Martignacum, in collibus ad dumeta Faganeæ, alibique. Aug. Sept.

Achillæa Linn.

A. Ptarmica L. In Carniæ pratis (*J. Host.*). Jul. Aug.

A. Clavenæ L. In saxosis et rupestribus alpinis Carniæ et Forijulii copiose. Jun. Aug.

A. macrophylla L. In dumetis subalpinis Vallis Cesis prope Sappadam, raro; — in M. Crostis [*J. Host.*]. Jul. Aug.

A. moscata Wulf. In summis alpinis Carniæ [*Brumati*]. Jul. Aug.

A. atrata L. In rupestribus humidis alpium Carniæ (*Brumati*). Jul. Aug.

A. tomentosa L. In collibus asperis [*Brumati*]. Jun. Jul.

A. Millefolium L. Ad vias, in pratis, locis incultis passim Jun. in Autumn.

A. lanata Spreng. [*A. magna* Willd.] Ad sepes collinas prope Forum Julii, Brazzanum, Tulmetium; — In M. Crostis (*J. Host.*). Jul. Aug.

A. tanacetifolia All. In montanis et subalpinis prope Marzin, Rodda; in Litorali. Jul. Aug.

A. nobilis L. In montanis apricis Agri Goritiensis (*Brumati*). Jul. Aug.

A. odorata L. In montosis calcareis Litoralis prope Montemfalconem. Jul. Aug.

Anthemis Linn.

A. austriaca Jcq. In agris et cultis prope Montemfalconem [*Brumati*]. Jul. Aug.

A. Cota Vivian. In vineis Litoralis [*Brumati*]. Jun. Jul.

A. arvensis L. In cultis ubique. Jun. in autumn.

A. Cotula L. Ad vias, in ruderalis, cultis ubique. Jun. in autumn.

A. alpina L. In saxosis alpinis editioribus Carniæ M. Paralba, Amariana, Lipnag, Novarza. Jul. Aug.

Matricaria Linn.

M. Chamomilla L. In agris, locis cultis Utini, Ignani, Faganeae, etc. Maj. Jul.

Chrysanthemum Linn.

C. Leucanthemum L. In pratis, pascuis, ad vias ubique — Jun. in Autumn. Var. fol. variegatis [in M. S. Antonii prope Venzone).

β. atratum. In sylvaticis montanis.

C. montanum L. In herbis alpinis et subalpinis prope Cabiam, Venzone. Jun. Jul.

α. adustum. In editionibus.

β. eterophyllum. In umbrosis.

C. coronopifolium Vill. [C. atratum L.] In rupestribus alpium altiorum Carniæ [Brumati]. Jul. Aug.

C. alpinum L. In locis rupestribus alpium editiorum Paralba, Forcella di Cadenis. Jul. Aug.

C. Parthenium Pers. In muris vetustis, ruderalis Martignaci, Utini, Faganeae, Glemonæ. Jun. Jul.

C. corymbosum L. In sylvis collinis Buttrii, Brazzani, Cormons copiose. Jun. Jul.

variet. caule monocephalo. — In sylvis prope Cabiam.

C. inodorum L. Inter segetes (Brumati) Jul. in Autumn.

C. segetum L. Inter segetes Forijulii inferioris (teste Host.) Jul. Aug.

Doronicum Linn.

D. Pardalianches L. In sylvis montanis prope Forum Julii (Suffren). Maj. Jun.

D. austriacum Jcq. In praeruptis alpinis M. Paralbae, Vallis Visdendæ, alibique in Carnia. Jun. Aug.

Aronicum Necker.

A. Clusii Koch. In saxosis umbrosis montanis, loco dicto

il *Clapuzz* in M. Plauris, in praeruptis humidis M. Paralbae prope la Forca. Jun. Aug.

A. *glaciale* Reh. In locis humidis alpium altiorum (*Brumati*). Jul. Aug.

A. *scorpioides* Koch. In locis petrosis, glareosis alpium (*Brumati*). Jul. Aug.

Arnica Linn.

A. *montana* L. In pratis collinis Faganeae, in pratis et pascuis montanis et alpinis ubique. Jun. Aug.

Cineraria Linn.

C. *spatulafolia* Gmel. In apricis subalpinis M. Matajura. Jun. Jul.

C. *campestris* Retz. In collibus apricis, pratis siccis Litoralis prope Montemfalconem alibique (*Brumati*). Jun. Jul.

C. *aurantiaca* Hoppe. Ad radices alpium (*Brumati*). Maj. Jul.

C. *longifolia* Jcq. In pratis alpinis M. Plauris, M. Duron Carniae. Jun. Jul.

Senecio Linn.

S. *vulgaris*. In cultis, campis, secus muros, vias, ubique. Fl. per totum annum.

S. *viscosus* L. In arenosis torrentium subalpinorum prope Paluzzam, Sutrium. Jun. Sept.

S. *sylvaticus* L. In sylvaticis subalpinis prope Sappadam, Ligosullo, Venzone. Jun. Aug.

S. *squalidus*. In agris, vineis (*Host*); in Carnia (*Mazzucato*). Jun. Jul.

S. *abrotanifolius* L. In Carniae pascuis alpium Pizzul, Paralbae; ad radices M. Amarianae loco dicto i *Gravons*. Jun. serius in alpiis.

S. *erucifolius* Lin. Ad vias, fossas. Jul. Aug.

S. *Jacobaea* Lin. In pratis, pascuis, aliisque herbis locis ubique. Jul. Aug.

S. *aquaticus* Huds. In pratis humidis prope Montemfalconem [*Brumati*]. Jul. Aug.

- S. erraticus* Bertolon. In pratis humidis, ad fossas passim.
Jul. Aug.
β discoideus. Ad fossas prope Ospedaletto.
- S. subalpinus* Koch. (Cineraria alpina Host). In sylvaticis collinis Brazzani. Jul. Aug.
- S. incanus*. L. In summis pascuis M. Paralba, Novarza, raro. Jul. Aug.
- S. Cacaliaster* Lmk. (Cacalia saracenicæ L.) In subalpinis Carniæ [*Brumati*]; ad scaturigines Tilaventi (*Suffren*).
Jul. Aug.
- S. saracenicus* L. In dumetis, sepibus Faganeæ, S. Danielis, Glemonæ; in Carnia. Jul. Aug.
- S. Doria*. Lin. In pascuis montanis prope Clauzetum, alibique. Jul.
β angustifolius. In paludosis prope Virco. Maj.
- S. paludosus*. L. In pratis paludosis Virco, Flambro; ad fluviorum ripas Aquilejæ. Maj. Jun.
- S. Doronicum* Lin. In lapidosis alpinis M. Paralbae, in subalpinis M. Plauris. Jun. Aug.
- S. lanatus* Scopol. In montibus Litoralis. Maj. Jun.

SUBORDO II. CYNAROCEPHALÆ VAILLANT.

Calendula Linn.

- C. arvensis* L. In arvis Litoralis, prope Goritiam (*Suffren*, *Brumati*, *Host*). Jul. Oct.
- C. officinalis* L. Vulgo colitur. Jun. Jul.

Echinops Linn.

- E. sphaerocephalus* Linn. In sepibus Litoralis prope S. Cantianum [*Berini*]; Isola Morosina (*Mazzucato*). Jun. Jul.
- E. Ritro* L. In collibus apricis ad mare prope S. Joannem Duini. Jun. Aug.

Cirsium Tounerfort.

- C. lanceolatum* Scop. Ad vias, in pascuis, pratis, ubique. Jun. Sept.

- C. eriophorum* Scop. In glareosis, ad vias, ad sylvarum oras Faganeæ, Ignani, Utini, alibique. Jul. Aug.
- C. palustre* Scop. In pratis udis, paludibus Faganeæ, Virco, Paluzzæ, alibique. Jul. Aug.
- C. pannonicum* Gaud. In pratis humidis Forijulii superioris. Jun. Jul.
- C. Erisithales* Scop. In umbrosis sylvaticis collinis et montanis. Jul. Aug.
- C. spinosissimum* Scop. In saxosis humidis M. Paralbæ prope la Forca, raro. Jul. Aug.
- C. oleraceum* Scop. In pratis humidis, ad fossas, rivulos. Jun. Aug.
- C. heterophyllum* All. Inter frutices alpinos M. Olbe prope Sappadam. Aug.
- C. acaule* All. In pratis et pascuis alpinis Carniæ; — prope Montemfalconem, Sagradum [*Suffren, Host*]. Jul. Aug.
- C. arvense* Scop. (*Serratula* L.) Inter segetes, in cultis et incultis ubique. Jun. Aug.
- ♂. *mite*. Circa Utinum inter segetes.
- C. serratuloides* All. In montium pascuis Litoralis (*Brumati*). Jun. Jul.

Silybum Gärtner.

- S. Marianum* Gärtner. In herbis montanis prope Duinum [*Host, Scopoli, Brumati*]. Jul. Aug.

Carduus Linn.

- C. pycnocephalus* Jcq. In locis incultis Litoralis [*Brumati*]. Jul. Aug.
- C. achanthoides* Lin. In locis incultis ad vias Litoralis [*Brumati*]; prope Pontebam (*Suffren*). Jul. Aug.
- C. crispus* L. In M. Caballo (*Zannichelli*). Jun. Aug.
- C. personata* Jacq. In umbrosis dumetosis subalpinis Vallis Cesis prope Sappadam; prope Pontebam. Jul. Aug.
- C. arctioides* Willd. In herbis, ad agrorum margines circa Forni di sopra. Jul. Aug.

C. defloratus L. In montanis et alpinis rupestribus Carniæ et Forijulii frequens. Jun. Aug.

C. nutans L. In pratis, pascuis siccis, ubique. Jul. Aug.

Onopordon Linn.

O. Acanthium L. In locis incultis, ad vias circa Montem-falconem, Villaraspa. Jul. Aug.

Lappa Tournefort.

L. major. Gärtn. (*Arctium Lappa* Willd.). Ad muros, fossas, vias, in ruderatis. Jul. Aug.

L. tomentosa Lmk. Iisdem in locis, sed rarius. Jul. Aug.

Carlina Linn.

C. acaulis L. In pascuis sterilibus, ad agrorum aggeres, præsertim in collibus et montibus. Jul. Aug.

β. caulescens. Hinc inde

C. acanthifolia All. In saxosis et rupestribus alpinis M. Cren (*Suffren*); in M. di Sutrio [*Mazzucato*]. Jun. Aug.

C. corymbosa L. In saxosis asperis prope Duinum, Contovello [*Brumati*]. Jul. Aug.

C. vulgaris L. In aridis, glareosis, ad pratorum et agrorum margines, ubique. Jul. Aug.

Saussurèa De Candolle.

S. alpina DC. In locis graminosis alpinis M. Novarza, M. Olbe, Carniæ. Jul. Aug.

S. pygmaea Spreng. In rupestribus editioribus M. Pench; rarius. Jul.

Serràtula Linn.

S. tinctoria. L. In pratis et sylvis. Jul. Aug.

S. Rhapsodicum DC. (*Centaurea* L.) In alpinis M. Matajura, alibique in Forijulii alpibus. Jul. Aug.

Jurinea Cassini.

J. mollis Rehb. (*Carduus* L.) In apricis incultis Litoralis, secus Timavum. Maj. Jun.

Kentrophyllum Neck. DC.

K. lanatum DC. (*Carthamus* L.) Ad vias circa Utinum, Faganeam, Brazzanum, alibique. Jul. Oct.

Centaurea Linn.

- C. splendens** L. In montanis apricis prope Montemfalconem alibique. Jul. Aug.
- C. amara** Lin. In locis siccis incultis prope Montemfalconem, Duinum. Aug.
- C. Jacea** L. In pratis siccis, locis incultis, ad vias. Jun. Oct.
 - α. genuina.* Utini, Faganeae.
 - β. commutata.* In humentibus prope Amaro.
- C. nigrescens** Willd. Ad vias, in pratis, vulgatissima. Jul. Aug.
 - β. transalpina.* In pratis Litoralis (*Brumati*).
- C. phrygia** L. In pascuis alpinis M. Cuch, alibique in Carnia. Jul. Aug.
- C. nervosa** Willd. (*C. Berinii* Sieb.). In pascuis alpinis Goritiæ (*Brumati*). Jul. Aug.
- C. montana** L. In graminosis et dumetosis montanis. Jun. Aug.
- C. axillaris** Willd. In montanis prope Venzone, Timau, alibique. Jun. Aug.
- C. Cyanus** L. Inter segetes passim. Jun. Aug.
- C. Scabiosa** L. In pratis, pascuis, collibus siccis, ubique Jul. Aug.
- C. sordida** Willd. In valle Sontii, in montibus prope Goritiam. Jun. Jul.
- C. rupestris** L. In graminosis siccis prope Duinum; in glareosis, pratis siccis prope Venzone frequens. Jul. Aug.
- C. paniculata** Lmk. In muris vetustis, in urbis fossis Utini, ad vias Pozzecco alibique. Jul. Aug.
- C. virgata** Will. In glareosis siccis secus viam Ignanum inter et S. Odoricum. Jul. Aug.
- C. maculosa** Lmk. In sabulosis Tilaventi prope Ignanum. Jul. Aug.
- C. Karschtiana** Scop. In apricis rupestribus prope S. Joannem Duini, Montemfalconem. Jul. Aug.
- C. Calcitrapa** L. Ad vias, in locis sterilibus prope Montemfalconem, Sagradum. Jul. Aug.

Xeranthemum Linn.

X. annuum L. In locis siccis apricis prope Montemfalconem (*Brumati*). Jun. Jul.

SUBORDO III CICHOREACEÆ JUSSIEU

Scolymus Linn.

S. hispanicus L. In locis saxosis, ad vias, in ruderalis Utini, Ignani, Aquilejæ, Montisfalconis. Jun. Aug.

Lápsana Linn.

L. communis L. In cultis, ruderalis, sylvaticis. Jun. Aug.

Apóseris Necker.

A. foetida Lessing. In sylvaticis umbrosis collinis et montanis Brazzani, Venzoni, Tulmetii, alibique. Jun. Aug.

Rhagadiolus Tournefort.

R. stellatus Gärtn. In lapidosis apricis Litoralis prope Montemfalconem [*Mazzucato*]. Apr. Maj.

Cichorium Linn.

C. Intybus L. In locis incultis, ad vias, in pascuis ubique. Colitur. Jul. Aug.

C. Endivia L. Colitur in hortis, Jul. Aug.

Thrinicia Roth,

T. hirta Roth. In sabulosis et glareosis torrentium Glemo-næ, Venzoni, Tulmetii, alibique. Jul. Aug.

Leontodon Linn.

L. autumnalis L. In pratis, pascuis, ad vias ubique. Jul. in Autumn.

L. Taraxaci Lois. In alpium pascuis (*Mazzucato*). Jul. Aug.

L. pyrenaicus Gouan. In pascuis alpinis prope Pontebam. Jul. Aug.

β . *aurantiacus* [*Apargia crocea* Willd.] In pascuis alpinis Carniæ M. Pizzúl, Paralba, Tragonia, aliisque.

L. hastilis L. In pratis, pascuis, locis incultis ubique. Jun. Oct.

β . *hyoseroides*. In subalpinis prope Forgariam.

L. incanus Schranck. In rupium fissuris, in glareosis subalpinis prope Resiam, Tulmetium; — prope Glemonam, Ospedaletto, Amaro (*Suffren*). Jul. Aug.

L. Berinii Roth. In rupium fissuris, in glareis Sontii [*Brumati*]. Jul. Aug.

L. Brumati [Apargia serotina Brum.] In herbidis, ad vias circa Utinum, Ronchi, Montemfalconem. Aug. Oct.

L. saxatilis Rehb. In rupestribus apricis montanis Litoralis. Jun. Jul.

Picris Linn.

P. hieracioides. Ad vias, fossas, agrorum margines, in sylvaticis ubique. Jul. Aug.

Urospermum Jussieu.

U. Dalechampii Desf. In locis apricis et lapidosis Litoralis [*Brumati*]. Maj. Jun.

U. picroides Desf. In cultis, vineis, prope Montemfalconem, Duinum. [*Brumati*]. Maj. Jun.

Tragopogon Linn.

T. porrifolius L. Colitur in usum culinarem; et sponte crescentem in Litorali collegit *Brumati*; prope Soleschiano (*Mazzucato*). Jun. Jul.

T. major Jcq. In herbidis, ad vias Litoralis prope Villarspa, Montemfalconem; ad agrorum margines Utini. Jun. Jul.

T. pratensis L. In pratis, pascuis, ad vias passim. Maj. Jul.

Scorzonera Linn.

S. austriaca Willd. In asperis collinis et montanis prope Montemfalconem (*Brumati*). Apr. Maj.

S. humilis L. In pratis humidis Faganeæ, S. Danielis, S. Viti, alibique. Maj. Jun.

S. rosea Waldst. Kit. L. In pratis montanis prope Julium Carnicum, Paularo, Forgariam; copiose in pratis montanis M. Matajura. Jun. Aug.

S. purpurea L. In pratis montanis prope Forni di Sopra, ad Scaturigines Tilaventi (*Suffren*). Jun. Jul.

Galasia Cassini.

G. villosa Cassini. In pratis siccis circa Utinum, Ignanum alibique frequens. Maj. Jun.

Hypochoeris Linn.

H. radicata L. In pratis, pascuis, ad sylvarum margines Utini, Faganeae, Brazzani alibique. Jul. Aug.

H. maculata L. In pratis siccis planitierum et montium. Jul. Aug.

Taraxacum Jussieu.

T. officinale Wigg. In pratis, ruderatis, ad vias ubique. Fl. per totum annum.

β. lividum Koch. (*Leontodon palustre* Sm.) In pratis paludosis ad rivulos Faganeæ, Ignani, Cordovadi.

Chondrilla Linn.

C. juncea L. In agris, locis glareosis Utini, Ignani, Glemonæ, alibique. Jul. Aug.

β. latifolia Koch. In locis feracioribus umbrosis.

C. prenantoides Vill. (*Ch. lactuceae forojuliensis* Rai.). In glareosis torrentium subalpinorum, copiose. Jul. Aug.

Semina angulata, sursum muricata, apice dentata ut in *Chondrilla*; pappus stipitatus ut in *Lactuca*; involucreum calyculatum ut in *Prenanthis*.

Prenanthes Linn.

P. purpurea L. In sylvis montanis et subalpinis Carniæ prope Paluzzam, Sappadam, Forni. Jul. Aug.

Lactuca

L. sativa L. Varietates plures coluntur in hortis. Jul.

L. scariola L. Ad vias, in glareosis, ubique. Jul. Aug.

L. virosa L. Ad sepes, vias prope Montemfalconem, alibique in Forojulii inferiore. Jun. Aug.

L. saligna L. In sepibus, ad agrorum aggeres prope S. Danielelem (*Suffren*). Jul. Aug.

L. muralis Fresen. (*Prenanthes* L.) Ad agrorum aggeres Arcano; in sylvis, ad muros Faganeæ, Glemonæ, Fori Julii, Paluzzæ alibique. Jul. Aug.

L. sagittata W. Kit. prope pagum S. Cantiani in Litorali (Tommasini). Jul. Aug.

L. perennis L. In rupium fissuris prope Tulmetium; — ad pontem di Verzegnus alibique in Carnia (Suffren). Maj. Jun.

Sonchus Linn.

S. oleraceus L. In cultis, ruderatis, ad vias, muros ubique Jun. Sept.

α. *integrifolius*. In hortis.

β. *runcinatus*. In ruderatis, saxosis Faganeæ, Ignani, alibique.

γ *lacerus*. Ad muros, Utini alibique.

S. asper Willd. Ad agrorum aggeres, cum præcedente ubique. Jun. in Autumn.

S. maritimus L. In humidis salsis maritimis Aquilejæ, Caprularum, Montisfalconis. Jul. Aug.

S. arvensis L. In agris, cultis. Jul. Aug.

S. palustris L. In pratis paludosis, ad fossas aquosas, prope Montemfalconem, Virco, Quadrivium; — prope Jussago (Suffren). Jun. Aug.

Mulgedium Cassini.

M. alpinum Lessing. (Sonchus L.) In umbrosis sylvaticis Vallis Visdendæ; raro. Jul. Aug.

Zacyntha Tournefort.

Z. verrucosa Gärtn. In campis, locis sterilibus Litoralis [Mazzucato]. Maj. Jun.

Crepis Linn.

C. foetida L. In locis sterilibus, ad vias, agrorum aggeres Utini, S. Danielis. Jun. Aug.

C. aspera L. In arvis, hortis et aliis cultis S. Danielis, Tulmetii (Suffren). Jun. Jul.

C. taraxacifolia Thuill. (*C. taurineusis* Willd.) In pratis siccis, locis apricis glareosis prope Montemfalconem (Brumati). Maj. Jun.

C. vesicaria L. In pascuis ad vias in Litorali prope Montemfalconem (Brumati). Maj. Jun.

- C. setosa** Hall. (*C. hispida* W. Kit.) In agris et vineis Litoralis (*Brumati*). Jul. Aug.
- C. incarnata** Tausch. (*Hieracium* Wulf.) In pratis Utini, Faganeæ, Faedis, Glemonæ, alibique frequens. Maj. Jun.
- C. aurea** Cassin. (*Hieracium* Scop.) In pascuis humidiusculis alpinis M. Cren (*Suffren*). Jul. Aug.
- C. chondrilloides** Jeq. (*Berinia andryaloïdes* Brign.) In pratis apricis prope Montemfalconem, Contovello, alibique in Litorali; — prope Clauzetum (*Suffren*). Jun.
- C. biennis** L. In pratis præcipue sylvaticis, locisque umbrosis humidis S. Danielis, Pinzani. Maj. Jun.
- C. tectorum** L. In agris, cultis ubique. Maj. Jun.
- C. virens** Will. In agris, pascuis, ad vias Utini, Faedis, Ignani, alibique. Jun. in Autumn.
- C. neglecta** L. (*C. cernua* Tour.) Ad agrorum margines, in pascuis sterilibus Utini, Ignani; in Litorali. Apr. Maj.
- C. paludosa** Moench. In sylvis montanis M. Caballi [*Zanichelli*] Jun. Jul.
- C. Jacquini** Tausch. (*Hieracium chondrilloides* L.) In locis saxosis alpium Carniæ (*Brumati*). Jul. Aug.
- C. grandiflora** Tausch. (*Hieracium grandiflorum* All.) In pascuis subalpinis prope Piano. Jul. Aug.

Sulfrenus Crepidem Bursifoliam L. inter plantas Forijulii indigenas enumerat; nullibi nec mihi, nec Cernazai, obvia fuit, et suspicor *Cr. virentem* pro *Cr. bursifolia* accepisse.

Soyéria Monnier.

- S. montana** Monnier. (*Hieracium* Jeq.) In pratis alpinis et subalpinis Carniæ (*Brumati*). Jun. Jul.

Hieracium Linn.

- H. Pilosella** L. In pratis pascuis, ad vias, agrorum aggeres, ubique. Maj. in Autumn.
 - β. robustius* In locis pinguioribus apricis.
 - γ farinaceum* In alpinis editioribus.
- H. bifurcum** Marsch. Bieb. In herbis montanis apricis M. Matajura. Jun. Jul.

- II.** *Auricula* L. In pratis humidiusculis præcipue collinis Faganeæ, Brazzani, alibique. Jun Sept.
- II.** *piloselloides* Will. β . *glareosum*. In glareosis Tilaventi prope Ignanum, Sontii prope Goritiam. Jun. Jul.
- II.** *pracaltum* Koch. (H. florentinum Willd.) In locis incultis Faganeæ, Tulmetii; in muris vetustis Utini. Jun. Jul.
- II.** *staticifolium* Vill. In locis petrosis montanis et subalpinis; — in glareosis prope S. Danielelem (*Suffren*), Jun. Jul.
- II.** *porrifolium* L. In rupium subalpinarum fissuris prope Venzone, Tulmetium; ad ripas Tilaventi prope Ignanum, Villanova. Jul Aug.
- II.** *glaucum* All. In glareosis Tilaventi; — in muris Vetustis S. Danielis (*Suffren*). Jun. Aug.
- II.** *villosum* Jacq. In pratis et pascuis alpinis et subalpinis M. Pizzùl, raro. Jun, Aug.
- II.** *vulgatum* Koch. (H. sylvaticum Gouan.) In sylvis, locis incultis Faganeæ, S. Danielis, in muris vetustis Venzone, alibique, Jun. Jul.
- II.** *murorum* L. In sylvis, collibus incultis, muris vetustis Faganeæ, Utini, alibique. Jun. Aug.
 β . *nemorosum*. In sylvaticis præcipue collinis.
- II.** *alpinum* L. In pascuis alpinis Carniæ et Forijulii. Jun. Jul.
- II.** *albidum* Vill. (H. intybaceum Wulf.) In rupestribus schistosis subalpinis Vallis Visdendæ. Jul Aug.
- II.** *boreale* Fries. In pratis montanis prope Cabiam; in pratis collinis prope Faganeam, raro. Jul. Aug.
- II.** *sabaudum* L. In sepibus Faganeæ, S. Danielis; — in sylvis prope Tulmetium, Verzegnis, alibique [*Suffren*]. Aug. Sept.
- II.** *umbellatum* L. In sylvis et dumetis Faganeæ, Ignani, Brazzani, Jul. Sept.

ORDO 63 AMBROSIACEÆ LINK

Xanthium Linn.

- X. strumarium** L. In agris, ruderatis, ad vias, locis pinguibus incultis, ubique. Jun. Oct.
X. spinosum L. Ad vias, in ruderatis prope Montemfalco-
nem, Ronchi, Villaraspæ. Jul. Aug.

ORDO 64 CAMPANULACEÆ JUSSIEU

Jasone Linn.

- J. montana** Linn. In arenosis siccis montanis prope Portebam (*Suffren*). Jul. Aug.

Phyteuma Linn.

- P. pauciflorum** L. In summis jugis M. Paralbæ Carniæ raro. Jul. Aug.
P. hemisphaericum L. In graminosis editioribus M. Paralbæ, raro. Jul. Aug.
P. orbiculare L. In graminosis montanis prope Venzone, Tulmetium; alibique in Carnia et Forojulii. Jun. Aug.
P. Scheuchzeri All. In rupium fissuris M. Paralbæ, in subalpinis prope Sappadam, alibique. Jul. Aug.
P. Michelii Bertolon. In pratis alpinis et subalpinis M. Matajura. Jul. Aug.
P. nigrum L. In sylvaticis subalpinis Vallis Visdendæ, raro. Aug.
P. spicatum L. In pratis montanis præsertim sylvaticis Carniæ frequens. Jun.
P. Halleri All. In pascuis alpinis et subalpinis Carniæ, raro. Jun. Jul.
P. comosum L. In rupium fissuris prope Modium, ad radices M. Amarianæ, ad Arcem Osopi, in M. Plauris loco dicto *i Slips*, raro. Jun. Jul.

Campanula Linn.

- C. Zoisii** Wulf. In pascuis alpinis M. Cren Vallis Sontii, (teste Koch). Jul. Aug.
- C. caespitosa** Scop. In rupium fissuris montium et regionum subalpinarum. Jul. Aug.
- C. pusilla** Haenke. In rupestribus alpinis M. Lipnag prope Luseveram. Jun. Jul.
- C. rotundifolia** Lin. In muris vetustis, in rupium fissuris. Maj. Jul.
- C. Scheuchzeri** Vill. (*C. linifolia* Lmk.) In pascuis et pratis alpinis et subalpinis M. Pizzùl, Lipnag, Paralbae. Jul. Aug.
- β. *glabra*. In rupibus prope pontem Natisonis Fori Julii.
- C. carnica** Schiede. In rupium fissuris prope Resiuttam, Pontebam secus viam; in M. Cren Vallis Sontii (teste Koch.) Jun. Aug.
- C. rhomboidalis** L. In sylvaticis, ad sepes prope Montemfalconem (*Berini* teste Koch). Jun. Aug.
- C. bononiensis** L. In sepibus, ad agrorum aggeres circa Ignanum; — in Litorali (*Brumati*). Jun. Aug.
- C. rapunculoides** L. Ad sepes Utini; copiose in dumetis et inter segetes Carniæ. Jul. Aug.
- C. Trachelium** L. In sylvis, dumetis, sepibus ubique. Jul. Aug.
- β. *dasycarpa* Koch. (*C. urticifolia* Schm.) In sylvaticis Carniæ, Litoralis.
- C. pyramidalis** L. In muris vetustis Utini, Fori Julii, in rupium fissuris Glemonæ, Venzone, Goritiæ frequens. Jul. Aug.
- C. patula** L. Ad agrorum margines, in pratis Carniæ; — circa S. Danielelem (*Suffren*). Jun. Aug.
- C. Lorei** Pollin. In dumetis Val Calda prope Monajo, raro. Jun.
- C. Rapunculus** L. In pratis siccis, Utini, Faganeae, Ignani alibique frequens. Jul. Aug.

- C. persicifolia** L. In pratis collinis et montanis Carniae et Forijulii. Jun. Jul.
- C. thyrsoidea** L. In pratis alpinis editioribus Carniae (*Brumati*). Jul. Aug.
- C. spicata** L. Ad alpium radices prope Glemonam, Tulmetium, Ampezzo, alibique in Carnia. Jun. Jul.
- C. cervicaria** L. In collibus incultis Goritiensibus (*Brumati*). Jul. Aug.
- C. glomerata** L. In pratis, pascuis, ad vias ubique. Maj. Aug.
- C. barbata** L. In locis graminosis alpium et regionum subalpinarum. Jul. Aug.
- C. sibirica** L. In collibus herbidis et montibus Litoralisp prope Montemfalconem, Duinum [*Brumati*]. Maj. Jun.
- C. medium** L. In locis siccis incultis, ad vias prope Brazzanum, Utinum, Ignanum, alibique. Jun. Jul.

Adenòphora Fischer.

- A. suaveolens** Mey. [Campanula lilifolia L.] In pratis montanis M. Lipgnac prope Luseveràm. Jul. Aug.

Specularia Heister.

- S. speculum** DC. [Campanula L.] Inter segetes Litoralisp prope Montemfalconem [*Brumati*]. Jun. Jul.
- S. hybrida** DC. Inter segetes prope Montemfalconem (*Brumati*). Jun. Jul.

ORDO 65. VACCINEÆ DE CANDOLLE.

Vaccinium Linn.

- V. Myrtilus** L. In sylvis collinis Brazzani, Cormons; in montanis et subalpinis Carniae frequens. Maj. Jun.
- V. uliginosum** L. In montanis et subalpinis prope Pontebam, Paularo d' Incarojo. Maj. Jun.
- V. Vitis idaea** L. In sylvaticis et subalpinis Carniae. Maj. Jun.
- V. Oxycoccos** L. In uliginosis, turfosis alpinis M. Nossfeld prope Pontebam. Jul. Aug.

Arbutus Linn.

A. *Unedo* L. In locis petrosis siccis montanis Litoralis, raro; in montanis Carniae [*Host.*]. Oct. Nov.

Arctostaphylos Adanson.

A. *alpina* Spreng. [*Arbutus* L.] In locis graminosis editioribus M. Amariana, Cuch Carniae. Maj. Jun.

A. *officinalis* Wimm. et Grab. [*Arbutus Uva Ursi* L.] In sylvis montanis et alpinis Carniae frequens. Maj. Jun.

Calluna Salisbury.

C. *vulgaris* Salisb. In pratis, pascuis, sylvis planitie et montium. Sept. Febr.

Erica Linn.

E. *carnea* Lin. Ad ripas Tilaventi prope Spilimbergum, Ignanum; in glareosis siccis Ramuscello, Cordovado; in subalpinis Carniae. Apr. Maj.

Azalea Linn.

A. *procumbens* L. In cacuminibus M. Lariza, M. Sutrii, alibi- que in Carnia; — in M. Canino (*Comelli*). Jul. Aug.

Suffrenus Andromedam polifoliam L. inter plantas Forojulienses enumerat, sed nullibi inventa fuit. Ex adnotationibus Jos. Cernazai e- ductus sum Azaleam procumbentem pro Andromeda polifolia accepisse.

Rhododendron Linn.

R. *ferrugineum* L. In alpibus Carniae; in subalpinis prope Amaro non infrequens Jul. Aug.

R. *hirsutum* L. In alpibus et ad alpium radices passim. Maj. Jul.

R. *Chamaecistus* L. In rupestribus editioribus Carniae, ad alpium radices descendens; copiose crescit ad radices M. Amariana. Jun. Aug.

Menziesia Aiton.

M. *coerulea* Smith. [*Andromeda* L.] In umbrosis Carniae non procul a M. Forea prope Modium [*J. Host.*]. Jul. Aug.

ORDO 67. PYROLACEÆ LINDLEY.

Pyrola Linn.

- P. rotundifolia** L. In sylvis fagineis M. Amariana; prope Forni di sopra, alibique. Jun. Jul.
- P. chlorantha** Swartz. In dumetosis umbrosis M. Tersadia Carniae, raro. Jun. Aug.
- P. minor**. L. In sylvis umbrosis prope Forni di sopra, in sylva Digola prope Sappadam, alibique. Jun. Jul.
- P. secunda** L. In umbrosis montanis M. Amariana, in subalpinis prope Sappadam, alibique in Carnia. Jun. Jul.
- P. uniflora** L. Inter muscos in sylvis umbrosis montanis, frequens in Carnia. Jun. Jul.

SUBCLASSIS III. COROLLIFLORÆ

ORDO 68. AQUIFOLIACEÆ DE CANDOLLE

Ilex Linn.

- I. Aquifolium** L. In sylvis collinis et montanis prope Faedis, Forum Julii, S. Petrum, Goritiam. Maj. Jun.

ORDO 69. OLEACEÆ LINDLEY.

Olea Linn.

- O. europæa** L. Colitur in apricis collinis Litoralis, ibique sponte crescit. Maj. Jun.

Phillyræa Linn.

- P. media** L. In sylvis et dumetis prope Duinum, S. Joannem. Mart. Apr.
β. angustifolia. Cum specie.
- P. latifolia** L. In asperis montosis prope Montemfalconem, Duinum. Apr. Maj.

Ligustrum Linn.

L. vulgare L. In sylvis, dumetis, sepibus ubique. Jun. Jul.

Syringa Linn.

S. vulgaris L. In sepibus circa Utinum, Ignanum, alibique quasi spontanea. Apr. Maj.

Fraxinus Linn.

F. excelsior L. In sylvis montanis Glemonae; in sylvis prope Muzzanam, alibique. Apr. Maj.

F. Ornus L. In sylvis, sepibus, dumetis ubique. Apr. Maj.

ORDO 70 JASMINEÆ ROB. BROWN

Jasminum Linn.

J. officinale L. In sepibus prope Premariacum, Ipplis, Utinum, alibique quasi spontaneum. Jul. Aug.

J. fruticans L. Occurrit in sepibus prope Strassoldo, Ajello. Jun. Jul.

ORDO 71 ASCLEPIADEÆ ROB. BROWN

Cynanchum R. Brown.

C. Vincetoxicum R. Br. In montosis rupestribus Carniæ; in sylvaticis Faganeæ, Faedis; in sepibus Ignani, S. Danielis, alibique. Maj. Jun.

β. laxum. In subalpinis et montosis prope Tarcentum, Goritiam, alibique in locis siccis.

ORDO 72 APOCYNEÆ R. BROWN

Apocynum Linn.

A. venetum L. In sabulosis maritimis prope Aquilejam, Vilaraspa, Montemfalconem, alibique in litore maris. Jul. Aug.

Vinca Linn.

V. major L. In sepibus, virgultis, extra Utini urbis Portam

di Cussignacco; copiose prope Glemonam, Ignanum, Goritiam. Apr. Maj.

V. minor L. In sylvis, sepibus, dumetis ubique. Apr. Maj.

ORDO 7³ GENTIANEÆ JUSSIEU

Menyanthes Linn.

M. trifoliata L. In paludosis, in rivulis palustribus Faganeæ, Cormons, S. Danielis; in turfosis alpinis prope Pontebam. Apr. Maj., serius in alpibus.

Chlora Linn.

C. perfoliata L. In pratis humidis, ad vias, in sabulosis torrentium. Jul. Aug.

Swertia Linn.

S. perennis L. In summis alpium jugis in Carnia, raro. [*Cernazai*]. Jul. Aug.

Lomatogonium Linn.

L. carinthiacum Al. Braun. In saxosis apricis alpinis M. Parabæ prope la Forca; — in M. Crostis (*J. Host*). Aug. Sept.

Gentiana Linn.

G. lutea L. In pascuis alpinis et regionum subalpinarum Carniæ. Jul. Aug.

G. pannonica Scop. In locis graminosis alpium Carniæ et Goritiæ [*Brumati*]. Aug. Sept.

G. punctata L. In pratis et pascuis subalpinis et montanis Carniæ, et Forijulii. Jun. Aug.

G. cruciata L. In pratis siccis, locis incultis, prope Clauzetum, Sauris, Sappadam. Jul. Aug.

G. asclepiadea L. In sylvis, dumetosis subalpinis Carniæ. Aug. Sept.

G. Pneumonanthe L. In pratis humidis turfosis ubique. Jul. in Autumn.

G. acaulis L. In montanis et subalpinis passim. Maj. Aug.

- G. bavaria** L. In humidis saxosis editioribus M. Paralbae. Jul. Aug.
- G. verna** L. In pratis, pascuis siccis planitierum et montium. Mart. Apr.; serius in montibus.
- G. aestiva** Roem. et Schult. In pratis montanis, in alpes ascendens. Jun. Jul.
- G. imbricata** Froelich. In summis jugis M. Cren [teste Kock]. Jul. Aug.
- G. pumila** Jcq. In summis alpium jugis M. Pençh, M. Canino. Aug.
- G. utriculosa** L. In pratis humidis passim. Jun. Aug.
- G. nivalis** L. In summis jugis M. Paralbae. Jul. Aug.
- G. campestris** L. In pratis montanis ad S. Petrum prope Julium Carnicum. Jun. Aug.
- G. Amarella** L. In pratis, pascuis, ad ripas Faganeae, Ignani, alibique. Sept. Oct.
- G. tenella** Rottbel. In cacuminibus alpium Carniae [Brumati]; in M. Crostis (J. Host). Aug. Sept.
- G. nana** Wulf. In editioribus M. Paralbae. Aug. Sept.
- G. ciliata** L. In umbrosis collinis sylvae del Romagno; in sylvaticis montanis Carniae. Aug. Sept.

Erythraea Persoon.

- E. Centaurium** Pers. In pratis, pascuis, ad vias ubique. Jul. Sept.
- E. pulchella** Fries. In pratis subhumidis, ad vias Virco, Flambro, Quals; in montanis prope Pontebam, alibique. Jul. Aug.
- β. ramosissima.** In uliginosis Virco, Flambro, alibique.
- E. spicata** Pers. In uliginosis prope Isola Morosina, Aquilejam, Montemfalconem. Jun. Aug.

ORDO 74 POLEMONIACEÆ LINDLEY

Polemonium Linn.

- P. coeruleum** L. In umbrosis humidis Carniae prope Mion. [J. Host]. Jun. Jul.

ORDO 75 CONVULVULACEÆ JUSSIEU

Convolvulus Linn.

- C. sepium* L. In sepibus, dumetis, sylvis ubique. Jun. Aug.
- C. Soldanella* L. In arenosis maritimis Villaraspae, Aquilejae, Caprularum. Jul. Aug.
- C. arvensis* L. In cultis, campis, ad muros ubique. Jun. Jul.
- C. Cantabrica* L. In locis sterilibus collinis prope Montem-falconem, Sagra dum, Cormons. Jun. Jul.

Cuscuta Linn.

- C. europaea* L. In pratis, sepibus Utini, Ignani, alibique.
- C. Epithymum* L. In pratis, praecipue in Ericis et Genistis parasitica. Jul. Aug.

ORDO 76 BORAGINÆ JUSSIEU

Heliotropium Linn.

- H. europaeum* L. Ad agrorum margines, ad fossas, muros Utini, Ignani. Jul. Aug.

Echinospermum Swartz.

- E. Lappula* Lehm. (*Myosotis* L.) In glareosis siccis, rudera-tis, ad vias. Jul. Aug.

Cynoglossum Linn.

- C. officinale* L. In lapidosis, ad vias, in collibus siccis. Maj. Jul.
- C. pictum* Ait. In locis incultis, locis asperis, ad vias Lito-ralis, et Forijulli Austriaci [*Scopoli*, *Host*]. Jun. Jul.

Omphalodes Tournefort.

- O. verna* Moench. In umbrosis sylvaticis prope pagum Stu-piza; prope la Madonna del Monte. Apr. Maj.

Borago Linn.

- B. officinalis* L. In cultis, hortis, rudera-tis Utini, Pozzeceo, alibique non frequens. Jun. Aug.

Anchusa Linn.

A. officinalis L. In locis incultis, ad vias prope Savalons, Bertiole, Talmassons. Jun. Jul.

A. italica Retz. In cultis, ad vias Pozzecco; in Litorali. Maj. Jun.

Lycopsis Linn.

L. arvensis L. In locis cultis, arvis Pozzecco, Talmassons, alibique. Jun. Sept.

Symphytum Linn.

S. officinale L. In pratis udis, ad fossas, rivulos, ubique. Maj. Jul.

S. tuberosum L. In sylvaticis umbrosis praecipue collinis et montanis frequens. Apr. Maj.

Onosma Lin.

O. echioides L. In glareosis, ad vias, prope Utinum raro; copiose prope Pozzecco, Villacaccia, Ignanum. Jun. Aug.

O. stellulatum W. Kit. In locis asperis apricis prope Balnea Montisfalconis, alibique in Litorali. Jun. Jul.

Cerinth Linn.

C. major L. In asperis montanis Carniae [teste *Host*]. Jun.

C. minor L. Ad agrorum margines, ad vias, in ruderalis ubique. Maj. Sept.

Echium Linn.

E. vulgare L. Ad agrorum margines, vias, in ruderalis, glareosis torrentium ubique. Jun. Jul.

E. italicum L. In collibus asperis, in arenosis prope Sagradum, Gradiscam, Montemfalconem. Jun. Aug.

Pulmonaria Linn.

P. officinalis L. In sylvaticis umbrosis praesertim collinis. Mart. Apr.

Lithospermum Linn.

L. officinale L. Ad sepes, ad sylvarum oras Utini, Tricesimi, Faganeae, alibique. Maj. Jul.

L. purpureo-coeruleum L. In dumetis apricis Faedis, in sepiibus Ronchi, Montisfalconis. Maj. Jun.

L. arvense L. In agris, ad vias, sepes. Apr. Jun.

Myosotis Linn.

M. palustris Withering. In pratis humidis, palustribus, ad fossas, aquas. Maj. Jul.

M. sylvatica Hoffmann. In sylvis umbrosis montanis, in alpes adscendens. Maj. Jul.

M. intermedia Link. (*M. arvensis* All.) In agris, et ad eorum aggeres, ad vias. Jun. Aug.

Eritrichium Schrader.

E. nanum Schrad. In summis jugis petrosis alpium Carniae M. Pizzùl, Cuch, Paralba. Jul. Aug.

ORDO 77 SOLANÆÆ JUSSIEU

Solanum Linn.

S. villosum Lmk. In ruderalis, ad vias, praecipue in Litorali. Jul. Sept.

S. miniatum Bernh. In ruderalis, ad agrorum aggeres Utini. Jul. Sept.

S. nigrum L. In cultis, ad muros, in locis pinguibus ubique. Jul. Sept.

S. Dulcamara L. In sepibus, dumetis, locis sylvaticis, ruderalis. Jun. Aug.

S. tuberosum L. Colitur in arvis, hortis, et occurrit hinc inde. Jun. Aug.

Physalis Linn.

P. Alkekengi L. Ad agrorum aggeres, ad muros Faganeae, Brazzani, alibique Jun. Jul.

Atropa Linn.

A. Belladonna L. In sylvis ceduis prope Sagradum, Doberdò, Montemfalconem. Jun. Jul.

Hyoscyamus Linn.

H. niger L. In ruderalis, ad vias, muros Faganeae, Sappadae, alibique. Jun. Jul.

H. albus L. In ruderalis circa Utinum mihi occurrit, sed in Forojulii sponte non crescit. Jul. Aug.

Datura Linn.

- D.** *Stramonium* L. In arvis, ruderatis, ad vias Utini, Pozzecco, Ignani, alibique. Jul. Aug.

ORDO 78. VERBASCEÆ BARTLING.

Verbascum Linn.

- V.** *Thapsus* L. In glareosis, secus vias, ad rupes in Forojulii superiore et in Carnia. Jul. Aug.
- V.** *phlomoides* L. Ad vias, agrorum aggeres, in ruderatis Faganeae, Ignani. Jul. Aug.
- V.** *floccosum* Waldst. Kit. In ruderatis, ad vias, agrorum aggeres, praecipue circa Utinum. Jul. Aug.
- V.** *Lycnitis* L. In montanis sylvaticis prope Amaro, Tulumetium, alibique. Jul. Aug.
- V.** *nigrum* L. In ruderatis, ad vias Faganeae, Utini, Glemona. Jul. Aug.
- V.** *phoeniceum* L. Ad agrorum margines loco dicto *la Badia* prope Silvellam, ad fossas prope *i Papagalli*, in collibus apricis siccis circa Duinum. Jun. Jul.
- V.** *Blattaria* L. In glareosis, ad fossas, vias passim. Jun. Jul.

Scrophularia Linn.

- S.** *nodosa* L. Secus fossas, ad sepes umbrosas Utini, Faganeae. Jun. Aug.
- S.** *Ehrharti* Steven. Ad rivos, fluvios, fossas aquosas. Jul. Sept.
- S.** *canina* L. In glareosis, ad vias, agrorum aggeres ubique. Jun. Jul.
- S.** *Hoppii* Koch. In subalpinis Vallis Resiae, Jul. Aug.

ORDO 79. ANTIRRHINEÆ JUSSIEU

Gratiola Linn.

- G.** *officinalis* L. In pratis humidis, fossis, frequens. Jun. Aug.

Digitalis Linn.

- D. purpurea** L. Colitur vulgo in hortis ad ornamentum, mihiq̄ue occurrit in glareis Torrentis *But* prope Paluzzam in Carnia. Jun. Aug.
- D. grandiflora** Lmk. In dumetosis, sylvaticis collinis prope Tarcentum; — in M. Caballo [*Zannichelli*]. Jun. Aug.
- D. lutea** L. In sylvaticis collinis et montanis prope Tulumetium, Paluzzam. Jun. Aug.
- D. ferruginea** L. In collibus prope Caprivam, in asperis Litoralis prope Montemfalconem; — prope Rigolato et Sappadam [*Suffren*]. Jun. Aug.

Antirrhinum Linn.

- A. majus** L. (*A. latifolium* Mill.) In muris vetustis, in rupium fissuris Fori Julii ad Natisonem. Jun. Aug.
- β. purpureum*. In muris vetustis Utini; colitur etiam ad ornamentum.
- A. Orontium** L. In ruderatis, saxosis prope Sagradum, Montemfalconem, alibique in Litorali. Jul. Oct.

Linaria Tournef.

- L. Cymbalaria** Mill. In muris vetustis, rupium fissuris ubique. Jun. Aug.
- L. Elatine** Mill. In agris, sepibus, prope Montemfalconem. Jul. Sept.
- L. minor** Desf. In agris, locis aridis, glareosis. Jul. Oct.
- L. alpina** Mill. In lapidosis subalpinis et montanis; in glareis torrentium subalpinorum. Jul. Aug.
- L. chalepensis** Mill. In apricis montanis, inter segetes prope Duinum. Maj. Jun.
- L. genistifolia** Mill. In collibus apricis Litoralis [*Brumati*]. Jul. Aug.
- L. vulgaris** Mill. In ruderatis, ad vias, agror. margines ubique. Jun. Sept.

Veronica Lin.

- V. scutellata** L. In uliginosis, ad fossas prope Montemfalconem [*Brumati*]. Jun. Aug.

- V.** *Anagallis* L. In fossis, secus rivulos prope S. Danielem, Flambro, Faganeam. Maj. Aug.
- V.** *Beccabunga* L. In aquis, rivulis, ad fossas Utini, Faganeae, Butrii, alibique. Maj. Aug.
- V.** *urticifolia* L. In nemorosis collinis et montanis, ad vias. Maj. Jul.
- V.** *Chamaedrys* L. In herbidis, ad vias, agrorum margines, sepes, ubique. Apr. Maj.
β. pilosa. In saxosis circa Utinum. Jun.
- V.** *montana* L. In sylvaticis umbrosis Carniae (*Brumati*). Maj. Jun.
- V.** *officinalis* L. In humidis montanis sylvaticis, in alpes adscendens. Jun. Jul.
- V.** *aphylla* L. In umbrosis alpinis et subalpinis Carniae. Jun. Aug.
- V.** *austriaca* L. In rupibus et herbidis prope Duinum. Jun. Jul.
- V.** *latifolia* L. In graminosis siccis, praecipue collinis Ciconici, Faganeae, Glemonae, alibique. Jun. Jul.
- V.** *longifolia* L. In pratis humidis. Jun. Jul.
α. vulgaris. In humidis Forum Julii inter et Caporeto. [*Cernazai*].
β. maritima. Ad mare prope Aquas gradatas, Aquilejam, Montemfalconem [*Brumati*]. Jul. Aug.
- V.** *spicata* L. In pratis, herbidis planitiei, collium et montium. Jul. Aug.
β. cristata (*V. hybrida* MB.) In Litorali (*Brumati*).
- V.** *bellidioides* Wulf. In graminosis alpinis prope Sappadam. Jul. Aug.
- V.** *fruticulosa* L. In rupestribus subalpinis M. Novarza, Sierra, prope Sappadam. Jul. Aug.
- V.** *saxatilis* Jcq. In graminosis alpium Carniae, Sierra, Novarza, Paralba; — In M. Caballo [*Zannichelli*]. Jul. Aug.
- V.** *alpina* L. (*V. pumila* All.) In graminosis alpium et regionum subalpinarum. Jul. Aug.

- V. serpyllifolia** L. In fossis humidiusculis circa Utinum, Faedis, Faganeam, alibique. Apr. Sept.
- V. acinifolia** L. In cultis, inter segetes Forijulii superioris [*Mazzucato*]. Apr. Maj.
- V. arvensis** L. In cultis, hortis, arvis, ubique frequens. Mart. Aug.
- V. agrestis** L. In cultis, agris, eorumque marginibus frequens. Mart. Sept.
- V. Buxbaumii** Tenor. In agris et cultis. Apr. Maj.
- V. hederifolia** L. In agris et cultis ubique. Mart. Maj.

Paederota Linn.

- P. Bonarota** L. In rupium fissuris subalpinis et alpinis prope Venzone, M. Amariana, Longarina. Jun. Jul.
β. minor. (*P. chamaedryfolia* Suff.) In rupium fissuris prope Amaro, ad radices M. Amarianae, M. Culett. Jun. Jul.
- P. Ageria** L. In rupium fissuris montium et alpium M. Sier-
ra, Campo, Plauris, alibique. Jun.
β. urticifolia. Cum specie.
- P. Zannichellii** Brign. In umbrosis subalpinis M. Campo; — in humidisculis alpinis M. Cren (*Brignoli*). Jun. Jul.

Wulfènia Jacquin.

- W. carinthiaca** Jcq. In clivo Forojulensi M. Nossfeld prope Pontebam, ubi et Friderico Aug. Sax. Regi obvia fuit. Jul.

Lindernia Linn.

- L. Pyxidaria** L. Ad aquas stagnantes non procul a Monte Crostis prope Modium (*J. Host*). Jul. Aug.

ORDO 80 OROBANCHEÆ JUSSIEU

Orobànce Linn.

- O. cruenta** Bertol. In pratis ad radices Papilionacearum, parasitica. Jun. Jul.
- O. Galii** Duby. Ad sepes circa Utinum; — in collibus incultis, pratis, ad sylvarum oras in Litorali (*Brumati*). Jun. Jul.
- O. rubens** Wallroth. Ad agrorum aggeres, parasitica in ra-

dicibus Medicaginis Falcatae circa Utinum alibique. Maj. Jun.

O. *coerulescens* Stephan. Ad ripas, in glareosis, parasitica in Artemisia campestri (*Brumati*). Maj. Jun.

O. *ramosa* L. In herbidis, hortis, ad sepes Brazzani, Montisfalconis, in radice Solani nigri. Jun. Aug.

Lathraea Linn.

O. *Squamaria* L. In umbrosis humidis sylvaticis Faganeae, Quals, Ignani, alibique. Mart. Apr.

ORDO 8: RHINANTHACEÆ DE CANDOLLE

Melampyrum Linn.

M. *cristatum* L. In berbidis, locis incultis Flambri, Faganeae; — prope Jussago, alibique (*Suffren*). Jun. Jul.

M. *arvense* L. In agris, cultis, inter segetes Flambri, Virco, Faganeae. Jun. Jul.

M. *barbatum* W. Kit. Inter segetes in Litorali (*Brumati*, *Host*]. Maj. Jun.

M. *nemorosum* L. In sylvis, dumetis; copiose prope Muzzanam, Faganeam, Glemonam, S. Danielelem. Jul. Aug.

M. *pratense* L. In pratis turfosis Forijulii inferioris (*Suffren*). Jun. Jul.

M. *sylvaticum* L. In sylvis abietinis Carniae, prope Sappadam, Forni di sotto, Pontebam. Jul. Aug.

Pedicularis Linn.

P. *rostrata* L. In rupestribus editioribus Montium Cuch, Amariana, Cren, Plauris; — in M. Caballo (*Zannichelli*). Jun. Aug.

P. *tuberosa* L. In pratis montanis circa Sacellum S. Antonii prope Venzone; in alpinis M. Mediana, Tragonia; — in M. Crostis (*Host*); in M. Caballo [*Zannichelli*]. Jun. Aug.

P. *palustris* L. In paludibus prope Amaro, prope Faganeam loco dicto *la Maranzona*. Maj. Jul.

P. *comosa* L. In pratis subalpinis M. Matajura. Jun. Jul.

P. foliosa L. In pratis editioribus M. Lipgnæ prope Lütseveram. Jun. Aug.

P. acaulis Scop. In editioribus M. Canini [*Comelli*]. Jun.

P. verticillata L. In locis graminosis alpinis, subalpinis et montanis Vallis Resiae, M. Plauris, Amariana, Cüch, alibique in Carnia et Forojulii. Jun. Aug.

Rhinanthus Linn.

R. minor Ehrh. In pratis frequens. Maj. Jun.

β. *angustifolius*. In pratis alpinis.

R. major. Ehrh. In pratis cum precedente. Maj. Jun.

R. Alectorolophus Pollich. In pratis Faganeae, S. Danielis, Ragoneae. Maj. Jun.

Bartsia Linn.

B. alpina L. In pratis montanis et alpinis Carniae et Forojulii frequens. Jun. Jul.

Euphrasia Linn.

E. officinalis L. In pratis, pascuis, ad vias planitierum, collium et montium. Jul. Sept.

E. minima Schleich. In alpium jugis Carniae. Jul. Aug.

E. salisburgensis Funk. Ad alpium radices Ospedaletto inter et Venzone copiose. Jun. Aug.

E. tricuspidata L. In subalpinis Vallis Resiae. Jul. Aug.

E. Odontites L. In agris subhumidis eorumque marginibus, ad fossas, vias. Jun. ad Autumn.

β. *verna*. In Litorali (*Brumati*).

E. lutea L. In collibus incultis subhumidis, glareosis Faganeae, S. Danielis. Jul. Aug.

ORDO 82. LABIATÆ. JUSSIEU

Ocimum Linn.

O. Basilicum L. Varietates *major* et *minor* coluntur in hortis. Jul. Aug.

Lavandula Linn.

L. vera DC. Colitur in hortis. Jun. Aug.

Mentha Linn.

M. rotundifolia L. Ad fossas, secus vias prope Torreano, S. Margaretam de Gruagno. Jul. Aug.

M. sylvestris L. Ad ripas, fossas, agrorum margines, vias ubique. Jul. Aug.

α. vulgaris. Ad vias, agror. margines passim.

β. undulata. Hinc inde.

γ. glabra (M. viridis L.) In Litorali (*Brumati*).

M. aquatica L. Ad fossas aquosas, in paludibus ubique. Jun. Aug.

β. hirsuta In humidis glareosis.

γ. glabrata. Faganeae ad rivulos.

M. sativa L. Ad aquas, ubique. Jun. Aug.

β. parviflora Koch. (M. austriaca Jcq.) Ad fossas aquosas Faganeae.

M. gentilis L. Ad fossas aquosas Faganeae, alibique; — in Litorali prope Montemfalconem (*Brumati*). Jul. Aug.

M. arvensis L. In arvis, cultis Faganeae, Moruzzo, S. Danielis non frequens. Jul. Sept.

Pulegium Miller.

P. vulgare Mill. [Mentha Pulegium L.] Ad ripas, vias, fossas, praecipue in locis hyeme inundatis. Jul. Aug.

Lycopus L.

L. europaeus L. Ad fossas, in locis humidis frequens. Jul. Aug.

L. exaltatus L. Ad fossas, in locis humidis Litoralis prope Villaraspa, Ronchi [*Brumati*]. Jul. Aug.

Rosmarinus L.

R. officinalis L. In collibus incultis asperis Litoralis prope Duinum raro. Colitur vulgo in usum culinarem. Apr. Maj.

Salvia Linn.

S. officinalis L. In rupium fissuris apricis Litoralis circa Duinum, Contovello. Colitur. Maj. Jul.

S. glutinosa L. In sylvis, sepibus umbrosis praecipue collium et montium. Jun. Aug.

S. Sclarea L. In graminosis montanis Carniae [*Suffren*].
Jun. Jul.

S. pratensis L. In pratis, vineis, ad vias, agrorum aggeres
frequens. Maj. Jul.

S. sylvestris L. In sylvaticis, ad vias praecipue in collibus
et montibus. Jul. Aug.

S. verticillata L. In collibus apricis Glemonae, S. Danielis,
Clauzeti, Pontebae; ad vias Utini, Faganeae, alibique. Jul.
Aug.

Origanum Linn.

O. vulgare L. In dumetosis apricis, ad sylvarum oras Braz-
zani, Faganeae, Carniae. Jul. Sept.

O. Majorana L. Colitur in usum culinarem; ex Africa al-
latum. Jul. Aug.

Thymus Lin.

T. vulgaris L. Colitur in hortis. Maj. Jun.

T. Serpyllum L. In pratis, pascuis, collibus, ericetis, ubi-
que. Jun. Sept.

α. Chamaedrys. In glareosis siccis.

γ. angustifolius. In demissis.

δ. pannonicus. (Th. montanus W. Kit.) In montosis Lito-
ralis prope Montemfalconem, alibique.

Satureja Linn.

S. hortensis L. In glareosis praecipue Torrentium Cormor,
Turris, Sontii, Natisonis; in Carniae arvis. Jul. Aug.

S. montana L. In glareosis, rupestribus siccis praecipue col-
linis; copiosissime circa Glemonam, Venzone, Forum Julii,
Brazzacco, Clauzetum. Jul. Aug.

S. variegata Host. In montanis asperis Litoralis, Goritiae
(*Mazzucato*). Jul. Aug.

Calamintha Moench.

C. Acinos Clairvill. Ad agrorum aggeres, sepes, fossas, vias.
Jun. Aug.

C. alpina Lmk. In subalpinis et montanis frequens, cum
fluviis descendens. Jun. Aug.

C. grandiflora Moench. In sylvaticis et rupestribus Carniae et Litoralis. Jul. Aug.

C. officinalis Moench. Ad ripas, fossas, vias, frequens ubique. Jul. Aug.

C. Nepeta Clairvill. In ripis, prope Ignanum; ad fossas, ageres Faganeae, alibique. Jul. Aug.

C. thymifolia Rehb. (*Satureja rupestris* Wulf.) In rupium fissuris, muris vetustis Glemonae, Venzoni, Goritiae; in subalpinis prope Sauris, alibique in Carnia. Jun. Aug.

Clinopodium Linn.

C. vulgare L. Secus muros, in sepibus, fossis, ubique frequens. Jul. Aug.

Melissa Linn.

M. officinalis L. Ad sepes, in ruderatis circa Utinum, Faganeam, Ignanum, alibique, non frequens. Jul. Aug.

Horminum Linn.

H. pyrenaicum L. In graminosis alpinis et subalpinis copiose. Jun. Aug.

Hyssopus Linn.

H. officinalis L. In rupium fissuris prope S. Danielelem, Susans, Glemonam [*Suffren*]; Montemfalconem (*Brumati*); in M. Caballo (*Zannichelli*). Jun. Jul.

Nepeta Linn.

N. Cataria L. In ruderatis, ad vias, fossas, circa Ignanum, Utinum, Faganeam, alibique. Jun. Aug.

N. nuda L. β *violacea*. In montibus prope Purzuso, prope Clauzetum. Jun.

Glechóma Linn.

G. hederacea L. Ad sepes, in ruderatis, nemoribus. Apr. Maj.

Mellitis Linn.

M. Melissophyllum L. In sylvaticis, dumetosis Faganeae, Faedis, S. Danielis, Tulmetii, alibique. Jun. Aug.

Lamium Linn.

L. Orvala L. In umbrosis, ad sepes, in sylvis Utini, Faganeae, Ignani, Brazzani, alibique frequens. Apr. Maj.

L. amplexicaule L. In hortis, cultis, muris vetustis Sutrii, Montisfalconis. Fl. per totum annum.

L. purpureum L. In cultis, hortis, ubique. Mart. Nov.

L. maculatum L. Ad sepes, in dumetis, ad sylvarum margines passim, Mart. Oct.

L. album L. In ruderatis, ad muros Utini, Ignani, Resiae, alibique. Apr. Jun.

Galeobdolon Hudson.

G. luteum Huds. In dumetis, ruderatis, sylvis Glemonae, Venzoni; — S. Danielis, Clauzeti [*Suffren*]; in M. Caballo (*Zannichelli*). Maj. Jul.

Galeópsis Linn.

G. Ládanum L. In glareosis, in torrentium glareis, ad agrorum margines in Forojulii superiore. Jul. Aug.

G. ochroleuca L. Inter segetes montanas et subalpinas Carniae. Jul. Aug.

P. Tetrahit L. In ruderatis, ad sylvarum oras, ad aggeres Faganeae, Brazzani, Glemonae, Faedis. Jul. Aug.

G. versicolor Curt. (*G. cannabina* Roth.) Secus muros domorum S. Danielis, Clauzeti, (*Suffren*). Jul. Aug.

Stachys Linn.

S. germanica L. In asperis montanis Carniae hinc inde; ad vias, fossas, Ignani. Jun. Sept.

S. alpina L. In sylvaticis montanis et subalpinis prope Sauris, Sappadam, Forni di sopra, alibique in Carnia. Jul. Aug.

S. sylvatica L. Ad sepes, in vepretis, dumetis Utini, Faganeae, Tarcenti, S. Danielis, alibique. Jun. Aug.

S. palustris L. In humidis, ad fossas, aquas, Utini, Faganeae, S. Danielis, alibique. Jun. Aug.

S. annua L. In arvis, cultis, ad aggeres Faganeae, Virco, S. Danielis. Jul. Oct.

S. maritima L. In sabulosis maritimis prope Montemfalconem. Aquas gradatas, Villaraspa. Jun. Jul.

S. recta L. In ruderatis, ad vias, agrorum aggeres passim. Jun. ad Autumn.

Betonica Linn.

B. officinalis L. In pratis, pascuis, herbidis, palustribus passim. Jun. Sept.

β. *hirta*. In siccioribus praesertim Litoralis.

γ. *glabrata*. In pratis humidis, paludibus.

δ. *stricta*. In subalpinis Carniae et Forijulii.

B. hirsuta L. In pratis alpinis M. Pizzúl Carniae; prope Pontebam. Jul. Aug.

B. Alopecuros. In pratis sylvaticis, ad radices alpium Carniae, in alpina adscendens. Jun. Aug.

Marrubium Linn.

M. peregrinum L. In ruderatis, locis incultis, aggeribus Litoralis prope Duinum (*Host*). Jul. Aug.

M. candidissimum L. In locis asperis, incultis Litoralis prope Duinum, alibique (*Host*); prope Forum Julii (*Suffren*). Maj. Jun.

M. vulgare L. In ruderatis, ad vias, secus muros domorum Sagradi, Montisfalconis. Jul. Aug.

Ballóta Linn.

B. nigra L. In ruderatis, ad vias, sepes, Utini, alibique frequens. Jun. Sept.

β. *foetida*. Utini in ruderatis, secus muros domorum.

Leonurus Linn.

L. Cardiaca L. In ruderatis, ad vias, fossas Faganeae, S. Danielis. Jul. Aug.

Chaitúrus Host.

C. Marrubiastrum Rehb. Secus fossas prope Ronchi in Litorali (*Suffren*). Jun. Aug.

Scutellaria Linn.

S. Alpina L. In glareosis alpinis M. Creæ (*Brignoli*). Jul. Aug.

S. galericulata L. Ad ripas humidias, in nemorosis, Utini, S. Danielis, Cordovadi, Montisfalconis. Jul. Aug.

Prunella Linn.

P. vulgaris. L. In pratis, pascuis, ruderatis passim. Jul. Sept.

β. parviflora. Ad fossas, secus muros domorum, Utini, Ignani.

γ. pinnatifida. In pratis siccis.

P. *grandiflora* Jcq. In graminosis siccis collium et montium Faganeae, Glemonae, Venzoni; in alpibus Carniae. Jul. Aug.

P. *alba* Pallas. (*P. laciniata* L.) In pratis siccis, in glareosis, ruderatis, Utini, Faganeae, Cordovadi, alibique. Jul. Aug.

β. pinnatifida. Communior.

Ajuga Linn.

A. *reptans* L. In pratis, pascuis, ad agrorum aggeres passim. Maj. Jul.

β. alpina. In M. Campo prope Venzone.

A. *genevensis* L. In montanis et subalpinis Carniae et Forijulii; — ad scaturigines Tilaventi (*Suffren*). Jun. Jul.

A. *pyramidalis* L. In sylvaticis, dumetosis, sepibus ubique. Maj. Jun.

A. *Chamaepitys* Schreb. In ruderatis, ad aggeres, Faganeae, Ignani, S. Odorici. Jun. Sept.

Teucrium Linn.

T. *Botrys* L. In glareosis torrentium, inter segetes, ad vias. Jun. Sept.

T. *Scordium* L. In paludosis, ad sepes Montisfalconis [*Suffren*]. Jul. Aug.

T. *scordioides* Schreb. In fossis ad mare prope Montemfalconem. Jun. Jul.

T. *Chamaedrys* L. In apricis asperis, ad aggeres, vias, muros passim. Jul. Sept.

T. *flavum* L. In lapidosis montanis asperis prope Goritiam, Duinum. Jun. Aug.

T. *Polium* L. Ad littus maris Adriatici, praecipue in dunis circa Caprulas. Jul. Aug.

T. *montanum* L. In apricis petrosis et glareosis planitierum et montium hinc inde. Jun. Aug.

T. *angustifolium.* (*T. supinum* Jcq.) In apricis montanis prope Montemfalconem.

ORDO 83 VERBENACEÆ JUSSIEU

Vitex Linn.

V. Agnus-castus L. In arenosis et scopulosis ad mare prope Villaraspa loco dicto *Albaredo*. Jul. Aug.

Verbena Linn.

V. officinalis L. In ruderatis, ad vias, muros ubique. Jun. Autumn.

ORDO 84 LENTIBULARIÆ RICHARD

Pinguicula Linn.

P. alpina L. In spongiosis et turfosis alpium, et planitiarum, ubique. Apr.

β. minor. In alpibus. Jun. Jul.

P. vulgaris L. In pratis humidis subalpinis M. Matajura, in montanis prope Roddam, Pontebam; — in pratis prope Tulmetium, Verzegnis (*Suffren*). Jun. Aug.

β. grandiflora. In M. Caballo (*Zannichelli*).

Utricularia Linn.

U. vulgaris L. In aquis stagnantibus, Faganeae, Cordovadi, Lavariani. Jun. Aug.

U. minor L. In fossis aquosis, Virco, Morsano. Jun. Aug.

ORDO 85 PRIMULACEÆ VENTENAT

Trientalis Linn.

T. europaea L. In sylvis montanis prope Comeglians, alibique in Carnia (*Host*, *Suffren*). Maj.

Lisimachia Linn.

L. vulgaris L. In locis paludosis, sylvaticis humidis, ad fossas. Jun. Jul.

L. punctata L. Ad fossas circa Utinum, Faganeam, Martignacum; — in sylvis prope Susans (*Suffren*). Jun. Jul.

L. Nummularia L. Ad fossarum margines, in sylvaticis umbrosis solo argillaceo. Jun. Jul.

Anagallis Linn.

A. arvensis L. In arvis, cultis, ad muros, ubique. Jun. Aug.

A. coerulea Schreb. In arvis prope Cormontium, Brazzanum, Montemfalconem, alibique; antecedente rarior. Jun. Autumn.

A. tenella L. In muscosis, secus rivulos Virco; — circa lacum alpinum in M. Crostis Carniae (*J. Host*). Jun. Jul.

Andrésace Linn.

A. villosa L. In pratis montanis et alpinis, in rupestribus M. Plauris, Longarina, Campo, Canino. Jun. Jul.

A. Chamaejasme Wulf. In caecuminibus M. Caballi. (*Zan-nichelli*). Jun. Aug.

A. glacialis Hoppe. (*A. alpina* Lmk.) In rupibus editioribus M. Cren (*Brignoti*). Jul. Aug.

Primula Linn.

P. farinosa L. In pratis turfosis, paludosis planitierum, collium et montium. Maj. Jul.

P. longiflora All. In pascuis humidis alpinis prope Sappadam; — in M. Canino (*Comelli*). Jun. Jul.

P. acaulis Jcq. In pratis, ad aggeres, sylvarum oras ubique in planitie. Mart. Maj.

P. elatior Jcq. In pratis, sylvaticis prope Ospedaletto, Tulumetium, alibique in montibus. Mart. Apr.

P. officinalis Jcq. In graminosis rupestribus sylvaticis M. Longarina prope Venzone, M. Cuch. Maj.

P. Auricula L. In rupestribus alpinis et subalpinis; in umbrosis ad radices M. Amarianae. Jun. Aug.

P. minima L. In locis rupestribus subhumidis alpium Carniae et Forijulii non infrequens. Jul. Aug.

Hottonia Linn.

H. palustris L. In fossis aquosis, rivulis lente fluentibus Faganeae, S. Danielis, Quadruvii, Cordovadi, alibique frequens. Maj. Jul.

Cortúsa Linn.

C. Matthioli L. In humidis alpinis in M. Caballo (*Zannichelli*). Maj. Jun.

Soldanella Linn.

S. alpina In pascuis alpinis frequens. Maj. Aug.

Cyclámen Linn.

C. europaeum L. In dumetosis et petrosis collinis et montanis frequens. Aug. Sept.

Sámolus Linn.

S. Valerandi L. In locis humidis, ad fossas, rivulos, Utini, Virco, Flambro, Cordovado, alibique. Jun. Aug.

ORDO 86. GLOBULARIÆ DE CANDOLLE

Globularia Linn.

F. vulgaris L. In pratis siccis, pascuis, ad agrorum ageres; in locis petrosis collinis passim. Maj. Jun.

G. nudicaulis L. In pratis et rupestribus alpinis hinc inde. Maj. Jul.

G. cordifolia L. In glareosis siccis prope Ignanum, Remanzacum, alibique copiose; in rupestribus apricis alpinis passim. Maj. Jun.; in alpibus serius.

ORDO 87. PLUMBAGINEÆ JUSSIEU

Statice Linn.

S. elongata Hoffm. (*S. Armeria* L.) In coenosis prope Virco. Maj.

S. alpina Hoppe. In rupestribus alpinis M. Pençhi prope Resiam; — in alpibus Carniae (*Suffren*). Jul. Aug.

S. Gmelini Willd. Ad littus maris. Jul. Aug.

S. globulariaefolia Desf. In paludosis salsis ad Sontium Flumen prope Isola Morosina, in dunis prope Aquas gradatas [teste Koch]. Maj. Jul.

- S. caspia* Willd. In sabulosis ad mare prope Aquas gradatas, Caprulas. Jul. Aug.
S. Limonium L. In paludibus salsis prope Aquilejam, Montemfalconem, Caprulas. Jul. Aug.

ORDO 88 PLANTAGINÆE JUSSIEU

Plantago Linn.

- P. major* L. In cultis, ruderatis, ad vias passim. Jul. Oct.
P. media L. In pratis, pascuis planitierum et montium, Maj. Aug.
P. lanceolata L. In pratis, pascuis, fossis hyeme inundatis, vulgatissima. Apr. Aug.
P. Victorialis Poiret. (*P. sericea* W. Kit.) In apricis asperis Litoralis [*Biasoletto*]. Maj. Jun.
P. montana Lmk. In pratis alpinis M. Pizzùl; — in M. Canino (*Comelli*), Jun. Aug.
P. serpentina Lmk. In glareosis, pascuis siccis circa Utinum, Faganeam, Ignanum, alibique, Jul. Sept.
P. recurvata L. In sabulosis maritimis prope Aquas gradatas, ad Sontii ripas prope la Sdobba [*Tommasini*]. Jul. Aug.
P. Coronopus L. In paludibus salsis prope Aquilejam, Montemfalconem. Jul. Aug.
P. Cynops L. In herbidis incultis ad mare prope Montemfalconem, Villaraspa, Aquilejam. Jun. Jul.

SUBCLASS. IV. MONOCLAMIDEAE

ORDO 89. AMARANTHACEÆ. JUSSIEU.

Amaranthus Linn.

- A.** *sylvestris* Desf. In locis cultis, ad vias Litoralis prope Montemfalconem, Ronchi [*Brumati*]; in hortis S. Danielis (*Suffren*). Jul. Aug.
- A.** *Blitum* L. In hortis, arvis, ruderatis, ad muros ubique. Jul. Aug.
- A.** *prostratus* L. Ad vias, muros, Ignani, Utini; — ad sepes, in vineis Litoralis [*Host*]. Jul. Aug.
- A.** *retroflexus* L. In locis cultis hinc inde, ad muros domorum Moimacco, alibique. Jul. Aug.
Perigonium fructu brevius.
- A.** *laxiflorus* Comelli. [*A. chlorostachys* Moret.]. In ruderatis prope Torlano [*Comelli*]. Jul. Aug.
Differt a *retroflexo* affini perigonio patente, fructu longiore.
- A.** *albus* L. In ruderatis Litoralis [*Brumati*]. Jul.

ORDO 90. PHYTOLACCEÆ ROB. BROWN.

Phytolacca Linn.

- P.** *decandra* L. In hortis, sepibus, ad muros, solo pinguiori hinc inde. Jul. Aug.

ORDO 91. CHENOPODEÆ VENTENAT.

Schoberia C. A. Meyer.

- S.** *maritima*. C. A. Meyer. [*Chenopodium* L.] In littore maris, et in paludibus salsis prope Aquilejam, Villaraspa, Duinum. Aug. Sept.

Salsola Linn.

- S.** *Kali* L. In arenonis maritimis et in paludibus salsis, prope Aquilejam, Montemfalconem, Caprulas. Jul. Aug.

- S. *Tragus* L. In arenosis humidis maritimis prope Aquas gradatas, Villaraspa. Jul. Aug.
- S. *sativa* Cavan. In paludibus salsis Aquilejae, ad piscinarum aggeres Concordiam inter et S. Cajetanum. Jul. Aug.
- S. *Soda* L. Ad littus maris et in paludibus salsis cum S. Kali. Jul. Sept.

Salicornia Linn.

- S. *herbacea* L. In littore maris, paludibus salsis; copiose prope Montemfalconem, Villaraspa, Aquas gradatas. Aug. Sept.
- S. *fruticosa* L. In paludibus salsis prope Aquilejam. Jul. Aug.

Kochia Roth.

- K. *scoparia* Schrad. In agris, cultis, ad pagos, in ruderatis hinc inde. Colitur. Jul. Aug.

Chenopodium Linn.

- C. *hybridum* L. Ad fimeta, ad muros, Utini, Ignani, Faganeae, alibique. Jul. Aug.
- C. *urbicum* L. In cultis, ad muros, Utini, alibique. Jul. Oct.
β. *intermedium*. Ad muros domorum, Ignani.
- C. *murale* Lin. In ruderatis, ad vias, circa pagos. Jul. Sept.
- C. *album* L. Inter segetes, ubique. Jul. Sept.
α. *spicatum* [Ch. album L.] Inter segetes, Utini.
β. *cymigerum* [Ch. viride L.]. Cum praecedente.
- C. *ambrosioides* L. In glareosis Brazzani, secus domorum muros, Plasencis, Ronchi, alibique. Jun. Jul.
- C. *polyspermum* L. In cultis, in glareosis prope Ronchi, Sagradum. Jul. Sept.
- C. *Vulvaria* L. Secus muros domorum, Utini. Jul. Aug.
- C. *Botrys* L. In ruderatis Litoralis prope Montemfalconem [Brumati]. Jul. Aug.

Blitum. Linn.

- B. *capitatum* L. In cultis, glareosis, ad vias Litoralis. Jun. Aug.
- B. *Bonus-Henricus* C. A. Meyer. Circa armentorum caulas in subalpinis et alpinis Carniae et Forijulii. Jun. Sept.

B. rubrum Rehb. In ruderatis, ad vias, pagos prope Pontebam, Ronchi, Montemfalconem. Jul. Sept.

B. glaucum Koch. In cultis, Venzoni. Sept.

Beta Linn.

B. vulgaris L. Colitur in usum oeconomicum. Jul. Aug.

B. maritima L. In palustribus salsis Aquilejae. Jul.

Spinacia Lin.

S. spinosa Moench. Colitur in hortis in usum culinarem. Jul. Aug.

β. inermis. Colitur.

Halimus Wallroth.

H. portulacoides Wallr. [Atriplex. L.] In paludibus salsis, copiose prope Aquilejam, Villaraspa, alibique in littore maris. Jul. Aug.

Atriplex Linn.

A. hortensis L. Colitur in hortis et occurrit in hortorum rejectamentis. Jul. Aug.

A. patula L. Ad vias, fossas, circa Tulmetium, Pontebam, alibique Jul. Aug.

A. hastata L. Ad vias, in cultis prope Aquilejam, Montemfalconem. Jul. Aug.

A. latifolia Wahlb. *β. salina* [A. prostrata DC.]. In paludosis salsis prope Villaraspa. Jun. Aug.

A. laciniata L. In ruderatis, ad vias Litoralis prope Montemfalconem [Brumati]. Jul. Aug.

A. rosea L. In arenosis maritimis et paludosis salsis prope Aquilejam, Villaraspa. Jul. Aug.

ORDO ⁹² POLIGONÆ. JUSSIEU

Rumex Linn.

R. maritimus Smith. In paludibus salsis, in sabulosis maritimis Aquilejae, Montisfalconis, alibique. Jul. Aug.

R. sanguineus L. In sylvaticis humidis collinis et montanis. Jul. Aug.

- R. pulcher** L. Secus fossas, ad ripas humidias S. Danielis, Faganeae, Montisfalconis. Maj. Jun.
- R. obtusifolius** L. In pratis, aliisque herbidis locis circa Ronchi [*Brumati*]. Jul. Aug.
- R. pratensis** Mert. Koch. In pratis pinguibus Faganeae, Virco, Flambro. Jul. Aug.
- R. crispus** L. In pratis, ad fossas, Utini, alibique. Jul. Aug.
- R. aquaticus** L. Secus fossas aquosas Faganeae, S. Danielis, Tulmetii (*Suffren*). Jul. Aug.
- R. alpinus** L. Circa armentorum caulas in subalpinis Carniae et Forijulii. Jul. Aug.
- R. scutatus** L. In saxosis et rupestribus alpinis et subalpinis, in planitiem descendens. Maj. Aug.
- R. Acetosa** L. In pratis fertilibus circa Utinum, Faganeam, alibique. Maj. Jun.
- R. Acetosella** L. In cultis collinis prope Brazzanum. Maj. Jul.
- β. angustifolius*. In herbidis subalpinis prope Pontebam, Paularo.

Oxyria Hill.

- O. digyna**. Campder. In alpium rupibus M. Penç Vallis Resiae, M. Paralba. Aug.

Polygonum Linn.

- P. Bistorta** L. In pratis humidis montanis et subalpinis Carniae et Forijulii, raro; — in M. Caballo [*Zannichelli*]. Jun. Jul.
- P. viviparum** L. In pascuis alpinis et subalpinis Carniae et Forijulii frequens. Jun. Aug.
- P. amphibium** L. Ad lacum S. Danielis, ad fluvios prope Portumgruarium, Concordiam. Jun. Aug.
- P. lapathifolium** L. In locis humidis, ad ripas in Litorali (*Brumati*). Jul. Sept.
- P. Persicaria** L. Ad fossas, in locis humidis ubique. Jul. Sept.
- P. Hydropiper** L. In fossis hyeme inudatis, in locis humidis frequens. Jul. Sept.

- P. minus** L. In fossis, locis humidis circa Ronchi, Montemfalconem (*Brumati*). Jul. Sept.
- P. aviculare** L. In cultis, ad vias ubique. Jul. Sept.
- P. maritimum** L. In arenosis ad littus maris prope Montemfalconem (*Host, Bartling* teste *Koch, Brumati*), Jul. Aug.
- P. Convolvulus** L. In hortis Faganeae, ad agrorum margines circa Utinum. Jul. Sept.
- P. dumetorum** L. In sepibus, dumetis, prope Martignacum, Ciconicum, Ignanum. Jul. Aug.
- P. Fagopyrum** L. Colitur in usum œconomicum, et occurrit in arvis, ad vias, pagos. Jul. Aug.

ORDO 93 THYMELEÆ JUSSIEU.

Passerina Linn.

- P. annua** Wickström. Hinc inde in vineis prope Sagradum, Montemfalconem (*Cernazai, Mazzucato, Brumati*). Jul. Aug.

Daphne Linn.

- D. Mezereum** L. In sylvaticis, dumetosis Faganeae, Caporiaci, Glemonae, Brazzani, alibique. Febr. Mart.
- D. Laureola** L. In sylvis montanis prope Faedis. Apr.
- D. alpina** L. In rupestribus alpinis M. Cuch Carniae; — in alpinis prope Goritiam (*Host*), Maj. Jul.
- D. collina** Smith. In petrosis ad Sontium (*Brignoli*). Mart. Apr.
- D. Cneorum** L. In montanis prope Montem Regalem, ad radices M. Amarianae (*Suffren*). Maj. Jun.
- D. striata** Trattinik. In rupestribus editioribus M. Cuch Carniae. Jul.
- D. Gnidium** L. In M. Caballo (*Zannichelli*). Maj. Jun.

ORDO 94 LAURINEÆ DE CANDOLLE

Laurus Linn.

L. nobilis L. Ad rupes Castri Glemonaë; in memoribus circa Duinum (*Suffren*). Apr. Maj.

ORDO 95 SANTALACEÆ ROB. BROWN.

Thesium Linn.

T. montanum Ehrh. In montanis sylvaticis prope Amaro, Tulmetium, Venzone. Jun. Aug.

T. ramosum Hayne. In sabulosis Tilaventi prope Ignanum. Jun. Sept.

T. alpinum L. In pascuis montanis et alpinis Carniae. Jun. Jul.

Osyris Linn.

O. alba L. In rupestribus sterilibus Litoralis prope Montemfalconem. Maj. Jun.

ORDO 96. ELEAGNEÆ ROB. BROWN.

Hippophaë Linn.

H. Rhamnoides L. In torrentium glareis praecipue subalpinis Carniae; in sabulosis Tilaventi prope Ignanum copiose. Apr. Maj.

ORDO 97. ARISTOLOCHIEÆ JUSSIEU.

Aristolochia Linn.

A. rotunda. In dumetis, sylvis, Brazzani; in Litorali prope Montemfalconem. Apr. Maj.

A. pallida Willd. In sylvaticis umbrosis Faganeae, Caporiaci, copiose. Apr.

A. Clematidis Lin. Ad agrorum aggeres, sepes. Maj. Jul.

Asarum Linn.

- A.** *europaeum* L. In dumetosis collinis Fagancae, Glemo-
nae, Tulmetii. Mart. Apr.

ORDO 98. EUPHOREIACEÆ JUSSIEU

Buxus Linn.

- B.** *sempervirens* L. In sepibus montanis prope Socchieve
in Carnia; in asperis Litoralis. Mart. Apr.

Euphorbia L.

- E.** *Chamaesyce* L. In arenonis maritimis prope Aquas gra-
datas, alibique in littore maris. Jun. Aug.
- E.** *Peplis* L. In littoris maris arenosis prope Villaraspa,
Montemfalconem. Jul. Aug.
- E.** *helioscopia* L. In cultis, agris, ubique. Jul. Sept.
- E.** *platyphylla* L. Ad vias, fossas, agrorum margines, ubi-
que. Jul. Sept.
- E.** *dulcis* L. In sylvaticis collinis Butrii; — prope Tulme-
tium (*Suffren*). Apr. Maj.
- E.** *carniolica* Jcq. In umbrosis sylvaticis collinis, Faedis,
Nimis, alibique. Apr. Maj.
- E.** *verrucosa* L. In pratis, ad agrorum aggeres, in sylvati-
cis. Maj. Jul.
- E.** *epithymoides* Jcq. In collibus asperis ad Balnea Montis-
falconis. Maj.
- E.** *fragifera* Jan. In montosis asperis Litoralis prope Duinum.
Apr. Maj.
- E.** *palustris* L. In pratis humidis, ad fossas, rivos, prope
Virco, Portumgruarium, alibique. Maj. Jun.
- E.** *amygdaloides* L. In sylvaticis montanis et subalpinis prope
Venzone, Torlano, Nimis. Maj. Jun.
- E.** *Wulfenii* Hoppe. In asperis Litoralis ad mare prope Dui-
num, Contoyello. Mart. Maj.
- E.** *Cyparissias* L. Ad agrorum margines, aggeres, vias, in
pascuis, passim. Apr. Sept.

- E. virgata* Waldst. Kit. In pratis, ad vias in Litorali. Maj. Jun.
E. saxatilis Jcq. In saxosis montanis et subalpinis Vallis Resiae, ad rupes prope Modium, Dognam. Maj. Jul.
E. nicæensis All. In glareosis sterilibus, ad vias prope Cornontium, Brazzanum, Villanova. Jul. Aug.
E. Paralias L. In arenosis maritimis. Jun.
E. Myrsinites L. Ad ripas Sontii prope Isola Morosina; — Aquilejam inter et Montemfalconem (*Suffren*). Jun. Jul.
E. segetalis L. Inter segetes, secus muros Ignani; — prope Montemfalconem (*Brumati*). Jun. Jul.
E. Peplus L. In cultis, ad vias muros ubique. Jun. Oct.
E. falcata L. Ad agror. margines, vias, prope Nogaredo di Corno; — circa S. Danielem (*Suffren*). Jul. Oct.
E. exigua L. In agris et locis cultis montanis Carniae, raro. Jun. Oct.
E. oleifolia Spreng. In montanis prope Torlano (*Comelli*); in Litorali (*Brumati*). Jun.
E. Lathyris L. In cultis, hortis, Pozzecco, alibique quasi spontanea. Jun. Jul.

Mercurialis Linn.

- M. perennis* L. In sylvaticis, dumetosis collinis circa Faganeam, Tricesimum, Glemonam, Brazzanum. Apr. Maj.
M. annua L. In cultis, arvis, ad vias, ubique. Jun. ad Autumn.

ORDO 99 URTICEÆ JUSSIEU

Urtica Linn.

- U. urens* L. In rudertis, ad muros domorum, Utini, Faganeae, Ignani, alibique. Jul. Sept.
U. dioica L. In sepibus dumetis, rudertis, in sylvis ubique. Jul. Sept.

Parietaria Linn.

- P. erecta* Mert. et Koek. In rudertis, ad sepes, dumeta, Utini, Faganeae, alibique. Jul. Oct.

P. diffusa M. et K. In muris vetustis, ad vias ubique.
Jul. Oct.

Cánnabis Linn.

C. sativa L. Colitur in arvis, et occurrit hinc inde. Jun. Jul.

Humulus L.

H. Lupulus L. In dumetis, sepibus, sylvis. Jul. Aug.

Ficus Linn.

F. Cárica Linn. In rupium fissuris, muris vetustis, sepibus.
Jun. Aug.

Morus Linn.

M. alba L. Colitur, et occurrit in sepibus, muris vetustis.
Maj.

Celtis Linn.

C. australis L. In sepibus circa Pozzecco, Talmassons, Ignanum, alibique in Foro-Julii meridionali et in Litorali.
Maj.

Ulmus Linn.

U. campestris L. In sylvis, sepibus, dumetis planitierum et montium. Mart. Apr.

β. suberosa. In sepibus Faganeae, Utini, Ignani, alibique.

ORDO 100 JUGLANDEAE DE CANDOLLE

Juglans Linn.

J. regia L. Colitur ubique, et praesertim in regione montana ubi quasi spontanea facta est. Maj.

ORDO 101 CUPULIFERAE RICHARD

Fagus Linn.

F. sylvatica L. In collibus et montibus, in subalpina ascendens. Maj.

Castánea Tournefort.

C. vulgaris Lmk. In sylvis collinis et montanis Brazzani, Faedis, Glemonae, alibique. Jun.

Quercus Linn.

- Q. *sessiflora* Smith. In sylvis collinis et montanis Glemo-
nae, Faedis, Brazzani. Maj.
- Q. *pedunculata* Ehrt. In sylvis et dumetis collinis Faganeae,
Brazzani, alibique. Maj.
- Q. *pubescens* Willd. In collium et montium sylvaticis cum
praecedentibus. Maj.
- Q. *Cerris* L. In sylvaticis montanis Litoralis (*Brumati*).
Maj.
- Q. *Ilex* L. In sylvis collinis et montanis Litoralis prope Mon-
temfalconem, S. Joannem. Maj.

Corylus Linn.

- C. *Avellana* L. In sepibus, dumetis, sylvis planitierum, col-
lium et montium. Febr. Mart.

Carpinus Linn.

- C. *Betulus* L. In sylvis planitierum, collium et montium
Apr. Maj.
- C. *duinensis* Scop. In sylvis montanis Litoralis, copiose
circa Duinum. Apr. Maj.

Ostrya Micheli.

- O. *carpinifolia* Scop. In sylvis Faedis, Fori Julii, ad ripas
Tilaventi prope Ignanum. Apr. Maj.

ORDO 102 SALICINAE RICHARD.

Salix Linn.

- S. *fragilis* L. In glareosis torrentium. Apr. Maj.
β. *decipiens* (S. Vitellina L.) Ad rivulos. Colitur ob ra-
mulos flexibiles.
- S. *alba* Lin. Ad ripas, aquas, in sylvis Forijulii inferioris.
Apr. Maj.
- S. *amygdalina* L. In locis humidis, ad ripas in Litorali
(*Brumati*). Apr. Maj.
β. *discolor*. (S. Hoppeana Willd.) In Litorali (*Brumati*).
γ. *concolor* (S. triandra L.) secus rivulos, torrentes (*Suff.*).

- S. daphnoides* Vill. In rupibus secus Natisonem prope Forum Julii (*Suffren*). Mart. Apr.
- S. purpurea* L. In umbrosis M. Cuch loco dicto *Vincula* (*Cernazai*). Mart. Apr.
β. Helix. L. In montanis Carniae (*Brumati*).
γ. carniolica. In alpinis.
- S. rubra* Huds. Ad ripas, in locis humidis, in agro Gori-tiensi (*Brumati*). Mart. Apr.
- S. viminalis* L. In sylva del Ciman prope S. Daniele (M. *Suffren*). Mart. Apr.
- S. incana* Schrank. In convallibus subalpinis Carniae (*Brumati*). Apr. Maj.
- S. cinerea* L. In pascuis humidis, montanis prope Pullero; — secus Sontium (*Brumati*). Mart. Apr.
- S. nigricans* Fries. [*S. prunifolia* Host; *S. phylicifolia* Wulf.]. In nemorosis humidis regionum subalpinarum [*Brumati*]; in M. Crostis prope Modium [*J. Host*]. Apr. Maj.
- S. silesiaca* Willd. *β. eriocarpa* [*S. Fagifolia* Willd.]. In sylvis montanis et subalpinis Carniae [*Brumati*]. Maj. Jun.
- S. Càprea* L. In sylvis, dumetis, sepibus praecipue collium et montium. Mart. Apr.
- S. aurita* L. In pascuis, sylvis humidis praecipue montanis. Apr. Maj.
- S. glabra* Scop. In locis humidis M. Crostis Carniae [*J. Host*]. Jun. Jul.
- S. myrtilloides* L. In spongiosis, turfosis circa Montemfal-conem [*Brumati*]. Maj. Jun.
- S. rosmarinifolia* L. In locis paludosis Litoralis [*Brumati*]. Maj.
- S. arbuscula* L. In pascuis alpinis Carniae. Jun. Jul.
- S. myrsinites* L. *β. Jacquiniana*. In humidis editoribus al-pium Carniae [*Brumati*]. Jun. Jul.
- S. reticulata* L. In rupestribus humidis alpium editorum Carniae [*Brumati*]. Jul.

S. herbacea L. In pascuis apricis alpium Carniac et Fori-
julii. Jun. Jul.

Populus Linn.

P. alba L. In sylvis humidis, sepibus prope Puteolum, Pa-
radiso; ad ripas Tilaventi prope Ignanum. Mart. Apr.

P. tremula L. In sylvis collinis et montanis ubique. Mart.
Apr.

P. pyramidalis Poiret. Colitur ad ambulacra ornanda.
Mart. Apr.

P. nigra L. In locis humidis, ad ripas ubique. Apr.

ORDO 103 BETULINÆ RICHARD

Bétula Linn.

B. alba L. In sylvis praecipue montanis prope Glemonam,
Faedis, alibique frequens. Apr. Maj.

B. pubescens. In spongiosis collinis prope Qualls (*Comelli*).
Apr. Maj.

Alnus Tournefort.

A. viridis DC. In declivibus alpinis M. Novarza Carniae.
Maj. Jun.

A. incana DC. Ad rivos subalpinos, cum torrentibus in
planitiem descendens. Mart. Apr.

A. glutinosa Gärtn. Ad aquas, ripas, ubique. Febr. Mart.

ORDO 104 CONIFERÆ JUSSIEU.

Taxus Linn.

T. baccata L. In sylvis subalpinis Carniae prope Timau,
Sappadam. Mart. Apr.

Juniperus Linn.

J. nana Willd. In rupestribus alpium Carniae. Jul. Aug.

J. communis L. In collibus, ad ripas, in sylvis, sepibus. Maj.

J. macrocarpa Sibthorp. In asperis Litoralis circa Duinum
(teste *Koch*). Maj.

J. *Oxycedrus* L. In arenosis maritimis prope Aquas gradatas, alibique in Litorali. [*Brumati*]. Maj.

J. *Sabina* L. In sylvis subalpinis prope Timau in Carnia. Apr. Maj.

Cupressus Linn.

C. *sempervirens* L. Colitur ad ornamentum. Febr. Mart.

Pinus Linn.

P. *sylvestris* L. Ad alpium radices prope Amaro, Villam, Modium; in Valle Resiae. Maj.

P. *Pinaster* Ait. Ad Ostia Tilaventi prope Latisanam. Maj.

P. *Mughus* Scop. In alpinis ubique, in subalpinis umbrosis etiam descendens. Maj. Jun. /l .

P. *Pinea* L. Colitur praecipue in regione meridionali. Maj.

P. *Larix* L. In sylvis alpinis et subalpinis Carniae. Maj.

P. *Picea* L. In sylvis subalpinis et alpinis Carniae cum sequente. Maj.

P. *Abies* L. In subalpinis et alpinis Carniae sylvas constituens usque ad 6000'. Maj.

CLASSIS II. ENDOGENÆ PHANEROGAMÆ

SEU

MONOCOTYLEDONEÆ

ORDO 105 HYDROCHARIDÆÆ DE CANDOLLE

Vallisneria Linn.

V. *spiralis* L. In fossis aquosis circa Portumgruarium, Concordiam, frequens. Jul. Aug.

Hydrócharis Linn.

H. *Morsus-ranae* L. In fossis aquosis prope Portumgruarium, Aquilejam. Jul. Aug.

ORDO 106. ALISMACEÆ JUSSIEU.

Alisma Linn.

A. *Plantago* Linn. In fossis inundatis, aquis stagnantibus ubique. Jul. Aug.

A. *ranunculoides* L. In rivulis, fossis aquosis prope Virco, Cordovadum, Montemfalconem. Jun. Aug.

Sagittaria Linn.

S. *sagittifolia* L. In aquis lente fluentibus circa Portumgruarium, Concordiam. Jun. Jul.

ORDO 107. BUTOMEÆ RICHARD.

Bútomus Linn.

B. *umbellatus* L. In aquis paludosis prope Montemfalconem, Villaraspa, Aquilejam. Jul. Aug.

ORDO 108. JUNCAGINEÆ

Triglóchin Linn.

T. *maritimum* L. In paludibus salsis prope Aquilejam, Montemfalconem, Villaraspa, alibique. Jun. Jul.

T. *palustre* L. Ad rivulorum margines prope Quails, Virco, alibique in paludosis. Jun. Jul.

ORDO 109. POTAMEÆ JUSSIEU.

Potamogéton Linn.

P. *natans* L. In aquis stagnantibus et lente fluentibus ubique. Jul. Aug.

P. *gramineus* L. In fossis aquosis prope Lavarianum, Faganeam. Jul. Aug.

P. *lucens* L. In aquis lente fluentibus; — prope Portumgruarium, Montemfalconem (*Suffren*). Jul. Aug.

P. perfoliatus L. In aquis lente fluentibus et stagnantibus prope Ignanum, Venzone; — prope S. Danielem, S. Cajetanum (*Suffren*). Jul. Aug.

P. crispus L. In aquis stagnantibus et fluentibus, Utini, alibique frequens. Jul. Aug.

P. pusillus L. In aquis stagnantibus, rivulis, ubique frequens. Jun. Aug.

P. pectinatus L. In fossis aquosis Faganeae, alibique. Jul. Aug.

P. marinus L. In piscinis prope S. Cajetanum, Crapulas. Jul. Aug.

Ruppia Linn.

R. maritima L. In fossis aquosis ad mare prope Montemfalconem, Aquilejam, Crapulas. Aug. Oct.

Zanichellia Linn.

Z. palustris L. In aquis stagnantibus S. Danielem inter et Villanuova, raro (*Suffren*). Jul. Sept.

ORDO 110. NAJADEÆ LINK.

Najas Linn.

N. major Roth. In piscinis Concordiac, S. Cajetani (*Suffren*). Aug. Sept.

N. minor All. In fossis, stagnis circa Portumgruarium, Concordiam, Cordovadum (*Suffren*). Aug. Sept.

Zostera Linn.

Z. marina L. In fundo arenoso maris, et in fossis aqua marina repletis. Aug.

ORDO 111. LEMNACEÆ LINK.

Lemna Linn.

L. trisulca L. In rivulis prope Virco, Flambro; — circa Montemfalconem (*Suffren*). Apr. Maj.

- L. polyrrhiza** L. In aquis stagnantibus prope Quails (*Mazucato*). Apr. Maj.
L. minor L. In aquis stagnantibus circa Utinum, alibique. Apr. Maj.
L. gibba L. In aquis stagnantibus circa Montemfalconem (*Brumati*). Maj.

ORDO 112. TYPHACEÆ JUSSIEU.

Typha Linn.

- T. angustifolia** L. In fossis aquosis prope Butrium, alibique. Jun. Aug.
T. latifolia L. In aquis paludosis circa Faganeam, S. Danielem, Portumgruarium. Jul. Aug.
T. minima Hoppe. In sabulosis humidis Tilaventi Ignanum inter et Vidulis, rarissime. Apr. Maj.

Sparganium Linn.

- S. ramosum** Huds. In fossis aquosis circa Utinum, Faganeam. Jul. Aug.

ORDO 113. AROIDEÆ JUSSIEU.

Arum Linn.

- A. maculatum** L. In sylvaticis umbrosis humidiusculis Faganeae, raro. Maj.
A. italicum Mill. In sepibus umbrosis, sylvaticis, Brazzani, Fori Julii, Cormontii. Apr.
A. Dracunculus L. In sylvaticis, sepibus umbrosis circa Teglio, Fossalta (*Suffren*); in Carnia prope Tulmetium et in Litorali (*Host*). Maj. Jun.

ORDO 114. ORCHIDEÆ JUSSIEU

Orchis Linn.

- O. fusca** Jacq. In sylvaticis montanis [*Brumati*]. Maj. Jun.

- *militaris* L. In pratis sylvaticis collinis et montanis prope Faedis, Costalunga; — prope S. Daniele, Tulmetium [Suffren]; in pratis prope Soleschiano, Palmanuova [Cernazzi]. Maj. Jun.
- *variegata* All. In pratis circa Utinum, Faganeam, Ignanum, alibique; — circa Montemfalconem [Brumati]. Maj. Jun.
- *ustulata* L. In pratis circa Utinum, Faganeam, S. Daniele, Glemonam. Maj. Jun.
- *coriophora* L. In pratis et pascuis. Maj. Jun.
- *globosa* L. In pratis alpinis M. Matajura; — ad scaturigines Tilaventi [Suffren]. Jun. Jul.
- *Morio* L. In pratis et pascuis passim. Apr. Maj.
- *mascula* L. In pratis sylvaticis montanis Costalunga prope Faedis; — in pratis humidis prope Montemfalconem [Suffren]. Maj. Jun.
- *laxiflora* Lmk. In pratis turfosis, paludosis circa Montemfalconem. Maj. Jun.
β. *palustris*. Cum specie.
- *sambucina* L. In pratis montanis prope Paularo d' Incarojo, alibique in Carnia. Maj. Jun.
β. *purpurea*. In M. Pizzùl.
- *maculata* L. In pratis humidis sylvaticis prope Faganeam, Glemonam, Brazzanum; in alpes adscendens. Maj. Jun.
- *latifolia* L. In pratis subalpinis M. Amariana [Suffren]. Maj. Jun.

Anacamptis Richard.

- A. *pyramidalis* Rich. (Orchis. L.) In apricis montanis Costalunga prope Faedis; — In pratis, sepibus, S. Danielis, Pinzani. [Suffren]. Maj. Jul.

Gymnadenia Rob. Brown.

- G. *conopsea* R. Br. In pratis circa Utinum. Jun. Jul.
- G. *odoratissima* L. In pratis collinis, montanis et subalpinis. Jun. Jul.

G. albida Bieh. In graminosis alpinis et subalpinis Carniae et Forijulii. Jun. Aug.

Himanthoglossum Sprengel.

H. hircinum Rich. In apricis collinis circa Brazzanum; — in pratis turfosis circa Cordovadum, Jussagum. [*Suffren*]. Maj. Jun.

Coeloglossum Hartmann.

C. viride Hartm. In pratis circa Utinum, in graminosis subalpinis prope Pontebam. Jun. Aug.

Platanthera Richard.

P. bifolia Rich. In pratis, ad sylvarum oras prope Faganeam; — prope S. Danielem, Tulmetium, Ragoneam [*Suffren*]. Jun. Jul.

Nigritella Richard.

N. angustifolia Rich. In pratis alpinis Carniae et Forijulii frequens. Jun. Aug.

Ophrys Linn.

O. muscifera Huds. [*O. myodes* Jcq.]. In graminosis montanis prope Paularo d' Incarojo, Ampezzo. Jun.

O. aranifera Huds. In pratis, ad ripas torrentis Cormor prope Utinum, in pratis collinis Faganeae; — in pratis Forijuli inferioris ad mare [*Host*]. Maj. Jun.

O. arachnites Reichard. In pratis circa S. Danielem [*Suffren*]. Maj. Jun.

Herminium Rob. Brown.

H. Monorchis R. Brow. In pratis sylvaticis prope Faganeam, raro; — in pascuis siccis prope S. Danielem [*Suffren*]. Maj. Jun.

Serapias Linn.

S. cordigera L. In collibus incultis prope Montemfalconem (*Brumati*). Maj.

S. Lingua L. In pratis et pascuis ubique. Maj. Jul.

Limodorum Tounefort.

L. abortivum Swartz. In sylvaticis, in pratis collinis circa Susans (*Suffren*). Maj. Jun.

Cephalanthera Richard.

- C. pallens* Rich. In sylvaticis montanis prope Paluzzam; in M. Amariana. Maj. Jun.
C. ensifolia Rich. In sylvaticis montanis Carniae cum praecedente, rarius. Jun. Jul.
C. rubra Rich. In sylvis, ad radices M. Amariana prope Amaro; — in nemoribus collinis circa S. Danielem, raro (*Suffren*). Jun. Jul.

Epipactis Richard.

- E. latifolia* All. Secus torrentem Corno prope Arcano, in pratis prope Amaro (*Suffren*). Jul. Aug.
E. rubiginosa Gaud. In glareosis ad radices M. Amariana, circa Amaro, Pontebam. Maj. Jun.
E. palustris Crantz. In pratis paludosis prope Ignanum, Faganeam, S. Danielem, Amaro. Jun. Jul.

Listera Rob. Brown.

- L. ovata* R. Brown. In locis graminosis sylvaticis collium prope Faganeam, Brazzanum; — circa S. Danielem, Verzegnis [*Suffren*]. Maj. Jun.

Neottia Linn.

- N. Nidus avis* Rich. Parasitica ad radices Abietum prope Sutrium; — in sylvis circa S. Danielem, rarissime [*Suffren*]. Jun.

Spiranthes Richard.

- S. aestivalis* Rich. In pratis subhumidis prope Faganeam, Caporicium, alibique. Jul.
S. autumnalis Rich. In pratis siccis circa Utinum, Ignanum, alibique. Sept. Nov.

Corallorrhiza Haller.

- C. innata* R. Brown. In muscosis sylvaticis montanis M. Amariana, rarissime. Jun. Jul.

Cypripedium Linn.

- C. Calceolum* L. In pratis sylvaticis M. Sutrii locis dictis Agàr et Valdinùs. Jun.

ORDO 115. IRIDEÆ JUSSIEU

Crocus Linn.

C. vernus L. In pratis, sylvaticis collinis, montanis et alpinis, Faganeae, Glemonae, Carniae frequens; circa Utinum, raro. Mart.

β. albidus. Cum praecedente.

C. variegatus Hoppe et Hornsch. In graminosis asperis Litoralibus prope Montemfalconem (*Brumati*). Febr. Mart.

Gladiolus Linn.

G. communis L. In pratis siccis et humidis circa Utinum, Faganeam, Muzzanam, alibique. Maj. Jun.

G. illyricus Koch. In pratis humidis Litoralibus (*Brumati*). Maj.

Iris Linn.

I. germanica L. In rupibus circa Glemonam, S. Danielelem, raro. Maj. Jun.

I. sambucina L. In rupestribus, lapidosis montanis circa Montemfalconem, raro. [*Brumati, Cernazai*]. Maj.

I. Pseud-Acorus L. In fossis, aquis stagnantibus, ubique frequens. Jun. Jul.

I. sibirica L. In pratis udis prope Faganeam *ai Casali*, raro; — in pratis prope Forum Julii, Ospedaletto (*Suffren*). Jun. Jul.

I. graminea L. In pratis prope Utinum; in collibus prope Faganeam, Caporiaicum; in montibus prope Pulfero; — in umbrosis circa S. Danielelem [*Suffren*]. Maj. Jun.

ORDO 116. AMARYLLIDÆ R. BROWN

Narcissus Linn.

N. poeticus L. In pratis prope Basaldellam, Pasiano di prato; — in arvis circa Tulmetium (*Suffren*). Apr. Maj.

N. Pseudo-Narcissus L. In fossis Urbis Utini Portam

Aquilejæ inter et Portam di Cussignacco. — In pratis circa S. Daniele (Suffren). Apr. Maj.

Leucojum Linn.

L. vernum L. In nemorosis et dumetosis prope Faganeam, Brazzanum; — circa S. Daniele [Suffren]. Mart.

L. aestivum L. In umbrosis humidis prope Faganeam; — in paludosis secus torrentem Corno prope S. Daniele (Suffren). Maj.

Galanthus Linn.

G. nivalis L. In nemoribus, dumetis, pratis collinis Faganeae, Caporiaci, Glemonae, S. Danielis, alibique. Jan. Mart.

ORDO 117. ASPARAGÆ JUSSIEU.

Asparagus Linn.

A. officinalis L. Colitur, et occurrit in cultis et incultis hinc inde. Jun.

A. scaber Brign. In arenosis et graminosis maritimis prope Aquilejam, Montemfalconem. Maj. Jun.

A. tenuifolius Lmk. In nemorosis, dumetosis, pratis fertilibus Faganeae, Montisfalconis, Brazzani; — in sepibus S. Danielis [Suffren]. Maj. Jun.

A. acutifolius L. In sepibus Faganeae; copiose circa Forum Julii, Brazzanum; — in sylva Pinorum ad ostia Tilaventi, alibique (Suffren). Aug.

Paris Linn.

P. quadrifolia L. In nemorosis collinis et montanis Faganeae, Glemonae, Carniae. Maj.

Convallaria Linn.

C. verticillata L. In sylvis montanis et subalpinis Carniae et Forijulii. Maj. Jun.

C. Poligonatum L. In sylvis montanis Carniae; in pratis alpinis M. Plauris; — in sylvis prope Pontebam (Suffren). Maj. Jun.

C. latifolia Jacq. In sylvis montanis Carniae; — prope Suetrium (*Mazzucato*). Jun.

β. *dichotoma*. In sylvaticis subalpinis prope Timau (*Mazzucato*).

C. majalis L. In sylvis umbrosis collinis, montanis et subalpinis, prope Brazzanum, Tulmetium; in Carnia; — in M. Ragoneæ (*Suffren*). Maj.

Maiáanthemum Wiggers.

M. bifolium DC. In sylvis collinis Faganeae, raro; copiose in umbrosis sylvaticis Carniae. Maj. Jun.

Smilax Linn.

S. aspera L. In dumetis, ad rupes circa Montemfalconem alibique in Litorali; — in sylva Pinorum ad Ostia Tivlaveni (*Suffren*). Aug.

Ruscus Linn.

R. aculeatus L. Ad ripas, praecipue in Forojulii superiore, frequens. Mart. Apr.

R. Hypoglossum L. In locis montanis sylvaticis, praecipue in Litorali. Mart. Apr.

ORDO 118 DIOSCOREÆ ROB. BROWN

Tamus Linn.

T. communis L. In sylvis, sepibus Faganeae, Ignani, alibique; — in sylva del Ciman, alibique (*Suffren*). Mart. Apr.

ORDO 119 LILIACEÆ DE CANDOLLE

Túlipa Linn.

T. sylvestris L. In agris et pratis sylvaticis prope Goritiam (*Suffren, Moretti*). Maj. Jun.

Fritillaria Linn.

F. montana Hoppe. In pratis montanis Litoralis, raro (*Bia-soletto*). Maj.

Lilium Linn.

- L. bulbiferum** L. In sylvis montanis M. Amariana; in herbis umbrosis prope Formeaso; in muris vetustis Piano; — prope Clauzetum, Pinzanum, Ragoneam (*Suffren*). Jun. Jul.
- L. carniolicum** Bernh. In pratis montanis et subalpinis Carniae et Forijulii, copiose in M. Lipgnac prope Luseveram. Jun. Jul.
- L. pomponium** L. In collibus prope S. Danielelem et Ragoneam (*Suffren*); in Carnia (*Cernazai*). Jun. Jul.
- L. chalcedonium** L. In montanis Forijulii (teste *Host*), Jun. Jul.
- L. Martagon** L. In sylvis Faganeae, Muzzanae, Glemonae; in subalpinis Carniae. alibique. Julio.

Erythronium Linn.

- E. Dens Canis** L. In sylvaticis praecipue collinis et montanis Faganeae, Brazzani; — prope Ragoneam, Verzegnis [*Suffren*]. Apr. Maj.

Asphodelus Linn.

- A. ramosus** L. In pratis apricis montanis prope Luseveram. Maj. Jun.

Anthëricum Linn.

- A. ramosum** L. In pratis, pascuis, ad vias planitierum et montium. Jun. Jul.

Paradisia Mazzucato.

- P. Liliastrum** Bertol. In pratis montanis prope Paularod' Incarojo; — in pratis prope Sutrium loco dicto *Stuart* [*Mazzucato*]. Jun. Jul.

Ornithogalum Linn.

- O. pyrenaicum** L. In nemorosis prope Faganeam, in se-
cipibus umbrosis prope Lauzaco; — in sylva del Ciman
[*Suffren*]. Jun. Jul.
- O. stachyoides** L. In agris et ad eorum margines circa
Montemfalconem (*Brumati*). Maj. Jun.
- O. collinum** Gussone. In pratis circa Balnea Montisfalconis;
— circa Bonchi, alibique (*Brumati*). Jun.

G. umbellatum L. In pratis, pascuis, ad vias, sepes ubique.
Apr. Maj.

Gagea Salisbury.

G. stenopetala Rehb. In umbrosis sylvaticis collinis prope
Faganeam, raro. Apr. Maj.

G. arvensis Schult. In agris, cultis prope pagum Savalons,
raro. Apr.

G. lutea Schult. In nemorosis collinis prope S. Danielen,
raro (*Suffren*). Apr. Maj.

Scilla Linn.

S. bifolia L. In nemorosis, dumetis, sepibus umbrosis, Fa-
ganeae, S. Danielis, Brazzani, alibique. Mart. Apr.

S. autumnalis L. In pratis siccis circa Montemfalconem,
Ronchi [*Brumati*, *Suffren*]. Aug. Sept.

Allium Linn.

A. Victorialis L. In graminosis alpinis Carniae, Vallis Re-
siae; in M. Lippnae prope Luseveram, alibique; — in
M. Caballo (*Zannichelli*). Jul. Aug.

A. ursinum L. In umbrosis sylvaticis collinis Faganeae,
Faedis, Tricesimi. Maj.

A. nigrum L. In Litorali (*Brumati*). Maj.

A. roseum L. In vincis prope Montemfalconem (*Brumati*).
Apr. Maj.

A. fallax Don. In herbidis prope Glemonam, Tulmetium,
Paluzzam, alibique. Jul. Aug.

A. acutangulum Schrad. In pratis humidis circa Portum-
gruarium, Concordiam. Jul. Aug.

A. ochroleucum Waldst. Kit. In rupestribus subalpinis Val-
lis Resiae, raro. Aug. Sept.

A. suaveolens Jcq. In paludibus Faganeae, Aquilejae, Mon-
tisfalconis, copiose. Jul. Aug.

A. sativum L. Colitur. Jul. Aug.

A. Porrum L. Colitur in usum culinarem. Jun. Jul.

A. Ampeloprasum L. In agris Litoralis et Carniae (*Maz-
zucato*). Jun. Jul.

A. rotundum L. In pratis, ad ripas torrentis Cormor prope Utinum. Jul.

A. vineale L. Ad agrorum aggeres, in agris, cultis ubique. Jun. Jul.

A. oleraceum L. In pratis circa Faganeam, Arcanum, Utinum. Jul. Oct.

A. Schoenoprasum L. Colitur. Jun.

A. Ascalonicum L. Colitur. Jun. Jul.

A. Cepa L. Colitur. Jul. Aug.

Hemerocallis Linn.

H. flava L. In umbrosis humidis subalpinis M. Amariana prope Amaro, M. Plauris prope Venzone; copiose in paludibus Montisfalconis et Aquilejac. Jun.

H. fulva L. Colitur in hortis ad ornamentum, sed crescit quasi sponte in sepibus, ad ripas circa urbes, pagos. Jun. Jul.

Muscari Tournefort.

M. comosum Mill. In agris, vineis, cultis, ubique frequens. Maj. Jun.

M. racemosum Mill. In agris passim. Apr. Maj.

M. botryoides Mill. In agris Faganeae; — circa Valvasone (*Suffren*). Apr. Maj.

ORDO 120 COLCHICÆ DE CANDOLLE

Cólchicum Linn.

C. autumnale L. In pratis feracioribus, in sylvaticis. Sept. Oct.

Verátrum Linn.

V. nigrum L. In sylvaticis montanis prope Tulmetium, alibi in Carnia; prope Goritiam. Jul.

V. album L. In sylvaticis ubique; in pascuis alpinis. Jul. Aug.

Tofieldia Hudson.

T. calyculata Wahlb. In pratis paludosis et humidis ubique, in alpes adscendens. Maj. Jul.

Juncus Linn.

- J. maritimus** Lmk. In paludibus salsis prope Aquilejam, Villaraspa. Jun. Aug.
- J. acutus** L. In sabulosis maritimis Aquilejæ, Montisfalconis, alibique. Maj. Jun.
- J. Jacquini** L. In herbis humidis alpinis M. Paralbae, raro. Jun. Jul.
- J. conglomeratus** L. In pratis humidis montanis prope Purzuso; — in paludibus circa Caprulas (*Suffren*). Maj. Jun.
- J. effusus** L. In locis humidis, ad aquas, ubique. Jun. Jul.
- J. glaucus** Ehrhart. In paludosis prope Virco; — circa Montemfalconem (*Brumati*). Jun. Aug.
- J. filiformis** L. In turfosis subalpinis M. Nossfeld prope Pontebam. Jul.
- J. triglumis** L. In pascuis alpinis humidis M. Paralbae. Jul.
- J. trifidus** L. In pascuis alpinis humidis M. Paralbae raro. Jul.
- J. Hostii** Tausch. In rupestribus alpinis et subalpinis Carniae et Forijulii frequens. Jun.
- J. sylvaticus** Reichard. In locis paludosis Litoralis (*Brumati*). Jul. Aug.
- J. Lamprocarpus** Ehrh. In humidis, ad vias, prope Virco, alibique. Jul. Aug.
- J. compressus** Jcq. In humidis, ad vias prope Utinum, Faganeam, alibique. Jul. Aug.
- J. supinus**, Mönch. In turfosis subalpinis M. Nossfeld prope Pontebam. Jul.
- J. Gerardi** Lois. In paludosis subsalsis prope Villaraspa. Jun.
- J. Tenageja** Ehrh. In sabulosis humidis prope Portumgrarium, raro. Jun. Jul.
- J. bufonius**. In locis humidis ubique. Jul. Aug.

Luzula De Candolle.

- L. pilosa** Willd. In sylvis Faganeae, Faedis, alibique præcipue in collibus. Apr. Maj.

- L. maxima** DC. In sylvaticis montanis et subalpinis Carniae; in M. Campo prope Venzone. Jun.
- L. spadicæa** DC. In pascuis alpinis M. Paralbae, M. Olbe prope Sappadam. Jun. Jul.
- L. albida** DC. In sylvaticis collinis Brazzani; in montanis et subalpinis Carniae frequens. Jun. Jul.
- L. nivea** DC. In sylvaticis montanis Carniae et Forijulii frequens. Jun. Jul.
- L. campestris** DC. In pratis pascuis circa Utinum, alibique frequens. Mart. Apr.
- L. multiflora** Lejeun. In turfosis alpinis M. Nossfeld prope Pontebam. Jun. Jul.
- β. nigricans.** In pratis humidis alpinis M. Campo.

ORDO 122. CYPERACEÆ JUSSIEU.

Cyperus Linn.

- C. flavescens** L. In pascuis humidis, ad vias, Faganeae, Virco, alibique frequens. Jun. Aug.
- C. fuscus** L. In argillosis humidis, ad agrorum margines Virco. Jul. Aug.
- β. virescens.** In Litorali (*Brumati*); Utini secus *la Roggia* (*Brignoli*).
- C. longus** L. Ad aquas, rivulos, prope Virco, Casarsa, Portumgruarium; — prope Cordovadum, S. Danielèm (*Suffren*). Maj. Jun.
- C. Monti** L. In paludosis, fossis, ubique. Jun. Aug.
- C. glomeratus** L. In paludibus Aquilejæ, Montisfalconis (*Brumati*) Jul. Aug.

Schoenus Linn.

- S. mucronatus** L. In litore maris prope Villaraspæ: — prope Montemfalconem (*Brumati*); prope Aquas gradatas (*Wulfen*). Jun. Jul.
- S. nigricans** L. In pratis humidis, paludosis ubique. Maj. Jun.

Cladium Patrick.

C. Mariscus R. Br. In fossis paludosis, Virco, Cordovado, alibique. Jul. Aug.

Rhynchóspora Vaht.

R. alba L. In paludibus turfosis Faganeae. Jul. Aug.

Heleócharis Rob. Brown.

H. palustris R. Br. In paludibus, fossis aquosis. Jun. Aug.

H. acicularis R. Br. In fossis hyeme inundatis, ad aquarum stagnantium margines, Flambro, Virco, Cintello, alibique. Jun. Aug.

Scirpus Linn.

S. caespitosus L. In turfosis prope Balnea Montisfalconis, alibique in Litorali [*Brumati*, *Cernazai*]. Maj. Jun.

S. parvulus Roem. et Schult. In humidis prope Montemfalconem, alibique [*Brumati*]. Jul. Aug.

S. pauciflorus Lightf. In humidis, turfosis, Faganeae, Ignani, alibique. Jun. Jul.

S. setaceus L. In locis humidis, in inundatis, maritimis prope Montemfalconem [*Wulfen*]. Jun. Jul.

S. supinus L. In humidis palustribus, Aquilejæ, Litoralis (*Host*). Jul. Aug.

S. mucronatus L. In fossis, aquis stagnantibus Portusgruarii; ad littus maris prope Aquilejam; — prope S. Margheritam [*Suffren*]; prope Montemfalconem [*Brumati*]. Jul. Aug.

S. lacustris L. In aquis stagnantibus aut lente fluentibus ubique Jun. Jul.

S. Tabernemontani Gmel. In aquis subsalsis ad litus maris prope Villaraspa. Jun. Jul.

S. litoralis Schrad. Ad aquas stagnantes in litore maris prope Montemfalconem, Duinum [*Koch*, *Host*]. Jun. Jul.

S. triquetus L. Ad rivulos, in fossis aquosis, prope Faganeam, Caporiacum, Cordovadum. Jul. Aug.

S. Holoschoenus L. In humidis, ad fossas, in paludibus ubique. Jul. Aug.

S. maritimus L. In paludibus salsis Aquilejac. Jul. Aug.

S. sylvaticus L. In umbrosis humidis sylvaticis prope Butrium; — prope Savorgnanum, Iplis [*Cernazai*]. Jun.

S. Michelianus L. In palustribus, ad aquas prope Brazzanum, raro; — in Forojulii orientali et Litorali [*Host*]. Jul. Aug.

S. compressus Pers. In humidis macrioribus prope Faganeam; — prope Qualls [*Comelli*]. Jul.

Fimbristilis Vahl.

F. dichotoma Vahl. (Scirpus. L.) In paludibus Forijulii inferioris [*Host*]. Jun. Aug.

Eriophorum Linn.

E. alpinum L. In alpinis humidis Carniae prope Paluzzam, alibique [*Suffren, Brumati*]. Apr. Maj.

E. latifolium Hoppe. In pratis turfosis, in paludibus, Faganeae, Virco, S. Danielis. Apr. Maj.

E. angustifolium Roth. In pratis spongiosis prope Pontebam; loco dicto Costa Robbia prope Paularo. Apr. Jun.

Elyna Schrad.

E. spicata Schrad. In summis alpibus Goritiae [teste *Koch*]. Jun. Jul.

Carex Linn.

C. dioica L. In pratis spongiosis, turfosis Faganeae; — S. Danielis, in sylva del Ciman [*Suffren*]. Apr. Maj.

C. pulicaris L. In pratis et pascuis humidis, prope Montemfalconem, alibique. [*Brumati*]. Maj. Jun.

C. Davalliana Smith. In pratis turfosis circa Montemfalconem (*Brumati*). Apr. Maj.

C. pauciflora Lightf. In herbis spongiosis sylvaticis prope Faganeam. Jun.

C. divisa Huds. In paludibus salsis Aquilejae, Villaraspa; — Montisfalconis [*Brumati*]. Maj. Jun.

C. arenaria L. In arenosis maritimis prope Montemfalconem [*Cernazai*]. Maj.

C. muricata L. In herbis, ad vias, agrorum margines hinc inde; — prope S. Danielem, Tulmetium (*Suffren*).

- C. paniculata* L. In paludosis, secus rivulos, Flambro, Virco, non frequens. Maj. Jun.
- C. brizoides* L. In humidiusculis umbrosis et palustribus prope Qualls (*Comelli*). Maj. Jun.
- C. remota* L. In locis humidis, ad fossas aquosas frequens. Maj. Jun.
- C. stellulata* L. In herbidis humidis, ad vias, Utini, Faganeae, Caporiaci. Maj. Jun.
- C. leporina* L. In pratis, pascuis prope Torlano (*Comelli*). Jun.
- C. Helconastes* Ehrh. In turfosis subalpinis M. Nössfeld prope Pontebam. Jun.
- C. elongata* L. In pratis paludosis prope Montemfalconem (*Brumati*). Maj. Jun.
- C. canescens* L. Ad fossas, rivulos, in paludosis prope Faganeam. Maj. Jun.
- C. mucronata* All. In pascuis alpinis et subalpinis Carniae; — in alpihus Goritiensibus (*Brumati*). Jul.
- C. stricta* Good. In turfosis, ad rivos, stagnos, Faganeae, S. Danielis, Utini, Cordovadi, alibique. Apr. Maj.
- C. vulgaris* Fries. (*C. caespitosa* Good.). In pratis humidis, ad sylvarum oras, Faganeae, alibique. Apr. Maj.
- C. acuta* L. In herbidis humidis, secus Tilaventum prope Ignanum; in pascuis humidis prope Faganeam, S. Gothardum. Maj.
- C. atrata* L. In pascuis alpinis siccis Carniae et Forijulii frequens. Jun.
- C. pilulifera* L. In herbidis humidis, sylvaticis prope S. Danielem (*Suffren*). Apr. Maj.
- C. montana* L. In pratis collinis prope Faganeam, Glemo-nam, alibique. Apr. Maj.
- C. praecox* Jacq. In pratis, pascuis ubique. Mart. Apr.
- C. polyrrhiza* Wailroth. In sylvis collinis prope Faganeam. Apr. Maj.
- C. humilis* Leysser. In pratis praecipue collinis, Tarcenti, Faedis, Glemo-nae, Faganeae. Mart. Apr.

- C. Gynobasis* Vill. In rupium fissuris ad Balnea Montisfalconis. Mart. Apr.
- C. digitata* L. In sylvis umbrosis Faganeae; in fossis urbis Utini. Apr.
- C. ornithopoda* Willd. In sylvis et dumetis umbrosis Glemonaë, raro. Apr. Maj.
- C. alba* Scop. In umbrosis sylvaticis montanis et subalpinis Carniæ et Forijulii, non raro. Apr. Maj.
- C. nitida* Host. In collibus sterilibus apricis, prope Montemfalconem. (*Brumati*). Apr. Maj.
- C. pilosa* Scop. In sylvaticis montanis prope Montemfalconem. (*Brumati*). Apr. Maj.
- C. panicea* L. In locis humidis, paludosis; prope Montemfalconem (*Brumati*); prope S. Danielem (*Suffren*). Maj.
- C. glauca* Scop. In pascuis humidis, ad sylvarum margines. Apr. Maj.
- C. maxima* Scop. Ad rivulos, fossas aquosas, circa Utinum, Faganeam, Faedis, alibique. Maj. Jun.
- C. pallescens* L. In pratis sylvaticis Faganeae, Carniæ. Maj.
- C. capillaris* L. In rupestribus humidis alpinis prope Sutrrium, alibique in Carnia (*Mazzucato*). Jun.
- C. firma* Host. In petrosis humidis alpinis M. Campo prope Venzone. Jun.
- C. ferruginea* Scop. In uliginosis alpinis Carniæ (*Brumati*). Jun. Jul.
- C. flava* L. In herbis humidis, sylvaticis, Faganeae, Caporiaci. Maj.
- C. Oederi* Ehrh. In fossis paludosis Faganeae; in humidis subalpinis Carniæ. Maj. Jun.
- C. fulva* Good. In pratis humidis prope Montemfalconem (*Brumati*). Maj. Jun.
- C. distans* L. In pratis et pascuis humidis, ad rivulos. Maj. Jun.
- C. extensa* Good. In arenosis salsis inundatis prope Villaraspa, Montemfalconem. Jun.

- C. sylvatica* Huds. In sylvaticis collinis Faganeae, in montanis Carniae, in sepibus umbrosis humidis Utini. Maj. Jun.
- C. Pseudo-Cyperus* L. In paludosis circa lacum S. Danielis, secus flumen Noncello prope Portumnaonem. Jun.
- C. vesicaria* L. Ad fossas aquosas prope Faganeam; — circa lacum S. Danielis (*Suffren*). Maj. Jun.
- C. paludosa* Good. Secus rivulos, in paludosis, Faganeae, Flambro, alibique. Maj.
- C. riparia* Curt. Ad fossas aquosas, rivos, piscinas, Utini, Cordovadi, Aquilejae, etc. Maj. Jun.
- C. filiformis* L. Ad rivos prope S. Margheritam; — in turfosis sylvaticis prope S. Danielelem (*Suffren*). Maj. Jun.
- C. hirta* L. In arenosis humidis secus Tilaventum, Ignani; — prope S. Danielelem (*Suffren*); prope Montemfalconem (*Brumati*), Maj. Jun.

ORDO 123 GRAMINEÆ JUSSIEU

Zea Linn.

Z. Mays L. Ex America australi allata, colitur vulgo. Jul.

Erianthus Richard.

E. Ravennae Beauv. In arenosis humidis ad mare prope Belvedere (*Brumati*). Jul.

Andropogon Linn.

A. Ischaemum L. In pascuis, pratis siccis, ad vias passim. Jul. Aug.

A. pubescens Visiani. In pratis siccis prope Isola Morosina (*Mazzucato*). Aug. Sept.

A. Gryllus L. In pratis, pascuis, ad vias passim. Jun. Jul.

Sorghum Persoon.

S. halepense Pers. In vineis, agris, eorumque marginibus, Ignani, Montisfalconis, alibique. Jun. Jul.

S. saccharatum P. Colitur in usum oeconomicum. Jul. Aug.

S. vulgare Pers. Colitur in usum oeconomicum. Jul. Aug.

Tragus Desfontaines.

T. racemosus Desf. In arenosis, ad vias in Litorali prope Montemfalconem, Ronchi, Villaraspa. Jun. Jul.

Panicum Linn.

P. sanguinale L. In locis cultis, agris, hortis, passim. Jun. Sept.

P. ciliare L. In arvis sabulosis prope Ronchi, Montemfalconem (*Brumati*). Jul. Sept.

P. Crus-galli L. In agris, ad vias passim. Jul. Aug.
β. aristatum. In humidis, secus rivulos.

P. miliaceum L. In agris, cultis prope Quadrivium, Flambrò, Virco, Montemfalconem, copiose. Aestate.

P. undulatifolium Arduin. In sepibus umbrosis prope Pinzano, Manazzons, Castelnuovo; in sylvis prope Aquilejam. Aug. Oct.

Tetaria Palisot de Beauvais.

S. verticillata Beauv. In cultis, arvis passim. Jul. Aug.

S. viridis Beauv. In cultis, hortis, Utini, alibique. Jul. Aug.

S. glauca Beauv. In cultis, campis ubique. Jul. Aug.

Phalaris Linn.

P. canariensis L. In Litorali prope Contovello, Tergestum, raro. Maj. Jun.

P. aquatica L. In herbis humidis Litoralis prope Contovello, Duinum. Maj.

P. minor Retz. Ad mare prope Belvedere (*Cernazai*). Maj. Jun.

P. arundinacea L. Ad fossas, ripas, prope Montemfalconem, Villaraspa, Cordovadum. Jun. Jul.

β. picta. Colitur vulgo in hortis ad ornamentum.

Hieróchloa Gmelin.

H. australis R. et Schult. In pratis subhumidis praecipue collinis et montanis. Maj. Jun.

Anthoxanthum Linn.

A. odoratum. M. In pratis, pascuis, ad vias passim. Maj. Jun.

Alopecurus Linn.

- A. pratensis** L. In pratis fertilibus Utini, Faganeae, Quadruvii, S. Danielis, etc. Maj. Jun.
- A. agrestis** L. Inter segetes circa Utinum; — circa Montemfalconem (*Suffren*). Maj.
- A. geniculatus** L. In locis humidis Belvedere, Aquilejae (*Brumati*). Maj. Jul.

Crypsis Aiton.

- C. aculeata** Aiton. In locis humidis circa Montemfalconem [*Brumati*]. Jul. Aug.
- C. schoenoides** Lmk. In herbidis siccis prope Ronchi, Montemfalconem [*Brumati*]. Jul. Aug.
- C. alopecuroides** Schrad. Mihi obvia in Carnia fuit, sed locum natalem non memini: teste *Kock* nascitur in uliginosis collium Goritiam inter et Montemfalconem. Aug. Sept.

Phleum Linn.

- P. tenue** Schrad. In herbidis, ad vias in Litorali prope Montemfalconem (*Brumati*). Jun.
- P. arenarium** L. In arenosis maritimis prope Montemfalconem, Villaraspa. Jun. Jul.
- P. Boehmeri** Wibel. In collibus sterilibus prope Montemfalconem, Villaraspa. Jun. Jul.
- P. Michelii** All. In sylvaticis, sepibus umbrosis collinis, Faganeae. Jul.
- P. asperum** Vill. In locis sterilibus collinis, Brazzani, alibique. Jun.
- P. pratense** L. In pratis, dumetis, Faganeae, Ignani, alibique. Jun. Jul.
 - β . *nodosum*. In glareosis siccis, secus vias, Faganeae.
- P. alpinum** L. In pascuis alpinis et subalpinis M. Paralba, M. Novarza Carniae; — in M. Cren [*Brignoli*]. Jul. Aug.

Cynodon Richard.

- C. Dactylon**. Persoon. In arenosis, ad vias, muros Utini, alibique frequens. Jul. Aug.

Spartina Schreber.

S. stricta Roth. [Limnetis pungens Rich.] In paludosis ad mare, ad ostia Sontii prope Aquilejam, Aquas gradatas, Belvedere [Brumati]. Aug. Sept.

Leersia Solander.

L. oryzoides Swartz. In fossis aquosis, ad rivos, Utini, Cordovadi, Quadruvii, alibique frequens. Aug. Sept.

Polypogon Desfontaines.

P. monspeliensis Desf. In litore maris prope Caprulas [Suffren]; prope Montemfalconem [Brumati]. Maj. Jun.

Agrostis Linn.

A. stolonifera L. In pratis, ad vias Faganeae, S. Danielis, Utini, Montisfalconis Jul.

β. gigantea. In pratis, secus fossas prope Forum Julii [Suffren]; prope Montemfalconem. [Brumati]

γ. maritima. In pratis humidis ad mare [Brumati].

δ. alba. In rupestribus Litoralis [Brumati]; in pratis prope Forum Julii [Suffren].

A. vulgaris Wither. In pratis, ad vias, Utini, Faganeae, alibique. Jul.

A. canina L. In pratis, pascuis humidis, Faganeae, S. Danielis, alibique. Jun. Aug.

A. alpina Scop. In pascuis alpinis Carniae. Jul.

A. rupestris All. In pratis et pascuis alpinis Carniae. Jul. Aug.

Apèra Adanson.

A. Spicaventi Beauv. [Agrostis. L.] Secus fossas, rivulos, in locis humidis, Faganeae, S. Danielis, Brazzani. Jun. Jul.

A. interrupta Beauv. In arenosis, cultis, prope Ronchi, Montemfalconem [Brumati]. Jun. Jul.

Calamagrostis Roth.

C. lanceolata Roth. In sepibus, ad agrorum margines, Faganeae, Martignaci, alibique. Jul. Aug.

C. littorea DC. In sabulosis maritimis prope Montemfalconem [Wulfen, Brumati]. Jul. Aug.

C. epigejos Roth. [Arundo. L.] In sylvaticis, in muris vetustis passim. Jul. Aug.

C. Halleriana DC. In glareosis torrentis Turris prope Marsura [Brignoli]. Jul. Aug.

C. montana Host. In sepibus collinis Faganeae; in sylvis montanis Venzoni, Glemonae. Jul. Aug.

C. sylvatica DC. In sylvaticis Brazzani; — prope Goritiam [Brumati]. Jul. Aug.

Psamma Palisot de Beauvais.

P. arenaria Roem. et Schult. (Arundo. L.) In arenosis maritimis prope Villaraspa, Montemfalconem [Brumati]. Jul. Aug.

Gastridium Palisot de Beauvais.

G. lentigerum Gaud. (Miliun, L.) In agris et cultis circa Montemfalconem, Ronchi [Brumati]. Jul.

Milium Linn.

M. effusum L. In arvis sterilibus circa Quadrivium. Jun.

Piptatherum Palisot de Beauvais.

P. paradoxum. Beaw. (Miliun. L.) In sylvis Litoralis (Brumati). Jun. Jul.

Stipa Linn.

S. pennata L. In collibus apricis, in rupestribus prope Goritiam, Modium; copiose in M. Molderana prope Travesium. Maj. Jun.

S. aristella L. In rupestribus M. Cren; — prope Forum Julii (Brignoli). Jul. Aug.

Phragmites Trinius.

P. communis Trin. In stagnis, piscinis, fossis, arvis humidis passim. Aug. Sept.

Arundo Linn.

A. Donax L. In palustribus secus Tilaventum prope Latisanam, alibique in Foro Julii inferiore. Sept. Oct.

Sesleria Arduin.

S. tenuifolia Schrad. In rupestribus ad mare prope Montemfalconem, Duinum [Wulfen, Brumati]. Maj.

S. coerulea Arduin. In pratis, ad ripas Tilaventi prope Spilimbergum, Ignanum, Forum Julii, in alpes adscendens. Mart. Apr.; in alpibus serius.

S. elongata Host. In graminosis rupestribus Litoralis prope Montemfalconem. Aug.

S. sphaerocephala Ard. In rupestribus editioribus M. Campo; — in M. Cren (*Brignoli*). Maj. Jun.

S. microcephala DC. In rupium fissuris alpium editiorum (*Brumati*), Jun. Jul.

Koeleria Persoon.

K. cristata Pers. In pratis siccis, pascuis, glareosis, ad vias passim. Maj. Jul.

K. hirsuta Gaud. In rupestribus collinis apricis prope Brazzanum. Jun. Jul.

K. phleooides Pers. Ad vias, in cultis Litoralis circa Montemfalconem (*Brumati*). Maj. Jun.

Aira Linn.

A. caespitosa L. In pratis humidis Faganeae, Brazzaco; — circa S. Daniele (*Suffren*). Jun. Jul.

β. *pallida*. In pratis collinis Faganeae.

A. flexuosa L. In sylvaticis, in graminosis siccis Litoralis prope Rubbia (*Brumati*). Jun. Jul.

A. uliginosa Weih. In paludosis, turfosis Faganeae; — in humidis sylvaticis prope Verzegnis (*Suffren*). Jul.

Holcus Linn.

H. lanatus L. In pratis, pascuis, ad vias passim. Jun. Aug.

H. mollis L. In dumetis, sepibus Faganeae, Faedis; in pratis secus torrentem Turrim prope Utinum. Jul. Aug.

Arrhenaterum Palisot de Beauvais.

A. elatius Mert. Koch. (*Avena* L.). In pratis, ad vias passim. Jun. Jul.

Avena Linn.

A. sativa L. Colitur, et occurrit hinc inde ad vias, ad agror. margines. Jul. Aug.

- A. fatua** L. Inter segetes, ad vias Litoralis prope Montemfalconem — circa Tulmetium (*Suffren*). Jul. Aug.
- A. pubescens** L. In pratis Litoralis prope Rubbia (*Brumati*). Maj. Jun.
- A. amethystina** Clarion. In pascuis alpinis M. Pizzúl Carniae. Maj. Jun.
- A. versicolor** Vill. In pascuis alpinis prope Venzone. Jul.
- A. sempervirens** Vill. In pascuis alpinis M. Amarianae prope Amaro. Jul. Aug.
- A. flavescens** L. In pratis praecipue collinis et montanis passim. Jun. Jul.
- A. distichophylla** Vill. In pascuis alpinis Carniae. Jul. Aug.
- A. argentea** Willd. In pascuis alpinis M. Pizzúl Carniae. Jul. Aug.
- A. caryophyllea** Wigg. In pratis circa Lavarianum. Jun. Jul.
- A. capillaris** Mert. et Koch. In pratis pinguibus circa Utinum, Pasiano di Prato; — prope Montemfalconem (*Brumati*). Jun.

Danthonia De Candolle

- D. provincialis** DC. (*Avena spicata* β . Willd). In pratis humidis prope Belvedere (*Brumati*). Jun.

Triodia Rob. Brown.

- T. decumbens** Beauv. In herbidis subalpinis prope Pontebam; — in montanis Litoralis (*Brumati*). Jun.

Melica Linn.

- M. ciliata** L. In locis rupestribus montanis; in muris vetustis prope Forum Julii. Maj. Jun.
- M. uniflora** Retz. In sylvaticis umbrosis collinis prope Butrium. Jun.
- M. nutans** L. In sylvis, sepibus collinis et montanis, frequens. Maj. Jun.

Briza Linn.

- B. maxima** L. In graminosis rupestribus prope Duinum (*Brumati*). Maj. Jun.

B. media L. In pratis passim. Jun.

B. minor L. In pratis circa Utinum, raro. Maj. Jun.

Eragrostis Palis. de Beauvais.

E. megastachya Link. In arvis glareosis passim. Jul. Aug.

E. puaeoides Beauv. In cultis et campis Litoralis (*Brumati*).
Jul. Aug.

E. pilosa Beauv. In campis, hortis, ad vias frequens. Jul.
Aug.

Poa Linn.

P. loliacea Huds. In rupestribus ad mare in Litorali (*Brumati*, *Host*). Maj. Jun.

P. dura Scop. Ad agrorum margines, in pratis siccis prope Montemfalconem (*Host*, *Brumati*). Maj. Jun.

P. annua L. In cultis, ad vias, passim. Fl. per totum annum.
β. varia. In pratis alpinis M. Novarza.

P. laxa Haenke. In pascuis alpinis et subalpinis Carniae et Forijulii. Jun. Aug.

β. vivipara. In alpinis prope Modium.

γ. pallescens. In alpinis prope Venzone.

P. bulbosa L. In glareosis siccis, ad vias, aggeres passim.
Maj. Jun.

β. vivipara. Prope⁷Utinum, Ignanum, alibique.

P. alpina L. In alpium pascuis alpinis et subalpinis. Maj. Jun.

β. vivipara. In alpinis⁷umbrosis.

γ. badensis. In alpibus Carniae [*Mazzucato*].

P. debilis Thuil. In pratis Litoralis. (*Brumati*). Jun.

P. nemoralis L. In sylvaticis, rupestribus, Forijulii et Litoralis. Jun. Jul.

β. serotina. In sylvaticis prope Brazzà (*Brignoli*, *Morette*).

P. trivialis L. In pratis, ad agrorum margines. Jun. Jul.

P. pratensis L. In pratis, pascuis arenosis⁷passim. Maj. Jun.

β. angustifolia. In pratis S. Danielis (*Suffren*). Apr. Maj.

P. compressa L. In pascuis, ad vias, in glareosis. Jun. Jul.

Glyceria Rob. Brown.

- G. spectabilis* Mert. et Koch. In aquis stagnantibus, in fossis aquosis prope Portumgruarium, Cordovadum, Aquilejam. Jul.
- G. fluitans* Rob. Brown. In aquis stagnantibus et lente fluentibus passim. Jul.
- G. distans* Wahlb. In herbidis humidis, ad vias prope Montemfalconem [*Brumati*]. Maj. Jun.
- G. festucaeformis* Heyn. Secus flumen Sarzana prope Montemfalconem [*Mazzucato*]. Jun.
- G. aquatica* Presl. In arenosis humidis Faganeae. Jun. Jul.

Molinia Schrank.

- M. coerulea* Moench. In sylvis, pratis sylvaticis, praecipue collinis et montanis passim. Aug.
- β. minor*. In pratis paludosis.
- M. serotina* Mert. et Koch. In collibus apricis prope Montemfalconem, alibique in Litorali [*Brumati*]. Aug. Sept.

Dactylis Linn.

- D. glomerata* L. In pratis, pascuis, sylvis, ad vias passim. Jun. Jul.
- D. littoralis* Willd. In pratis humidis Forijulii inferioris, copiose in pratis Isola Morosina; — iisdem in locis et in pratis Caprularum [*Brignoli*]. Jul. Aug.

Cynosurus Linn.

- C. cristatus* L. In pratis, pascuis passim Jun. Jul.
- C. echinatus* L. In locis sterilibus siccis Litoralis prope Montemfalconem alibique. Maj. Jun.

Festuca Linn.

- F. rigida* Kunth. In herbidis, ad vias Utini, alibique frequens. Jun.
- F. uniglumis* Soland. In paludosis ad mare prope Montemfalconem, Villaraspa, copiose. Maj.
- F. ciliata* Danth. In glareosis siccis, secus vias circa Utinum; — in montanis prope Montemfalconem [*Brumati*]. Maj.

F. myuros L. In locis incultis, glareosis, circa Utinum, alibique. Maj. Jun.

F. bromoides L. In pascuis siccis, in graminosis montium prope Montemfalconem [*Mazzucato*]. Maj. Jun.

F. ovina L. In pratis, pascuis, muris vetustis passim. Maj. Jun.

α. vulgaris. In saxosis circa Utinum.

β. alpina. In alpibus Carniae prope Sappadam, alibique.

γ. duriusecula. In muris vetustis Paularo d'Incarojo.

δ. amethystina. In pratis siccis collinis prope Montemfalconem.

F. heterophylla Lmk. In sylvis montanis Litoralis, Carniae [*Brumati*]. Maj. Jun.

F. rubra L. In pratis, pascuis, arenosis maritimis Litoralis [*Brumati*]. Maj. Jun.

F. spadicea L. In Carniae et Forijulii alpibus editioribus (*Brumati*). Jul. Aug.

E. gigantea Vill. In pratis sylvaticis humidis circa S. Danielelem [*Suffren*]. Jun. Jul.

F. Scheuchzeri Gaud. In pratis humidis subalpinis prope Paularo d'Incarojo loco dicto *Costa Robbia*, raro. Jul. Aug.

F. arundinacea Schreb. Ad ripas, in dumetis prope Montemfalconem [*Brumati*]. Jun. Jul.

F. elatior L. In pratis fertilibus, ad vias Aquilejae, Montisfalconis, Cordovadi. Jun. Jul.

F. loliacea Huds. In pratis prope Montemfalconem [*Brumati*]. Maj. Jun.

Brachypodium Palisot de Beauvais.

B. sylvaticum Roem. et Schult. In dumetis, sepibus circa Utinum [*Mazzucato*]; prope Montemfalconem [*Brumati*]. Jul.

B. pinnatum Beauv. In pratis, ad agrorum margines, ad vias passim. Jun. Jul.

α. vulgare. Ad agror. margines Utini, Faganae, alibique.

β. caespitosum. In pratis, pascuis circa Utinum.

B. ramosum Roem. et Schult. In apricis rupestribus Litoralalis prope Contovello. Jun.

Bromus Linn.

B. secalinus. Inter segetes, ad agror. margines. Jun. Jul.
α. grossus. Ad agrorum margines Utini; — in Litorali (*Brumati*).

β. velutinus. In Litorali (*Brumati*).

γ. vulgaris. Ad agrorum margines Forni di Sopra.

B. racemosus L. In pratis, pascuis Litoralalis (*Brumati*).

B. mollis L. In herbis siccis, ad vias passim. Maj. Jun.

B. arvensis L. Inter segetes prope Sutrium; — S. Danielem (*Suffren*). Jun.

B. patulus Mert. et Koch. Inter segetes subalpinas Carniae prope Sutrium. Jun. Jul.

B. squarrosus L. In arvis, vineis Litoralalis (*Brumati, Host*). Jun.

B. asper L. In sylvis montanis Carniae; — in sylvis Litoralalis (*Brumati*). Jun. Jul.

B. erectus. In collibus apricis, in pratis Forijulii et Litoralalis passim. Maj. Jun.

β. villosus. Prope Isola Morosina, raro.

B. sterilis L. In locis sterilibus, ruderatis, ad vias passim. Maj. Jul.

B. tectorum L. In ruderatis, muris vetustis, Utini, alibique. Maj. Jun.

B. rigidus Roth. In cultis, ad vias prope Montemfalconem, Ronchi (*Brumati*). Maj. Jun.

B. diandrus Curt. In cultis, ad vias prope Strassoldo, Joaniz; — in Litorali (*Brumati*). Jun.

Triticum Linn.

T. vulgare. L. Coëtur.

T. turgidum L. colitur.

T. villosum Marsch. Inter segetes Litoralalis (*Mazzucato*). Maj. Jun.

T. junceum L. In arenosis maritimis prope Montemfalconem, Villaraspa, Aquas gradatas. Jun. Aug.

T. rigidum Schrad. In arenosis ad mare prope Aquilejam, Villaraspa, alibique (*Brumati*). Jul. Aug.

T. pungens Persoon. In arenosis ad mare prope Villaraspa, Aquilejam. Jun. Jul.

T. glaucum Desf. In sepibus, ad agrorum margines, Utini, Aquilejae, alibique. Jun. Jul.

T. repens. L. In cultis, sepibus, ad vias passim. Jun. Jul.

T. biflorum Brign. In rupestribus editioribus M. Matajura (*Brignoli, Cernazai*). Jul.

T. caninum Schreb. In herbidis umbrosis, in fossis Urbis Utini; — ad viarum margines prope S. Cajetanum (*Suffren*). Jun. Jul.

Secale Linn.

S. cereale L. Colitur. Maj.

Elimus Linn.

E. arenarius L. In arenosis maritimis circa Caprulas (*Suffren*). Jul. Aug.

E. europaeus L. In graminosis ad littus maris prope Montemfalconem (*Suffren*). Jul. Jul.

Hordeum Linn.

H. vulgare L. Colitur. Maj. Jun.

H. hexasticon L. Colitur. Jun.

H. murinum L. Ad muros, vias, in ruderatis passim. Jun. Aug.

H. secalinum L. In pratis paludosis prope Montemfalconem (*Brumati*). Jun. Jul.

H. maritimum Wither. In paludibus salsis, in arenosis maritimis prope Montemfalconem, Villaraspa, Aquilejam. Maj. Jun.

Lolium Linn.

L. perenne L. In herbidis, locis incultis, ad vias passim. Jun. Aug.

β. ramosum. In locis feracioribus circa Utinum.

γ tenue. In siccis, glareosis passim.

L. temulentum L. Inter segetes non ubique frequens; copiose in Carnia. Jun. Jul.

β. speciosum. Inter segetes Utini, alibique.

Ægilops Linn.

Æ. ovata L. In graminosis siccis collinis prope Montemfalconem, Duinum. Maj.

Æ. triuncialis L. In locis cultis, ad vias Litoralis et Forijulii inferioris (*Brumati*, *J. Host*). Jun.

Lepturus Rob. Brown.

L. incurvatus Trin. [*Rottboellia* L.]. In arenosis ad littus maris prope Montemfalconem, Aquas gradatas (*Brumati*). Maj.

L. filiformis Trin. (*Rottboellia* Roth). In arenosis maritimis, secus vias Ronchi, Montisfalconis [*Brumati*). Maj.

Psilurus Trinius.

P. nardoides Trin. (*Rottboellia monandra* Cav.) In rupestribus apricis prope Duinum [*Brumati*). Maj. Jun.

Nardus Linn.

N. stricta L. In pascuis uliginosis subalpinis prope Pontebam. Jul. Aug.

ADDENDA ET CORRIGENDA

- Pag.* 6 *lin.* 29. illustratan - *lege* illustrata.
» 11 » 1. in usque, alpibus » usque ad alpes
» 19 » 21. brevioribus » breviores
» 27 post *Tunicam Saxifragam* addatur;

Dianthus Linn.

D. prolifer L. In campis, collibus apricis Litoralis [*Brumati*], Jul. Aug.

D. barbatus L. In pratis subalpinis Venzoni; in sylvaticis umbrosis Faganeae, alibique copiose. Jul.

D. Sequierii Villars. In pratis subhumidis, in sepibus prope Spessa. Jun. Jul.

D. atrorubens All. In pratis siccis passim. Jul. Jul.

D. deltoides L. In pratis siccis, sylvaticis agri Goritiensis [*Brumati*]. Jun. Sept.

- D. glacialis** Hänke. In summis alpibus Carniae [*Brumati*].
Jul.
- D. sylvestris** Wulf. In declivibus montanis et subalpinis Venzoni, Resiutae, Glemonae, Tarcenti. Jun.
β. virgineus. In sabulosis Tilaventi prope Ignanum.
- D. Caryophyllus** L. In graminosis siccis ad ripas Tilaventi prope Ignanum, Rivis, Ramuscello. Jul. Aug.
- D. plumarius** L. Ad agror. aggeres, in collibus, ad sylvarum oras. Jul.
- D. superbus** L. In pratis arenosis ad scaturigines Turris prope Musi. Jun.
- D. arenarius** L. In saxosis Amaro inter et Tulmetium loco dicto *i Gravons*, prope Venzone *ai Rivi bianchi*. Jun. Jul.
- D. Monspessulanus** L. In collibus petrosis Goritiam inter et Montemfalconem (*Cernazai*). Jul. Aug.
- Pag. 55. post Hibiscum syriacum addatur:*

Abutilon Linn.

- A. Avicennae** Gärtn. (*Sida Abutilon* L.) In locis humidis, ad aggeres circa Aquilejam [*Brumati*]. Jul. Aug.
- Pag. 61. Deleatur Eryngium planum in Foro Julii nondum inventum.*
- Pag. 70. lin. 19. Scherardia lege Sherardia.*
- Pag. 120. post Salicorniam herbaceam addatur.*

Policnemum Linn.

- P. arvense** L. In agris, ad vias prope Montemfalconem [*Brumati*]. Jul. Aug.
-

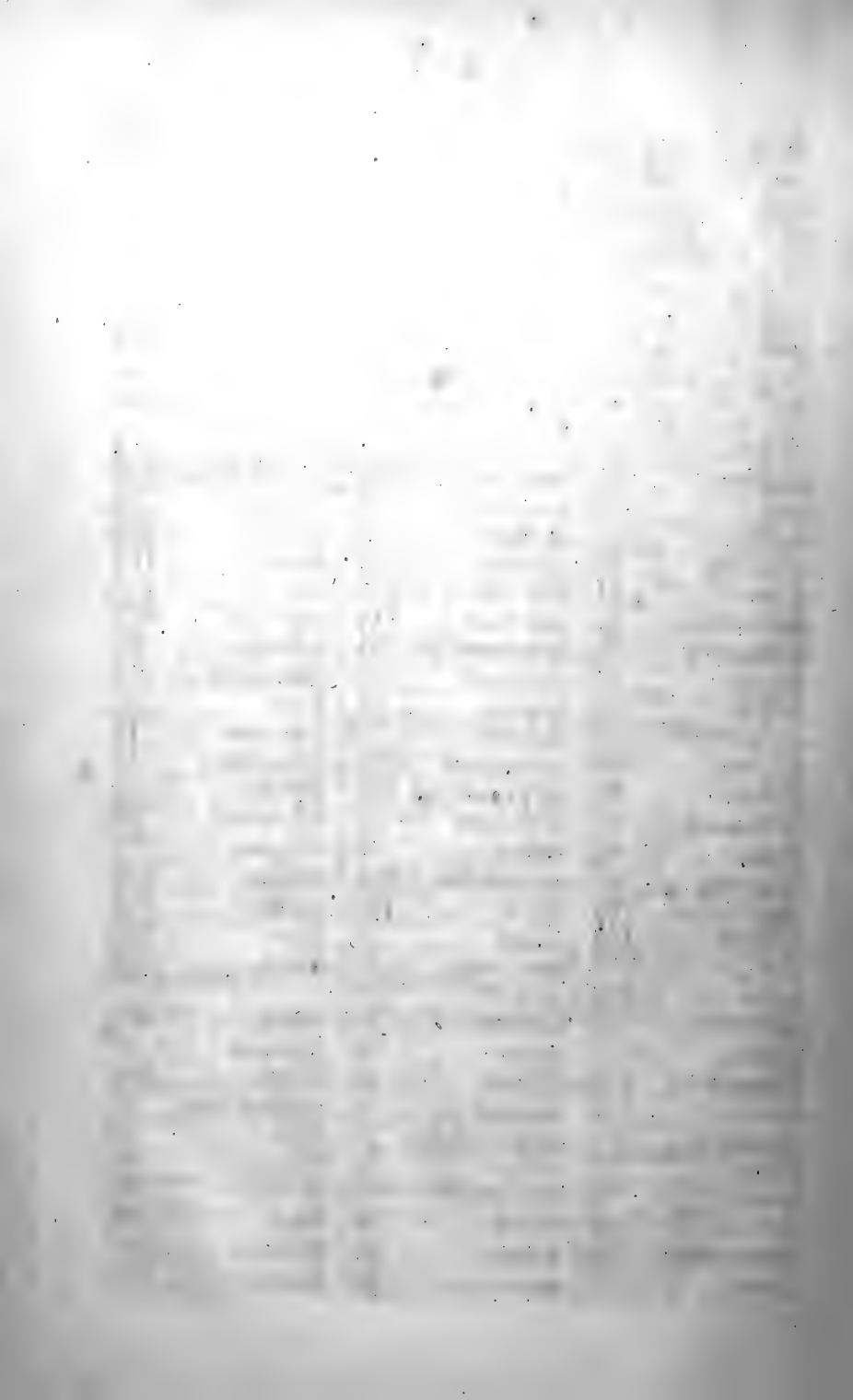

INDEX GENERUM

Abutilon	165	Amygdalus	48	Arrhenatherum	155
Acer	54	Anacamptis	155	Artemisia	78
Achillea	79	Anagallis	116	Arum	154
Aconitum	13	Anchusa	100	Arundo	154
Actaea	14	Andropogon	150	Asarum	125
Adenophora	94	Androsace	116	Asparagus	159
Adenostyles	74	Androsaemum	34	Asperula	70
Adonis	11	Anemone	10	Asphodelus	144
Adoxa	69	Angelica	65	Aster	75
Ægopodium	62	Anthemis	79	Asteriscus	76
Ægylops	162	Anthericum	144	Astragalus	44
Æsculus	54	Anthoxanthum	151	Astrantia	61
Æthionema	22	Anthriscus	67	Athamanta	64
Æthusa	64	Anthyllis	40	Atragene	9
Agrimonia	51	Antirrhinum	104	Atriplex	121
Agrostemma	29	Apera	155	Atropa	102
Agrostis	155	Apium	61	Avena	155
Aira	155	Apocynum	97	Azalea	95
Ajuga	114	Aposeris	86		
Alchemilla	52	Aquilegia	15	Ballota	115
Alisma	152	Arabis	16	Barbarea	16
Allium	142	Arbutus	95	Bartsia	108
Alnus	150	Archangelica	65	Bellidiastrum	75
Alopecurus	152	Arctostaphylos	95	Bellis	75
Alsine	29	Arenaria	50	Berberis	14
Althaea	53	Aristolochia	124	Berula	65
Alyssum	20	Arnica	81	Beta	121
Amaranthus	119	Aronia	53	Betonica	115
Ammi	62	Aronicum	80	Betula	150

Bidens	77	Cephalanthera	157	Corydalis	15
Bifora	68	Cephalaria	75	Corylus	128
Biscutella	22	Cerastium	51	Cotoneaster	55
Blitum	120	Ceratophyllum	55	Crataegus	55
Borago	100	Cercis	48	Crepis	89
Brachypodium	159	Cerinthe	101	Chrithmum	65
Brassica	18	Chaerophyllum	68	Crocus	158
Briza	156	Chaiturus	115	Crypsis	152
Bromus	160	Cheiranthus	16	Cucubalus	27
Bryonia	57	Chelidonium	15	Cucumis	57
Bunias	25	Chenopodium	120	Cucurbita	56
Bupthalmum	76	Cherleria	50	Cupressus	151
Bupleurum	65	Chlora	98	Cuscuta	100
Butomus	152	Chondrilla	88	Cyclamen	117
Buxus	125	Chrysanthemum	80	Cydonia	55
		Chrysosplenium	60	Cynanchum	97
Cakile	25	Cicer	46	Cynodon	152
Calamagrostis	155	Cichorium	86	Cynoglossum	100
Calamintha	110	Cicuta	62	Cynosurus	158
Calendula	82	Cineraria	81	Cyperus	145
Calepina	25	Circaea	54	Cypripedium	137
Callitriche	55	Cirsium	82	Cytisus	59
Calluna	95	Cistus	24		
Caltha	12	Cladium	146	Dactylis	158
Camelina	21	Clematis	9	Danthonia	156
Campanula	95	Clinopodium	111	Daphne	125
Cannabis	127	Clypeola	20	Datura	105
Capparis	24	Cnidium	64	Daucus	67
Capsella	22	Cochlearia	21	Delphinium	15
Cardamine	17	Coeloglossum	156	Dentaria	17
Carduus	85	Colchicum	145	Dianthus	162
Carex	147	Colutea	44	Dictamnus	57
Carlina	84	Comarum	50	Digitalis	104
Carpesium	77	Conium	68	Diplostaxis	20
Carpinus	128	Convallaria	159	Dipsacus	75
Carum	62	Convolvulus	100	Dolichos	48
Castanea	127	Corallorrhiza	157	Doronicum	80
Caucalis	67	Coriandrum	68	Dorycnium	45
Celtis	127	Cornus	69	Draba	21
Centaurea	85	Coronilla	45	Drosera	26
Centranthus	72	Cortusa	117	Dryas	49

Drypis	29	Fumaria	13	Hibiscus	53
Echinophora	68	Gagea	142	Hieracium	90
Echinops	82	Galanthus	159	Hierochloa	151
Echinospermum		Galasia	88	Himantoglossum	136
	100	Galega	44	Hippocrepis	45
Echium	101	Galeobdolon	112	Hippophaë	124
Elymus	161	Galeopsis	112	Hippuris	55
Elyna	147	Galium	71	Holeus	155
Epilobium	54	Gastridium	154	Holosteum	50
Epimedium	14	Gaya	65	Homogyne	74
Epipactis	137	Genista	59	Hordeum	161
Eragrostis	157	Gentiana	98	Horminum	111
Erianthus	150	Geranium	55	Hottonia	116
Erica	95	Geum	49	Humulus	127
Erigeron	75	Gladiolus	158	Hutchinsia	22
Eriophorum	147	Glaucium	15	Hydrocharis	131
Eritrichium	102	Glechoma	111	Hyoseyamus	102
Erodium	56	Globularia	117	Hypericum	54
Eruca	20	Glyceria	158	Hypochoeris	88
Ervum	46	Glycyrrhiza	44	Hyssopus	111
Eryngium	61	Gnaphalium	78	Jasione	92
Erysimum	18	Gratiola	105	Jasminum	97
Erythraea	99	Gymnadenia	155	Iberis	22
Erythronium	144	Gypsophila	27	Ilex	96
Eupatorium	74			Impatiens	56
Euphorbia	125	Hacquetia	61	Imperatoria	66
Euphrasia	108	Halimus	121	Inula	76
Evonymus	57	Hedera	69	Iris	158
		Hedysarum	45	Isnardia	54
Fagus	127	Heleocharis	146	Isopyrum	15
Falcaria	62	Helianthemum	24	Juglans	127
Ferulago	65	Helianthus	77	Iuncus	144
Festuca	158	Heliotropium	100	Juniperus	150
Ficus	127	Helleborus	15	Jurinea	84
Filago	77	Helosciadium	62		
Fimbristylis	147	Hemerocallis	145	Kentrophyllum	84
Foeniculum	64	Heracleum	66	Kernera	21
Fragaria	50	Herminium	156	Knautia	75
Fraxinus	97	Herniaria	57	Kochia	120
Fritillaria	140	Hesperis	18	Koeleria	155

Lactuca	88	Lycopus	109	Nasturtium	16
Lamium	111	Lysimachia	115	Neottia	157
Lappa	84	Lythrum	55	Nepeta	111
Lapsana	86			Neslia	25
Laserpitium	66	Majanthemum	140	Nigella	15
Lathraea	107	Malabaila	68	Nigritella	156
Lathyrus	47	Malachium	51	Nuphar	14
Laurus	124	Malva	52	Nymphaea	14
Lavandula	108	Marrubium	115		
Lavatera	55	Matricaria	80	Ocimum	108
Leersia	155	Matthiola	16	Oenanthe	65
Lemna	155	Medicago	40	Oenothera	54
Leontodon	86	Melampyrum	107	Olea	96
Leonurus	115	Melica	156	Omphalodes	100
Lepidium	22	Melilotus	42	Onobrychis	45
Lepigonum	29	Melissa	111	Ononis	40
Lepturus	162	Mellitis	111	Onopordon	84
Leucojum	159	Mentha	109	Onosma	101
Levisticum	65	Menianthes	98	Ophrys	156
Libanotis	64	Menziesia	95	Orchis	154
Ligusticum	65	Mercurialis	126	Origanum	110
Ligustrum	97	Mespilus	55	Orlaya	67
Lilium	144	Meum	65	Ornithogalum	144
Limodorum	156	Micropus	76	Orobanche	106
Linaria	104	Milium	154	Orobus	47
Lindernia	106	Moehringia	50	Ostrya	128
Linosyris	75	Moliuia	158	Osyris	124
Linum	52	Molospermum	68	Oxalis	56
Listera	157	Morus	127	Oxyria	122
Lithospermum	101	Mulgedium	89	Oxytropis	44
Lobularia	20	Muscari	143		
Lolium	161	Myagrum	25	Paederota	106
Lomatogonium	98	Myosotis	102	Paeonia	14
Lonicera	70	Myricaria	56	Paliurus	58
Loranthus	69	Myriophyllum	55	Pallenis	76
Lotus	45	Myrrhis	68	Panicum	151
Lunaria	20	Myrtus	56	Papaver	15
Lupinus	40			Paradisica	144
Luzula	144	Naias	155	Parietaria	126
Lychnis	28	Narcissus	158	Paris	159
Lycopsis	101	Nardus	162	Parnassia	26

Paronychia	57	Prenanthes	88	Salsola	119
Passerina	125	Primula	116	Salvia	109
Pastinaca	66	Prunella	115	Sambucus	69
Pedicularis	107	Prunus	48	Samolus	117
Persica	48	Psamma	154	Sanguisorba	52
Petasites	75	Psilurus	162	Sanicula	61
Petrocallis	21	Pulegium	109	Saponaria	27
Petroselinum	62	Pulicaria	77	Satureja	110
Peucedanum	65	Pulmonaria	101	Saussurea	84
Phaca	44	Punica	54	Saxifraga	59
Phalaris	151	Pyrola	96	Scabiosa	74
Phaseolus	48	Pyrus	55	Scandix	67
Philadelphus	56			Schoberia	119
Phillyrea	96	Quercus	128	Schoenus	145
Phleum	152			Scilia	142
Phragmites	154	Ranunculus	11	Scirpus	146
Physalis	102	Raphanus	25	Scleranthus	57
Phyteuma	92	Rapistrum	25	Scolymus	86
Phytolacca	119	Reseda	26	Scorzonera	87
Picris	87	Rhagadiolus	86	Scrophularia	105
Pimpinella	62	Rhammus	58	Scutellaria	115
Pinguicula	115	Rhinanthus	108	Secale	161
Pinus	151	Rhodiola	57	Securigera	45
Piptatherum	154	Rhododendron	95	Sedum	58
Pistacia	58	Rhus	58	Selinum	65
Pisum	47	Rhynchospora	146	Sempervivum	58
Polygala	26	Ribes	58	Senebiera	25
Plantago	118	Robinia	44	Senecio	81
Platanthera	156	Rosa	51	Serapias	156
Poa	157	Rosmarinus	109	Serratula	84
Polemonium	99	Rubia	71	Seseli	64
Polycarpon	57	Rubus	50	Sesleria	154
Polynemum	165	Rumex	121	Setaria	151
Polygala	26	Ruppia	155	Sherardia	70
Polygonum	122	Ruscus	140	Sibbaldia	51
Polypogon	155	Ruta	57	Silaus	65
Populus	150			Silene	27
Portulaca	57	Sagina	29	Silybum	85
Potamogeton	152	Sagittaria	152	Sinapis	20
Potentilla	50	Salicornia	120	Sisymbrium	18
Poterium	52	Salix	128	Sium	65

Smilax	140	Taxus	150	Urtica	126
Solanum	102	Tetragonolobus	44	Utricularia	115
Soldanella	117	Teucrium	114		
Solidago	76	Thalictrum	9	Vaccinium	94
Sonchus	89	Thesium	124	Valeriana	72
Sorbus	55	Thlaspi	21	Valerianella	72
Sorghum	150	Thrinicia	86	Vallisneria	151
Soyeria	90	Thymus	110	Veratrum	145
Sparganium	154	Thysselinum	66	Verbascum	105
Spartina	155	Tilia	55	Verbena	115
Spartium	59	Tofieldia	145	Veronica	104
Specularia	94	Tommasinia	66	Vesicaria	20
Spergula	29	Torilis	67	Viburnum	70
Spinacia	121	Tragopogon	87	Vicia	46
Spiraea	49	Tragus	151	Vinea	97
Spiranthes	157	Trapa	54	Viola	25
Stachys	112	Trientalis	115	Viscum	69
Staphylea	57	Trifolium	42	Vitex	115
Statice	117	Triglochin	152	Vitis	55
Stellaria	50	Trigonella	42		
Stenactis	75	Trinia	62	Wulfenia	106
Stipa	134	Triodia	136		
Succisa	73	Triticum	160	Xanthium	92
Swertia	98	Trollius	15	Xeranthemum	86
Sylibum	85	Tulipa	140		
Symphytum	101	Tunica	27	Zazyntia	89
Syringa	97	Turritis	16	Zanichellia	155
		Tussilago	74	Zea	150
Tamarix	56	Typha	154	Zizyphus	58
Tamus	140	Ulex	59	Zostera	155
Tanacetum	79	Ulmus	127		
Taraxacum	88	Urospermum	87		



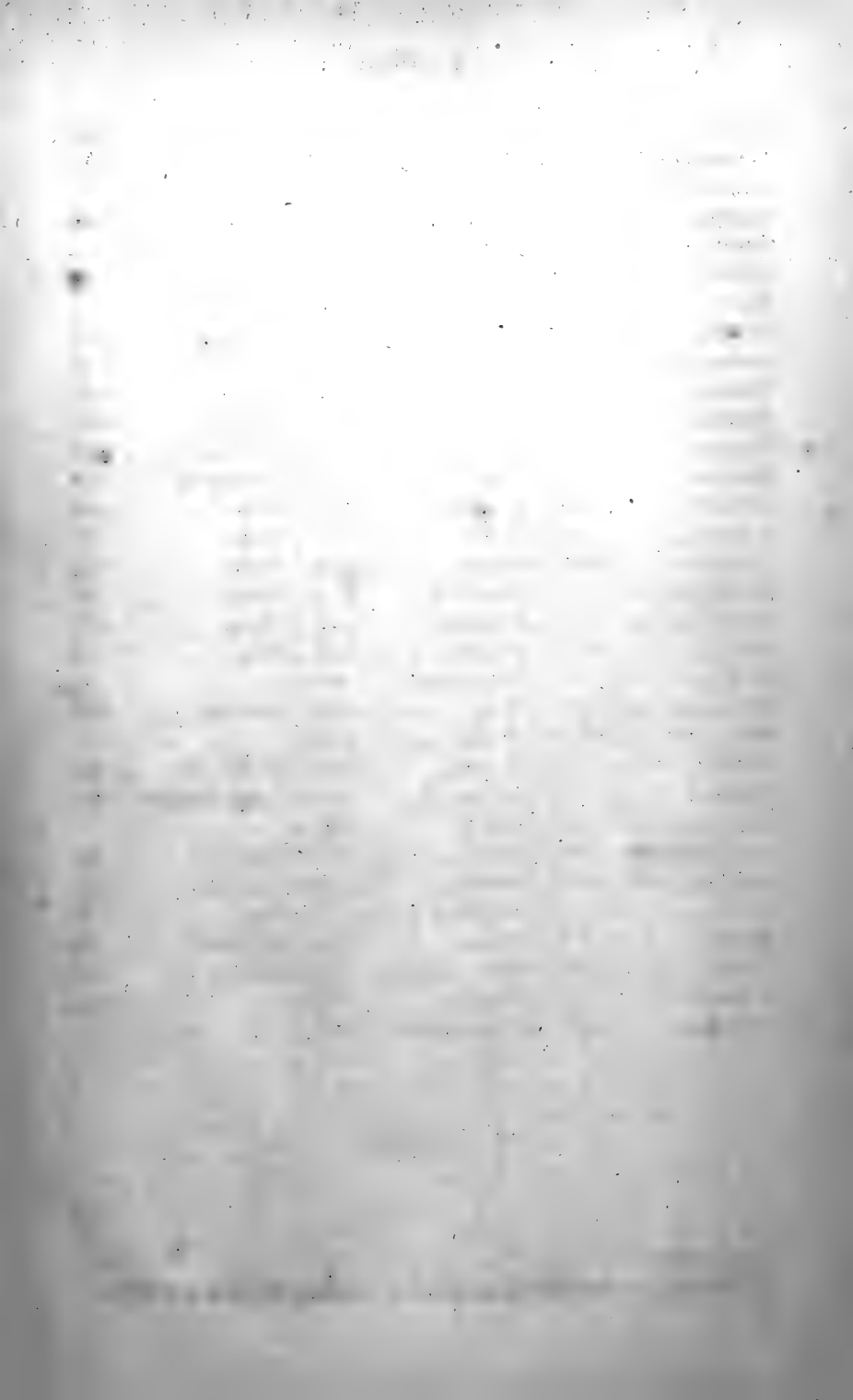

$$\frac{121}{1}$$

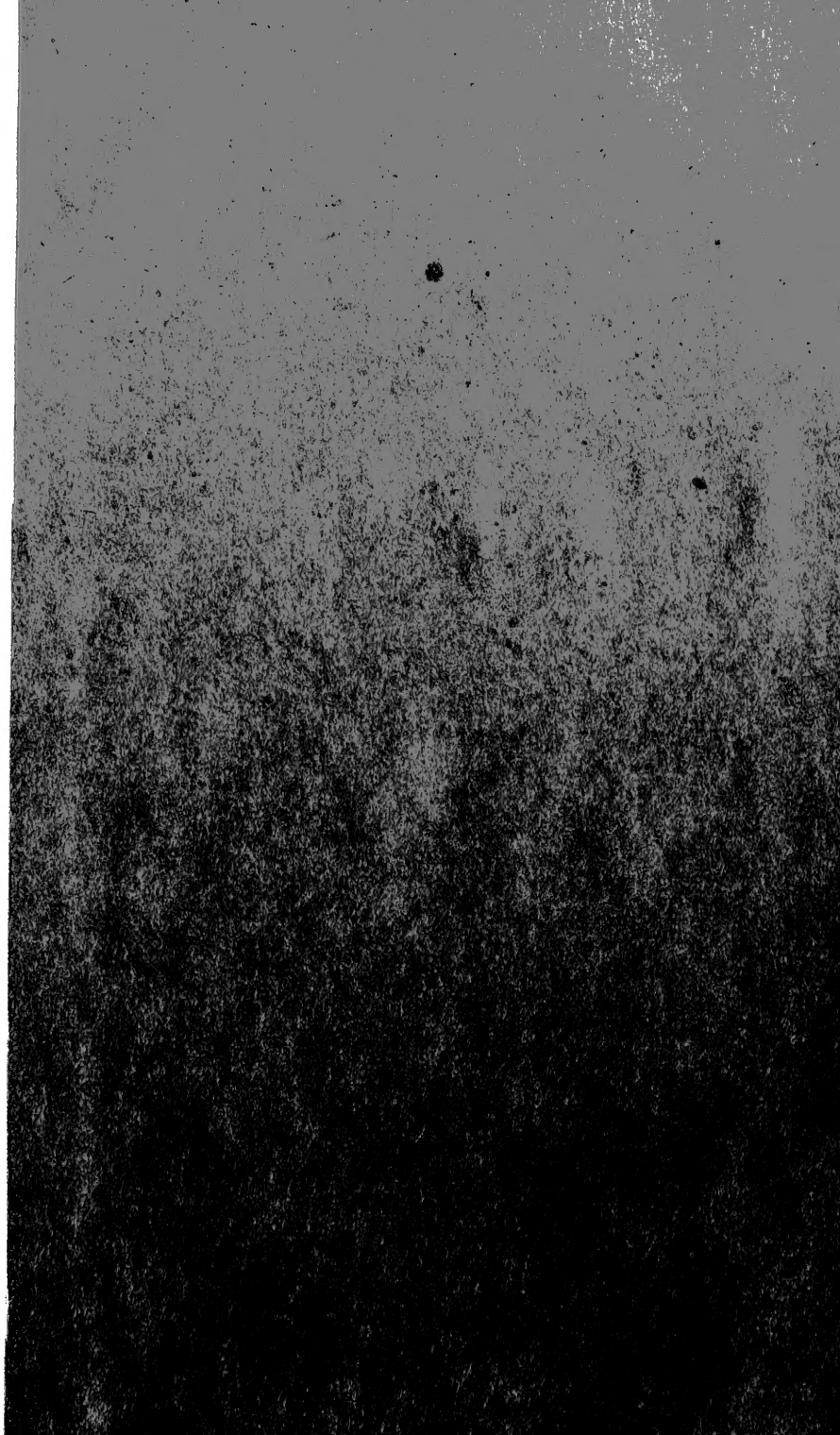



New York Botanical Garden Library

QK 332 .P515

gen

Pirone, Giulio Andr/Julii Andreae Pirone



3 5185 00110 6267

