

Aux Communautés Religieuses et au Clergé



Les moyens uniques que nous avons à notre disposition pour la fabrication des **ORNEMENTS D'ÉGLISES. VASES SACRES, CIBOIRES, CALICES, AMPOULES, PORTE-DIEU** en or ou en argent solide, nous justifient de solliciter une part de votre patronage. La même confiance que nous avons de vous donner satisfaction dans ces articles s'applique aussi à l'égard du **REPLACEMENT** en or ou en argent, des **Candélabres-Chandeliers, Encensoirs, Ostensoirs, Burettes, Bénitiers, Crucifix** Etc.

La plus grande variété, au Canada, de **Médailles Religieuses, de pièces d'Orfèvrerie, de Sujets Bronze, ou de souvenirs** plus personnels de **Bijouterie d'Or ou d'Argent.**

SPÉCIALITÉ: CROIX ÉPISCOPALES

Des ouvriers et des artistes experts sont à notre disposition et à la vôtre. Il en résulte que le travail et les prix sont tout à fait satisfaisants.

Soumissions et cotations sur demande par téléphone ou correspondance.

TRAVAIL EXÉCUTÉ AVEC CÉLÉRITÉ

**Maison de Confiance
DU CLERGÉ**

HENRY BIRKS & FILS

Carre Phillips,

MONTREAL.

TÉL. UP 3980

LE

ALMANACH ANNUAIRE
DU CLERGE CANADIEN



Publié par la

Pour l'année

79, RUE ST-JACQUES, - MONTREAL

Le Système de Chauffage Brevet "MANNY"

Le système de chauffage brevet "Manny," pour les grands édifices, donne la plus entière satisfaction sous tous rapports, surtout au point de vue de l'économie du combustible.

L'économie démontrée dans plusieurs cas, a été 25 à 30%.

L'emploi combiné de la vapeur et de l'eau chaude pour distribuer la chaleur, permet l'établissement des foyers à distance des habitations, ce qui réduit au minimum les dangers d'incendie et les taux d'assurance.

Les institutions publiques dont les noms suivent ont su profiter de l'économie que donne le "SYSTEME MANNY" en faisant faire l'installation.

Université d'Ottawa, Mont St-Louis, Montréal, Mont LaSalle (Montréal), Bon Pasteur (Montréal), Hospice Bonsecours (Montréal), Pensionnat Ste-Croix (St-Lambert), Pensionnat Sacré-Cœur (Sault-au-Récollet), St. Patrick Orphanage (Outremont), Boy's Home (Montréal), Henry Birk's Block (Montréal), Sherbrooke Apartments (Montréal), Fairy Land Block (Montréal), Sœurs Ste-Famille (Sherbrooke), Monastère des Trappistes (La Trappe), Eglise St Eugène (Co. Prescott), Eglise, Presbytère, Couvent, Collège de

New-Bedford, Mass., Orphelinat de St-Damien (Co. Bellefleur), Couvent des Dames de Ste-Anne (Lachine), Séminaire de St-Hyacinthe, Université McGill (Montréal), Hôpital de la Miséricorde (Winnipeg), Western Hospital (Montréal), Palais de Justice (Montréal), Bureau de Poste (Montréal), Nouvelle Prison de Montréal, Craig Piano Co. (Montréal), Salaberry Apartments (Montréal), Sœurs Grises (Ottawa), Sœurs Grises (Edmonton, Alta.), Collège Bourget (Rigaud), Immaculée Conception (Montréal), St-Jean de la Croix (Montréal), Collège Sacerdotal (Montréal), Séminaire de Notre-Dame (Montréal), Sœurs Grises de St. Boniface, Man., Smeaton Brothers (Montréal), Hôpital des Incurables, N-D de Graces, Asile de la Providence (Montréal), Université Laval (Québec), Hôtel St. Louis (Québec), Sœurs Jesus Marie (Outremont), St Hyacinthe de New-Bedford (Mass.) et plus curs autres dont l'énumération serait trop longue.

LA COMPAGNIE E. S. MANNY.

27, rue Coté, Montréal

**Le Plus Fort Stock,
La Plus Grande Variété,
Le Plus Bas Prix.**

Agents généraux au Canada pour la maison bien connue

J. de Muller, Tarragone,

(Sociedad Exportadora Tarragonense, Successeurs.)

VINS DE MESSE

	Quarts a p.p. 35 gallons	Octaves a p.p. 17 gallons
J. de Muller, pâle, sec.	\$1.00	\$1.10
J. de Muller, doux, Moscatel.	1.25	

VINS DE TABLE—CLAIRETS

		Barriques à p.p. 50 gallons
V. d'Ilzac	Algérie	\$.85 le gallon
Plaisance	Midi85 "
Bandol	Provence90 "
Saint-Cyr	Midi90 "
Domaine St-Dizier	Bordeaux95 "
St-Georges	Bordeaux	1.20 "

VINS DE TABLE—SAUTERNES

Bergasse, barriques à p. p. 46 gallons	\$1.35 le gallon
--	------------------

EAU MINÉRALE NATURELLE FROIDE

Vichy-Généreuse

La caisse 50 bouteilles d'un litre	\$8.00
--	--------

HUILE D'OLIVE DE TABLE

Extra Surfine, Marque Talbot Frères

La caisse 12 bouteilles craquelées d'un litre	\$8.00
Le canistre ½ gallon	1.10
Le canistre 1 gallon	2.00

Aussi Huile d'Olive pour Sanctuaires.

CiérgeS approuvés et non approuvés, Etc., Etc.

Quelques ordres d'essai vous convaincront que nous méritons votre confiance.

Hudon, Hébert & Cie, Limitée

Maison de Gros. Fondée en 1839

EpicerieS, Vins et Liqueurs

MONTREAL.

EDMOND HARDY

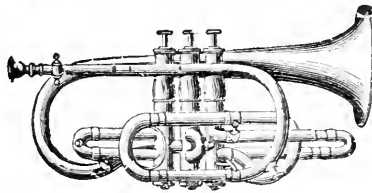

38, rue Notre-Dame Ouest,
Montréal.

Le Magasin d'Instruments de Musique et de
Musique en feuilles le plus complet de Montréal

MUSIQUE RELIGIEUSE

MESSES, MOTETS, CANTIQUES, Etc.

Grand choix de Musique d'Orgue et
d'Harmonium des meilleurs auteurs.



Opérettes, Saynètes, Romances, Chansonnettes, etc.,
pour Pensionnats, Collèges et Maisons d'Education.

Magnifiques Recueils de Musique Vocale, par Bizet, Chaminade, Godard, Gounod, Faure, Massenet, Saint-Saëns, etc., etc. Chaque recueil contient 20 belles mélodies. Prix: \$1.00, \$1.50 et \$2.00.

Beaux Recueils de Musique Instrumentale, par Bach, Beethoven, Chopin, Mozart, etc. Prix: 75 cents à \$2.00.

Porte-musique en cuir, de	\$1.00 à	\$4.00
Pupitres en fer, vernis et nickelés	\$0.75, 1.00, 1.25, 1.75,	2.50
Metronomes Maëtzel, en acajou, manufacture française		3.50
Le même, avec sonnerie		4.50
Violons, de	\$3.00 à	\$100.00
Mandolines, de	3.50 à	40.00
Guitares, de	7.00 à	40.00
Banjos, de	5.00 à	25.00
Violoncelles, de	12.00 à	75.00
Contrebasses à cordes, de	20.00 à	50.00
Cornets, de	8.00 à	80.00
Clarinettes, de	14.00 à	50.00
Flûtes, système ordinaire et système Böhm, de	4.00 à	100.00

ALTOS, BARYTONS, TROMBONES, BASSES, etc., dans tous les prix.
Cordes Harmoniques Italiennes et Françaises pour Violon, Alto, violoncelle, Contrebasse, Guitare, etc., de toutes qualités.

EDMOND HARDY, 38, rue Notre-Dame Ouest, MONTREAL.

Agent des Maisons MAILLON & CIE, de Bruxelles; — J. THIBOUVILLE LAMY & CIE, de Paris; COUESNON & CIE, de Paris.

Atelier de réparation d'Instruments de Musique de toutes sortes

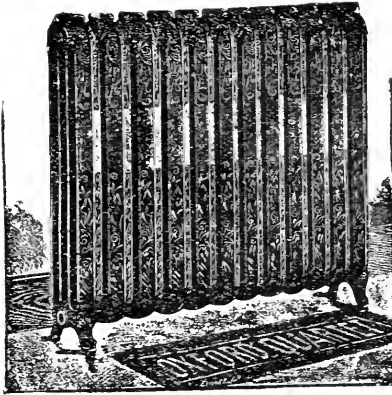

Nous fabriquons des radiateurs pour la vapeur et pour l'eau chaude.

Nous employons pour les raccords des sections, des tubes en acier poli ou à vis, mais nous recommandons fortement les tubes en acier poli comme étant bien supérieurs.

**The Gurney-Massey Co. Ltd., 387, rue St-Paul
MONTREAL.**

Nouvelle fournaise à eau chaude :

GURNEY-OXFORD

Principaux avantages :

- Pas de caoutchouc pour paqueter les joints ; ;
- Forme spéciale du foyer ;
- “ “ de la première section au-dessus du feu ; - -
- Barres de grilles triangulaires. - - -

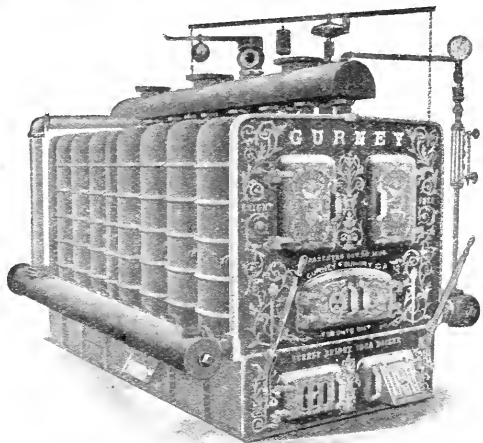

**Modèle de notre Fournaise à vapeur
BRIGHT IDEA, à basse pression.**

Nous fabriquons aussi des fournaises à vapeur et à air chaud ; des poêles à gaz, au charbon et au bois, en fonte et en acier ; des balances, et spécialités de gros poêles et accessoires de cuisine pour communautés religieuses, collèges, séminaires, hôpitaux, hôtels, Etc.

Ecrivez-nous pour Catalogue.

Le plus grand et le plus bel assortiment de
STATUES RELIGIEUSES
EN AMERIQUE



PIEDESTAUX,
STATUES,
GROUPES,
RELIEFS,
CONSOLES,

CHEMINS
DE CROIX,
CRECHES
DE NOEL,
ETC., ETC.

EXECUTION PARFAITE

T. CARLI,

313, 318 & 320, Rue NOTRE-DAME EST, MONTREAL, Canada.

LA LIGNE ROYALE

Vitesse

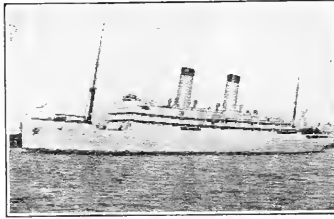

Confort

Ligne de Paquebots de la **Maille Royale**. Turbiniers à Triple Hélice

“ROYAL EDWARD”

“ROYAL GEORGE”

Départs Bi-Mensuels pour Bristol
De MONTREAL & QUEBEC durant l'été
D'HALIFAX - - durant l'hiver

Paquebots les plus luxueusement aménagés et absolument les plus rapides sur la Route Canadienne.

Détenteurs incontestables du record de vitesse pour la traversée entre le Canada et la Grande Bretagne.

Prompt raccordement à Bristol avec les trains en route pour Londres, Paris, l'Angleterre et le Continent.

Pour renseignements supplémentaires s'adresser à

*L'Agence Générale de Voyages Rivet,
13, Boulevard St-Laurent ou à*

GUY TOMBS,

A. H. DAVIS,

BUREAU MARITIME



La Route la plus courte pour pèlerinages à L'Assomption, Joliette et Ste-Anne de Beaupré. Engins neufs, nouveaux wagons modernes et confortables. Conditions spéciales.

La Route la plus Intéressante de la province offrant un cachet de pittoresque unique. Cinquante milles de trajet sur la falaise escarpée des bords du St-Laurent. Raccordement avec le chemin de fer de Québec et du Lac St-Jean pour tous les endroits des fertiles régions du St-Maurice et du Lac St-Jean.

GUY TOMBS,

Agent Général du Trafic Voyageurs.

C. A. LANGEVIN,

Agent des Passagers.

Edifice Canadian Northern - 230, rue St-Jacques, MONTREAL.

Références :

Agrandissement de l'église de Lachine, agrandissement à l'académie Piché et l'académie Savaria, Lachine pour le compte des commissaires d'école de la cité de Lachine, Externat des filles sur le Boulevard St-Joseph, Ville St-Louis, pour le compte des commissaires d'école de la Ville St-Louis, l'école Frontenac, l'école Baril pour les commissaires d'école d'Hochelaga, le couvent des R. R. S. S. Ste-Anne à St-Remi, le presbytère et la chapelle de l'Oratoire St-Joseph du Mont-Royal (*frère André*), le presbytère et la chapelle de la paroisse de St-Anselme de Montréal, Etc.



Dallé Vieu

Architecte et Evaluateur

Diplômé de l'A. A. P. Q.

Membre de l'I. A. C.

Spécialité : EDIFICES RELIGIEUX

BUREAUX :

MONTREAL :	76, rue St-Gabriel	Téléph. Main 2714
TROIS - RIVIERES :	174, rue Notre-Dame	Téléphone, 364
LACHINE :	No 37, 18ième Ave	Téléphone, 60

Ligne de Paquebots de la Malle Royale
Du Pacifique Canadien
 SERVICE DE L'ATLANTIQUE

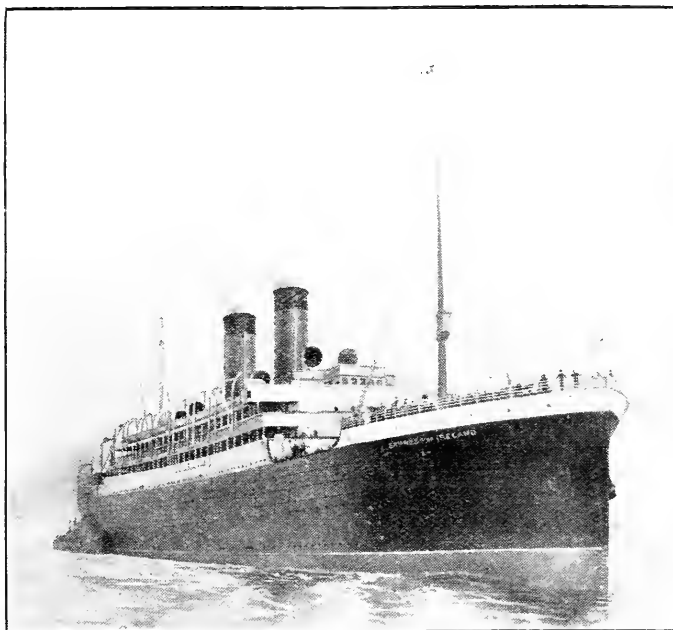

Longs de 570 pieds, larges de 65 pieds, les Paquebots "EMPERESS" jaugent 14,500 tonneaux; leur force motrice est de 15 000 chevaux-vapeur. Ils accablent 350 passagers de Première, 350 de Seconde et 600 de Troisième. Ce sont les vaisseaux les plus rapides sur la route du St-Laurent. Leurs appointements pour chaque classe sont des plus modernes: Salons à mi-navire. Promenades spacieuses. Chambres à fumer des plus confortables. Cabinets pour dames etc. etc. le tout éclairé à l'électricité.

TELEGRAPHIE
 SANS FIL

SERVICE RELIGIEUX

ROUTE
 LA PLUS COURTE

Tous les navires de la Compagnie du Pacifique Canadien sont à fort tonnage et à **double hélice** avec **larges quilles de côté**. Service de table de premier ordre. Cabines spacieuses.

Le tarif est très modéré. La route du St-Laurent outre qu'elle est la plus courte est encore la plus pittoresque.

Prompt raccourci à Liverpool avec les trains en route pour Londres, Paris, l'Angleterre et le Continent.

Pour plus d'informations, s'adresser à tout agent de la compagnie ou à

W. G. ANNABLE, Agent Général des Passagers.

Bâtisse du Board of Trade

MONTREAL, P. Q.

Ameublements de Chambre à Coucher

(Une Spécialité)

Nos ameublements sont choisis et très variés.
Nous sommes en mesure de vous donner satisfaction sous le rapport du confort et de l'économie. *Venez nous voir ?*

NOUS SOMMES A VOTRE DISPOSITION

F. LAPOINTE

625, Rue Ste-Catherine Est, Angle Montcalm.

MOBILIER, APPAREILS et Fournitures d'Écoles

Vous trouverez dans notre catalogue illustré tout ce qui est nécessaire pour l'ameublement et les fournitures de vos classes et de vos laboratoires scientifiques.

*Pupitres, Tableaux, Appareils chimiques et physiques,
Cartes géographiques, Matériel de salles d'asile,
Matériel d'artistes, Moulés en plâtre, Peintures.*

Ces catalogues sont gratuits. Écrivez pour faire venir les articles que vous désirez.

The Geo. H. Hendry Co., Limitée
Fournitures pour les écoles du Canada

215-219, rue Victoria,

Toronto, Ont.

WHITE STAR-DOMINION SERVICE CANADIEN

Les paquebots les plus gros et les plus modernes
sur la route du St-Laurent.

SEULEMENT QUATRE JOURS SUR LA MER.

Nouveau R. M. S. Laurentic à triple hélice. Nouveau R. M. S. Mégantic à double hélice.
14,892 tonneaux. Engins à turbine 14,878 tonneaux. Engins à
et à action réciproque. action réciproque.

Les stables navires munis de beaucoup d'attractions et du plus haut degré
d'architecture marine.



Le R. M. S. Laurentic et le R. M. S. Mégantic sont les plus gros vaisseaux dans le commerce Canadien, ils transportent toutes les classes de passagers; leur grand complet est d'environ 260 de première classe, 430 de seconde et au delà de 1000 de troisième. L'accommodement des passagers, qui a été très soigneusement arrange, est du plus haut modèle, et l'aménagement de ces magnifiques navires comprend :

Élévateurs électriques
Ventilation et chauffage efficaces
Excellente Cuisine

Orchestre habile
Cabines spacieuses
Hauteur et Grandeur.

Pour aller en Europe avec confort à des taux modérés, par notre service de vaisseaux d'une classe de cabines (appelée seconde classe).

R. M. S. Teutonic, à double hélice, 10000 tonneaux; 16000 chevaux-vapeur; longueur, 582 pieds.

Le plus gros navire dans le service canadien, des vaisseaux d'une classe.

R. M. S. Canada à double hélice, 9413 tonneaux

R. M. S. Dominion à double hélice, 7008 "

Notre excellent service de cabines d'une classe, fait par les vaisseaux à double hélice, Strs. "Canada" et "Dominion," a été augmenté par l'addition du gros et rapide navire à deux hélices, le "Teutonic" si bien et si favorablement connu du public voyageur. Son tonnage brut enregistré est de 10,000; sa force motrice, 16,000 chevaux-vapeur; sa largeur, 58 pieds, et sa longueur est de 582 pieds; c'est le plus long navire dans le service canadien.

Le service de cabines d'une classe est un excellent moyen de se procurer un passage confortable à des taux modérés. Il y a seulement qu'une classe de passagers de cabines de transportés et l'accommodement situé dans la meilleure partie du navire, et comprenant cabines, salle à manger, salons des dames, fumeurs, ponts de promenade, etc., est donné aux passagers. La cuisine est des meilleures. Ce service s'adresse fortement à ceux qui, desirant ne pas payer les taux les plus élevés, ne veulent pas être privés de la jouissance de tous les privilèges qu'offre le steamer.

SERVICE DES SIGNAUX.

La télégraphie sans fil et les appareils sous-marins sont installés sur tous nos navires.

Pour plus amples informations, prix de passage, dates des départs, on peut se procurer des brochures, s'adresser aux agents locaux ou aux bureau de la Compagnie, 118, rue Notre Dame Ou-st, MONTREAL, Que.

Spécialité de Tissus pour Communautés Religieuses
DE TOUS ORDRES

LES FILS D'ADRIEN FOURNIER

Fabricants à Oullins près Lyon, France

Agence à Montréal

80, Rue St-Denis

E. RAMPON,

Agent.

Spécialités de Say, Serges Anacostes, et Mérinos à Soutanes.

Noir Garanti ne changeant absolument pas.

Envoi d'échantillons sur demande.

RENAUD, KING & PATTERSON

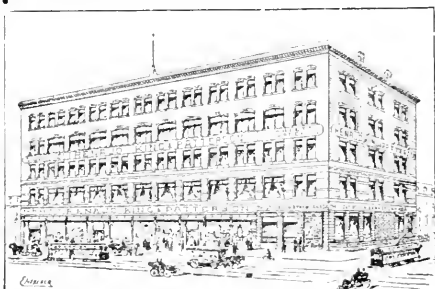

Meubles, Literie, Tapis,
Rideaux, etc. * * *

Convenables pour Presbytères,
Communautés Religieuses, etc.

Aussi pupitres d'Ecoles

COIN

Ste-Catherine et Guy

L. G. ST-JEAN

MARCHAND DE
MEUBLES

37, Rue NOTRE-DAME OUEST

MONTREAL

Toujours en main un grand assortiment de Meubles et Fournitures
de Bureau. Spécialité pour le clergé et les communautés religieuses.
Une visite est sollicitée.

COMPAGNIE GENERALE TRANSATLANTIQUE

SERVICE de NEW-YORK, le HAVRE, PARIS

... et vice versa ...

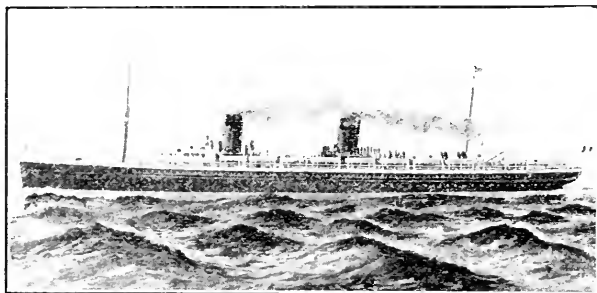

LA ROUTE LA PLUS COURTE VERS L'EUROPE

Par les Steamers à grande vitesse

PAQUEBOTS EXPRESS A 2 HELICES

LA PROVENCE	14,000 ton., 30,000 ch.	LA LORRAINE	11,500 ton., 22,000 ch.
LA SAVOIE	11,500 ton., 22,000 ch.	LA TOURAINE	10,000 ton., 15,000 ch.

PAQUEBOIS RAPIDES

LA BRETAGNE	8,000 ton., 9,000 ch.	LA GASCOGNE	8,000 ton., 9,000 ch.
-------------	-----------------------	-------------	-----------------------

Départs tous les jeudis de New-York

Départs supplémentaires par les Steamers "CHICAGO"
& "NIAGARA"

AGENTS GENERAUX POUR LE CANADA:

M. les membres du clergé trouveront à bord des paquebot de la Compagnie Générale Transatlantique tous les objets nécessaires pour dire la messe.

GENIN, TRUDEAU & CIE

22, rue Notre-Dame Ouest

Montréal

14-16, RUE NOTRE-DAME OUEST, MONTREAL.

J. E. CARREAU, Ltée

successeur de C.-B. LANCTOT

IMPORTATEUR DE

Bronzes, Orfèvreries, Ornaments, Sacs, Mérimos, Vêtements Ecclésiastiques, etc.

Ateliers spéciaux pour la fabrication de Statues, Peintures, Chemins de Croix en peinture sur toile, Chemins de Croix en relief, Drapeaux, Bannières, Décorations pour Sociétés.

Vins de messe approuvés par les autorités ecclésiastiques, Tarragone, Sicile, Sauternes et Clarets.



Huile de table, Huile d'olive de Nice, brûlant huit jours, hautement recommandée. Nous vendons notre huile avec privilège de la retourner à nos dépens si elle ne donne pas satisfaction.

Bouquets et fleurs. Lustres en cristaux.

Braise Encens, Encens Arabie, Dominical.

Nous avons toujours en main un assortiment très varié d'objets pour missions à des prix très avantageux. Nous fournirons, sur demande, échantillons, photographies ou dessins sur objets demandés.

Spécialité: Décorations d'Eglise et Tentures pour les cérémonies funèbres, etc. Seul Agent en Amérique pour la fameuse cloche Robert.

La plus grande maison en Amérique.

Plans pour autels fournis sur demande.

CHS. DESJARDINS & CIE

**LA GRANDE MAISON
PAR EXCELLENCE**

FOURRURES et CHAPEAUX

Prix Spécial et Conditions Faciles
Pour les Messieurs du Clergé

Rue St-Denis,

**ENTRE ST-CATHERINE
ET DORCHESTER**

MONTREAL.



*Dessinateurs,
Graveurs,
Electrotypeurs et
Stéréotypeurs.*

THE
Standard Engraving Co'y

LIMITED

302, rue Laguchetière Ouest

BUREAU ET ATELIER :
COTE-DES-NEIGES
MONTREAL

PROPRIETAIRE DE CARRIERES
DE
GRANIT ROUGE, ROSE ET GRIS

J. BRUNET

IMPORTATEUR ET MANUFACTURIER DE
MONUMENTS en MARBRE et en GRANIT

Ouvrage de Bâtisses et de Cimetières, etc.

De toutes descriptions. En gros et en Détail. Estimations données
sur application. Côte-des-Neiges. Tél. Bell: Up 1466.

Spécialité: STATUES EN GRANIT.

REGLES DE BOIS

POUR

Ecoles, Bureaux et pour Annonces

TORONTO WOOD WORKING CO,

534 DUNDAS ST., TORONTO, ONT.

CASAVANT FRERES

FACTEURS D'ORGUES

SAINT-HYACINTHE - - - Québec.

Près de 500 orgues construites par cette Compagnie au Canada et aux Etats-Unis.

MAISON FONDÉE EN 1852

CHS. LAVALLEE

(SUCESSEUR DE A. LAVALLEE)

Importateur d'INSTRUMENTS DE MUSIQUE et de
MUSIQUE EN FEUILLES

Assortiment le plus considérable du Canada.

Toutes sortes de Réparations faites sur les lieux.

Agent pour BESSON & CIE, Londres, Ang.

PÉLISSON, GUINET & CIE, Courtois et Mil, Paris, France.

35, COTE ST-LAMBERT, MONTREAL.

TEL. BELL MAIN 2036

J. O. TURGEON

* ARCHITECTE *

55, Rue Saint-François-Xavier, - - - Montréal

Spécialité: EDIFICE RELIGIEUX

Monsieur Turgeon a été l'Architecte des églises de Saint-Edouard de Montréal; de Saint-Romuald de Farnham; de Saint-Jean-Baptiste de Keeseville, N. Y.; de Saint-Polycarpe, Etc., Etc., Etc.

TEL. BELL MAIN 1710

J. G. YON Importateur de Musique Vocale et Instrumentale

Marchand d'INSTRUMENTS de MUSIQUE

Violons, Violoncelles, Guitares, Mandolines, etc., Cordes de première qualité pour toutes sortes d'instruments. Musique pour Piano, Orgue, Violon, Mandoline, Guitare, etc.

Aussi: un assortiment de Musique Religieuse, Musique de Fanfare et d'Orchestre, Romances et Chansonnettes, Livre de Musique de Claude Augé.—*Une visite est respectueusement sollicitée.*

266, Rue STE-CATHERINE Est, - MONTREAL.

Fournisseur de la plupart des Collèges et Convents du Canada.



FONDEE EN 1866

L. J. A. SURVEYER

Importateur Quincaillier
En GROS et en DETAIL

Spécialités:

Ressorts pour portes d'Eglises.
Veilleuses en nickel (une merveille).
"Gillette". Ferronnerie de bâtisse.

Numéros émaillés pour bancs.
Rasoirs de Sûreté "Star" et
Ustensiles de cuisine, etc.

Prix les plus bas. Qualité garantie

52, Boulevard St-Laurent, à 2 portes de la rue Craig

BROWN BROS., LIMITED

MANUFACTURIERS DE

LIVRES DE COMPTES,
ARTICLES EN CUIR, ETC.

MARCHANDS DE

PAPETERIE, LIBRAIRIE ETC.

51-53, WELLINGTON OUEST, TORONTO.

T. A. GAUTHIER

PEINTRE DE MAISONS ET D'ENSEIGNES

Decorateur, mitateur, Tapissier et Blanchisseur

Eglises, Presbytères et Maisons d'Education, une Spécialité.

ATELIER ET RESIDENCE:

128, RUE STE-ELISABETH, - MONTREAL.

La plus grande attention est apportée aux réparations.

Prix modérés.

TEL. BELL, EST 1630

GUSTAVE LAMOthe, C. R.

J. L. ST-JACQUES, L. L. L.

O. A. LAMOthe, L. L. B.

Lamothe, St-Jacques & Lamothe

AVOCATS

17, Rue Saint-Jacques,

MONTREAL

TELEPHONE BELL
MAIN - - - 1524

CHARBON

ANTHRACITE ET BITUMINEUX

AINSI QUE

COKE POUR FONDERIES

Expédition sur les lignes du Grand Tronc, du Pacifique Canadien
et leurs embranchements. Pour les prix, s'adresser à

F. ROBERTSON,

TEL. BELL MAIN 4610

206, RUE ST-JACQUES,

MONTREAL.

Ligne pour communiquer
avec tous les départements.

UN SEUL PRIX

ARCAND FRERES

Marchands de Nouveautés

181, Bld ST-LAURENT, Montréal

Coin LAGAUCHETIÈRE

Spécialité: MERINOS et TOILE pour le culte.

Seuls agents pour le Canada des Toiles Hygiéniques
de l'abbé Knapp.



P. Knapp

G. A. MONETTE

ARCHITECTE

Dipôme de l'Association des Architectes de la Province de Québec



Spécialité: EDIFICE RELIGIEUX



97, RUE ST-JACQUES MONTREAL.

Tél. Bell Main 4155. Résidence : St-Louis 1964.

La Farine préparée de Brodie

“ X X X ”

Pour la Pâtisserie est plus économique que

LA FARINE ORDINAIRE

Conservez Les Sacs Vides Pour Des Primes

BRODIE & HARVIE

14, rue Bleury - - - MONTREAL



GRAINES de CHOIX

Graines de légumes et de fleurs de toutes sortes, graines de gazon et graines fourragères. Incubateurs, pompes, engrais chimiques, outils et accessoires de jardinage.

Notre Catalogue illustré envoyé gratis sur demande.

DUPUY & FERGUSON

38, Place Jacques Cartier
MONTREAL

The Stoddard Bedding Co.

Spécialiste en Literie

334, Rue St-Catherine Ouest

Nous faisons une spécialité de lits complets pour institutions. Demander nos prix avant d'acheter.

Nous manufacturons, recouvrons et renouvelons les EDREDON EN DUVET

Nous sommes les seuls agents à Montréal pour le Metelas Ostermoor.

MAISON

S. ROBITAILLE & CIE.

Main 929

250, rue St-Paul,

MONTREAL

La plus ancienne maison canadienne-française dans le commerce des pièces pyrotechniques.

Feux d'artifice, feux de la St-Jean, lanternes, ballons, drapeaux, etc., etc.

Fournisseurs de la ville de Montréal, de l'association St-Jean-Baptiste, de la société des Forestiers catholiques, de l'Alliance Nationale Française, du Séminaire de Joliette, du Collège de Longueuil, du club le Montagnard, de la ville de St-Hyacinthe.

CONGRÈS EUCHARISTIQUE

Notre maison a fait les frais des démonstrations au Légat Papal et au reposoir du Parc Mance, pendant le Congrès Eucharistique.

Cotations et estimés envoyés sur demande.

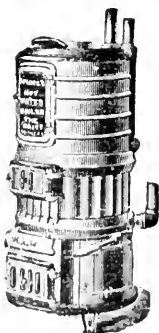

Vos église, presbytère, collège, couvent ou école nécessitent-ils une couverture solide, étanche et bien faite, ou un système d'éclairage ou de chauffage moderne et d'un fonctionnement garanti? Si, oui, demandez une soumission pour ces travaux.

Soumissions et Travaux vous donneront satisfaction.

G. CHAMPAGNE & FRERE

78 A, rue Inspecteur,

MONTREAL

Tél. MAIN 2061

BARBER-ELLIS, Limitée

Manufacturiers d'Enveloppes, Libraires
en Gros et Manufacturiers

RUE WELLINGTON,

TORONTO.

EN FAIT DE PAPIERS

Nous fournissons tout ce dont ont besoin les hommes d'affaires, les sociétés, ainsi que les imprimeurs et les libraires

**NOS PAPIERS
EXCELLENT
ARTICLES DE
CHOIX
PRIX
MODÉRÉS**



LES MAISONS D'AFFAIRES

devraient se servir de nos papiers. La société élégante devrait faire usage de nos papiers à lettre :

"Crown Vellum Wave" "Vellum Wave Tinted."

Tout le monde devrait faire l'emploi de nos

ENVELOPPES

DEMANDEZ NOS ARTICLES

BARBER-ELLIS, Limitée
TORONTO, Ont., Canada.
MANUFACTURE A BRANTFORD
Entrepôt à Winnipeg

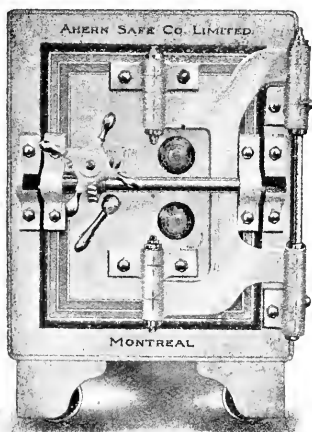

Coffres - Forts

Et Portes de Voûtes

A l'épreuve du Feu et des Voleurs

GROS ASSORTIMENT

BAS PRIX

Ahern Safe Co., Ltd.

390, Rue St-Jacques

MONTREAL

NORDHEIMER L TEE

No 610-612 rue Sainte-Catherine Ouest, Montreal

Le plus ancien établissement de Musique au Canada
Maison fondée en 1840

Nous tenons en magasin un grand assortiment complet et varié de **Musique en Feuille** pour Piano, Violon, Violoncelle et Orgue. Nos termes spéciaux pour Couvents, Collèges, Séminaires, Chœurs, et Maîtresses privées, seront appréciés. Attention spéciale sera donnée au choix de toute musique envoyée en approbation.

Nous fabriquons et importons Violons, Guitares et Mandolines de première classe, ainsi qu'instruments de bande et orchestre Hawkes, etc; Boîtes Musicales Regina et **Marchandise Musicale** de toute description.

Nous sommes les fabricants du Piano le plus artistique au Canada, "**NORDHEIMER**", et nous sommes les seuls agents pour le célèbre "**Steinway**", ainsi que "**Piano-Pianolas**" et Orgues **Mason & Hamlin**.

Demandez nos Catalogues et prix.

VINS DE FRANCE

Dalché de Desplanel

Propriétaire-Viticulteur

CHATEAU CLAVERIE

PODENSAC-BORDEAUX

Médaille d'Or

Médaille d'Or

Bordeaux 1907

Bruxelles 1910

Expédie ses vins au Canada, rendus franco et dédouanés au domicile de ses clients; fournit d'excellents bouchons coniques pour faciliter la mise en bouteilles.

Offre aussi de joindre à un premier envoi une bonne machine à boucher au prix de 25 francs, rendue franco.

VINS DE MESSE

Un certificat d'authenticité délivré par l'autorité ecclésiastique française est déposé chez son correspondant à Ottawa.

Fournit aussi à ses clients de l'huile d'olive de Nice exquise.

FONDÉE EN 1865

JOHN BURNS & CIE

"BURNS" Poêles en Acier, toutes grandeurs.

"PERFECTION" Poêles à Gaz.

"CYCLONE" Eplucheur de patates

"NEW STYLE" Fourneaux à Pâtisserie portatifs.

"LYNN" Filtres à épreuve de tout germe.

POELES et CHAUFFERETTES de Buanderies.

ENTREPRENEURS d'ouvrage en Ferblanc, Acier et Cuivre, Plomberie, Appareils de Chauffage, etc., etc.

PLAQUEURS sur Or, Argent, Nickel, Polissage, Lacage, etc., etc.

Les poêles "BURNS" et l'éplucheur de légumes "CYCLONE" sont en usage dans les principales communautés du Canada.

Nous accordons des conditions spéciales de paiement à longs termes, sans intérêt, aux communautés religieuses.

Nous payons le transport (*pour les poêles*) dans un rayon de 500 miles.

ECRIVEZ POUR NOS PRIX ET CATALOGUES
CORRESPONDANCE SOLLICITÉE.

228, rue Craig Ouest MONTREAL.

Musique

Assortiment choisi et considérable de publications américaines et européennes venant de tous les principaux éditeurs.

Escompte spécial pour les communautés religieuses.

Musique envoyée en approbation, si on le désire.

Catalogues et listes spéciales envoyés par la malle gratuitement.

Publications de S C H I R M E R, une spécialité.

Wm. CLARKSON

588, rue Ste-Catherine Ouest, MONTREAL.

Téléphone : Uptown 4828.

Dupuis Frères Limitée

Le Grand Magasin à Rayons de L'Est.

447-449, Rue Ste-Catherine Est,

MONTREAL.

LA MAISON DUPUIS FRERES est une des plus anciennes maisons Canadiennes-Françaises à Montréal, étant en affaires depuis plus de 42 ans.

LA MAISON DUPUIS FRERES possède le plus vaste établissement dans le quartier Est de la métropole du Canada, Montréal.

LA MAISON DUPUIS FRERES est reconnue comme étant "la maison de la qualité". On y trouve toutes les marchandises les plus nouvelles à des prix exceptionnels de bon marché.

LA MAISON DUPUIS FRERES maintient un département spécial pour l'exécution de commandes reçues par la poste.

LA MAISON DUPUIS FRERES annonce régulièrement dans les grands quotidiens de Montréal. Il vous est donc facile, si vous n'habitez pas la ville, de profiter des occasions exceptionnelles qu'elle offre à sa nombreuse clientèle, en lui confiant vos commandes par la poste.

LA MAISON DUPUIS FRERES accorde aux membres du clergé ainsi qu'aux communautés religieuses un escompte spécial de 10%.

LA MAISON DUPUIS FRERES a pour règle fixe de rembourser le plein montant du prix d'achat de tout article dont un client ne serait pas pleinement satisfait.

Dupuis Frères Limitée

Le Grand Magasin à Rayons de l'Est

447-449, rue Ste-Catherine Est, 447-449

MONTREAL.

CES DEUX VIGNETTES FONT VOIR NOS

Fournaises à Air Chaud

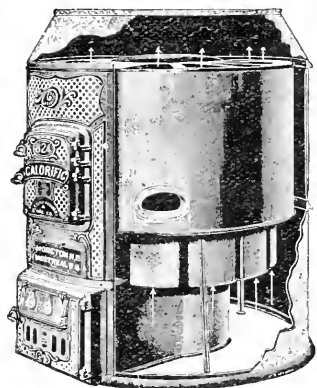

Ces FOURNAISES forment une spécialité par elles-mêmes.

Soyez assurés qu'elles vous donneront satisfaction.

Nous garantissons toutes les fournaises qui sont installées par nous ou d'après nos instructions.

Ne payez pas avant d'être satisfaits.

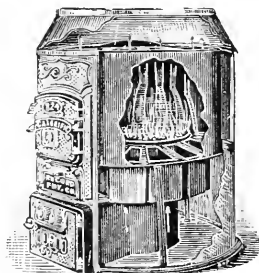

Vous trouverez plus loin une liste des endroits où nous avons installé nos FOURNAISES à AIR CHAUD.

Prenez des informations vous-mêmes.

Spécialité de Poêles d'acier de toutes grandeurs pour Couvents, Collèges et Presbytères.

“Record Foundry & Machine Co.”

Fonderies à Moncton, N. B. et à Montréal.

17, rue Mill

Tél. Main 4146 & 4147

AGENCES POUR LES VENTES

Moncton, Montréal, Toronto, Winnipeg, Calgary, Edmonton, Vancouver.

EDIFICES POURVUS DE NOS “FOURNAISES A AIR CHAUD”

Black Lake, Qué., église.
Bois Francs, Qué., église.
Carleton Place, Ont., église.
Compton, Qué., école.
East Hereford, Qué., école.
East Stanbridge, Qué., église.
East Stanbridge, presbytère.
Ile Dupas, Qué., presbytère.
Lac Bouchette, Qué., église.
Lac-aux-Ecorces, Qué., église.
La Tuque, Qué., église.
Montcerf, Qué., église.
Rapide de l'Original, Qué., église.
Rapide de l'Original, presbytère.
Rapide de l'Original, école.
Richelieu, Qué., église.

Roxton Pond, Qué., église.
Roxton Pond, Qué., couvent.
Roxton Pond, Qué., presbytère.
Sabrevois, Qué., église.
St-Claude, Qué., église.
St-David, Qué., église.
St-Faustin, Qué., église.
St-Frs-Xavier, Brompton, Q. église.
St-Henri de Mascouche, Q. collège.
St-Jovite, Qué., église.
St-Nazaire, Qué., église.
St-Nazaire, Qué., presbytère.
St-Thomas d'Aquin, Qué., presb.
Villeray, Qué., église.
Yamaska, Qué., église.

EMPLOYEZ
LE SUCRE GRANULE, DE PREMIERE QUALITE
" ST-LAWRENCE "

Fait entièrement avec un choix de
CRISTAUX DES INDES OCCIDENTALES

Demandez à votre épicier les sacs de

Sucre Granulé " ST-LAWRENCE " Contenant 20 lbs.

" **CRYSTAL DIAMONDS** "

Le plus beau SUCRE DE TABLE déjà produit. Ces carrés de Cristaux étincelants du plus pur sucre sont délicats et appétissants en apparence. Vendus dans de jolies boîtes de 5 lbs. ainsi qu'à la livre.

" **CRYSTAL DIAMOND DOMINOS** "

Sont des morceaux plus gros, spécialement pour le café.
EN BOITES DE CARTON DE 5 LBS SEULEMENT

THE ST. LAWRENCE SUGAR REFINING CO., LIMITED,
MONTREAL.

J. G. A. FILION

PHARMACIEN-CHIMISTE

Importateur en gros de Produits
Chimiques et Pharmaceutiques

La seule maison dans la Province qui fait une SPÉCIALITÉ de
fournir ces produits au PRIX DU GROS

Aux Hôpitaux, aux Communautés Religieuses et au Clergé
Aucun produit inférieur n'entre ni ne sort de notre laboratoire.

Donnez-nous votre commande en toute confiance. Bas prix et
qualité garantie.

Ecrivez ou téléphonez E. 4692. Tél. privé E. 1743

Rues Ontario et Fullum, Montréal.



Ostensoir qui a été présenté à Sa Grâce Mgr l'archevêque Paul Bruchési en souvenir du Congrès Eucharistique (du 7 au 11 sept 1910), dessiné et fabriqué par

" LA CIE HEMSLEY."

Nous faisons une spécialité des **Médailles, Epingles de Sociétés, Plaques-Souvenirs et Trophées de tout genre.**

Avec notre personnel d'au delà de deux cents ouvriers habiles, nous pouvons exécuter, sous un bref délai, des articles supérieurs.

DESSINS SPECIAUX FOURNIS GRATUITEMENT.

DEMANDEZ notre **CATALOGUE** de **MEDAILLES.**

LA CIE HEMSLEY

FABRICANTS DE MEDAILLES

et d'articles en or et en argent.

255 - 257, Rue St - Jacques,
Etablie en 1870.

Montréal.

Presez le tabac COPENHAGEN



Le procédé moderne dont on se sert dans la fabrication du tabac à priser COPENHAGEN, retient seulement ce qu'il y a de meilleur dans le tabac. Son arôme est incomparable.

S ECHANTILLON GRATIS

Un échantillon seulement envoyé à chaque personne.
Ecrivez lisiblement.

Remplissez et retournez ce coupon à l'adresse ci-dessous.

NOM

No. RUE

VILLE PROV.

NATIONAL SNUFF CO., Ltd

900, RUE ST-ANTOINE, MONTREAL.



GRAINES

DE

Semence de Choix

“**DERY**”

Assortiment le plus complet, de Graines de légumes, fleurs, gazon, graines fourragères, grains de semence, etc., les mieux adaptés au climat du pays. *La première qualité seulement.*

Gratis. Catalogue français, le plus complet publié en Amérique. Illustration de 250 principales variétés et description d'au delà 2000 variétés de légumes, fleurs, etc.

L'expédition est à nos frais sur presque tout.

Demandez le Catalogue, *GRATIS.*

HECTOR L. DERY

48, Place Jacques-Cartier, Montréal.

A. G. SPALDING & BROS.

Fabricants d'articles de première qualité.

ACCESSOIRES DE BASE BALL.

Balles
Mitaines
Gants
Battes
Souliers etc.



ACCESSOIRES DE HOCKEY.

Hockeys
Sweaters
Uniformes
Chaussures pour patins
Patins etc.

TOUS LES ACCESSOIRES ATHLETIQUES.

A. G. SPALDING & BROS

443, rue St-Jacques, Montreal.

189, rue Yong, Toronto.

RENTIERS EN 20 ANS

La Caisse Nationale d'Economie

Incorporée en vertu du Statut 62 Victoria, chapitre 93.

Administrée par l'Association St-Jean-Baptiste de Montréal.

VERSEMENTS MENSUELS :

25 centius dans la classe A.

50 centius dans la classe B.

Hommes, femmes et enfants de tout âge doivent y appartenir! Il n'en coûte qu'**UN SOU** par jour!

Cette société philanthropique et mutuelle, fondée le premier janvier 1899, a un capital inaliénable accumulé d'un **DEMI-MILLION DE DOLLARS**.

\$500,000.00 DOLLARS

Les membres de la CAISSE NATIONALE D'ECONOMIE, retireront chaque année après 20 ans de sociétariat, DIX ou même QUINZE fois plus de revenus, sur leur placement, que si, individuellement, ils avaient placé leur argent à intérêt composé. La rente qui leur sera payé, leur vie durant, est **INCES-SIBLE** et **INSAISSISSABLE**. La **GARANTIE** est la plus sûre et la plus parfaite qui existe.

Les personnes qui s'inscrivent peuvent avoir plus d'un livret, et faire remonter leur admission au premier janvier de cette année. Demandez des blancs d'admission et tous renseignements, dans nos bureaux de perception de la Province ou au Bureau de **L'ASSOCIATION ST-JEAN-BAPTISTE. MONUMENT NATIONAL**, Montréal.

ARTHUR GAGNON, Sec.-Trés.

296, Bld St-Laurent, MONTREAL

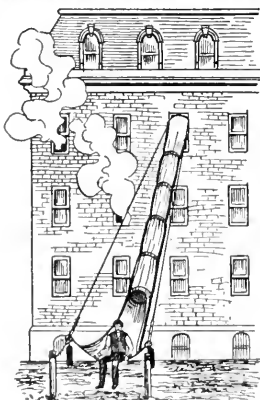

Voici le meilleur et le plus parfait **APPAREIL DE SAUVETAGE** qui existe. Votre communauté, votre collège, vos écoles sont-ils munis de ces **APPAREILS**? Si non, réalisez dès maintenant la responsabilité de ces vies qui vous sont confiées. Médaille obtenue à Londres. Certificats nombreux de toutes les parties du Canada.

PRIX SUR DEMANDE

LA CIE D'APPAREILS DE SAUVETAGE

"L'UNIVERSEL"

N. BOUVIER, Agent.

234, rue Dufferin 234

MONTREAL

Tél. St-Louis 1627

B. HERDER.

EDITEUR PONTIFICAL

FRIBOURG EN BRISGAU (Allemagne)

Londres, W. C.

St-Louis, MO.

Clericus devotus. Orationes, meditationes, lectiones sacrae.

Cloth 2s. 6d., leather 3s. 3d.

Cursus philosophicus :

I. Frick, C., S. J., Logica. 4s.

II. Frick, C., S. J., Ontologia. 3s. 6d.

III. Haan, H., S. J., Philosophia naturalis. 3s. 9d.

IV. Boedder, B., S. J., Psychologia rationalis. 5s. 6d.

V. Boedder, B., S. J., Theologia naturalis. 5s.

VI. Cathrein, V., S. J., Philosophia moralis. 5s. 6d.

Denzinger, H., Enchiridion symbolorum, definitionum et declarationum de rebus fidei et morum. Ed. Bannwart. 6s.

Gredt, Jos., O. S. B., Elementa philosophiæ aristotelicothomisticae.

I : Logica, Philosophia naturalis. 8s. 6d.

Hausherr, M. S. J., Compendium Caeremoniarum. 2s. 3d.

Hetzenauer, M., O. C., Theologia biblica. I. Vetus Testamentum.

With Illustrations and Maps. 13s. 6d.

Laurentius, Jos., S. J., Institutiones iuris ecclesiastici. 12s. 6d.

Lehmkuhl, A., S. J., Casus conscientiae. 2 vols. 16s. 9d.

— **Compendium theologiae moralis.** 9s. 6d.

— **Theologia moralis.** 2 vols. 25s.

Nix, H. J., S. J., Cultus ss. Cordis Jesu et pur. Cordis B. V. M. 2s. 6d.

Pesch, Chr., S. J., Praelectiones dogmaticae. 9 vols. £ 3. 10s.

Prümmer, D. M., O. Pr., Manuale iuris ecclesiastici.

2 vols. 12s. 6d.

Raymundi Antonii Ep. Instructio pastoralis. 10s.

Reinstadler, Seb., Elementa philos. schol. 2 vols. 7s. 6d.

Renter, J., Neo-confessarius practice instructus. Ed. Aug.

Lehmkuhl. 4s. 9d.

Riess, R. de, Atlas Scripturae Sacrae. Decem tabulae cum indice locorum. 6s. 9d.

Schmitt, J., Manna quotidianum sacerdotum. 3 vols. 14s.

Székely, St., Hermeneutica biblica generalis. 6s. 9d.

Testamentum Novum graece et latine. Ed. Brandscheid. 2 vols. Cloth 7s.

Testamentum Novum graece. Ed. Brandscheid. 4s. 6d.

Testamentum Novum latine. Ed. Brandscheid. 4s.

Les prix indiqués plus haut sont pour des copies reliées
Catalogue complet envoyé gratis sur demande.

LA CAISSE NATIONALE D'ECONOMIE

Voilà une institution nationale qui est destinée à jouer un rôle important dans notre Province, vu sa stabilité et son utilité à donner au peuple une aide pécuniaire importante à une époque où le besoin se fera le plus sentir.

Il appartenait à l'Association St-Jean-Baptiste de Montréal, qui a 76 années d'existence et dont la devise est "Rendre le peuple meilleur," de créer cette Caisse dans l'intérêt et pour le bénéfice exclusif du peuple tout entier. Cette société admet comme membre participant toute personne ayant la volonté de verser une contribution mensuelle minimum de 25 centins au fonds inaliénable; le sexe, l'âge et les conditions sociales ne sont jamais une objection à l'admission de ceux qui veulent en faire partie. Avant peu d'années, notre population sera étonnée des résultats financiers et comprendra l'importance d'une société qui a été reconnue dès son début par les autorités de notre Province, comme société d'utilité publique. Son système mutuel est simple et peut être apprécié par le plus humble citoyen; tous les membres ont les mêmes droits et les mêmes devoirs; leurs contributions forment un capital inaliénable qui s'accumule sans cesse et demeurera toujours la fortune commune des sociétaires.

Il n'y a qu'après 20 ans de présence dans la Société que les membres sont inscrits sur la liste des pensionnaires et se partagent entre eux les intérêts que produit chaque année le capital accumulé.

La Caisse Nationale d'Économie est administrée gratuitement par l'Association St-Jean-Baptiste; cette dernière garantit, en plus, par sa position financière et morale, une administration sûre et parfaite et toujours dans l'intérêt de ses membres.

Il est vrai que chaque sociétaire paie actuellement un dollar pour l'administration générale, mais l'Association St-Jean-Baptiste, pour cette légère cotisation, en fait un de ses membres actifs, lui donne voix délibérative à ses assemblées, aux élections des membres du Bureau et de ses officiers et lui procure enfin la surveillance des deniers qu'il a versés dans la Caisse, soit pour lui-même soit pour sa famille.

N'est-ce pas l'évolution sociale par excellence, que de donner au peuple l'entier contrôle de ses économies, sans avoir à payer un tribut au capitaliste et, s'assurer, après un certain nombre d'années, un revenu proportionné à la Classe ou au nombre de livrets acceptés?

Ceux qui désirent faire partie d'une société mutuelle doivent donc de préférence, s'inscrire à la Caisse Nationale d'Économie; ils retireront plus de revenus pour leurs épargnes que dans n'importe quelle autre institution financière de cette Province et, en second lieu, ils auront secondé les efforts des directeurs de l'Association St-Jean-Baptiste de Montréal, en coopérant à une œuvre d'utilité publique et nationale, destinée à rendre des services signalés, tant par le placement de ses fonds que par la distribution à perpétuité des intérêts annuels produits par son capital inaliénable, susceptible d'augmentation constante.

*RESIDENCE : 36, Notre-Dame
ST-LAMBERT, Co. de Chambly, P. Q.
Téléphone 99*

ALPHONSE VENNE, Architecte

15, Boulevard St-Laurent

MONTREAL, Canada.

Téléphone Main 696

Monsieur Alphonse Venne a été l'architecte-lauréat des arcs et décorations du Congrès Eucharistique, sur les rues St-Hubert, Laval et Rachel. Il est aussi l'architecte de la Cathédrale et du Séminaire de St-Hyacinthe, des couvent et école de Ville St-Paul et de St-Lambert, de la nouvelle église et du presbytère de St-Stanislas de Kotska, de l'Édifice des Artisans Canadiens-Français en collaboration, etc., etc.

Spécialité : Edifices Religieux & Scolaires.

Appareils Electriques.

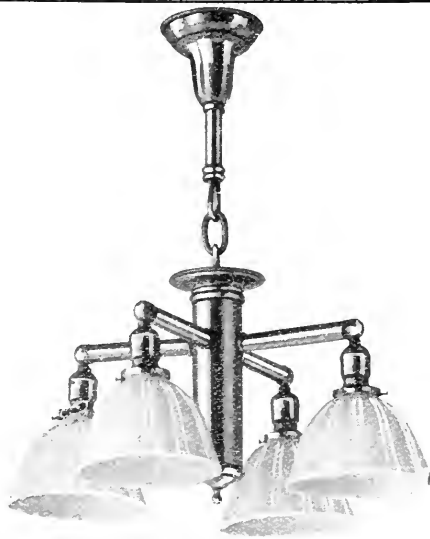

Une Spécialité:

*POUR LES EGLISES,
LES ECOLES ET LES
EDIFICES PUBLICS.*

AUSSI UN GROS ASSORTIMENT

D'appareils Télégraphiques,
Téléphoniques, de Lampes à Arc,
Et d'Accessoires Electriques, en Général.

JOHN FORMAN

**248-250, Rue Craig Ouest
MONTREAL.**

TEL. MAIN 5330.

VIN DE MESSE

Marque:

“ VATICAN ”

En futs de différente grandeur etc

Marque:

Marque:

“ SANCTUAIRE ”

VINO PARA CONSACRAR

Marque:

Consacrar Pureza

Marque:

Consacrar Pontifical

EN CAISSE DE 12 BOUT QRTS

De la Maison Diez Hermanos Jerez de la Frontera
ESPAGNE

Pourvoyeurs de sa Sainteté ' le Pape Pie X

Ces vins se recommandent par leur qualité et les soins apportés à leur fabrication. Certificat d'authenticité approuvé par sa Grandeur Mr l'Archevêque de Montréal.

DISTRIBUTEURS GENERAUX:

LAPORTE, MARTIN & CIE, LTEE.
MONTREAL.

CARON FRERES

MANUFACTURIERS DE BIJOUTERIES



Spécialités: Médailles et Insignes pour Congrégations, Sociétés, etc., de tous genres.

Médailles en or, argent, etc., etc., pour prix scolaires et d'événements sportifs.

Nous sommes en état de fournir des dessins originaux pour insignes émaillés: en or, en argent ou en bronze.

Correspondance sollicitée.

CARON FRERES

233 - 239, rue Bleury

MONTREAL, Canada.

LE CANADA ECCLÉSIASTIQUE

Almanach Annuaire du Clergé Canadien

Compilé par L.-J.-A. DEROME

ET PUBLIÉ PAR

La Librairie Beauchemin
LIMITÉE

POUR L'ANNÉE

❁ 1911 ❁

VINGT-CINQUIÈME ANNÉE

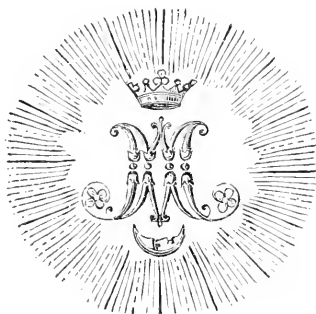

79, rue Saint-Jacques
MONTRÉAL.

EX
141/
C5
1711



844509

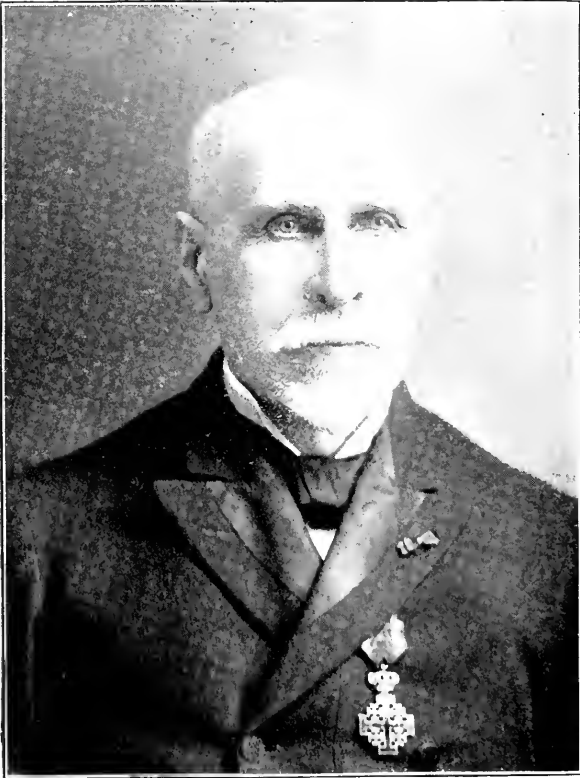

M. L. J. A. DEROME

CHEVALIER DE SAINT SÉPULCRE.

Directeur du CANADA ECCLESIASTIQUE de 1887 à 1911.

PRÉFACE

Il y a, cette année, vingt-cinq ans que le CANADA ECCLÉSIASTIQUE existe. C'est en 1887, en effet, que M. L.-J.-A. Derome, alors de la Maison Cadieux et Derome et aujourd'hui chef de la Maison L.-J.-A. Derome, présenta pour la première fois au public, sous ce titre, une modeste brochure, qui fut tout de suite fort utile au clergé et aux communautés, et qui, d'amélioration en amélioration, a fini par se transformer en ce très joli volume, si supérieurement documenté et si heureusement illustré, qu'est aujourd'hui le CANADA ECCLÉSIASTIQUE depuis 1900, et surtout depuis 1905.

La Maison Beauchemin, ayant succédé en ces dernières années dans ses droits commerciaux à l'ancienne Maison Cadieux et Derome, a voulu continuer pour le bénéfice de son immense clientèle cléricale et religieuse la publication de cet important annuaire. Il faut l'en féliciter, car nous savons que l'entreprise est loin d'être rémunératrice, au moins directement. Aussi n'hésitons-nous pas à dire que le clergé et les communautés ne sauraient trop en retour accorder leur confiance aux entreprenants éditeurs. Nous tenons surtout à les louer hautement, au nom de tous nos confrères, d'avoir continué la charge de tenir à jour le CANADA ECCLÉSIASTIQUE à celui de nos publicistes canadiens-français qui était sûrement le plus en état de mener à bien et de faire progresser encore cette œuvre utile, M. L.-J.-A. Derome lui-même. Si jamais ce compilateur intelligent de nos statistiques cléricales et religieuses, qui connaît mieux que personne le clergé et les communautés du pays, se décide à partir pour un monde meilleur — ce qui arrivera, nous l'espérons bien, le plus tard possible — il conviendra de choisir son successeur entre mille. Et même, il

nous semble que ce successeur, prêtre ou laïque, devrait être tout de suite désigné par qui de droit, pour qu'il assiste d'abord M. Derome et sous sa direction se fasse la main. L'œuvre de notre CANADA ECCLÉSIASTIQUE est devenue trop immédiatement pratique et même indispensable pour qu'on s'en désintéresse.

Vingt-cinq ans, c'est un quart de siècle! C'est au moins le tiers de la vie d'un homme. D'ordinaire c'est peu dans la vie d'un peuple. Dans la vie du nôtre, il nous paraît que ce quart de siècle avec celui qui l'a précédé ont compté pour beaucoup. En ces tout dernières années, aux fêtes du Tricentenaire à Québec en 1908, au 75^e de la Saint-Jean-Baptiste à Montréal en 1909, au Concile Plénier de Québec en 1909 et au Congrès de Montréal en 1910, notre religion et notre race se sont superbement affirmées. Et ce fut pour nous tous une joie très vive. Pourquoi ne pas le dire, même ces doutes qu'on émet, de loin le plus souvent, au sujet de notre vitalité nationale et de notre avenir comme race française, même ces difficultés qu'on nous suscite en certains quartiers, comme pour paralyser notre libre mouvement d'expansion, prouvent que notre "poussée" pacifique et apostolique—qu'elle se produise dans les Cantons de l'Est ou dans le Nouvel Ontario, peu importe—inquiète et avive des susceptibilités, avec lesquelles il nous faut compter sans doute, mais auxquelles nous finirons bien aussi par apprendre ce que compter veut dire!

Or quels progrès les chiffres que nous pouvons aligner aujourd'hui dans les pages de notre CANADA ECCLÉSIASTIQUE ne représentent-ils pas? Il suffit de les comparer, ces chiffres, avec ceux du même annuaire de 1887 ou de 1888, ou bien avec ceux de l'*Almanach Ecclésiastique* de la Maison Rolland de 1885 qui l'avait précédé, ou encore avec ceux de l'*Almanach du Clergé Catholique des Provinces Britanniques de l'Amérique du Nord* de 1845—(publié à Québec), que nous avons également sous les yeux. En quarante-deux pages on expédiait alors toute la nomenclature du clergé du Canada, ou mieux des Provinces Britanniques, car la Confédération n'existait pas encore. Quarante-deux pages! Il nous en faudrait autant aujourd'hui

pour les seuls 1270 prêtres de la région de Québec ou pour les seuls 1370 prêtres de la région de Montréal! En ce temps-là (1845), il y avait 188 prêtres dans Québec et environ 200 dans Montréal, qui comprenait d'ailleurs Saint-Hyacinthe, partie de Sherbrooke, Valleyfield et Joliette. Ouvrez le volume que nous vous présentons aujourd'hui, au chapitre de la province de Montréal, et comptez. . . . En ce temps-là (1845), Mgr Bourget était évêque de Montréal et Mgr Prince son coadjuteur; M. Quiblier était supérieur de Saint-Sulpice, M. Billaudèle, directeur du Grand Séminaire et M. Baile, directeur du Collège de Montréal; M. Joseph Larocque (plus tard Mgr Larocque) était supérieur de Saint-Hyacinthe, M. Ducharme, de Sainte-Thérèse, M. François Labelle, de L'Assomption. . . . Comme ces temps sont loin! Et il n'y a pourtant qu'un demi-siècle! Aujourd'hui dans le vieux Québec, nous sommes au moins 2,600 prêtres, avec 900 paroisses et 1500,000 fidèles, pour ne parler que des Canadiens français! Et l'on prétend que nous allons disparaître! Allons donc. Ceux qui le disent, ne connaissent pas notre histoire, ou plutôt, ils la méconnaissent.

Depuis quelques années, nos lecteurs le savent, M. Derome a entrepris de publier la liste complète des anciens curés de chaque paroisse canadienne. Cette année, il complète ses renseignements surtout pour Chicoutimi et Rimouski. Et ce sera, pour l'histoire, une mine précieuse d'utiles renseignements. Avec les dictionnaires biographiques du clergé canadien, si bien faits, de M. l'abbé Allaire, nous ne connaissons rien qui vaille mieux que le CANADA ECCLÉSIASTIQUE pour mettre au point les futurs travaux historiques sur notre Canada catholique. La collection de nos cinq ou six dernières années sera à ce point de vue extrêmement précieuse.

Les "illustrations" choisies, dont notre périodique s'est enrichi d'année en année, ne contribueront pas peu, croyons-nous, à préciser tous ces glorieux souvenirs de notre "vie" ecclésiastique. Evêques, citoyens d'élite, églises, monuments religieux et profanes, "vues" du centenaire de Québec, des Pères du Concile ou du Congrès Eucharistique. . . c'est toute une galerie

qui défile annuellement sous les yeux de nos lecteurs, et que nos arrière-neveux pourront contempler dans les collections de nos bibliophiles.

Cette année, nous donnons, en médaillons, les “armes” de tous les archevêques et évêques—des vivants et aussi des défunts—du Canada catholique. C'est là une collection unique en son genre. Nous devons la bonne fortune de la pouvoir publier à M. le chanoine Bouillon, d'Ottawa, l'érudit héraldiste que tous connaissent et dont la compétence dans ces choses du blason ou des armoiries est absolument indiscutable. Qu'il nous soit permis de lui offrir ici nos remerciements empressés. En plus—et surtout!—parmi nos “illustrations” de cette année nous sommes particulièrement heureux de publier une trentaine de “vues”, des mieux réussies et des mieux choisies, de notre grande manifestation du Congrès Eucharistique de Montréal, en septembre dernier. La direction de la Maison Beauchemin a tenu aussi, pour les noces d'argent de notre publication, à offrir à ses lecteurs une bonne photogravure du sympathique directeur du CANADA ECCLÉSIASTIQUE depuis vingt-cinq ans, M. L.-J.-A. Derome.

* * *

Enfin, nous ne saurions omettre de remercier et de féliciter à nouveau M. l'abbé Beaubien, ancien curé, toujours si actif et si passionné pour les choses de l'histoire, des intéressantes éphémérides que, cette année encore, il a bien voulu préparer pour le CANADA ECCLÉSIASTIQUE. M. le curé Beaubien est un chercheur et un érudit que rien ne lasse. Il a pourtant une belle carrière de bon prêtre et de curé zélé à son actif, mais les loisirs de retraite il les veut occuper à des choses utiles. Nous espérons qu'il favorisera longtemps de son précieux concours l'œuvre à laquelle nous sommes heureux de collaborer nous-même.

Notre dernier mot sera, en cette année, qu'à Montréal nous dénommons l'année eucharistique, pour souhaiter au CANADA ECCLÉSIASTIQUE, à son directeur et à ses éditeurs d'aller toujours de succès en succès.



Le Congrès Eucharistique ! Nous nous reprocherions de n'en pas parler, cette année, d'une façon spéciale, et même un peu au long, dans ces pages d'annuaire qui veulent conserver à l'histoire la "vie" de l'Eglise du Canada, et auxquelles il convient assurément de signaler chaque année les grands événements de cette "vie". Quels jours du Thabor nous avons vécus à Montréal du 7 au 11 septembre 1910, et qui pourrait les raconter comme ils le méritent ?

Ces congrès, dont le premier a eu lieu à Lille (France), en 1881, ont pour but par des séances d'études eucharistiques et par des manifestations publiques imposantes, de mieux faire connaître l'Eucharistie et de glorifier le culte social dû à Jésus-Hostie. C'est au Congrès de Londres, en 1908, que le Comité Permanent des Congrès offrit à Mgr Bruchési la tenue du Congrès de 1910. Pendant un an, Montréal, par ses comités et grâce à un travail considérable, s'est préparé à l'événement. Le Pape Pie X envoya un légat, le Cardinal Vincent Vannutelli. Tous les évêques du Canada et des Etats-Unis, et un grand nombre d'Europe, adhérant au Congrès, y vinrent en personne ou s'y firent représenter. Trois cardinaux, cent vingt archevêques et évêques, trois à quatre mille prêtres et plus de cinq cent mille étrangers vinrent à Montréal.

Les séances d'études se tinrent chez les Pères du Saint-Sacrement, à l'Université Laval et au Monument National, pour la section française, et, au Couvent du Sacré-Cœur, à la Salle Windsor et à la Salle Stanley, pour la section anglaise. Plus de cent travaux divers sur l'Eucharistie : dogme, morale, histoire, discipline, pratiques pieuses, dévotions et associations furent présentés et discutés. Chaque séance était sous la présidence d'un évêque. Des séances spéciales pour les dames, pour les hommes et pour les jeunes gens eurent un grand succès.

Vingt mille jeunes gens firent une ovation au légat papal dans une splendide cérémonie. Trente mille enfants d'école, garçons et filles, défilèrent devant Son Eminence. A la pro-

cession solennelle de clôture, le dimanche 11 septembre, on a estimé que 100,000 hommes avaient marché, et que 700,000 personnes avaient assisté au défilé. Les rues de la ville étaient pour l'occasion magnifiquement décorées d'arcs de triomphe, de tentures et de drapeaux, d'après les plans d'un comité d'architectes. Sur le flanc du Mont Royal, au Parc Mance—un parc immense qui s'allonge en amphithéâtre—un autel monumental avait été dressé, où eut lieu la messe en plein air du 10 septembre et où s'arrêta la grande procession du 11. C'est là que se groupèrent, en cette inoubliable soirée du 11, par une température très belle, pas loin de 800,000 spectateurs chrétiens pour acclamer Jésus-Hostie, que le cardinal légat tenait entre ses mains et par qui il bénissait Montréal, le Canada, l'Amérique et le monde. Ce fut une minute incomparable, la plus grande, aux yeux de la foi, que le Canada ait vécue !

Outre les séances d'études proprement dites, deux grandes séances solennelles eurent lieu le vendredi soir et le samedi soir, à Notre-Dame, où de superbes discours furent prononcés par des orateurs ecclésiastiques et civils de l'ancien et du nouveau monde, à l'honneur de la foi chrétienne et de l'Eucharistie : le cardinal Vannutelli, le cardinal Logue, Mgr l'archevêque Bruchési, Mgr. Heylen, sir Wilfred Laurier, sir Lomer Gouin, Mgr Ireland, Mgr Bourne, Mgr Touchet, Mgr Rumeau, l'hon. Thomas Chapais, le juge Doherty, M. le député Tellier, le juge O'Sullivan, Mr. le député Henri Bourassa, M. l'avocat Gerlier (de France), etc. Douze à quinze mille auditeurs assistaient à ces mémorables joutes d'éloquence, qui ont laissé dans les âmes une profonde impression.

C'est dans la même église Notre-Dame, le jeudi 8 septembre, à la première heure du matin qu'avait lieu comme prélude de prières aux séances d'études une imposante messe de minuit à laquelle des milliers d'hommes communiaient et qu'avait précédée une heure d'adoration solennelle dirigée par les membres de l'Adoration Nocturne de Montréal. La cérémonie de la réception officielle du légat papal, la messe spéciale du jeudi 8 septembre, en faveur des innombrables communautés de

Montréal, et aussi la grand'messe du dimanche 11, chantée par le cardinal-légat, et à laquelle prêchèrent le cardinal Gibbons et Mgr Touchet, eurent lieu à la cathédrale Saint-Jacques. A la messe en plein air, au Parc Mance, le samedi 10 septembre, c'est Mgr O'Connell et le Rév. Père Hage qui prêchèrent.

Ce qui a donné au Congrès de Montréal sa note spéciale et un caractère qu'aucun congrès eucharistique n'avait eu jusque là, c'est la participation officielle des autorités civiles, fédérales, provinciales et municipales. La puissante Compagnie du Canadien Pacifique (C. P. R.) avait envoyé un représentant au-devant du légat jusqu'à Rome. Son Éminence fit la traversée de l'océan à bord de l'un des *Empress* de la Compagnie. A Québec, le bateau du gouvernement fédéral d'Ottawa, le *Lady Grey* vint chercher le parti cardinalice. L'hon. Brodeur était à bord et faisait les honneurs du bateau, qui fit escale à Trois-Rivières et à Sorel. Sur tout le parcours, les populations riveraines acclamèrent le passage du légat. A Montréal, une foule immense, malgré un temps affreux, lui fit un accueil enthousiaste. Le maire Guérin présenta en français et en anglais les souhaits de bienvenue. Pendant le congrès, le gouvernement fédéral, le gouvernement provincial et la ville de Montréal offrirent chacun une réception officielle au légat et autres personnages officiels.

Sous la direction immédiate de Mgr l'archevêque Bruchési et sous la haute direction du Comité Permanent des Congrès Eucharistiques—que préside Mgr Heylen, évêque de Namur—quatre grands comités se partageaient l'honneur et la charge de l'organisation du Congrès de Montréal. - *Comité des travaux* : Président, chanoine Gauthier ; vice-présidents, MM. Lecoq, McShane, Perrier et Auclair. - *Comité des finances* : président, chanoine Martin ; vice-présidents, Sir Thomas Shaughnessy et Hon. L.-J. Forget. - *Comité de réception* : présidents, chanoine Dauth et curé Donnelly ; vice-présidents, chanoine Roy et curé Troie ; *Comité des décorations et de la procession* : président, chanoine LePailleur ; vice-présidents, curés Bélanger, Laforce, Piette, abbés Rosconi, O'Reilly, Martin, Heffernan, Deschamps et Demers. A ces comités, avait été ajouté pour la publicité, pendant les jours du Congrès, un comité spécial que présidait le signataire de cet article.

L'abbé Elie-J. AUCLAIR

1er mois

JANVIER

31 jours



Signe du Verseau.

PREMIER QUARTIER, le 8, à 1h. 26m. du matin.
 PLEINE LUNE, le 14, à 5h. 32m. du soir.
 DERNIER QUARTIER, le 22, à 1h. 27m. du matin.
 NOUVELLE LUNE, le 30, à 4h. 51m. du matin.

Jours de la semaine	FÊTES RELIGIEUSES.	SOLEIL Lev Cou		LUNE Lev Cou	
		H. M.	H. M.	H. M.	H. M.
DIMAN.	1 CIRCONCISION DE N.-S J.-C. (d'obl.)	7 43	4 27	8 57	5 05
Lundi	2 S. Adélarde abbé.	7 42	4 28	9 41	6 10
Mardi	3 Ste Geneviève, vierge.	7 41	4 29	10 17	7 20
Mercredi	4 S. Robert, évêque.	7 41	4 30	10 46	8 31
Jendredi	5 S. Siméon Stylite, anachorète.	7 40	4 31	11 08	9 44
Vendredi	6 EPIPHANIE, (d'obligation).	7 40	4 32	11 25	10 59
Samedi	7 S. Aldric, évêque.	7 39	4 33	11 42	MAT.
DIMAN.	8 <i>Le dim. dans l'oct. de l'Epiphanie.</i>	7 39	4 34	8 08	0 13
Lundi	9 S. Julien, martyr.	7 39	4 35	0 14	1 28
Mardi	10 S. Guillaume, évêque.	7 38	4 36	0 40	2 48
Mercredi	11 S. Théodose, abbé.	7 38	4 37	1 18	4 08
Jendredi	12 Ste Césarie ou Césarine, abbesse.	7 37	4 38	2 05	5 28
Vendredi	13 Ste Glaphyre, vierge.	7 37	4 40	3 03	6 43
Samedi	14 S. Hilaire de Poitiers, évêque et doct.	7 36	4 41	4 12	7 49
DIMAN.	15 II <i>Epiphanie.</i> LE S. NOM DE JÉSUS.	7 36	4 42	5 28	8 43
Lundi	16 S. Marcel 1er pape, martyr.	7 35	4 43	6 44	9 19
Mardi	17 S. Antoine, abbé.	7 35	4 44	7 58	9 49
Mercredi	18 Chaire de S. Pierre à Rome.	7 34	4 45	9 12	10 09
Jendredi	19 S. Canut, roi, martyr.	7 34	4 47	10 25	10 27
Vendredi	20 SS. Fabien et Sébastien, martyrs.	7 33	4 48	11 30	10 39
Samedi	21 Ste Agnès, vierge et martyre.	7 32	4 49	MAT.	11 04
DIMAN.	22 III <i>Epiphanie.</i> LA STE FAMILLE, J. M. J.	7 31	4 51	0 37	11 29
Lundi	23 S. Raymond de Pennafort, conf.	7 30	4 52	1 44	11 37
Mardi	24 S. Timothée, évêque, martyr.	7 29	4 54	2 50	8 02
Mercredi	25 Conversion de S. Paul.	7 28	4 55	3 55	0 49
Jendredi	26 S. Polycarpe, évêque, martyr.	7 27	4 56	4 58	1 23
Vendredi	27 S. Chrysostome, év. conf. et docteur.	7 26	4 57	5 57	2 04
Samedi	28 S. Paulin, évêque, confesseur.	7 25	4 59	6 50	2 52
DIMAN.	29 IV <i>Epiphanie.</i> S. FIS DE SALLES, év.	7 24	5 01	7 33	3 50
Lundi	30 Ste-Martine, vierge et martyre.	7 23	5 03	8 15	5 07
Mardi	31 S. Pierre Nolasque, confesseur.	7 22	5 04	8 38	6 19

Janvier 12 1700.— Comme saint François d'Assise, Marguerite Bourgeoys pouvait dire: " J'ai servi mon Dieu avec courage " et comme lui elle chantait et invitait celles qui l'entouraient à chanter. Elle mourut le 12 janvier, 1700, et comme elle expirait, son visage extraordinairement altéré s'illumina d'une splendeur radieuse. (*Une Immortelle*, Laure Conan).

EPHEMERIDES CANADIENNES — JANVIER.

1 janvier 1700. — A cette date, la Vénéralde Marguerite Bourgeoys, qui, malgré son âge et ses austérités, jouissait d'une excellente santé apprenant la maladie d'une de ses compagnes, adressa à Dieu cette parole que nous aimons à placer en tête de nos éphémérides : " Oh ! Seigneur, que ne me prenez-vous, moi, inutile à tout, au lieu de cette chère sœur qui peut rendre de si grands services !..." Contre toute espérance, la mourante se ranima, elle revint promptement à la santé. " Et, écrit Laure Conan, dans son *Une Immortelle*, la sainte fondatrice, saisie des plus cruelles douleurs, comprit que sa prière était exaucée et malgré ses extrêmes souffrances, qui lui arrachaient parfois des cris, une immense joie inonda son cœur ; le passage terrible n'eut rien d'amer pour cette âme déjà céleste. "

On peut dire que la Vierge elle-même donna Marguerite Bourgeoys à sa ville naissante, " œuvre d'une merveilleuse importance, fleurie des espérances célestes ", écrivait M. Olier. Ces espérances ont été réalisées — Marguerite Bourgeoys s'est inféodée à nos premières gloires nationales. Elle a protégé et assuré le bonheur des foyers canadiens, en y installant des " filles du roi ", après les avoir si bien préparées aux saints devoirs de la maternité. Ses filles ont noblement marché sur ses traces. C'est pourquoi elles comptent aujourd'hui 130 établissements et plus de trente mille élèves. Mgr Bourget faisait leur éloge bien mérité, en disant : " La régularité qui, grâce à Dieu, a toujours régné dans votre communauté, prouve que vous n'avez pas été infidèles à la vocation de Dieu qui vous a établies à Ville-Marie pour honorer son auguste Mère et imiter ses vertus ; les succès toujours croissants qu'obtiennent vos travaux montrent aussi que le Seigneur est avec vous. Aussi faites-vous notre gloire. "

14 janvier 1841. — Il ne faut pas laisser le manteau de l'oubli couvrir le souvenir d'hommes apostoliques comme Mgr Gaulin. Mgr Plessis avait chargé M. Rémi Gaulin de la desserte des provinces maritimes. Pendant six ans il parcourut les missions d'Antigonish, de Chéticamp, de l'île du Cap-Breton. Il revint de ces lointaines missions en 1822 pour desservir les paroisses de St-Luc et de St-Athanase. De 1814 à 1828, il fut curé de L'Assomption, puis de Ste-Scholastique et de la Visitation-du-Sault, 1822-1833. Au mois d'octobre de cette dernière année, il fut consacré par Mgr Lartigue, dans la cathédrale de Montréal. Après la mort de Mgr McDonell, il prit possession du siège de Kingston, le 14 janvier 1841. Frappé de paralysie en 1849, il mourut à Ste-Philomène le 8 août 1857. Ses restes furent transportés à Kingston, le 13 du même mois.



Signe
des Poissons.

PREMIER QUARTIER, le 6, à 10h. 34m. du matin.
 PLEINE LUNE, le 13, à 5h. 44m. du matin.
 DERNIER QUARTIER, le 20, à 10h. 50m. du soir.
 NOUVELLE LUNE, le 28, à 7h. 37m. du soir.

Jours de la semaine.	FÊTES RELIGIEUSES.	SOLEIL		LUNE	
		Lev	Cou	Lev	Cou
Mercredi	1 S. Ignace d'Antioche, évêque, martyr.	H. M.	H. M.	H. M.	H. M.
Jedi	2 PURIFICATION DE LA B. V. M.	7 21	5 07	9 00	7 34
Vendredi	3 St Blaise, évêque, martyr.	7 20	5 08	9 26	8 50
Samedi	4 S. André Corsini, évêque et conf.	7 19	5 09	9 34	10 03
DIMAN.	5 V Epiphanie. Sol. de la P. B. V. M.	7 18	5 11	9 59	11 17
Lundi	6 S. Tite, évêque, confesseur.	7 17	5 12	10 17	MAT.
Mardi	7 S. Romuald, abbé.	7 16	5 14	10 41	0 36
Mercredi	8 S. Jean de Matha, confesseur.	7 14	5 15	11 13	1 55
Jedi	9 S. Cyrille d'Alexandrie év., conf.	7 13	5 17	11 55	3 12
Vendredi	10 Ste Scholastique, vierge.	7 12	5 18	S. 47	4 26
Samedi	11 Notre-Dame de Lourdes.	7 10	5 19	1 50	5 34
DIMAN.	12 <i>Septuagésime.</i>	7 09	5 21	3 02	6 29
Lundi	13 S. Polyeucte, martyr.	7 07	5 22	4 17	7 12
Mardi	14 S. Valentin, prêtre et martyr.	7 06	5 24	5 33	7 46
Mercredi	15 S. Faustin et Jovite, martyrs.	7 04	5 25	6 49	8 11
Jedi	16 S. Onésime, év., martyr.	7 02	5 27	8 04	8 31
Vendredi	17 Ste Marianne, vierge.	7 01	5 28	9 13	8 45
Samedi	18 S. Siméon, év., martyr.	6 59	5 30	10 19	9 07
DIMAN.	19 <i>Sexagésime.</i>	6 58	5 31	11 28	9 22
Lundi	20 S. Eucher, évêque.	6 56	5 33	MAT.	9 39
Mardi	21 Ste Vitaline, vierge.	6 54	5 34	0 37	10 03
Mercredi	22 Chaire de S. Pierre à Antioche.	6 53	5 36	1 43	10 30
Jedi	23 S. Pierre Damien, évêque, docteur.	6 51	5 37	2 46	11 06
Vendredi	24 S. Mathias, apôtre.	6 50	5 39	3 47	11 50
Samedi	25 Ste Marguerite de Cortone, pénitente.	6 48	5 40	4 42	S. 40
DIMAN.	26 <i>Quinquagésime.</i>	6 47	5 41	5 28	1 35
Lundi	27 S. Léandre, évêque.	6 45	5 43	6 08	2 35
Mardi	28 S. Romain, abbé.	6 44	5 44	6 40	3 40
		6 43	5 45	7 05	5 17

La Mère Bourgeois était aidée dans ses belles œuvres par Mlle Mance, Mmes Bourdon et d'Aillebout, et par la Mère de l'Incarnation à Québec. C'est ce qui fit dire à la Sœur Morin, de l'Hôtel-Dieu : " Dieu le permit ainsi, pour peupler la nouvelle colonie et lui donner des mères de famille remplies de son esprit et de son amour."

EPHEMERIDES CANADIENNES. — FEVRIER.

Février 1687. — Le premier acte de baptême mentionne un enfant né de François Fortin dit Pierre Mesle et de Louise Sémillard, une nièce de la Mère Bourgeoys. Elles étaient trois sœurs : Louise, Catherine et Marguerite.

Ce mariage de François Fortin et de Louise Sémillard, avait été célébré par M. Gabriel Suard, premier curé sulpicien de Ville-Marie, sous la direction de la V. Mère Bourgeoys. Elle contribua au bonheur de nos premiers foyers : Voyez comme elle en parle elle-même : " Quelques années après mon premier voyage en France, il arriva à Ville-Marie environ dix-huit filles du roi, que j'aillai quérir au bord de l'eau, croyant qu'il fallait ouvrir les portes de la maison de la Sainte-Vierge à toutes ces filles. Mais notre maison étant trop petite pour loger celles qui arrivaient, nous pûmes accommoder une maison que nous avions achetée de Saint-Onge, et je demeurai là avec elles. J'étais obligée d'y demeurer à cause que c'était pour former des familles." (*Ecrits autographes*).

La bonne mère les entourait de sa tendre sollicitude, leur donnant quelque instruction, éclairant leurs pas dans la vie, nourrissant l'âme et le corps, jusqu'à ce que leur place eut été trouvée pour la formation de nouveau foyers domestiques. Louise Sémillard, épouse de François Fortin, fut une de ces privilégiées. L'acte de son mariage fut passé le 8 juillet 1674, dans la maison neuve de la congrégation. Elle était fille d'Orsan Sémillard, huissier royal à la cour souveraine de Troies, et de Maria Bourgeoys, sœur de la vénérée Marguerite. (Voir Faillon, H. de la C. F. III-339).



Signe
du Bélier.

PREMIER QUARTIER, le 7, à 6h. 8m. du soir.
 PLEINE LUNE, le 14, à 7h. 5m. du soir.
 DERNIER QUARTIER, le 22, à 7h. 32m. du soir.
 NOUVELLE LUNE, le 30, à 7h. 44m. du matin.

Jours de la semaine.	FÊTES RELIGIEUSES.	SOLEIL		LUNE	
		Lev	Cou	Lev	Cou
		H. M.	H. M.	H. M.	H. M.
Mercredi	1 LES CENDRES. (Comm. du Carême.)	6 43	5 47	7 25	6 35
Jendredi	2 S. Simplicie, pape.	6 41	5 48	7 41	7 51
Vendredi	3 Ste Camille, vierge.	6 39	5 49	8 05	9 03
Samedi	4 S. Casimir, confesseur.	6 37	5 50	8 21	10 24
DIMAN.	5 I de Carême.	6 35	5 51	8 44	11 44
Lundi	6 Ste Perpétue et Ste Félicité, m.	6 33	5 53	9 15	MAT.
Mardi	7 S. Thomas d'Aquin, conf. et doct.	6 31	5 55	9 53	1 03
Mercredi	8 4 Temps. S. Jean de Dieu, conf.	6 29	5 56	10 40	2 18
Jendredi	9 Ste Françoise, veuve.	6 27	5 57	11 39	3 27
Vendredi	10 4 Temps. Les 40 martyrs.	6 25	5 58	S. 47	4 27
Samedi	11 4 Temps. S. Constantin, confesseur.	6 23	6 00	1 58	5 11
DIMAN.	12 II de Carême.	6 21	6 01	3 13	5 47
Lundi	13 S. Nicéphore, évêque.	6 19	6 02	4 30	6 16
Mardi	14 Ste Florentine, vierge.	6 17	6 03	5 44	6 26
Mercredi	15 S. Zacharie, pape.	6 15	6 04	6 56	6 52
Jendredi	16 Ste Julienne, vierge, martyre.	6 13	6 06	8 02	7 10
Vendredi	17 S. Patrice, évêque et conf.	6 11	6 08	9 12	7 26
Samedi	18 S. Cyrille de Jérusalem, év., conf., doc.	6 09	6 10	10 22	7 42
DIMAN.	19 III de Carême. S. JOSEPH ÉPOUX DE LA	6 07	6 11	11 28	8 03
Lundi	20 S. Gabriel, archange. [B. V. M.]	6 06	6 13	MAT.	8 28
Mardi	21 S. Benoît, abbé.	6 04	6 14	0 34	9 02
Mercredi	22 Ste Lée ou Léa, veuve.	6 02	6 15	1 36	9 41
Jendredi	23 S. Victorien, martyr.	5 58	6 16	2 32	10 29
Vendredi	24 S. Timothée, martyr.	5 57	6 18	3 23	11 25
Samedi	25 Annonciation de la B. V. M.	5 56	6 19	4 04	S. 31
DIMAN.	26 IV de Carême. SOL. DE L'ANNÉE B. V. M.	5 54	6 20	4 37	1 21
Lundi	27 S. Jean Damascène, conf et docteur.	5 52	6 21	5 06	2 30
Mardi	28 S. Jean de Capistran, confesseur.	5 50	6 22	5 28	3 42
Mercredi	29 S. Eustase, abbé.	5 48	6 23	5 46	4 58
Jendredi	30 S. Jean Climaque, abbé.	5 47	6 24	6 06	6 41
Vendredi	31 Ste Cornélie, martyre.	5 45	6 26	6 27	8 04

Mars 1677. Les prières ferventes et les œuvres héroïques de Marguerite Bourgeoys et de Mlle Mance opérèrent une véritable conquête d'un pays jusqu'à présent, à l'esprit infernal, subjugué, tyrannisé par ses roueries captivantes. Les Relations des Jésuites avaient électrisé l'Europe entière. Leurs récits établissaient, à l'évidence, qu'ils ne voulaient que sauver, purifier, garder les

EPHEMERIDES CANADIENNES. — MARS.

âmes. On ne voulût pas croire à leur sincérité, mais ils faisaient quand même des œuvres aux yeux des plus incroyants. Dans la Nouvelle-France, des femmes héroïques, venues de par l'appel divin travaillaient, enseignaient, pansaient les plaies. Des pauvres sauvages profitaient de leur charité, sans la comprendre. Mais, comme les Relations des Jésuites publiaient de par la France les hauts faits des missionnaires récollets et jésuites, les actions de nos saintes héroïnes de Québec et de Montréal répandaient parmi les tributs barbares un parfum de sanctification, si peu compris d'abord, mais apprécié à sa juste valeur, ensuite. Telles l'âme de Catherine de Tegahkouita — et, devons-nous dire, les âmes de Barbe Attontinon, de Thérèse Jonensaganas, toutes deux épouses de Jésus par notre sainte Marguerite Bourgeoys... ; Il est facile de comprendre que les néophytes, cultivés par les sollicitudes des Mance et des Bourgeoys, publiaient parmi les membres de leurs tribus ces choses merveilleuses. De là naquirent des saintes, comme Catherine Tegahkouita. Elles trouvèrent, au sein de leurs méditations, la réalisation de leurs rêves et la satisfaction des aspirations de leurs âmes. Catherine Tegahkouita arriva au Sault Saint-Louis en octobre 1677. (Charlevoix, Nlle-France, II-446).

De là, entendant parler de Mance et de Marguerite Bourgeoys, elle se sentit poussée à se consacrer à Dieu, et de plus à lui offrir le vœu de virginité. — Catherine reste, à bon droit, la chère et vénérée Vierge de nos chers Indiens et l'idéal des âmes pures et candides, tout éclatante de la vraie poésie divine.



Signe
du Taureau.

PREMIER QUARTIER, le 6, à 1h. 1m. du matin.

PLEINE LUNE, le 13, à 9h. 43m. du matin.

DERNIER QUARTIER, le 21, à 1h. 42m. du soir

NOUVELLE LUNE, le 28, à 5h. 31m. du soir.

Jours de la semaine.	FÊTES RELIGIEUSES.	SOLEIL		LUNE	
		Lev	Cou	Lev	Cou
Samedi	1 S. Hugnes, évêque.	5 43	6 27	6 47	9 28
DIMAN.	2 LA PASSION.	5 41	6 28	7 16	10 49
Lundi	3 S. Richard, évêque.	5 40	6 29	7 51	MAT.
Mardi	4 S. Isidore, évêque, conf. et doct.	5 38	6 31	8 38	0 07
Mercredi	5 S. Vincent Ferrier, confesseur.	5 36	6 32	9 32	1 20
Jendi	6 S. Célestin, pape.	5 34	6 33	10 38	2 23
Vendredi	7 N.-Dame de Pitié.	5 32	6 34	11 48	3 12
Samedi	8 S. Denys, évêque.	5 30	6 35	1 06	3 49
DIMAN.	9 LES RAMEAUX.	5 28	6 37	2 15	4 20
Lundi	10 S. Macaire évêque.	5 26	6 38	3 28	4 40
Mardi	11 S. Léon le Grand, pape, conf. et doct.	5 24	6 39	4 41	4 57
Mercredi	12 S. Jules, pape.	5 22	6 40	5 42	5 16
Jendi	13 <i>Judi Saint</i> .	5 20	6 42	6 55	5 33
Vendredi	14 VENDREDI SAINT.	5 19	6 43	8 06	5 48
Samedi	15 <i>Samedi Saint</i> .	5 17	6 45	9 15	6 05
DIMAN.	16 PAQUES.	5 15	6 46	10 21	6 29
Lundi	17 S. Anicet, pape, martyr.	5 13	6 47	11 23	6 59
Mardi	18 Bienheu. Marie de l'Incarn., relig.	5 11	6 48	MAT.	7 36
Mercredi	19 S. Elphège, évêque, martyr.	5 10	6 50	0 23	8 21
Jendi	20 S. Théotime, confesseur.	5 08	6 51	1 16	9 12
Vendredi	21 S. Anselme, évêque, conf. et doct.	5 07	6 52	2 00	10 10
Samedi	22 SS. Soter et Caius, papes, martyrs.	5 05	6 53	2 37	11 21
DIMAN.	23 I Pâques. QUASIMODO.	5 03	6 54	3 07	12 31
Lundi	24 S. Fidèle, martyr.	5 02	6 56	3 31	1 45
Mardi	25 S. Marc, évangéliste.	5 00	6 57	3 50	3 02
Mercredi	26 SS. Clet et Marcellin, papes, martyrs.	4 59	6 58	4 06	4 18
Jendi	27 Notre Dame du Bon-Conseil.	4 57	6 59	4 27	5 35
Vendredi	28 S. Paul de la Croix, confesseur.	4 56	7 01	4 49	6 58
Samedi	29 S. Pierre de Vérone, martyr.	4 54	7 02	5 14	8 23
DIMAN.	30 II Pâques. Ste Catherine de Sienne, v	4 52	7 04	5 46	9 47

25 avril 1701. — C'est à cette date que les frères Jean-François Charron, Pierre Le Ber et Jean Prédin, se réunirent en société religieuse dans le but de se dévouer au soin des malades et à la formation de maîtres des écoles paroissiales. Mais Dieu avait ses vues et destinait la Mère d'Youville à fonder cette œuvre, pour le soin des vieux et vieilles, des enfants trouvés. Et Montréal contemple aujourd'hui le parfait épanouissement de cette œuvre, sans songer, ni conseil de ville, ni parlement provincial et fédéral, à souscrire plus qu'une somme dérisoire.

EPHEMERIDES CANADIENNES. — AVRIL.

Avril 26 1628. — C'est une date digne d'être consignée au sein de nos *éphémérides*. " Louis Hébert devait s'être attaqué à la terre dès 1618 (Benj. Sulte, *Hist. des C. F.*, II-18). Il cultivait à la bêche, puisque Champlain nous dit positivement que la Veuve Hébert, fit usage de la charrue, pour la première fois, le 26 avril 1628. (Bcaubien — S. au R.).

Avril 23 1762. — C'est la date du décret du Parlement de Paris, imposant la saisie sur tous les biens des Jésuites. Quelle animosité infernale poussait ces anciens élèves de leurs collèges à noircir la réputation de leurs bienfaiteurs ? — Il n'y a qu'une réponse : — La haine des choses de Dieu. (Rochemonteix, *Rel.*, XXI).

Avril 25 1909. — Cette date de récente mémoire reste glorieuse pour l'église universelle. C'est celle de la béatification de l'insigne fondateur des Eudistes. Le Père Jean Eudes est également le fondateur des Sœurs du Bon-Pasteur d'Angers, établies à Montréal par le zèle et la générosité de M. l'abbé Arraud, prêtre de Saint-Sulpice. Le Canada doit une reconnaissance bien spéciale au bienheureux, parce que c'est lui qui a inspiré à Mgr de Laval et à la Mère de l'Incarnation la dévotion au Sacré-Cœur de Jésus.

Avril 18 1909. — Cette date récente est la plus précieuse, la plus réjouissante pour tous les cœurs français, comme aussi pour la nombreuse descendance de cette race privilégiée de héros, de martyrs, de saints, de savants et d'artistes. Jeanne d'Arc restera, de par le décret de Pie X. Elle fut la gloire de la France, par sa pureté, par son héroïsme universellement applaudi et par sa généreuse obéissance aux voix de Dieu. Le Canada gardera, au sein de ses plus chères *éphémérides*, le souvenir des vertus et de l'héroïsme de la Pucelle d'Orléans, et à l'exemple du Souverain Pontife, il déposera sur le drapeau français un baiser de reconnaissance et d'amour. " Ce baiser de l'auguste vieillard au drapeau de la France, symbole vivant de tant de gloires périmees, est une preuve nouvelle de l'affection qu'il garde à la fille aînée de l'Eglise dont il ne veut pas désespérer. " (Pèlerin, 2 mai 1909).



Signe
des Gémeaux.

PREMIER QUARTIER, le 5, à 8h. 20m. du matin.
 PLEINE LUNE, le 13, à 1h. 16m. du matin.
 DERNIER QUARTIER, le 21, à 4h. 29m. du matin.
 NOUVELLE LUNE, le 28, à 1h. 30m. du matin.

Jours de la semaine.	FÊTES RELIGIEUSES.	SOLEIL		LUNE	
		Lev	Cou	Lev	Con
Lundi	1 S. Philippe et S. Jacques, apôtre.	4 50	7 06	6 30	11 04
Mardi	2 S. Athanase, év. cf. et doct.	4 49	7 07	7 23	MAT.
Mercredi	3 Invention de la Ste Croix.	4 47	7 08	8 25	0 15
Jendredi	4 Ste Monique, veuve.	4 46	7 09	9 38	1 08
Vendredi	5 S. Pie V, pape, confesseur.	4 44	7 10	10 50	1 52
Samedi	6 S. Jean dev. la porte latine.	4 43	7 11	S. 05	2 24
DIMAN.	7 III Pâques. Patronage de S. Joseph.	4 42	7 12	1 18	2 49
Lundi	8 App. de S. Michel, archange.	4 40	7 13	2 32	3 06
Mardi	9 S. Grégoire de Naz., év., conf. et doct.	4 39	7 14	3 33	3 20
Mercredi	10 S. Antonin, évêque, conf.	4 37	7 16	4 43	3 37
Jendredi	11 S. François Hiéronimo, confesseur.	4 36	7 17	5 53	3 55
Vendredi	12 SS. Nérée et Achillée, frères, martyrs.	4 35	7 18	7 03	4 13
Samedi	13 S. Jean le Silencieux, év. et moine.	4 34	7 19	8 11	4 33
DIMAN.	14 IV Pâques.	4 33	7 21	9 14	5 00
Lundi	15 S. J.-B. de la Salle, confesseur.	4 31	7 22	10 15	5 35
Mardi	16 S. Ubalde, évêque, confesseur.	4 30	7 23	11 11	6 16
Mercredi	17 S. Pascal Baylon, conf.	4 29	7 24	11 56	7 05
Jendredi	18 S. Venant, martyr.	4 28	7 25	MAT.	8 05
Vendredi	19 S. Pierre Célestin, pape et conf.	4 27	7 26	0 36	9 07
Samedi	20 S. Bernardin de Sienne, conf.	4 26	7 27	1 08	10 16
DIMAN.	21 V Pâques. S. Jean Népomucène, mart.	4 25	7 28	1 32	11 23
Lundi	22 Rogations. S. Isidore le laboureur.	4 24	7 29	1 52	S. 38
Mardi	23 Rogations. S. Didier, évêque, martyr.	4 23	7 30	2 10	1 54
Mercredi	24 Rogations. Notre-Dame Auxiliatrice.	4 22	7 31	2 30	2 42
Jendredi	25 Ascension de N. S. J. C. (d'obl.)	4 21	7 32	2 52	3 56
Vendredi	26 S. Philippe de Néri, conf.	4 20	7 33	3 12	5 21
Samedi	27 S. Bède, confesseur et doct. [et conf.]	4 19	7 34	3 40	6 50
DIMAN.	28 D. de l'oct. S. Augustin de Cant., év.	4 19	7 35	4 20	8 38
Lundi	29 Ste Marie-Madeleine de Pazzi, v.	4 18	7 36	5 09	9 54
Mardi	30 S. Félix, pape et martyr.	4 17	7 37	6 10	10 58
Mercredi	31 Ste Angèle de Mérici, vierge.	4 17	7 38	7 22	11 48

Mai 17 1752. — C'est la date de l'inhumation dans l'église des Récollets, de Québec, devenue, depuis la conquête de la Nouvelle-France par l'Angleterre, la cathédrale anglicane, du marquis de la Jonquière. Voici son épitaphe :
 " Cy repose le corps de Messire Jacques de Taffanel, marquis de la Jonquière, baron de Castelneau, Seigneur de Hardavmagnas et autres lieux, commandeur de l'ordre royal et militaire de Saint-Louis, chef d'escadre des armées navales, gouverneur et lieutenant général pour le roy en toute la Nouvelle-France, terres et possessions de la Louisiane. Décédé à Québec, le 17 mai 1752, à 6.30 heures du soir, âgé de 67 ans. (Faucher de St Maurice, Rel. des J., Faillon, 12).

EPHEMERIDES CANADIENNES. — MAI.

Mai 18 1894. — Nous devons consigner dans nos éphémérides l'érection d'un monument presque inconnu. Il est dû à l'inaltérable application à notre histoire de feu M. l'abbé Verreault. Ce monument fut installé, place Youville. "C'est un obélisque en granit, portant quatre inscriptions, sur plaques de bronze. Canadiens, veuillez donc lire : Le 18 mai 1642, près de cet obélisque, entre le fleuve et la rivière, Paul de Chomédy de Maisonneuve, jeta les fondements de Ville-Marie, etc., etc.

Mai 18 1721. — Le Père Joseph Marquette (S. J.), natif de Laon, en Picardie, a été un des plus illustres missionnaires de la Nouvelle-France, il en a parcouru presque toutes les contrées, et il y a fait plusieurs découvertes, dont la dernière est celle du Mississipi, où il entra avec le Sieur Jolliet, en 1673. Deux ans après cette découverte, il entra le 18 mai 1721, dans la rivière de Chicago. "Il y dressa son autel, célébra la Sainte Messe, se retira à l'écart pour son action de grâces. Après quoi, il expira. Il fut enterré temporairement sur le bord de la rivière, et plus tard ses restes furent transférés à la rivière Michillimakinac, qui depuis prit le nom de Rivière de la Robe noire. Les sauvages appellent les Jésuites : les robes noirs ; les prêtres : les collets blancs ; les Récollets : les robes grises. (Charlevoix, journal hist. VI-II).

Mai 18 1818. — A cette date, se rattache le départ de l'abbé Provencher et de son compagnon, M. Dumoulin, pour les missions du Manitoba. Le 16 juillet, ces héroïques missionnaires atteignaient le but de leur voyage, "après avoir parcouru de Montréal au fort Douglass 2400 kilomètres". (Pèlerin, avril 4 Contemporains, d'après M. l'abbé G. Dugas).

Mai 23 1633. — C'est la date de l'arrivée à Québec de Champlain, accompagné des illustres Jean de Brébeuf et Ennemond Massé. A cette occasion, il donna une nouvelle preuve de sa piété en érigeant, en l'honneur de la Sainte Vierge, un temple, accomplissant le vœu qu'il avait fait à la Mère de Jésus, s'il recouvrait le pays. Il appela "Notre-Dame de Recouvrance". (Beaubien — S. au R., 101).

Mai 23 1694. — C'est la date rappelant l'excursion contre les Iroquois commandée par les Sieurs Mauthet, Courtemanche et Lanoue. Le fameux missionnaire Robert Michel Gag, prêtre de St-Sulpice, s'y distingua avec un zèle et une bravoure de première valeur. (Faillon). Après avoir passé huit ans au fort de la montagne, il suivit ses néophytes au Sault-au-Récollet (Skawanati), de l'autre côté de l'île, puis à Oka. (Beaubien — S. au R.).

Mai 24 1650. — C'est la date de la mort du Sieur D'Aulnay, un des plus généreux bienfaiteurs de l'Acadie : "Dans une de ses excursions de surveillance de ses digues (polders), son canot chavira et il fut trouvé sur le rivage, mort de froid et de fatigue" (Moreau). Le lendemain, veille de l'Ascension, il fut enterré dans la nef de la Chapelle du Port-Royal. Il fut trouvé les jambes enfoncées dans la grève de ce sol qu'il chérissait tant, ses derniers regards durent s'éteindre avec une prière d'espérance. (Rameau, Col. féodale).

Mai 26 1703. — Hector de Callières, ancien gouverneur de la Nouvelle-France, qui légua son nom à la fameuse langue de terre, formée par la rivière St-Pierre et le St-Laurent sur laquelle la première Messe de Ville-Marie fut célébrée, le 18 mai 1642, fut inhumé dans l'église des Récollets devenue après la possession du pays par l'Angleterre, la cathédrale anglicane de Québec. Voici son épitaphe : "Cy gist haut et puissant Seigneur, Hector de Callières, Chevalier de Saint-Louis, Gouverneur et Lieutenant-Gouverneur de la Nouvelle-France, décédé le 26 mai 1703." (Faucher de St-Maurice, Rel. et Fouilles, 11).

Mai 28 1713. — Nos éphémérides doivent consigner la date de la pose de la première pierre de l'Institut de la Congrégation : M. de Belmont en bénit la pierre, c'était sous l'administration de la 3^{me} Supérieure Marguerite Trottier. La sainte recluse Le Ber, aida le succès des travaux par ses ferventes prières aux SS. Anges. Et cette assistance angélique à Ville-Marie, la Mère Juchereau, la mentionne à Québec. "N'étant aidée dans ses travaux, que par les Anges, avec qui elle conversait, et qui se plaisaient sans doute beaucoup avec cette angélique créature." (Faillon, Mlle Le Ber, 245).

Mai 29 1655. — Nous devons consigner dans nos éphémérides, la mort du frère Liégeois, architecte du fameux collège des Jésuites de Québec, démolit sous le ministère Joly. "Le 29 mai 1655, il fut aperçu dans un champ, "près de Sillery, par une troupe de sept ou huit Agniers. Ils lui percèrent le "cœur d'un coup de fusil et l'étendirent mort à leurs pieds ; l'un d'eux lui "enleva la chevelure et l'autre lui coupa la tête qu'il laissa sur la place."



Signe
de l'Écrevisse

PREMIER QUARTIER, le 3, à 5h. 10m. du soir.
 PLEINE LUNE, le 11, à 4h. 57m. du soir.
 DERNIER QUARTIER, le 19, à 3h. 57m. du soir.
 NOUVELLE LUNE, le 26, à 8h. 26m. du matin.

Jours de la semaine.	FÊTES RELIGIEUSES.	SOLEIL		LUNE	
		Lev	Cou	Lev	Cou
Judi	1 S. Pamphile, martyr.	4 16	7 39	8 36	MAT.
Vendredi	2 SS. Marcellin, Pierre et Erasme, mart.	4 15	7 40	9 52	0 26
Samedi	3 <i>Jéhu</i> . S. Ovide, évêque.	4 15	7 41	11 05	0 52
DIMAN.	4 PENTECÔTE.	4 14	7 42	S. 21	1 13
Lundi	5 S. Boniface, évêque, martyr.	4 14	7 43	1 33	1 27
Mardi	6 S. Norbert, évêque, confess.	4 13	7 44	2 35	1 45
Mercredi	7 4 <i>Temps</i> . S. Claude, évêque.	4 13	7 45	3 45	2 04
Judi	8 S. Médard, évêque, confesseur.	4 12	7 45	4 54	2 19
Vendredi	9 4 <i>Temps</i> . SS. Prime et Félicien, mart.	4 12	7 46	6 01	2 39
Samedi	10 4 <i>Temps</i> . Ste Marguerite, reine d'Ecos.	4 12	7 46	7 06	3 04
DIMAN.	11 1 <i>Pentecôte</i> . LA SAINTE TRINITÉ.	4 11	7 47	8 08	3 36
Lundi	12 S. Jean de St-Facond, conf.	4 11	7 47	9 05	4 15
Mardi	13 S. Antoine de Padoue, conf.	4 11	7 48	9 54	5 02
Mercredi	14 S. Basile le Grand, évêque et docteur.	4 11	7 48	10 36	5 58
Judi	15 FÊTE-DIEU (non d'obl.)	4 11	7 49	11 10	7 00
Vendredi	16 S. Jean François Régis, confesseur.	4 11	7 49	11 36	8 06
Samedi	17 S. Jérémie, martyr.	4 11	7 50	11 57	9 12
DIMAN.	18 II <i>Pentecôte</i> . SOL. DE LA FÊTE DIEU.	4 11	7 50	MAT.	10 27
Lundi	19 Ste Julienne Falconiéri, v.	4 11	7 51	0 13	11 38
Mardi	20 S. Sylvère, pape, martyr.	4 11	7 51	0 29	S. 46
Mercredi	21 S. Louis de Gonzague, confesseur.	4 11	7 51	0 49	1 32
Judi	22 S. Paulin, évêque, confesseur.	4 11	7 51	1 12	2 52
Vendredi	23 SACRÉ CŒUR DE JÉSUS.	4 12	7 52	1 36	4 17
Samedi	24 NATIVITÉ DE S. JEAN-BAPTISTE.	4 12	7 52	2 09	5 46
DIMAN.	25 III <i>Pentecôte</i> . SOL. DE S. J.-BAPTISTE	4 12	7 52	2 53	7 13
Lundi	26 SS. Jean et Paul, frères, martyrs.	4 13	7 52	3 48	8 38
Mardi	27 S. Rodolphe, évêque.	4 13	7 52	4 57	9 35
Mercredi	28 S. Léon II, pape, confesseur.	4 14	7 52	6 13	10 20
Judi	29 S. Pierre et S. Paul, (non d'obl.)	4 14	7 52	7 31	10 52
Vendredi	30 Commémoration de S. Paul.	4 15	7 52	8 49	11 15

Jun 12 1844. — Mgr Bourget dans son adresse aux sept premières novices de "La Providence" parle de sa visite à la célèbre église de Notre-Dame de Chartres, où on lui montra deux colliers de porcelaine offerts par des sauvages de la Nouvelle-France convertis.

Mgr Bourget descendait de Claude Bourget, de la paroisse de Saint-Sauveur, au diocèse de Chartres. Ce souvenir familial incita Mgr Bourget à créer des liens permanents entre son évêché et celui de Chartres. C'est ce qui explique, qu'il y a toujours à Chartres un chanoine honoraire de Montréal, et à Montréal, un chanoine honoraire de Chartres. (Mgr Bourget, la Providence, 47).

EPIHEMERIDES CANADIENNES. — JUIN.

Juin 17 1833. — C'est la date de la mort de la mère Saint-Bernard, née Marie-Anne Archange Panet, au monastère des Ursulines de Québec. Nous insérons le souvenir de cet événement, non pas seulement à raison des vertus remarquable de cette vénérable religieuse pratiquées pendant ses 53 ans de vie monastique, mais aussi pour rappeler qu'elle était sœur de Mgr Claude Panet, 12me évêque de Québec. — (Ephémérides de l'Action Sociale.)

Juin 20 1653. — C'est la date mémorable du départ d'une recrue d'hommes par M. de Maisonneuve pour Ville-Marie. Le vaisseau portait le nom de "Saint-Nicolas de Nantes". A son bord se trouvait Marguerite Bourgeoys. La maladie s'étant déclarée parmi l'équipage, fournit à la sainte fille une occasion de pratiquer sa charité. Elle secourut les malades et les consola de ses saintes paroles. — (Dollier de Casson.)

Juin 24 1909. — Nos éphémérides doivent préserver de l'oubli la merveilleuse manifestation patriotique au Parc Lafontaine de l'Association St-Jean-Baptiste. La St-Jean-Baptiste, fête canadienne, origine de la Normandie. Dès 1604, Marc Lescabot écrit dans son Histoire de la Nlle France, qu'arrivant à Port Royal, le 23 juin, on y fit bourdonner les canots et on y alluma les feux de St-Jean. En 1619, M. l'abbé Jessé Fléché, le 24 juin, baptisa 18 Iroquois. En 1615, les Pères Récollets, Le Caron et Denis Jamay célébrèrent leur première messe, sur le rivage de la rivière des Prairies, le 24 juin. La conséquence de ces fameux événements a été d'implanter dans le cœur canadien la vénération du grand saint Jean-Baptiste. L'Association fut fondée par l'illustre Ludger Duvernay, le 24 juin 1834. M. l'abbé Elie Auclair l'a proclamé judicieusement le 24 juin 1909 : " Placée sous le vocable de saint Jean-Baptiste, précurseur de Jésus, cette association, destinée à grouper ensemble les forces vives des fils et des parents de notre race et de notre foi, n'a pas failli à sa mission. "

Juin 25 1909. — Date mémorable que la patrie canadienne ne devra jamais oublier : car en ce jour la première pierre du monument Lafontaine fut posée et frappée du marteau qui demeurera historique, par Sir C. P. A. Pelletier, lieutenant gouverneur de Québec. Consignons les éloquentes paroles de l'honorable M. Roland : " Lorsque la statue de Lafontaine s'élèvera ici sur son piédestal, tous les Canadiens français pourront être fiers de dire à l'étranger : Voilà l'image d'un homme qui fut l'incarnation de l'honneur et du désintéressement. "

Juin 26 1697. — Cette date rappelle la première visite épiscopale de Mgr Jean-Baptiste de la Croix Chevalière de Saint-Vallier au Sault au Récollet. Dans ces visites, les premiers évêques, ne pouvant transporter, soit par eau, soit par terre que peu de bagage, se servaient de crosses en bois conservées dans les sacristies des églises éloignées. Cette tradition est conforme aux relations des Jésuites qui disent que Mgr de Laval, malgré son titre de noblesse ne dédaignait pas de se servir d'une " crosse en bois ". Une de ces crosses est précieusement conservée au presbytère du Sault au Récollet. Leurs Grandeurs Nos Seigneurs Fabre et Bruchési, après examen ont approuvé par leurs signatures cette tradition, et se sont toujours depuis servis de cette précieuse relique historique. — (Beaubien, S. au R.).

Juin 28 1718. — Cette date rappelle la mémoire de M. l'abbé Jean-Gabriel Marie le Pape du Lescauat, prêtre de St-Sulpice. Il arriva au Canada le 28 juin 1718. Il mourut le 7 février 1733, à 44 ans. " Il fut un grand homme, et un saint, regardé comme tel par l'opinion populaire qui a souvent honoré son tombeau ". — (Mgr Tanguay).



Signe
du Lion.

PREMIER QUARTIER, le 3, à 4h. 26m. du matin.
 PLEINE LUNE, le 11, à 7h. 59m. du matin.
 DERNIER QUARTIER, le 19, à 6h. 37m. du matin.
 NOUVELLE LUNE, le 25, à 3h. 18m. du soir.

Jours de la semaine.	FÊTES RELIGIEUSES.	SOLEIL		LUNE	
		Lev	Cou	Lev	Cou
		H. M.	H. M.	H. M.	H. M.
Samedi	1 <i>Jeûne</i> . S. Dominique, abbé.	4 15	7 51	10 04	11 33
DIMAN.	2 IV <i>Pent.</i> Sol. S. PIERRE et S. PAUL.	4 16	7 51	11 21	11 54
Lundi	3 S. Irénée et ses com., martyrs.	4 16	7 51	8 25	MAT.
Mardi	4 Ste Berthe, veuve.	4 17	7 50	1 35	0 15
Mercredi	5 S. Antoine-Marie Zaccaria, conf.	4 17	7 50	2 44	0 23
Jeudi	6 S. Julien, solitaire.	4 18	7 50	3 51	0 40
Vendredi	7 S. Cyrille et S. Méthode, év. et conf.	4 18	7 49	4 58	1 06
Samedi	8 Ste Elisabeth de Portugal, veuve.	4 19	7 49	6 01	1 37
DIMAN.	9 V <i>Pent.</i> LA DÉDICACE DES EGLISES.	4 19	7 48	7 00	2 13
Lundi	10 Ste Félicité et ses fils, martyrs.	4 20	7 48	7 52	2 59
Mardi	11 S. Pie Ier, pape, martyr.	4 21	7 47	8 36	3 52
Mercredi	12 S. Jean Gualbert, abbé.	4 22	7 47	9 12	4 53
Jeudi	13 S. Anaclet, pape, martyr.	4 23	7 46	9 41	5 57
Vendredi	14 S. Bonaventure, évêque, conf., doct.	4 24	7 46	10 04	7 05
Samedi	15 S. Henri, empereur, conf.	4 25	7 45	10 20	8 24
DIMAN.	16 VI <i>Pentecôte</i> . Sol du S. C. de J.	4 26	7 44	10 35	9 28
Lundi	17 S. Alexis, confesseur.	4 27	7 43	10 54	10 41
Mardi	18 S. Camille de Lellis, confesseur.	4 28	7 42	11 15	11 47
Mercredi	19 S. Vincent de Paul, conf.	4 29	7 41	11 35	s.104
Jeudi	20 S. Jérôme Emilien, confesseur.	4 30	7 40	MAT.	1 56
Vendredi	21 Ste Praxède, vierge.	4 31	7 39	0 04	3 20
Samedi	22 Ste Marie Madeleine, pénitente.	4 32	7 38	0 42	4 46
DIMAN.	23 VII <i>Pent.</i> S. Apollinaire, évêque, m.	4 33	7 37	1 31	6 08
Lundi	24 Ste Christine, vierge, martyre.	4 34	7 36	2 31	7 23
Mardi	25 S. Jacques le Majeur, apôtre.	4 35	7 35	3 45	8 09
Mercredi	26 Ste Anne, mère de la B. V. M.	4 36	7 34	5 03	8 49
Jeudi	27 S. Pantaléon, martyr.	4 37	7 33	6 24	9 17
Vendredi	28 S. Innocent, pape et confesseur.	4 38	7 32	7 44	9 37
Samedi	29 Ste Marthe, vierge.	4 39	7 31	8 59	9 52
DIMAN.	30 VIII <i>Pentecôte</i> . Sol. DE SAINTE ANNE.	4 40	7 30	10 07	10 11
Lundi	31 S. Ignace de Loyola, confesseur.	4 41	7 29	11 21	10 29

Juillet 8 1852. — Incendie des faubourgs Saint Laurent et Québec. La cathédrale, l'évêché de Montréal sont détruits.

Juillet 1620. — Madame Champlain, née Hélène Boullé, épouse du célèbre fondateur de Québec, arriva à Québec, en juillet 1620, et en repartit, pour n'y plus revenir, le 15 août 1621.

EPHEMERIDES CANADIENNES. — JUILLET.

Juillet 11 1773 — “ Sur ce qu’il a été représenté à l’assemblée, qu’il est absolument nécessaire pour l’éducation de la jeunesse, d’avoir un collège, à Montréal, connaissant par expériences que la distance de cette ville à celle de Québec était trop grande, la Fabrique — concoure — à l’unanimité dans l’achat du “ Château Vaudreuil ” et nos Messieurs de St-Sulpice assurent pour toujours l’éducation des jeunes Canadiens. ”

Juillet 15 1669. — Le père Césarée Hurteau, accompagné de deux autres prêtres et d’un laïc, s’embarquent pour Québec : c’était la date de l’autorisation du Roi — de par Jean Talon — pour le retour des Récollets au Canada.

Juillet 16 1534. — Jacques Cartier, parti de Saint-Malo, le 20 avril 1534 — jeta l’ancre — le 16 juillet 1534, dans le bassin de Gaspé. Il y planta une croix sur laquelle étaient écrits ses mots : “ Vivé le roi de France ! ” Les sauvages l’y reçurent avec bienveillance; plusieurs faisaient le signe de la croix sur eux. Une tribu, de ces côtes, avait une véritable vénération pour la Croix. C’est pourquoi les Européens les désignèrent sous le nom de Cru-cientaux. Ne doit-on pas dire que c’était un vestige de christianisme conservé à travers les siècles ?

Juillet 29 1866. — C’est la date rappelant la consécration de Mgr Charles Larocque, pour l’évêché de Saint-Hyacinthe, à l’église paroissiale dont il était euré depuis 24 ans. Il assista au Concile du Vatican, en 1870. Il y passa pour le plus beau des prélats. — (L’Abbé Moreau: Hist. de l’A., 73). Il mourut à St-Hyacinthe en 1875.

Juillet 31. — Nos éphémérides de l’an 1909 rappelaient qu’à cette date mourut le très illustre saint Ignace, fondateur de la Compagnie de Jésus. Je ne sais à qui attribuer l’erreur qui a fait dire que c’était le patron de Mgr Bourget. Le patron de Mgr Bourget était saint Ignace d’Antioche.



Signe
de la Vierge.

PREMIER QUARTIER, le 1, à 6h. 35m. du soir.
 PLEINE LUNE le 9, à 10h. 1m. du soir.
 DERNIER QUARTIER, le 17, à 7h. 17m. du matin.
 NOUVELLE LUNE, le 23, à 11h. 20m. du soir.
 PREMIER QUARTIER, le 31, à 11h. 27m. du matin.

Jours de la semaine	FÊTES RELIGIEUSES.	SOLEIL		LUNE	
		Lev	Cou	Lev	Cou
Mardi	1 S. Pierre aux Liens.	H. M.	H. M.	H. M.	H. M.
Mercredi	2 S. Alp. de Lignori, év., doct.	4 42	7 28	S 31	10 47
Jeudi	3 Invention de S. Etienne, 1 ^{er} martyr.	4 43	7 27	1 40	11 09
Vendredi	4 S. Dominique, confesseur.	4 45	7 26	2 48	11 35
Samedi	5 Notre Dame des Neiges.	4 46	7 25	3 53	MAT.
DIMAN.	6 IX <i>Pentecôte</i> . Transfiguration de N.-S.	4 47	7 24	4 52	0 12
Lundi	7 S. Gaëtan, conf.	4 48	7 23	5 48	0 53
Mardi	8 S. Cyriaque et ses compagnons, mart.	4 50	7 21	6 34	1 44
Mercredi	9 S. Romain, martyr.	4 51	7 19	7 12	2 43
Jeudi	10 S. Laurent, diacre, martyr.	4 52	7 18	7 44	3 47
Vendredi	11 Ste Philomène, vierge, martyre.	4 53	7 16	8 08	4 55
Samedi	12 Ste Claire, vierge.	4 54	7 14	8 27	6 05
DIMAN.	13 X <i>Pent.</i> B. Jean-Marie Vianney, conf.	4 56	7 13	8 43	7 18
Lundi	14 S. Eusèbe, prêtre, confesseur.	4 57	7 11	9 03	8 31
Mardi	15 Assomption de la B. V. M.	4 58	7 09	9 20	9 49
Mercredi	16 S. Hyacinthe, confesseur.	4 59	7 08	9 39	10 55
Jeudi	17 S. Septime, martyr.	4 59	7 07	10 04	S. 13
Vendredi	18 S. Roch, confesseur.	5 01	7 06	10 36	1 07
Samedi	19 <i>Jeûne</i> . S. Donat, prêtre.	5 02	7 04	11 21	2 28
DIMAN.	20 XI <i>Pent.</i> SOL. DE L'ASSOMPT. B.V.M.	5 03	7 02	MAT.	3 50
Lundi	21 Ste Jeanne Françoise de Chantal, ve	5 05	7 00	0 16	5 06
Mardi	22 S. Symphorien, martyr.	5 06	6 58	1 23	6 12
Mercredi	23 S. Philippe Bènit, conf.	5 07	6 56	2 38	7 01
Jeudi	24 S. Barthélemy, apôtre.	5 09	6 54	3 56	7 23
Vendredi	25 S. Louis, roi de France, confesseur.	5 10	6 52	5 07	7 40
Samedi	26 S. Zéphirin, pape, martyr.	5 11	6 51	6 35	7 56
DIMAN.	27 XII <i>Pent.</i> LE CŒUR TR. PUR DE MARIE.	5 12	6 49	7 54	8 12
Lundi	28 S. Augustin, év., conf., et docteur.	5 14	6 48	9 02	8 34
Mardi	29 Décollation de S. Jean-Baptiste.	5 15	6 46	10 15	8 50
Mercredi	30 Ste Rose de Lima, vierge.	5 16	6 44	11 27	9 10
Jeudi	31 S. Raymond Nonnat, confesseur.	5 17	6 42	S. 35	9 35
		5 18	6 41	1 41	10 08

AOÛT 12 1847. — A l'hospice, de la Providence, M. le Grand-Vicaire Hudon meurt du Typhus. Le jour suivant huit prêtres et dix religieuses sont victimes de la contagion.

AOÛT 15 1535. — C'est la date de la découverte de l'île d'Anticosti par Jacques Cartier. Il la nomma île de l'Assomption, parce qu'il y aborda le jour de cette fête, 1535. On avait cru à un nom sauvage, mais Mgr Guay a élucidé la question. "Anticosti", dit-il, est un mot composé espagnol, avec une petite altération finale : au lieu de "costi", ce serait "costa" côte, et "anti" avant. Donc "amont la côte". Ce français du 17^{me} siècle est très canadien.

EPHEMERIDES CANADIENNES. — AOUT.

Août 18 1696. — A cette date, M. Dollier de Casson, supérieur de St-Sulpice, et curé de Notre-Dame, déclare " qu'ayant une parfaite connaissance du grand bien que M. Le Ber avait fait depuis plusieurs années à ce pays, et de celui qu'il y faisait encore journellement, il accordait, de l'avis des Messieurs du Séminaire à M. Le Ber l'autorisation de bâtir un moulin sur son fief de Senneville, et d'en jouir, lui et les siens, en toute propriété. — (Faillon, J. Le Ber, 321.).

Août 19 1663. — Nous consignons dans nos éphémérides un acte de sépulture de " Marie, surnommée des Neyès, âgée de quatre ans et dix mois, prise à la Congrégation. Elle était Agniéronne, donnée pour fille au sieur de Maisonneuve, par sa mère, à l'âge de dix mois ". — (Registres de Ville-Marie.)

Août 22 1711. — C'est le jour de la destruction de la flotte de l'amiral anglais, sir Hovenden Walker, sur le récifs de l'île aux Œufs. L'historien de l'Hôtel-Dieu de Québec raconte qu'on envoya une barque pour recueillir les dépouilles des Anglais... " plus de 2,000 cadavres sur la grève qui avaient presque tous des postures de désespérés. Il y avait jusqu'à sept femmes qui se tenaient par la main et qui apparemment avaient péri ensemble ". — (P. G. Roy, N. G., 194.).

Août 25 1689. — Le vingt-cinquième du mois d'août, écrit Charlevoix (Hist. de la N. F., II-403), dans le temps où l'on se croyait le plus en sûreté, quinze cents Iroquois firent descente avant le jour au quartier de Lachine, environ trois lieues plus haut que la ville (Montréal). Ils y trouvèrent tout le monde endormi, et ils commencèrent par massacrer tous les hommes ; ensuite, ils mirent le feu aux maisons. C'est le court récit du massacre de Lachine, dont les horreurs ont laissé le souvenir des plus navrants souvenirs.

Août 25 1845. — Au retour de Mgr Provencher de France, voyant les travaux si fructueux des RR. Pères Oblats au Canada, Sa Grandeur sollicita leur œuvre dans son diocèse. Il obtint des sujets du supérieur général de leur communauté. Le 25 août 1845 le Rév. Père Aubert, et le Frère Taché arrivèrent à St-Boniface. C'est une date importante pour le Nord-Ouest, dont M. l'abbé G. Dugas s'est fait l'historien si distingué. Mgr Provencher aurait pu à cette occasion entonner un chant de reconnaissance, s'il eut pu pénétrer l'avenir. Dieu lui préparait dans la personne de l'humble novice Taché, un successeur digne de son œuvre. Monseigneur sut le comprendre avec une complète générosité. Aussi bien, sa vie de zèle apostolique méritera toujours les éloges de tous ceux qui l'ont connu et vénéré sa mémoire.

Août 26 1704. — Voilà une date qui nous permet de rappeler le souvenir d'un célèbre Jésuite, le Père Pierre Raffaix. Ce nom est inconnu, je puis dire, et cependant, c'est celui d'un vrai héros. Arrivé au Canada en 1663, il accompagna le gouverneur de Courcelles dans son expédition contre les Iroquois. Ces cruels étaient courroucés et prêts aux plus sanglantes représailles. Il s'agissait, à leurs yeux, de garder leurs terrains de chasse, et de massacrer tous les blancs usurpateurs. Raffaix partagea les privations, les fatigues, les horreurs de cette guerre, à la sauvage, pleine de surprises. De retour à Québec, il exerça les fonctions de procureur du collège des Jésuites jusqu'en 1704. — (Beaubien, S. au R.).

Août 28 1656. — C'est la date qui rappelle la construction de la seconde église paroissiale de Ville-Marie. Elle était contiguë à l'Hôtel-Dieu, et servait, de cette façon, aux paroissiens et aux malades, en attendant qu'on put en construire une autre exclusivement pour la paroisse. C'est ce qui explique la désignation de saint Joseph pour patron. Le bâtiment, écrit Faillon (H. de la C., II-202), qui servit d'église paroissiale pendant plus de vingt ans, était situé sur la rue formée peu après par les premières maisons construites à Ville-Marie et appelée Saint-Paul (du nom de Paul de Maisonneuve), et se trouvait presque à l'angle d'une autre rue qui, du nom de l'église, fut appelée rue Saint-Joseph.



Signe
de la Balance.

PLEINE LUNE. le 8, à 11h. 3m. du matin.
 DERNIER QUARTIER. le 15, à 0h. 57m. du soir.
 NOUVELLE LUNE, le 22, à 9h. 43m. du matin.
 PREMIER QUARTIER, le 30, à 6h. 14m. du matin.

Jours de la semaine	FÊTES RELIGIEUSES.	SOLEIL		LUNE	
		Lev	Cou	Lev	Cou
		H. M.	H. M.	H. M.	H. M.
Vendredi	1 S. Gilles, abbé.	5 20	6 40	2 43	10 48
Samedi	2 S. Etienne, confesseur.	5 21	6 39	3 41	11 34
DIMAN.	3 XIII <i>Pentecôte</i> .	5 22	6 37	4 31	MAT.
Lundi	4 Ste Rosalie, vierge.	5 23	6 35	5 11	0 31
Mardi	5 S. Laurent Justinien, évêque, conf.	5 24	6 33	5 47	1 33
Mercredi	6 Ste Eve, vierge, martyr.	5 26	6 31	6 11	2 40
Jeudi	7 Ste Reine, vierge et martyr.	5 27	6 29	6 33	3 50
Vendredi	8 Nativité de la bienh. Vierge Marie.	5 28	6 27	6 50	5 01
Samedi	9 S. Omer, évêque.	5 29	6 25	7 05	6 18
DIMAN.	10 XIV <i>Pent.</i> SOL. DE LA NATIV. B.V.M.	5 30	6 23	7 25	7 24
Lundi	11 SS. Proté et Hyacinthe, martyrs.	5 32	6 22	7 46	8 44
Mardi	12 S. Guy, sacristain, confesseur.	5 33	6 20	8 07	10 01
Mercredi	13 S. Maurille, évêque.	5 34	6 18	8 37	11 22
Jeudi	14 Exaltation de la sainte Croix.	5 35	6 16	9 18	S. 38
Vendredi	15 S. Valérien, martyr.	5 36	6 14	10 08	1 39
Samedi	16 SS. Corneille et Cyprien, mart.	5 38	6 12	11 08	2 56
DIMAN.	17 XV <i>Pentecôte</i> . LES SEPT DOULEURS.	5 39	6 10	MAT.	4 04
Lundi	18 S. Joseph de Cupertino, conf.	5 40	6 08	0 19	4 56
Mardi	19 S. Janvier et ses comp., mart.	5 41	6 06	1 36	5 38
Mercredi	20 4 <i>Temps</i> . S. Eustache et ses comp., mt.	5 42	6 04	2 53	6 07
Jeudi	21 S. Mathieu, ap. et évang.	5 44	6 03	4 12	6 29
Vendredi	22 4 <i>Temps</i> . S. Thomas de Villeneuve, év.	5 45	6 02	5 31	6 34
Samedi	23 4 <i>Temps</i> . S. Lin, pape, martyr. [et conf.]	5 46	6 01	6 39	6 40
DIMAN.	24 XVI <i>Pent.</i> Notre-Dame de la Merci.	5 47	6 00	7 52	6 53
Lundi	25 S. Firmin, évêque, martyr.	5 48	5 58	9 06	7 12
Mardi	26 S. Cyprien et Ste Justine, martyrs.	5 50	5 56	10 19	7 35
Mercredi	27 SS. Côme et Damien, frères, martyrs.	5 51	5 54	11 27	8 05
Jeudi	28 S. Wenceslas, duc, martyr.	5 52	5 52	S. 31	8 41
Vendredi	29 S. Michel, archange.	5 53	5 50	1 30	9 25
Samedi	30 S. Jérôme, confesseur.	5 54	5 48	2 25	10 19

Septembre 1 1909. — Aux fêtes inoubliables du 250^{me} anniversaire des Hospitalières de l'Hôtel-Dieu, Mr Lecoq s'écria : " Qu'est-ce donc que cette rencontre de la compassion avec la douleur ? Au sens chrétien, c'est l'acte par excellence. Faite de foi agissant par la charité. Cette femme qui se penche vers un colon blessé, c'est dans un seul geste, toute la civilisation. " Que de perles d'éloquence sont tombées des lèvres en cette occasion ! Sachons les admirer dans le récit si intéressant de M. l'abbé Elie Auclair consignées dans sa brochure. Elle restera au nombre des plus précieuses productions de nos meilleures plumes canadiennes.

EPHEMERIDES CANADIENNES. — SEPTEMBRE.

Septembre 1 1667. — Toute l'île de Montréal, écrit à cette époque l'illustre historien "Charlevoix" (Hist. gén. de la Nlle France, Livre IX-165), ressemblait à une communauté religieuse. On avait eu dès le commencement une attention spéciale à n'y recevoir que des habitants d'une régularité exemplaire.

Septembre 5 1668. — Le Père Charlevoix raconte que vers ce temps, le sieur de la Potardière fut envoyé au Canada au sujet de mines. L'une était aux environs de Champlain, l'autre au Cap de la Madeleine. "La Potardière, après examen, déclara qu'il n'était pas possible de voir des mines qui promissent d'avantage, soit pour la bonté du fer, soit pour l'abondance."

Nous ne devons pas omettre que ce fut le premier septembre 1663, que le célèbre missionnaire Jésuite Allouez, arriva au Sault Ste-Marie, "qui est, écrit Charlevoix (Hist. de la Nlle France, IX-169), dans le détroit, par où le lac Supérieur se décharge dans le lac Huron."

Septembre 9 1764. — Le premier collège, établi à Montréal, sous le patronage de saint Raphaël, prit naissance dans le presbytère de la Longue-Pointe, dont Messire Curateau de la Blaiserie, était curé. Ce saint prêtre ordonné en 1757, était arrivé à Montréal en 1764, curé de Contrecoeur de 1764 à 1765 et de la Longue-Pointe, de 1765 à 1773. Il construisit de 1765 à 1767, un annexe de son presbytère, de 23 x 23, à deux étages. C'était le berceau du Collège de Montréal, qui devait tant prospérer sous la généreuse protection des enfants de M. Olier.

Septembre 11 1680. — Je mentionne, en mes éphémérides, un Père Récollet (Franciscain) bien inconnu, je puis dire, mais véritable martyr, Gabriel de la Rébource, massacré par les Iroquois. "C'était, écrit Charlevoix (II-275), un saint religieux, fort estimé dans la Nouvelle-France."

Septembre 18 1841. — L'Œuvre de Mme Gamelin est érigée en corporation sous le nom de "L'asile de Montréal, pour les femmes âgées et infirmes". La nouvelle association se composent de douze membres : Mesdames Gamelin, R. Tavernier, M. Nolan, P. Lacroix, A. Cuvillier, M. Délisle, D.-B. Vien, J. Perrault, E. Fabre, C.-S. Délorme, Milles M. Durand et T. Berthelet. (Mgr Bourget et l'A. de la Prov., 5).

Septembre, 23 1851. — Mgr Bourget, accompagné de Mgr Prince, assiste aux derniers moments de la Mère Gamelin, fondatrice des Sœurs de la Providence. Elle rendit sa sainte âme vers 4 hrs de l'après-midi, le 23 septembre 1851.



Signe
du Scorpion.

PLEINE LUNE, le 7, à 11h 17m. du soir.
DERNIER QUARTIER, le 14, à 6h. 52m. du soir.
NOUVELLE LUNE, le 21, à 11h. 15m. du soir.
PREMIER QUARTIER, le 30, à 1h. 48m. du matin.

Jours de la semaine.	FÊTES RELIGIEUSES.	SOLEIL		LUNE			
		Lev	Con	Lev	Con	H.	M.
		H. M.	H. M.	H.	M.	H.	M.
DIMAN.	1 XVII <i>Pentecôte.</i> LE SAINT ROSAIRE.	5 56	5 46	3 09	11 20		
Lundi	2 LES SAINTS ANGES GARDIENS.	5 57	5 44	3 44	MAT.		
Mardi	3 S. Gérard, abbé.	5 59	5 42	4 14	0 23		
Mercredi	4 S. François d'Assise, conf.	6 00	5 39	4 36	1 32		
Jendi	5 S. Placide et ses comp., martyrs.	6 01	5 37	4 56	2 44		
Vendredi	6 S. Bruno, confesseur.	6 03	5 35	5 11	3 59		
Samedi	7 S. Marc, pape et confesseur.	6 04	5 33	5 34	5 14		
DIMAN.	8 XVIII <i>Pentecôte.</i> SOL. DE S. MICHEL.	6 05	5 31	5 49	6 13		
Lundi	9 S. Denis et ses com., martyrs.	6 06	5 29	6 10	7 29		
Mardi	10 S. François de Borgia, confesseur.	6 08	5 27	6 39	8 51		
Mercredi	11 S. Emilien, confesseur.	6 09	5 25	7 16	10 14		
Jendi	12 S. Wilfrid, évêque.	6 11	5 23	8 03	11 35		
Vendredi	13 S. Edouard, roi, confesseur	6 12	5 21	9 02	S. 51		
Samedi	14 S. Calixte, pape, martyr.	6 13	5 19	10 10	1 58		
DIMAN.	15 XIX <i>Pent.</i> LA PURETÉ DE LA STE V.	6 15	5 17	11 23	2 55		
Lundi	16 S. Bertrand, évêque.	6 16	5 16	MAT.	3 38		
Mardi	17 Bse Marguerite-Marie, vierge.	6 18	5 14	0 38	4 11		
Mercredi	18 S. Luc, évangéliste.	6 19	5 12	1 55	4 34		
Jendi	19 S. Pierre d'Alcantara, confesseur.	6 20	5 10	3 11	4 52		
Vendredi	20 S. Jean de Cauti confesseur.	6 21	5 08	4 29	5 08		
Samedi.	21 S. Hilarion, abbé.	6 23	5 07	5 35	5 24		
DIMAN.	22 XX <i>Pent.</i> LE PATRON. DE LA STE V.	6 24	5 05	6 48	5 30		
Lundi	23 LE TR. S. RÉDEMPTEUR.	6 25	5 03	8 00	5 37		
Mardi	24 S. Raphaël, archange.	6 26	5 01	9 11	6 04		
Mercredi	25 S. Chrysanthe et Ste Marie, mart.	6 28	5 00	10 18	6 38		
Jendi	26 S. Evariste, pape et martyr.	6 29	4 58	11 20	7 19		
Vendredi	27 S. Hilier, martyr.	6 31	4 57	S. 16	8 08		
Samedi	28 SS. Simon et Jude, apôtres.	6 32	4 55	1 06	9 05		
DIMAN.	29 XXI <i>Pentecôte.</i>	6 33	4 53	1 42	10 08		
Lundi	30 S. Lucain, martyr.	6 35	4 52	2 16	11 14		
Mardi	31 <i>Jéûc.</i> S. Quentin, martyr.	6 36	4 50	2 40	MAT.		

Octobre 1 1767. — Pour un grand nombre d's descendants des meilleures familles de Montréal, cette date est précieuse, puisque c'est celle de la vraie fondation du Collège de Montréal, par M. l'abbé Curatou de la Blaiserie, fils de M. Olier.

EPIHEMERIDES CANADIENNES. — OCTOBRE.

Octobre 20 1806. — St-Sulpice, bâti à ses frais le Collège — ou petit Séminaire. — Plus tard, cet institut fut transporté à la rue Sherbrooke, où il est florissant. Ni les rois de France, ni, encore moins, les revenus ou subsides du gouvernement canadien, n'ont aidé l'œuvre. Indépendante, elle a grandi, prospéré. Dieu soit béni de son admirable progrès !

Octobre 2 1659. — Mgr de Laval, donne aux hospitalières de l'Hôtel-Dieu, la permission de se rendre à Ville-Marie et de s'y établir. Elles partent de Québec le 2 octobre 1659, et n'arrive à Montréal que vers le 18 du même mois.

Octobre 1659. — L'Hôtel-Dieu de Montréal ne fut vraiment, complètement et parfaitement fondé que le jour où les trois filles de Jérôme de la Dauversière et de Mlle de la Ferre s'en vinrent d'Anjou, se vouer ici à l'œuvre désormais impérissable de sa vie, sous la direction des prêtres admirables que furent toujours les fils du pieux M. Olier. (Auclair, *Fêtes de l'Hôtel-Dieu*, 1909, 13).

Octobre 30 1799. — A Lévis, naissance de Mgr Bourget, fils de Pierre Bourget et de Thérèse Paradis. Il reçoit au baptême le nom d'Ignace. En 1813, le jeune Bourget commence ses études au petit séminaire de Québec. En 1818, il entre dans l'état ecclésiastique. En 1820, il passe au séminaire de Nicolet. En 1821, le 23 novembre, il vient à Montréal. Il est fait diacre par Mgr Lartigue. En 1822 le 30 novembre, il reçoit l'ordre sacré de la prêtrise. En 1836, il est nommé vicaire général de Mgr Lartigue. En 1837, le 10 mars, il est préconisé évêque de Telmesse par Sa Sainteté Grégoire XVI, alors régnant. Il devient coadjuteur de Mgr Lartigue, avec droit à la succession au siège de son diocèse. Le 25 juillet (1837), il est sacré par Mgr Lartigue, assisté de nos Seigneurs les Evêques Turgeon et Gaulin. (Mgr Bourget et les Sœurs de la Providence, 1).

Octobre 31 1660. — C'est la date d'une lettre adressée par Mgr de Laval au Général des Jésuites, Goswin Nichel. "A ma visite à Montréal, cet été, j'ai constaté votre désir de reprendre la desserte... mais je suis convaincu devant Dieu, que je ne pourrais avoir d'ouvriers plus efficaces (que nos Messieurs de Saint-Sulpice) "qui huic vinea Domini mihi allaborent, magis unanimes in Domo Domini". (Rochemonteix, Rel., 37.)



Signe
du Sagittaire.

PLEINE LUNE, le 6, à 10h. 54m. du matin.
 DERNIER QUARTIER, le 13, à 2h. 26m. du matin.
 NOUVELLE LUNE, le 20, à 3h. 55m. du soir.
 PREMIER QUARTIER, le 28, à 8h. 48m. du soir.

Jours de la semaine.	FÊTES RELIGIEUSES.	SOLEIL.		LUNE	
		Lev	Cou	Lev	Cou
		H. M.	H. M.	H. M.	H. M.
Mercredi	1 La Toussaint (d'oblig.).	6 39 4	49 3 00	0 22	
Jeu	2 Commémoration des fidèles trépassés.	6 40 4	48 3 14	1 35	
Vend	3 S. Marcel, évêque.	6 41 4	46 3 29	2 48	
Sam	4 S. Charles, évêque et confesseur.	6 42 4	44 3 55	4 03	
DIMAN.	5 XXII Pentecôte.	6 44 4	43 4 14	5 18	
Lun	6 S. Léonard, ermite.	6 45 4	41 4 38	6 24	
Mardi	7 S. Florent, abbé.	6 47 4	40 5 11	7 48	
Mercredi	8 S. Diédonné, pape.	6 48 4	39 5 57	9 13	
Jeu	9 Dédicace de la Basilique du S. Sauv.	6 50 4	38 6 52	10 35	
Vend	10 S. André Avellin, confesseur.	6 51 4	37 8 00	11 48	
Sam	11 S. Martin, évêque, confesseur.	6 53 4	35 9 14	S. 47	
DIMAN.	12 XXIII Pentecôte.	6 54 4	34 10 30	1 44	
Lun	13 S. Stanislas de Kostka, confesseur.	6 55 4	33 11 44	2 16	
Mardi	14 S. Josaphat, évêque et martyr.	6 57 4	31 MAT.	2 40	
Mercredi	15 Ste Gertrude, vierge.	6 58 4	30 1 00	2 59	
Jeu	16 S. Edmond, archevêque.	6 59 4	29 2 17	3 11	
Vend	17 S. Grégoire Thaumaturge, év., conf.	7 01 4	28 3 27	3 34	
Sam	18 Dédicace basilique SS. Pierre et Paul.	7 02 4	27 4 35	3 49	
DIMAN.	19 XXIV Pent. Ste Elisabeth de Hongrie,	7 03 4	26 5 46	4 06	
Lun	20 S. Félix de Valois, conf. [veuve]	7 04 4	25 6 57	4 25	
Mardi	21 Présentation de la Ste Vierge.	7 06 4	24 8 04	4 36	
Mercredi	22 Ste Cécile, vierge, martyre.	7 08 4	23 9 09	5 14	
Jeu	23 S. Clément, pape, martyr.	7 09 4	22 10 08	6 01	
Vend	24 S. Jean de la Croix, conf.	7 10 4	22 11 00	6 56	
Sam	25 Ste Catherine, vierge, martyre.	7 12 4	21 11 40	7 56	
DIMAN.	26 XXV Pentecôte. S. Sylvestre, abbé.	7 13 4	21 S. 14	8 59	
Lun	27 S. Léonard de Port-Maurice, conf.	7 14 4	20 0 41	10 06	
Mardi	28 S. Jacques de la Marche, confesseur.	7 15 4	20 1 02	11 16	
Mercredi	29 S. Saturnin, évêque, martyr.	7 16 4	19 1 19	MAT.	
Jeu	30 S. André, apôtre.	7 18 4	19 1 34	0 27	

Novembre 6 1879. — Un nombre considérable de nos nationaux, laïcs, religieux, prêtres, doivent à nos communautés religieuses le bienfait de leur éducation. Mgr Racicot est un ancien écolier de l'Hôtel-Dieu. Il y recut les ordres sacrés, le 6 novembre 1879. A l'heure actuelle les charitables Sœurs entretiennent 17 collégiens qui n'ont que l'obligation de servir les messes.

EPHEMERIDES CANADIENNES. — NOVEMBRE.

Novembre 6 1659. — M. de la Dauversière mourut à cette date. " Il mourut, à 63 ans, homme de miséricorde, ami des pauvres et des souffrants. Mlle de la Ferre, morte sept ans auparavant n'avait pu voir le couronnement de son œuvre. Mais c'est son admirable dévouement qui fut transporté à Ville-Marie par les trois premières Hospitalières Judith de Brésolles, Catherine Macé et Marie Maillet. " (Auclair, H. D., 19).

Novembre 25 1695. — Les deux tours de l'ancien fort de nos Messieurs de St-Sulpice, sur la rue Sherbrooke, sont les plus précieuses reliques qui nous restent du berceau de Ville-Marie. C'est dans l'une d'elles que la vénérée Mère Bourgeoys commença son œuvre d'apostolat des sauvages. Deux Iroquoises se joignirent là à son Institut : Marie-Barbe Attontinon et Marie-Thérèse Gannonségas. Cette dernière fut baptisée à la montagne, le 28 juin 1681 (Reg. d'Oka). Sœur Barbe y mourut le 25 novembre 1695, et fut inhumée dans la tour convertie en chapelle. — (Beaubien, S. au R., 160-161).

Novembre 28 1698. — C'est la date de l'inhumation de Frontenac dans l'église des Récollets, devenue depuis la prise de possession de la Nouvelle-France par l'Angleterre, la cathédrale anglicane, à Québec : " Cy git le haut et puissaut seigneur, Louis de Buade, comte de Frontenac, gouverneur général de la Nouvelle-France, mort à Québec le 28 novembre 1698. " (Faucher de St-Maurice, Rel. des Fouilles, 11).

Novembre 30 1859. — C'est la date de la consécration épiscopale de Mgr Vital Grandin, à Marseille, par Mgr de Mazenod. Il fut un des plus zélés et des plus héroïques missionnaires du Nord-Ouest.



Signe
du Capricorne.

PLEINE LUNE, le 5, à 9h. 58m. du soir.
DERNIER QUARTIER, le 12, à 0h. 52m. du soir.
NOUVELLE LUNE, le 20, à 10h. 46m. du matin.
PREMIER QUARTIER, le 28, à 1h. 54m. du soir.

Jours de la semaine.	FÊTES RELIGIEUSES.	SOLEIL		LUNE	
		Lev	Con	Lev	Con
		H. M.	H. M.	H. M.	H. M.
Vendredi	1 S. Eloi, évêque.	7 19	4 18	1 56	1 43
Samedi	2 Ste Bibiane, vierge, martyre.	7 20	4 18	2 15	2 48
DIMAN.	3 I <i>Arcont.</i>	7 21	4 18	2 34	4 08
Lundi	4 Ste Barbe, vierge, martyre.	7 22	4 17	3 04	5 29
Mardi	5 S. Sabbas, abbé.	7 23	4 17	3 45	6 52
Mercredi	6 <i>Jûne.</i> S. Nicolas, évêque et confesseur.	7 24	4 16	4 38	8 05
Jendi	7 S. Ambroise, év., conf. et doct.	7 26	4 15	5 42	9 26
Vendredi	8 <i>Jûne.</i> IMMACULÉE CONCEPT. (d'oblig.)	7 27	4 15	6 55	10 34
Samedi	9 Ste Léocadie, vierge, martyre.	7 28	4 14	8 12	11 25
DIMAN.	10 II <i>Arcont.</i>	7 29	4 14	9 32	S. 05
Lundi	11 S. Damase, pape, confesseur.	7 30	4 15	10 50	0 51
Mardi	12 S. Constant, martyr.	7 31	4 15	MAT.	1 07
Mercredi	13 <i>J. ûne.</i> Ste Lucie, vierge, martyre.	7 33	4 15	00 7	1 21
Jendi	14 S. Spiridion, évêque.	7 34	4 16	1 18	1 33
Vendredi	15 <i>J. ûne.</i> Ste Chrétienne, vierge.	7 35	4 16	2 26	1 56
Samedi	16 S. Ensèbe, évêque, martyr.	7 36	4 17	3 36	2 10
DIMAN.	17 III <i>Arcont.</i>	7 37	4 17	4 47	2 30
Lundi	18 S. Gatien, évêque.	7 38	4 18	5 54	2 54
Mardi	19 S. Timoléon, martyr.	7 39	4 18	7 00	3 27
Mercredi	20 4 <i>Temps.</i> S. Alfred, roi d'Angleterre, cf.	7 40	4 19	7 59	4 07
Jendi	21 S. Thomas, apôtre.	7 40	4 19	8 55	4 49
Vendredi	22 4 <i>Temps.</i> Bienheur. Angéline, relig.	7 41	4 20	9 43	5 48
Samedi	23 4 <i>Temps.</i> Ste Victoire, vierge, martyre.	7 41	4 20	10 22	6 50
DIMAN.	24 IV <i>Arcont.</i> VIGILE DE NOËL.	7 42	4 21	10 54	7 57
Lundi	25 NOËL.	7 42	4 21	11 19	9 05
Mardi	26 S. Etienne, premier martyr.	7 43	4 22	11 44	10 13
Mercredi	27 S. Jean, apôtre et évangéliste.	7 43	4 22	11 52	11 24
Jendi	28 SS. Innocents, martyrs.	7 43	4 23	S. 08	MAT.
Vendredi	29 S. Thomas de Cantorbéry, évêque.	7 43	4 24	0 16	0 35
Samedi	30 Ste Anysie, vierge, martyre.	7 42	4 25	0 34	1 43
DIMAN.	31 S. Sylvestre, pape, confesseur.	7 42	4 26	1 59	3 02

Décembre 20 1654. — Hélène Boullé, veuve du fondateur de Québec, entra comme novice chez les Ursulines de Paris, en 1645, sous le nom de Sœur Hélène de Saint-Augustin, et devint, en 1648, religieuse professe et fondatrice d'un convent d'Ursulines à Meaux, où elle mourut le 29 décembre 1654, à l'âge de 56 ans. (N. S. Dionne, *Scriviteurs et servantes de Dieu*.)

Décembre 21 1654. — C'est la date d'un contrat passé devant M. de Maisonneuve par lequel : " Fédère Ducharme et Jean Vallots s'engagèrent à bâtir " pour leur usage commun, une maison sur un arpent de terre, dans l'enclos " désigné pour la ville, avec promesse de défricher des terres lorsqu'ils pour- " raient le faire, sans avoir à redouter les embuscades des Iroquois. "

EPHEMERIDES CANADIENNES. — DECEMBRE.

Décembre 21 1705. — A cette date, Samuel Williams, fils de John Williams, ministre protestant de Dearfield, fait prisonnier par nos Sauvages de la montagne, est reçu au sein de l'Eglise catholique, et baptisé par M. Mériel. (Failon, V. de Mlle Le Ber).

Jeanne Le Ber quitte sa cellule pour assister au spectacle de cette régénération.

Décembre 1863. — Christmas de mes petits pauvres, écrivait à cette date Hugo. " Ils sont trente sept, plus une mère et deux bébés, en tout 40 ". Espérons que cette charité passagère du grand poète à couvert une partie de la multitude de ses péchés. (P. B.).

Décembre 31. — Au crépuscule d'une année fuyante, bientôt disparue, emportant ses responsabilités, disons avec un poète :

Ce sont choses crépusculaires,
Des visions de fin de nuit,
O Vérité, tu les éclaires
Seulement d'une aube qui luit.

Où si ces fantômes moroses
Vont tout à l'heure prendre corps,
Et se mêler au chœur des choses
Dans les harmonieux décors

Du soleil et de la nature,
Doux à l'homme et proclamant Dieu
Pour l'extase de l'hymne pur
Jusqu'à la douceur du ciel bleu.

Marie Immaculée, amour essentiel,
Logique de la foi cordiale et vivace,
En vous aimant qu'est-il bon que je ne fasse,
En vous aimant du seul amour Porte du ciel ?

(PAUL VERLAINE).



Sa Sainteté Pie X

(Joseph Sarto), Vicaire de J.-C., 264ième successeur du Prince des Apôtres, Pontife suprême de l'Eglise Universelle, Patriarche d'Occident, Primat d'Italie, Métropolitain de la province Romaine, Archevêque et Evêque de Rome, Souverain des Domaines temporels de la Sainte Eglise, né à Riese, diocèse de Trévis, le 2 Juin 1835; **Ordonné Prêtre le 18 Septembre 1858**; Vicaire à Tombolo; Curé de Salzano, 1867; Evêque de Mantoue, le 10 Novembre 1884; Cardinal-prêtre du titre de S. Bernard *alle Terme*, le 12 Juin 1893; Patriarche de Venise, le 15 Juin 1893; **Elu Pape le 4 Août 1903**, couronné le 9 Août 1903.





S. S. PIE X

LE SACRE COLLEGE — CARDINAUX-EVEQUES.

LL. EE. et RR. SS.

- OREGLIA di SAN STEFANO, Louis, né à Bene Vagienna (*Piémont*), le 9 juillet 1828; Camerlingue de la Sainte Eglise, Doyen du S. C.; Evêque d'Ostie et Vallettri; créé le 22 sept. 1873.
- VANNUTELLI, Séraphin, né à Genazzano (*Etats Romains*), le 25 novembre 1834; Vice-doyen du S. C. Grand Pénitencier; Evêque de Porto et Sainte Rufine; créé le 14 mai 1887.
- VANNUTELLI, Vincent, né à Genazzano (*Etats Romains*), le 5 décembre 1836; Evêque de Palestrina, Retient en commun le titre de St-Sylvestre *in Capite*; créé le 30 décembre 1889.
- AGLIARDI, Antoine, né à Cologna al Serio. (*Lomb*), le 4 septembre 1832; Vice-chancelier de l'Eglise romaine; Evêque d'Albano; créé le 22 juin 1896.
- CASSETTA, François de Paule, né à Rome, le 12 août 1841; évêque de Sabine; créé le 19 juin 1899.
-

LE SACRE COLLEGE — CARDINAUX-PRETRÉS.

- NETTO, Jos.-Sébastien, *de l'ordre des Mineurs*, né à Lagis (*Portug.*), le 8 février 1841; SS.-XII Apôtres; créé le 24 mars 1884.
- CAPECELATRO, Alph., des ducs de CASTROPAGANO, *Oratorien*, né à Marseille (*France*), le 5 février 1824; Bibliothécaire de la Sainte Eglise Romaine; Archevêque de Capoue, *Ste-Marie del popolo*; créé le 27 juillet 1885.
- GIBBONS, Jacques, né à Baltimore (*Etats-Unis*), le 23 juillet 1834; Archevêque de Baltimore; *Ste-Marie in Trastevere*; créé le 7 juin 1886.
- RAMPOLLA del TINDARO, Marien, né à Polizzi (*Deux-Sicules*), le 17 août 1843; Préfet de la C. de la F. de St-Pierre, Grand Pr. de l'Ordre de Malte, Président de la Comm. des Etudes bibliques; *Ste-Cécile*; créé le 14 mars 1887.
- GRUSCHA, Antoine, né à Vienne (*Autriche*), le 3 novembre 1820, Archevêque de Vienne; *Ste-Marie degli Angeli*; créé le 1 juin 1891.
- Di PIETRO, né à Vivaro (*Etats Romains*), le 26 mai 1828; *San Lorenzo in Liocina*; créé le 16 janvier 1893.

LE SACRE COLLEGE — CARDINAUX-PRETIRES. — (Suite).

- MORAN, Patrice-François-Félix, né à Leighbridge (*Irlande*), le 17 septembre 1830; Archevêque de Sidney; Ste-Suzanne; créé le 27 juillet 1885.
- LOGUE, Michel, né à Raphoé (*Irlande*), le 1 octobre 1840; Archevêque d'Armagh, Primat d'Irlande; Ste-Marie *della Pace*; créé le 16 janvier 1893.
- VASZARY, Claude, de l'Ordre de St-Benoît, né à Kerszlhel (*Hongrie*), le 12 février 1832; Archevêque de Gran; SS. Sylvestre et Martin *au Mont*; créé le 16 janvier 1893.
- KOPP, Georges, né à Duderstadt (*Prusse*), le 25 juillet 1837; Evêque de Breslau; Ste-Agnès *fuori le Mura*; créé le 16 janvier 1893.
- FERRARI, André, né à Pratopiano (*Duché de Parme*), le 13 août 1850; Archevêque de Milan; Ste-Anastasie; créé le 18 mai 1894.
- GOTTI, Girolamo-Maria, de l'Ordre des Carmes, né à Gênes (*Piémont*), le 29 mars 1834; Préfet de la Propagande; Ste-Marie *della Scala*; créé le 29 novembre 1895.
- FERRATA, Dominique, né à Gradoli (*Etats Romains*), le 4 mars 1847; Préfet de la S. Cong. des Evêques; Ste-Prisque; créé le 22 juin 1896.
- PRISCO, Antoine, né à Bosco-tre-Case (*Deux-Ciciles*), le 8 septembre 1836; Archevêque de Naples; St-Sixte-le-Vieux; créé le 30 novembre 1896.
- de HERRERA y de la IGLESIA, Joseph-Martin, né à Aldéadavila de la Ribera, le 26 août 1835, Archevêque de St-Jacques de Compostelle, Ste-Marie Traspontina, créé le 19 avril 1897.
- COULLIE, Pierre-Hercule, né à Paris (*France*), le 14 mars 1829, Archevêque de Lyon; La Trinité *al Monte Pincio*; créé le 19 avril 1897.
- FRANCICA NAVA DI BONTIFE, Joseph, né à Catane (*Deux-Siciles*), le 25 juillet 1846; Archevêque de Catane; SS. Jean et Paul; créé le 19 juin 1899.
- RÉSPIGHI, Pierre, né à Bologne (*Etats Romains*), le 22 septembre 1843; Vicaire de Sa Sainteté; Quatre Saints couronnés; créé le 19 juin 1899.
- RICHELMY, Augustin, né à Turin (*Piémont*), le 20 novembre 1850; Archevêque de Turin; St-Eusèbe; créé le 19 juin 1899.
- MARTINELLI, Sébastien, né à Santa-Anna (*Tosc.*), le 20 août 1848; St-Augustin; créé le 15 avril 1901.
- GÈNNARI, Casimir, né à Maratea (*Nap.*), le 20 décembre 1839; St-Marcel; créé le 15 avril 1901.

LE SACRE COLLEGE — CARDINAUX-PRETRES. — (Suite).

- SKRBENSKY, Léon, né à Hausdorf (*Autriche*), le 12 juin 1863; Archevêque de Prague; St-Étienne au *Coelius*; créé le 15 avril 1901.
- BOSCHI, Jules, né à Pérouse (*Et. Rom.*), le 2 mars 1838; Archevêque de Ferrare; St-Laurent in *Panisperna*; créé le 15 avril 1901.
- PUZYNA de KOZIELSKO, Jean, né à Gwozdziec (*Autriche*), le 14 septembre 1842; Evêque de Cracovie; SS. Vital, Gervais et Bontais; créé le 15 avril 1901.
- BACILIERI, Barthél., né à Molina (*Lomb.*), le 28 mars 1842; Evêque de Verone; St-Barthélemy *all' isola*; créé le 15 avril 1901.
- KATSCHTHALER, Jean, né à Hippach (*Allemagne*), le 20 mai 1832; Archevêque de Salzbourg; St-Thomas in *Parione*; créé le 22 juin 1903.
- FISHER, Hubert, né à Ginlik (*Allemagne*), le 30 mai 1840; Archevêque de Cologne; SS. Nérée et Achillée; créé le 22 juin 1903.
- CAVICCHIONI, Benjamin, né à Veiano (*Etats Romains*), le 27 décembre 1836; Ste-Marie in *Ara Coeli*; créé le 22 juin 1903.
- MERRY DEL VAL, Raphaël, né à Londres, le 10 octobre 1865; sec. d'Etat; Ste-Praxède; créé le 9 novembre 1903.
- ARCOVERDE CAVALCANTI, de ALBUQUEROUE, Joaquim, né à Cimbres (*Peru.*), le 17 juin 1850; Archevêque de Rio-de-Janeiro; créé le 11 décembre 1905.
- SAMASSA, Joseph, né à Aranya, Marot, (*Hongrie*), le 30 sept. 1828; Archevêque d'Agria; créé le 11 décembre 1905.
- MERCIER (Mgr Désiré-Félicien-François-Joseph), né le 25 novembre 1853 à Braine-L'Alleud, Belgique, archevêque de Malines; créé le 15 avril 1907.
- LORENZELLI (Mgr Benoit), né à Badi, diocèse de Bologne, Italie, en 1853, archevêque de Lucques; créé le 15 avril 1907.
- CAVALIARI (Mgr Aristide), né à Chiogga, diocèse de Venise, le 8 février 1849, patriarche de Venise; créé le 15 avril 1907.
- LUALDI (Mgr Alexandre), né à Milan, le 12 août 1858, archevêque de Palerme; créé le 15 avril 1907.
- MAFFI (Mgr Pierre), né à Cartéolona, diocèse de Pavie, le 12 octobre 1858, archevêque de Pise; créé le 15 avril 1907.
- RINALDINI (Mgr Aristide), né à Montefalco, Italie, le 5 février 1844; créé le 15 avril 1907.
- GASPARRI (Mgr Piétro), né à Viso, diocèse de Norcia, le 5 mai 1842; créé le 16 décembre 1907.
- AQUIRRE y GARCIA (Mgr Grégoire-Marie), Archevêque de Tolède, Patriarche des Indes Occidentales, né à Pola de Garden, diocèse d'Oviedo, créé le 15 avril 1907.

LE SACRÉ COLLEGE — CARDINAUX-PRETRES. — (*Suite*).

De LAI (Mgr Gaetano), né à Malo, diocèse de Vicence, le 26 juillet 1853 ; créé le 16 décembre 1907.

LUCON (Mgr Louis-Joseph), né à Maulevrier (Maine et Loire, France), le 28 octobre 1842, archevêque de Reims ; créé le 16 décembre 1907.

ANDRIEU (Mgr Pierre-Paulin), né à Seysses, Hte Garonne, France, le 8 décembre 1849 ; évêque de Marseille ; créé le 16 décembre 1907.

LE SACRÉ COLLEGE — CARDINAUX-DIACRES.

VIVES Y TUTO, Joseph-Calasanz, de l'Ordre des Capucins, né à Llevaneras (*Espagne*), le 25 février 1854 ; St-Adrien, *al Foro romano* ; créé le 11 juin 1899.

Della VOLPE, François de Sales, né à Ravenne (*Etats Romains*), le 24 décembre 1844 ; Ste-Marie *in Aquiro* ; créé le 15 avril 1901.

CAGIANO de AZEVEDO, Ottaviano, né à Frosinone (*Tosc.*), le 7 novembre 1845 ; créé le 11 décembre 1905.

Les Sacrées Congrégations Romaines

1° CONGRÉGATION DU SAINT-OFFICE. — *Préfet* : N. S. P. le PAPE. — *Secrétaire* : S. E. le Cardinal RAMPOLLA. — *Assesseur* : Mgr J.-B. LUGARI.

2° S. C. CONSISTORIALE. — *Préfet* : N. S. P. le PAPE. — *Secrétaire* : S. E. le Cardinal de LAI. — *Assesseur* : M. Scipion TECCHI.

3° S. C. POUR LA DISCIPLINE DES SACREMENTS. — *Préfet* : S. E. le Cardinal FERRATA. — *Secrétaire* : Mgr Philippe GUISTINI.

4° S. C. DE CONCILE. — *Préfet* : S. E. le Cardinal GENNARI. — *Secrétaire* : Mgr Basilo POMPILI. — *Sous-secrétaire* : Mgr Jules GRAZIOLI.

5° S. C. DES RELIGIEUX. — *Préfet* : S. E. le Cardinal VIVÈS Y TUTO. — *Secrétaire* : Dom Laurent JANSSENS, O. S. B. — *Sous-secrétaire* : Mgr Adolphe GIOBBIO.

6° S. C. DE LA PROPAGANDE. — *Préfet* : S. E. le Cardinal GOTTI. — *Secrétaire* : Mgr Louis VECCHIA. — *Sous-secrétaire* : Mgr Camille LAURENTI. — *Secrétaire pour les Affaires Orientales* : Mgr Jérôme BOLLERI.

7° S. C. DE L'INDEX. — *Préfet* : S. E. le Cardinal SEGNA. — *Secrétaire* : R. P. Thomas ESSER, O. P.

8° S. C. DES RITES. — *Préfet* : S. E. le Cardinal MARTINELLI. — *Secrétaire* : (Vacant).

9° S. C. DE LA CÉRÉMONIALE. — *Préfet* : S. E. le cardinal Oreglia di SANTO STEFANO. — *Secrétaire* : (Vacant. — *Sous-secrétaire* : Mgr Chs RESPIGHI.

10° S. C. DES AFFAIRES ECCLESIASTIQUES EXTRAORDINAIRES. — *Président* : S. E. le cardinal Secrétaire d'État. — *Secrétaire* : Mgr Scapinelli di LEGUIGNO. — *Sous-secrétaire* : Mgr BEGNIGNI.

11° S. C. DES ÉTUDES. — *Préfet* : S. E. le Cardinal — *Secrétaire* : Mgr DANDINI.

TRIBUNAUX ECCLESIASTIQUES.

1. PÉNITENCERIE. — *Grand Pénitencier* : S. E. le Cardinal Seraphin VANNUTELLI. — *Régent* : Mgr GEORGI. — *Secrétaire* : Mgr Joseph POLICA.

2. TRIBUNAL DE LA ROTE. — Mgr Michel Lega, *doyen*. — Mgrs Gustava Persiani, Constantin Contini Ricardi, Guillaume Sebastianelli. *Secrétaire* ; Séraphin Many, sulpicien ; François Heiner, Jean Prior, Louis Sincero, Frédéric Cattani, Joseph Mori, Antoine Perathoner.

TRIBUNAL SUPÉRIEUR DE LA SIGNATURE APOSTOLIQUE. — *Préfet* : S. E. le Cardinal Vincent VANNUTELLI. — *Secrétaire* : Mgr Louis MARINI.

OFFICES :

1. CHANCELLERIE APOSTOLIQUE. — *Chancelier* : S. E. le cardinal AGLIARDI. — *Régent* : Mgr César SPEZZA.

2. DATERIE APOSTOLIQUE. — *Dataire* : S. E. le Cardinal DI PIETRO. — *Sous-dataire* : Mgr François SPOLVERINI.

3. R. CHAMBRE APOSTOLIQUE. — *Camerlingue* : S. E. le Cardinal OREGLIA DI SANTO STEFANO. — *Vice-camerlingue* : Mgr Laurent PASSERINI. — *Auditeur* : Mgr Ant. SASBATUCCI.

4. SECRÉTAIRE D'ÉTAT. — S. E. le cardinal MERRY DEL VAL.

1. *Affaires ecclésiastiques extraordinaires* : Secrétaire, Mgr SCAPINELLO DI LIGUIGNO.

2. *Affaires ecclésiastiques ordinaires* : Mgr Nicolas CANALI, substitut.

3. *Section des Brefs apostoliques* : Chancelier : Mgr Frédéric TEDESCHINI.

4. *Secrétairie des Brefs aux Princes* : Secrétaire : Mgr Aurèle GALLI.

5. *Secrétairie des Lettres latines* : Secrétaire : Mgr Pierre ANGELELLI.

6. *Bulletin Officiel du Saint-Siège*, Directeur : Don Bruno JOSEPH. Vice-directeur : R. P. Pierre BENEDETTI.

7. *Archives Vaticanes* : *Préfet* : S. E. le cardinal DELLA VOLPE.

RÉVÉRENDE FABRIQUE DE ST-PIERRE. — *Préfet* : S. E. le Cardinal RAMPOLLA. — *Économé et Secrétaire* : Mgr Joseph DI BISOGNO DEL MARCHESI DE CASALUCE.

AUMONERIE APOSTOLIQUE. — *Aumônier Secrétaire* : Mgr SILL, archevêque titulaire de Césarée de Pont.





SON EXCELLENCE MGR PELLEGRINO-FRANCESCO STAGNI
Délégué Apostolique du Canada et de Terre-Neuve.

CANADA

DELEGATION APOSTOLIQUE

SON EXCELLENCE

Mgr Pellegrino-Francesco Stagni

*Délégué Apostolique du Canada
et de Terre-Neuve.*



Né à Badrio (Bologne) le 2 avril 1852, profès chez les Servites de Marie, le 22 juin 1875, prêtre le 24 septembre 1881, prieur général de son ordre le 23 juillet 1901, professeur à la Propagande, consultant du Saint Office jusqu'en 1907, évêque élu le 18 février 1907, sacré le 28 mai 1907 à Sainte-Marie *in via* par le cardinal Gennari, intronisé archevêque d'Aquila (dans les Abruzzes, Italie Méridionale), le 9 avril 1908, nommé délégué apostolique du Canada et de Terre-Neuve le 3 novembre 1910. (1)



Résidence : Ottawa.

(1) Succède à Mgr Donato Sbarretti, nommé, le 29 octobre 1910, secrétaire de la Congrégation des Réguliers, avec résidence à Rome.



ARMOIRIES DES EVEQUES DE QUEBEC

Le grand sceau du diocèse de Québec.



Ce grand sceau a dû servir aux évêques de Québec qui n'avaient pas de sceau particulier.

Mgr DE LAVAL
1er évêque.

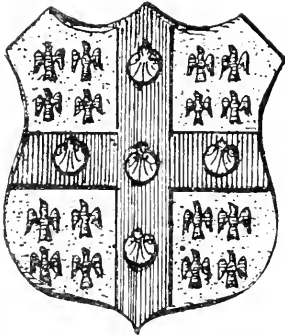

Dieu Aide au 1er Baron Chrétien

Mgr DE SAINT-VALLIER
2e évêque.

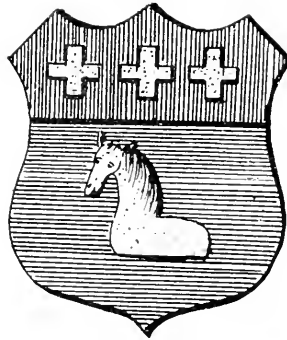

In Domitum Domuere Cruces

Mgr DE MORNAY
3e évêque.

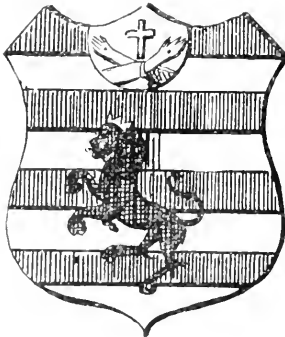

Mgr DE LAUBERIVIERE
4e évêque.

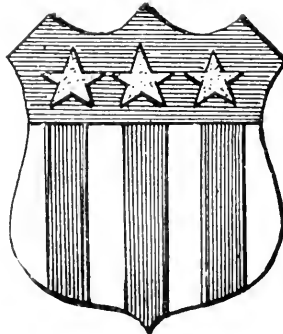

ARMOIRIES DES EVEQUES DE QUEBEC

Mgr DE PONTBRIAND
6e évêque.

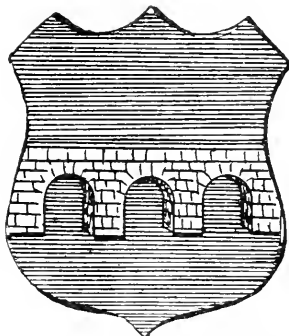

Carcere subjectis Bellare superbis

Mgr BRIAND
7e évêque.

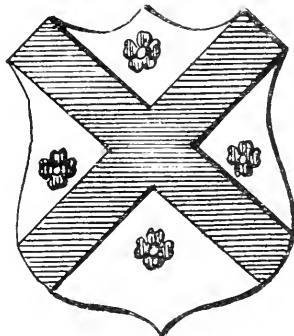

Mgr PLESSIS
11e évêque.

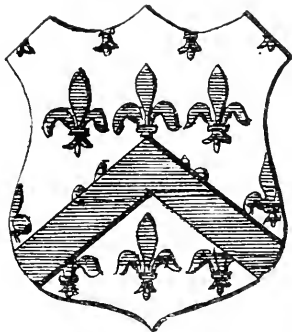

Mgr BAILLARGEON
15e évêque.

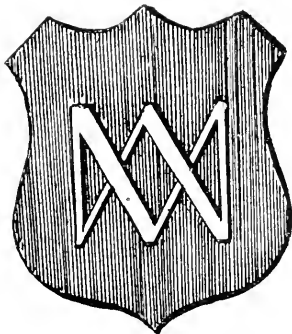

Mgr TURGEON
14e évêque.

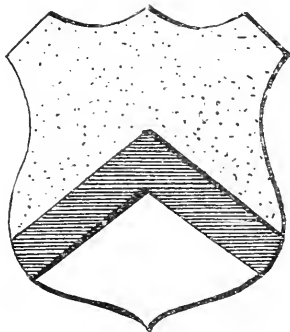

Le Cardinal TASCHEREAU
16e évêque.

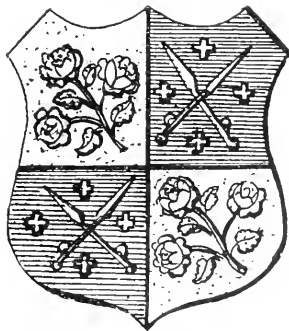

In Fide et Caritate Certandum.

CLERGÉ DU CANADA.

PROVINCES ECCLESIASTIQUES.

Les provinces ecclésiastiques du Canada sont au nombre de *huit* et ont pour métropoles respectives : QUÉBEC, MONTRÉAL, OTTAWA, TORONTO, KINGSTON, HALIFAX, SAINT-BONIFACE et VANCOUVER.

1. — Province ecclésiastique de Québec.

Cette province comprend *cinq* diocèses et *un* vicariat apostolique : Québec, Trois-Rivières, Rimouski, Chicoutimi, Nicolet, et le vicariat apostolique du Golfe St-Laurent.

PATRONNE DE LA PROVINCE DE QUÉBEC : sainte Anne. (*Pic IX*, Décret du 7 mai 1876.)

1^o DIOCESE DE QUÉBEC (*Quebecensis*).

Érigé en Vicariat apostolique en 1657.
" " Evêché le 1er octobre 1674.
" " Archevêché le 12 juillet 1844.

CIRCONSCRIPTION :

Treize Comtés :

1. Beauce, moins les cantons de Spalding, Ditchfield, Woburn. — 30 paroisses, 1 mission.
2. Bellechasse. 17 paroisses.
3. Dorchester. 16 paroisses, 1 mission.
4. Kamouraska. 15 paroisses.
5. Lévis. 13 paroisses.
6. L'Islet. 11 paroisses, 1 mission.
7. Lotbinière. 17 paroisses, 2 missions.
8. Mégantic. 15 paroisses, 1 mission.
9. Montmagny. 12 paroisses, 1 mission.
10. Montmorency. 13 paroisses, 2 missions.
11. Portneuf. 23 paroisses, 1 mission.
12. Québec. 14 paroisses, 3 missions.
13. Témiscouata. 5 paroisses, (les autres à Rimouski).
14. Québec-cité. 13 paroisses.

POPULATION :

Catholiques	359,000
Prêtres	514
Religieux	100
Communautés religieuses (hommes)	15
Communautés religieuses (femmes)	27

INSTITUTIONS :

Collèges Classiques	2
Couvents et académies	138
Ecole Normale pour garçons	1
Ecole Normale pour filles	1
Eglises ou chapelles	266
Hôpitaux ou asiles	23
Paroisses (dont 13 dans Québec) et missions	237
Grand Séminaire (105 Ecclésiastiques)	1
Petit Séminaire	1
Université	1

Mgr BEGIN
17^e évêque.

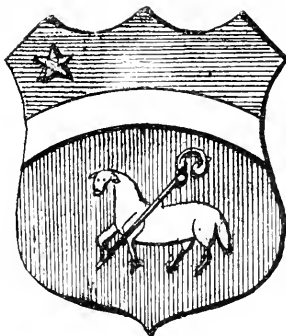

In Spiritu Lenitatis

ARCHEVEQUE ACTUEL (17^e).

S. G. Mgr Louis-Nazaire BEGIN, né à Lévis, le 10 janvier 1840, ordonné prêtre à Rome, dans la basilique de Saint-Jean de Latran, le 10 juin 1865, élu évêque de Chicoutimi le 1^{er} octobre 1888, sacré le 28 octobre 1888, dans la basilique de Québec, élu archevêque de Cyrène et coadjuteur de Son Éminence le Cardinal Taschereau le 22 décembre 1891; avec *futura successione*, le 22 mars 1892; nommé administrateur du diocèse le 3 septembre 1894; devenu archevêque de Québec le 12 avril 1898, décoré du pallium, le 22 janvier 1899.

Mgr ROY,
Auxiliaire de Québec.



Adveniat Regnum tuum.

EVEQUE AUXILIAIRE

S. G. Mgr Paul-Engène ROY, né à Berthier-en-Bas, le 9 novembre 1859, ordonné prêtre à Québec, le 13 juin 1886, nommé, le 8 avril 1908, évêque d'Eleuthéropolis et auxiliaire de Québec ; sacré sous ce titre, le 10 mai suivant dans la basilique de Québec par Sa Grandeur Mgr Bégin.

I. Mgr François de Laval de Montmorency, né à Montigny-sur-Avre (France), le 30 avril 1623 ; sacré évêque titulaire de Pétrée le 8 décembre 1658 ; nommé évêque de Québec le 1er octobre 1674 ; donne sa démission le 24 janvier 1688 ; mort à Québec le 6 mai 1708, à l'âge de 85 ans et 6 jours ; déclaré vénérable le 29 septembre 1890. (*Ordinaire* : 13 ans, 3 mois, 23 jours.)

II. Mgr Jean-Baptiste de la Croix Chevalière de Saint-Vallier, né à Grenoble (France), le 14 novembre 1653 ; sacré évêque de Québec le 25 janvier 1688 ; mort à l'hôpital général de Québec le 26 décembre 1727, à l'âge de 74 ans. (*Ordinaire* : 38 ans, 11 mois, 1 jour.)

III. Mgr Louis-François Duplessis de Mornay, né à Vannes (France) en 1663 ; sacré le 22 avril 1714 ; évêque de Québec le 26 décembre 1727 ; résigne le 12 septembre 1733 ; mort à Paris le 28 novembre 1741, à l'âge de 78 ans. (*Cet évêque n'est pas venu en Canada*). (*Ordinaire* : 5 ans, 8 mois, 17 jours.)

IV. Mgr Pierre-Herman Dosquet, né à Liège en 1691 ; sacré le 25 décembre 1725 ; évêque de Québec le 12 septembre 1733 ; résigne le 25 juin 1739 ; mort à Paris le 4 mars 1777, à l'âge de 86 ans. (*Ordinaire* : 5 ans, 4 mois, 13 jours.)

V. Mgr François-Louis Pourroy de l'Aube-Rivière, né à Grenoble (France), le 17 juin 1711 ; nommé évêque de Québec le 20 juillet 1739 ; sacré le 20 septembre de la même année ; mort à Québec le 20 août 1740, à l'âge de 29 ans. (*Ordinaire* : 8 mois.)

VI. Mgr Henri-Marie Dubreuil *de Pontbriand*, né à Vannes (Bretagne), janvier 1708; nommé évêque de Québec le 6 mars 1741; sacré le 9 avril de la même année; mort à Montréal le 8 juin 1760, à l'âge de 51 ans et 5 mois. (*Ordinaire*: 19 ans, 2 mois.)

VII. Mgr Jean-Olivier *Briand*, né à Plérin (Bretagne), le 23 janvier 1715; nommé évêque de Québec le 21 janvier 1766; sacré le 16 mars de la même année; résigne le 29 novembre 1784; mort au séminaire de Québec le 25 juin 1794, à l'âge de 79 ans et 5 mois. (*Ordinaire*: 18 ans, 8 mois, 13 jours.)

ÉVÊQUES CANADIENS :

VIII. Mgr Louis-Philippe *Mariauchau d'Esglis*, né à Québec le 24 avril 1710; sacré le 12 juillet 1772; évêque de Québec le 29 novembre 1784; mort à Saint-Pierre (Ile d'Orléans) le 4 juin 1788. (*Ordinaire*: 3 ans, 6 mois, 5 jours.)

IX. Mgr Jean-François *Hubert*, né à Québec le 23 février 1739; sacré le 29 novembre 1786; évêque de Québec le 12 juin 1788; résigne le 1er septembre 1797; mort à l'hôpital général de Québec, le 17 octobre suivant. (*Ordinaire*: 9 ans, 2 mois, 20 jours.)

(Mgr Charles-François *Bailly de Messcin*, évêque titulaire de Capse. né à Varennes le 4 novembre 1740; nommé coadjuteur de Québec, sacré le 12 juillet 1789; mort n'étant encore que coadjuteur, à l'hôpital général de Québec, le 20 mai 1794.)

X. Mgr Pierre *Denaut*, né à Montréal le 20 juillet 1743; sacré le 29 juin 1795; évêque de Québec le 1er septembre 1797; mort à Longueuil le 17 janvier 1806, à l'âge de 62 ans, 5 mois et 28 jours. (*Ordinaire*: 8 ans, 4 mois, 11 jours.)

ARCHEVÊQUES :

(Le titre honorifique d'*archevêque* fut donné aux évêques de Québec dès 1814; mais Mgr Signay (prononcez *Si-na-i*) fut le premier qui exerça les fonctions de Métropolitain.)

XI. Mgr Joseph-Octave *Plessis*, né à Montréal le 3 mars 1763; sacré le 25 janvier 1801; évêque de Québec le 17 janvier 1806, archevêque en 1819; mort à l'hôpital général de Québec, le 4 décembre 1825. (*Ordinaire*: 18 ans, 10 mois, 17 jours.)

XII. Mgr Bernard-Claude *Panet*, né à Québec le 9 janvier 1753; sacré le 19 avril 1807; évêque-archevêque de Québec le 4 décembre 1825; mort à l'Hôtel-Dieu de Québec le 14 février 1833. (*Ordinaire*: 7 ans, 2 mois, 10 jours.)

XIII. Mgr Joseph *Signay*, né à Québec le 8 novembre 1778; sacré le 20 mai 1827; évêque de Québec le 14 février 1833; et archevêque métropolitain le 13 juillet 1844; mort le 3 octobre 1850. (*Ordinaire*: 17 ans, 7 mois, 18 jours.)

XIV. Mgr Pierre-Flavien *Turgeon*, né à Québec le 12 novembre 1787; sacré le 11 juin 1834; archevêque de Québec le 3 octobre 1850; mort le 26 août 1867. (*Ordinaire*: 16 ans, 10 mois, 23 jours.)

XV. Mgr Charles-François *Baillargeon*, né à l'Ile-aux-Grues (Québec), le 22 avril 1798; sacré à Rome le 23 février 1851; archevêque de Québec le 26 août 1867; mort le 13 octobre 1870. (*Ordinaire*: 3 ans, 1 mois, 17 jours.)

XVI. Son Eminence Elzéar-Alexandre TASCHEREAU, Cardinal-Prêtre de la sainte Eglise romaine, du titre de *Santa Maria della Vittoria* (Sainte-Marie de la Victoire), né à Sainte-Marie de la Beauce (diocèse de Québec), le 17 février 1820, ordonné *prêtre*, le 10 septembre 1842, élu *Archevêque* de Québec le 24 décembre 1870; sacré le 19 mars 1871; créé *Cardinal* le 7 juin 1886; mort le 12 avril 1898. (*Ordinaire*: 27 ans, 24 jours.)

Vicaires généraux. — Mgr C.-A. Marois, p. a., Mgr T.-E. Hamel, p. a., et Mgr L. A. Pâquet, p. a.

Secrétariat. — MM. Eug.-C. Qaemeneur-Lafamme, secrétaire; Jules Laberge, assistant-secrétaire et maître des cérémonies.

Officialité métropolitaine. — Mgr C.-A. Marois, p. a., v. g., official; Mgr L.-A. Pâquet, p. a., v. g.; Mgr F.-X. Faguy, p. d., et M. L. St-Geo. Lindsay, assesseurs; Mgr H. Têtu, p. d., promoteur; MM. E.-C. Q.-Lafamme, vice-promoteur et défenseur du lien matrimonial; Jules Laberge, chancelier.

Conseil Épiscopal: Mgr P.-Eug. Roy, Mgr C.-A. Marois, Mgr L.-A. Pâquet, Mgr H. Têtu, MM. L. Lindsay et J.-C. Arsenault.

Conseil de Vigilance: Mgr L.-A. Pâquet, Mgr C.-O. Gagnon, MM. A. Gosselin, L. Lindsay et Stan.-A. Lortie.

Censeurs: Mgr L.-A. Pâquet, Mgr O.-E. Mathieu, MM. L. Dumais, Stan.-A. Lortie et Jos. Hallé.

Examineurs: MM. L. Lindsay, J.-C. Arsenault et Omer Cloutier.

Curés consultants: MM. F.-X. Gosselin, Chs Richard et Robert Laqueux.

Archevêché. — Sa Grandeur Mgr L.-N. Bégin; S. G. Mgr P.-Eug. Roy; Mgr C.-A. Marois, p. a., v. g.; Mgr H. Têtu, p. d., procureur et aumônier; MM. L. St-Geo. Lindsay, secrétaire-archiviste; V. A. Huard, Directeur de "La Semaine Religieuse"; Cl. Arsenault, miss, diocésain; Eug.-C. Q.-Lafamme, secrétaire; Jules Laberge, assistant-secrétaire et maître des Cérémonies.

VILLE DE QUÉBEC.

1621. — 1^{re} BASILIQUE NOTRE-DAME DE QUÉBEC (6,352 catholiques). — Mgr F.-X. Faguy, p. d., curé; MM. L. LaRue et J.-L. Lemay, vicaires; A. Têtu, (26, rue Couillard); Jos. Proulx, (14, rue d'Aguillon).

1663. — *Séminaire de Québec*. — M. Amédée Gosselin, supérieur; Mgr T.-E. Hamel, p. a., v. g.; Mgr L.-A. Pâquet, p. a., v. g.; Mgr O. Mathieu, p. a.; MM. L.-E. Nadeau, B.-Ph. Gagneau, T. Pâquet, procureur; Albert Dion, J. Gignac, Frs. Pelletier, directeur du petit séminaire; H. Simard.



LE CONGRES EUCCHARISTIQUE.

Le comité permanent de Congrès Eucharistiques.

C.-N. Gariépy, directeur du Grand Séminaire ; Pierre Hébert, préf. des études ; S.-A. Lortie, A. Paré, Ph.-J. Fillion, Camille Roy, C. Desrochers, économiste ; Jos.-R.-E. Grandbois, A. Garneau, C.-R. Guimont, J.-R. Pelletier, A. Aubert, O. Gosselin, J.-Arth. Robert, J.-A. Langlois, O. Genest, J.-B. Pelletier, Geo. Desjardins, Jos.-Chs Beaulieu, W. Cannon, J.-H.-Cyr. Gagnon, A. Ferland, A. Maheu, H. Gagnon, Cl. Leclerc, J. Pâquet, A. Vachon, L.-P. Blais et J.-A. Alkire ; plus 12 eccl., professeurs (650 élèves).

1852. — *Université Laval* — M. Amédée Gosselin, recteur ; M. Ph.-J. Fillion, secrétaire.
1842. — *Académie Commerciale*. — M. A. Têtu, aumônier.
1639. — *Monastère des Ursulines*. — M. J.-E. Laberge, aumônier.
1688. — *NOTRE-DAME DES VICTOIRES, Basse-Ville*. — M. L. LaRue, deservant.
1657. — *Congrégation des hommes* (résidence des RR. PP. Jésuites, (14, rue Dauphine). RR. PP. A. Turgeon, Sup. ; A. Girard, ministre et proc. ; L. De Victor, M. Tamisier, L. Héroux, S. J. ; Missionnaire ; T. Lord, S. J.
1846. — *Hospice des Sœurs de la Charité*. — MM. J.-Sylvio Chénard, aumônier ; J.-Em. Bernard, assistant.
1874. — *Hospice de la Miséricorde*. — M. S.-A. Lortie, aumônier.
1890. — *Dominicaines Servantes de l'Enfant-Jésus*. — Mgr O.-E. Mathieu, aumônier.
1899. — *Pensionnat St-Louis de Gonzague* (2, rue Richelieu). — MM. René Casgrain, X. Cinq-Mars, Benj. Demers, anciens curés ; Geo. Mixville, J.-A. D'Amours, Eug. Brunette, F. Massé et J.-L. Turgeon.
1900. — *Scolasticat des Pères Missionnaires du Sacré-Cœur d'Issoudun* (71, rue Ste-Ursule) ; RR. PP. F.-X. Maillard, sup. ; J.-M. Rigaud, J. Allion, J. Frappa, J. Cailler et E. Chaussende.
1900. — *Maison d'études des Pères de Ste-Croix*. — R. P. P.-E.-H. Vanier, supérieur.
1931. — *Monastère Mérici (Ursulines)*, Marchmont. — M. C.-A. Collet, aumônier.
1639. — *Hôtel-Dieu*. — MM. P.-J.-E. Pagé, aumônier ; A.-Éz. Lamothe.
1901. — *Postulat de N.-D. des Missions d'Afrique* (Pères Blancs), 37, rue des Remparts. — RR. PP. I. Forbes, supérieur ; Ange Cébron, V. Heurtebise, H. Gaudibert et J. Brun.
1903. — *Postulat des Socurs de N.-D. d'Afrique*. — 41, rue des Remparts, Chap. R. P. J. Brun.
1906. — *Couvent des Dominicains*. — Grande Allée. — T. R. P. E.-A. Langlais, Sup. ; RR. PP. T. Couet, R. Farly, R. Mixville et R. Dupras, proc.
- Prison de Québec*. — Mgr H. Têtu, aumônier.
- Anciens missionnaires de Québec* ; RR. PP. Jean D'Olbeau, 1615-1616. — Denis Jamay, 1616 - 1617. — Joseph Le Caron, 1617 - 1618. — Jean D'Olbeau, 1618-1622. — Guillaume Galleran, 1622-1625. — Jean-Joseph De Laroche Daillon, 1625-1626. — Joseph Le Caron, 1626-1629, (tous Récollets).

RR. PP. Paul Lejeune, 1632-1635. — Charles Lalemant, 1635-1639. — Barthélemy Viment, 1639 - 1644. — Jérôme Lalemant, 1644 - 1650. — Paul Ragueneau, 1650-1653. — François LeMercier, 1653-1656. — Jean de Quen, 1656-1657, (tous Jésuites).

M. Gabriel de Thubière de Lévy de Queylus, P. S. S., 1657-1658.

R. P. François LeMercier, S. J., 1658-1659.

(Extrait de l'ouvrage intitulé : Les Jubilés et les Eglises et Chapelles de la ville et de la banlieue de Québec, par M. Joseph Trudelle, p. 177, vol. D. (1901).

Anciens curés de Notre-Dame de Québec :

Nota. — Les noms en italiques sont ceux des curés en titre ; les autres sont ceux des desservants ou des curés d'office :

MM. Jean Torcapel,	1659 - 1660
Henri de Bernières,	1660 - 1664
<i>Henri de Bernières,</i>	1664 - 1672
Is-Ango des Maizerets,	1672 - 1673
<i>Henri de Bernières,</i>	1673 - 1687
<i>François Dupré,</i>	1687 - 1707
Pierre Pocquet,	1707 - 1711
Thomas Thiboult,	1711 - 1713
<i>Thomas Thiboult,</i>	1713 - 1724
<i>Etienne Boullard,</i>	1725 - 1733
<i>a</i> <i>Is Bertrand de la Tour,</i>	1733 - 1734
<i>b</i> <i>Jean Lyon de Saint-Ferreal</i>	1734 - 1737
<i>c</i> <i>Jacques Dartigues,</i>	1737? - 1738
Charles Plante,	1735? - 1739
<i>Charles Plante,</i>	1739 - 1744
<i>d</i> <i>M. Delbois,</i>	1744 - ?
André-Joseph-Mathurin Jacrau,	1744 - 1747
Elzéar Vallier,	1747
Siméon LeBansais,	1747 - 1749
<i>Jean-Félix Récher,</i>	1749 - 1768
François-Xavier Latour-Déséry,	1768 - 1769
<i>Bernard-Sylvestre Dosque,</i>	1769 - 1774
Louis Beaumont,	1774 - 1775
<i>Auguste-David Hubert,</i>	1775 - 1792
<i>Joseph-Octave Plessis,</i>	1792 - 1805
Louis-Joseph Desjardins,	1805 - 1807
<i>André Doucet,</i>	1807 - 1814
<i>Joseph Signat,</i>	1814 - 1831
<i>Chs-François Baillargeon,</i>	1831 - 1850
<i>Louis Proulx,</i>	1850 - 1851
<i>Joseph Auclair,</i>	1851 - 1887

a Nommé alors qu'il était en Europe ; n'a jamais exercé les fonctions de curé de Québec.

b Repassé en France en 1735.

c N'est jamais venu au Canada.

d N'est jamais venu au Canada.

1829. — 2^o SAINT-ROCH (12 041 catholiques). — MM. P.-A.-Robert Lagueux, curé ; Jos.-L. Gauthier, Geo. Côté, A. Desjardins, Égide Groleau et Phil. Mathieu, vicaires ; J.-J.-O. Vaillancourt, en repos ; L. Parent, 228, Richardson.

1844. — *Congrégation de Notre-Dame* (de Montréal).

1853. — *Académie des Frères des Écoles Chrétiennes* (de Montréal).

1870. — *Hospice St-Charles.* — M. Alexis Poulin, aumônier ; Mgr C.-O. Gagnon, p. D., Assi-Directeur de *L'Action Sociale Catholique.*

1897. — *Hospice St-Antoine.* — Mgr A.-A. Gauvreau, P.S.S. ; MM. T.-É. Beaulieu, C. Larivée et J.-A. Feuillault, anciens curés.

Anciens chapelains (de 1818 à 1829) : MM. Hyacinthe Hudon, Claude Gauvreau, Joseph Aubry, Chs-Frs Baillargeon, Hugh Paisley, Alexis Maillox, Jean Naud, Pierre Villeneuve, Louis Desfossés et Benjamin Desrochers.

Anciens curés : MM. Alexis Maillox, 1829-1833. — David-Henri Tétu, 1833-1839. — Zéphirin Charest, 1839-1876. — Frs-Xavier Gosselin, 1876-1885 — Frs-G.-H. Bélanger, 1885-1895. — Mgr Antoine-Adolphe Gauvreau 1895-1910.

1896. — 4° SAINT-MICHEL ARCHANGE (B. P. Mastai).
1845. — *Asile St-Michel Archange pour les aliénés*, depuis 1893 sous la direction des Sœurs de la Charité de Québec. — Aumônier des Sœurs : M. Ad. Godbout ; Aumônier des hommes : M. Frs de B. Boutin ; aumônier des femmes : M. L.-A. Rousseau.
1900. — *Sanatorium Villa Mastai* (B. P. Mastai) : Sous les soins des SS. de la Charité de Québec : M. Ad. Godbout, aumônier.
-

1896. — 5° LIMOILOU (*St-Charles*) (2,475 catholiques). — (*Capucins*). — RR. PP. Bonaventure, gardien ; Alexis, aumônier des œuvres ouvrières ; Maurice, curé ; Vital, assistant ; Edouard, Étienne, Grégoire et Prosper, *o.m.c.*
1894. — *Socurs Servantes du Saint-Coeur de Marie*. — Maison Provinciale.
-

1901. — 3° N.-D. DE JACQUES-CARTIER (6,510 catholiques). — MM. Omer Cloutier, curé ; Alf. Carrier, L. Vien, P. Cloutier et L.-V. Grenier, vicaires.
Ancien curé : M. Paul-Eugène Roy, 1901-1907.
-

1853. — 8° SAINT-SAUVEUR (desservi par les PP. Oblats de Marie-Immaculée). (15,073 catholiques). — RR. PP. H. Legault, sup. et curé ; J.-B. Grandfils, A. Désilets, L. Lauzon, A. Martin, D. Forget, A. Valiquet, G. Lemoine, P.-Z. Bernier, O. Allard, E. Tessier, J.-A. Fortier, V. Lelièvre, J.-C. Decelles, J.-B. Lévesque et A. Chaput, *o.m.i.*

Église de N.-D. de Lourdes (desservie par les Pères de St-Sauveur).

1880. — *Frères des Ecoles Chrétiennes* (de Montréal).

1865. — *Congrégation de Notre-Dame* (de Montréal).

1908. — Orphelinat (SS. de la Charité).

1909. — Patronage (*FF. de S. Vincent de Paul*) : R. P. A. Pauc, directeur.

1873. — *Hôtel-Dieu du Sacré-Cœur*. — M. J. - J. Gervais, aumônier ; MM. F. Morisset et Alf. Pâquet, retirés.

Anciens desservants : M. Pierre-Léon Lahaye, vicaire à St-Roch de Québec, 1853. — R. P. Flavien Duroch r, 1853-1867.

Anciens curés : RR. PP. Oblats : Flavien Duracher, 1867-1876. — Ferdinand Grenier, 1876-1879. — Joseph-Adolphe Tritel, 1879-1883. — Chs Bournigalle, 1883-1885. — Ferdinand Grenier, 1885-1894. — Pi-re-Marie Drouet, 1894-1900. — Ernest-Jos.-Antoine Tourangeau, 1900-1904.

1884. — 6° STADACONA (*St-Zéphirin*) (1,150 catholiques). — M. L.-J.-A. Dion, curé.

1894. — *Sœurs Servantes du Saint-Coeur de Marie*. — (Limoilou).

Anciens desservants : MM. Joseph Sirois, vicaire à St-Roch de Québec, 1870. — (Interrègne jusqu'à 1881). — David Pampalon (id.), 1881-1883. — Jos.-Edouard Rouleau (id.), 1883 - 1885. — Ls-Laurent Paradis (id.), 1885 - 1888. — Paul - Eugène Roy (id.), 1888 - 1890. — Jos.-Alphonse Feuiltault (id.), 1890 - 1893. — Henri-Arthur Pepin-Lachance (id.), 1893 - 1894. — Ls-Philippe Delisle (id.), 1894-1896.

Anciens curés : MM. Ls-Philippe Delisle, 1896-1902. — Jules-Adrien Kirouack, 1902-1903.

1693. — 7° NOTRE-DAME DES ANGES. — M. J.-A. Lepage, curé.
Hôpital Général. — MM. J.-A. Lepage, aumônier ; J.-R.-L. Hamelin, ancien aumônier.

1868. — 9° SAINT-MALO (*Ste-Angèle*), (5,546 catholiques). — MM. J.-H. Bouffard, curé ; Ed. Guay, Ed.-V. Lavergne et J.-V. Pouliot, vicaires ; F.-N. Burque, 142, Marie de l'Incarnation.

1899. — *Frères Maristes des Ecoles.*

1902. — *Congrégation de Notre-Dame* (de Montréal).

1903. — *Maison de Providence* (Salle d'asile et ouvroir par les Francis caines Miss. de Marie).

Ancien curé : M. Georges-Henri Deføy, 1898-1900.

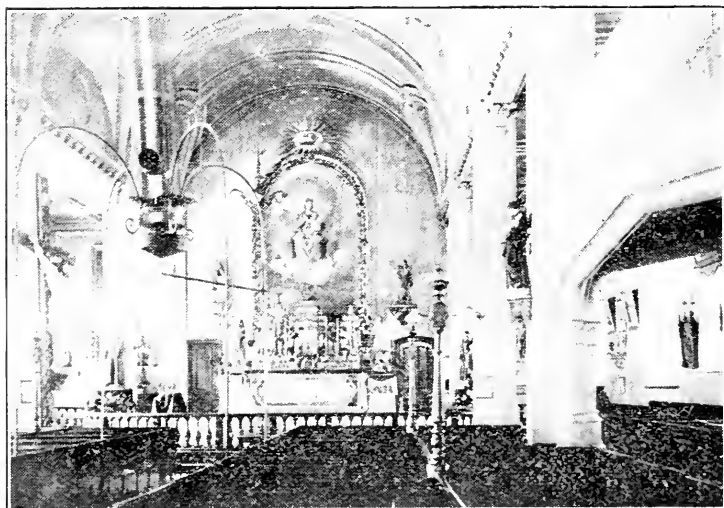

NOTRE-DAME DE LA GARDE, Qué.

1877. — 10° NOTRE-DAME DE LA GARDE (740 catholiques). — M. J.-B. Couillard-Dupuis, curé.

1878. — *Socurs Grises* (de Québec).

Anciens chapelains : MM. Adolphe Godbout, 1877-1882. — David Gosselin, 1882. — Philéas Lessard, 1882-1885.

Vicaires cures : MM. Philéas Lessard, 1885-1889. — Charles-Philippe Richard, 1889-1893. — Arthur Boucharé, 1893-1895. — Frs-Xavier Tessier-Laplante, 1895-1901.

1886. — 11° SAINT-JEAN-BAPTISTE (12,221 catholiques). — MM. J.-D. Beaudoin, curé ; J. Mercier, P.-A. Dion, Alb. Godbout, E.-Aph. Doucet et J.-D.-A. Turmel, vicaires ; MM. P. O'Leary, 455, rue St-Jean ; Eug. Miller, 38, rue d'Arigny ; Em. Jobin, 60¹/₂, St-Olivier ; H. McGratty, 49, Ste-Julie.

1850. — *Asile du Bon-Pasteur* (de Québec). — M. Ls.-J. Garon, aumônier.

1884. — *Pères de St-Incent de Paul.* — MM. G. De'cauquesne, sup ; H. McLeod et F. Béhal

1903. — *Socurs de l'Espérance*. — (garde-malades), 463, rue St-Jean.
 1854. — *Frères des Ecoles Chrétiennes* (de Montréal).
 1892. — *Socurs Franciscaines missionnaires de Marie*. — M. L.-H. Pâquet, aumônier.
Anciens chapelains : MM. David Martineau, 1850-1853. — Antoine Racine, 1853-1874. — Frs-Xavier Plamondon, 1874-1886
Anciens curés : MM. Frs-Xavier Plamondon, 1886-1894 — Benjamin Demers, 1894-1905.
 1856. — 12° SAINT-PATRICE (4,870 catholiques). (desservi par les Rédemptoristes), Haute-Ville. — RR. PP. J. A. Hanley, recteur ; F. Delargy, ministre ; J. Woods, Ths Donohue, J.-Lalor et A. Jones, C.S.S.R.
Cap Diamant. — (Desservi par les Pères de St-Patrice).
 1853. — *Socurs Grises* (de Québec).
 1860. — *Asile Sainte-Brigitte*. — (Desservi par les Pères de St-Patrice).
 1851. — *Frères des Ecoles Chrétiennes* (de Montréal).
 1909. — 13° NOTRE-DAME-DU-CHEMIN (1,642 catholiques). — R. P. J.-E. Désy, *s.j.*, curé ; R. P. J. Waddel, *s.j.*, vicaire ; M. F. Trudel, *Maison Ste-Marguerite* ; M. J.-J.-Bte Derome, 3, Ave. des Erables.
 1891. — *Villa Manrèse* (maison de retraite). — R. P. J.-E. Désy, *s.j.* supérieur.
 1854. — *École Normale Laval*. — Mgr T.-G. Rouleau, P.D., principal ; MM. Alph. Caron, assistant ; J.-G.-O. Fleury, régent ; J.-M.-J. Dubé, auxiliaire.
 1900. — *Couvent des SS. Stigmates et Maison d'études des Pères Franciscains* (N.-D. de Québec). — R. P. Alexandre, gardien ; RR. PP. Firmin, vicaire ; Richard, Anselme-Marie, Joseph, Odoric, Ignace, Hugolin, Marie-Albert, Justin, Joachim, Hyacinthe, François-Marie, Victorin, Arthur et Laurent.
 1864. — *Couvent de Bellevue* (Congrégation de Notre-Dame de Montréal). — M. F. Massé, aumônier. Rés. : 2, rue Richelieu.
 1905. — *Sœurs de St-Joseph* de St-Vallier.
 1909. — *Hospice Saint-Incent de Paul* (Sœurs du Bon-Pasteur). — M. Eug. Miller, chapelain. Résidence : 30, d'Artigny.

En France : M. Chs-Jos.-B. Bonlay ; *A Lille* : M. J.-Ths Nadeau.

En Angleterre : M. M.-L. Belleau.

Aux États-Unis : MM. B. Bernier, L. Marceau, C. Nadeau, A. Magnan, J. Levasseur, C. Simard, Ant. Huot, Stan. Beaulieu, A. Simard, J.-F. Dumont, J.-A. Côté, L.-A. Casgrain, J.-Ed. Roy et U. Boilard.

Au diocèse d'Ottawa : M. P.-S. Hudon-Beaulieu.

Au diocèse de St-Boniface : M. C. St-Amant.

Au diocèse de Rimouski : MM. Naz. Caron et Henri Garneau.

Au diocèse de Sherbrooke : MM. P.-A. Bégin, A.-A. Castonguay, W. Carrier.

Au diocèse de Chicoutimi : M. T. Marcoux.

Au diocèse du Sault Ste-Marie : MM. Chs. Langlois et C.-Od. Dupuis.

Au Vicariat Apostolique de Témiscamingue : M. Iv. Caron, missionnaire colonisateur et M. J. Gauvin.

Au monastère des Trappistes : M. Albert Hébert.

CURES DU DIOCÈSE DE QUÉBEC.

Ancienne-Lorette (*V. Annonciation*). Québec, P. Q., (F. 1673 — P. 2,907) : (1).

MM. Octave Faucher, curé ; A. Proulx et Paul Léveseur, vicaires.

1904. — *Socurs Servantes du Sacré-Coeur de Marie* (Limoilou).

Fondée en décembre 1673, par les Pères Jésuites, curés jusqu'en 1698. Les principaux sont les Pères Samuel Bouvard, Pierre-Jos.-Marie Chaumonot Frs Vaillant de Gueslis, Nicolas Potier, Julien Garnier, etc.

Anciens curés : MM. Thomas-François Poncelet, 1698-1700. — Philippe Rageot-Morin, 1701-1703. — Louis Petit, 1703-1705. — Nicolas-Michel Boucher, 1705-1707. — Michel Devaux-Desormiers, 1707-1711. — François Dupré, 1711-1720. — Joachim Fornel, 1720-1724, remplacé temporairement par M. Louis Chevalier. — Chs-Joseph Le Berre, 1725-1727. — André-Joseph-Mathurin Jacrean, 1727-1737. — Hippolyte Collet, récollet, 1737-1740. — Jacques-Louis Guyon-Frasnay, 1740-1745. — Frs-Ignace Léveseur, 1745-1765. — Ignace Tinon-Desroches, 1765-1777. — Eustache Chartier de Lotbinière, 1777-1786. — Chs-Jos. Brassard-Descheneaux, 1786-1832. — Joseph Laberge, 1832-1877. — Frs-Xavier Côté, 1877-1881.

Ange-Gardien (l'). Montmorency, P. Q., (F. 1669 — P. 1,350) :

M. Omer Plante, curé.

Anciens missionnaires, desservant la Côte de Beaupré : RR. PP. Jésuites, 1635. — MM. Jean Lesueur de Saint-Sauveur et Giles Niclot, 1647. — Thomas-Joseph Morel, 1661. — Jean Dudouyt, 1667.

Anciens curés : MM. François Fillon, 1667-1679. — Guillaume Gauthier, 1679-1685. — Chs-Amador Martin, 1685-1688. — Claude Volant de Saint-Claude, 1688. — Guill. Gauthier, curé de Château-Richer, desservant, 1688-1693. — Frs-Joliet de Montigny, 1693-1694. — Louis-Gaspard Dufournel, curé de l'Ange-Gardien, pendant 63 ans, de 1694 à 1757, décédé à l'âge de 94 ans. — Joseph-Basile Parent, 1757-1759. — M. François Duburon, curé du Château-Richer, dessert l'Ange-Gardien, pendant les troubles de la guerre, les familles étant dispersées dans la forêt, etc. — Michel-Marie Marcou, 1760-1766. — François Duburon, 1766-1767. — Joseph-Romain Dolbec, 1767-1777. — Jacques Derome-Descarreaux, desservant, 1777. — Pierre-René Hubert, 1777-1797. — Chs Faucher-Châteauevert, dessert la paroisse jusqu'à l'arrivée de Mgr Jean-François Hubert, qui résigne son siège à Québec et devient curé de l'Ange-Gardien et du Château-Richer, 1797-1798. — Jean Raimbault, 1798-1805. — Pierre-Olivier Langlois-Germain, 1805-1827. — Chs-Frs Baillargeon, 1827-1831. — Hubert Hamel, 1831. — Ferdinand Gauvreau, 1831-1833. — Frs Boucher 1833-1844. — Chs-Jos. Asselin, 1844-1854. — Frs-Xavier Leduc, 1854-1861. — Etienne-Edouard Parent, 1861-1872. — Jos.-Zéphirin-Ananie Girard, desservant, 1872. — Chs Beaumont, 1872-1873. — Roger Boily 1873-1874. — Narcisse Gauvin, 1874-1888. — Jos. Marquis, 1888-1893. — Arthur-Marie-Hilaire Vaillancourt, 1893-1898. — René-Edouard Casgrain, 1898-1907. — Etienne-Olivier Corriveau, 1907-1910.

Armagh (*St-Cajétan*), Bellechasse, P. Q., (F. 1862 — P. 2,063) :

M. L.-Ph. Côté, curé.

1904. — *Socurs de la Charité de St-Louis* (Vannes).

Anciens missionnaires : MM. J.-Et. Villeneuve 1857-1858. — Christophe Lafontaine, 1858-1859. — Joseph Dumais, 1859-1860. — Perr.-C. Lestibaudet, 1860-1862.

Anciens curés : MM. P.-C. Audet, 1862-1863. — Ls-Nap. Francœur, 1863-1866. — Anaël Olivier Pélisson, 1866-1868. — Geo.-Stanislas Hudon-Beaulieu, 1868-1875. — Lucien-Elzéar-Antoine Cané 1875-1883. — Jos. Marquis, 1883-1888. — Guil.-Benjamin Dionne, 1888-1898. — Cyrille Samson, 1898-1908.

(1) F. Fondation ; P. Population catholique.

CURES DU DIOCÈSE DE QUÉBEC — *Suite.*

Beauceville Ouest (V. *St François de Beauce*).

Beaumont (*St-Etienne*), Bellechasse, P. Q., (F. 1692 — P. 720) :
M. L. Hudon, curé.

Anciens missionnaires : RR. PP. Gislain Beaudouin, récollet, 1692-1697. — Pierre Le Poyvre (idem), 1697-1698. — MM. Antoine Gaulin, 1698. — Jean Pinguet, 1698-1704. — Charles Plante, 1704-1711. — R. P. Pierre Le Poyvre, récollet, 1711-1713.

Anciens curés : MM. Louis Mercier, 1713-1715. — Chs Plante, miss., 1715-1718. — Nicolas-Joseph Châsle, 1718-1754. — Gaspard Dunière 1754-1759. Bernard-Sylvestre Dosque, 1759-1761. — R. P. Claude (fr. Théodore) Loiseau, 1761-1762. — M. Pierre-Clément Parent, 1762-1765. — R. P. Léger (fr. Emmanuel) Veyssièrre, récollet, miss., 1765. — MM. Antoine Lagroix, 1765-1778. — Chs-Jos. Brassard-Descheneaux, 1778-1782. — Jean-Jacques Berthiaume, 1782-1787. — Antoine Desforges, 1787-1788. — Pierre-Joseph Compain, 1788-1798. — Chs Faucher-Châteauevert, 1798-1805. — Jean-Bte Perras et Thomas Maguire, desservants, 1805-1814. — Théodore Létang, 1814-1838. — Ls-Alexis Bourret, dess., 1838. — Louis Raby, 1838-1843. — Michel Lemieux, 1843-1848. — Martin-Léon de Tousignan, 1848-1852. — Chs Beaumont, 1852-1853. — Frs-Hilaire Belle-Isle, 1853-1854. — Pierre-Léon Lahaye, 1854-1857. — Antoine Campeau, 1857-1885. — Arthur Bouchard, 1885-1888. — Frs-Xavier-Ferdinand Garneau, 1888-1893. — Napoléon-Honoré Leclerc, 1893-1895. — Wenceslas-Sévériste-Odilon Plaisance, 1895-1896. — Paul-Hippolyte-Augure Bernier, 1896-1909.

Beauport (*La Nativité de Notre-Dame*), Québec, P. Q., (F. 1674 — P. 4,150) :

MM. L.-A. Déziel, curé ; J. Rémillard et Geo. Ouvrard, vicaires ; A. Chalifour, retiré.

1886. — *Congrégation de Notre-Dame* (de Montréal).

1903. — *Noviciat des PP. Miss. du Sacré-Cœur* : RR. PP. F. Boudin, sup. ; Frs Barral et F. Bourrin, économ. Bourrin, économ.

1906. — *Collège Commercial*. — Frères des Ecoles Chrétiennes.

Anciens desservants : MM. Jean Le Sueur de St-Sauveur, chapelain de l'Hôtel-Dieu de Québec, 1645-1646. — Gilles Nicolle, chargé d'administrer les sacrements dans la côte de Beupré. — Ch.-Amador Martin, 1673. — Christophe Perret, 1673-1676. — Hugues Pommier, 1676-1678. — Pierre de Francheville, 1678-1681. — Ch.-Amador Martin, 1681-1684.

Anciens curés : MM. Etienne Boullard, 1684-1719. — Anatole Royet, 1719-1731. — Michel Poulin, 1731-1744. — Louis Chardon, 1744-1759. — Pierre-Simon Renaud, 1759-1808. — Ant. Vanfelson, 1808-1813. — Louis-Marie Cadieux, 1813-1819. — René-Olivier Bruneau, 1819-1823. — Pierre Grenier, 1823-1825. — Charles Begin, 1825-1838. — Charles Chiniquy, 1838-1842. — George-Louis Lemoine, 1842-1848. — Louis-Théodore Bernard, 1848-1854. Jean-Pierre-François Laforce-Langevin, 1854-1858. — Grégoire Tremblay, 1858-1884. — Adolphe-Ignace-Irénée Légaré, 1844-1893.

Beaurivage (*St-Patrice*), Lotbinière, P. Q., (F. 1871 — P. 960) :

M. P. O'Reilly, curé.

1906. — *Sœurs de Notre-Dame du Perpétuel-Secours* (de St-Damien).

Anciens curés : MM. Louis-Augustin Gauthier, 1871-1893. — Abraham Vaillancourt, 1893-1895.

Berthier (*l'Assomption*), Montmagny, P. Q., (F. 1728 — P. 975) :

MM. Pierre Leclerc, curé ; M. Hudon, ancien curé.

Anciens missionnaires : MM. Jean-Bte-François Grenet, 1726-1736 ? — Pierre Leclair, 1736-1739 ? — Ls-Bernard Gastonguay, 1739-1741 !. — Roger-Chrétien LeChasseur, 1741-1742. — André Jorian, 1742-1748. — Thomas Blondeau, 1749-1762. — Jean-Bte Gatién, 1762-1764. — Antoine Lagroix, 1764-1765. — Pierre-Laurent Bédard, 1765-1766. — Jean-Ls-Laurent Parent, 1766-1769. — Charles Maugue-Garaut-St-Onge, 1769-1770. — Pierre-Laurent Bédard, 1770-1782, peut-être à 1786. — Antoine-Bernardin Robert de la Pommeraye, 1786-1787 !. — Chs-Jos.-Lefebvre Duchouquet, 1787-1788. — Paul-Louis Landriaux, 1788-1801. — Chs-Jos.-Lefebvre Duchouquet, 1801-

CURES DU DIOCÈSE DE QUÉBEC — *Suite.*

1805. — Thomas Maguire, 1805-1806. — Pierre-Laurent Bédard, 1806-1810. — Joseph-Marie Vézina, 1810-1812. — Hubert Cornélière, 1812-1815. — Amable Pichard, 1815-1819. — Urbain Orfroy, 1820 (jan. 11) 1822. — Jos.-Etienne Cécile, 1822-1826. — Urbain Orfroy, 1827 (jan. 4 sept.).
- Anciens curés* : MM. Chs-Joseph Primeau, 1827-1832. — Jean-Marie Madrau, 1832-1834. — Pierre Villeneuve, 1834-1837. — Louis Raby, 1837-1838. — Jos.-Etienne Cécile, dess., 1838-1840. — Frs-Hilaire Belle-Isle, dess., 1840-1841. — Paul Pouliot, 1841-1843. — Jos. Bonenfant, 1843-1879. — Chs-David Bacon, 1879-1881. — Jules Mailley, 1881-1884. — Maximin Hudon-Beaulieu, 1884-1896. — Jos.-Fernand Dupuis, 1896-1903. Philippe-Auguste-Robert Lagueux, 1903-1907.
- Bienville (*St-Antoine*), Lévis, P. Q., (F. 1896 — P. 1,133) :
M. D. Pelletier, curé.
- Ancien curé* : M. Charles-Lucieu Gauvreau, 1896-1902.
- Breakeyville (*St-Hélène*), Lévis, P. Q., (F. 1855 — P. 631) :
M. H. Roger, curé.
- Broughton (*St-Pierre*), Beauce, P. Q., (F. 1855 — P. 1,600) :
M. A.-A. Vincent, curé.
- Ancien desservant* : M. Francis McDonell, curé de Leeds, 1855-1858.
- Anciens curés* : MM. Ls-Chs-Ovide Grenier, 1858-1863. — Nicolas-Mathias Huot, 1863-1869. — François Gagné, 1869-1871. — Ls-Georges Fournier, 1871-1882. — Pierre Savoie, 1882-1893. — Antoine-Augustin Fortin, 1893. — Adalbert Blanchet, 1894. — Fortunat Pelletier, 1894-1905.
- Buckland (*Notre-Dame Auxiliatrice*), Bellechasse, P. Q., (F. 1857 — P. 1,070) :
M. Silvio Deschênes, curé.
1904. — *Socurs de la Charité de St-Louis* (Vannes).
- Anciens curés* : MM. Joseph-Magloire Rioux, 1863-1875. — Théophile Houde, 1875-1885. — Georges Potvin, 1885-1886. — Placide Roy, 1886-1897. — Ls-Adolphe Grenier, 1897-1906. — Jos.-Martial Dubé, 1906-1907.
- Cap-Rouge (*St-Félix*), Québec, P. Q., (F. 1862 — P. 467) :
M. Ant. Pampalon, curé.
1881. — *Socurs Grises* (de Québec).
- Anciens curés* : MM. Pierre-Olivier Drolet, 1859-1883. — Placide-Edouard Beaudet, 1883-1888. — Victor-Odilon Marois, 1888-1898.
- Cap Santé (la *Sainte-Famille*), Portneuf, P. Q., (F. 1679 — P. 928) :
M. Nap. Pouliot, curé.
- Anciens curés* : MM. Chs-J.-Bte Rageot-Morin, 1708-1728. — J.-Bte Lacoudray, 1728-1743. — Joseph Voyce, 1743-1752. — Joseph Fillion, 1752-1795. — J.-Bte Dubord, 1795-1814. — J.-Bte-Janvier Leclerc, 1814-1817. — Félix Gatien, 1817-1844. — Jos.-Philippe Le François, 1814-1818. — Frs Morin, 1848-1857. — Pierre-Léon Lahaye, 1857-1862. — Narcisse Godbout, 1862-1874. — Maximin Fortin, 1874-1887. — David Gosselin, 1887-1899. — Wenceslas-Sévériste-Odilon Plaisance, 1899-1908.
- Cap St-Ignace, Montmagny, P. Q., (F. 1670 — P. 3,630) :
Mgr N.-J. Sirois, p.p., curé ; M. J.-Stm. Thérberge et Ev. Corrivert, vicaires.
1894. — *Socurs Grises* (de Québec).
- Anciens missionnaires, desservants et curés* : MM. Pierre de Caumont, 1679-1680. — Thomas-Jos. Morel, 1680-1683. — Paul Vachon, 1683-1684. — Th.-J. Morel, 1684. — Paul Sennémaud, 1685. — Benoit-Pierre Duplain, 1685. — Th.-J. Morel, 1685-1686. — RR. PP. Claude Moireau, récollet, 1686-1688. — Nicolas Cadart, récollet, 1688. — Elie Hendrix, récollet, 1688. — MM. Gaspard Dufournel, 1688. — Louis Aubert, 1688-1689. — Philippe Boucher, 1689-1690. — Jean Pinguet, 1690-1692. — Pierre de Francheville, 1692-1698. — Louis Mathieu, 1698-1701. — RR. PP. Rodolphe Dubus, récollet, 1701. — Pierre Le Poyvre, récollet, 1701-1702. — M. Philippe Rageot, 1702-1707. — Joseph Denis, récollet, 1707. — MM. Yves Leriche,

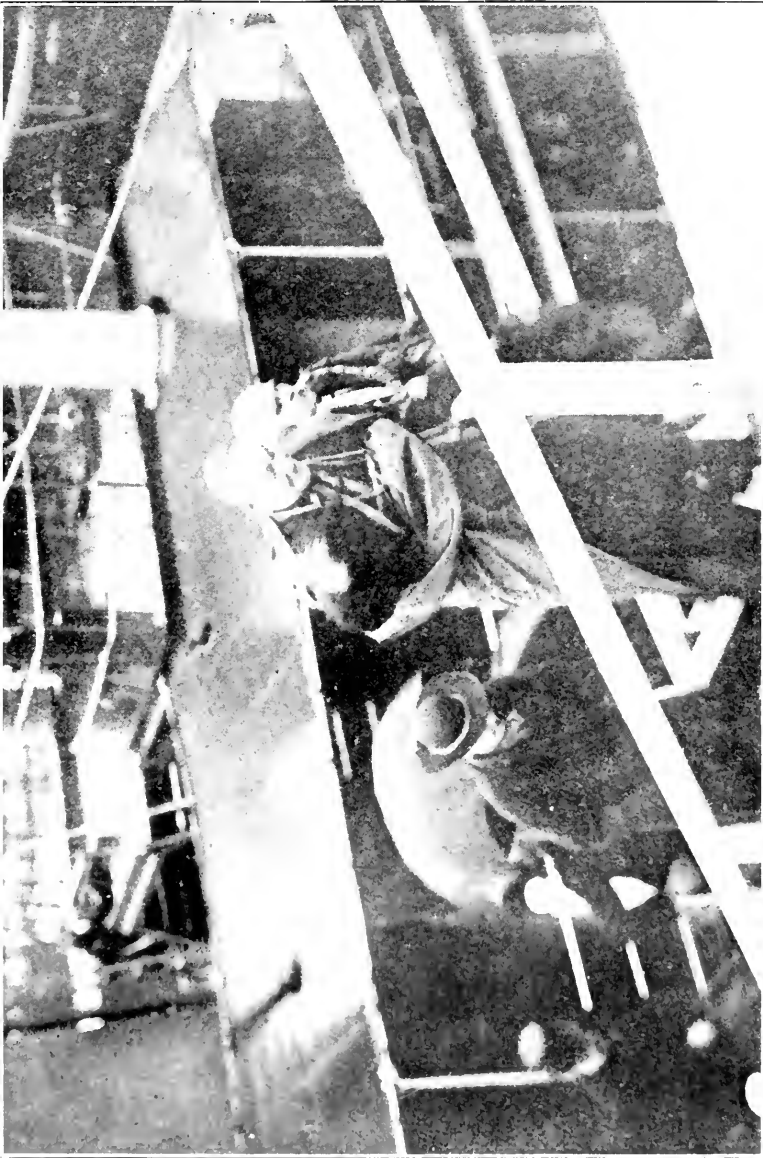

LE CONGRES EUCHARISTIQUE.
Le Légal arrive à Montréal.

CURES DU DIOCÈSE DE QUÉBEC — *Suite*,

1707-1712. — Chs Hazeur-Dessonueux, 1712. — R. P. Ives Godard, récollet, 1712-1714. — MM. Pierre Leclair, 1714-1722. — Simon Foucault, 1722-1723. — RR. PP. Maurice Imbault, récollet, 1723. — Lucien Verge, récollet, 1723. — MM. Chs-Joseph Le Berre, 1723-1724. — Simon Foucault, 1724-1741. — Jos.-Romain Dolbec, 1741-1746. — Frs Marganne-de-Chapt-de-Lavaltrie, 1746-1747. — Jean-Frs Curot, 1747-1764. — Chs Maugue-Garaut-St-Onge, 1764-1769. — Jacques Hingan, curé de l'Islet, desservant, 1769-1777. — Paul-Ambroise Bédard, 1777-1779. — Jacques Panet, curé de l'Islet, dess., 1779-1780. — Jacques-Olivier Guichaud, 1780-1781 (église fermée du 1er octobre 1781 au 5 juillet 1782). — Jos.-Michel Pâquet, 1782-1792. — J.-Bte Griault, 1792-1806. — Pierre-Nicolas Leduc, 1806-1812. — Pierre Viau, 1812-1818. — Philippe-Auguste Parant, 1818-1832. — Ls Gingras, 1832-1833. — Etienne-Edouard Parent, 1833-1840. — Jos.-Etienne Cécile, 1840-1857. — Frédéric Caron, ancien curé, desservant, 1857. — Frs Morin, 1857-1859. — Zéphirin Sirois, 1859-1868.

Charlesbourg (*St-Charles-Borromée*), Québec, P. Q., (F. 1660 — P. 2,075) :

MM. David Gosselin, curé ; C.-B. Rochette, vicaire ; J.-B. Soulard, retiré.

1883. — *Couvent du Bon-Pasteur* (de Québec).

1900. — *Académie des Frères Maristes des Ecoles*.

Anciens missionnaires desservants et curés : (De 1660 à 1675 par les Pères Jésuites ; De 1675 à 1690, par le Séminaire de Québec). — MM. Alexandre Doucet, 1690-1700. — Pierre-René Le Boulenger de Saint-Pierre, 1701-1747. — Frs Morisseaux-Bois-Morel, 1747-1774. — François Borel, 1774-1786. — Jacques Derome-Des-Carreaux, 1786-1808. — Charles-Marie Boucher de Boucherville, 1808-1823. — Antoine Bédard, 1823-1837. — Pierre Roy, 1837-1847. — Etienne Payment, 1847-1861. — Augustin Beaudry, 1861-1886. — Joseph Hoffman, 1886-1899.

Charny (*N.-D. du Perpétuel Secours*), Lévis, P. Q., (F. 1902 — P. 1,260) :

M. O. Poirier, curé.

Château-Richer (*La Visitation de Notre-Dame*), Montmorency, P. Q., (F. 1661 — P. 1,600) :

MM. C.-O. Cloutier, curé ; L.-P. Laverdière, en repos.

1903. — *Socurs de N.-D. du Perpétuel Secours* (de St-Damien).

Anciens missionnaires : Les RR. PP. Jésuites et MM. Gilles Nicolet, Jean Lesueur de Saint-Sauveur et Guillaume Vaillant, desservant la Côte de Beauré, 1640 à 1661.

Anciens curés : MM. Thomas - Joseph Morel, 1661 - 1668. — François Fillon, 1668-1678. — Guillaume Gaultier, 1678-1685. — Chs-Amador Martin, dess., 1685 - 1693. — Guillaume Gaultier, 1693 - 1720. — Jacques Bizard, 1720-1724. — Roger Chrétien Le Chasseur, 1724-1731. — Ls-Frs Soupiran, 1732-1741. — Joseph Resche, 1741-1752. — François Féré-Duburon, 1752-1773. — Pierre - René Hubert, 1773 - 1797. — Chs Faucher - Châteauvert, 1797 (8 mois). — Mgr Jean-François Hubert, évêque démissionnaire de Québec, 1797 (1 mois). — MM. Jean - Jacques Berthiaume, 1797 - 1807. — Chs-Marie Boucher de Boucherville, 1807 - 1808. — Pierre - Olivier Langlois - Germain, 1808-1827. — Chs-François Baillargeon, 1827-1831. — Jean-Bte Maranda, 1831-1835. — Louis Raby, 1835-1837. — Benjamin Desrochers, 1837-1843. — Etienne-Edouard Parent, 1843 - 1861. — Edouard Richard, 1861-1871. — Chs-Stanislas Richard (frère du précédent), 1871-1883. — Achille - Joseph Pelletier, 1883 - 1892. — Jos.-Apollinaire Gingras, 1892-1901.

Châteauvert (*St-Marc des Carrières*), Portneuf, P. Q., (F. 1901 — P. 1,210) :

M. J.-A. Langlais, curé.

Ancien curé : M. Jos.-Edouard Houde, 1901-1908.

CURES DU DIOCÈSE DE QUÉBEC — *Suite*.

Cranbourne (*St-Odilón*), Dorchester, P. Q., (F. 1883 — P. 1,460) :

M. J.-E. Donaldson, curé.

1903. — *Socurs de N.-D. du Perpétuel Secours* (de S. Damien).

Anciens missionnaires, curés de St-Edouard de Frampton : MM. John Caulfield O'Grady, 1832-1840. — William Dunn, 1840-1851. — Michael Kerrigan, 1851-1856. — Pierre-Frs-X.-Odilon-Marie-Alphonse Paradis, 1856-1865. — Hyacinthe Gagnon, 1865-1868. — Patrick Kelly, 1868-1876. — Jean-Edouard Maguire, 1876-1883.

Anciens curés : MM. Georges Guy, 1883-1894. — Isidore - Grégoire Deblois, 1894-1901. — J.-Bte Couillard-Dupuis, 1901-1903.

Daaquam (v. St-Beatrice de Daaquam).

Deschambault (*St-Joseph*), Portneuf, P. Q., (F. 1712 — P. 1,620) :

MM. Ulric Rousseau, curé ; J.-A. Lemay et Th. Labbé, vicaires
1861. — *Soeurs Grises* (de Québec).

Ancien missionnaire : M. Chs.-J.-Bte Rageot-Morin, curé des Grondines, 1712-1714.

Anciens curés : MM. Jean Ménage, 1714-1773 (1). — Joseph Fillion, 1773-1782. — Jos.-Etienne Demeulle, 1782. — Pierre-Nicolas Labadye, 1782-1795. — Charles-Denis Dénéchaud, 1795-1837. — Frs Morin, 1837-1846. — Chs-Edouard Poiré, 1846-1857. — Narcisse Bédanger, 1857-1890.

East-Broughton (v. *Sacré-Cœur de Jésus*).

Elgin Road (v. *St-Perpétue*).

Enfant-Jésus, Beauce, P. Q., (F. 1807 — P. 777) :

M. J.-B.-Em. Pichette, curé.

1908. — *Sœurs Franciscaines* (de Lyon).

Anciens curés : MM. Cléophas Picher, 1898-1899. — Joseph-François-Xavier-Henri Jobin, 1899-1909.

Etchemin (v. *St-Romuald*).

Fortierville (v. *St-Philomène de Fortierville*).

Fossambault (v. *St-Catherine*).

Frampton (*St-Edouard*), Dorchester, P. Q., (F. 1825 — P. 1,951) :

MM. J. O'Farrell, curé ; Jos-Th. Gagnon, vicaire.

1903. — *Socurs Servantes du S. Cœur de Marie* (de Limoilou).

Ancien desservant : M. Antoine Villade, curé de Ste-Marie de Beauce, 1826-1829.

Anciens curés : MM. Bernard Madden, 1829-1830. — William-James McCarron, desservant, 1830-1831. — Hubert Robson, 1831-1832. — John O'Grady, 1832-1840. — William Dunn, 1840-1851. — Michael Kerrigan, 1851-1856. — Odilon Paradis, 1856-1865. — Hyacinthe Gagnon, 1865-1868. — Patrick Kelly, 1868-1876. — John-Edward Maguire, 1876-1883.

Fraserville (*St-Patrice*), Témiscouata, P. Q., (F. 1813 — P. 4500) :

MM. Ed.-Philéas Roy, curé ; Ed.-Alex. Roy et Elz. Parent, vicaires. Joseph Girard, retiré.

1860. — *Socurs du Bon-Pasteur* (de Québec).

1886. — *Frères des Ecoles Chrétiennes* (de Montréal).

(1) Au temps de la conquête, nous lisons dans les registres, à la marge de quelques uns des actes de M. Ménage, des notes comme celles-ci : " Le 19ème août 1759, l'église a été pillée par l'anglais " — " Le 13 septembre nous avons rendu les armes à l'anglais. "

CURES DU DIOCÈSE DE QUÉBEC — *Suite*.

1887. — *Hôpital du Précieux-Sang* (SS. de la Providence de Montréal); MM. Ludger Blais, anc. curé; J. Martin (du diocèse de Chatham), retiré.

Anciens curés et desservants : MM. Théodore Létang, 1813. — René-Olivier Brunneau, dess., 1813 (1 mois). — Joseph Lacasse, 1813-1817. — Pierre Grenier, missionnaire, 1817-1818. — Michel-François Noël, 1818-1823. — Charles Bégin, jr, 1823-1825. — Pierre-Flavien Leclerc, dess., 1825. — Jean-Marie Madran, 1825-1830. — Ls-Ferdinand Belleau, 1830-1833. — Alexis Mailloux, 1833-1834. — Etienne Chartier, 1834-1835. — Jos.-David Déziel-Labréche, 1835-1837. — Olivier Leclerc, 1837-1840. — Ls-Antoine Proulx, 1840-1854. — Narcisse Beaubien, 1854-1859. — Dominique Racine, 1859-1862. — Joseph Lagueur, 1862-1871. — Frs-Xavier-Ludger Blais, 1871-1907. — Philippe-Auguste-Robert Lagueur, 1907-1908.

Grondines (*St-Charles*), Portneuf, P. Q., (F. 1680 — P. 1,192) :
M. J.-D. Ballantyne, curé.

Anciens desservants et curés : MM. Jean-Bte Marquiron, dess., 1740-1742. — (Manque jusqu'à 1792). — Jean-Marie Vidal, 1792-1801. — Pierre-Olivier Langlois-Germain, 1801-1802. — Jos.-Maurice Jean, 1802-1811. — Jos.-Norbert Provencher, 1811-1814. — (Manque à 1818). — Charles Hot, 1818-1835. — Ls-Onésime Désilets, 1835-1839. — Ls-Léon Belisle, 1839-1840. — Jos.-Olivier Leclerc, 1840-1844. — Jos.-Honoré Routhier, 1844-1848. — Jean-Noël Guertin-Desfossés, 1848-1849. — Geo.-Stanislas Derome-des-Carreaux, 1849-1858. — Ulric Rousseau, 1858-1859. — Léandre Gill, 1859-1877. — Jos.-Stanislas Martel, 1877-1894.

Grosse Ile (*St-Luc*), Montmagny, P. Q., (F. 1834 — P. 197) :
M. J.-V.-Edmond Paré, desservant.

Anciens missionnaires : (1) MM. Patrick O'Dwyer, 1834-1836. — William Dunn, 1837. — Pierre-Henry Harkin, 1839. — Pierre Huot et Siméon Belleau, 1840. — Jos.-Octave Fortier, 1841-1842. — Michaël Griffitts, 1842. — Wenceslas Fréchette, 1843. — Michaël Dowling, 1844. — William-Wallace Moylan, 1845-1847. — Narcisse Beaubien, 1846.

MM. Luc Trahan, 1848. — Patrick-Gabriel Clarke, 1850. — Ls-Ovide Brunel, 1851-1853. — Edmond Bonneau, 1854-1857. — Pierre-Olivier Drolet, 1858-1859. — P.-Chs-A. Winter, 1860. — André Aude, 1866. — Ans-lme B ucher, 1868. — Félix Dumontier, 1869. — Toussaint-Zéphirin Gingras, 1870. — James Neville, 1871. — Ambroise-Martial Pafard, 1872. — Jas. Neville, 1873. — Jean-Edouard Maguire, 1874. — Jean-Joseph Mourgues dit Monge, 1875-1876. — Ls-Etienne Grondin, 1877. — J.-J. M uragues dit Monge, 1878. — Benjamin Demers, 1879. — J.-J. Mourgues dit Monge, 1880-1883. — J.-Bte Gosselin, 1884-1885. — Jos.-Edouard-Augustin Vézina, 1886. — Antoine Campeau, 1887. — Julien-Clovis Arsenaull, 1888-1889. — Adélaïd-Alfred Castonguay, 1890. — Ls-Albert-Jonas Dion, 1891. — Georges Lavoie, 1892. — Jos.-Fabien Dumais, 1893. — Hégésippe Dorion (2), 1893-1895. — Joseph-Odilon Veilleux, Jos.-Edouard-Gaudiose Turgeon et Aristide Magnan, 1895. — Marie-Joseph-Jean-Baptiste Derome, 1895-1910.

Durant l'épidémie du typhus de 1847, *quarante-deux missionnaires* virent se dévouer au service des malades, ceux marqués d'une étoile furent eux-mêmes frappés par la maladie. Ceux marqués d'une croix moururent martyrs de leur charité.

MM. *William-Wallace Moylan, *Bernard McGauran, James McDewitt, *Pierre Téléphore Sax, James Nelligan, Célestin-Zéphirin Rousseau, *Antoine Campeau, *Jos. Bailey, Léon Provencher, *Mich I Forgues, Thomas Caron, *Narcisse Bélanger, Ls-Antoine Proulx, *Hugh McQuirk, *James McDonald, *Luc Trahan, *Philippe-Honoré Jean, J.-Bt -Art in Ferland, Jean Harper, †Félix-Séverin Pardy, †Edouard Montminy, Bernard O'Reilly, Louls-Adolphe Dupuis, J.-Bte Perras, Meise Duquay, Maxime Tardif Michaël Kerrigan, John-Caulfield O'Gady, *Elzéar-Alexandre Tardif, *Edward-John Horan, Pierre Beaumont, E lenne Payment, Etienne Hallé, Jos.-Hercule Dorion, *Charles Tardif, Antoine Lebel, Prisque Gariépy, William Dunn, Godfroy Tremblay, Ls-Stanislas Malo, †Hubert Robson, †Pierre Roy, †Michaël Power.

(1) Les missionnaires ne séjournèrent à la Grosse-Ile, que durant les mois d'été.

(2) 1er curé résidant l'hiver.

CURES DU DIOCÈSE DE QUÉBEC — *Suite*.

Honfleur (*N.-D. du Bon-Conseil*), Bellechasse, P. Q., (F. 1903 — P. 543) :

M. Nap. Lafrance, curé.

Anciens curés : MM. Ferdinand Chabot, 1903-1905. — Pierre-Arthur Lacasse, 1905-1910.

He-aux-Grues (*St-Antoine*), Montmagny, P. Q., (F. 1832 — P. 459) :

M. J.-B. Thiboutot, curé.

1904. — *Socurs de N.-D. du Perpétuel Secours* (de S. Damien).

Anciens curés : MM. Edouard Quertier, 1831-1834. — Pierre Roy, 1834-1837. — Etienne-Edouard Parent, curé du Cap St-Ignace, desservant, 1837. — Zéphirin Sirois, 1837-1843. — Frédéric Caron, 1843-1847. — Chs Tardif, 1847-1862. (Du printemps à l'automne 1802, la paroisse fut desservie par MM. J.-Bte Côté, curé du Cap St-Ignace et Thomas Hamel, Ferdinand Laliberté et Elzéar-Alexandre Tascheveau, du séminaire de Québec). — MM. Edouard Demers, 1862-1871. — Pim^e Girard, 1871-1875. — J.-Bte Plamondon, 1875-1885. — Jos.-Geo. McCrea, 1885-1888. — Adolphe-Ovide Godin, 1888-1895. — J.-Bte Gosselin, 1895-1896. — Frs-de-Borgia Boutin, 1896-1897. — Chs-Antoine Leclerc, 1897-1899.

Inverness (*St-Athanase*), Mégantic, P. Q., (F. 1859 — P. 519) :

M. Chs.-Frs. Dupont, curé.

Anciens curés : MM. Ambroise - Martial Fafard, 1866 - 1871. — John Connolly, 1871-1878. — Napoléon-Honoré Leclerc, 1878-1886. — Jos.-James-David Ballantyne, 1886-1894. — Sauveur Turcotte, 1894-1899. — Arthur-Adolphe Vincent, 1899-1905. — Jean-Joseph-Onésime Vaillancourt, 1905.

Jeune-Lorette (*St-Ambroise*), Québec, P. Q., (F. 1676 — P. 3,350) :

MM. Ph. Lessard, curé ; Jos. Lacasse, vicaire ; G. Giroux, ancien curé.

1905. — *Socurs de la Charité de St-Louis* (Vannes).

Anciens missionnaires de 1676 à 1694 : RR. PP. Jésuites, Michel-Germain de Couvert, Ls-Pierre d'Avaugour, Pierre Milt, Pierre-Daniel Rieher, Pierre de Lauzon, Justinien de la Richardie, Flavien de Gonnor, Pierre Potier, Jean-Bte-Frs Salleneuve et Etienne-Thomas Girault de Villeneuve.

Anciens curés : MM. Joseph Pâquet, 1794-1799. — Mich l-Auguste Amiot, 1799-1801. — Frs-Ignace Renvoysé, 1801-1805. — Antoine Bédard, 1805-1817. — Frs-Germain Rivard - Loranger, 1817 - 1818. — Antoine Bédard 1818 - 1824. — Thomas Cooke, 1824-1835. — Ls-Théophile Fortier, 1835-1844. — Frs Boucher, 1844-1800. — Guillaume Giroux, 1880-1904.

Kamouraska (*St-Louis*), Kamouraska, P. Q., (F. 1727 — P. 1,130) :

MM. Georges Guy, curé ; P. Legendre, vicaire ; B.-Cl. Guy, retiré.

1856. — *Congrégation de Notre-Dame* (de Montréal).

Anciens curés : De 1674 à 1709, missionnaires incognus. MM. Philippe Rage l-Morin, 1709 - 1711. — Etienne Auclair - Desnoyers, 1711 - 1748. — Auguste Plante, 1748-1755. — Joseph-Amable Trutault, 1755-1800. — Alexis Pincet 1800-1816. — Joseph-Norbert Provencher, 1816. — 1818. — Jacques Varin, 1818 - 1812. — Charles Chiniquy, 1812 - 1816. — Jos.-Henri Routier, 1816 - 1852. — Nicolas-Tolentin Hébert, 1852 - 1888. — Placide - Edouard Beaudet, 1888-1893. — Frs-Narcisse Fortier, 1893-1896. — Napoléon-Henri Leclerc, 1896 - 1899. — Philippe-Benoît Garneau, 1899-1901. — Hubert-Siméon Lessard, 1901 à 1903.

Kembec (*St-Côme*), Beauce, P. Q., (F. 1871 — P. 1,550) :

MM. J.-Élie Breton, curé ; Cyr. Fréchette, vicaire.

Anciens curés : MM. Joseph-Rémi Desjardins, 1871 - 1874. — Léon - Maxime Morisset, 1874-1886. — Frs-de-Borgia Boutin, 1886-1888.

CURES DU DIOCÈSE DE QUÉBEC — *Suite*.

Lac Beauce (*St-Marie*), Beauce, P. Q., (F. 1745 — P. 2,612) :
MM. J.-É. Feuillault, curé; Wilbrod Clavet, vicaire; P. Thé-
berge, retiré.

1823. — *Congrégation de Notre-Dame* (de Montréal).

1855. — *Frères des Ecoles Chrétiennes* (de Montréal).

Anciens missionnaires : RR. PP. François Carpentier, o.f.m., 1737-1744. —
Ls-Claude Amiot (fr. Hyacinthe), o.f.m., 1744-1745. — M. Pierre Leclair,
1745-1747. — RR. PP. Jos.-Etienne Féré-Duburon (fr. Alexis), o.f.m.,
1747-1750. — Ls-Marie-Bonaventure Carpentier, o.f.m., 1750-1753. — Ls-
Alexandre Constantin (fr. Justinien), o.f.m., 1753-1759. — Claude Cliche
(fr. Didace), o.f.m., 1759-1760. — M. J.-Bte Gatiou, 1760-1761. — R. P.
Claude Loiseau (fr. Théodore), o.f.m., 1761-1766.

Anciens curés : MM. Jean-Marie Verreau, 1766-1785. — Jcs.-Maurice Jean,
1785-1786. — Frs-Jos. Deguire, 1786-1788. — Antoine Lamothe, 1788. —
J.-Bte Antoine Marcheteau, 1788-1790. — J.-Bte Dubord, 1790-1795. —
Jos. Lelièvre-Duval, 1795-1796. — Antoine Villade, 1795-1837. — Geo.-
Stanislas Derome-des-Carreaux, 1837-1845. — Michel Forgues, 1845-1847.
— Joseph Auclair, 1847-1851. — Louis Proulx, V. G., 1851-1871. — Jean-
Thomas-Alfred Chapereau, 1871-1896.

Lac aux Sables (*St-Rémi*), Portneuf, P. O., (F. 1897 — P. 1,190) :
M. Jos.-Chs Auger, curé.

1901. — *Sœurs Servantes du Sacré-Coeur de Marie* (de Limoilou).

Anciens curés : MM. Jos.-Télesphore Thibeau, 1897-1900. — Jos.-Sylvio
Chénard, 1900-1905. — Jos.-Alphonse Langlais-Sérien, 1905-1908.

Lac Beauport (*St-Dunstan*), Québec, P. Q., (F. 1853 — P. 3,12) : des-
servi par N.-D. des Laurentides et Ste-Brigitte de Laval.

Lac Edouard (*N.-D. du Bon-Conseil*), Québec, P. Q., (F. 1904 —
P. 433) :

M. J.-É. Castonguay, desservant les missions des Laurentides.

Lac Etchemin (*St-Germaine*), Dorchester, P. Q., (F. 1868 — P. 2,098) :
MM. Thomas Lauzé, curé; Victor Rochette, vicaire.

Anciens curés : MM. Frs-Xavier Métot, 1867-1871. — J.-s.-Aimé Rainville,
1871-1879. — Fortunat-Léonid Pelletier, 1879-1888.

Lac Noir (*St-Désiré*), Mégantic, P. Q., (F. 1890 — P. 2,634) :

MM. J.-F. Gagnon, curé; Ulr. Croteau, vicaire.

1904. — *Sœurs de la Charité de St-Louis* (de Vannes).

Ancien desservant : M. Joseph-Alphonse D'Auteuil, curé de St-Alphonse de
Thetford, 1884-1891.

Ancien curé : M. Pierre Ouellet, 1891-1899.

Lambton (*St-Ital*), Beauce, P. Q., (F. 1844 — P. 1,688) :

MM. A. Belleau, curé; L. Belleau, assistant.

1900. — *Sœurs Grises* (Québec).

Anciens curés : MM. Nazaire Leclerc, 1848-1851. — Narcisse Godbout, 1851-
1862. — Ls-Barthélemi Hallé, 1862-1872. — Frs-Xavier Côté, 1872-1876.
— Nicolas-Mathias Huot, 1876-1889.

Langevin (*St-Justine*), Dorchester, P. O., (F. 1864 — P. 1,234) :

M. J.-A. Kirouac, curé.

1905. — *Sœurs de Notre-Dame du Perpétuel Secours* (de St-Da-
mien).

De 1862 à 1872, la paroisse de Ste-Justine de Langevin a été desservie par
les Pères Trappistes. La maison s'appelait " La Trappe du Saint-Esprit. "
Anciens curés : R. P. Henri De Brie, devenu prêtre séculier de père trappiste,
qu'il était auparavant, 1872-1884. — Marie-Mathias Lemieux, 1884-1890.
— Marie-David-Théophile Trudel, 1890-1910.

L'Aube-Rivière (v. *St-David*).

Laval (*St-Brigitte*), Montmorency, P. Q., (F. 1849 — P. 475) :
M. F.-Is.-Em. Giroux, curé.

Anciens missionnaires : MM. Patrick O'Dwyer, 1836-1837. — Pierre Roy, curé de Charlesbourg, 1837. — (Vacant). — Geo.-Louis Lemoine, 1849-1851. — Pierre-Télesphore Sax, 1851-1854. — Odilon Paradis, 1854-1856. — Jos.-Nigel Campbell, 1856-1858. — John-Patrick Colfer, 1858-1861. — Hyacinthe Gagnon, 1861-1863.

Anciens curés : MM. Hyacinthe Gagnon, 1863-1865. — Louis-Augustin Gauthier, 1865-1871. — Anselme Boucher, 1871. — Frs-Xavier Méthot, 1871-1878. — Jos.-Isidore-Hospice Desjardins, 1878 - 1886. — Peter - Michaël O'Leary, 1886 - 1889. — Jos.-Honoré Fréchette, 1889 - 1895. — Thomas-Pantaléon Bégin, 1895-1905. — Ludger Picher, 1905-1909.

Leclereville (*St-Émmélie*), Lotbinière, P. Q., (F. 1862 — P. 1,200) :
M. J.-Éug. Hudon, curé.

Anciens curés : MM. Ls-Nicolas Bernier, 1864. — Jean-Bte Blouin, 1864-1865. — Joseph Dion, 1865-1870. — Chs-Augustin Bernier, 1870-1878. — Polycarpe Dassylva, 1878-1881. — Anselme Boucher, 1881-1890. — Paul Dubé, 1890-1898. — Antoine-Augustin Fortin, 1898-1909.

Leeds (*St-Jacques*), Mégantic, P. Q., (F. 1902 — P. 435) :
M. Thomas Gelly, curé.

Anciens curés résidant à Leeds et desservant Inverness : MM. Francis McDonnell, 1855-1858. — Ls-Chs-Ovide Grenier, 1858-1859. — Félix Dumontier 1859-1860. — William Richardson, 1860. — William Dunn, 1860-1866.

Anciens curés d'Inverness desservant Leeds : MM. Ambroise - Martial Pafard, 1866-1871. — John Connolly, 1871-1877. — Napoléon-Henri Leclerc, 1877-1886. — Jos.-James-David Ballantyne, 1886 - 1894. — Sauveur Turcotte, 1894-1899. — Arthur Adolphe Vincent, 1899-1902, où Leeds est détaché d'Inverness, avec encore un curé résidant.

Ancien curé de Leeds : M. Jos.-Arthur Morceau, 1902-1908.

Les Ecureuils (*St-Jean-Baptiste*), Portneuf, P. Q., (F. 1742 — P. 581) :
M. G. Turgeon, curé.

Anciens curés et desservants : MM. Jean-Bte Frichet, 1742-1750. — Frs Féré-Duburon, 1750-1752. — Joseph Voyer, 1752 - 1753. — Ls-Michel Bériaud, 1753-1765. — Valentin Chartier de Lotbinière, 1765-1777. — Mgr Chs-Frs Bailly de Messein, curé de la Pte-aux-Trembles, desservant, 1777-1779. — M. Jos.-Etienne Demeule, 1779-1782. — Mgr C.-F. B. de Messein, curé de la Pte-aux-Trembles, desservant, 1782 - 1786. — M. Jos. - Maurice Jean, 1786-1788. — Ls-Antoine Hubert, 1788-1793. — Mgr C.-F. B. de Messein, curé de la Pte-aux-Trembles, dess., 1793-1794. — MM. Jean-Denis Daulé, 1794-1806. — Jos-Claude Poulin-Cressé de Courval, curé de la Pte-aux-Trembles, dess., 1806-1826. — John Chisholm, 1826-1828. — Joseph Gaboury, 1828-1850. — Jos.-Noël Guertin dit Desfossés, 1850-1851. — Geo.-Ls Lemoine, 1851-1854. — Toussaint-Zéphirin Gingras, 1854-1863. — Jérôme Sasseville, 1863-1868. — Ls-Théodore Bernard, 1868-1870. — Pierre Beaumont, 1870-1879. — Jos.-Benoît Soulard, 1879-1898. — Frs-Xavier Méthot, 1898-1906. — Jean-Joseph-Onésime Vaillancourt, 1906-1910.

Lévis (*Notre-Dame de la Victoire*), Lévis, P. Q., (F. 1851 — P. 6,836) :

MM. F.-X. Gosselin, curé ; G. Sauvageau, J.-P. Chalifour et Édouard Pacaud, vicaires ; J.-A. Pelletier, 45, rue Fraser, P. Plante, 106, Côte du Passage et St-Geo. Bégin, 24, Wolfe.

1853. — *Collège Notre-Dame* : MM. Stan.-Irénée Lecours, supérieur et procureur ; É. Généreux, Cél. Lemieux, dir. des ecclésiastiques ; A. Marcoux, préfet des études au cours latin ; Jos.-Élias Roy, A. Faucher, préfet des études au cours commercial ; C. Fournier, Eugène Carrier, asst-procureur ; Joseph-Olivier Roy, J.-Bte Hallé, direct. des élèves ; Napoléon Laflamme, Jos. - Valère Roy, R. Lamontagne, A. Provencher, Jos. - Adalbert Roy, J.-L. Hébert, L. Boulanger,

CURES DU DIOCÈSE DE QUÉBEC — *Suite*,

(dess. de St-Edmond), J.-A. Laflamme, Jos. Ferland, P. Grondin, Patrick Boyd, J.-T.-W. Lemieux, O. Carrier, L. Chabot, J.-H. Chouinard, J.-C. Gosselin et J.-E. Caron ; plus 10 ecclésiastiques professeurs ; 650 élèves.

1858. — *Couvent et Académie* (Sœurs Grises de Québec).

1879. — *Hospice St-Joseph de la Délivrance* (Sœurs Grises de Québec) :

MM. John Hunt, aumônier ; Jacob Côté, P. Vincent, L.-E. Grondin, J.-A. Gingras, retirés.

1888. — *Frères Maristes des Ecoles* (de St-Athanase) avec un jувénat ; M. A. Marcoux, chapelain.

1892. — *Hôtel-Dieu* : MM. F.-X. Gosselin, chap. ; D.-O.-R. Dufresne, retiré

1896. — *Sœurs de la Sainte-Famille* (de Sherbrooke).

1907. — *Sœurs du Précieux Sang* (de St-Hyacinthe).

1907. — *Patronage-Fr. de St-Innocent de Paul*.—R. P. J.-G. Verret, supérieur.

Anciens curés : Mgr Joseph-David Déziel dit Labrèche, C. S., 1852-1882. — Mgr Antoine-Adolphe Gauvreau, P. D., 1882-1895.

L'Islet (*Notre-Dame de Bonsecours*), L'Islet, P. Q., (F. 1679 — P. 2,200) :

MM. Em. Dionne, curé ; Lucien Leclerc, vicaire ; F.-X. Casgrain, ancien curé.

1878. — *Sœurs du Bon-Pasteur* (de Québec).

1853. — *Frères des Ecoles Chrétiennes* (de Montréal).

Anciens desservants : Les curés du Cap St-Ignace de 1699 à 1745. (Voir Cap St-Ignace).

Anciens curés : MM. Jos.-Romain Dolbec, 1745-1767. — Jacques Hingan, 1767-1779. — Jacques Panet, 1779-1829. — Pierre Bourget, 1829-1833. — Frs-Xavier Delâge, 1833-1881. — Chs-David Bacon, 1881-1905.

Lotbinière (*St-Louis*), Lotbinière, P. Q., (F. 1692 — P. 1,600) :

MM. L.-L. Paradis, curé ; J.-Éloi Laliberté et A. Pérusse, retirés.

1863. — *Sœurs du Bon-Pasteur* (Québec).

Anciens missionnaires : MM. Claude Volant de St-Claude, 1679. — Pierre Volant de St-Claude, 1680-1682. — Paul Vachon, 1682-1692. — RR. PP. Bonaventure Flicourt, récollet, 1697. — Félix Cappes, récollet, 1703-1713. — M. Alexandre Cloutier, 1714. — RR. PP. Valentin Chartier de Lotbinière, Récollet, 1714. — Luc Flamand, récollet, 1724.

Anciens curés : MM. Jean-Bte Ratel, 1724-1726. — Jean-Bte Lacoudray, 1726-1727. — Simon-Alexis Angers, 1727-1728. — R. P. Jean-Bte Lajus, récollet, 1728-1729. — Simon-Alexis Angers, 1729-1733. — Joachim Fornel, 1733-1734. — Jean-Félix Proteau, 1734-1735. — Frs-Ignace Levasseur, 1735-1736. — Antoine Abrat, 1736-1739. — RR. PP. Hippolyte Collet, récollet, 1739-1742. — Ls-Marie (fr. Bonaventure) Carpentier, récollet, 1742-1746. — MM. François Petit, 1746-1761. — Antoine Lagroix, 1761-1764. — Jean-Bte Gattien, 1764-1785. — Jacques-Etienne Chauret, 1785-1799. — Jean-Marie Fortin, 1789-1795. — Jean-Marie Vidal, 1795-1800. — Alexis Lefrançois, 1800-1801. — Paul-Louis Landriaux, 1801-1812. — Jos.-Maurice Jean, 1812-1822. — Jean-Bte Daveluy, 1822-1831. — Edouard Faucher, 1831-1865. — Ls-Alexis Bourret, 1865-1867. — Léon Roy, 1867-1878. — Chs-Augustin Bernier, 1878-1892. — Benjamin Demers, 1892-1894.

Lyster (v. *St-Anastasic*).

CURES DU DIOCÈSE DE QUÉBEC — *Suite*.

Montauban (*Notre-Dame des Anges*), Portneuf, P. Q., (F. 1879 — P. 1,275) :

M. S. Garon, curé.

1900. — *Soeurs Servantes du Saint-Coeur de Marie* (Limouilou).

Anciens curés : MM. Flavien-Edouard-Joseph Casault, 1880-1881. — Edouard Lamontagne, 1881-1886. — Jean-Bte Gosselin, 1886-1895. — Auguste Vézina, desservant, 3 mois en 1895.

Mont-Carmel (*Notre-Dame*), Kamouraska, P. Q., (F. 1859 — P. 1,260) :

M. J.-A. Lessard, curé.

Anciens curés : MM. Pierre Boucher, 1859 - 1861. — Joseph - Elzéar Michaud 1861 - 1862. — Joseph Hoffman, 1862 - 1867. — François Morin, 1867. — Frs-Xavier-Ludger Blais, 1867-1871. — Edouard Demers, 1871-84. — Jos.-Magloire Moreau, 1884 - 1896. — Jos. - Georges Goudreau, 1896 - 1898. — Guillaume-Benjamin Dionne, 1898-1905. — Joseph-Edouard Olivier Martin, 1905-1910.

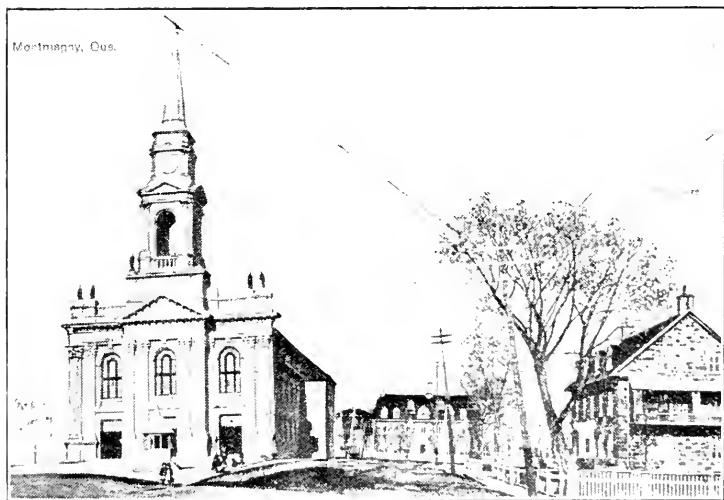

MONTMAGNY, Qué.

Montmagny (*St-Thomas*), Montmagny, P. Q., (F. 1678 — P. 5,300) :

MM. V.-Od. Marois, curé ; F. Montreuil, U. Martel, J.-A.

Em. Guillot et Jos. Breton, vicaires.

1855. — *Congrégation de Notre-Dame* (de Montréal).

1884. — *Sœurs Grises* (de Québec), Hospice.

1908. — *Sœurs Grises* (de Québec), Pensionnat de N.-D. du Bon-seil.

1886. — *Frères du Sacré-Coeur* (d'Arthabaskaville).

Anciens desservants (St-Thomas de la Pointe à la caille) : R. P. Georges Hamel, récollet, 1679. — M. Jos.-Thomas Morel, 1679-1686. — R. P. Rodolphe du Bus, récollet, 1702. — MM. Goulin Calvin, 1706-1708. — Chs Hareur Dessonneaux, 1710-1714.

CURES DU DIOCÈSE DE QUÉBEC — *Suite.*

anciens curés (St-Thomas de Montmagny) : MM. Chs Hazeur-Dessonneaux, 1714-1715. — Frs Richard, 1716-1726. — Jacques Lelièvre, 1726-1732. — Jacques-Louis Guyon-Fresnay, miss., 1732-1734. — Joachim Formel, 1734-1736. — J.-Bte François Grenet, 1736-1740. — André Jorian, 1740-1742. — Roger-Chrétien Le Chasseur, 1742-1756. — J.-Bte Petit Maison basse, 1756 - 1780. — Chs Perrault, 1780 - 1785. — Jean-Marie Verreau, 1785-1817. — Hyacinthe Hudon, 1817. — Antoine Bédard, 1817-1818. — Frs-Germain Rivard-Loranger, 1818-1819. — Jean-Louis Beaubien, 1819-1863. Jos.-René-Léandre Hamelin, 1863-1869. — Ls-Frs-Léon Rousseau, 1869-1898.

Newbois (v. *St-Narcisse*).

New-Ireland (v. *St-Adrien d'Irlande*).

Notre-Dame de Lourdes, Mégantic, P. Q., (F. 1892 — P. 679) :
M. O.-H. Desroches, curé.

Anciens desservants : MM. Frs-Xavier Couture, vicaire de Ste-Julie de Somerset, 1889-1890. — Adélarde Gagnon (idem), 1890-1893.

Anciens curés : MM. Adélarde Gagnon, 1893-1900. — Ls-Napoléon Fiset, 1900-1907.

Notre-Dame des Laurentides, Québec, (F. 1905 — P. 1,076) :
M. C.-O. Godbout, curé.

1869. — *Couvent de N.-D. des Laurentides, Bon-Pasteur.* — M. J.-B.-R. Labbé, chap.

Notre-Dame du Portage, Témiscouata, P. Q., (F. 1856 — P. 552) :
M. Aug. Taschereau, curé.

Anciens curés : MM. Jos. - Elzéar Michaud, 1856 - 1858. — Esdras Rousseau, 1858-1860. — Ulric Rousseau, 1860-1865. — Pierre-Stanislas Vallée, 1865-1866. — Thomas - Eugène Beaulieu, 1866 - 1871. — Napoléon Constantin, 1871-1878. — Ls-Etienne Grondin, 1878-1886. — Ls-Geo.-Ovide-Elzéar de Chavigny-de-la-Chevrotière, 1886 - 1891. — Jos.-Zéphirin-Ananie Girard, 1891-1906.

Notre-Dame du Rosaire, Montmagny, P. Q., (F. 1889 — P. 650) :
MM. J.-Ulric Perron, curé ; Benj. Paradis, en repos.
1904. — *Socurs de la Charité de St-Louis* (de Vannes).

Anciens curés : MM. Siméon Jolicœur, 1889-1892. — Ls-Auguste-Alphonse Talbot, 1892-1901. — Jos.-Odilon-Ulric Brunet, 1901-1906.

Notre-Dame du Sacré-Cœur, Lotbinière, P. Q., (F. 1903 — P. 717) :
M. J.-B.-Arthur Poulin, curé.

Panet (v. *St-Fabien de Panet*). (F. 1902).

Parisville (*St-Jacques*), Lotbinière, P. Q., (F. 1900 — P. 605) :
M. Fortunat Rouleau, curé.

Anciens curés : MM. Joseph-Télesphore Thibeaudeau, 1900-1905. — Michel-Gaudiose Lemieux, 1905-1909.

Pintendre (*St-Louis*), Lévis, P. Q., (F. 1899 — P. 792) :
M. L.-H. Carrier, curé.

Anciens curés : MM. Philippe-Auguste-Robert Laguëux, 1899-1903. — Frs-de-Borgia Boutin, 1903-1904. — Jos.-Théodore Mercier, 1904-1906. — François-Xavier Couture, 1906-1910.

Plessisville (v. *Somerset*).

Pointe-aux-Trembles (*St-Frs de Sales*), Portneuf, P. Q., (F. 1679 - F. 1,124) :

M. Elzéar Dionne, curé.
1685. — *Congrégation de Notre-Dame* (de Montréal).

CÛRES DU DIOCÈSE DE QUÉBEC — *Suite*.

Anciens curés et desservants : MM. Germain Morin, 1679-1680. — Jean Basset, 1680-1681. — Jean Pinguet, 1681-1685. — Jean Basset, 1685-1716. — Pierre Hazeur-Delorme, 1716-1725. — Robert Dumont, 1725-1746. — Ls-Eustache Chartier de Lotbinière, 1746-1777. — Mgr Chs-Frs Bailly-de-Messein, évêque de Capse, coadjuteur de Québec, 1777-1794. — MM. Jos.-Claude Poulin-Cressé-de-Courval, 1794-1846. — Ls-Edouard Parent, 1846-1877. — Uric Rousseau, 1877-1890. — Anselme Boucher, 1890-1899. — Joseph-Benoît Soulard, 1899-1909.

Ponthriand (*St-Antoine*), Mégantic, P. Q., (F. 1896 — P. 1.150) :
M. F.-P. Lamontagne, curé.

Ancien desservant : M. Ls-Crègoire Auelair, curé du *Saint-Cœur de Marie*, 1896-1898.

Anciens curés : MM. Chs-Albert-Oilon Dupuis, 1898 19 0 — Jos-Théophile Houle, 1900-1906.

Pont-Rouge (*Ste-Jeanne de Neuville*), Portneuf, P. Q., (F. 1867 — P. 1.912) :

MM. C.-F. Bourque, curé ; A Gauthier, vicaire.

1904. — *Socurs de la Charité de St-Louis* (de Vannes).

Anciens curés : MM. Auguste-Honoré Gosselin, 1869-1886. — Eu-èbe-Ernest Hudon, 1886-1900.

Portneuf (*Notre-Dame*), P. Q., (F. 1861 — P. 1.694) :

MM. F.-X. Tessier-Laplante, curé ; Ir. Fortin, vicaire.

1904. — *Socurs de S. Joseph de S. Vallier*.

Anciens curés : MM. Edouard Sé érin F. ard, 1840-1862 — Lé n P ovencher, 1862 - 1869. — Félix Dumontier, 1869 - 1882. — Ls-Napoléon Cinq-Mars, 1882-1904.

Rivière-à-Pierre (*St-Bernardin de Sienne*), Portneuf, P. Q., (F. 1890 — P. 650) :

M. Od. Blanchet, curé.

1902 — *Socurs Servantes du St-Coeur de Marie* (de Limoilou)

Anciens curés : MM. Frs-Xavier Couture, 1890 - 1894. — Ls-Joseph Garon, 1894-1899.

Rivière Boisclair (v. St-Édouard de Lotbinière).

Rivière Duchêne (v. Station Lotbinière).

Rivière-Ouelle (*l'Assomption*), Kamouraska, P. Q., (F. 1685 — P. 1.648) :

MM. L.-P. Delisle, curé ; C.-Cl. Lévesque, en repos.

1809. — *Congrégation de Notre-Dame* (de Montréal).

Anciens missionnaires : Avant 1685, la paroisse de la Rivière Ouelle, fut visitée par MM. Pierre Permeléan, prêtre du Séminaire de Québec, Thomas-Joseph Morel, chan. de la cathédrale de Québec ; et les RR. PP. Nicolas Cadart et Emmanuel Jumeau, récollets.

Anciens curés et desservants : MM. Pierre de Francheville, 1685-1691. — Jean-Bernard de Requeleyn, 1691-1718. — Philippe-Pierre Sauvainer de Coppin, en même temps curé de Ste-Anne de la Pocatière, 1718-1720, comme aussi les quatre curés suivant : Jacques Leselache et le Père Maurice Imbeault, récollet, 1720-1731. — Ls-Bernard Gastonnuay, 1731-1734. — Charles Lefebvre-Duchouquet, 1734-1738. — Louis Chevalier, 1738-1765. — Bernard Sylvestre Dasque, 1765-1769. — Jean-Louis-Laurent Parent 1769-1781. — Bernard-Claude Panet, 1781-1807. — Le même, évêque de Saldes, 1807-1826. — Pierre Viau, V. G., 1826-1835. — Louis-Marie Cadioux V. G., 1835-1838. — Charles Bégin, archiprêtre, 1838-1872. — Maximin Fortin, 1872 - 1874. — Elbi-Victorien Dion, 1874 - 1892. — Philippe-Edouard Pagé 1892-1895. — Adolphe Michaud, 1895-1902.

CURES DU DIOCÈSE DE QUÉBEC — *Suite*.

Sacré-Cœur de Jésus, Beauce, (B. P. East Broughton), P. Q., (F. 1871 — F. 2,563) :

MM. Alexandre Lafrance, curé ; A. Prémont, vicaire.
1896. — *Socurs de N.-D. du Perpétuel Secours* (de St-Damien).

Anciens curés : MM. L.-Al. Pelletier?, 1871-1873. — Bernard-Claude Guy, 1873-1894. — David-Onésime Naud, 1894-1903. — Jos.-Arthur-Nérée Gouin, 1903-1906.

Saint-Achillée (desservi par le Château-Richer). (F. 1885 — P. 157)

Saint-Adalbert (desservi par Saint-Pamphile). (F. 1890).

Saint-Adolphe (desservi par Stoneham). (P. 137).

Saint-Adrien d'Irlande ou New-Ireland, Mégantic, P. Q., (F. 1879 — P. 1,130) :

M. Théophile Dumas, curé.
1903. — *Socurs de la Charité de Saint-Louis* (de Vannes).

Anciens curés : MM. Joseph-Alphonse d'Auteuil, 1879-1886. — Joseph-Elzéar La liberté, 1886-1893. — Joseph-Octave Langlois, 1893-1905.

Saint-Agapit de Beauvillage, Lotbinière, P. Q., (F. 1868 — P. 1,480) :

M. P.-A. Pouliot, curé
1897. — *Socurs de N.-D. du Perpétuel Secours* (de St-Damien).

Anciens desservants : MM. Félix-Vincent-Gauthier, curé de St-Gilles, et Georges Casgrain, curé de St-Etienne, 1867-1868.

Anciens curés : MM. Jos.-Etienne Martin, 1868-1877. — Jules Mailley, 1877-1879. — Théophile Montminy, 1879-1890.

Sainte-Agathe, Lotbinière, P. Q., (F. 1853 — P. 1,400) :

M. L.-S. Turcotte, curé.
Ancien desservant : M. William Richardson, curé de St-Gilles, 1853-1857.

Anciens curés : MM. William Richardson, 1857-1867. — Frs-Jeanne Paradis, 1867-1869. — Nicolas-Mathias Huot, 1869-1876. — Patrick Kelly, 1876-1899.

Saint-Alban, Portneuf, P. Q., (F. 1856 — P. 1,517) :

M. J.-E. Rouleau, curé.
1906. — *Socurs de Notre-Dame du Perpétuel Secours* (de St-Damien).

Anciens curés : MM. Pierre Dionne, 1856-1881. — Flavien-Edouard-Jos. Casault, 1881-1898. — André-Chs-Henri Paquet, 1898-1902. — Philéas Lesard, 1902-1904.

Saint-Alexandre, Kamouraska, P. Q., (F. 1850 — P. 1852) :

MM. Adolphe Michaud, curé ; H. Deschênes, vicaire.
1881. — *Socurs Grises* (de Québec).

Anciens curés : MM. Ls-Edouard-Adolphe Dupuis (en même temps de Ste-Hélène), 1851-1852. — Joseph Matte, 1852-1856. — Jos.-Stanislas Martel, 1856-1860. — Clovis-Jos. Roy, 1860-1891. — Chs-Frs-Jos. Bourque, 1891-1900. — Frs-Eusèbe-Gustave-Ernest Hudon, 1900-1907.

Saint-Alphonse de Thetford, Mégantic, P. Q., (F. 1886 — P. 5,000) :

MM. J.-G. Goudreau, curé ; Ludger Michaud, Théodule Proulx et J.-On. Gosselin, vicaires.

CURES DU DIOCÈSE DE QUÉBEC — *Suite*.

1899. — *Socurs Grises* (de Québec).

1907. — *Collège Commercial* : FF. des Écoles Chrétiennes.

Anciens curés : MM. Joseph-Alphonse D'Auteuil, 1886-1899. — Frs-Xavier-Lactance Mayrand, 1899.

Saint-Ambroise (v. *Jeune-Lorette*).

Sainte-Anastasia. Mégantic, P. Q., (F. 1860 — P. 1900) :

M. J.-Ed. Houde, curé.

Anciens curés : MM. Jos.-Charles-Godfroy Gaudin, 1869-1870. — Guillaume-Thomas Roy, 1870-1872. — Anselme Boucher, 1872-1880. — Ls-Zoël Lambert, 1880-1892. — Jean-Bte-René Labbé, 1892-1903. — Edouard-Philéas Roy, 1903-1908.

Saint-André, Kamouraska, P. Q., (F. 1791 — P. 1865) :

M. J.-A. D'Auteuil, curé.

1907. — *Hospice. Socurs de la Charité*. — M. A. Bernier, aumônier.

M. L. D'Auteuil, retiré.

Anciens missionnaires : MM. Jos.-Ambroise Trutaut, 1791. — Ignace-Raphaël Leclerc, 1791-1794. — Michel-Auguste Amiot, 1794-1799. — François Vézina, 1799-1802. — Joseph Dorval, 1802-1806. — Michel-Aug. Amiot, 1806-1809. — Théodore Létang, 1809-1814. — Barthélemi Fortin, 1814-1816. — Pierre-René Joyer, 1816-1817. — Philippe-Auguste Parent, 1817-1818. — Jacques Varin (curé de Kamouraska), desservant, 1818-1820. — Pierre-Flavien Leclerc, 1820-1837.

Anciens curés : MM. Louis-Antoine Montminy, 1837-1843. — Paschal Poullot, 1843-1849. — Narcisse Doucet, 1849-1862. — Jean-Bte Gagnon, 1862-1866. — Léon Roy, 1866-1867. — Jean-Bte Perras, 1867-1872. — Louis-Barthélemi Hallé, 1872-1900. — Louis-Daniel Guimont, 1900-1902.

Sainte-Anne de Beaupré, Montmorency, P. Q., (F. 1657 — P. 2,075) :

RR. PP. A. Lemieux, visiteur ; A. Fiset, rect. et curé ; É. Flynn, ministre ; E. Lamontagne, P. Rioux. E. Manise, P. Girard, G. Daly, E. Dumont, F. Roumieu, L. Somville, A. Giroux, Th. Duval, A. Caron, A. Delisle, J. McDougall, G. Deleus, G. Janssens, R. Ménard, C.S.S.R.

1894. — *Franciscains Missionnaires de Marie* (Q). Hospice et Couvent.

1894. — *Socurs de Notre-Dame du Saint-Rosaire* (de Rimouski).

1905. — *Rédemptoristines* (Hollande)

Anciens missionnaires : MM. Th mas J sep) M rel, 1661-1637. — Frs Fillon, 1668-1679. — Ls Soumande, 1679-1685. — Germain Morin, 1685-1693. — Godefroy-Théodore d'Herbecy, 1693-1698. — Ls Soumande et autres MM. du Séminaire de Québec, 1698-1702.

Anciens curés : MM. Antoine Chabot, 1702-1728. — Chs-Jos. Le Berre, 1728. — Ls Mauffils, 1728-1731. — Zéphirin-Jos. Depierre 1731-1733. — Bernardin de Gausse-Falaise, 1733-1734. — Joseph Navières, 1734-1740. — Dominique DeVoble, 1741-1749. — Pierre Maucue-Garaut-St Onge, 1749-1755. — Pierre Prs de Thlersant, 1755-1756. — Philippe-J's. Vizien, 1756-1758. — Jean-Ls Laurent Parent (1), 1758-1766. — Pierre-René Hubert, 1767-1777. — Jacques Derome-des-Carreaux, 1777-1786. — Frs-Bernard Gaillard, 1786-1802. — Chs Genest, 1802-1804. — Antoine Bédard, 1804-1805. — Frs-Ignace Ruyvoysé 1805-1837. — J.-Bte-Antoine Ferland, 1837-1841. — Joseph Bonenfant 1841-1843. — Benjamin Desrochers, 1843-1849. — Prisque Gariépy, 1849-1867. — Ls-Alexis Bourret, 1867-1871. — J.-Bte Bluin, 1871-1875. — Antoine-Adolphe Gauvreau, 1875-1878. (alors que la paroisse passe sous la direction des Rédemptoristes). — RR. PP. Joseph Clauss, 1878-1879. — Jean Tichon, 1879-1887. — Charles Debongnie 1887-1892. — Jean-Téden, 1892-1894. — René Ahard, 1894-1901. — Honoré De Nys, 1901-1907. — Alphonse Lemieux, 1907-1908.

(1) M. Tanguay dit, à tort, que c'est Pierre-Clément Parent.

CURES DU DIOCÈSE DE QUÉBEC — *Suite*.

Sainte-Anne de la Pocatière, Kamouraska, P. Q., (F. 1715 — P. 2.200) :
MM. Charles-Ed. Gagné, curé ; Jos.-A. Dumas, vicaire ; L.-A. Lèvesque, retiré.

Collège de Sainte-Anne (fondé en juin 1827, par M. l'abbé Chs-Frs Painchaud), affilié à l'Université Laval en 1863, cours class. et comm. : MM. L. Dumais, supérieur ; J. Richard, prof. à l'école d'Agriculture ; Eug. Pelletier, Ol. Martin, dir. de l'École d'Agriculture ; Aug. Boulet, procureur ; J.-N. Gignac, dir. des élèves ; F. Blanchet, Jos.-F. Gosselin, direct. des Ecclés. ; Jos.-E. Lavoie, asst.-proc. ; Geo.-N. Pelletier, Jos. Bourque, J.-Wilfrid Lebon, Aug. Lessard, J.-W. Roy, L.-E. Morneau, J.-H. Filion, J.-A. Beaudoin, J.-B. Leclerc, A. Lapointe, préfet des études ; J.-Salluste Boulet, J.-Arthur-Victor Martin, Noël Pelletier, Chs Bourque, Maxime Fortin, Léonce Pelletier ; plus 15 ecclés., professeurs ; 370 élèves ; M. F. Tétu, malade.

1862. — *Sœurs Grises* (de Québec). Couvent et hospice.

Sœurs de la Ste-Famille.

Anciens missionnaires, desservants et curés : MM. Jacques Lesclache, 1715-1717. — Nicolas-Joseph Chasles, 1717-1718. — Philippe-Pierre Sauvenier de-Coppin, 1718-1719. — Jacques Lesclache, 1719. — R. P. Maurice Imbault, récollet 1719-1722. — M. Jacques Lesclach, 1722-1723. — R. P. Maur. Imbault, récollet, 1723-1731. — MM. Ls-Bernard Gastonguay, 1731-1738. — Charles Lefebvre-Duchouquet, 1738-1749. — Pierre-Antoine Poirier, 1749-1778. — Pierre Huet de la Valinière, 1778-1779. — J.-Bte Deguire-dit-Larose, 1779-1780. — Jean-Frs-Xavier Lefebvre, 1780-1794. — Charles Chauveaux, 1794. — Antoine Foucher, 1795-1806. — J.-Bte Griault, 1806-1814. — Chs-Frs Painchaud, 1814-1838. — Alexis Mailloux, 1838-1847. — Ls-Alexis Burret, 1847-1875. — Ygr Chs-Edouard Poiré, 1875-1893. — Georges-Raphaël Fraser, desservant, 1893-1894, puis curé, 1894-1908. — Charles-Lucien Gauvreau, 1908-1909. — Pierre-Antoine-Georges Miville-Deschênes, 1909-1910.

Saint-Anselme, Dorchester, P. Q., (F. 1830 — P. 1.850) :

MM. Cyrille Samson, curé ; Léon Delisle, vicaire.

1862. — *Sœurs Grises* (de Québec).

Anciens curés : MM. Jean-Bte Bernier, 1830-1857. — Jos.-Chs-Godfroy Gaudin, desservant, 1857. — Chs-Edouard Poiré, 1857-1875. — Odilon Paradis, 1875-1889. — Fidèle Morisset, 1889-1908.

Saint-Antoine de Tilly, Lotbinière, P. Q., (F. 1708 — P. 1.260) :

M. Alb. Rouleau, curé.

Anciens missionnaires : RR. PP. Honoré Hurette, récollet 1702. — Félix Capps, récollet, 1703. — MM. Pierre Le Picard, 1703-1713. — Alexandre Cloutier, 1713-1714. — R. P. Félix Carpes, récollet, 1714-1718. — MM. François Rouillard, 1733-1734. — Guillaume Quéret de la Bretesche, 1734-1735. — Frs Rouillard, 1735-1736.

Anciens curés : MM. Jean-Bte Noël, 1736-1790. — Jean-Bte-Antoine Marcheteau, 1790-1798. — Frs-Raphaël Paquet, 1798-1806. — Jean-Bte-Janvier Leclerc, curé de Ste-Croix, desservant, 1806-1814. — Louis Raby, 1814-1835. — Louis Proulx, 1835-1847. — Pierre Béland, 1847-1859. — Basile Robin, 1859-1894. — Adalbert Blanchet, 1894-1899.

Saint-Antoine, Témiscouata, P. Q., (F. 1856 — P. 1.236) :

M. Bruno Desjardins, curé.

Anciens desservants : MM. Hyacinthe Potvin, curé de St-Modeste, 1855-1856. — Eloi-Victorien Dion (idem), 1856-1858. — Narcisse Beaubien, curé de la Rivière du Loup, 1858-1859.

CURES DU DIOCÈSE DE QUÉBEC — *Suite*.

Anciens curés : MM. Jacques Côté, 1859-1860. — Paul-Napoléon Thivierge, curé de N.-D. du Lac, desservant, 1860-1861. — Georges Talbot, 1861-1873. — Ls-Joseph Gagnon, 1873-1877. — Théophile Montminy, 1877-1879. — Frs-Alfred Bergeron, 1879-1881. — Frs-Eusèbe-Gustave-Ernest Hudon, 1881-1886.

Saint-Apollinaire, Lotbinière, P. Q., (F. 1857 — P. 1,530) :
M. C.-N. Pâquet, curé.

1807. — *Sœurs de N.-D. du Perpétuel Secours* (St-Damien).

Anciens curés : MM. Thomas Aubert de Gaspé, 1856-1868. — Damase Gonthier, 1868-1876. — Philippe-Félix Brunet, 1876-1879.

Sainte-Apolline, Montmagny, P. Q., (F. 1902 — P. 417) :
M. A.-Od. Guimont, curé.

Anciens missionnaires : MM. Jos.-Armand Verreau, 1902-1903. — Jos.-Martial Dubé, 1903-1906. — Louis Ludger Hudon, 1906-1909.

Saint-Aubert, L'Islet, P. Q., (F. 1878 — P. 1,295) :
MM. L.-N. Lessard, curé ; H. Dubé, ret.

1877. — *Congrégation de Notre-Dame* (de Montréal) :

Anciens curés : MM. Clovis-Joseph Roy, 1858-1860. — Jos.-Stanislas Maitel, 1860-1861. — Maximin Fortin, 1861-1872. — Georges Potvin, 1872-1885. — Théophile Houde, 1885-1890. — Chs-Antoine L'cerc dit Franceur, 1890-1897.

Saint-Augustin, Portneuf, P. Q., (F. 1691 — P. 1,375) :
MM. A.-O. Godin, curé ; J.-A. Bergeron, vicaire.

1882. — *Congrégation de Notre-Dame* (de Montréal).

1905. — *Frères des Ecoles Chrétienues*.

Anciens missionnaires et curés : MM. Germain Morin, (1er prêtre canadien), 1679-1680. — Jean Basset, 1680-1681. — Jean Pinguet, 1681-1685. — Jean Basset, 1685-1694. — Jean-Daniel Testu, curé, 1694-1702. — Philippe Rageot, 1702. — R. P. Hilaire de St-Hilaire, récollet, 1703-1705. — MM. Nicolas-Michel Boucher, 1706-1707. — Michel Bevaux-Descormiers, 1707-1710. — Michel Buisson de St-Cosme, 1711. — Pierre-Jos.-Thierry Hazeur-Delorme, 1712-1713. — Pierre Auclair-Desnoyers, curé, 1713-1721. — Louis Mauflis, 1721-1722. — P. Auclair-Desnoyers, curé, 1722-1748. — Gaspard Dunière (id.), 1748-1752. — Frs-Xavier-Nicolas-Marie Brassard (id.), 1752-1765. — Ls-Michel Bériau (id.), 1765-1801. — Esprit-Zéphirin Chenet (id.), 1801-1804. — Frs Vézina (id.), 1804-1810. — Alex's Le-françois (id.), 1810-1848. — Augustin Milette (id.), 1848-1870. — Frs Pilote (id.), 1870-1886. — Ls-Etienne Grondin (id.), 1886-1889. — Frs-Xavier Bélanger (id.), 1889-1896.

Sainte-Aurèle, Dorchester, P. Q., (F. 1906 — P. 339) :
M. J. Turgeon, curé.

Sainte-Basile, Portneuf, P. Q., (F. 1847 — P. 2,000) :
MM. L.-A. Gauthier, curé ; J.-G.-F. Lespinay, vicaire.

1902. — *Sœurs de N.-D. du Perpétuel Secours* (St-Damien).

Anciens desservants : MM Félix Gatién, 1840-1845. — Jos.-Philippe Lefrançois, curé du Cap Santé, 1845-1847. — Cyprien Tangay, curé de S.-Raymond, 1847-1849. — Frs Morin, curé du Cap Santé et de S.-Basile, 1849-1850.

Anciens curés : MM. Tou-saint-Zéphirin Gingras, 1850-1851. — Jérôme Sasseville, 1851-1857. — Ls-Ovide Grenier, desservant, 1857-1858. — Dominique Racine, 1858-1859. — Jérôme Sasseville, 1859-1863. — Ls-Ovide Grenier, 1863. — Patrick-Gabriel Clarke, 1863-1873. — Laurent-Benoit Chabot, 1873-1893.

Sainte-Béatrice de Daacquam, Bellechasse, P. Q., (dess. de Saint-Magloire).

CURES DU DIOCÈSE DE QUÉBEC — *Suite*.

Saint-Benjamin, Beauce, P. Q., (F. 1103 — P. 616) :

M. J.-E. Rochette, curé.

Première messe le 15 mars 1895, par M. Isidore Deblois, curé de St-Odilone de Cranbourne.

Ancien desservant : M. Zoël Lambert, curé de St-François de Beauce, 1895-1900.

Saint-Benoît Labre, Beauce, P. Q., (F. 1893 — P. 1,240) :

M. J.-Th. Turcotte, curé.

1905. — *Sœurs Servantes du Saint-Cœur de Marie*.

Saint-Bernard, Dorchester, P. Q., (F. 1843 — P. 1,438) :

M. L.-J.-D.-H. Michaud, curé.

Sœurs Franciscaines de Lyon (Beauceville).

Anciens curés : MM. André-Amable Marcoux, 1844-1848. — J.-Bte Côté, 1848-1849. — Edouard-François Moore, 1849-1856. — Joseph Bourassa, 1856-1884. — Jos.-Honoré Desruisseaux, 1884-1892. — Ls.-Olivier Moisan, 1892-1897. — Placide Roy, 1897-1904. — Frs-de-Borgia Boutin, 1904-1907.

Saint-Bernardin de Sienne (v. Rivière-à-Pierre).

Saint-Bruno, Kamouraska, P. Q., (F. 1893 — P. 846) :

M. Em. Paradis, curé.

Anciens missionnaires - desservants : MM. Pierre Patry, curé de St-Pascal, 1875-1883. — Charles Baillargeon (idem), 1883-1893. — (MM. Arthur-Mie-Hilaire Vaillancourt, vicaire de 1882-1883 ; Albert Rouleau, de 1885 à 1890 ; Mendoza-Philippe Bernard, de 1890 à 1892 et Jean-Pierre Grondin, de 1892 à 1893, aidèrent les curés de St-Pascal dans la desserte de cette paroisse).

Ancien curé : M. Jean-Pierre Grondin, 1893-1908.

Saint-Camille, Bellechasse, P. Q., (F. 1902 — P. 544) :

M. T. Bilodeau, curé.

Anciens missionnaires : MM. Théodore Mercier, 1900-1901. — Joseph-Fabien Dunais, curé de St-Magloire, 1901-1902.

Anciens curés : MM. Frs-Philibert Lamontagne, 1902-1906. — Joseph-Jules Gervais, 1906-1908.

Saint-Casimir, Portneuf, P. Q., (F. 1847 — P. 2,905) :

MM. Geo. McCrea, curé ; E.-G. Froulx, vicaire ; J. Hudon.

1890. — *Sœurs de la Providence* (de Montréal).

1908. — *Académie de St-Louis de Gonzague*. — Frères de l'Instruction Chrétienne (de Montréal).

Anciens curés : MM. Thomas Gauthier dit Larouche, 1847-1851. — Jean-Noël Guertin dit Desfossés, 1851-1889. — André-Chs-Henri Paquet, 1889-1888. — Flavien-Edouard-Joseph Casault, 1898-1900.

Sainte-Catherine, Portneuf, P. Q., (F. 1832 — P. 1,090) :

M. S. Jolicœur, curé.

Anciens curés : MM. Hugh Paisley, 1832-1840. — (De 1840 à 1841 la paroisse fut desservie par divers prêtres). — Hugh Paisley, 1841-1847. — John-Caulfield O'Grady, 1847-1851. — William Dunn, 1851-1859. — John-Caulfield O'Grady, 1859-1871. — Hyacinthe Gagnon, 1871-1878. — Athanase Lepage, 1878-1882. — René-Edouard Casgrain, 1882-1886. — Napoléon-Honoré Leclerc, 1886-1892. — Jos.-Olivier-Edmond Verret, 1892-1894. — P.-Michaël O'Leary, 1894-1896.

CURES DU DIOCÈSE DE QUÉBEC — *Suite*.

Saint-Charles, Bellechasse, P. Q., (F. 1749 — P. 1839) :

MM. A.-A. Faucher, curé ; Albert Roberge, vicaire ; A.-H. Gosselin, retiré.

1878. — *Sœurs Grises* (de Québec).

Anciens curés : MM. Ls-Pascal Sarault, 1749-1794. — Chs-Denis Denechaud, 1794-1795. — Jos.-Jean Roy, 1795-1799. — Jean-Bte Perras, 1799-1837. — Pierre Villeneuve, 1837-1856. — David Martineau, 1856-1883. — Chs-Frs Cloutier, 1883-1896. — Jos.-Damase Beaudoin, 1896-1905. — Pierre-Joseph Edouard Pagé, 1905-1910.

Sainte-Christine, Portneuf, P. Q., (F. 1893 — P. 665) :

M. Chs.-H. Tessier, curé.

Anciens curés : MM. Antoine-Augustin Fortin, 1895-1898. — Mendosa-Philippe Bernard, 1898-1904. — Fortunat Rouleau, 1904-1909.

Sainte-Claire, Dorchester, P. Q., (F. 1824 — P. 2,035) :

MM. J.-H. Fréchette, curé ; J.-A. Larochelle, vicaire ; F. Chabot, retiré.

1907. — *Sœurs de Notre-Dame du Perpétuel Secours* (de St-Damien).

Anciens curés : MM. Joseph-Philippe Lefrançois, 1824-1836. — Jacques-Benjamin Grenier, 1836-1841. — Prisque Gariépy, 1841-1848. — Antoine Lebel, 1848-1850. — Jean-Pierre-François Laforce-Langevin, 1850-1854. — Louis Théodore Bernard, 1854-1865. — Geo.-Antoine Belcour, 1865. — Pierre Minier-Lagacé, 1865-1866. — Félix-Joseph Buteau, 1866-1870. — Toussaint-Zéphirin Gingras, 1870-1875. — Damase Gonthier, 1875-1878. — Hyacinthe Gagnon, 1878-1886. — Jos.-Apollinaire Gingras, 1886-1892. — Hilaire-Wilbrod Couture, 1893-1903.

Saint-Cœur de Marie, Mégantic, P. Q., (F. 1879 — P. 1,408) :

M. J.-A. Filteau, curé.

Anciens missionnaires : MM. Nicolas-Mathias Huot, curé de St-Pierre de Broughton, 1863-1869. — François Gagné (idem), 1869-1871. — Ls-Gco. Fournier (idem), 1871-1873. — Bernard-Claude Guy, curé du Sacré-Cœur de Jésus, 1873-1879.

Anciens curés : MM. Frs-Xavier Lactance-Mayrand, 1879-1881. — Pierre Savoie, 1881-1882. — Ls-Grégoire Auclair, 1882-1898. — Frs-Xavier Couture, 1898-1906. — Joseph-Edouard Gaudiose Turgeon, 1906-1910.

Saint-Côme (v. Kennebec).

Sainte-Croix, Lotbinière, P. Q., (F. 1716 — P. 1,706) :

MM. P.-A. Godbout, curé ; A. Bilodeau, vicaire.

1849. — *Congrégation de Notre-Dame* (de Montréal)

Anciens missionnaires, desservants et curés : RR. PP. Félix Cappes, Antoine de Lino, Valentin de Lotbinière, Récollets, 1713-1723. — Luc Flamand, Récollet, 1724. — MM. J.-Bte Lacoudray, curé de St-Nicolas, desservant, 1725. — J.-Bte Ratel, curé de Lotbinière, desservant, 1725. — Simon-Alexis Angers, 1727-1729. — R. P. J.-Bte Lajus, Récollet, 1729-1730. — M. Simon-Alexis Angers, 1730-1731. — RR. PP. Louis Dumesny, 1731-1737. — Bonaventure Carpentier, 1737-1738. — Salvien Boucher, 1738-1744. — Ambroise Rouillard, Récollets, 1744. — MM. Henry La Taille, 1744-1758. — Charles Duberger, 1758-1760. — RR. PP. François Carpentier, 1760-1765. — Alexis Duburon, 1765. — François Carpentier, 1765-1766. — Théodore Loiseau, 1766-1773. Récollets. — MM. J.-Bte Noël, curé de Lotbinière, desservant, 1774-1777. — Joseph Verreau, 1777-1780. — Louis-Antoine Hubert, 1780-1784. — J.-Bte Gatiien, curé de Lotbinière, desservant, 1784-1785. — Jacques-Etienne Chaurét, curé de Lotbinière, desservant, 1785-1787. — Jean-Marie Fortin, curé de Lotbinière, desservant, 1788-1791. — J.-B.-Antoine Marcheteau, curé de Saint-Antoine, desservant, 1791-1797.

CURES DU DIOCÈSE DE QUÉBEC — *Suite.*

Anciens curés : MM. Gabriel-Elzéar Taschereau, 1797. — Jean-Bte Janvier Leclerc, 1800-1817. — Laurent-Thomas Bédard, 1817-1819. — Jean-Bte Daveluy, 1819-1828. — John Chisholm, 1828-1829. — Jean-Bte Potvin, 1829-1852. — Siméon Belleau desservant, 1852-1853. — Le même curé, 1853-1880. — Ignace-Irénée-Adolphe Légaré, 1880-1884. — Georges-Pierre Côté, 1884-1907. — Hubert-Siméon Lessard, 1907-1909.

Saint-Cyrille, L'Islet, P. Q., (F. 1865 — P. 1.675) :

M. J.-E. Galerneau, curé.

1899. — *Socurs de N.-D. du Perpétuel Secours* (de St-Damien).

Anciens curés : MM. Charles Galerneau, 1865-1882. — Charles-Eugène Frenette, 1882-1888. — François de Borgia Boutin, 1888-1889. — Maxime-Joseph Fillion, 1889-1898. — Pierre-Jos.-Charles Baillargeon, 1898-1905.

Saint-Damase, L'Islet, P. Q., (F. 1887 — P. 740) :

M. A. Castonguay, curé.

Ancien desservant : M. Jos.-Rémi Desjardins, curé de St-Louise, 1887-1889. *Anciens curés* : MM. Onésiphore-Anthelme-Joseph Cantin, 1889-1894. — Louis-Albert-Jonas Dion, 1894-1898. — Arsène-Omar Hudon-Beaulteu, 1898-1910.

Saint-Damien de Buckland, Bellechasse, P. Q., (F. 1889 — P. 1.276) :

M. Bruno Leclerc, curé.

1893. — *Socurs de N.-D. du Perpétuel Secours* (maison-mère) : Hôpital. MM. J.-O. Brousseau, procureur ; Aug. Vézina, aumônier de la communauté ; D.-M. Lemieux, E.-O. Corriveau et D. Guimont, retirés.

1902. — *Frères de Notre-Dame des Champs*. — Orphelinats industriels, d'agriculture et de colonisation. M. J.-A.-H. Tremblay, aumônier.

Anciens curés : MM. Jos.-Onésime Brousseau, 1882-1893. — Jos.-Odyllas Guimont, 1896-1905.

Saint-David de L'Aube-Rivière, Lévis, P. Q., (F. 1877 — P. 1.943) :

M. H. Desjardins, curé.

Anciens curés : Fondateur, Mgr Joseph-David Déziel, curé de Lévis ; MM. Jos.-Étienne Martin, 1877-1879. — Joseph Hoffman, 1879-1886.

Saint-Denis de la Bouteillerie, Kamouraska, P. Q., (F. 1841 — P. 805) :

MM. J.-F. Dumais, curé ; J.-R. Desjardins, retiré.

Ancien desservant : M. Charles Bégin, curé de la Rivière Ouelle, 1838-1841.

Anciens curés : MM. Edouard Quartier, 1841-1856. — Hyacinthe Potvin, 1856-1875. — Jean-Bte Thibault, vic. gén. du diocèse de St-Boniface, 1875-1879. — Ignace-Irénée-Adolphe Légaré, 1879-1880. — Camille-Stanislas Brochu, 1880-1905.

Saint-Dunstan (v. Lac Beauport).

Saint-Edouard ou Rivière Bois-Clair, Lotbinière, P. Q., (F. 1863 — P. 1.641) :

M. Chs. Leclerc, curé.

Anciens curés : MM. Joseph-Nérée Gingras, 1863-1864. — Louis-Léon Belisle, 1864-1878. — Jos.-Apollinaire, Gingras, 1878-1886. — Hyacinthe Gagnon, 1886-1899. — Joseph Valin, 1899-1906.

Saint-Eleuthère, Kamouraska, P. Q., (F. 1874 — P. 1.165) :

M. D. Chénard, curé.

Anciens curés : MM. Edouard Roy dit Desjardins, 1874-1881. — Ferdinand Garneau, 1881-1888. — Ferdinand Bégin, 1888-1893. — Pierre-Auguste Caron, 1893-1899.

CURES DU DIOCÈSE DE QUÉBEC — *Suite*,

Saint-Ézear, Beauce, P. Q., (F. 1846 — P. 1,225) :

M. J.-O. Veilleux, curé.

Anciens curés : MM. Louis-Honoré Grenier, 1846-1880. — Hilaire-Wilbrod Couture, 1880-1892. — Jos.-Edouard Roy, 1892-1899. — Chs.-Antoine Leclerc, 1899-1905. — Guillaume-Benjamin Dionne, 1905-1907.

Sainte-Emmélie (v. Leclercville).

Saint-Éphrem de Tring, Beauce, P. Q., (F. 1866 — P. 2,900) :

MM. L.-M. Morisset, curé ; J. Destroismaisons, vicaire.

1892. — *Sœurs Servantes du Saint-Coeur de Marie* (Limoulou).
Noviciat et pensionnat.

Anciens curés : M. Pierre-Hubert Beaudet, 1866-1872. — Polycarpe Dassylva 1872-1878. — Joseph-Octave Soucy, 1878-1886.

Saint-Étienne de Lauzon, Lévis, P. Q., (F. 1861 — P. 931) :

M. D. Garon, curé.

Anciens curés : MM. Chystophe Lafontaine, 1861-1862. — Jos.-Honoré Desruisseaux, 1862-1865. — Pierre-Hubert Beaudet, 1865-1866. — Georges Casgrain, 1866-1873. — Geo. Talbot, 1873-1874. — Pantaléon Bégin, 1874-1881. — Ls.-David Guérin, 1881-1883. — Joseph-Edouard Roy, 1883-1891. — Frs.-Nicolas-Albert Rouleau, 1891-1899.

Saint-Eugène, L'Islet, P. Q., (F. 1861 — P. 1,288) :

M. J.-B. Gosselin, curé.

1904. — *Sœurs de St-Joseph de St-Vallier*.

Ancien desservant : M. Frs.-Xavier D. lège, eu é de l'Islet, 1873-1878.

Anciens curés : MM. Frs.-Xavier Méthot, 1878-1892. — Adolphe Michaud, 1892-1894. — Frs.-de-Borgia Boutin, 1894-1895.

Sainte-Euphémie, Montmagny, P. Q., (F. 1907 — P. 672) :

M. Walstan Proulx, curé.

Saint-Evariste de Forsyth, Beauce, P. Q., (F. 1855 — P. 1,824) :

MM. N. Proulx, curé ; Chs.-F. Dionne, vicaire.

Ancien missionnaire : M. Joseph-Etienne Bégin, miss. de Forsyth et de Shenley, 1855-1857.

Anciens curés : MM. Jos.-François Bérubé, 1857-1865. — Jos.-Honoré Desruisseaux, 1865-1884.

Saint-Fabien de Panet, Montmagny, P. Q., (F. 1904 — P. 560) :

M. Gust. Cloutier, curé.

Ancien missionnaire et desservant : M. Joseph-Fabien Dumais, curé de St-Magloire, 1904-1904.

Ancien curé : M. Joseph-Alphonse Lessard, 1904-1907.

Sainte-Famille (I. O.), Montmorency, P. O., (F. 1691 — P. 640) :

M. Th. Mercier, curé.

1685. — *Congrégation de Notre-Dame* (d. Montréal).

Anciens missionnaires : MM. Thomas-Joseph Morel, 1666-1671. — Benoit Pierre Duplein, 1671-1675. — Gabriel Gauthier (I), 1673-1674. — Chs.-Amador Martin, 1676-1678. — Jean Bassot, 1676-1679.

(1) Ce missionnaire qui paraît ici et nulle part ailleurs, a bien réellement existé. On l'a confondu à tort avec Guillaume Gauthier.

CURES DU DIOCÈSE DE QUÉBEC — *Suite.*

Anciens curés : MM. François Lamy, 1674-1715. — Pierre Girard de Verlay, 1715-1732. — Pierre-Jean Chardon, 1732-1734. — Joseph Dufrost de la Jennmerais, 1734-1756. — Gilles Eudo, 1756-1779. — Jean-François Hubert, V. G., desservant, 1779. — Jacques-Olivier Guichaud, 1782-1789. — Jean-Bte Gatien, 1789-1806. — Joseph Gagnon, 1806-1840. — Jean-Bte Chartré, dess., 1839-1841. — Chs-Joseph Asselin, 1841-1844. — Augustin Beaudry, 1844-1847. — Marcoul-Denis Marcoux, 1847-1848. — Geo.-Hilaire Besserer, 1849-1865. — Ulric Rousseau, 1865-1877. — Ls-Joseph Gagnon, 1877-1909.

Saint-Ferdinand d'Halifax, Mégantic, P. O., (F. 1847 — P. 2,579) :
MM. Lucien Gagné, curé ; F.-J. Roy, vicaire.

1872. — *Socurs Grises* (de Québec). Couvent et Hospice.
M. F.-X. Couture, aumônier.

1888. — *Frères des Ecoles Chrétiennes*: Collège St-Joseph.

Anciens desservants : MM. Ferdinand Gauvreau, curé de St-Sylvestre, 1835-1837. — James Nelligan (idem), 1837-1843. — Antoine Lebel, curé de St-Gilles, 1843-1845. — Pierre Patry (idem), 1845-1846.

Anciens curés : MM. Ls-Edouard-Adolphe Dupuis, 1846-1851. — Julien-Melchior Bernier, 1851-1886.

Saint-Ferréol, Montmorency, P. Q., (F. 1810 — P. 1,149) :
M. J.-O. Langlois, curé.

Avant 1849, la paroisse était desservie par les curés de Ste-Anne de Beaupré et de St-Joachim.

Anciens curés : MM. Charles Beaumont, 1849-1852. — Jean-Bte Côté, 1852-1854. — Edouard Richard, 1854-1861. — Prisque Gariépy, curé de Ste-Anne de Beaupré, desservant, 1861-1862. — Francis McDonell, 1862-1866. — Charles-Félix Cloutier, 1866-1875. — Cyriac Bérubé, 1875-1887. — Augustin-Henri Gosselin, 1887-1893. — Gilbert-Arthur Lemieux, 1893-1900. — Joseph-Elzéar Galerneau, 1900-1905.

Saint-Flavien, Lotbinière, P. Q., (F. 1856 — P. 1,752) :
MM. L. Pérusse, curé ; J.-G. Julien, vicaire.

1902. — *Socurs de N.-D. du Perpétuel Secours* (de St-Damien).

Anciens curés : MM. Basile Robin, 1856-1860. — Georges Casgrain, 1860-1865. — Joseph-François Bérubé, 1865-1872. — Ferdinand Gauvreau, 1872-1875. — Jos.-Magloire Rioux, 1875-1883. — Jos.-Stanilas-Achille Vallée, 1883-1897.

Sainte-Foy (*Notre-Dame*). Québec, P. Q., (F. 1699 — P. 990) :
M. H.-A. Scott, curé.

1881. — *Socurs du Bon-Pasteur* (de Québec).

Anciens missionnaires, Jésuites : RR. PP. Paul Lejun, 1638-1640. — Jean Dequen, 1641-1646. — Joseph Duperron, 1647 — J. Dequen, 1648. — P. Lejeune, 1649. — J. Dequen, 1650. — Pierre Bailloquet, 1651-1652. — Gabriel Druillettes, 1652-1653. — P. Bailloquet, 1654 — J. Dequen, 1655. — G. Druillettes, 1656-1662. — Henri Nouvel et Jacques Frémin, 1663-1665. — André Richard, 1666-1669. — Chs Albanel, 1670. — Marie-Joseph Chaumonot, 1671-1675. — Jacques Vaultier, 1676-1680. — Vincent Bigot, 1681-1682. — Jacques Bigot, 1683. — Henri-Joseph Gassot, 1684-1685. — J. Bigot, 1686-1688. — V. Bigot, 1689-1690. — Jacques Vigier, 1691-1698.

(De 1669 à 1698, les missionnaires de St-Joseph de Sillery, de servaient en même temps la chapelle de Notre-Dame de Foy).

Anciens curés : MM. Chs-Amador Martin, 1698-1711. — Michel Bois on de Saint-Cosme, 1711-1712. — Frs Le Brun, S. J., 1712. — Gervais Lefebvre, 1712-1714. — Pierre-Cabriel Le Frévois, 1714-1716. — Fils Borel, 1756-1774. — Ignace Tinon-Desroches, curé de Lorette, desservant, 1774-1777. — Ls-Eustache Chartier de Lotbinière, 1777-1782. — Chs-Jos. Brassard-

CURES DU DIOCÈSE DE QUÉBEC — *Suite*.

Deschenaux, 1782-1786. — Frs Borel, 1786-1791. — C.-J. Brassard-Deschenaux, curé de Lorette, dess., 1791-1795 — Jean-Marie Fortin, 1795-1800. — C.-J. Brassard-Deschenaux, curé de Lorette, de s., 1800-1802. — Frs Vézina, 1802-1804. — Alexis Dorval, 1804-1805. — Frs Vézina, 1805-1810. — J.-C. Brassard-Deschenaux, curé de Lorette, dess., 1810-1811. — Ls Brodeur, 1811-1812. — Barthélemi Fortin, 1812-1814. — André Doucet, 1814-1815. — Antoine Tabeau, 1815-1817. — Jean-Denis Daulé, chapelain des Ursulines, remplaçant le précédent, oct. 1815 et mai-sept. 1816. — Jacques Ouelin, 1817-1819. — Michel Dufresne, 1819-1822. — Jean-Zéphirin Caron, 1822-1825. — Ls Gingras, 1825-1826. — Philippe Anger, 1826-1831. — Michel Masse, 1831-1836. — J.-B'e Antoine Ferland, 1836-1837. — Pierre Huot, 1837-1868. — Jérôme Sasseville, 1868-1893.

Saint-François (B. P. Beauceville-Ouest), Beauce, P. Q., (F. 1780 — P. 5,000) :

MM. L.-Z. Lambert, curé ; Jos.-D. Houde et S. Villeneuve, vicaires.

1894. — *Frères Maristes des Écoles*, collège commercial.

1894. — *Socurs de Jésus-Marie* (de Sillery).

1904. — *Socurs de St-François d'Assise* (de Lyon). Hôpital.

Anciens missionnaires : RR. PP. François Carpentier, récollet, 1737-1743. — Ls-Claude (fr. Hyacinthe) Amiot (idem), 1743-1744. — M. Pierre Leclair, 1745-1747. — RR. PP. Joseph-Etienne (fr. Alexis) Féré-Duburon, récollet, 1747-1750. — Louis-Marie-Bonaventure Carpentier (idem), 1750-1753. — Louis-Alexandre (fr. Justinien) Constantin (idem), 1753-1760. — Claude (fr. Didace) Cliche (idem), 1760. — M. Jean-Bte Gâtien, 1761. — R. P. Claude (fr. Théodore) Loiseau, 1762-1766.

Anciens curés desservants : MM. Jean-Marie Verreau (1), 1766-1783. — Joseph-Maurice Jean, 1783-1785. — Antoine Lamothe, 1785-1810.

Anciens curés : MM. Jean-Bte Paquin, 1810-1813. — Joseph-Marie Belanger, 1813. — Jean-Olivier Chèvrefils, 1814-1816. — Charles-Joseph Primeau, 1816-1826. — Toussaint-Victor Papineau, 1826-1828. — Bernard-Benjamin Decolgne, curé de St-Joseph, desservant, 1828-1829. — Frs-Xavier Leduc, 1829-1830. — Louis-Antoine Montminy, 1830-1837. — Edouard Montminy, 1837-1843. — Louis-Edouard Bois, 1843-1848. — Jos.-Arsène Mayrand, 1848-1849. — Jean-Bte Côté, 1849-1852. — Frs-Xavier Tessier, 1852-1886. — Benjamin Demers, 1886-1892.

Saint-François-Xavier de Fraserville, Témiscouata, P. Q., (F. 1905 — P. 2265) :

MM. J.-T. Thibaudeau, curé ; En. Michaud, vicaire.

Saint-Frédéric, Beauce, P. Q., (F. 1851 — P. 1,586) :

M. L.-Ros, Morissette, curé.

1897. — *Socurs de N.-D. du Perpétuel Secours* (St-Damien).

Anciens curés : MM. Frédéric Caron, 1851-1856. — Edouard-François Moore, 1856-1873. — Joseph Hoffman, 1873-1879. — Joseph-Etienne Martin, 1879-1905. — Etienne-Olivier Corriveau, 1905-1907.

Saint-François (I. O.), Montmorency, P. Q., (F. 1679 — P. 459) :

M. J.-H. Cinq-Mars, curé.

Anciens desservants : MM. Frs Lamy, 1679-1687. — Pierre-Germain Chabaud, 1687-1690. — Godfroy-Théodore d'Herbry, 1670-1692. — Antoine Davions, 1692-1693. — Pierre-Marie Héroult, 1693-1694. — Ant. Davions, 1694-1698. — Georges Cœur-de-Roy, 1698-1701. — Frs Lamy, 1701-1702. — Ovide Calon, 1702-1703. — Frs Lamy, 1703-1707.

Anciens curés : MM. Georges Cœur-de-Roy, 1707-1708. — Pierre-Joséph-Thierry Hazeur-Delorme, 1708-1712. — Jacques Bizard, 1713. — Alexandre Cloutier, 1714-1758. — François Leguerne, 1758-1789. — Alexis Pinet, curé de St-Jean, et Jean-Bte Gâtien, curé de la Ste-Famille, des-

(1) M. Verreau s'intitule curé des trois paroisses de la Beauce, le suivant, curé de St-Joseph et de St-François.

CURES DU DIOCÈSE DE QUÉBEC — *Suite.*

servants, 1789-1797. — Joseph Gagnon, 1789-1826. — Chs-Frs-Baillargeon, 1826-1827. — Ls-Cuthbert Rivard-Loranger, 1827-1829. — Jean-Baptiste Maranda, 1829-1831. — François-Xavier Leduc, 1831-1838. — Antoine Gosselin, curé de St-Jean, desservant, 1838-1839. — Chs-Joseph Asselin, 1839-1842. — Siméon Belleau, 1842-1850. — Thomas-Ferruce Picard - Destroismaisons, 1850-1866. — Frs - Nicolas Fortier, 1866-1883. — Jos.-Edouard Leclerc, 1883-1895. — Jos.-Edouard-Augustin Vézina, 1905.

Saint-François de Sales, Montmagny, P. Q., (F. 1727 — P. 1,500) :

M. Geo.-T. Pelletier, curé.

1703. — *Congrégation de Notre-Dame* (de Montréal).

La paroisse de St-François de la Rivière du Sud, dont St-François de Sales est le patron, est une des belles et anciennes paroisses du pays. Elle est située à une lieue seulement du fleuve en arrière de Berthier dans le Comté de Montmagny. L'excellence des terres qui bordent la Rivière du Sud, dont la Seigneurie fut concédée le 5 mai 1646 à Monsieur de Montmagny, second Gouverneur du Canada, attira tout d'abord l'attention des premiers habitants qui s'échelonnaient sur les bords du fleuve St-Laurent et les engagea à ouvrir ces belles terres dont Bouchette disait en 1815 : " Une vaste étendue dans le voisinage de la Rivière-du-Sud s'appelle familièrement le *Grenier de la Province.* "

Anciens missionnaires et desservants : MM. Jean-Bte-François Grenet, 1729-1736. — André Jorian, 1736-1741 — Louis-Bernard Gastonguay, 1741. — Roger-Chrétien Le Chasseur, 1741-1742. — André Jorian, 1742-1748. — Thomas Blondeau, 1749.

Anciens curés : MM. Charles-Régis Des Bergères de Rigauville, 1749-1752. — Pierre-Laurent Bédard, 1752-1810 (57 ans et 5 mois). — Urbain Orfroy, 1810-1812. — Hubert Cornelier, 1812-1815. — Michel-Herménégilde Vallée, curé de St-Pierre, desservant, 1815-1823. — Sévère-Jos.-Nicolas Dumoulin, 1823-1825. — Pierre Viau, 1825-1826. Chs-Jos. Primeaux, 1826-1834. — Jos.-Marie Madran, 1834-1835. — Jos.-Etienne Cécile, 1835-1840. — Louis-Léon Belisle, 1840-1864. — Charles Trudelle, 1864-1876. — Frédéric-Auguste Oliva, 1876-1898. — Louis-Alfred Boissinot, 1898-1899.

Saint-Gabriel de la Durantaye, Bellechasse, P. Q., (F. 1910 — P. 600) :

M. Léon Larochelle, curé.

Saint-Gédéon de Beauce, P. Q., (F. 1899 — P. 857) :

M. J. Rouleau, curé.

1903. — *Sœurs de la Charité de Saint-Louis* (de Vannes).

Anciens desservants : M. François de Borgia Boutin, curé de St-Martin, 1890-1892. — Jos.-Alexandre Lefrance (idem), 1892-1899.

Saint-George, Beauce, P. Q., (F. 1841 — P. 3,968) :

MM. H.-A. Dionne, curé ; Om. Fortin, vicaire.

1880. — *Sœurs du Bon-Pasteur* (de Québec).

Anciens curés : MM. Moïse Fortier, 1841-1845. — Antoine Campcau, 1845-1857. — Jos.-Chs-Godefroy, Gaudin, 1857-1859. — Mathias-Ferdinand Cattelier, 1859-1877. — Bernard Bernier, 1879-1890. — Théophile Montminy, 1890-1899.

Saint-Gérard, Québec, P. Q., (F. 1906 — P. 652) :

M. A. Boutin, curé.

Saint-Germain, Kamouraska, P. Q., (F. 1893 — P. 615) :

M. F. Bégin, curé.

Saint-Gervais, Bellechasse, P. Q., (F. 1780 — P. 1,620) :

M. S.-H. Lessard, curé.

1860. — *Religieuses de Jésus-Marie* (de Sillery).

CURÉE DU DIOCÈSE DE QUÉBEC — *Suite.*

Anciens curés : MM. Jos.-Maurice Jean, 1780-1783. — Ls-Pascal Sarault, 1783-1787. — Bnaventure Alinoite, 1787-1806. — Frs-Raphaël Paquet, 1806-1836. — Michel Dufresne, 1838-1843. — Ls-Antoine Montminy, 1843-1849. — Pascal Pouliot, 1849-1873. — Jos.-Nérée Gingras, 1873-1893. — Chs-Philippe Richard, 1893-1898. — Philéas Lessard, 1898-1899. — Frs-Alfred Bergeron, 1899-1906. — Joseph-Alphonse Feuiltaut, 1906-1909.

Saint-Gilbert, Portneuf, P. Q., (F. 1802 — P. 543) :
M. M. Bernard, curé.

Anciens curés : MM. Ls-Joseph Coulombe, 1893-1898. — Ls-Albert-Jonas Dion, 1898-1903. — Jos.-Edouard-Augustin Vézina, 1903-1904.

Saint-Gilles, Lotbinière, P. Q., (F. 1836 — P. 845) :
M. Edouard Pâquet, curé.

Anciens curés : MM. Antoine Lebel, 1843-1845. — Pierre Patry, 1845-1846. — Louis-Edouard-Adolphe Dupuis, 1846-1847. — Francis McDonnell, 1847-1852. — Etienne Chartier, 1852-1853. — Joseph-Nigel Campbell, desservant, 1853-1858. — John-Caulfield O'Grady, 1858-1859. — William Dunn, 1859-1860. — Joseph Dion, 1860-1865. — Félix-Vincent Gauthier, 1865-1868. — Bernard Bernier, 1868-1874. — (Vacant de 1874 à 1876). — William Richardson, 1876-1879. — Georges Talbot, 1879-1880. — Benjamin Demers, 1880-1886. — Jos.-Samuel Garon, 1886-1895. — Aristide Magnan, 1895-1898. — Jos.-Georges Goudreau, 1898-1899.

Sainte-Hélène, Kamouraska, P. Q., (F. 1855 — P. 1,270) :
M. J.-B.-Em. Martin, curé.

Anciens desservants : MM. Nicolas-Tolentin Hébert, curé de St-Paschal, 1849-1850. — Jos.-Honoré Routier, curé de Kamouraska, 1850-1851.

Anciens curés : MM. Louis-Edouard-Adolphe Dupuis, 1851-1852. — Joseph Matte, curé de St-Alexandre, desservant, 1852-1854. — Isidore Doucet, 1854-1875. — Chs-Félix Cloutier, 1875-1883. — Jean-Bte Blouin, 1883-1890. — Louis-Etienne Grondin, 1890-1894. — Bernard-Claude Guy, 1894-1910.

Sainte-Hénédine, Dorchester, P. Q., (F. 1852 — P. 1,024) :
M. L.-N.-D. Fiset, curé.

Anciens curés : MM. Frs-Hilaire Belle-Isle, 1852-1873. — Charles Beumont, 1853-1862. — Cyprien Tanguay, 1862-1865. — Eloi-Victorien Dion, 1865-1874. — Narcisse Godbout, 1874-1888. — Ls-Alfred Paquet, 1888-1907.

Saint-Henri de Lauzon, Lévis, P. Q., (F. 1780 — P. 1,000) :
MM. Arthur Gouin, curé; Chs. Gouin, assistant.

1809. — *Socurs de N.-D. du Perpétuel Secours* (de St-Damien).

Anciens missionnaires : MM. Charles Youville-Dufrost, 1766-1774. — Auguste-David Hubert, 1774-1775. — Jean-Jacques Berthiaume, 1775-1781.

Anciens curés : MM. Jos.-Marie Vézina, 1781-1794. — Ignace-Raphaël Leclerc, 1794-1817. — Joseph Lacasse, 1817-1847. — Joseph-Philippe LeFrançois, 1848-1850. — Jacques-Benjamin Grenier, 1850-1878. — Ferdinand Laliberté, 1778-1906.

Saint-Hilaire de Dorset, Mission : Desservie par St-Evariste, (F. 1885 — P. 241).

Saint-Honoré de Shenly, Beauce, P. Q., (F. 1873 — P. 2,107) :
MM. G.-M. Lemieux, curé; Ths Cloutier, vicaire.

Anciens desservants : MM. Jos. - François Bérubé, curé de St-Evariste, 1861-1865. — Jos.-Honoré Desruissaux, curé de St-Evariste, 1865-1873.

Anciens curés : MM. Jos.-Octave Faucher, 1873-1881. — Louis-Louisippe Quéze, 1881-1885. — David Gosselin, 1885-1886. — Georges-Raphaël Fraser, 1886-1894. — Jos.-Alphonse Feuiltaut, 1894-1905. — Pierre-Alphonse Godbout, 1905-1909.

CURES DU DIOCÈSE DE QUÉBEC — *Suite*.

Saint-Isidore, Dorchester, P. Q., (F. 1829 — P. 1,727) :

MM. Placide Roy, curé ; H. Tremblay, vicaire.

1882. — *Socurs du Bon-Pasteur* (de Québec).

Ancien desservant : M. Joseph Lacasse, curé de St-Heuri de Lauzon, 1829-1834.

Anciens curés : MM. J.-Bte-Antoine Ferland, 1834 - 1836. — Joseph Couture, 1836-1840. — Frédéric Caron, 1840-1843. — Louis Poulin, 1843-1871. — Ls-Alexis Bourret, 1871-1881. — Polycarpe Dassylva, 1881-1899. — Frs-Xavier-Lactance Mayrand, 1899-1904.

Saint-Jean Chrysostôme, Lévis, P. Q., (F. 1830 — P. 1,000) :

M. L.-G. Auclair, curé.

Anciens curés : MM. Frs - Xavier Leduc, 1830 - 1831. — Jean - Bte Daveluy, 1831-1837. — Pierre Beaumont, 1837-1870. — Jos.-Stanislas Martel, 1870-1876. — Pierre-Victor Légaré, 1876-1898.

Saint-Jean-Deschailions (*Saint-Jean-Baptiste*), Lotbinière, P. Q., (F. 1744 — P. 2,448) :

MM. J.-É. Lizotte, curé ; Max. Gendron, vicaire ; L.-W. Barabé, ancien curé.

1898. — *Socurs de la Charité* (Québec).

Anciens missionnaires : R. P. Hippolyte Collet, récollet, 1741-1742. — MM. Ls-Jean Destruères, 1742-1743. — Henri-Marie-Camlin Lataille, 1743-1744. — Amable-Simon Raizel, n. s., 1744-1746. — Jos.-Basile Parent, 1746-1752. — Jean-Bte Gatien, sr, 1752-1761. — Jacques Hingan, 1761-1767. — R. P. Jean Demers (fr. Louis), récollet, 1767-1789. — MM. Michel Masse, 1789-1794. — Amable-Simon Raizenne, 1794-1796. — Jos. Dorval, 1796-1802. — Michel-Frs Noël, 1802-1806. — Paul-Ls Landriault, 1809-1811. — Jos.-Maurice Jean, 1811-1815.

Anciens curés : MM. Alexis Leclerc, 1815-1824. — Jean-Frs Gagnon, 1824-1827. — Thomas Pepin, 1827 - 1833. — Etienne Chartier, 1833 - 1834. — Ls Proulx, 1834-1835. — Zéphirin Lévesque, 1835-1836. — Jos-Olivier Leclerc, 1836 - 1837. — Chs-Isaac Lebrun, 1837 - 1841. — Al xis Leclerc, 1841-1852. — Martin-Léon-Noël de Tousignant, 1852-1855. — Geo.-Stanislas Beaubien, desservant, 1855-1876. — Je n-Bte Peiras, 1856-1867. — Pierre-Léon Lahaye, 1867-1873. — George Casgrain, 1873-1883. — Pierre-Olivier Drolet, 1883-1900.

Saint-Jean (I. O.), Montmorency, P. Q. (F. 1679 — P. 945) :

M. J.-A. Rainville, curé.

1903. — *Socurs Servantes du Saint-Coeur de Marie* (Limoilou).

Anciens curés : MM. Pierre de Francheville, 1683-1688. — Pierre-Germain Chabaud, 1688-1690. — Godfroy-Théodore d'Herbery, 1690-1692. — Antoine Davions, 1692-1698. — George Cœur-de-Roy, 1698-1707. — Nicolas-Michel Boucher, 1707-1727. — Jean-Bte Breault, 1727-1728. — Chs-Jean-Bte Rageot-Morin, 1728-1729. — Aimé-Pierre-Jean Valois, 1729-1732. — Philippe-René Robineau de Portneuf, 1732 - 1735. — Frs-Chs Mazurier, 1736-1739. — François Guillory, 1739-1758. — Dominique de Voble, 1758-1765. — Joseph-Nicolas Martel, 1765-1766. — Jean-Pierre Mennard, 1766-1777. — Chs-Frs Perrault, 1777-1778. — Alexis Pinet, 1778-1800. — Jean-Marie Fortin, 1800 - 1828. — Edouard Faucher, 1828 - 1829. — Jean-Bte Maranda (de St-François, I. O.), desservant, 1829. — Antoine Gosselin, 1829 - 1867. — Frs Morin, 1867 - 1875. — André Pelletier, 1875 - 1887. — Frs-Xavier-Lactance Mayrand, 1887-1899.

Saint-Jean-Port-Joli, L'Islet, P. Q., (F. 1767 — P. 1,060) :

MM. J.-T. Lachance, curé ; Ad. Blanchet, H. Kéroack, retirés.

1903. — *Socurs de S. Joseph de St-Vallier* (France).

Anciens missionnaires : MM. Jacques Hingan, 1767-1778. — Jacques Panet, curé de l'Islet, 1780-1781.

CURES DU DIOCÈSE DE QUÉBEC — *Suite.*

Anciens curés : MM. Charles Faucher-Chateauvert, 1781-1793. — Jean-Bte Perras, 1793-1799. — Jos.-Benjamin Keller, 1799-1808. — François Brunet, 1808-1809. — Gabriel-Elzéar Taschereau, 1809-1813. — Pierre-Antoine Tabeau, 1813-1814. — François Boissonnault, 1814-1843. — Louis Parent, 1843-1870. — Joseph Lagueux, 1871-1888. — Chs.-Eugène Frenette, 1889-1908.

Sainte-Jeanne de Neuville (v. Pont-Rouge).

Saint-Joachim, Montmorency, P. Q., (F. 1687 — P. 895) :

M. G. Lemieux, curé.

1904. — *Socurs de N.-D. du Perpétuel Secours* (St-Damien).

Anciens missionnaires de la Côte de Beaupré, avant 1661 : Les Pères Jésuites, et MM. Gilles Nicolet, Jean Le Sueur de St-Sauveur et Guillaume Vaillant.

Anciens desservants : MM. Thomas-Joseph Morel, 1661-1668. — François Filion, 1668-1679. — Louis Soumande, 1679-1686.

Anciens curés : MM. Ls Soumande, 1686 - 1706. — Charles-Joseph Deschamps de la Bouteillerie, 1706 - 1726. — Louis Chevalier, 1726-1734. — Pierre-Denis Corru, 1734 - 1735. — Philippe - René Robineau de Portneuf, 1735-1759. — Urbain Boiret, 1759 - 1761. — Bernard Sylvestre Dosque, 1761 - 1765. — Jean-Ls-Laurent Parent, 1765-1766. — Urbain Boiret, desservant, 1766. — Michel-Marie Marcoux, 1766-1769. — Jean-Bte Corbin, 1769-1811. François-Ignace Renvoyzé, 1811-1828. — Geo.-Hilaire Besserer, 1828-1848. — Frs.-Xavier Leduc, 1848 - 1854. — Léon Provancher, 1854 - 1862. — Charles Beaumont, 1862 - 1872. — Fidèle Morisset, 1872 - 1889. — Jos.-George McCrea, 1889-1900.

Saint-Joseph, Beauce, P. Q., (F. 1738 — P. 3,400) :

MM. C.-É. Carrier, curé ; Jos.-Alf. Boulet et Jos.-Alb. Labrègue, vicaires.

1875. — *Sœurs Grises* (de Québec).

Anciens missionnaires : RR. PP. François Carpentier, récollet, 1738-1741. — Claude (fr. Hyacinthe) Amiot, récollet, 1744-1745. — M. Pierre Leclair, 1745-1748. — RR. PP. Jos.-Etienne (fr. Alexis) Feré-Duburon, récollet, 1748-1759. — Ls-Marie (fr. Bonaventure) Carpentier, récollet, 1749-1752. — Ls-Alexandre (fr. Justinien) Constantin, récollet, 1753-1761. — Claude (fr. Didace) Cliche, récollet, 1760-1762. — Claude (fr. Théodore) Loiseau, récollet, 1762-1766.

Anciens curés : MM. Jean-Marie Verreau, 1766 - 1783. — Jos.-Maurice Jean, 1783-1785. — Antoine Lamothe, 1785-1817. — Gabriel-Léandre Arsenault, 1817-1823. — Bernard Benjamin Deçoigne, 1823-1829. — Louis Poulin, 1829 - 1843. — Chs.-Edouard Poiré, 1843 - 1846. — François Morin, 1846-1847. — Frédéric Caron, 1847-1851. — Antoine Racine, 1852-1853. — David Martineau, 1853 - 1856. — James Nelligan, 1856 - 1868. — Ls-Antoine Martel, 1868 - 1885. — Frs.-Xavier Gosselin, 1885 - 1896. — Frs.-Narcisse Fortier, 1896-1899. — Adalbert Blanchet, 1899-1904.

Saint-Joseph, Lévis, P. Q., (F. 1685 — P. 3,400) :

MM. Hipp. Bernier, curé ; Louis Bolduc, vicaire.

1858. — *Religieuses de Jésus-Marie* (de Sillery). — M. C.-Lucien Gauvreau, aumônier.

1876. — *Cleres Saint-Viateur* (Joliette). — Collège Commercial : R. P. J.-É. Desrochers, aumônier.

1901. — *Hôpital Guay*. — *Sœurs de Notre-Dame du Bon-Conseil* (de Chicoutimi) : Mgr Charles Guay, v. A., fondateur et procureur ; M. Eug. Sirois, aumônier.

La paroisse de St-Joseph de Lévis, la plus ancienne sur la Rive-Sud du S. Laurent, comprenait à son berceau, tout le territoire, entre la Rivière-Chaudière, à l'ouest, et la ligne qui sépare les seigneuries Lauzon et Ladurantaye, à l'Est.

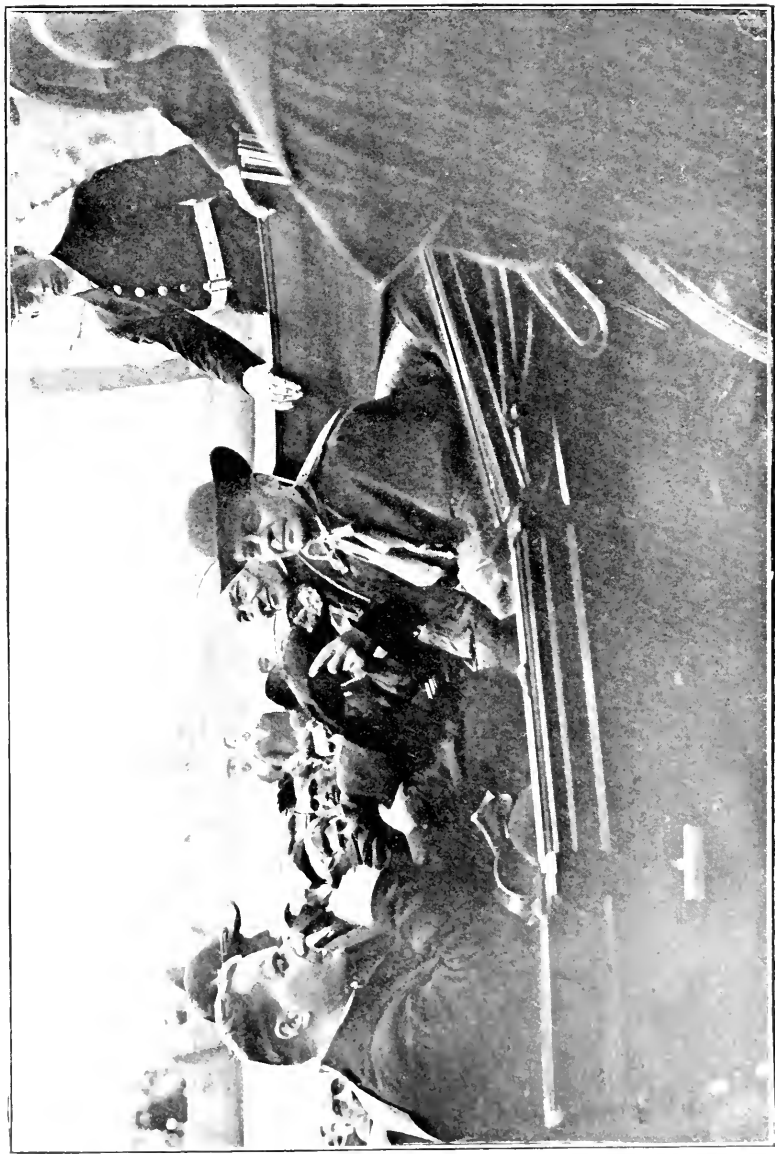

LE CONGRES EUCCHARISTIQUE.
Le Cardinal Legat et l'Archevêque de Montréal dans le laudan cardinalice.

CURES DU DIOCÈSE DE QUÉBEC. — (*Suite*).

Cette paroisse, est la mère de : 1° S. Henri (1750) ; S. Jean-Chrysostôme (1831) ; N.-D. de Lévis (1852) ; S. David (1878) ; Bienville et Plutendre ; ces deux dernières détachées de N.-D. de Lévis depuis quelques années seulement.

Les premiers colons échelonnés sur le susdit territoire, furent les Guillaume Couture, les Bégin, les Samson, les Bourassa, les Guay, etc.

La première messe (1647), fut célébrée dans la maison du sieur G. Couture tout près de l'église actuelle de S. Joseph de Lévis, par le R. P. Pierre Balliot, S. J. Les Pères Récollets furent les premiers missionnaires de cette paroisse. Voici les noms de quelques-uns qui y ont fait du ministère : George Hamel (1), 1679-1680. — Ambroise Pellerin, 1684-1685. — Frs Carpentier, 1739. — Gélase de Lestage, 1754 et Claude (fr. Didace) Cliche, 1754 et 1760.

M. Philippe Boucher, le fils du gouverneur Boucher, fut le premier curé résidant (1690) et fut inhumé dans le sanctuaire de l'ancienne église (1721).

Il a légué à l'usage des curés, ses successeurs, la terre actuelle, qui constitue aujourd'hui la principale partie du revenu des curés.

Voici la liste exacte des anciens curés résidants depuis 1690 :

MM. Philippe Boucher, 1690-1721, André-Joseph de Monténon de la Rue, 1721-1739. — Ls-Jos. Mercereau, 1739-1754. — Chs-Marie-Madeleine Youville-Dufrost (2), 1754-1774. — Auguste-David Hubert, 1774-1775. — Thomas Berthiaume, 1775-1794. — Michel Masse, 1794-1831. — Philippe Angers, 1831-1838. — Geo.-Antoine Belcourt, 1838-1839. — Chs-Edouard Poiré, 1839-1843. — Jos.-David Déziel, 1843-1853. — Jos.-Honoré Routier, 1852-1873. — J.-M.-Edouard-Séverin Fafard, 1873-1909.

Sainte-Julie de Somerset (B. P. Laurierville), Mégantic, P. Q., (F. 1852 — P. 1,510)

M. Ls-Ad. Grenier, curé.

Anciens missionnaires : MM. Edouard Dufour, 1845-1850. — Charles Trudelle, 1850-1854.

Anciens curés : MM. Joseph-Octave Béland, 1854-1861. — Jos.-Stanislas Martel, 1861-1870. — Louis-Théodore Bernard, 1870-1873. — Paschal-Prudent Dubé, 1873-1903. — Alphonse Caron, 1903-1906.

Saint-Justine (v. Langevin).

Saint-Lambert, Lévis, P. Q., (F. 1854 — P. 1,288) :

M. Et. Cloutier, curé.

Ancien desservant : M. Louis Poulin, curé de St-Isidore, 1850-1854.

Anciens curés : MM. Ls-Ovide Brunet, 1854-1858. — Ulric Rousseau, dess., 1858. — Frs-Xavier Oliva, 1858-1876. — Jos.-Zéphirin-Ananie Girard, 1876-1883. — Geo.-Pierre Côté, 1883-1884. — Ls-George Fournier, 1884-1887. — Cyriac Bérubé, 1887-1892. — Frs-Xavier Méthot, 1892-1899. — Frs de Borgia Boutin, 1899-1903. — Hubert-Siméon Lessard, 1903-1907.

Saint-Laurent (I. O.), Montmorency, P. Q., (F. 1679 — P. 667) :

M. J.-Ulric East, curé.

1875. — *Socurs du Bon-Pasteur* (de Québec).

Anciens missionnaires : MM. Jean Basset, 1679-1680 — François Lamy, 1680-1683. — Pierre de Fracheville, 1683-1689. — Jean-Henri Tremblay, 1689-1692. — Godfroy-Théodore d'Herbery, 1692-1693. — Augustin Dauric, 1693-1696. — R. P. Bonaventure Flicourt, récollet, 1696-1700.

Anciens curés : R. P. Thomas-François Poncelet, S. J., 1700-1712. — M. Yves LeRiche, 1712-1729. — M. Louis Chardon, 1729-1731. — MM. François Martel, 1731-1764. — Jean-Nicolas Martel, 1764-1767. — R. P. Louis-Marie-Melchior de Kerbério, S. J., 1767-1769. — R. P. Jean-Bte de la Brosse, S. J., 1769-1770. — R. P. Frs-Louis (fr. Eustache) Chartier de Lotbinière, récollet, 1770-1772. — Mgr Ls-Philippe Mariauchau d'Esclis, 1772-1774. — MM. Pierre-Jos. Compain, 1774-1775. — Alexis Pinet, 1775-1777. — Chs-Jos. Brassard-Deschenaux, 1777-1778. — Pierre Huot, 1778-

(1) Il signait Havel aux Trois-Rivières.

(2) Fils de Madame d'Youville, fondatrice des Sœurs de la Charité, Montréal.

CURES DU DIOCÈSE DE QUÉBEC — *Suite*.

1781. — Jean-Bte-Guillaume Durouvray, 1781-1783. — Antoine Hamel, 1783-1786. — Chs-Jos.-Lefebvre Duchouquet, 1786-1787. — Jean-Bte Gauthier, 1787-1788. — Joseph Ducondu, 1788-1791. — Edmund Burke, 1791-1794. — Jos.-Marie Boissonnault, 1794-1798. — Pierre Bernard de Borniol, 1798-1818. — Jean-Marie Fortin, 1818-1822. — Frs-Gabriel Le Courtois, 1822-1827. — Louis Gingras, 1827-1829. — Célestin Gauvreau, 1829-1833. — Jean Naud, 1833-1859. — Edmond Bonneau, 1859-1868. — Michel Forgues, 1865-1882. — Jean-Bte-Walston Blais, 1882-1901. — Jos.-Arthur-Nérée Gouin, 1901-1903. — Jean-Bte-René Labbé, 1903-1907.

Saint-Lazare, Bellechasse, P. Q., (F. 1819 — P. 1,147) :
M. Auguste Fortin, curé.

1898. — *Socurs de N.-D. du Perpétuel Secours* (de St-Damien)
Anciens curés : MM. Léon Roy, 1849-1850. — Edouard Dufour, 1850-1875. — Louis-Onésime Gauthier, 1875-1880. — Janvier-Jacques-Napoléon Gauthier, 1880-1890. — Dario-Mathias Lemieux, 1890-1896. — Jean-Baptiste-Georges Bouler, 1896-1910.

Saint-Léonard, Portneuf, P. Q., (F. 1897 — P. 882) :
M. L. Picher, curé.

Anciens curés : MM. Jos.-Honorat Hudon, 1898-1903. — Jos.-Alph.-Edouard Bourassa, 1903-1909.

Saint-Louis de Courville, Québec, (F. 1910 — P. 916) :
M. Salluste Bélanger, curé.

Saint-Louis de Gonzague (dess. par Ste-Rose). (P. 57).

Sainte-Louise, L'Islet, P. Q., (F. 1856 — P. 928) :
M. J.-P.-A. Ouellet, curé.

Anciens curés : MM. Ls-Alphonse Casgrain, 1859-1872. — J.-Bte Thibault, 1872-1875. — Georges-Stanislas Beaulieu, 1875-1879. — Jos.-Rémi Desjardins, 1879-1894. — Georges Guy, 1894-1903.

Saint-Ludger de Fraserville, Témiscouata, P. Q., (F. 1905 — P. 1,074) :
M. L. Vézina, curé.

Saint-Ludger, Beauce, et Ste-Rufine, P. Q., (F. 1892 — P. 1,264) :
M. T. Soucy, curé.

Sœurs de la Charité de Saint-Louis (de Vannes).

Saint-Magloire, Bellechasse, P. Q., (F. 1872 — P. 1,286) :
M. J.-Armand Proulx, curé.

1895. — *Socurs de N.-D. du Perpétuel Secours* (de St-Damien) :

Ancien desservant : M. Jos.-Magloire Rioux, curé de Bu-Kland, 1861-1872.
Anciens curés : MM. Camille-Stanislas Brochu, 1872-1880. — Jos.-E'o'ard Parent, 1880-1882. — J.-Bte Gorge Foullet, 1882-1886. — J s.-Théodore Mercier, 1896-1901. — Jos.-Fabien Durais, 1901-1906.

Saint-Malachie, Dorchester, P. Q., (F. 1856 — P. 1,225) :
M. A. Lapointe, curé.

Anciens desservants : MM. William Dunn, curé de Frampton, 1811-1849. — Michaël Kerrigan (id.), 1849-1856. — Odilon Paradis (id.), 1856-1857.

Anciens curés : MM. Louis-François-Léon Rousseau, 1857-1867. — William Richardson, 1867-1876. — Pierre-Jos.-Charles Baillargeon, 1876-1882. — Pantaléon Bégin, 1882-1895. — Jos.-Honoré Fréchette, 1895-1903. — Jules Adrien Kirouac, 1903-1910.

Saint-Marc des Carrières (v. Châteauvert).

Saint-Marc, L'Islet, P. Q., (F. 1804 — P. 525) :
M. J. E. Maurais, curé.

Anciens curés : MM. Frs Xavier-Adolphe Dulac, 1894-1907. — Jos.-Alphonse Lessard, 1907-1910.

CURES DU DIOCÈSE DE QUÉBEC — *Suite*.

Sainte-Marguerite, Dorchester, P. Q., (F. 1840 — P. 1.250) :

M. Jos. Lavoie, curé.

Anciens curés : MM. Michel Forgues, 1840 - 1845. — Etienne Payment, 1845-1847. — J.-Bte Perras, 1847-1851. — Frs-Hilaire Belle-Isle, 1851-1852. — Etienne Hallé, 1852-1893. — Eloi Laliberté, 1893-1901.

Sainte-Marie (v. La Beauce).

Saint-Martin, Beauce, P. Q., (F. 1882 — P. 1,309) :

M. J.-O.-Ulric Brunet, curé.

1903. — *Sœurs de la Charité de Saint-Louis* (de Vannes).

Anciens curés : MM. Jos.-Edouard Parent, 1882-1888. — Joseph Thélerge, 1888-1899. — Frs de Borgia Boutin, 1889-1892. — Alexandre Lafrance, 1892-1906.

Sainte-Martine (B. P. Courcelles), Beauce, P. Q., (F. 1903 — P. 1.064) :

M. Ls Gosselin, curé.

Saint-Maurice de Thetford, Mégantic, P. Q., (F. 1906) :

MM. J.-F.-Théophile Houle, curé ; A. Corriveau, vicaire.

1910. — Hôpital : *Sœurs de la Charité* (de Québec).

Saint-Maxime de Scott, Beauce, P. Q., (F. 1892 — P. 960) :

MM. G. Rémillard, curé ; O. Laroche, en repos.

Anciens desservants : MM. Jean-Thomas-Alfred Chaperon, curé de Ste-Marie de Beauce, 1882 - 1886. — Joseph Bourassa, 1886 - 1892. — Henri-Alfred Dionne, 1892-1895.

Anciens curés : MM. Henri-Alfred Dionne, 1895-1896. — Onésiphore-Anthelme-Joseph Cantin, 1896-1902.

Saint-Méthode, Beauce, P. Q., (F. 1889 — P. 1,310) :

M. Ph. Turcotte, curé.

1904. — *Sœurs Servantes du St-Coeur de Marie* (Limoulu).

Ancien desservant : M. Léon-Maxime Morisset, curé de St-Ephrem de Tring, 1888-1889.

Saint-Michel, Bellechasse, P. Q., (F. 1693 — P. 1,538) :

MM. J.-A. Bureau, curé ; Emilius Michaud, vicaire ; C. Bailargeon, retiré.

1865. — *Religieuses de Jésus-Marie* (de Sillery).

Anciens missionnaires, desservants et curés : RR. PP. Guillain Beaudoin, récollet, 1692-1696. — Pierre Le Poyvre, récollet, 1696. — MM. Germain Morin (1ère prêtre canadien), 1696-1700. — Jos.-Martin Turpin, 1700-1701. — RR. PP. Hilaire de St-Hilaire, récollet, 1701 - 1702. — Honoré Hurette, 1702-1704. — MM. Chs Plante, 1704-1711, puis desservant occasionnellement jusqu'à 1735. — Jean-Auguste Mercier, 1735-1739. — Joseph-Marie de la Corne, 1739-1747. — Pierre Chauffour, 1747-1760. — R. P. Jean (fr. Louis) Demers, récollet, 1760-1762. — M. Pierre-Florent Petit, 1762. — R. P. Léger (Fr. Emmanuel) Veyssièrre, récollet, 1762-1765. — Antoine Lagroix, 1765-1788. — Antoine Desforges, 1788-1796. — François-Joseph Deguise, 1796-1806. — Thomas Maguire, 1806-1827. — Antoine Gosselin, 1827 - 1829. — Narcisse-Charles Fortier, 1829 - 1859. — Charles Cloutier, dess., 1859. — Cyprien Tanguay, 1859 - 1862. — Chs Beaumont, 1862. — Georges-Flavien-Edouard Drolet, 1862 - 1876. — Charles Trudelle, 1876-1878. — J.-Bte Napoléon Laliberté, 1878 - 1885. — Ls-Anselme Déziel, 1885-1893.

CURES DU DIOCÈSE DE QUÉBEC. — (Suite).

Saint-Narcisse de Beauvillage, Lotbinière, P. O., (F. 1873 — P. 862) :
M. Magloire Destroismaisons, curé.

Anciens curés : MM. Bernard Bernier, 1873 - 1877. — Maxime Hudon, 1877-1884. — Ls-Olivier Moisan, 1884-1892. — Fortunat Rouleau, 1892-1899. — Joseph Galerneau, 1899. — Ls-Joseph Garon, 1899-1903.

Saint-Nazaire, Dorchester, P. Q., (F. 1893 — P. 400) :
M. J.-Émilien Rochette, curé.

Anciens desservants : MM. Thomas-Pantaléon Bégin, curé de St-Malachie, 1893-1895. — Jos.-Honoré Fréchette (idem), 1895-1898. — Paul Dubé (résidant à St-Damien), 1898-1900. — Chs-Albert-Odilon Dupuis (idem), 1900-1901. — Jos.-Charles Auger (idem), 1901-1903.

Ancien curé : M. Jos.-Charles Auger, 1903-1908.

Saint-Nérée, Bellechasse, P. Q., (F. 1883 — P. 1,035) :
M. C.-Od. Savard, curé.

Anciens curés : MM. Joseph Elle dit Breton, 1883-1887. — Jos.-Alexandre Lafrance, 1887-1888. — Georges-Théodule Pelletier, 1888-1899. — Jos.-Ulric East, 1899-1907.

Saint-Nicolas, Lévis, P. Q., (F. 1694 — P. 1,592) :
M. O. Cantin, curé.

1870. — *Soeurs de la Charité* (de Québec).

Anciens missionnaires et desservants : RR. PP. Félix Cappes, récollet, 1694-1700. — Ls André, S. J., 1700-1701. — Honoré Hurette, récollet, 1710-1702. — Bertin Mullet, récollet, 1702-1703. — Félix Cappes et Hilaire de Saint-Hilaire, récollets, 1703. — (1703-1705 registres perdus). — MM. Pierre Le Picart, 1er curé résidant, 1705-1713. — Alexandre Cloutier, curé de St-Antoine de Tilly, dess., 1713-1714. — RR. PP. Félix Cappes, récollet, 1714-1718. — Frs Filorier, récollet, 1718. — Juconde Drué, récollet, 1718-1720. — M. Jos. Resche, 1720-1721. — R. P. Pierre Le Poyvre, récollet, 1721. — MM. J.-Bte Lacoudray, 1721-1726. — J.-Bte Brauult, 1726. — Frs Rouillard, 1727-1742. — Thomas Blond au, 1742-1748. — De 1748 à 1749, la paroisse fut desservie par les RR. PP. Gabriel Marcol, supérieur des Jésuites, Frs-Louis (fr. Eustache), Chartier de Lotbinière, récollet, et M. J.-Bte Noël curé miss. de St-Antoine de Tilly. — RR. PP. Ls-Frs (fr. El-éar), Gadis dit Mauger et Frs Carpentier, récollets, 1749-1751. — M. Ignace Tinon-Desroches, 1751-1765. — RR. PP. Léger (fr. Emmanuel), Veyssière, récollet, 1765-1766. — Frs Carpentier, récollet, 1766-1769. — Ls-Marie-Bonaventure Carpentier, récollet, 1769. — Ls-Claude (fr. Hyacinthe) Amiot, récollet, 1769-1774. — Ls-Mie Bon. Carpentier, récollet, 1774-1777. — M. Jean-Frs-Xavier Lefebvre, 1777-1778.

Anciens curés : MM. Pierre-Victor Archambault, 1778-1783. — J.-Bte Griault, 1783-1786, Ls-Amable Prévost, 1786-1790. — J.-Bte Antoine Marcheteau, curé de St-Antoine de Tilly, dess., 1790-1791. — Charles Bégin, 1791-1794. — Frs-Gabriel Le Courtois, 1794-1798. — Alexis Dorval, 1798-1805. — Michel-Chs Bezeau, 1805-1820. — Pierre Viau, 1820-1822. — Philippe Anger, 1822. — Michel Dufresne, 1822-1838. — Etienne Ballargeon 1838-1870. — Jos.-Octave Faucher - Châteauvert, dess., 1870. — Antoine-Adolphe Gauvreau, 1870-1875. — Jos.-Aimé Bureau, 1875-1893. — Jos. Marquis, 1893-1895. — Pierre-Jos.-Edouard Pagé 1895-1902.

Saint-Onésime, Kamouraska, P. Q., (F. 1858 — P. 606) :
M. H. Guy, curé.

Anciens desservants : MM. Roger Boily, du collège de Ste-Anne, 1857-1864. — Jos.-Elzéar Michaud, vicaire de Ste-Anne, 1864-1865.

Anciens curés : MM. Jos.-Elzéar Michaud, 1865-1872. — Jos.-Octave Faucher-Châteauvert, 1872. — Jean-Alphonse Pelletier, 1872-1878. — Flavien-Edouard-Joseph Casault, 1878-1880. — Geo.-Stanislas Beaulieu, 1880-1893. — Jos.-Philippe-Auguste Ouellet, 1893-1903. — Jean-Baptiste-Émile Martin, 1903-1910.

CURES DU DIOCÈSE DE QUÉBEC — *Suite*.

Saint-Pacôme, Kamouraska, P. Q., (F. 1853 — P. 2.030) :
M. Aug. Caron, curé.

Anciens curés : MM. François-Xavier Bégin, 1852-1882. — Charles Galerneau
1882-1899.

Saint-Pamphile, L'Islet, P. Q., (F. 1868 — P. 2.015) :
MM. A. Talbot, curé ; J.-W. Caron, vicaire.

Anciens curés : MM. Adalbert Blanchet, 1880-1894. — Hubert-Siméon Lessard,
1894-1901.

Saint-Paschal, Kamouraska, P. Q., (F. 1829 — P. 2.240) :
MM. A.-A. Beaudet, curé ; Ernest Chapleau, vicaire.

1905. — *Congrégation de Notre-Dame* (Montréal). — Pensionnat
et École Ménagère.

Anciens curés : MM. Jacques Varin, 1828-1829. — Jos.-Marie Bélanger, 1829-
1830. — Geo.-Stanislas Derome-des-Carreaux, 1830 - 1837. — Luc Aubry,
1837-1840. — Nicolas-Tolentin Hébert, 1840-1852. — Pierre Patry, 1852-
1883. — Pierre-Jos.-Charles Baillargeon, 1883-1897.

Saint-Patrice (v. *Beaurivage*).

Saint-Paul de Montminy, Montmagny, P. Q., (F. 1868 — P. 1.321) :
M. S. Richard, curé.

1896. — *Soeurs de N.-D. du Perpétuel Secours* (de St-Damien).

Anciens curés : MM. Ls-Jean-Bte Vallée, 1868-1871. — Hilaire-Wilbrod Cou-
ture, 1871-1877. — Pierre-Théodule Delagrave, 1877 - 1886. — Pierre-Da-
mase-Geo.-Omer Tanguay, 1886-1891. — Jos.-Elzéar Galerneau, dess., 1891-
1892. — puis curé, 1892-1899. — Fortunat Rouleau, 1899.

Sainte-Perpétue (Elgin Road), et Station du Chemin de Fer, L'Islet,
P. Q., (F. 1868 — P. 1.166) :

M. Ed. Martin, curé.

Ancien desservant : M. Ls-Alphonse Casgrain, curé de Ste-Louise, 1868-1869.

Anciens curés : MM. Ignace Langlais, 1869-1871. — Jos.-Benoît Soulard, 1871-
1879. — Adalbert Blanchet, 1879 - 1880. — Ludger Pérusse, 1880 - 1881. —
Pierre-Alfred Pouliot, 1881 - 1890. — Joseph Richard, 1890 - 1895. — Sal-
luste-Alfred-Émile Richard, 1895-1899.

Sainte-Pétronille (I O.), Montmorency, P. Q., (F. 1872 — P. 214) :
MM. Joseph Paradis, curé ; Ls-J. Gagnon, retiré.

Anciens curés : MM. Paschal-Joseph Verbist, 1871-1874. — André-Chs-Henri
Pâquet, 1874 - 1889. — Etienne-Olivier Corriveau, 1889 - 1906. — Pierre-
Philéas Leclerc, dess., 1906.

Saint-Philéas de Villeroy (v. *Villeroy*).

Saint-Philémon, Bellechasse, P. Q., (F. 1886 — P. 1.153) :
M. Jos.-Arthur Moreau, curé.

1903. — *Soeurs de la Charité de Saint-Louis* (de Vannes).

Anciens curés : MM. Ls-Alfred Langlois, 1886-1893. — Pierre Théberge, 1893.
— Ls-Daniel Guimont, 1893-1894. — Chs-Clément Lévesque, 1894-1906.
— Jos.-Odilon Veilleux, 1906-1907. — Jos.-Edouard-Augustin Vézina, 1907-
1908.

Saint-Philippe de Néri, Kamouraska, P. Q., (F. 1870 — P. 952) :
M. Ph. Lemay, curé.

Ancien desservant : M. Hyacinthe Potvin, curé de St-Denis, 1870.

CURES DU DIOCÈSE DE QUÉBEC — *Suite.*

Anciens curés : MM. Joseph Hudon, 1870-1881. — Louis Sanfaçon, 1881-1884. — Edouard Demers, 1884-1892. — Ls-Alfred Boissinot, 1892-1898. — Ls-Octave Tremblay, 1896-1904.

Sainte-Philomène de Fortierville, Lotbinière, P. Q., (F. 1881 — P. 1,180) :

M. P. Groudin, curé.

Anciens missionnaires-desservants : M. Georges Casgrain, curé de St-Jean Deschaillons et ses vicaires, 1879-1882.

Anciens curés : MM. Alphonse-Andronique Beaudet, 1882-1897. — Louis-Olivier Moisan, 1897-1898. — Joseph-Magloire Moreau, 1898-1908.

Saint-Pierre-Baptiste, Mégantic, P. Q., (F. 1886 — P. 758) :

M. Elz, Voyer, curé.

Anciens desservants : MM. Achille-Joseph Pelletier, curé de Ste-Sophie, 1877-1878. — Napoléon-Honoré Leclerc, curé d'Inverness, 1878-1886.

Anciens curés : MM. Arthur Belleau, 1886-1889. — Arthur Bouchard, 1889-1891. — Jean-Bte Thiboutot, 1891-1899. — Cléophe-Etienne Coutier, 1899-1907.

Saint-Pierre (Rivière du Sud), Montmagny, P. Q., (F. 1748 — F. 1,236) :

MM. T. Delagrave, curé; J.-J. Blais, vicaire.

1893. — *Religieuses du Bon-Pasteur* (Québec).

Anciens missionnaires : MM. Jacques Lelièvre, 1727-1731. — Joachim Fornel, 1731-1737. — André Jorian, 1737-1740. — Ls-Bernard Gastonguay, 1740-1742. — Roger-Chrétien Le Chasseur, 1742. — J.-Bte La Coudray, 1742-1750.

Anciens curés : MM. Charles Lefebvre-Ducloquet, 1750-1764. — Jean-François Curot, 1764-1783. — Pierre-Laurent Bédard, 1783-1785. — Charles Chauveaux, 1785-1792. — Jos.-Michel Paquet, 1792-1810. — Urbain Orfroy, 1810-1811. — Michel-Herménégilde Valise, 1811-1823. — Sévère-Joseph-Nicolas Dumoulin, 1823-1825. — Pierre Viau, 1825-1826. — Chs-Joseph Primeau, 1826. — Ls Gingras, 1826. — Jos.-Etienne Cécile, 1826-1837. — J.-Bte Davcluy, 1837. — Jos.-Etienne Cécile, 1837-1838. — Louis Parent, 1838-1843. — Zéphirin Sirois, 1843-1859. — Frs Morin, 1859-1864. — Narcisse Beaubien, 1864-1886.

Saint-Pierre (I O.), Montmorency, P. Q., (F. 1679 — P. 509) :

M. Charles Hallé, curé.

Anciens missionnaires et curés : MM. Jean Bassct, 1679-1680. — François Lamy, 1680-1681. — (De 1681 à 1685 les registres manquent). — Pierre de Francheville, 1685-1689. — Jean-Henri Tremblay, 1689-1692. — Godfroy-Théodore d'Herbery, 1692-1693. — Jean Pinguet, 1693 (1 mois). — Augustin Dauric (1er curé), 1693-1713. — R. P. Pacôme Legrand, récollet, 1713-1714. — MM. Pierre Caillet, 1714-1731. — Aimé-Pierre-Jean Valois, 1731-1734. — Ls-Philippe Mariauchau d'Esglise, évêque de Dorylée, coadjuteur de Québec, 1734-1784 ; puis évêque de Québec, 1784-1788 (54 ans curé à St-Pierre). — Antoine Hamel, 1788-1789. — Joseph Ducondu, 1789-1791. — Edmond Burke, 1791-1794. — Joseph-Marie Boissonneault, 1794-1813. — Charles Berthlot, 1813-1825. — Louis Gingras, 1825-1832. — Philippe-Auguste Parent, 1832-1842. — Joseph Tardif, 1842-1875. — Prime Girard, 1875-1876.

Sainte-Praxède (desservie par Sainte-Luce de Garthby, diocèse de Sherbrooke).

Saint-Prosper, Dorchester, P. Q., (F. 180 — P. 1,245) :

M. H. Fortier, curé.

1908 — *Sœurs Franciscaines de Lyon.*

Anciens curés : M. Louis-Adolphe Grenier, 1890-1896. — Marie-Alfred-Léonce Vézina, de-s., 1896-1898. — Eugène Hudon, 1898-1909.

CURES DU DIOCÈSE DE QUÉBEC. — *Suite*,

Saint-Raphaël, Bellechasse, P. Q., (F. 1851 — P. 2,040) :

MM. Jos.-Fernand Dupuis, curé ; J. Guillot, vicaire.

1895. — *Soeurs de N.-D. du Perpétuel Secours* (de St-Damien)

Anciens curés : MM. J.-Bte Perraz, 1851-1856. — Jos. Nérié G. n. ras, 1856-1859. — Narcisse Beaubien, 1859-1864. — Pierre Boucher, 1864-1865. — Jules Mailley, 1865-1871. — Frs-Ignace Paradis, 1871-1892. — Cyriaque Bérubé, 1899-1904. — Adolphe Michaud, 1904-1907.

Saint-Raymond de Portneuf, P. Q., (F. 1844 — P. 3,793) :

MM. M. Fillion, curé ; J.-Aurélien Dion, vicaire. A. Bergeron, retiré.

1895. — *Socurs de la Charité* (Québec).

Anciens curés et desservants : MM. Hugh Paisley, dess., 1844. — Hubert Robson, 1844-1845. — Hugh Paisley, dess., 1845-1846. — Cyprien Tanguay, 1846 - 1850. — Pierre-Jacques Bédard, 1850 - 1864. — Jean-Bte-Walton Blais, 1864-1881. — Frs-Alfred Bergeron, 1881-1899. — Jos.-Edouard Roy, 1899-1904.

Saint-Roch des Aulnaies, L'Islet, P. Q., (F. 1735 — P. 1,230) :

M. F. Garneau, curé.

Anciens missionnaires : MM. Ls-Bernard Castonguay, 1734-1737. — Charles Lefebvre-Duchouquet, 1738 - 1750. — Charles-Maugue-Garaut-St-Onge, 1750-1764. — (De 1764 à 1777 pas de registres).

Anciens curés : MM. Pierre Huet de la Valinière, 1777 - 1778. — Ls-Antoine Hubert, 1778-1780. — Joseph Verreau, 1780-1818. — Louis Brodeur, 1818-1839. — David - Henri Têtu, 1839 - 1875. — Edmond - Wilbrod Tremblay desservant, 1875. — Edouard Dufour, 1875 - 1888. — Jos.-Octave Soucy, 1888-1892. — Napoléon-Honoré Leclerc, 1892-1893.

Saint-Romuald ou Etchemin, Lévis, P. Q., (F. 1855 — P. 3,861) :

MM. C.-P. Richard, curé ; J.-H. Bois, vicaire ; C.-Eug. Frette, retiré.

1873. — *Congrégation de Notre-Dame* (de Montréal).

1898. — *Frères Maristes des Ecoles*.

1902. — *Monastère des Trappistines* : R. P. Gabriel, *o.c.r.*, au monier.

Anciens curés : MM. Pierre-Télesphore Sax, 1854-1878. — Antoine Gauvreau, 1878 - 1882. — Adolphe Godbout, 1882 - 1889. — Philéas Lessard, 1889-1898.

Sainte-Rose, Dorchester, P. Q., (F. 1893 — P. 945) :

M. F.-Arthur Dumais, curé.

Anciens desservants : MM. Fortunat-Léonide Pelletier, curé de Ste-Germaine, 1879-1885. — Darie-Mathias Lemieux, curé de Ste-Justine, 1885-1890. — Marie-David-Théophile Trudel (idem), 1890-1893.

Anciens curés : MM. Joseph-Ulric East, 1893-1899. — Joseph-Odilon Veilleux, 1899-1906.

Sainte-Rufine, dess. de St-Ludger de Beauce.

Sainte-Sabine, Bellechasse, P. Q., (F. 1906 — P. 468) :

M. Georges Mercier, curé.

Ancien missionnaire desservant : M. Joseph-Fabien Dumais, curé de St-Magloire, 1904-1906.

Saint-Samuel, Beauce, P. Q., (F. 1887 — P. 1,230) :

M. P.-M. Deschênes, curé.

Saint-Sébastien, Beauce, P. Q., (F. 1859 — P. 1,106) :

M. J.-Am. Poulin, curé.

CURES DU DIOCÈSE DE QUÉBEC. — *Suite.*

Anciens curés : MM. Charles Hallé, 1869-1876. — Joseph-Samuel Garon, 1876-1886. — Louis-Ernest Nadeau, 1886-1890. — Prosper-Marcel Meunier, 1890-1910.

Saint-Séverin, Beauce, P. Q., (F. 1872 — P. 757) :
M. Ad. Gagnon, curé.

Ancien desservant : M. Edouard-Séverin Fafard curé de St-Sylvestre, 1870-1872.

Anciens curés : MM. Ferdinand Laliberté, 1872 - 1878. — Jos.-David-Onésime Naud, 1878-1894. — Frs-Xavier Couture, 1894-1897. — Joseph-Fabien Dumais, 1897-1900. — Fortunat Rouleau 1900 - 1901. — Ls-Jos.-David-Hermas Michaud, 1901-1907. — Hilaire Fortier, 1907-1909.

Sainte-Sophie, Mégantic, P. Q., (F. 1855 — P. 1,369) :
MM. C.-S. Richard, curé ; Jos.-Arthur Labrecque, desservant.

Anciens curés : MM. Frs-Xavier Plamondon, dess., 1855-1856. — Philippe-Félix Brunet, 1856-1873. — Georges Potvin, 1873. — Achille-Joseph Pelletier, 1873-1883.

Saint-Stanislas de Beaupré (desservi par Saint-François de la Petite-Rivière, diocèse de Chicoutimi). (F. 1878).

Saint-Sylvestre, Lotbinière, P. Q., (F. 1820 — P. 1,150) :
M. H.-A. Lachance, curé.

1883. — *Socurs du Bon-Pasteur* (de Québec).

Ancien missionnaire : M. Michel Dufresne, curé de St-Nicolas 1820-1833

Anciens curés : MM. Ferdinand Gauvreau, 1833-1836. — James Nelligan, 1836-1851. — John Caulfield O'Grady, 1851 - 1858. — George-Flavien-Edouard Drolet, 1858-1862. — Edouard Séverin Fafard, 1862-1873. — James Neville, 1873-1893. — Pierre Savoie, 1893-1894. — Jos.-Olivier-Edmond Verret, 1894-1910.

Saint-Théophile, Beauce, P. Q., (F. 1894 — P. 530) :
M. Jos.-Is. Galerneau, curé.

Anciens curés : MM. Pierre Théberge, 1894-1896. — Marie-Jos.-Léon Rochette, 1896 - 1899. — Bruno-Olivier Leclerc, 1899 - 1905. — A.-Emile Paradis, 1905-1908.

Saint-Thomas de Montmagny (v. Montmagny).

Saint-Thuribe, Portneuf, P. Q., (F. 1897 — P. 660) :
M. J.-É. Chamberland, curé.

Anciens curés : MM. Jos.-Edouard-Olivier Martin, 1897-1905. — Joseph Sylvio Chénard 1905-1909. — Paul-Zéphirin-Salluste Bélanger, 1909-1910.

Saint-Tite des Caps, Montmorency, P. Q., (F. 1858 — P. 1,273) :
M. P.-Arthur Lacasse, curé.

1907. — *Sœurs de Notre-Dame du Perpétuel Secours* (de St-Damien).

Anciens missionnaires : De 1853 à 1867, la mission était desservie par le curé de St-Joachim.

Anciens curés : MM. Georges-Urie Sauvageau, 1867 - 1870. — Joseph Sirois, 1870 - 1873. — Edouard-Hospice-Eugène-Ludger Marseau, 1873 - 1879. — Frs-Xavier-Ferdinand Garneau, 1879 - 1881. — Joseph-Ludger Pérusse, 1881-1897. — Frs de Borgia Boutin, 1897. — Henri-Arthur Pepin-Lachance, 1897-1910.

CURES DU DIOCÈSE DE QUÉBEC. — *Suite.*

Saint-Ubalde, Portneuf, P. Q., (F. 1860 — 1,428) :
M. L. Coulombe, curé.

1904. — *Socurs Servantes du St-Coeur de Marie* (de Limoilou).

Anciens curés : MM. George Chavigny de Lachevrotière, 1871-1886. — Joseph-Edouard Rouleau, 1886-1899.

Saint-Vallier (*SS. Philippe et Jacques*), Bellechasse, P. Q., (F. 1713 — P. 1,360) :
M. A.-E. Bourassa, curé.

Anciens curés : MM. Michel-Claude Poulin de Courval, 1713 - 1716. — Joseph Voyer, desservant, 1716 - 1722. — Pierre Leclair, 1722 - 1762. — Thomas Blondeau, 1762-1770. — Charles Mauge-Garaut-Saint-Onge, 1770-1794. — Jean-Marie Vézina, 1794-1819. — Urbain Orfroy, 1819-1846. — Jean-Bte Perras, desservant, 1846 - 1847. — Frs Morin, 1847. — Prisque Gariépy, 1848-1849. — Narcisse Beaubien, 1849-1854. — Ls-Antoine Proulx, 1854-1880. — Jos.-Aimé Rainville, 1880 - 1899. — Joseph-Arthur-Nérée Gouin, 1899-1901. — Julien Clovis Arsenault, 1901-1908. — Joseph-Benjamin Paradis, 1908-1909.

Saint-Victor de Tring, Beauce, P. Q., (F. 1848 — P. 2,600) :
MM. D.-A. Morisset, curé ; J. Bernier, vicaire.

1904. — *Socurs Servantes du S. Cocur de Marie* (de Limoilou).

Anciens curés : MM. Léon Provaucher, 1848-1852. — Clovis Roy, 1852-1858. — Christophe Lafontaine, 1858-1861. — Maximin Fortin, 1861. — Jos.-Octave Béland, 1861-1865. — Jos.-Napoléon-Théodule Sirois, 1865-1867. — Ls-Frs-Léon Rousseau, 1867-1869. — Jean-Thomas-Alfred Chaperon, 1869 - 1871. Jean-Bte Villeneuve, 1871-1892. — Ls-Geo.-Ovide-Elzéar de Chavigny de la Chevrotière, 1892. — Cyriac Bérubé, 1892 - 1899. — Joseph - Edouard Rouleau, 1899-1904.

Saint-Zacharie de Metgermette, Beauce, P. Q., (F. 1881 -- P. 1,367) :
MM. F.-X. Dulac, curé ; J.-P. Nadeau, vicaire.

Anciens curés : MM. Prosper-Marcel Méunier, 1881-1890. — Jos.-Herménégilde Bouffard, 1890-1894. — Ls-Rosario Morissette, 1894-1907.

Saints-Anges, Beauce, P. Q., (F. 1875 — P. 949) :
M. Em. Côté, curé.

Anciens curés : MM. Darie-Mathias Lemieux, 1875-1883. — Chs-François-Joseph Bourque, 1883 - 1891. — Fortunat-Léonide Pelletier, 1891 - 1894. — Louis-Danjel Guimont, 1894-1900.

Sillery (*St-Colomb*), Québec, P. Q., (F. 1855 — 1,509) :
M. A.-E. Maguire, curé.

1873. — *Socurs de Jésus-Marie* (Maison-Mère) : M. L.-A. Gagnon, aumônier.

Ancien desservant : M. Edouard-John Horan, du séminaire de Québec, 1848-1855.

Anciens curés : M. Peter-Henry Harkin, 1855 - 1873. — Mgr Ignace Persico, évêque de la Havane (puis cardinal), 1873 - 1876. — MM. Geo.-Flavien-Edouard Drolet, 1876-1887. — René-Edouard Casgrain, 1887-1894.

Somerset (*St-Calixte*), Mégantic, P. Q., (F. 1840 — P. 2,551) :
MM. H.-A. Vaillancourt, curé ; E.-A. Dupont, vicaire.
1861. — *Socurs Grises* (de Québec).

Anciens missionnaires : MM. Clovis Gagnon, 1840-1844. — Chs-Edouard Bélanger, 1844-1845. — Edouard Dufour, 1845-1850.

Anciens curés : MM. Chs Trudelle, 1850-1856. — Jos. Matte, 1856-1866. — Damaso Matte, 1866-1898.

CURES DU DIOCÈSE DE QUÉBEC. — (*Suite*).

- Standon (*St-Léon*), Dorchester, P. Q., (F. 1871 — P. 1,507) :
M. F.-X. Côté, curé.
- Anciens desservants* : MM. William Richardson, curé de St-Malachie, 1870-1872. — Jos.-Aimé Rainville, curé de Ste-Germaine, 1872-1878.
- Anciens curés* : MM. Paul Dubé, 1878-1889. — Jos.-Arthur-Nérée Guoin, 1889-1899. — Pierre Ouellet, 1899-1907.
- Station de Lotbinière (*St-Edmond*), Québec, P. Q., (F. 1902) :
Mission desservie par M. Lauréat Boulanger, du collège de Lévis.
- Stonham (*St-Edmond*), Québec, P. Q., (F. 1870 — P. 589) :
M. A.-H. Martel, curé.
1907. — *Sœurs de Notre-Dame du Perpétuel Secours* (de St-Damien).
- Anciens missionnaires* : MM. Patrice-Gabriel Clarke, 1850-1858. — John McDonnell, 1858-1860. — Patrick Kelly, 1860-1868. — Anselme Boucher, 1868-1871.
- Anciens curés* : MM. Laurent Chabot, 1871-1873. — René-Edouard Casgrain, 1873-1882. — Jean-Bte René L'Abbé, 1882-1892. — Siméon Joicœur, 1892-1896. — Mendoza-Philippe Bernard, 1896-1898. — Jules-Adrien Kirouack, 1898-1902. — Joseph-Emile Chamberland, 1902-1910.
- Tewkesbury (*St-Jacques*) : desservi par Valcartier, (F. 1875 — P. 333) :
Valcartier (*St-Gabriel*), Québec, P. Q., (F. 1843 — P. 600) :
M. J.-A.-A. Michaud, curé.
- Anciens missionnaires* : MM. Hugh Paisley, 1832-1842. — Michaël Griffith, 1842-1849. — Ls-Ovide Brunet, 1849-1850. — Patrick-Gabriel Clarke, 1850-1858. — Francis McDonnell, 1858-1862. — Patrick Kelly, 1862-1868. — Anselme Boucher, 1868-1871. — Laurent-Benoni Chabot, 1871-1873. — Prosper Vincent, 1873-1875. — John-Edward Maguire, 1875-1876. — Napoléon-Honoré Leclerc, 1876-1878. — John O'Farrell, 1878-1883. — Hugh McGratty, 1883-1908.
- Village des Hurons (N.-D. de Lorette), Québec, P. Q., (F. 1694 — P. 360) :
M. Cléophas Giroux, curé-missionnaire.
1900. — *Sœurs du Perpétuel Secours* (St-Damien) :
- Village Montmorency (*St-Grégoire*), Montmorency, P. Q., (F. 1890 — P. 2,146) :
MM. J.-B. Ruel, curé ; J.-Edm. Lévesque, vicaire.
1903. — *Sœurs de St-Joseph de St-Vallier* (Hôpital et Ecoles).
- Villeroi (*St-Philéas*) : Lotbinière, P. Q., (F. 1902) : desservi par M. Ph.-J. Fillion, du Séminaire de Québec.

DÉCÈS EN 1910 :

- MM. Laurent-Benoni Chabot, à Québec, le 1er janvier.
Flavien-Edouard Casault, à Québec, le 8 mars.
J.-Bte Georges Boulet, à St-Lazare, le 28 avril.
James Neville, à St-Sylvestre, le 14 juin.
Arsène-Omer Hudon, à St-Damase, le 23 juin.
Mgr J.-C. K.-Ladame, P. A., à Québec, le 6 juillet.
MM. J. O. Ed. Verret, à Montréal, le 11 septembre.
Marcel Prosper Meunier, à St-Sébastien, le 19 octobre.
A.-C. H. Paquet, à Lévis, le 29 octobre.

II. — DIOCESE DES TROIS-RIVIERES (QUÉ.) (*Trifluviensis*)

Érigé le 8 juin 1852.

Suffragant de Québec.

Mgr COOKE
1er évêque.

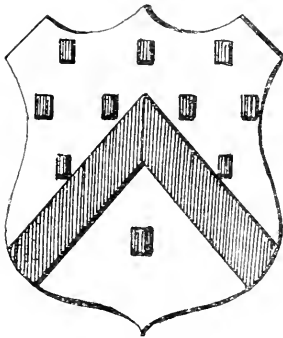

Mgr LAFLECHE
2e évêque.

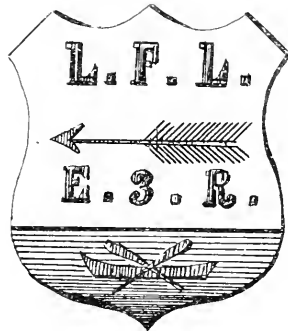

Suaviter et Fortiter

CIRCONSCRIPTION :

Trois comtés : 1. Champlain (22 paroisses, 3 dessertes.) — 2. Maskinongé (9 paroisses, 1 desserte). — 3. Saint-Maurice (12 paroisses, 4 dessertes).

POPULATION :

Catholiques..	81,894
Protestants..	950
Prêtres séculiers..	107
Prêtres réguliers..	14

INSTITUTIONS :

Collèges commerciaux..	8
Convents..	16
Eglises ou chapelles..	74
Hôpitaux ou aîles..	4
Paroisses..	43
Séminaire..	1
Orphelinat..	1

Mgr CLOUTIER
3^e évêque.

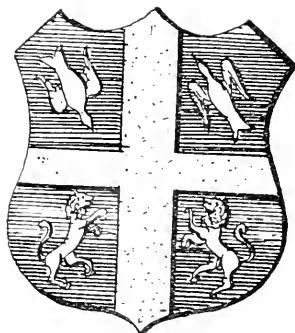

Dulcius Melle Fortius Leone

EVEQUE ACTUEL (3^{ème}) :

S. G. Mgr François-Xavier CLOUTIER, né à Ste-Geneviève de Batiscan, le 2 novembre 1848, ordonné prêtre le 22 septembre 1872, nommé évêque des Trois-Rivières le 8 mai 1899, sacré sous ce titre le 25 juillet suivant par Mgr Bégin, archevêque de Québec.

EVÊQUES PRÉDÉCESSEURS :

I. Mgr Thomas Cooke, né le 9 février 1792, à la Pointe-du-Lac, nommé évêque des Trois-Rivières le 8 juin 1852, sacré le 18 octobre suivant, décédé le 30 avril 1870.

II. Mgr Louis-François LAFLECHE, né à Ste-Anne de la Pérade le 4 septembre 1818, ordonné prêtre le 7 janvier 1844, élu évêque titulaire d'Anthédon et coadjuteur des Trois-Rivières le 23 novembre 1866, sacré le 25 février 1867, nommé administrateur du diocèse le 11 avril 1869, devient évêque des Trois-Rivières le 30 avril 1870, prend possession du siège épiscopal le 3 juin 1870, décédé le 14 juillet 1898.

Vicaires généraux : Mgr H. Baril, p. a., et Mgr J.-B. Comeau.

Chancelier : M. Ubald Marchand, *j.c.d.*; *vice-Chancelier* : M. Emile Cloutier.

Chapitre de la cathédrale. — Chanoines titulaires : Mgr H. Baril, p. a., v. g., prévôt du chapitre ; Mgr J.-B. Comeau, pénitencier ; MM. N. Caron, J.-N. Tessier, J.-H.-F. Béland, Chs Bellemare, J.-T.-R. Lafleche, Ls-L. Denoncourt, U. Marchand, Léon Arcand, d. d., théologal ; J. A. Morceau.

Chanoines honoraires : MM. H. Trahan et P.-H. Marchand.

Officialité : Mgr H. Baril, p. a., v. g., *official* ; Mgr J.-B. Comeau, v. g. MM. J.-H.-F. Béland, chan., N. Caron et J.-N. Tessier, assesseurs ; L. Arcand, d. d., promoteur ; U. Marchand, vice-promoteur ; L. Charrier, chancelier ; J. Massicotte, vice-chancelier.

EVÊCHÉ. — S. G. Mgr F.-X. Cloutier ; Mgr J.-B. Comeau, v. g. ; U. Marchand, Chan. Chancelier ; MM. J. Massicotte, curé d'office ; J.-É. Paquin, procureur ; Aug. Lelaidier, archiviste ; Emile Cloutier, vice-chancelier ; J.-H.-A. Vallée et Hervé Trudel, vicaires ; D. Gélinas, sr, vicaire et maître de chapelle de la cathédrale ; Jos. Ferron.

VILLE DES TROIS-RIVIÈRES, fondée le 4 juillet 1634. — Pop., 14,101.

1858. — CATHÉDRALE DE L'ASSOMPTION. — Pop., 10,524 : MM. J. Massicotte, curé ; D. Gélinas, sr, J.-H.-A. Vallé et Hervé Trudel, vicaires.

1909. — ST-PHILIPPE. — Pop., 3,577 : MM. Ls-L. Denoncourt, chan., curé ; Emile Lessard et Côme Carbonneau, vicaires.

EGLISES NON PAROISSIALES

ET INSTITUTIONS RELIGIEUSES :

Séminaire des Trois-Rivières (fondé le 5 septembre 1860). — MM. L. Arcand, D. D., chan., supérieur et préfet des études ; J.-Al. Moreau, Ls Chartier, dir. du Gr. Séminaire ; T. Giroux, Alf.-Od. Comtois, Emile Gélinas, procureur ; Joseph Gélinas, Jos. Jacob, directeur des élèves ; Arthur Gélinas, Jos.-Napoléon Bastien, J.-É.-Donat Baril, J.-H. Marcotte, Dionis Gélinas, jr, H. Deschênes et J.-G. Turcotte.

1697. — MONASTÈRE DES URSULINES (maison-mère). — Mgr H. Baril, P. A., v. g., chapelain.

1864. — SŒURS DE LA PROVIDENCE. — MM. G.-É. Panneton, chapelain ; H. Thibodeau, Geo. Brunel, P.-A. Milôt et P. Cloutier, jr.

1844. — FRÈRES DES ÉCOLES CHRÉTIENNES. — M. Eug. Denoncourt, chapelain. — École St-Ursule, 14 frères. École St-Philippe, 5 frères. École Notre-Dame, 4 frères.

1888. — COMMISSARIAT DE TERRE-SAINTE. — Rév. Père Frédéric de Ghyvelde, Rév. Père Augustin, *o. f. m.*

1903. — COUVENT DES RR. PÈRES FRANCISCAINS. — RR. PP. Valbert, gardien ; Stanislas, Xavier, Eugène et Cyrille, *o. f. m.*

1889. — SŒURS DU PRÉCIEUX SANG. — M. LÉO Lamothe chap.

1898. — SŒURS DOMINICAINES. — M. Alf. Comtois, chap.

1903. — FILLES DE JÉSUS (Maison provinciale) : M. A. Lelaidier, aumônier.

PRISON. — M. J.-A. Moreau, aumônier.

1908. — ÉCOLE NORMALE. — Mgr H. Baril, P. A., Principal.

Anciens missionnaires, desservants et curés de la paroisse de l'Immaculée Conception des Trois-Rivières.

I. *Récollets missionnaires* : RR. PP. Denys Jamay et Joseph Le Caron, 1615-1629.

- II. *Jésuites missionnaires* : RR. PP. Paul Le Jeune et Jacques Buteux, fondateurs de la mission ; Charles Garnier, Ambroise Davost, Charles Dumarché, Claude Pijart, Antoine Daniel, Pierre Pijart, Charles Raimbault, Jacques de la Place, Barthélemy Vimont, Joseph Poncet, Jean de Quen, François du Perron, René Ménard, Jean de Brébeuf, François Bressani, Georges D'Endemare, Adrien Daran, Jacques Bonin, Adrien Grelon, Gabriel Druilletes, Pierre Bailloquet, Charles Albanel, Léonard Garreau, Paul Ragueneau, Pierre Dandonneau, Simon LeMoynes, Jean Allouez, Jacques Frémin, François Le Mercier, 1634-1665.
- III. *Sulpiciens desservants* : MM. Jean Frémont, 1666 et 1667. — François de Dollier de Casson, 1667 et 1668.
- IV. *Jésuites desservants* : RR. PP. Thierry Beschefer, Louis Nicolas, André Richard, Louis André, 1669-1671.
- V. *Récollets curés* : RR. PP. Claude Moireau, 1671-1674. — Martial Limozin, 1674-1677. — Gabriel de La Ribourde, 1677. — Xiste Le Tac, 1677-1683.
- VI. *Prêtres séculiers curés* : MM. Jean Gauthier de Brullon, 1682 - 1689. — Abel Mondoux, 1689-1693.
- VII. *Récollets curés* : RR. PP. Luc Filiastre, 1693-1697. — Elisée Crey, 1697-1699. — Luc Filiastre, 1699-1703. — Pierre Le Poyvre, 1703-1710. — Joseph Denys, 1710-1717. — Siméon-Antoine de Lino, 1717-1719. — Hyacinthe Pelfresne, 1719-1724. — Pierre Le Poyvre, 1724-1729. — Jos-Augustin Quintal, 1729-1736. — Luc Hendrix, 1736-1738. — Clément Lefebvre, 1738-1741. — Fr. Julien, 1741-1743. — Potentien Houdin, 1744. — J. s. Augustin Quintal, 1744-1754. — Simple Bocquet, 1754. — Bernardin De Gannes Falaise, 1755. — Jos-Augustin Quintal, 1755 - 1759. — Chs-Antoine-Isidore Lemire-Marsolet, 1759-1761. — Louis-Claude (fr. Hyacinthe) Amiot, 1761-1766. — Nicolas Couturier, 1766-1769. — François Couturier, 1769-1771. — Chs-Ant.-Is. Lemire-Marsolet, 1771-1776.
- VIII. *Prêtres séculiers curés* : MM. Benjamin-Nicolas Mailloux, 1777-1790. — Jean-François De Sabrevois 1790 - 1796. — François Noisieux, 1796 - 1812. Urbain Orfroy, 1812-1819. — Louis-Marie Cadieux, 1819-1835. — Thomas Cooke, 1835-1860. — Louis-François Lafèche, 1860-1862. — Jean-Bte-Télesphore Toupin, 1862 - 1864. — Chs-Flavien Baillargeon 1864 - 1874. — Louis-Sévérin Rhéault, 1874-1884. — François-Xavier Cloutier, 1884-1899. — Charles Beaudet, 1895-1902. — J.-Bte Comeau, 1902-1909.
-

CURES DU DIOCESE DES TROIS-RIVIERES.

Almaville (Mission), Champlain, P. Q.
M. H. Trudel, missionnaire.

Batiscan (*St-François-Xavier*), Champlain, P. Q., (F. 1682 — P. 1115) :
MM. P.-A.-A. Bellemare, curé ; Chs Bellemare, chan., a. c.

1903. — *Filles de Jésus* (T.-Riv.).

Anciens missionnaires, desservants et curés : MM. Claude Volant de St-Claude, 1673-1680. — François Dupré, 1680-1682. — Paul Vachon de Belmont, 1682-1684. — Claude Volant de St-Claude, 1684-1688. — Pierre Volant de St-Claude, 1688-1690. — Nicolas Foucault, 1690-1700. — Etienne Boulard, 1700-1701. — RR. PP. Luc Filiastre, récollet, 1701. — Constantin de Lhalle, récollet, 1701-1702. — Nicolas-Benoit-Constantin (1), récollet, 1702. — M. Michel-Philibert Boy, 1702-1714. — R. P. Jos.-Augustin Quintal, récollet, dess. 1714. — M. Gervais Lefebvre, 1714-1724. — R. P. Antoine Delino, récollet, dess., 1724-1725. — MM. Gervais Lefebvre, 1725-1730. — Frs Richard de Beausoleil, 1730-1751. — Pierre-Frs de Thiersant, 1751-1755. — Antoine Lagroix, 1755-1756. — Chs Duberger, 1756-1758. — Antoine Lagroix, 1758-1760. — Pierre Mauge-Garaut-St-Onge, 1760-1764. — R. P. Charles Germain, S. J., 1764-1767. — MM. Jos.-Basile Parent, 1767-1769. — Jean-Frs-Xavier Lefebvre, 1769-1780. — Bernard-Claude Panet, 1780-1781. — Pierre Huot, 1781-1793. — Antoine Rinfret, 1793-1794. — Pierre-Antoine Gallet, 1794-1809. — Pierre Vézina, 1809-1814. — Frs-Xavier Marcoux, 1814-1819. — Jean-Louis Beaubien, 1819. — Frs-Germain Rivard-Loranger, 1819-1835. — Louis-Léon Belisle, 1835-1839. — Frs-Xavier Ledue, 1839-1843. — Wenceslas Fréchette, 1843-1875. — Isidore Béland, 1875-1877. — Jos.-Elie-Raymond Caisse, dess., 1877. — J.-Hilaire Thibodeau, 1877-1892. — Jos-Frs-Télesphore Richer-LaFlèche, 1892-1900. — Calixte-Ovide Baribault, dess., 1900.

Cap de la Madeleine (*Stc-Marie-Madeleine*), Champlain, P. Q., (F. 1687 — P. 1,776) :

RR. PP. J.-W. Valiquette, sup., curé ; Chs-B. Boissonneault, D. Prod'homme ; A. Hénault, A. Faure, d'r. des Annales du S. Rosaire ; Philas-François Gagné, procureur ; Jos.-Médéric Magnan, o. m. i.

1903. — *Filles de Jésus* (T.-Riv.).

1904. — *Socurs de la Stc-Famille* (de Sherbrooke).

Anciens missionnaires et curés : M. Paul Vachon, 1685-1729. — R. P. François Richard de Beausoleil, S. J., 1729-1730. — M. Jean-Augustin Morcier, 1730-1731. — RR. PP. Pierre-Baptiste Resche, récollet, 1731-1733. — Bernardin de Gannes-Falaise, récollet, 1733-1734. — M. Gervais Croteau, 1734-1735. — R. P. Bernardin de Gannes-Falaise, récollet, 1735-1736. — MM. Nicolas-Albert Couturier, 1736. — Frs-Ignace Levasseur, 1736-1743. Jacques Leselaches, 1743-1746. — Frs Morisseaux de Bois-Morel, 1746-1759. — R. P. Jean-Bte Well, S. J., 1759-1760. — M. Frs Morisseaux de Bois-Morel, 1760-1762. — RR. PP. Chs-Antoine-Isidore Lemire-Marsolet, récollet, 1762. — Jos.-Augustin Quintal, récollet, 1762. — Chs Germain, S. J., 1763. — Simon-Pierre Gounon, S. J., 1763. — Chs Germain, S. J., 1763-1764. — MM. Pierre Mauge-Garaut-St-Onge, V. G., 1765-1786. — Pierre Huot, 1786-1792. — Jean-François Sabrevois de Bleury, 1792-1796. — François Noisieux, V. G., 1796-1797. — Jos.-Jean-Bte de St-Marc, 1797-1802. — Jacques de la Vaivre, 1802-1803. — Frs Noisieux, V. G., 1803-1806. — Pierre Vézina, 1806-1813. — Frs Noisieux, V. G., 1813-1822. — Ls-Marie Cadieux, V. G., 1822-1835. — Thomas Cooke, V. G., 1835-1844. — Ls-André Teurigny, 1844-1849. — Joseph Bailey, 1849-1850. — Narcénois-Eugène Le Brice-de-Kérouack, 1850-1855. — Ls-Onésime Désilets, 1855-1860. — Chs-Zéphirin Garceau, 1860-1864. — Luc Désilets, V. G., 1864-1884. — Ls-Eugène Duguay, 1884-1885. — Luc Désilets V. G., 1885-1888. — Ls-Eugène Duguay, 1888-1902. — RR. PP. Jos.-Nazaire Dozois, O. M. I., 1902-1904. — Henri-Laurent-Joseph Gervais, O. M. I., 1904-1905. — Jos.-Nazaire Dozois, O.M.I., 1905-1907. — Ernest-Joseph-Antoine Tourangeau, O. M. I., 1907-1910.

(1) Mgr Tanguay ne fait qu'un de ces deux récollets, sous le nom de Nicolas-Bernardin Constantin de Lhalle, c'est une erreur.

CURES DU DIOCÈSE DES TROIS-RIVIÈRES — *Suite*,

Champlain, (*la Visitation*), Champlain, P. Q., (F 1679 — P. 1,570) :
MM. P.-H. Marchand, chan. hon., curé ; J.-A. Trudel, vicaire.

1870. — *Socurs du Bon-Pasteur* (de Québec).

Anciens missionnaires et curés : MM. François Dupré, 1679-1687. — Benoit-Pierre Duplain, 1687. — Thomas-Jos. Morel, 1687. — Claude Volant de St-Claude, 1687-1688. — R. P. Ambroise Pellerin, récollet, 1688. — MM. Gaspard Dufournel, 1688-1692. — Nicolas Foucault, 1692. — Claude Bouquin, 1692-1697. — Ls Geoffroy, P. S. S., 1697-1707. — Pierre-Jos.-Thierry Hazeur-Delorme, 1707-1711. — R. P. Florentin Favre de Belle-roche, récollet, 1711-1712. — MM. P.-J.-T. Hazeur-Delorme, 1712-1722. — André Jorian, 1722-1728. — Jacques Marchand-Des-Ligneris, 1728-1731. — R. P. Pierre-Baptiste Resche, récollet, 1731. — MM. Joseph Dufrost-de-Lajemmerais, 1731-1732. — Jacques Marchand-Des-Ligneris, 1732-1735. — Jean-Bte Noël, 1735-1736. — R. P. François Richard-de-Beausoleil, S. J., 1736. — MM. Frs-Ignace Levasseur, 1736-1746. — Amable-Simon Ralzenne, 1746-1749. — Frs Morisseaux-Bois-Morel, 1749-1770. — Jean-Frs-Xavier Lefebvre, 1770-1771. — F. Morisseaux-Bois-Morel, 1771-1773. — J.-F.-X. Lefebvre, 1773-1780. — Bernard-Claude Panet, 1780-1781. — Pierre Huot, 1781-1793. — Antoine Rinfret, 1793-1794. — Pierre-Antoine Gallet, 1794-1806. — Pierre Vézina, 1806-1814. — Frs-Xavier Marcoux, 1814-1819. — Jean-Louis Beaubien, 1819. — Frs-Germain Rivard-Loranger, 1819-1836. — Pierre Duguay, 1836-1843. — Etienne Payment, 1843-1844. — Frs-Xavier Ledue, 1844-1848. — Marcoul-Denis Marcoux, 1848-1886.

Chute de Shawinigan (*St-Pierre*), St-Maurice, P. Q., (F. 1899 — P. 3,000) :

MM. F. Boulay, curé ; J.-A. Ladouceur et Jos.-Omer Meunier, vicaires.

1904. — *Frères de l'Instruction Chrétienne*.

1908. — *Dames Ursulines* (T. R.).

Ancien desservant : M. Joseph-Honoré Brousseau, 1900-1901.

Ancien curé : M. Jos.-Honoré Brousseau, 1901-1903.

M. J.-M. Boucher, desservant de la mission du S.-C. Baie de Shawinigan. (F. 1900 — P. 900) :

1903. — *Filles de Jésus* (T.-Riv.).

Louiseville (*St-Antoine de Padoue*), Ma-kinongé, P. Q., (F. 1714 — P. 2,749) :

MM. J.-N. Tessier, chan., curé ; A. Lavergne, vicaire.

1875. — *Socurs de l'Assomption* (de Nicolet).

1892. — *Frères de l'Instruction Chrétienne*.

Anciens missionnaires : RR. PP. Jos.-Augustin Quintal, récollet, 1714-1718. — Chérubin Deniaux (idem), 1718-1733. — Salvien Boucher (idem), 1733. — MM. Jean Matis, P. S. S., 1733-1735. — Charles Poqueleau, 1735-1741. Jacques-Maxime Chef-de-Ville-de-la-Garenne, 1741-1743. — Jean-Auguste Mercier, 1743-1748. — Jos.-Frs Youville-de-la-Découverte, 1748-1749. — Ls-Michel Guay, 1749-1757. — R. P. Jean-Bte (fr. Dominique) Pétrimoult, récollet, 1757-1786.

Anciens curés : MM. Laurent-Joseph Bertrand, 1786-1813. — Jacques Lebourdais-dit-Lapierre, 1813-1855. — Joachim Boucher, 1855-1890.

Maskinongé (*St-Joseph*), Maskinongé, P. Q., (F. 1773 — P. 1,949) :

MM. J.-H.-F. Béland, chan., curé ; Émile Trudel, vicaire.

É.-Éd. Béland.

Anciens desservants : Les Pères Récollets, 1714-1782.

Anciens curés : MM. Antoine Rinfret, 1782-1793. — Pierre Huot, 1793-1796. — Ignace-Prudent Vinet-Souliny, 1796-1818. — Louis Marcoux, 1818-1841. — Marcoul-Denis Marcoux, 1811-1846. — Augustin Milotte, 1816-1848. — Ls-Edouard Bois, 1848-1889. — Jos.-Frs-Téléphore Richer-Lafleche, 1889-1892. — Napoléon Caron, 1892-1902.



LE CONGRES EUCHARISTIQUE.

SON EMINENCE LE CARDINAL VANNUTELLI, *Legat du Pape.*

CÛRES DU DIOCÈSE DES TROIS-RIVIÈRES — *Suite*,

Pointe-du-Lac (*la Visitation*), St-Maurice, P. Q., (F. 1742 — P. 1.030) :
MM. J. Caron, curé ; A. Béland, vicaire.

1884. — *Sœurs Grises* (d'Ottawa).

Anciens curés : R. P. Charles (fr. Denis) Baron, récollet, 1744. — MM. Jacques-Maxime Chef-de-Ville de la Garenne, 1744-1754. — Ls-Michel Guay, 1754-1760. — R. P. Jean-Bte (fr. Dominique) Pétrimoult, récollet, 1760-1763. — MM. J.-M. Chef-de-Ville de la Garenne, 1763-1769. — Pierre Maugue-Garaut-St-Onge, V. G., desservant, 1769-1786. — Jacques-Philippe Serrand, 1786-1788. — Joseph Gagnon, 1788-1797. — Urbain Orfroy, 1797-1806. — Jacques-Ladislas-Joseph de Calonne, desservant, 1806-1817. — René-Pierre Joyer, 1817-1829. — Olivier Larue, 1829-1836. — Ls-Antoine Proulx, 1836-1840. — Michel Lemieux, 1840-1841. — Didier Paradis, 1841-1859. — Arthur-Hubert-Burns Lassiseraye, 1859-1871. — Chs-Olivier-Arthur Sicard de Carufel, 1871-1876. — Frs-Xavier Desaulniers, 1876-1898.

Saint-Adelphe, Champlain, P. Q., (F. 1885 — P. 1.200) :

M. Ad. Lamy, curé.

1910. — *Filles de Jésus* (Trois-Rivières).

Anciens desservants : MM. Jean-Bte Grenier, curé de Ste-Thècle, 1886-1888. — Michel-Exilia Janelle (idem), 1888-1890.

Anciens curés : MM. Joseph-Marie-Auguste Gouin, 1890-1895. — Jos.-Ferdinand Gauthier, 1895-1905.

Saint-Alexis des Monts, Maskinongé, P. Q., (F. 1871 — P. 1.731) :

M. L.-A.-L. Dusablon, curé.

1910. — *Filles de Jésus* (Trois-Rivières).

Ancien missionnaire : M. Nestor-Odilon Larue, curé de St-Paulin, 1866-1875.

Anciens curés : MM. Chs-Antoine-Olivier Savoie, 1875-1902. — Jos.-Arthur Lesieur, 1902-1909.

Sainte-Anne de la Pérade, Champlain, P. Q., (F. 1693 — P. 2,550) :

MM. T. Lafèche, chan., curé ; H. Me'anson, vicaire ; J.-Éd. Lafèche, retiré.

1855. — *Congrégation de Notre-Dame* (de Montréal).

1887. — *Frères du Sacré-Coeur* (d'Arthabaskaville).

Anciens curés : MM. Nicolas Deleuze, 1693-1712. — François-Hyacinthe Pel-fresne, récollet, 1712-1713. — Charles-Jean-Bte Rageot-Mcill., 1713-1714. — Jacques Bizard, 1714-1717. — Jean-Baptiste Arnaud, 1717-1720. — Jacques Lesclache, 1720-1722. — Joseph Voyer, 1722-1742. — François Rouillard, 1742-1760. — Jacques Hingan, 1760. — Louis-Michel Guay, 1760-1784. — Pierre Huot, 1784. — Joseph-Marie Morin, 1784-1821. — Claude Gauvreau, 1821-1822. — Joseph Moll, 1822-1828. — Marc Chauvin, 1828-1840. — Marc-Michel Brien-Durocher, 1840-1852. — Louis-Edouard Adolphe Dupuis, 1852-1882. — Jos.-Théophile Sicard de Carufel, 1882-1884. — Benjamin-Cyrille Bochet, 1884-1900.

Saint-Barnabé, St-Maurice, P. Q., (F. 1862. — P. 2,175) :

MM. L.-Eug. Duguay, curé ; Jos. Bérard, vicaire.

1879. — *Sœurs de l'Assomption* (de Nicolet).

Mission : Moulin de Charette, (F. 1909 — P. 350) :

Ancien desservant : M. Joseph - Sévère - Nicolas Dumoulin, curé de Ste-Anne d'Yamachiche, 1832-1838.

Anciens curés : MM. Frs-Xavier Leduc, 1838-1839. — Ls-Onésime Déjilts, 1839-1846. — Elie-Sylvestre Sirois-Duplessis, 1846-1865. — Thomas Martel, chanoine, 1865-1904 avec M. Ls-Eugène Duguay, comme desservant, 1902-1904.

Saint-Charles de Mandeville, Maskinongé, P. Q., (F. 1897 — P. 1.072) :

M. J.-G. Laquerre, curé.

Anciens desservants : MM. Jos.-Gaudiose Laquerre, vicaire à St-Didace 1894-1895. — Chs-Sicard de Carufel (idem), 1895-1896. — Jos.-Edmond Polsson (idem), 1896-1897. — Jos-Gaudiose Laquerre, 1897-1902

CURES DU DIOCÈSE DES TROIS-RIVIÈRES — *Suite*,

Saint-Didace, Maskinongé, P. Q., (F. 1853 — P. 1,490) :

M. J.-E. Héroux, curé.

1903. — *Filles de Jésus* (T.-Riv.).

Anciens curés : MM. Félix Turgeon, 1853-1861. — Pierre-Adélarde-Arcade Belle-mare, 1861-1874. — Gédéon Bélieau, 1874-1875. — Denis Gérin-Lajole, 1875 - 1878. — Antoine Lamy, desservant, 1878. — Chs-Olivier Gingras, 1878-1884. — Théophile Joyal, 1884-1899.

Saint-Élie de Caxton, St-Maurice, P. Q., (F. 1870 — P. 1,261) :

M. O. Baribault, curé.

Ancien missionnaire : M. Elie-Sylvestre Sirois-Duplessis, curé de St-Barnabé, 1865.

Anciens desservants : M. Thomas Martel, curé de Saint-Barnabé, 1865-1871. — Nestor-Odilon Larue, curé de St-Paulin, 1871-1872.

Anciens curés : MM. Edouard Bélieau, 1872 - 1874. — Ferdinand Verville, 1874-1890. — Pierre-Antoine-Adélarde Bellemare, 1890-1900. — Paul Lamy, 1900-1904.

Saint-Étienne des Grès, St-Maurice, P. Q., (F. 1757 — P. 1,424) :

M. J.-H. Brousseau, curé.

Anciens curés : MM. René-Alfred Noiseux, 1857-1863. — Etienne-Noël Guertin, 1863-1864. — Alexandre Bouchard, 1864-1866. — Joseph-Damase Sicard de Carufel, 1866-1884. — Prosper-Victor-Léandre Cloutier, 1884-1899. — Joseph-Pierre Gareeau, 1899-1904.

Sainte-Flore, St-Maurice, P. Q., (F. 1864 — P. 2,297) :

MM. C. Leblanc, curé ; J.-A. Landry, vicaire.

1904. — *Filles de Jésus* (T.-Riv.).

Ancien desservant : M. Joseph-Dosithée Comeau, curé de St-Boniface de Shawenegan, 1861-1867.

Anciens curés : MM. Jean-Bte Chrétien, 1867-1886. — Gédéon-Félix Beaudet, 1886-1890. — Ferdinand Verville, 1890-1903.

Sainte-Geneviève de Batiscan, Champlain, P. Q., (F. 1728 — P. 1,843) :

MM. J.-A. Lesieur, curé ; Ans. Bourassa, vicaire.

Anciens missionnaires et curés : RR. PP. Jean-Frs - Eustache Lesueur, S. J., 1728-1732. — Frs Richard de Beausoleil, S. J., 1733-1738. — Etienne Laverjat, S. J., 1738 - 1740. — J.-F.-E. Lesueur, S. J., 1740 - 1741. — MM. Chs Poqueleau, 1741-1748. — Pierre-Antoine Porlier, 1748-1749. — Antoine Lagroix, 1749-1761. — Pierre Maugue-Garaut-St-Onge, V. G., 1761-1763. — R. P. Chs Germain, S. J., 1764-1767. — MM. Jos.-Basile Parent, 1767 - 1769. — Jean-Frs-Xavier Lefebvre, 1769 - 1780. — Bernard-Claude Panet, 1780 - 1781. — Pierre Huot, 1781 - 1785. — Laurent Aubry, 1785-1792. — Jos.-Maurice Jean, 1792-1802. — Pierre-Olivier Fangois-Germain, 1802-1805. — Alexis Dorval, 1805-1812. — Jacques Le Bourdais dit Lapierre, 1812-1813. — Chs Hot, 1813-1818. — Frs-Xavier Côté, 1818-1862. — Edouard Chabot, 1862-1863. — René-Alfred Noiseux, chan., 1863-1894. — Charles Bellemare, chan., 1894-1909.

Saint-Ignace du Lac, Maskinongé, P. Q., (F. 1906 — P. 175) :

M. A.-G. Racette, desservant.

Saint-Jacques des Piles, Champlain, P. Q., (F. 1888 — P. 672) :

M. C.-O. S. de Carufel, curé.

Ancien missionnaire : M. Gédéon-Félix Beaudet, 1884-1885.

Anciens curés : MM. Gédéon - Félix Beaudet, 1885 - 1886. — Jos. - Théophile Gravel, 1886-1891. — Jos.-Marie-Arsène Bélieau, 1891-1894. — François Boulay, 1894-1903. — Jos.-Honoré Brousseau, 1903-1904.

CURES DU DIOCÈSE DES TROIS-RIVIÈRES — *Suite.*

Saint-Jean des Piles, Champlain, P. Q., (F. 1897 — P. 752) :

M. Ed-H. Poisson, curé.

Ancien desservant : M. François Boulay, curé de St-Jacques des Piles, 1897.

Ancien curé : M. Charles-Edouard Pinal, 1897-1900.

Saint-Joseph de Mékinac, Champlain, P. Q., (F. 1895 — P. 200) :

M. C.-B. Veillet, desservant.

Anciens curés : MM. Chs-Edouard Pinal, 1894-1897. — Joseph-Edmond Poisson, 1897-1900. — Irénée Trudel, 1900-1904.

Saint-Justin, Maskinongé, P. Q., (F. 1858 — P. 1,455) :

MM. D. Gérin, curé ; P. Mongrain, vicaire.

1910. — *Filles de Jésus* (Trois-Rivières).

Ancien curé : M. Honoré-Victor Bellemare, 1858-1878.

Saint-Léon, Maskinongé, P. Q., (F. 1802 — P. 1,513) :

MM. Jos.-P. Garceau, curé ; Alphonse Lessard, vicaire.

Anciens desservants et curés : MM. Laurent-Joseph Bertrand, curé de Loulsville, dess., 1802-1805. — Louis Delaunay, 1805-1837. — Ls-Pierre Normandeau, 1837-1839. — Michel-Marie Brien-Durocher, 1839-1840. — Luc Aubry, 1840-1883. — Jos.-Narcisse Tessier, dess., 1883-1884. — Le même, curé, 1884-1890. — Désiré-Joseph Houde, 1890-1895. — Jos.-Ferdinand Gauthier, dess., 1895. — Jos.-Eugène Mayrand, dess., 1895-1898. — Le même, curé, 1898-1904.

Saint-Louis de France, Champlain, P. Q., (F. 1903 — P. 714) :

M. Joachim Caron, curé.

Ancien desservant : M. Calixte-Ovide Baribault, 1902-1904.

Ancien curé : M. Calixte-Ovide Baribault, 1904-1905.

Saint-Luc (v. Vinennes). (F. 1864 — P. 729) :

Saint-Mathieu, St-Maurice, P. Q., (F. 1872 — P. 580) :

M. Elz. S. de Carufel, curé.

Ancien desservant : M. Pierre-Antoine Adélarde Bellemare, curé de St-Elie de Caxton, 1884-1891.

Anciens curés : MM. Ernest Poirier, 1891-1902. — Arthur Béland, 1902-1907.

Saint-Maurice, Champlain, P. Q., (F. 1844 — P. 1,803) :

MM. Th. Caron, curé ; J.-M.-Arsène Béliveau, vicaire.

1870. — *Socurs de l'Assomption* (de Nicolet)

Anciens desservants : M. Thomas Cooke, curé du Cap de la Madeleine, 1843-1844. — Léandre Tourigny (idem), 1844-1845.

Anciens curés : MM. Léandre Tourigny, 1845-1849. — Joseph Bailey, 1849-1855. — Amable Charest, 1855-1857. — Georges Jacques-Duhault, 1857-1865. — Jean-Octave Prince, 1865-1898. — Ls-Philippe Hébert, desservant, 1898-1899. — Jos.-Frs-Xavier Desaulniers, 1899-1902.

Saint-Narcisse, Champlain, P. Q., (F. 1854 — P. 2,212) :

MM. P. Cloutier, curé ; Arthur Baril, vicaire.

1903. — *Filles de Jésus* (T.-Riv.).

Anciens curés : MM. Ls-Henri Dostie, 1854. — Amable Charest, 1854-1855. — Chs-Zéphirin Garceau, 1855-1860. — Ls-Onésime D'silets, 1860-1866. — Jos. - Octave - Théodore Lottinville, 1866-1875. — Pierre-Hyacinthe Marchand, 1875-1886. — Jean-Bte Chrétien, 1886-1898.

Saint-Paul de la Grand'Mère, Champlain, P. Q., (F. 1809 — P. 4,488) :

MM. L.-R. Lafèche, curé ; Alphée Mongrain et Arthur Brunel, vicaires.

1900. — *Dames Ursulines* (T.-Riv.).

1901. — *Frères de l'Instruction chrétienne.*

Anciens desservants : MM. Charles Beaudet, 1899. — Louis-Félix Richer-La Flèche, 1899-1905 date de l'érection canonique de la paroisse.

CURES DU DIOCÈSE DES TROIS-RIVIÈRES — *Suite*,

Saint-Paulin, Maskinongé, P. Q., (F. 1850 — P. 2,078) :

MM. J.-A.-E. Lafleche, curé ; Emile Brunelle, vicaire.

1872. — *Socurs de l'Assomption* (de Nicolet) :

Anciens curés : MM. Jos.-Honoré Lemaitre-Lottinville, 1850-1856. — Arthur-Hubert-Burns Lassiseraye, 1856-1859. — Nestor-Odilon Larue, 1859-1883. — Chs-Adélarde Barolet, 1883-1887.

Saint-Prosper, Champlain, P. Q., (F. 1840 — P. 1,285) :

M. O.-H. Lacerte, curé.

1903. — *Filles de Jésus* (T.-Riv.),

Anciens curés : MM. Charles-Olivier Caron, 1849-1850. — Léandre Tourigny, 1850-1858. — Chs Dion, 1858-1870. — Joseph-Elie Panneton, 1870-1873. — Augustin-Pierre Roberge, 1873-1879. — Damase Fortin, 1879-1893.

Saint-Roch de Mékinac, Champlain, P. Q., (F. 1904 — P. 326) :

M. Ir. Trudel, curé.

Saint-Sévère, St-Maurice, P. Q., (F. 1856 — P. 852) :

MM. Hyacinthe Trahan, ch. hon., curé ; Epiphane Brunel, vic.

Ancien desservant : M. Jos.-Hercule Dorion, curé d'Yamachiche, par ses vicaires, MM. Casimir Hamelin et René-Alfred Noisieux, 1853-1857.

Anciens curés : MM. Amable Charest, 1857-1861. — Félix Turgeon, 1861-1865.

Saint-Séverin, Champlain, P. Q., (F. 1889 — P. 1,275) :

M. P. Proulx, curé.

Saint-Stanislas, Champlain, P. Q., (F. 1808 — P. 2,217) :

MM. Th. Joyal, curé ; Théotime Gravel, vicaire.

1894. — *Frères de St-Gabriel* (de Montréal).

1907. — *Filles de Jésus* (T.-Riv.),

Anciens curés : MM. Elie-Sylvestre Sirois-Duplessis, 1831-1846. — Pierre Patry, 1846-1852. — Ls-Henri Dostie, 1852-1854. — Jean-Bte-Narcisse Olscamps, 1854 - 1865. — Georges-Louis-Eusèbe Duhault, 1865 - 1869. — Pierre Treflé Gouin, 1869-1879. — Isaac Guilmette, 1879-1885. — Ls-Edouard-Adolphe Dupuis, 1885-1892. — Joseph-Elie Raymond Caisse, 1892-1899.

Sainte-Thècle, Champlain, P. Q., (F. 1873 — P. 2,252) :

MM. Maxime Masson, curé ; Emile Turco te, vicaire ; M.-E. Janelle, ancien curé.

Anciens curés : MM. Jean-Baptiste Grenier, 1880-1889. — Michel-Exilia Jan-He, 1889-1903.

Saint-Théophile, Champlain, P. Q., (F. 1894 — P. 1,324) :

M. P. Boulay, curé.

1908. — *Filles de Jésus* (T. Riv.),

Anciens desservants : MM. Jos.-Théophile Sicard de Carufel, curé de N.-D. du Mont-Carmel, 1880 - 1882. — Ls-Edouard-Adolphe Dupuis (idem), 1882-1885. — David-Ovide Sicard de Carufel (1885-1893).

Saint-Thomas de Caxton (Mission), (F. 1904 — P. 275) :

M. Phil. Lesage, missionnaire.

Saint-Timothée, Champlain, P. Q., (F. 1897 — P. 925) :

M. R. Gélinas, curé.

Anciens desservants : MM. Jos.-Euchariste Héroux, 1897-1899. Chs Sicard de Carufel, 1899-1902. — Maxime Masson, 1902-1903. — Raphaël Génnas, 1903.

CURES DU DIOCÈSE DES TROIS-RIVIÈRES — *Suite.*

Saint-Tite, Champlain, P. Q., (F. 1858 — P. 2,983) :

MM. J.-B. Grenier, curé ; Joseph-E. Grenier, vicaire.

1891. — *Socurs de la Providence* (de Montréal).

1898. — *Frères de St-Gabriel* (de Montréal).

Anciens curés : MM. Noël-Etienne Guertin, 1859-1863. — Moïse Proulx, 1863-1889.

Sainte-Ursule, Maskinongé, P. Q., (F. 1843 — P. 2,020) :

MM. A.-O. Savoie, curé ; Ant. Auger, vicaire.

1870. — *Sœurs de la Providence* (de Montréal).

Anciens curés : MM. Thomas Roy, 1842-1844. — Jean-Bte Chartré, 1844-1849. — Jos.-Arsène Mayraud, 1849-1864. — Chs-Zéphirin Garceau, 1864-1866. — Jos.-Ars. Mayrand, 1866-1877. — Jos.-Dosithee Comeau, 1877-1881. — Edouard Béliveau, 1881-1898. — Jos.-Elzéar Sicard de Carufel, desservant, 1898-1899. — Jos.-Henri-Ferdinand Béland, chan., 1899-1902.

Shawinigan (*St-Boniface*), St-Maurice P. Q., (F. 1861 — P. 1,622) :

MM. N. Comeau, curé ; J.-T. Gravel, retiré.

1903. — *Filles de Jésus* (T.-Riv.).

Anciens curés : MM. Joseph-Dosithe Comeau, 1861-1875 — Charles Théodore Bellemare, 1875-1894. — Joseph-Télephore Gravel, 1894-1910.

Valmont (*N.-D. du Mont-Carmel*), Champlain, P. Q., (F. 1864 — P. 1,616) :

M. N. Villeneuve, curé.

Anciens curés : MM. Jos.-Théophile Sicard de Carufel, 1870-1875. — Médard-Victor Sicard de Carufel, 1875-1882. — Ls-Elouard-Adolphe Dupuis, 1882-1885. — David-Ovide Sicard de Carufel, 1885-1889.

Vieilles Forges, St-Maurice, P. Q., (F. 1740 — P. 200) :

M. A. Lelaidier, desservant.

Anciens desservants (Récollets) : RR. PP. Jos.-Augustin Quintal, 1740-1743. — Bernardin de Gannes-Falaise, 1743-1744. — Clément Lefebvre, 1744-1749. — Luc Hendrix, 1749-1750. — Ls Claude (fr. Hyacinthe) Amiot, 1750-1763. Depuis cette époque jusque vers 1860, la petite mission des *Forges* fut visitée de temps en temps par M. le Curé des Trois-Rivières. Vers 1860 jusqu'en 1903, un des prêtres du séminaire fut chargé de la desserte régulière des *Forges*. Depuis 1903 la mission est desservie par un prêtre de l'Evêché : MM. Jos.-Elie Panneton, Ls-Sévérin Rheault, Jean-Baptiste Comeau, Napoléon Caron, 1876. — Jos.-Elie-Raymond Caisse, 1876-1893. — Ls Richard, 1893-1895. — Marie-Nazaire-Louis Denoucourt, 1895-1899. — Louis-Arthur Lévêque-Dusablon, 1899-1909.

Vincennes (*St-Luc*), Champlain, P. Q., (F. 1864 — P. 729) :

M. Chs Boutet, curé.

Anciens desservants : MM. Ls-Onésime Déjéts, curé de St-Nacisse ; Denis Marcoux, curé de Champlain ; Frs-Onésime Belcourt, vicaire de St-Maurice ; Alexandre Bouchard, résidant à St-Luc, 1863-1864.

Anciens curés : MM. Noël-Etienne Guertin, 1864-1873. — Ls-Gédéon Brun I, 1873-1874. — Isidore Béland, 1874-1875. — Alexandre Beauchêne, 1875-1886. — Frs-Xavier-Epiphanie Dussault, 1886-1891. — Joseph-Télephore Gravel, 1891-1894. — Jos-Marie-Arsène Béliveau, 1894-1895. — Ls-Henri Guin, desservant, 1885 (2 m.). — Jean-Bte Thomas Caron, 1895-1899. — Napoléon Comeau, 1899-1910.

CURES DU DIOCÈSE DES TROIS-RIVIÈRES — *Suite*,

Yamachiche (*Ste-Anne*), St-Maurice, P. Q., (F. 1728 — P. 2.800) :

MM. N. Caron, chan. curé ; A. Lupien, vicaire.

1852. — *Congrégation de Notre-Dame* (de Montréal).

1853. — *Frères des Ecoles Chrétiennes* (de Montréal).

1871. — *Sœurs de la Providence* (de Montréal) : M. F. Gauthier, aumônier.

Anciens desservants : RR. PP. Jos.-Augustin Quintal, récollet, 1718. — Chérubin Deniaux, récollet, 1721-1723. — Salvien Boucher, récollet, 1728-1733. Jean-Bte Lajus, récollet, 1734. — MM. Mathurin Gagnault P. S. S., 1734. Jean Matis, P. S. S., 1735. — Charles Poqueleau, 1736-1741.

Anciens curés : MM. Jacques-Maxime Chef-de-Ville de la Garenne, 1741-1778. Laurent-Joseph Bertrand, 1779-1786. — Jean-Bte (fr. Dominique) Pétrimoult, récollet, 1786. — Jean-Bte Griault, 1786-1788. — Thomas Kember, 1788-1802. — Charles Ecuyer, 1802-1820. — Joseph-Norbert Provencher, 1820-1822, nommé vicaire apostolique de la Rivière-Rouge. — Pierre Viau, 1822-1825. — Jos.-Sévère-Nicolas Dumoulin, 1825-1853. — Joseph-Hercule Dorion, 1853-1889. — Jean-Bte Comeau, 1889-1902.

Missions du Saint-Maurice : (P. 210) : M. Ephrem Lamy, résidant au poste de St-Théodore de la Grande-Anse.

PRÊTRES ABSENTS I-U DIOCÈSE :

Au diocèse d'Ottawa : MM. Omer Ferron et Louis Montour.

Aux États-Unis : MM. Alex. Beauchêne, L.-L.-O. Massicotte, E. Deguise, Stephen Grenier, Alcide Lemire, Paul Lamy et E. Fusey.

DÉCES EN 1910 :

M. le chanoine O. S. de Carufel, à Trois-Rivières, le 1er juin.

M. D. S. de Carufel, à Trois-Rivières, le 8 août.

R. I. P.



III. — DIOCESE DE ST-GERMAIN DE RIMOUSKI (QUE.)

(*Sancti Germani de Rimouski*).

Erigé le 15 janvier 1867.

Suffragant de Québec.

Mgr LAFORCE-LANGEVIN
1er évêque.

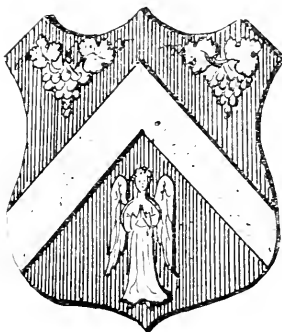

CIRCONSCRIPTION :

1. Bonaventure. 18 paroisses ou missions avec prêtre résidant.
 2. Gaspé (moins les îles de la Madeleine, qui appartiennent à Charlottetown) 18 paroisses.
 3. Rimouski. 36 paroisses.
 4. Témiscouata. 21 " "
- (Les trois autres paroisses à Québec).

POPULATION :

Catholiques.	118,740
Protestants.	8,798
Prêtres séculiers.	137
Prêtres réguliers.	11
Communautés religieuses (hommes)	2
Communautés religieuses (femmes)	7

INSTITUTIONS :

Eglises ou chapelles.	120
Paroisses.	85
Dessertes ou Missions.	36
Séminaire.	1
Couvents et académies	28
Hôpital ou asile.	1
Orphelinats.	2
Ecole Normale.	1

Mgr A.-A. BLAIS

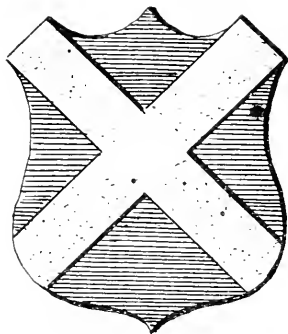

Ponit Animan Pro Ovibus

EVEQUE ACTUEL (2ème) :

S. G. Mgr André-Albert BLAIS, né à St-Valier le 26 août 1842, ordonné prêtre à Québec le 6 juin 1868 ; élu évêque titulaire de Germanicopolis le 28 décembre 1889 ; sacré sous ce titre à Québec, le 18 mai 1890, et coadjuteur de Mgr Langevin, avec future succession. Evêque de St-Germain de Rimouski, le 6 février 1891.

ÉVÊQUE PRÉDÉCESSEUR :

S. G. Mgr Jean-Pierre-François LAFORCE-LANGEVIN, né à Québec le 22 septembre 1821, ordonné prêtre le 12 septembre 1844, nommé évêque de Saint-Germain de Rimouski le 15 janvier 1867, sacré sous ce titre le 1er mai suivant, démissionnaire le 6 février 1891. Nommé archevêque de Léontopolis, décédé à Rimouski le 26 janvier 1892. Ordinaire : 24 ans et 21 jours.

Vicaire général, — Très Rév. L.-J. Langis, chan., curé de St-Octave de Métis.

Vicaires forains. — MM. J.-B.-A. Bélanger, chan. hon., curé de Carleton, pour le comté de Bonaventure ; J.-É. Ouellet, chan. hon., curé de la Grande-Rivière, pour le comté de Gaspé.

Chapitre de la Cathédrale. — Chanoines titulaires : MM. L.-J. Langis, V. G., prévôt, curé de St-Octave de Métis ; C.-A. Carbonneau, curé de l'Île-Verte, pénitencier ; P.-J. Saucier, a. c., de Rimouski ; L. Rouleau, curé de l'Assomption ; L.-N. Bernier, curé de St-Arsène ; R.-Ph. Sylvain, aumônier des SS. du St-Rosaire ; J.-O. Normandin, directeur du Grand Séminaire de Rimouski ; D. Morisset, curé des Trois-Pistoles ; J.-H. Lavoie, curé de St-Fabien ; F.-N. Ross, Principal de l'École Normale de Rimouski, Théologal ; C.-P. Côté, Supérieur du Séminaire de Rimouski.

Chanoines honoraires. — Mgr Maj. Bolduc, v. p., S. S., ancien curé de Cacouna, résidence privée, Rimouski ; MM. J.-B.-A. Belanger, v. e., curé de Carleton ; J.-É. Ouellet, v. e., curé de la Grande-Rivière.

Officialité diocésaine : MM. les chanoines L.-J. Langis, v. g., official ; P.-J. Saucier, C.-A. Carbonneau, D. Morisset et C.-P. Côté, assesseurs ; F.-N. Ross, promoteur ; J.-O. Normandin, vice promoteur ; R.-Ph. Sylvain, chancelier.

VILLE DE RIMOUSKI.

EVÊCHÉ. — S. G. Mgr A.-A. Blais ; MM. C.-H. Garneau, procureur ; J. Forest, secrétaire ; M. le Chanoine P.-J. Saucier, ancien curé, retiré.
CATHÉDRALE ST-GERMAIN. — MM. J.-E. Pelletier, curé ; P. Veilleux, vicaires.

INSTITUTIONS ET COMMUNAUTÉS RELIGIEUSES :

SÉMINAIRE DE RIMOUSKI. — MM. C.-P. Côté, chan., supérieur et procureur ; J.-O. Normandin, chan., Directeur du Grand Séminaire ; MM. J.-A. April, Directeur du Petit Séminaire ; F. Charron, préfet des études ; M. S. Langis, Ass. Dir. du Gr. Séminaire ; E. Chenard, C.-W. Leblanc, et J.-L. Roy, professeurs.

1906. — ÉCOLE NORMALE. — M. F.-X. Ross, chan., principal.

1871. — *Sœurs de la Charité*. — Aumônier : R. P. J.-B. Jary, *Eud.* ; M. A. Duval, anc. curé et M. L. D'Anteuil, anc. curé.

1874. — *Sœurs de N.-D. du Saint-Rosaire* (maison-mère). — Aumônier ; M. le chanoine R.-Ph. Sylvain.

NOVICIAT DES FRÈRES DE LA CROIX DE JÉSUS, Rimouski.

1903. — *Frères de la Croix de Jésus* (Noviciat). — Directeur : R. Frère Henri ; Chapelain : M. J. Forest.

1903. — *Sœurs de la Sainte-Famille*. — Aumônier : M. J.-O. Normandin.

1906. — *Ursulines*. — Aumônier : R. P. F.-M.-Victor Pottier, *Eud.*

Anciens missionnaires et desservants : RR. PP. Bernardin Leneuf, récollet, 1701. — Bertin Mullet (id.), 1703. — Michel Bruslé (id.), 1706-1708. — Florentin Favre de Belleroche (id.), 1709-1710. — M. Jean Ménage, 1712. — R. P. Michel Bruslé, récollet, 1712. — MM. Jean Ménage, 1713. — Etienne Auclair-Desnoyers, 1714-1717. — Philippe-Pierre Sauvenier de Coppin, 1717-1718. — RR. PP. Michel Bruslé, récollet, 1718-1719. — Gélase de Lestage (id.), 1720-1721. — M. Et. Auclair-Desnoyers, 1722-1723. — RR. PP. G. de Lestage, récollet, 1723 — Amable-Ambroise Rouillard (id.), 1724-1727 et 1729-1735. — Jean-Bte-Claude Barbel (id.), 1735-1740. — Albert Millard de Veaucourt (id.), 1741-1744. — A.-A. Rouillard (id.), 1745-1746. — 1748-1758 — 1760-1764 et 1767. — Jean-Bte de La Brosse, S. J., 1771. — M. Jos-Amable Truteau, 1774. — R. P. J.-B. de La Brosse, S. J., 1775, 1776, 1778, 1780, 1781. — MM. J. - A. Truteau, 1783. — Jean-Adrien Leclerc, 1783-1789 — Jos Paquet, 1790-1793 — Pierre Robitaille, 1793- 1798. — Frs-Gabriel Le Courtois, 1798-1806. — Jean-Baptiste-Isidore-Hospice Lajus, 1806-1807. — Charles Hott, 1808-1813. — Prosper-Zacharie Gagnon, 1813-1822. — Marc Chauvin, 1822-1826. — Michel Ringuet, 1826-1833.

Anciens curés : MM. Thomas Ferruce Picard-Destroismaisons, 1833-1850. — Cyprien Tanguay, 1850-1859. — Michel Forgues, 1859-1861. — Epiphane Lapointe, 1861-1862. — Pierre-Léon Lahaye, 1862-1867. — Jean-Bte Blouin, 1867-1869. — Pierre-Chs-Alphonse Winter, 1869-1874. — Louis-Théophile Bernard, 1874. — P.-C.-A. Winter, 1874-1875. — Jos.-Julien Auger, 1875-1878. — Jos-Octave Simard, 1878-1880. — André Audet, *desservant*, 1880-1881, puis curé, 1881-1886. — Jos-Oct. Simard, 1886-1891. Luc Rouleau, 1891-1897. — Olivier-Désiré Vézina, 1897-1899. — Pierre-Joseph Saucier, 1899-1908.

CURES DU DIOCESE DE RIMOUSKI.

Alverne (Les Stigmates de St-François de L') : (dess. de Ristigouche)
Bonaventure, P. Q., (F. 1897 — P. 138) :
Amqui (voir St-Benoit Labre).

Anse-au-Griffon (*St-Joseph*), Gaspé, P. Q., (F. 1874 — P. 815) :
M. J.-E. Lepage, curé.

Anciens Missionnaires ou desservants : MM. François-Xavier Bossé, 1868-1879
— Joseph Martin, 1879-1881. — François-Xavier Delâge, 1881-1886.

Anciens curés : MM. Donat-Eusèbe Delâge, 1886-1888. — David Lebel, 1888-1890. — Eugène-Elzéar Pelletier, 1890-1892. — Louis-Alphonse Lamontagne, 1892-1894. — Frs-Xavier-Louis-Théodule Smith, 1894-1905. — Joseph-Eugène-Elzéar Matte, 1905-1906.

Anse-aux-Gascons (*Ste-Germaine Cousin*), Bonaventure P. Q. (F. 1898 — P. 1,000) :
MM. J.-O. Dubé, curé ; J.-C. Bérubé, retiré.

Anciens curés : MM. François-Xavier Ross, 1898-1901. — Médard B. Izile, 1901-1902. — Frs-Xavier-André Audet, 1902-1904. — Jos.-Pierre Lebel, desservant, 1904-1905-; curé, 1905-1909.

Assametquaghan (*St-Robert*), Bonaventure, P. Q., (dess. de St-Laurent de Matapédia), (F. 1896 — P. 24) :

Beaurivage (*St-Florence*), Rimouski, P. Q., (F. 1897 — P. 298) :
M. J.-Ph. Cyr, curé.

Bic (*St-Cécile*), Rimouski, P. Q., (F. 1829 — P. 1,965) :
MM. J.-L. Rioux, curé ; J.-C. Belles-Isles, vicaire.

Anciens desservants, curés de Rimouski : MM. Pierre Robitaille, 1793-1796.
Frs-Gabriel Lecourtois, 1798-1806. — Jean-Bte-Isidore-Hospice Lajus, 1806-1807. — Charles Hotte, 1807-1813. — Prosper Gagnon, 1813-1822.
Marc Chauvin, 1822-1826. — Michel Ringuet, 1826-1833. — Thomas-Ferruce Picard-Destroismaisons, 1833-1850.

Anciens curés : MM. Lazare Marceau, 1850-1856. — Adélme Blouin, 1856-1867. — Louis Desjardins, 1867-1887. — Chs-Alphonse Carbonneau, 1887-1895. — Pierre-Joseph Saucier, 1895-1899. — Antoine Chouinard, 1899-1901. — Joseph-Omer Normandin, 1901-1907.

Cabano (*St-Mathias*), Témiscouata, P. Q., (F. 1901 — P. 1,805) :
M. J.-J.-E. Gagnon, curé
1910. — *Sœurs de Notre-Dame du St-Rosaire* (de Rimouski).

Cacouma (*St-Georges*), Témiscouata, P. Q., (F. 1825 — P. 1,269) :
M. L.-Is.-T. Laundry, curé.
1857. — *Sœurs de la Charité* (de Québec).

Cap-au-Renard, (*St-François*), Gaspé, P. Q., (P. 75) : (dess. de Ste-Anne des Monts).

Cap aux Os (*St-Jean-Baptiste*), dess. de Saint-Majorique, (P. 337) :

Cap-Chat (*St-Norbert*), Gaspé, P. Q., (F. 1864 — P. 1,382) :
M. E. Dufour, curé.
1904. — *Filles de Jésus* (T.-Riv.).

Cap d'Espoir (*St-Joseph*), Gaspé, P. Q., (F. 1860 — P. 1,542) :
M. A. Poirier, curé.

Anciens Missionnaires : MM. Joseph-Nérée Gingras, 1851-1856. — Joseph-René - Léandre Hamelin, 1856 - 1857. — Edouard Guilmet, 1857 - 1869.
Paul-Napoléon Thivierge, 1869-1871. — Pierre-Joseph Saucier, 1871-1872.

Anciens curés : MM. François McDonell, 1872-1879. — Napoléon-Armand Lacasse, 1879 - 1882. — Joseph - Arthur Chalifour, 1882 - 1891. — Charles-Philémon Côté, 1891-1906.

CURES DU DIOCÈSE DE ST-GERMAIN DE RIMOUSKI — *Suite*.

Cap-Rosier (*St-Alban*), Gaspé, P. Q., (F. 1873 — P. 880) :
M. S. Roy, curé.

Capucins (*St-Paul*) : (dess. des Méchins). (P. 366) :

Carleton (*St-Joseph*), Bonaventure, P. Q., (F. 1860 — P. 1,170) :
MM. J.-B.-A. Bélanger, v. f., curé ; J.-B. Langlais, vicaire.
1867. — *Socurs de la Charité* (de Québec).
Cascapédiac (v. New-Richmond).

Chloridorme (*Ste-Cécile*), Gaspé, P. Q., (P. 828) :
M. J.-A. Langlois, curé.

Dalibaire ou Méchins (*St-Edouard*), Rimouski, P. Q., (F. 1880 —
P. 669) :
M. J.-E. Matte, desservant.

Anciens missionnaires : MM. Louis Pâquet, 1880-1882. — Louis-Côme La-
voie, 1882-1885. — Léon D'Auteuil, 1885-1889. — Fabien Gauthier, 1889-
1890. — Joseph-Ambroise-Philéas Fortier, 1890-1891. — Joseph-Elzéar
Pelletier, 1891-1892. — Auguste Duval, 1892-1893. — Jean-Baptiste
Ruest, 1893-1895 — Frs-Xavier Dumais, 1895-1902.
Ancien desservant : M. Louis-Fabien Côté, 1902-1908.

Douglstown (*St-Patrice*), Gaspé, P. Q., (F. 1860 — P. 1,049) :
M. F. Gauthier, curé.
1900. — *Socurs de N.-D. du St-Rosaire* (de Rimouski).

Escuminac (*St-Antoine de Padoue*) : (dess. de Ristigouche). (F
1897 — P. 115).

Gaspé (*St-Albert*), Gaspé, P. Q., (F. 1875 — P. 698) :
M. A. Richard, curé.

Anciens curés : MM. Majorique Bolduc, desservant, 1874-1875, curé, 1875-1878.
— Josué Paradis, 1878-1880. — Théophile Van de Moortel, 1880-1890. —
Fabien Gauthier, 1890-1907.

Grande Grève (*St-Augustin*) : (dess. du Cap Rosier). (P. 82).

Grande-Rivière (*Notre-Dame*), Gaspé, P. Q., (F. 1850 — P. 2,755) :
MM. J.-E. Ouellet, v. f., curé ; Joseph-Ph. Morin, vicaire.
1905. — *Socurs du Bon-Pasteur* (de Québec), pensionnat, externat
et école modèle.

Grande Vallée (*St-Frs-Xavier*), Gaspé, P. Q., (F. 1905 — P. 649) :
M. Ls-O. Caron, desservant.

De 1846 à 1905, Grande-Vallée a été desservie successivement par les curés de
Douglstown, de Rivière-au-Renard, de Mont-Louis et de Chloridorme.
Anciens desservants : MM. Stanislas Roy, 1905-1908. — Joseph Drapeau,
1908-1909.

Gros-Môle (*St-Antoine de Padoue*) : (dess. du Mont Louis). (P. 175).

Grosses Roches (*SS. Sept Frères*) : (desserv. par Ste-Félicité).
(P. 312).

Ile Bonaventure (*SS. Anges*) : (dess. de Percé). (P. 57) :

Ile-Verte (*St-Jean-Baptiste*), Témiscouata, P. Q., (F. 1828 — P. 2,120) :
MM. C.-A. Carbonneau, chan., curé ; J.-T. Fortin, vicaire.

CURES DU DIOCÈSE DE ST-GERMAIN DE RIMOUSKI — *Suite*.

- 1° *Anciens missionnaires de passage* : M. Etienne Auclair-Desnoyers, curé de Kamouraska, 1713-1729. — R. P. Ambroise Rouillard, récollet, 1731-1735 ; 1746-1758 ; 1760-1768 enfin 1769. — MM. Joseph Chesnot, aumônier des vaisseaux de Sa Majesté, 1759. — Joseph-Amable Trutaut, curé de Kamouraska, 1760 ; 1763-1768 ; 1770-1774 ; 1783. — R. P. J.-Bte de la Brosse, S. J., 1770, 1777, 1780, 1782.
- 2° *Anciens missionnaires résidents* : MM. Jean-Adrien Leclair, 1783-1790. — Joseph Pâquet, 1790 - 1794. — Charles Genest, 1794 - 1802. — Michel-Charles Bezeau, 1802-1805. — Joseph Dorval, curé de St-André, desservant, 1805-1806. — Charles Hot, 1806-1813. — Jean Lacasse, 1813-1817. — Pierre Grenier, 1817 - 1818. — Michel-François Noël, 1818 - 1822. — Pierre Bourget, 1822-1827.
- 3° *Anciens curés* : MM. Pierre Béland, 1827-1834. — Luc Aubry, 1834-1837. — Isidore Doucet, 1837-1852. — Léon Provencher, 1852-1854. — Jean-Baptiste Gagnon, 1854-1856. — Jean-Lazare Marceau, 1856-1870. — Augustin Ladrière, 1870-1875. — Pierre-Charles-Alphonse Winter, 1875-1883. — Ls-Jacques Langis, 1883-1895.

Kempt (V. St-Antoine de Padoue).

MacNider (*L'Assomption*), Rimouski, P. Q., (F. 1869 — P. 1,643) :

MM. L. Rouleau, chanoine, curé ; N. Rioux, assistant.

1890. — *Socurs de N.-D. du St-Rosaire* (de Rimouski).

Anciens desservants : MM. Moïse Duguay, curé de Ste-Flavie, 1850-1855. — Jean-Baptiste Blanchet, curé de St-Octave de Métis, 1855 - 1859. — Charles Cloutier (idem), 1859-1860. — Joseph-Pierre Dumas, missionnaire résident, 1860-1869.

Anciens curés : M. Jos.-Pierre Dumas, 1869-1872. — Cyprien LeBel, 1872-1874. — Damase Morisset, 1874-1897.

María (*Ste-Brigitte*), Bonaventure, P. Q., (F. 1869 — P. 1,168) :

MM. Théodule Smith, curé ; J. Gagné, ancien curé.

Marieville (*L'Immaculée-Conception*) : (dess. de Ristigouche). (F. 1897 — P. 46) :

Marsouis (*Ste-Émilie*) : (dess. de Ste-Anne des Monts). (P. 75) :

Matane (*St-Jérôme*), Rimouski, P. Q., (F. 1861 — P. 2,950) :

MM. A.-A. Soucy, curé ; J.-A. St-Laurent, vicaire.

1871. — *Socurs du Bon-Pasteur* (de Québec).

Matapédia (1. St-Laurent). (F. 1888 — P. 302).

Méchins (v. Dalibaire).

Mill-Stream (*St-Ambroise*) : (desserte de St-Laurent de Matapédia). (P. 20).

Montjoli (*N.-D. de Lourdes*), Rimouski, P. Q., (F. 1880 — P. 2,024) :

MM. J.-A. Verreau, curé ; C. Roy, vicaire.

1887. — *Socurs de N.-D. du St-Rosaire* (de Rimouski).

1900. — *Frères de la Croix de Jésus* (de Rimouski).

Mont-Louis (*St-Maxime*), Gaspé, P. Q., (F. 1867 — P. 779) :

M. P.-M. Gagné, curé.

Anciens curés : MM. David Roussel, 1867-1870. — Léopold Jacques-Julien Bourard, 1870-1872. — François Gagné, 1872-1874. — Pierre-Alphonse Séguin, 1874 - 1875. — Ls-Alphonse Lamontagne, 1875. — Augustin-Désiré Jobin, 1875 - 1880. — Narcisse Gagnon, 1881 - 1885. — Pierre-Célestin Saindon, 1885-1890. — Jos.-Marie Dubé, 1890-1894. — Jos. Perron, 1894-1897. — Elzéar-Joseph Roy, 1897-1904. — Charles-Borromée Beaulieu, 1904-1909.

CURES DU DIOCÈSE DE SAINT-GERMAIN DE RIMOUSKI — *Suite*.

New-Carlisle (*St-Étienne*), Bonaventure, P. Q., (F. 1888 — P. 340) :
M. J.-P. LeBel, curé.

Anciens curés : MM. Charles-Ernest Trudel, 1888-1889. — Louis-Isidore-Théodore Landry, 1889-1894. — Louis-Ignace-Hormidas Langlais, 1894-1895. — Jos.-Alphonse Belzile, 1895-1897. — Jos.-Timothée-Eugène Martin, 1897-1903. — Frs.-Xavier-André Audet, 1903-1905. — Jérôme-Robert-Télesphore Sasseville, 1905-1907. — George-Guillaume Frève, 1907-1910.

Newport (*St-Dominique*), Gaspé, P. Q., (F. 1860 — P. 1,942) :
M. Jos. St-Laurent, curé.

New-Richmond (*Sts-Anges Gardiens*), Bonaventure, P. Q., (F. 1860 P. 1,162) :
M. J.-A. Chalifour, curé.

Notre-Dame de l'Île Verte (*N.-D. des Sept-Douleurs*), Témiscouata, P. Q., (F. 1874 — P. 336) :
M. A. A. Chamberland, curé.

Anciens curés : MM. Armand Lacasse, 1875-1877. — Jos.-Zebédée Jeau, 1877-1880. — Jos.-Cajetan Bérubé, 1880-1884. — Léon D'Auteuil, 1884-1885. — Narcisse Gagnon, 1885-1892. — Eugène Pelletier, 1892-1895. — Jos.-Réal-Alphonse Cayouette, 1895-1900. — Nazaire Caron, 1900-1904. — Enoch LePage, 1901-1904. — Jos.-Wilfrid Dion, 1904-1905. — Calixte St-Laurent, 1905-1906. — Ls-Philippe Chénard, 1906-1907. — Pierre-Régule Lafranc., 1907-1910.

Notre-Dame du Lac, Témiscouata, P. Q., (F. 1860 — P. 1,815) :
MM. Philippe Moreault, curé ; J.-A. Moreault vicaire.
1903. — *Filles de Jésus* (T.-Riv.).

Notre-Dame du Sacré-Coeur, Rimouski, P. Q., (F. 1875 — P. 678) :
M. Ls-S. Arpin, curé.

Anciens curés : MM. Charles Guay, 1875-1882. — Augustin Ladrière, 1882-1883. — Ls-Philippe-Romuald Sylvain, 1884-1888. — Frs.-Xavier Cloutier 1888-1889. — Jos.-Henri Larose, 1889-1891. — André Audet, 1891-1893. — Jos.-Alfred Pérusse, 1893-1898. — Pierre Célestin Saindon, 1898-1899.

Packington (*St-Benoit Abbé*) : (dess. de Ste-Rose). (P. 168).

Paspébiac (*Notre-Dame*), Bonaventure, P. Q., (F. 1860 — P. 2,025) :
M. T.-C. Duret, curé.
1906. — *Orphelinat N.-D. des Champs*. — M. l'abbé L.-C. Cramillon, aumônier.

Percé (*St-Michel*), Gaspé, P. Q., (F. 1860 — P. 1,281) :
M. J.-T.-Eug. Martin, curé.

Pointe-au-Père (*Ste-Anne*), Rimouski, P. Q., (Pères Eudistes). (F. 1881 — P. 374) :
RR. PP. A. Morin, curé ; P. L. Vincent.
1904. — *Filles de Jésus* (Trois-Rivières).

Anciens curés : MM. Majorique Bolduc, 1881-1888. — Ls-Philippe-Romuald Sylvain, 1888-1889. — Pierre-Joseph Saucier, 1889-1895. — Ls-Nicolas Bernier, 1895-1903. — R. P. Joseph-Marie Dréan, eudiste, 1903-1908.

Port-Daniel (*St-Georges*), Bonaventure, P. Q., (F. 1860 — P. 1,172) :
M. G.-G. Frève, curé.

Anciens Missionnaires : MM. Joseph-Philippe Lefrançois, 1824-1836. — François-Mathias Huot, 1836-1841. — Jean-Louis-Stanislas Alain, 1841-1846. — François-Xavier Tessier, 1846-1855. — Epiphane Lapointe, 1855-1860.

Anciens curés : MM. Thomas-Eugène Beaulieu, 1860-1865. — Marc Lévesque, 1865-1884. — Augustin Gagnon-Belles-Iles, 1884-1899. — Louis-Joseph-Sifroy Sirois, 1899-1905. — François-Constant Najotte, desservant, 1905-1908. — Joseph-Alphonse Belles-Iles, 1909-1910. — Joseph-Narcisse Rioux, desservant, 1910.

CURES DU DIOCÈSE DE SAINT-GERMAIN DE RIMOUSKI — *Suite*.

- Rimouski (*St-Germain*), (ville), Rimouski P.Q., (F. 1869—P. 2,379)
 MM. J.-E. Pelletier, curé ; P. Veilleux, vicaire ; Ulf. St-Laurant, retiré.
 1871. — *Socurs de la Charité* (de Québec).
 1874. — *Socurs de Notre-Dame du St-Rosaire*.
 1903. — *Frères de la Croix de Jésus*.
 1903. — *Socurs de la Ste-Famille* (de Sherbrooke).
 1905. — *Ursulines*.
- Rimouski (*St-Germain*) (paroisse) dess. de la ville. (F. 1829 — P. 1,500).
- Ristigouche (*Ste-Anne*), Bonaventure, P. Q., (F. 1845 — P. 777) :
 Mission confiée aux RR. PP. Capucins ; T. R. P. Ferdinand, gardien ; T. R. P. Pierre ; RR. PP. Pacifique, Robert, Isidore, Casimir, Athanase.
 1903. — *Socurs de Notre-Dame du St-Rosaire* (de Rimouski).
- Rivière à la Marte (*St-Martial*) : (dess. par Ste-Anne des Monts). (P. 100) :
- Rivière au Renard, (*St-Martin*), Gaspé, P. Q., (F. 1860 — P. 2,078) :
 M. Elias Morris, curé.
- Rivière Blanche (v. TESSIERVILLE).
- Sainte-Adélaïde de Pabos, Gaspé, P. Q., (F. 1860 — P. 1,540) :
 Mgr F.-X. Bossé, C.S.S.S., curé.
 1904. — *Filles de Jésus* (T.-Riv.).
- Saint-Agricole (desserte de St-Pierre du Lac Matapédiac). (F. 1900 — P. 114) :
- Saint-Alexis (*de Matapédiac*), Bonaventure, P.Q., (F. 1870 — P. 1,360) :
 M. L.-F. Côté, curé.
 1903. — *Socurs de Notre-Dame du St-Rosaire* (de Rimouski).
- Anciens missionnaires* : MM. Pierre-Joseph Saucier, 1860-1869. — Jos.-Hercule Léonard, 1869-1871.
- Anciens curés* : MM. Augustin Duval, 1871-1872. — Majorique Boldue, 1872-1875. — Frs-Xavier-Ls-Théodule Smith, 1874-1880. — Augustin Duval, desservant, 1880. — Jos.-Octave Drapeau, desservant, 1880-1881. — Ls-Chs-Hermel Tremblay, 1881-1883. — Frs Cinq-Mars, 1883-1892. — Joseph-Elzéar Pelletier, 1892-1908.
- Saint-Alphonse de Caplan, Bonaventure, P. Q., (F. 1897 — P. 584) :
 M. C.-A. Lavoie, curé.
- Anciens Missionnaires* : M. H.-J. Mussely, 1892-1895. — Mgr François-Xavier Bossé, curé de St Charles de Caplan, 1895-1897. — M. Jérémie-Fulgence Biron, 1897-1899.
- Anciens curés* : MM. Jérémie-Fulgence Biron, 1899. — Louis-Philippe Canuel, 1899-1902. — Joseph-Wilfrid Dion, 1902-1904. — J.-François-Xavier-Enoch Lepage, 1904-1906.
- Saint-Anaclel, Rimouski, P. Q., (F. 1858 — P. 1,336) :
 M. J.-F.-A. Lavoie, curé.
 1883. — *Socurs de N.-D. du St Rosaire* (de Rimouski).
- Saint-André de Ristigouche, (F. 1908 — P. 352) :
 M. J.-Victor Côté, curé.
- Premier missionnaire résidant* : M. J.-Victor Côté, 1908-1909.

CURES DU DIOCÈSE DE ST-GERMAIN DE RIMOUSKI — *Suite.*

Sainte-Angèle, Rimouski, P. Q., (F. 1868 — P. 1,562) :
M. D. Lebel, curé.

Sainte-Anne des Monts, Gaspé, P. Q., (F. 1863 — P. 1,887) :
MM. F.-X. Lebel, curé ; Adh. Gagnon, vicaire ; R. Sasseville,
ancien curé, retiré.
1900. — *Socurs de N.-D. du St-Rosaire* (de Rimouski).

Anciens Missionnaires de passage : MM. Charles-Marie Boucher de Boucher-ville, en 1815, Marc Chauvin, en 1824, Michel Ringuet, en 1827 et en 1828, Pierre Beaumont, en 1833. — Jean-Baptiste Côté, 1845-1848. — Pierre Boucher, 1849-1854.

Anciens desservants : MM. Esdras Rousseau, 1854-1858. — Joseph-Elzéar Michaud, 1858-1861. — Pierre-Stanislas Vallée, desservant puis curé, 1861-1865.

Anciens curés : MM. Martial-Richard Bilodeau, 1865-1870. — Joseph-Octave Soucy, 1870-1878. — Joseph-Julien Auger, 1878-1883. — Thomas Gravel, 1883-1891. — Jean-Baptiste-Alphonse Bélanger, 1891-1893. — Joseph-Henri Lavoie, 1893-1894. — Antoine-Annibal Soucy, 1894-1898. — Joseph-Alfred Pérusse, 1898-1909.

Saint-Antoine de Padoue du Chemin Kempt, Rimouski, P. Q., (F. 1910) :
M. J.-A. Beanlieu, desservant.

Saint-Arsène, Témiscouata, P. Q., (F. 1846 — P. 1,038) :
M. L.-N. Bernier, chan., curé.

Ancien desservant : M. Jean-Baptiste Grenier, curé de Cacouna, 1846-1849.

Anciens curés : MM. Narcisse Bélanger, 1849-1857. — Octave Hébert, 1857-1871. — Jean-Lazare Marceau, 1871-1872. — Omer Normandin, 1872-1876. — Olivier-Désiré Véizna, 1876. — François-Magloire Fournier, 1876-1903.

Saint-Benoît Labré d'Amqui, Rimouski, P. Q., (F. 1889 — P. 2,176) :
MM. N. Caron, curé ; J.-E. Mercier, retiré.
1902. — *Socurs de N.-D. du St-Rosaire* (de Rimouski).

Ancien missionnaire : M. C.-Ph. Côté, 1887-1889.

Anciens curés : MM. C.-Ph. Côté, 1889-1890. — Léon D'Auteuil, 1890-1908.

Sainte-Blandine, Rimouski, P. Q., (F. 1881 — P. 1,241) :
M. J.-F. Biron, curé.
1910. — *Filles de Jésus* (Trois-Rivières).

Saint-Bonaventure, Bonaventure, P. Q., (F. 1860 — P. 2,927) :
MM. Ths Gravel, curé ; J.-B. Dubé, vicaire.

Anciens Missionnaires : Avant 1791, St-Bonaventure, fut visité quelque fois par le R. P. Jean-Baptiste de la Brosse, S. J. — MM. Joseph-Mathurin Bourg, 1791-1795. — Jean-Baptiste-Marie Castanet, 1795. — Louis-Joseph Desjardins, 1795-1798. — Jacques de la Vaivre, 1798-1801. — Alexis Lefrançois, 1801 - 1804. — Michel-Auguste Amiot, 1804 - 1806. — Charles-François Painchaud, 1806-1808. — Luc Fitzimmons, 1808-1811. — Alexis Leclerc, 1819-1820. — Clément Aubry, 1820-1821. — Antoine Manseau, 1821. — Joseph-Philippe Lefrançois, 1821 - 1824. — Edouard Labelle, 1824-1827. — Joseph-Alexandre Boisvert, 1827-1832. — Antoine Gosselin, 1832-1835. — Pierre Hnot, 1835-1837. — Paul Pouliot, 1837-1839. — Joseph-Louis Alain, 1839-1860.

Anciens curés : MM. Joseph-Louis Alain, 1860-1863. — Alexis Mailloux, 1863-1865. — Joseph-Omer Normandin, 1865 - 1872. — Paul-Napoléon Thivierge, 1872-1897.

Saint-Charles de Caplan, Bonaventure, P. Q., (F. 1872 — P. 1,753) :
M. J. Dechamplain, curé.

Saint-Clément, Témiscouata, P. Q., (F. 1881 — P. 1,217) :
M. L.-C.-H. Tremblay, curé.

CURES DU DIOCÈSE DE SAINT-GERMAIN DE RIMOUSKI — *Suite*.

Anciens curés et desservants : MM. Jean-Baptiste Blanchet, curé de St-Eloi, Cyprien-Joseph-Eustache Gagné, curé de St-Paul de la Croix, 1875-1878. — David Label, missionnaire, puis curé, 1878-1885. — Louis-Côme Lavoie, 1885-1893. — Joseph-Réal-Alphonse Cayouette, 1893-1895. — Jean-Baptiste Ruest, 1895-1900.

Saint-Cyprien, Témiscouata, P. Q., (F. 1897 — P. 956) :

M. J.-L. Noël, curé.

Anciens curés : MM. Joseph-Alphonse Verrcau, 1897-1902. — Alphonse Billes, 1902-1906. — Louis-Philippe Canuel, 1906-1910.

Saint-Damase, Rimouski, P. Q., (F. 1884 — P. 1,020) :

M. J.-R. Léonard, curé.

Anciens curés : MM. Damase Morisset, curé de Sandy-Bay, desservant, 1874-1882. — Ulfranc St-Laurent, miss., puis curé, 1882-1885. — Damase Morisset, desservant, 1885 (2 m.). — Jos.-Frs-Xavier Cloutier, desservant, puis curé, 1885-1888. — Jos.-Réal-Alphonse Cayouette, 1888-1893. — Augustin Duval, 1893-1896. — Elzéar Dufour, 1896-1898. — George Gagnon, 1898-1901. — Jos.-Cajetan Bérubé, 1901-1906. — George-Guillaume Frève, 1906-1907.

Saint-Donat, Rimouski, P. Q., (F. 1868 — P. 925) :

M. Eug.-Elzéar Pelletier, curé.

Saint-Edmond, Rimouski, P. Q., (F. 1901 — P. 1,705) :

M. A. Bouillon, curé.

Anciens missionnaires : MM. Léon d'Autcuil et Alexandre Bouillon, curé et vicaire de St-Benoît - Labre d'Amqui, 1900 - 1902. — Jos. - Jérôme - Emile Sirois, 1902-1903. — Stanislas Roy, 1903-1905. — Jos.-Ls-Honoré Perrou, Jos.-Edmond Mercier et Jos.-Grégoire-Clément Ploerde, vicaires de St-Benoît-Labre d'Amqui, 1905-1906. — Alexandre Bouillon, miss. résidant, 1906-1907, date de l'érection canonique.

Saint-Eloi, Témiscouata, P. Q., (F. 1848 — P. 908) :

M. L.-Alph. Lamontagne, curé.

Anciens desservants : MM. Ls-Stanislas Malo, curé de Trois-Pistoles, 1849-1850 — Isidore Doucet, curé de l'Isle-Verte, 1850-1851.

Anciens curés : MM. Thomas Aubert de Gaspé, 1851-1856. — Julien Rioux, 1856-1861. — Jean-Chs-Godfroi Gaudin, 1861-1867. — Jean-Bte Blanchet 1867 - 1876. — Jos.-Pierre Dumas, 1876 - 1887. — Jos.-Omer Normandin, 1887-1891. — Thomas Gravel, 1891-1896.

Saint-Epiphanie, Témiscouata, P. Q., (F. 1870 — P. 1,457) :

MM. A.-D. Jobin, curé ; J.-W. Dion, retiré.

Anciens curés : MM. Paul-Napoléon Thivierge, 1863-1869. — Frs-Xavier Guay 1869-1872. — Jos.-Octave Simard, 1872-1873. — Ls-Olivier Deligny, 1873-1874. — Ls-Nicolas Bernier, 1874-1895.

Saint-Eu-èbe, Témiscouata, P. Q., (F. 1901 — P. 618) :

M. C. Saint-Laurent, curé.

Anciens missionnaires : MM. Joseph-Ferdinand Audet, curé de Notre-Dame du Lac, 1886-1888. — Philippe Moreault (idem), 1888-1901. — Jos.-Juste-Ernest Gagnon, 1901-1905. — Alexandre Bouillon, missionnaire, puis curé, 1905-1906.

Saint-Evagre de la Rivière-à-Claude (dess. par Mont Louis), (F. 1898 — P. 239) :

Saint-Fabien, Rimouski, P. Q., (F. 1848 — P. 1,028) :

MM. J.-H. Lavoie, chan., cure ; J. W. Gauthier, vicaire.

Sainte-Félicité, Rimouski, P. Q., (F. 1860 — P. 1,645) :

MM. G. Gagnon, curé ; J.-Alph. D'Amours, vicaire.

CURES DU DIOCÈSE DE SAINT-GERMAIN DE RIMOUSKI — *Suite*.

Saint-Fidèle de Sigmaringa du Chemin Kempt (dess. de Ristigouche) (F. 1900 — P. 57) :

Sainte-Flavie, Rimouski, P. Q., (F. 1829 — P. 688) :
M. Jos. Perron, curé.

Saint-François d'Assise (desserte de St-Alexis). (P. 249) :

Saint-François-Xavier (dess. de St-Gabriel). (P. 305) :

Sainte-Françoise, Témiscouata, P. Q., (F. 1873 — P. 868) :
M. M.-G. Belzile, curé.

Ancien Missionnaire : M. Léon Roy, curé des Trois-Pistoles, 1857-1864.

Anciens desservants : MM. François-Magloire Fournier, 1864-1866. — François-Xavier Guay, 1866-1868. — Jos.-Octave Drapeau, 1868-1872. — Augustin Duval, 1872-1873.

Anciens curés et desservants : MM. Aug. Duval, 1873-1875. — Napoléon-Armand Lacasse, dess., 1875-1876. — Louis Arpin, 1876-1877. — N.-A. Lacasse, 1877-1879. — Donat-Eusèbe Delège, 1879-1885. — Charles-Ernest Trudel, 1885-1888. — Jacques-Zébedée Jean, 1888-1897. — Joseph-Antoine Ouellet, 1897-1903.

Saint-Gabriel, Rimouski, P. Q., (F. 1873 — P. 1,089) :
MM. Arth. Leblanc, curé ; J.-S. Plourde, vicaire.

1880. — *Socurs de N.-D. du Saint-Rosaire* (de Rimouski).

Anciens Missionnaires et desservants : MM. Fidèle Morisset, curé de Ste-Angèle et de St-Donat, 1868-1872. — Julien Rioux, curé de St-Donat, 1872-1874. — François-Xavier Guay, curé de Ste-Angèle, 1874-1875. — Louis Paquet, curé de St-Donat, 1875-1877. — Ferdinand Audet (idem), 1877-1879, date de la nomination de M. Joseph-Arthur Leblanc, comme premier curé.

Saint-Georges de Malbaie, Gaspé, P. Q., (F. 1881 — P. 546) :
M. J.-R. Asselin, curé.

Anciens Missionnaires et desservants : Les curés de St-Pierre de Malbaie jusqu'à 1903 date de la nomination de M. Joseph-Raoul Asselin, comme premier curé.

Saint-Godefroi, Bonaventure, P. Q., (F. 1873 — P. 1,366) :
M. J.-D. Michaud, curé.

1880. — *Socurs de N.-D. du Saint-Rosaire* (de Rimouski).

Anciens curés : MM. Jean-Josué Lepage, 1873-1877. — Cyprien Larrivée, 1877-1878. — Jos.-Ambroise-Philéas Fortier, 1878-1882. — Frs-Xavier-Ls-Théodule Smith, 1882 - 1890. — Pierre Beaulieu, 1890 - 1899. — Jos.-Hercule Léonard, 1899 - 1903. — Jos.-Timothée-Eugène Martin, 1903 - 1907. — Ls-Isidore-Théodore Landry, 1907-1908. — Jos.-Arthur D'Amours, 1908-1909.

Saint-Honoré, Témiscouata, P. Q., (F. 1873 — P. 781) :
M. Geo. Gauvin, curé.

Saint-Hubert, Témiscouata, P. Q., (F. 1885 — P. 1,441) :
M. C.-B. Beaulieu, curé.

Anciens desservants (curés de St-Frs-Xavier) : MM. Jules Julien-Paul Amiot, 1885-1886. — Jos.-Ludger Rioux, 1886-1888. — Frs-Xavier Dumais, 1888-1890. — Antoine-Philippe Bérubé, 1890-1892.

Anciens curés : MM. Ant.-Phil. Bérubé, 1892-1894. — Jos.-Marie Dubé, 1894-1895. — Ls-Alphonse Lamontagne, 1895-1896. — Georges Gagnon, 1896-1897. — Jules-Julien-Paul Amiot, 1897-1899. — Pierre Beaulieu, 1899-1909.

Saint-Isidore (dess. de la Grande-Rivière). (P. 210).

Saint-Jacques de Causapsal, Rimouski, P. Q., (F. 1896 — P. 1,206) :
M. J.-G.-Z. Belles-Isles, curé.

CURES DU DIOCÈSE DE SAINT-GERMAIN DE RIMOUSKI — *Suite*.

Saint-Jean de Dieu, Témiscouata, P. Q., (F. 1873 — P. 1,680) :
M. J.-A. Ouellet, curé.

Anciens Missionnaires et desservants : De l'origine à 1877, les curés et desservants de Ste-Françoise.

Anciens curés : MM. Louis-Stanislas Arpin, 1877-1887. — Augustin-Désiré Jobin, 1887-1895. — Joseph-Edouard Ouellet, 1895-1903.

Saint-Jean-Baptiste de la Rivière Trois-Pistoles, (F. 1906 — P. 835) :
M. P.-R. Lafrance, desservant.

Saint-Jean l'Évangéliste ou Nouvelle, Bonaventure, P. Q., (F. 1868 — P. 1,824) :
M. O. Drapeau, curé.

Saint-Joseph de Lepage, Rimouski, P. Q., (F. 1873 — P. 426) :
M. J.-E. Santerre, curé.

Saint-Jules, Bonaventure, P. Q., (F. 1899 — P. 697) :
MM. J.-D. Morin, curé; A. Audet, a. curé.

Saint-Laurent de Matapédiac, Bonaventure, P. Q., (F. 1888 — P. 302) :
M. F.-C. Najotte, curé.

Saint-Léandre, Rimouski, P. Q., (F. 1900 — P. 412) :
M. J.-P. Pelletier, missionnaire.

Anciens missionnaires : MM. Joseph-Henri Lavoie, curé de St-Uric, 1900-1901. — Pierre-Célestin Saindon (idem), 1901-1906. — Joseph-Ernest St-Pierre, 1er missionnaire résidant, 1906-1909. — Pierre-Antoine Banville, 1909-1910.

Saint-Léon-le-Grand, Rimouski, P. Q., (F. 1901 — P. 870) :
M. Z.-O. Gendron, curé.

Anciens desservants : MM. Léon D'Auteuil, curé d'Amqui, 1901-1906. — Joseph-Grégoire-Clément Plourde, 1906-1907.

Ancien curé : M. J.-G.-C. Plourde, 1907-1908.

Saint-Louis de Gonzague, (desserte de St-Omer), P. 130) :

Saint-Louis des Sauvages (desserte de St-Jules), (P. 103).

Saint-Louis du Ha ! Ha ! Témiscouata, P. Q., (F. 1873 — P. 1,419) :
M. Elz.-J. Roy, curé.

Anciens curés : MM. Ulfranc Saint-Laurent, 1878-1879. — Ferdinand Pineau, 1879-1880. — Jos.-Adolphe Desjardins, 1880-1885. — Josué Paradis, 1885-1886. — Antoine-Annibal Soucy, 1886-1894. — Antoine-Philippe Bérubé, 1894-1901. — Frs-Xavier Ross, 1901-1904.

Saint-Luc, Rimouski, P. Q., (F. 1903 — P. 697) :
M. E. St-Pierre, curé.

Anciens missionnaires : MM. Geo. Gagnon, 1890-1893. — Eugène Pelletier, 1896-1899. — Frs-Xavier LeBel, 1899-1903, date de l'érection canonique.

Ancien curé : M. P.-X. Lebel, 1903-1909.

Sainte-Luce, Rimouski, P. Q., (F. 1829 — P. 1,212) :
M. P.-F. Sirois, curé.

Anciens curés desservants : MM. Michel Ringuet, curé de Rimouski, 1829-1833. — Thomas-Ferruce Picard-Destroismaisons, curé de Rimouski, 1833-1842, et ses vicaires.

Anciens curés résidents : MM. Gabriel Nadeau, 1842-1869. — Edouard Guilmet, 1869-1876. — Martial-Richard Bilodeau, de juin à septembre 1876. — Jean-Baptiste Blanchet, 1876-1907. — Joseph Perron, 1907-1908.

CURES DU DIOCÈSE DE SAINT-GERMAIN DE RIMOUSKI. — *Suite*,

Sainte-Madeleine (dess. du Mont-Louis). (P. 378) :

Saint-Majorique, Gaspé, P. Q. (P. 436) :
M. Jos. Drapeau, desservant.

Saint-Marcellin (desserte de St-Gabriel). (F. 1899 — P. 187) :

Sainte-Marie de Sayabec, Rimouski, P. Q., (F. 1889 — P. 2340) :
M. J.-C. Saïndon, curé.
1909. — *Frères de la Croix de Jésus* (de Rimouski).
1905. — *Filles de Jésus* (Trois-Rivières).

Saint-Mathieu, Rimouski, P. Q., (F. 1861 — P. 820) :
M. J.-R.-A. Cayouette, curé.

Ancien desservant : M. Germain-Siméon Marceau, curé de St Simon, et son vicaire, 1861-1866.

Anciens curés : MM. Antoine Chouinard, 1866-1871. — Joseph-Octave Bêland, 1871-1874. — Antoine-Cyprien Lebel, 1874-1877. — Thomas Gravel, 1877-1883. — Ls-Chs-Hermel Tremblay, 1883-1900.

Saint-Modeste, Témiscouata, P. Q., (F. 1856 — P. 951) :
M. F.-X. Delâge, curé.

Saint-Moïse, Rimouski, P. Q., (F. 1873 — P. 1413) :
M. D.-S. Giguère, curé.

Anciens curés : MM. Jos.-Ferdinand Audet, 1873-1875. — Louis Arpin, 1875-1876. — Chs-Ernest-Trudel, 1876-1878. — Jos-Alfred Pérusse, 1878-1881. — Pierre Brillant, 1881-1889. — Jos.-Marie Dubé, 1889-1890. — Frs-Xavier Dumais, 1890. — Edouard-Pierre Chouinard, 1890-1897. — J.-s.-Alphonse Belles-Iles, 1897-1902.

Saint-Octave de Métis, Rimouski, P. Q., (F. 1855 — P. 1526) :
MM. L.-J. Langis, v. g., curé ; J. O. Rioux, vicaire.

Anciens curés : MM. Jean-Bte Blanchet, 1855-1859. — Chs-Félix Cloutier, 1859-1866. — Pierre-Célestin Audet, 1866-1870. — Philippe Moreault, 1870-1874. — Antoine Chouinard, 1874-1899.

Saint-Omer, Bonaventure, P. Q., (F. 1895 — P. 540) :
M. L.-Ph. Chénard, curé.

Ancien curé : M. Jérémie-Fulgence Biron, 1899-1907.

Saint-Paul de la Croix, Témiscouata, P. Q., (F. 1870 — P. 990) :
M. E.-P. Chouinard, curé.

Anciens curés : MM. Jos.-Eustache Cyprien Gagné, 1873-1880. — Jos-Zébedée Jean, 1880-1888. — Jos.-Raymond Roy, 1888-1891. — Jos.-Edouard Ouellet, 1891-1895. — Jos.-Frs-Adélaré Lavoie, 1895-1899. — Augustin Gagnon, 1899 (3 mois).

Saint-Pierre de Malbaie, Gaspé, P. Q., (F. 1860 — P. 1238) :
M. J.-G.-C. Plourde, curé.

1906. — *Sœurs de N.-D. du Saint-Rosaire* (de Rimouski) :

Anciens desservants : De l'origine à 1820 : Le curé de Tracadieche (aujourd'hui Carleton) et celui de Bonaventure ; De 1829 à 1855, les curés de Percé ; De 1855 à 1866, les curés de Douglstown.

Anciens curés : MM. Damase Morisset, 1866-1867. — Georges Potvin, 1867-1868. — P.-Chs-Alphonse Winter, curé de Douglstown, desservant, 1868-1869. — Jean-Josué Lepage, 1869-1874. — Louis Paquet, 1874-1875. — Alfred Vigeant, 1875-1876. — Ls-Alphonse Lamontagne, 1876-1881. — Chs-Ernest Trudel, 1881-1884. — Jean-Bte-Alphonse Bêlanger, 1884-1891. — Pierre-Félix Sirois, 1891-1908.

Saint-Pierre du Lac Matapédia, Rimouski, P. Q., (F. 1880 — P. 1780) :
MM. P. Brillant, curé ; J.-R. Charest, vicaire ; H.-J. Bernier, retiré.

1902. — *Sœurs de N.-D. du Saint-Rosaire* (de Rimouski).

CURES DU DIOCÈSE DE SAINT-GERMAIN DE RIMOUSKI. — *Suite*,

Saint-Rémi du Village Price, Rimouski, P. Q., (F. 1909 — P. 930) :
M. D.-A. Michaud, desservant.

Sainte-Rose du Dégelé, Témiscouata, P. Q., (F. 1885 — P. 1,345) :
M. A. Thibault, curé.

Saint-Simon, Rimouski, P. Q., (F. 1828 — P. 779) :
M. J. Amiot, curé.

Saint-Valérien, Rimouski, P. Q., (F. 1885 — P. 833) :
M. J.-Zébedée Jean, curé.

Ancien curé : M. Jules-Julien-Paul Amiot, 1886-1897.

Tessierville (*Saint-Utric*), Rimouski, P. Q., (F. 1860 — P. 1,394) :
M. P.-C. Saindon, curé.

Ancien Missionnaire : M. Antoine-Cyprien Lebel, 1868-1872.

Anciens curés : MM. Joseph-Octave Drapeau, 1872-1897. — Joseph-Henri La-voie, 1897-1901.

Trois-Pistoles (*N.-D. des Neiges*), Témiscouata, P. Q., (F. 1827 — P. 2,210) :

MM. D. Morisset, curé ; J.-W. Dionne, vicaire,
1868. — *Socurs de Jésus-Marie* (1^e Sillery).

Missionnaires de passage : M. Etienne Leclair-Desuoyers, curé de Kamouraska, 1713-1729. — R. P. Ambroise Rouillard, récollet, 1731-1735. — M. Charles Barbel, 1736. — R. P. Ambr. Rouillard, 1737-1762. — MM. Joseph Chesnot, aumônier des vaisseaux du Roi, 1759. — Joseph-Amable Trutaut, curé de Kamouraska, 1760-1773. — R. P. Jean-Baptiste de la Brosse,

Missionnaires résidents : MM. Jean-Adrien Leclair, desservant des Trois-Pistoles et de l'Île Verte, 1783-1790. — Joseph Paquet, 1790-1794. — Charles Genest, 1794-1802. — Michel-Charles Bezeau, 1802-1805. — Joseph Dorval, curé de St-André, 1805-1806.

Anciens curés : MM. Charles Hott, 1806-1813. — Prosper-Zacharie Gagnon, 1813-1822. — Pierre Bourget, 1822-1829. — Edouard Faucher, 1829-1831. — Louis-Théophile Fortier, 1831-1835. — Paschal Pouliot, 1835-1843. — Louis Stanislas Malo, 1843-1850. — Léon Roy, 1850-1866. — Jean-Baptiste Gagnon, 1866-1876. — Olivier-Désiré Vésina, chanoine, 1876-1897.

Prêtres absents du diocèse : MM. Cyprien Larrivée, ancien curé de la Grande-Rivière, à l'Hospice Saint-Antoine, à St-Roch de Québec. M. A. Pérusse, ancien curé de Sainte-Anne des Monts, à Lotbinière ; Joseph-Alphonse Belles-Iles, aux États-Unis.

DÉCES EN 1910 :

M. N. Gagnon, à Ste-Flavie, le 13 janvier.

R. I. P.

IV. — DIOCESE DE CHICOUTIMI (Q).

(*Chicoutimiensis*)

Érigé le 28 mai 1878.

Suffragant de Québec.

Mgr DOM RACINE
1er évêque.

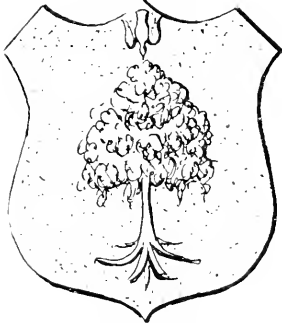

Radicavi in Populo Honorificato

Mgr BEGIN
2e évêque.

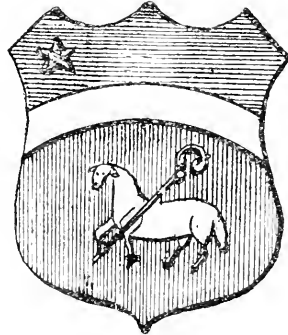

In Spiritu Lenitatis

CIRCONSCRIPTION :

4. *Comtés*: 1. Charlevoix (12 paroisses). — 2. Chicoutimi (12 paroisses). — 3. Lac St-Jean (23 paroisses). — 4. Saguenay (8 paroisses).

POPULATION :

Catholiques.	72 325
Protestants.	60
Prêtres.	136

INSTITUTIONS:

Collège.	1
Ecole Normale.	1
Couvents.	12
Eglises ou chapelles.	64
Hôpitaux.	2
Missions.	14
Paroisses.	56
Séminaire.	1
Communautés religieuses.	14

Mgr LABRECQUE
3^e évêque.

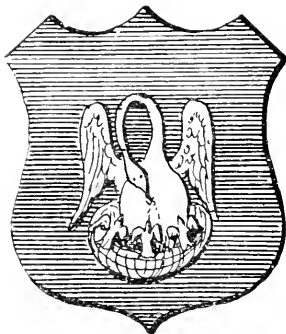

Impendam superimpendar.

EVEQUE ACTUEL (3^{ème}) :

S. G. Mgr Michel-Thomas LABRECQUE, né à Saint-Anselme, le 30 décembre 1849 — ordonné prêtre le 28 mai 1876, élu évêque de Chicoutimi le 8 avril 1892, sacré le 22 mai suivant dans la basilique de Québec, par S. E. le Cardinal Taschereau, installé le 28 mai.

ÉVÊQUES PRÉDÉCESSEURS :

I. S. G. Mgr Dominique RACINE, né à Saint-Ambroise de la Jeune Lorette (Québec), le 24 janvier 1828; ordonné prêtre le 24 septembre 1853; élu évêque de Chicoutimi le 28 mai 1878, sacré sous ce titre dans la basilique de Québec, le 4 août suivant, par Mgr Taschereau décédé le 28 janvier 1888.

II. S. G. Mgr Louis-Nazaire BÉGIN, né à Lévis, le 10 janvier 1840 ordonné prêtre à Rome, dans la basilique de Saint-Jean de Latran, le 10 juin 1865, élu évêque de Chicoutimi le 1^{er} octobre 1888; sacré le 28 octobre 1888, dans la basilique de Québec; élu archevêque de Cyrène et coadjuteur de Son Eminence le cardinal Taschereau le 22 décembre 1891, archevêque de Québec le 12 avril 1898.

Vicaire Général. — Mgr Eug. Lapointe, supérieur du Séminaire.

Officialité diocésaine : Mgr Eugène Lapointe, official; MM. Elz. Delamarre et Alfred Tremblay, assesseurs; M. Amas Larouche, promoteur; M. F.-X.-Eug. Frenette, chancelier; M. Edmond Duchesne, vice-chancelier; M. Arthur Gandcault, défenseur du lien matrimonial.

Vicaires Forains. — M. Léon Parent, retiré à St-Roch de Québec, diocèse de Québec, et M. M.-P. Hudon, curé de la Malbaie.

Secrétaire. — M. F.-X.-Eug. Frenette.

Evêché. — S. G. Mgr M.-T. Labrecque; MM. F.-X.-Eug. Frenette, sec.; J.-É. Duchesne, Princ. École Normale.

CATHÉDRALE DE SAINT-FRANÇOIS-XAVIER. — Population : 5,030. — M. A. Larouche, curé d'office MM. Louis Plourde et Jean Brassard, vicaires.

INSTITUTIONS ET COMMUNAUTÉS RELIGIEUSES :

SÉMINAIRE DE LA SAINTE-FAMILLE (fondé en 1873 par Mgr Dom. Racine ; affilié à l'Université Laval en 1877). — Mgr Eug. Lapointe, supérieur ; MM. Alf. Tremblay, directeur du grand séminaire ; Lionel Lemieux, préfet des études ; Jean Bergeron, procureur ; Arthur Gaudreault, directeur du petit séminaire ; MM. N. Degagné, Thomas Tremblay, J.-A. Tremblay, S. Bluteau, Philibert Morel, Léonard Lacombe, économe ; J.-B. Boivin, Georges Tremblay, Joseph Tremblay, Eugène Tremblay, Charles Lemieux, D. Boulanger et les Révds PP. Jules-Auguste Leguyader et Julien Hoëllard, *Eudistes*, professeurs (16 ecclésiastiques, 300 élèves).

ÉCOLE NORMALE DES FILLES. — M. J.-É. Duchesne, Principal.

HÔTEL-DIEU SAINT-VALLIER (Religieuses hospitalières de Québec) : chapelains : MM. Georges Cimon et Jos. Gauthier, sr ; MM. J.-B. Vallée et Elz. DeLamarre, retirés.

1864. — *Sœurs du Bon-Pasteur* (de Québec) ; couvent : M. Narcisse Degagné, aumônier.

1894. — MONASTÈRE DE N.-D. DU BON CONSEIL : M. F.-X.-Eug. Frenette, aumônier.

1901. — *Frères Maristes des Ecoles*. — M. A. Larouche, aumônier.

1903. — MONASTÈRE DES SERVANTES DU SS. SACREMENT : Rév. P. F. Creschemine, *Eudiste*, aumônier.

1904. — *Sœurs de St-Antoine de Padouc*. — M. S. Bluteau, aumônier.

Anciens missionnaires. Les Pères Jésuites jusqu'en 1782, année où mourut le R. P. Jean-Bte de La Brosse.

De 1782 à 1845, un prêtre séculier venait chaque année y passer quelques semaines pour y donner la mission. En 1844, les Oblats de Marie-Immaculée se chargèrent des missions du Saguenay et fixèrent leur résidence à St-Alexis de la Grande Baie.

En mars 1845, le R. P. Flavien Durocher, O. M. I., vint demeurer à Chicoutimi et la desservit jusqu'en février 1847.

Anciens curés : MM. Jean-Bte Gagnon, 1847-1854. — Frs-Adelme Blouin, 1854-1856. — Jean-Bte Gagnon, 1856-1862. — Dominique Racine, 1862-1880. — Ambroise-Martial Fafard, 1880-1889. — Frs-Xavier Delâge, Sr, 1889-1893. — Frs-Xavier Belley, 1893-1907.

PAROISSE DU SACRÉ-COEUR DU BASSIN DE CHICOUTIMI. — Population : 2,100. Révds Pères *Eudistes* : Révds PP. J.-M. Dréan, curé ; Jos. Courtois et G. Louër, vicaires.

CURÉS DU DIOCESE DE CHICOUTIMI.

- Bagotville (*St-Alphonse*), Chicoutimi, P. Q., (F. 1847 — P. 1,400) :
 MM. Henri Cimon, curé ; Ernest Gauthier, missionnaire de colonisation.
 1902. — *Frères Maristes des Ecoles* (de St-Hyacinthe) : M. Henri Cimon, aumônier.
Couvent des SS. du Bon-Conseil. — M. H. Cimon, aumônier.
- Anciens desservants des premiers colons établis au côté nord de la Rivière à Mars, Baie des Ha ! Ha ! aujourd'hui St-Alphonse* : MM. Zéphirin Lévêque et Ls-Alexis Bourret, curés de la Malbaie, 1838-1842. — Charles Pouliot, curé de St-Alexis, 1842-1844. — Les Pères Oblats établis à St-Alexis, 1844-1853. — Léandre Gill, curé de St-Alexis, 1853-1854.
- Anciens curés* : MM. Léandre Gill, 1854-1856. — Lucien Otis, 1856-1861. — Pierre Boucher, 1861-1864. — François Morin, 1864-1867. — Narcisse Gauvin, 1867-1868. — George Potvin, 1868-1871. — Pierre-Hubert Beaudet, 1871-1880. — Joseph Sirois, 1880-1898.
- Baie St-Paul, Charlevoix, P. Q., (F. 1681 — P. 3,460) :
 MM. Jos. Dumas, curé ; Ths Tremblay, jr, et Médéric Gravel, vicaires.
 1848 — *Congrégation de Notre-Dame* (de Montréal), M. Joseph Dumas, chapelain.
 1891. — *Petites Soeurs Franciscaines de Marie* (Maison-mère) : MM. Pierre Bouchard, chapelain ; L.-É. Lauriot, retiré.
 1904. — *Frères Maristes des Ecoles* (de St-Hyacinthe).
- Anciens missionnaires, curés et desservants* : MM. Pierre-Paul Gagnon, 1685-1701. — Yves le Riche, 1701-1706. — Jacques LeBlond, 1706-1715. — Etienne-André Jorian, 1715-1722. — Michel Brulé, récollet, 1722-1723. Jacques Lesclaches, 1723-1727. — Jean-Bte Chevalier, 1727. — Ignace-Joseph Flament (frère Luc), récollet, 1727-1728. — Pierre-Jean-Bte Resche, récollet, 1728-1731. — Antoine Abrat, 1731-1736. — Louis Chaumont, 1736-1771. — Jean-Jacques Berthiaume, 1771-1773. — Jean-Antoine Aide-Crèquy, 1773-1780. — Pierre-Prisque-Amable Gagnon, 1780-1788. — Louis Lelièvre, 1788-1828. — Louis Poulin, 1828-1829. — Bernard-Benjamin Decoigne, 1829-1840. — Pierre Clément, 1840. — Marc Chauvin, V.-G., 1840-1856. — Charles Trudelle, 1856-1864. — Nérée Gingras, 1864-1873. — Joseph Sirois, 1873-1880. — Pierre-Hubert Beaudet, 1880-1888. — Mathias Tremblay, dess., 1888-1889. — Ambroise Fafard, V.-G., 1889-1899. — Amédée Gaudreault, dess., 1899.
- Bergeronnes (Les), (*St-Zoé*), Saguenay, P. Q., (P. 740) :
 M. Amédée Gaudreault, curé.
Anciens desservants : Les curés des Escoumains jusqu'en 1889.
Ancien curé : M. Arthur Guay, 1889-1906.
- Chambord (*St-Louis*), Lac St-Jean, P. Q., (F. 1872 — P. 1,250) :
 MM. Louis Gagnon, curé ; Henri Tremblay, vicaire.
- Anciens desservants* : MM. Prime Girard, curé de Roberval, 1865-1868. — Pierre-Hubert Beaudet, assistant à Roberval, 1868-1871. — François-Xavier Delage, curé de Roberval, 1871-1872.
- Anciens curés* : MM. Samuel Garon, 1872-1874. — Bruno-Elisée Leclerc, 1874-1875. — Achille Gustave-Adolphe Girard, 1875-1890. — François-Xavier Belley, 1890-1893. — Frs-X. Delage, 1893-1903.
- Eboulements (*L'Assomption*), Charlevoix, P. Q., (F. 1732 — P. 2,238) :
 MM. A.-N. Parant, curé ; Jos.-Ernest Gagnon, vicaire.
- Anciens curés et desservants* : M. Louis Chaumont de la Jannée, 1736-1751. — Monsieur Chaumont continue d'être curé, mais il est remplacé par le R. P. Claude-Godfroy Coquart, S. J., miss., de 1751 à 1764 et par le R. P. Jean-Bte de la Brosse, S. J., de 1764 à 1767. — MM. Ls Chaumont, lui-même, 1767-1770. — Jean-Jacques Berthiaume, 1770-1775. — Jean-Antoine Aide-Crèquy, desservant, 1775. — Pierre-Jos. Compain, 1775-1785. — Laurent Aubry, dess., 1785-1790. — P. - J. Compain, 1790. — Chs - Jes. Lefebvre-Duchouquet, 1790. — Frs-Raphaël Paquet, 1791-1798. — Jean-Bte-Antoine Marcheteau, 1798-1816. — Frs-Xavier Côté, sr, 1816-1818. — Jos.-Edouard Morissette, 1818-1821. — Pierre Duguay, 1821. — Frs La-

CURES DU DIOCÈSE DE CHICOUTIMI — *Suite*,

belle, 1821-1826. — Pierre Clément, 1826 - 1835. — Benjamin Desrochers, 1835 - 1836. — Etienne Baillargeon, 1836 - 1838. — Hubert Tétreau, 1838-1843. — Martin-Léon Noël de Tousignan, 1843 - 1848. — Clovis Gagnon, 1848-1876. — François-Xavier Côté, jr, 1876-1877. — Pierre Boily, 1877-1887. — Roger Boily, 1887-1888. — Elzéar Delamarre, dess., 1888-1889. — Edmond-Wilbrod Tremblay, 1889-1890. — Ls-Jos.-Edouard Lauriot, 1890-1893. — Joseph Dumas, 1893 - 1900. — Amédée-Médéric Tremblay, 1900-1905.

Escoumains (*St-Marcellin*), Saguenay, P. Q., (F. 1840 — P. 670) :
M. Ed. Boily, curé.

Anciens Missionnaires et desservants : Les Pères Oblats et autres jusqu'en 1862.

Anciens curés : MM. Roger Boily, 1862-1871. — Charles-Léon Parant, 1871-1891. — Onésime Lavoie, 1891-1895. — Amédée Maltais, 1895-1897.

Grande-Baie (v. St-Alexis).

Hébertville (*Notre-Dame*), Lac St-Jean, P. Q., (F. 1852 — P. 1636) :
MM. C.-R. Tremblay, curé ; Léon Pelletier, vicaire.

1894. — *Couvent des Sœurs du Saint-Rosaire* (de Rimouski) : M. C.-R. Tremblay, aumônier.

Anciens Missionnaires : MM. Nicolas-Tolentin Hébert et son frère, François-Octave Hébert, 1852-1853. — R. P. Eugène Gauvin, O. M. I., 1853. — Jean-Baptiste Gagnon, 1853 - 1854. — Léandre Gill et Louis-Alphonse Casgrain, 1854-1855.

Anciens curés : MM. Joseph Hudon, 1857-1861. — Jean-Baptiste Villeneuve, 1861-1871. — André Pelletier, 1871-1875. — Bruno-Eli-ée Leclerc, 1875-1891. — Louis-Wilbrod Barabé, 1891-1905.

Île-aux-Coudres (*St-Louis*), Charlevoix, P. Q., (F. 1750 — P. 1022) :
M. Louis Boily, curé.

Anciens missionnaires, desservants et curés : MM. Ls Chaumont de la Jannée, 1741 - 1748. — Pierre Mauge Garaut-St-Onge, 1748 - 1750. — RR. PP. Charles (fr. Denis) Barras, récollet, 1750 - 1751. — Claude-Godefroy Coquart, S. J., 1751-1757. — M. Ls Chaumont de la J., 1757-1762. — R. P. C.-G. Coquart, S. J., MM. Ls Chaumont de la J., Colombar-Sébastien Pressart, Urbain Boiret et le R. P. Jean-Bte de la Brosse, S. J., 1762-1770 (desservant l'île à tour de rôle). — MM. Jean-Jacques Berthiaume, curé des Eboulements, dess., 1770-1775. — Chs-Jos., Lefebvre-Duchouquet, 1788-1792. — Chs Mauge Garaut-St-Onge, 1792-1793. — Joseph Paquet, curé de Rimouski, dess., 1793. — Ls-Antoine Germain-Langlois, 1793-1802. Frs-Marie Robin, 1802 - 1804. — Ls Lelièvre, dess., 1804. — Alexis Lefrançois, 1804 - 1810. — Ls Lelièvre, dess., 1810 - 1811. — Thomas Boudreault, 1811-1819. — Jos.-Edouard Morisset, dess., 1819. — Pierre Duguay, dess., 1819-1822. — Frs Labelle, 1822-1823. — Ls-Marie Lefebvre, 1823-1826. — Jos. Asselin, 1826-1839. — Martin-Léon Noël de Tousignan, 1839-1843. — Jean-Bte Pelletier, 1843-1878. — Jean-Alphonse Pelletier, 1878-1895. — Onésime Lavoie, 1895-1905.

Jonquière (*St-Dominique*), Chicoutimi, P. Q., (F. 1665 — P. 2,765) :
MM. Jean-S. Pelletier, curé ; Arthur Dégagné, vicaire.

Anciens curés : MM. François Gagné, 1866-1869. — Jean-Baptiste-Napoléon Laliberté, 1869-1870. — Thomas-Pantaléon Bégin, 1870-1874. — Hubert Kéroack, 1874-1901.

Lac des Commissaires (*St-Jean-Baptiste*) : Desserte de St-Thomas d'Aquin. (F. 1902) :

L'Anse-au-Foin (v. St-Fulgence).

L'Anse-Saint-Jean, Chicoutimi, P. Q., (F. 1861 — P. 970) :
M. Alfr. Labrecque, curé.

Anciens Missionnaires : MM. Bernard-Benjamin Decoigne, curé de la Baie St-Paul et Zéphirin Lévêque, curé de la Malbaie, 1839. — Les RR. PP. Oblats M. I., de 1839 à 1842. — M. Charles Pouliot, curé de St-Alexis, 1842-1844. — Les Pères Oblats, 1844-1853. — MM. Léandre Gill 1853-1856. — Lucien Otis, 1856-1858. — Louis-Antoine Martel, 1858-1861.

CURES DU DIOCÈSE DE CHICOUTIMI — *Suite*,

Anciens curés : MM. Lucien Otis, 1861-1866. — George-Eric Sauvageau, 1866-1867. — Achille-Gustave-Adolphe Girard, 1867-1875. — Paul Dubé, 1875-1878. — Joseph-Napoléon Bouliane, 1878-1879. — Jean-Séverin Pelletier, 1879-1901.

La Petite Rivière Saint-François (Saint-François-Xavier) : Charlevoix, P. Q., (F. 1773 — P. 974) :

MM. J.-F.-R. Gauthier, curé ; L. Boivin, vicaire.

Anciens Missionnaires et desservants : MM Jean - Antoine Aide-Créqui, 1773-1778. — Pierre-Joseph Compain et autres, 1778-1789. — Pierre-Prisque-Amable Gagnon, 1789-1788. — Louis Lelièvre, 1788-1829. — Bernard-Benjamin Decoigne, 1829-1835.

Anciens curés : MM. Pierre Clément, 1835-1842. — Joseph-David Delisle, 1842-1849. — Joseph - Anselme Desjardins, 1849 - 1851. — Thomas - Augustin Gauthier - Larouche, 1851 - 1857. — Léandre Gill, 1857 - 1859. — Joseph-Charles-Godfroy Gaudin, 1859-1861. — Julien Rioux, 1861-1869. — Hilaire-Anicet Marceau, 1869-1875. — Joseph-Louis-Edouard Lauriot, 1875-1881. — Jean-Baptiste-Pierre-Narcisse Parant, 1881-1889. — Louis-A.-Stanislas Caron, 1889-1890. — Louis Danglade, 1890-1895. — Georges Gagnon, 1895-1899.

Laterrière (*Notre-Dame*), Chicoutimi, P. Q., (F. 1851 — P. 880) :

M. A.-Hil. Marceau, curé.

Anciens Missionnaires de 1843 à 1853 les RR. PP. Oblats M. I. — MM. Jean-Baptiste Gagnon, 1853-1854. — Léandre Gill, 1854-1855.

Anciens curés : MM. Louis-Alphonse Casgrain, 1855-1858. — Jean-Baptiste Villeneuve, 1858-1861. — Joseph Hudon, 1861-1870. — Jules Mailley, 1870-1876. — Charles Bacon, 1876-1878. — François - Xavier Delège, 1878-1889. — Michel-Edouard Roy, 1889-1895.

Malbaie (*St-Etienne*), et mission Ste-Émérentienne (*Grands-Fonds*), Charlevoix, P. Q., (F. 1774 — P. 4793) :

MM. Marcellin-P. Hudon, v.f., curé ; Louis Renaud et Arnaud Dégagné, vicaires.

1876. — *Sœurs Grises* (de Québec), couvent : M. Marcellin-P. Hudon, aumônier.

1901. — *Frères Maristes des Écoles* : M. Marcellin-P. Hudon, aumônier.

Anciens desservants : MM. Jean-Antoine Aide-Créqui, curé de la Baie St-Paul, 1774-1778. — Pierre-Jos. Compain, curé des Eboulements et de l'île aux Coudres, 1778-1788. — Chs-Jos. Lefebvre-Duchouquet, curé des Eboulements et de l'île aux Coudres, 1778-1788. — Chs-Jos. Lefebvre-Duchouquet, curé des Eboulements, 1788-1791. — Frs-Raphaël Paquet, curé des Eboulements et de La Malbaie, 1791-1797.

Anciens curés : MM. Jos. - Benjamin Keller, 1797 - 1799. — Jean-Bte-Antoine Marcheteau, curé des Eboulements, desservant, 1799-1806. — Frs-Gabriel Lecourtois, 1806-1822. — Pierre Duguay, 1822-1836. — Zéphirin Lévesque, 1836-1840. — Ls-Alexis Bourret, 1840-1847. — Augustin Beaudry, 1847-1862. — Narcisse Doucet, V. G., Prot. apost., 1862-1891. — Bruno-Eli-ée Leclere, V. G., 1891-1906.

Mille-Vaches (*St-Paul*), Saguenay, P. Q., (F. 1870 — P. 913) :

M. Thomas Dufour, curé.

Anciens Missionnaires : Les Pères Jésuites et les Pères Oblats jusqu'en 1870.

Anciens curés : MM. Pierre Boily, 1870-1877. — Joseph Octave Pellétier, 1878. — Alfred St-Jean, 1878-1879. — Amédée-Médéric Tremblay, 1879-1886. — Georges Gagnon, 1886-1890. — Joseph Perron, 1890-1902. — Joseph-Horace Gaudreault, 1902-1910.

Mistouk (v. Saint-Cœur de Marie).

Notre-Dame de la Doré, Lac St-Jean, P. Q., (F. 1904 — P. 503) :

M. Joseph-Onias Coulombe, curé.

Anciens desservants : MM. Joseph Girard, curé de St-Félicien, 1890-1891. — Louis Tremblay (idem), 1891-1897. — Elzéar Bergeron, curé de St-Méthode, 1897-1899. — Eugène Hébert (idem), 1899-1901.

Anciens curés : MM. Napoléon Saint-Gelais, 1901-1908. — François-Lévi Bergeron, 1908-1909.

CURÉS DU DIOCÈSE DE CHICOUTIMI. — (*Suite*).

Notre-Dame du Lac St-Jean (v. Roberval) :

Pointe-Bleue (*St-Charles-Borromée*), Lac St-Jean, P. Q., (F. 1875 — F. environ 500) :

RR. PP. S.-L. Beaudry, B. Boyer et L. Barou.

Anciens Missionnaires desservants : R. P. Flavien Durocher, O. M. I., 1875. — MM. François-Xavier Delège et Joseph-Ernest Lizotte, 1875-1889.

Anciens Missionnaires Oblats résidents : RR. PP. Charles-André Arnaud et Jos.-Camille Laporte, 1889-1891. — Jean-Joseph Barou, 1891-1893. — Louis-François Babel, 1893-1895. — Laurent Simonet, 1895-1898. — George Lemoine, 1898-1907. — Joseph-Hormisdas Perreault, 1907-1909.

Portneuf (*St-Anne*), Saguenay, P. Q., (F. 1905 — P. 200) :
Desserte de Mille-Vaches.

Ancien curé : M. Arthur Verreault, 1905-1909.

Roberval de N.-D. du Lac St-Jean, Lac St-Jean, P. Q., (F. 1862 — P. 3,458) :

MM. Geo. Bilodeau, curé ; Jos. Lapointe et Ludger Gauthier, vicaires.

1882. — *Ursulines* (de Québec) : M. Ths Marcoux, aumônier.
1897. — *Frères Maristes des Ecoles* : M. Geo. Bilodeau, aumônier.

Anciens desservants : Les Pères Oblats de la Pointe Bleue jusqu'en 1860.
Anciens curés : MM. Prime Girard, 1862-1871. — François-Xavier Delège, 1871-1878. — Joseph-Ernest Lizotte, 1878-1900. — Joseph-Georges Paradis, 1900-1910.

Sacré-Cœur de Jésus, Saguenay, P. Q., (F. 1886 — P. 750) :
M. Guillaume Tremblay, curé.

Ancien desservant : M. Louis-A.-Stanislas Caron, 1884-1886.
Anciens curés : MM. Clément Dufé, 1886-1887. — Louis-Onésime Tremblay, 1887-1888. — Ls.-A.-Stanislas Caron, dess., 1888-1889. — Mathias Tremblay, 1889-1903.

Saint-Agnès, Charlevoix, P. Q., (F. 1835 — P. 1,310) :
M. Mathias Tremblay, curé.

Anciens curés : MM. Antoine Gosselin, 1835-1837. — Zéphirin Lévêque, curé de la Malbaie, dess., 1837-1838. — Godefroy Tremblay, 1838-1855. — Joseph Lagueux, 1855-1861. — Joseph-Aimé Bureau, 1861-1875. — Hilaire-Anicet Marceau, 1875-1883. — Félix Gendron, 1883-1892. — Joseph-Louis-Edouard Lauriot, 1892-1894. — Louis Gagnon, 1894-1902.

Saint-Alexis ou Grande-Baie, Chicoutimi, P. Q., (F. 1842 — P. 2,175) :
MM. J.-F. Roy, curé ; Auguste Verreault, vicaire.

1904. — *Sœurs de N.-D. du Bon-Conseil*. — M. J.-F. Roy, aumônier.

Anciens Missionnaires : M. Charles Pouliot, 1842-1844. — RR. PP. Oblats M. I., Jean-Bte Honorat, Flavien Durocher, Médard Bourassa et Pierre Fiéet, 1844-1853. — M. Léandre Gill, curé de 1853-1854, puis desservant de 1854-1856. — M. Lucien Otis, desservant, 1856-1858.

Anciens curés : MM. Louis-Antoine Martel, 1858-1865. — Achille-Joseph Pelletier, 1865-1873. — Philippe-Félix Bruner, 1873-1876. — Louis-Wilbrod Barabé, 1876-1891. — Léon Parent, 1891-1893. — Thomas Roberge, 1893-1899.

Saint-Alphonse (v. Bagotville).

Saint-Ambroise, Chicoutimi, P. Q., (F. 1903 — P. 625) :
M. Abel Simard, curé.

La paroisse de St-Ambroise a été desservie par les curés de Ste-Anne de Chicoutimi jusqu'en 1885 et par les curés de St-Charles Borromée jusqu'en 1903, date de la nomination de M. Abel Simard comme premier curé.

CURES DU DIOCÈSE DE CHICOUTIMI — *Suite.*

Saint-André, Lac St-Jean, P. Q., (F. 1888 — P. 506) :
M. Edmour Côté, curé.

De 1888 à 1897, la paroisse S. André a été desservie de St-Jérôme.
Anciens curés : MM. Pierre Bouchard, 1897-1903. — Thomas Dufour, 1903-1910.

Sainte-Anne de Chicoutimi, Chicoutimi, P. Q., (F. 1861 — P. 2,046) :
MM. Joseph-E. Lemieux, curé ; Alf. Gaudrault, vicaire.
1904. — *Sœurs de N.-D. du Bon-Conseil* : M. Jos. Lemieux, aumônier.

Anciens desservants : Les Missionnaires et curés de Chicoutimi, jusqu'en 1860.
Anciens curés : MM. Joseph Hoffman, 1860-1862. — Charles-Stanislas Richard, 1862-1867. — François-Xavier Delâge, 1867-1871. — D avid Roussel, 1867-1898. — Louis-Gaudiose Leclerc, desservant, 1898.

Saint-Bruno, Lac St-Jean, P. Q., (F. 1885 — P. 1,214) :
M. Arthur Guay, curé.

Ancien desservant : M. Bruno-Elisée Leclerc, 1885-1891.
Ancien curé : M. Joseph-Almas Larouche, 1891-1906.

Saint-Charles, Chicoutimi, P. Q., (F. 1885 — P. 417) :
M. Joseph-Edmond Tremblay, curé.

Anciens desservants : Les curés de Ste-Anne de Chicoutimi, jusqu'en 1885.
Anciens curés : MM. Étienne Simard, 1885-1890. — Ovide Gauthier-Larouche, 1890-1894. — Charles-Richard Tremblay, 1894-1905.

Saint-Cœur de Marie (Mistouk, Lac St-Jean, P. Q., (F. 1885 — P. 1,392) :
M. Jos. Renaud, curé.

1903. — *Sœurs de N.-D. du Bon-Conseil* : M. Jos. Renaud, aumônier.

Ancien desservant : M. Henri-Hubert-Marie Cimon, 1885-1889.
Ancien curé : M. Marcellin-Pierre Hudon, 1889-1890.

Saint-Cyriac, Chicoutimi, P. Q., (F. 1889 — P. 539) :
M. L.-G. Leclerc, curé.

Anciens desservants : Les curés de St-Dominique et de Notre-Dame de Laté-rière, jusqu'en 1889.

Anciens curés : MM. Ernest Gauthier, 1889-1892. — Horace Gaudreault, 1892-1896. — Samuel Bouchard, 1896. — Ernest Gauthier, 1896-1898.

Saint-Cyrille de Normandin, Lac St-Jean, P. Q., (F. 1880 — P. 1,618) :
262 familles, 960 communicants.
M. Didyme Tremblay, curé.

Anciens desservants : MM. François-Xavier Bellefleur, 1880-1883. — Joseph Girard, 1883-1887. — Louis Tremblay, 1887-1894.

Saint-Édouard de Péribeouca, Lac St-Jean, P. Q., (F. 1903 — P. 704) :
M. Abr. Villeneuve, curé.

1903. — *Orphelinat des Frères St-François Régis* (de Roche-Arnaud, France). M. Pothée, aumônier.

La paroisse de Péribeouca a été desservie par les curés de St-Michel de Mistassini jusqu'en 1903 date de la nomination de M. Abraham Villeneuve comme premier curé.

Saint-Étienne (*Anse*), paroisse détruite par le feu en mai 1900. (F. 1890).

CURÉS DU DIOCÈSE DE CHICOUTIMI. — (Suite).

Saint-Félicien, Lac St-Jean, P. Q., (F. 1883 — P. 2,080) :

Mgr F.-X. Belley, curé ; M. Jos. Dufour, vic.

Couvent des SS. du Bon-Conseil : Mgr Belley, aumônier.

Anciens desservants : MM. Pierre-Elzéar Auclair, 1872-1880. — François-Xavier Belley, 1880-1883.

Anciens curés : MM. Joseph Girard, 1883-1894. — Louis Tremblay, 1894-1901. — Marcellin-Pierre Hudon, 1901-1906. — Joseph-Almas Gauthier-Larouche, 1906-1907.

Saint-Félix d'Otis et Ste-Rose-de-Lima, Chicoutimi, P. Q., (F. 1901 — P. 264) :

M. Paul Lavoie, curé.

La paroisse de St-Félix a été desservie jusqu'en 1901 par les curés de St-Alexis.

Ancien curé : M. Hippolyte Néron, 1901-1905.

Saint-Fidèle, Charlevoix, P. Q., (F. 1855 — P. 1,026) :

M. Ovide Larouche, curé.

Anciens desservants : Les curés de la Malbaie jusqu'en 1855.

Anciens curés : MM. Fidèle Morisset, 1855-1859. — Georges-Stanislas Hudon-Beaulieu, 1859-1867. — Anselme Bouchard, 1867. — Joseph-Charles-Godefroy Gaudin, 1867-1869. — Louis-Napoléon Cinq-Mars, 1869-1875. — Wilbrod Tremblay, 1875-1889. — Jean-Baptiste-Pierre-Narcisse Parent, 1889-1904.

Saint-Firmin, Saguenay, P. Q., (F. 1901 — P. 285) :

M. Adrien Delay, curé.

La mission de St-Firmin, presque aussi vieille que Tadoussac a toujours été desservie jusqu'à 1901 par les missionnaires et curés de cette paroisse.

Anciens curés : MM. Louis Boily, 1901-1905. — Hippolyte Néron, 1905-1908. — Napoléon Saint-Gelais, 1908-1910.

Saint-François de Sales, Lac St-Jean, P. Q., (P. 739) :

M. Jos. Girard, curé.

Anciens desservants : MM. Achille-Gustave-Adolphe Girard, curé de Métabetchouan, 1887-1890. — Joseph-Ferréol Roy, curé de St-Thomas d'Aquin, 1890-1899. — George Bilodeau, curé de St-Thomas d'Aquin, 1899-1902.

Saint-Fulgence ou Anse-au-Foin, Chicoutimi, P. Q., (F. 1865 — P. 814) :

M. Geo.-H. Gagnon, jr, curé.

Anciens desservants : M. Charles Pouliot, curé de St-Alexis, 1843-1844. — R. P. Jean-Baptiste Honorat, O. M. I., 1844-1847. — MM. Jean-Baptiste Gagnon, curé de Chicoutimi, 1847-1854. — François-Adelme Blouin (idem), 1854-1856. — J.-B. Gagnon (idem), 1856-1860. — Joseph Hoffman, curé de Ste-Anne, 1860-1862. — Charles-Stanislas Richard (idem), 1862-1867. — F.-X. Delâge (idem), 1867-1871.

Anciens curés : MM. Louis-Wilbrod Barabé, 1871-1876. — Joseph-Apollinaire Gingras, 1876-1878. — Jean-Baptiste-Pierre-Narcisse Parent, 1878-1881. — Louis Savard, 1881-1883. — Joseph-Alfred Tremblay, 1883-1885. — Amédée-Médéric Tremblay, 1885-1889. — Louis Gagnon, 1889-1894. — Ovide Gauthier-Larouche, 1894-1898. — David-Odilon Rivard-Dufresne, 1898-1901.

Saint-Gédéon, Lac St-Jean, P. Q., (F. 1864 — P. 1,330) :

MM. Elz. Lavoie, curé ; Eug. Grenon, vicaire.

1903. — *Saurs de N.-D. du Bon-Conseil* : M. Elz. Lavoie, aumônier

Anciens desservants : Les curés de St-Jérôme jusqu'en 1885.

Ancien curé : M. Joseph-Georges Paradis, 1885-1900.

Saint-Georges de Quiatchouan (desserte de Roberval).

CURES DU DIOCÈSE DE CHICOUTIMI — *Suite.*

Sainte-Hedwige, Lac St-Jean, P. Q., (F. 1907 — P. 377) :
M. J. Gauthier, jr, curé.

La paroisse de Ste-Hedwige a été desservie par les curés de Roberval jusqu'en 1907 date de la nomination de M. Joseph Gauthier comme premier curé.

Saint-Henri, Lac St-Jean, P. Q., (F. 1902 — P. 570) :
M. William Tremblay, curé.

La paroisse de St-Henri a été desservie par les curés d'Alma jusqu'en 1890 et par les curés du St-Cœur de Marie de 1890 à 1902 date de la nomination de M. Guillaume Tremblay comme premier curé.

Saint-Hilarion, Charlevoix, P. Q., (F. 1864 — P. 1,039) :
M. Philippe Tremblay, curé.

Anciens curés : MM. M.-Ed. Roy, 1864-1874. — Ignace J.-B. Langlais, 1874-1876. — Joseph Dion, 1876-1879. — Roger Boily, 1879-1881. — Ls.-E. Lauriot, 1889-1890. — Etienne Simard, 1890-1905. — Onésime Lavoie, 1905-1906.

Saint-Honoré, Chicoutimi, P. Q., (F. 1910 — P. 350) :
M. J.-Bte Martel, curé.

Anciens desservants : Les curés de Ste-Anne de Chicoutimi jusqu'en 1910.

Saint-Irénée, Charlevoix, P. Q., (F. 1843 — P. 1,236) :
M. Jos. Perron, curé.

1908. — *Sœurs de St-Louis de France* (de Vanne, France) : M. Jos. Perron, aumônier.

Anciens desservants : Les curés de la Malbaie jusqu'en 1844.
Anciens curés : MM. Charles Pouliot, 1844-1856. — Louis-Antoine Martel, 1856. — Georges-Stanislas Hudon-Beaulieu, 1856-1859. — Jules Mailley, 1859-1865. — L.-A. Martel, 1865-1868. — Narcisse Gauvin, 1868-1871. — Michel-Edouard Roy, 1874-1889. — Amédée-Médéric Tremblay, 1889-1899. — Georges Gagnon, 1899-1902.

Saint-Jérôme, Lac St-Jean, P. Q., (F. 1869 — P. 2,175) :
MM. Geo. Gagnon, sr., curé ; Élie Tremblay et J.-G. Renaud, jnr, vicaires.

Anciens curés : MM. Napoléon Constantin, 1868-1871. — Jean-Baptiste Vallée, 1871-1903. — Georges Gagnon, dess., 1902-1903 date de sa nomination comme curé.

Saint-Joseph d'Alma, Lac St-Jean, P. Q., (F. 1882 — P. 1,588) :
M. H. Lavoie, curé.

1902. — *Sœurs de N.-D. du Bon-Conseil* : M. H. Lavoie, aumônier.

Anciens desservants : Les curés de Notre Dame d'Herbertville jusqu'en 1882.
Ancien curé : M. Henri-Hubert-Marie Cimon, 1882-1891.

Sainte-Lucie d'Albanel, Lac St-Jean, P. Q., (F. 1601 — P. 763) :
M. Elz. Bergeron, curé.

Anciens desservants : MM. Louis Tremblay, curé de St Méthode, 1894-1894. — Didyme Tremblay, curé de St-Cyille de Normandin, 1894-1902.

Saint-Marcellin (v. Escoumains). (P. 423).

Saint-Méthode, Lac St-Jean, P. Q., (F. 1884 — P. 680) :
M. Jos.-Arthur Bourgoing, curé.

Ancien desservant : M. François Xavier Belley, 1883-1884.
Anciens curés : MM. Louis-Joseph Tremblay, 1884-1896. — Jean François-Régis Gauthier, 1896-1897. — Elzéar Bergeron, 1897-1899. — Louis-Eugène Hébert, 1899-1905. — Thomas Tremblay, 1905-1908. — François-Elzéar Tremblay, 1908 (2 mois).

CURES DU DIOCÈSE DE CHICOUTIMI — *Suite*.

Saint-Michel de Mistassini, Lac St-Jean, P. Q., (F. 1895 — P. 760) :
M. Adjudor Tremblay, curé.

1892. — *Monastère des RR. PP. Trappistes*. — R. P. Pacôme, prieur; R. P. Armand, sous-prieur; RR. PP. Paul, Adrien, Michel, Florent.

Anciens curés et desservants : M. Adrien Delay, 1895-1896. — Les Pères Trappistes, dess., 1896-1897. — MM. Jean-François-Régis Gauthier, 1897-1899. — Elzéar Bergeron, 1899-1902 — Eugène Bédard, 1902-1908.

Saint-Nazaire, Lac St-Jean, P. Q., (F. 1908 — P. 453) :
M. Ls-Jos.-Alfred Simard, curé.

La paroisse de St-Nazaire a été desservie par les curés du St-Cœur de Marie jusqu'en 1908 date de la nomination de M. Louis-Joseph-Alfred Simard comme premier curé.

Saint-Placide, Charlevoix, P. Q., (P. 522) :
M. Joseph Allard, curé.

Anciens curés : MM. Louis Gagnon, 1883-1890. — Ovide Larouche, 1890-1891. Ernest Hervieux, 1891-1894. — Louis Boily, 1894-1897. — Médéric Boily, 1898-1902. — Amédée Gaudreault, 1902-1906.

Saint-Prime, Lac St-Jean, P. Q., (F. 1884 — P. 1,370) :
M. Onésime Lavoie, curé.

Ancien desservant : M. Prime Girard, 1863-1871.
Anciens curés : MM. Pierre-Elzéar Auclair, 1871-1880. — François -Xavier Belley, 1880-1890. — Achille -Gustave - Adolphe Girard, 1890-1896. — Louis-Joseph-Edouard Lauriot, 1896-1906.

Saint-Siméon et Baie des Rochers, Charlevoix, P. Q., (F. 1874 — P. 1,285) :
M. Jos. Savard, curé.

Anciens desservants : Les curés de St-Fidèle jusqu'en 1874.
Anciens curés : MM. François Cinq-Mars, 1874-1878. — Wilbrod Tremblay, curé de St-Fidèle, dess., 1878-1879. — Joseph Dumas, 1879-1892. — David Odilon Rivard-Dufresne, 1892-1893. — Marcellin-P.erre-Hudon, 1893-1898. — Ernest Gauthier, 1898-1899.

Saint-Thomas d'Aquin, Lac St-Jean, P. Q., (P. 683) :
M. Arthur Verreault, curé.

Anciens desservants : Les curés de Chambord jusqu'en 1890.
Anciens curés : MM. Joseph - Ferréol Roy, 1890-1899. — Georges Bilodeau, 1899-1910.

Saint-Urbain, Charlevoix, P. Q., (F. 1827 — P. 1,343) :
M. Ad. Girard, curé.

Anciens curés : MM. Thomas - Ferruce Picard - Destroismaisons, 1827 - 1833. Benjamin Desrochers, 1833-1835. — Jules Desrochers, 1835-1836. — Benjamin Desrochers, 1836 - 1837. — Prisque Gariépy, 1837 - 1841. — Jean-Baptiste Chartré, 1841-1844. — Pierre Clément, 1844-1859. — Fidèle Morisset, 1859-1872. — Ambroise Fafard, 1872-1880. — P.erre-Elzéar Auclair, 1880-1896.

Saint-Wilbrod, Lac St-Jean, P. Q., (F. 1904 — P. 736) :
M. Salmon Rossignol, curé.

Anciens missionnaires (vicaires à Hébertville) : MM. William Tremblay, 1901-1902. — Joseph-Calixte Tremblay, 1902-1903. — Joseph-Edmond Tremblay, 1903-1904.
Ancien curé : M. Pierre Bouchard, 1904-1908.

Sault-au-Mouton. (Desserte de Mille-Vaches).

Tadoussac (*Sainte-Croix*), Saguenay, P. Q. (P. 759) :
M. Nap. Talbot, curé.

Première Messe le 5 novembre 1535 lors de la visite de Jacques-Cartier, à son premier voyage. RR. PP. Récollets (1615-1628 : Jean d'Olbeau, Denis Jamay, Joseph Le Caron, Guillaume Galleran, Jean-Joseph de Laroche-Daillon.)

Fondation, 1628 ; régulière et organisé au point de vue religieux : mai 1634.

Anciens missionnaires Jésuites : RR. PP. Anne de Noue, 1634-1635. — Jean de Quen, 1635-1640. — Paul Lejeune, 1640-1642. — Claude Dablon, 1642-1643. — Jacques Buteux, 1643-1645. — Gabriel Druillettes, 1645-1648. — Martin De Lyonne, 1648-1661. — Pierre Bailloquet, 1661-1663. — Henri Nouvel, 1663-1669. — Louis de Beaulieu, 1669-1671. — Charles Albanel, 1651-1671 ? — François de Crespieul, 1671-1675. — Jean-Bte Boucher, 1675-1677. — Jean Morain (Morin), 1677-1678. — Antoine Silvy, 1678-1679. — Antoine Dalmas, 1679-1690. — Bonaventure Favre, 1690-1693. — Louis André, 1693-1694. — Pierre-Gabriel Marest, 1694. — Frs de Crespieul, 1694 - 1701. — Pierre-Jean Chardon, 1701 - 1720. — Pierre-Michel Laure, 1720 - 1738. — Jean-Bte Maurice, 1738 - 1746. — Godefroi-Claude Coquart, 1746-1765. — Jean-Bte de la Brosse, 1766-1782.

Anciens missionnaires séculiers desservants : MM. Pierre-Clément Parent, 1782-1783. — Pierre-Joseph Compain, 1783-1784. — Laurent Aubry, 1784-1785. — Jean-Joseph Roy, 1785-1790. — Pierre Robitaille, 1790-1799. — François-Gabriel Le Courtois, 1799-1815. — Pierre Bourget, 1815-1817. — Thomas Maguire, 1817-1819. — Charles-Joseph Primeau, 1819-1828. — Pierre Béland, 1828-1833. — Louis-Ferdinand Belleau, 1833-1834. — François Boucher, 1834-1845.

Anciens missionnaires Oblats de Marie-Immaculée, dont les principaux : RR. PP. Flavien Durocher, Charles-André Arnaud, et Louis-François Babel, 1845-1862.

Ancien desservant : M. Roger Boily, 1862-1863.

Anciens curés : MM. Charles-Auguste Bernier, 1863-1870. — Cyriac Bérubé, 1870-1875. — Flavien-Edouard-Joseph Casault, 1875-1877. — Félix Gendron, 1877-1883. — Louis-A.-Stanislas Caron, 1883-1887. — Joseph-Eugène Lemieux, 1887-1898. — Marcellin-Pierre Hudon, 1898-1901.

PRÊTRES ABSENTS :

A Rome : M. Jos.-W. Dufour, jnr.

Aux États-Unis : M. Jos.-Clixte Tremblay.

Dans le diocèse de Québec : MM. Léon Parent, v. r., V.-A. Huard
D.-O.-R. Dufresne et L.-W. Barabé ; Eug. Bédard, retiré à St-Basile.

Malades : MM. Léon Parent, J.-B. Vallée, Jos. Tremblay, H. Kérouack, D.-O.-R. Dufresne, J.-É. Lauriot, L.-W. Barabé, Louis Tremblay, Horace Gaudreault, Napoléon St-Gelais, Eug. Bédard et Eug. Warren.

DÉCÈS EN 1910 :

M. Joseph-Georges Paradis, à Roberval, le 28 avril.

R. I. P.





CATHÉDRALE DE NICOLAI

V. — DIOCESE DE NICOLET (Qué.)

(*Diocesis Nicoletana.*)

Érigé le 10 juillet 1885.

Suffragant de Québec.

Mgr ELPHEGE GRAVEL
1er évêque.

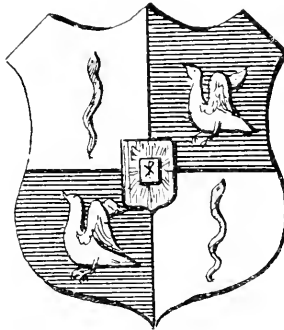

Angulari Lapide Christo Jesu.

1° Comté de Nicolet, 18 p. — 2° Comté d'Yamaska, 13 p. et 1 mission. — 3° Comté d'Arthabaska, 19 p. — 4° Comté de Drummond, 11 paroisses. — 5° 1 paroisse est formée de parties des comtés de Drummond, de Shefford et de Bagot.

POPULATION :

Catholiques..	90,000
Prêtres..	147
Religieux	110
Religieuses..	387

INSTITUTIONS :

Grand Séminaire..	1
Séminaire..	1
Collèges..	2
Couvents..	28
Ecoles des Frères..	9
Eglises.. 65 et 1 église de Mission.	66
Hôpitaux ou asiles..	3
Paroisses..	66
Mission	1

EVEQUE ACTUEL: (2e).

Mgr J.-S.-H. BRUNAUT
2e évêque.

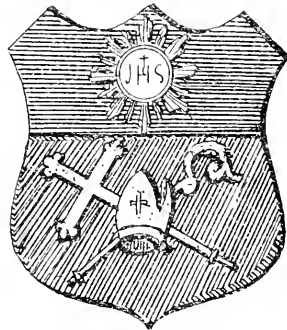

Fortitudo mea Dominus

S. G. Mgr Joseph-Simon-Hermann BRUNAUT, né à St-David, le 10 janvier 1857, ordonné prêtre le 29 juin 1882, nommé évêque de Tubuna, et coadjuteur de Sa Grandeur Mgr l'évêque de Nicolet, le 30 septembre 1899, sacré à Nicolet le 27 décembre suivant, évêque de Nicolet, le 28 janvier 1904.

ÉVÊQUE PRÉDÉCESSEUR:

S. G. Mgr Elphège GRAVEL, né le 12 octobre 1838, à Saint-Antoine (Richelieu), ordonné prêtre le 11 septembre 1870, élu évêque de Nicolet le 10 juillet 1885, sacré à Rome le 2 août 1885, et intronisé le 25 du même mois, décédé le 28 janvier 1904.

Vicaires-Généraux. — Mgr J.-A. Fr. Douville, v. d. et Mgr Onil Milot.

Secrétariat — MM. F.-A. Saint-Germain, secrétaire; C.-E. Saint-Germain, ass.-secr.

Procure. — M. F.-A. Saint-Germain.

Conseil Diocésain. — Mgr J.-A.-Fr. Douville, v. d., v. g., sup. du séminaire; Mgr Onil Milot, v. g. MM. L.-V. Thibandier, c. v., curé de Gentilly; A. Pâquin, curé de St-David d'Yamaska; E. Bourret et F. A. Saint-Germain, secrétaire du conseil diocésain.

Officialité. — Mgr J.-A.-Fr. Douville, v. d., v. g., officiel; MM. L.-V. Thibandier, v. s. hon., (curé de Gentilly); Edm. Buisson, (curé de St-Victoire d'Arthabaska), assesseurs; C.-E. Brunault, promoteur; MM. F. Ed. Baril, (curé de Stanfold), vice promoteur; F.-A. Saint-Germain, chancelier; Edmond Grenier (curé de St-Germain), vice-chancelier.

Defensor Matrimonii. — M. Jos.-D. Bourgeois, J. C. L.

Examineurs. — Mgr J.-A.-Ir. Douville, p. d., v. g. MM. C.-E. Brunault, F.-A. Saint-Germain, J. C. D.; J.-Ant. Camiran l. S. Th. D.

ÉVÊCHÉ. — S. G. Mgr J.-S.-H. Brunault; Mgr Onil Milot, v. g.; MM. F.-A. Saint-Germain, J. C. D., secrétaire et procureur; J.-E. de Châtillon, maître de chapelle; Geo. Désilets; C.-E. Saint-Germain, J. C. D., asst.-secrétaire.

VILLE DE NICOLET (1757).

CATHÉDRALE ST-JEAN-BAPTISTE (1831). — Population, 3,915. MM. L.-H. Lavallée, curé d'office; J. Falardeau, vicaire.

M. Th. Quinn, ancien curé.

INSTITUTIONS RELIGIEUSES:

SÉMINAIRE DE NICOLET. — (Fondé en octobre 1803; affilié à l'Université Laval de Québec, en 1863; cours classique, 20 professeurs et 320 élèves): Mgr J.-A.-Ir. Douville, p. d., v. g., supérieur et préfet des études; MM. J.-E. Bourret, procureur; S. Poirier, directeur des élèves; C. Arsenault, J.-Ant. Camirand, S. Th. D., Jos.-D. Bourgeois, J. C. L., P. Arpin, D. D., H. Belcourt, A. Brulé, G. Courchesne, à Fribourg-Suisse; Paul Mayrand, D. D., Alcide Pellerin, professeurs; Agénor Théroix, asst.-économe; C.-E. Baillargeon et Henri Bernier, professeurs.

GRAND SÉMINAIRE. — (Fondé le 22 février 1908; affilié à l'Université Laval). — Mgr J.-A.-Ir. Douville, p. d., v. g., sup. et recteur; M. Calixte Arsenault, directeur des ecclésiastiques; M. Ant. Camirand, prof. de Théologie dogmatique; M. Paul Mayrand, prof. de Théologie morale; M. Pierre Arpin, professeur d'Écriture Sainte.

Sœurs de la Ste-Famille (de Sherbrooke).

Sœurs de l'Assomption (maison-mère); aumônier: M. Ed Tessier; asst.-aumônier: M. Théo. Melançon.

1908. — *Ecole Normale*; principal: M. C.-É. Brunault.

1886. — *Sœurs Grises, Hôpital* (maison-mère); chapelain: M. Noé Pepin.

1887. — *Frères des Ecoles Chrétienmes*; chap.: M. J.-E. de Châtillon

1896. — *Sœurs du Précieux-Sang*; chapelain: M. C.-E. Brunault.

Métairie des Sœurs Grises; chapelain: M. Th. Quinn.

RÉSIDENCE ST-JOSEPH. — Mgr Ph.-H. Suzor, P. D., v. g. hon. et M. Ed. Tessier, aumônier de l'Assomption.

1904. — *Hospice Notre-Dame*: M. Noé Pepin, chap. de l'Hôtel-Dieu; MM. Théo. Lemire, ancien curé; S.-Ludger Gagnon, Théo. Melançon, professeur de littérature et de latin, et assistant aumônier au Pensionnat des Sœurs de l'Assomption de la Ste Vierge.

Anciens missionnaires (Récollets): RR. PP. Gélase de L'Estage, 1716. — St-méon Dupont, 1717-1728. — Gélase de L'Estage, 1729. — Is-Ilyacinthe Dumesny, 1729-1731.

- Anciens curés* : MM. Joseph Cardin, 1732-1750. — Ls-Marie Brassard, 1750-1800. — Alexis Durocher, 1800 - 1806. — Jean Raimbault, 1806 - 1841. — Jos.-Onésime Leprohon, 1841-1844 — Ls-Théophile Fortier, 1844-1874. — Célestin-Zéphirin Rousseau, 1874-1877. — Philippe-Hippolyte Suzor, 1877-1885. — Mgr Elphège Gravel, 1er évêque de Nicolet, 1885.
- Anciens curés d'office* : MM. Ph. H. Suzor, 1885-1887. — Omer Manseau, 1887-1888. — Ph. H. Suzor, 1888 - 1889. — Majorique-Pierre Marchand, 1889-1890. — Philippe-Antoine Gouin, 1890-1898.

CURES DU DIOCESE DE NICOLET.

Arthabaskaville (*St-Christophe*), Arthabaska, P. Q. (F. 1851 — P. 2 260) :

MM. L.-Alfred Côté, curé; Ad. Desmarais, desservant; Irénée Cyr, vicaire.

1870. — *Congrégation de Notre-Dame* (de Montréal).

1872. — *Frères du Sacré-Cœur* (Maison-mère) : Noviciat et Juniorat, chapelain : M. Ernest Proulx.

1884. — *Religieuses Hospitalières de St-Joseph* (de Montréal) :

Hôtel-Dieu : M. E. Guillemette, chap.; M. C.-E. Mailhot, a. c.

1905. — *Frères des Ecoles chrétiennes*... *Collège commercial*.

Anciens curés : MM. Philippe-Hippolyte Suzor, 1851-1878. — Jos.-Napoléon Héroux, 1878 - 1885. — Wilfrid-Edmond Buisson, 1885 - 1893. — Edmond Grenier, 1893-1896. — Frs-Xavier Lessard, 1896-1900.

Bécancourt, Nicolet, P. Q., (F. 1699 — P. 1,526) ;

M. A.-O. Papillon, curé.

1909. — *Sœurs de l'Assomption* (de Nicolet).

Anciens desservants : RR. PP. Jésuites Jean-Frs-Eustache Le Sueur, 1716-1753. — Simon-Pierre Gounon, 1753-1764. — *Recollets* : Jean (fr. Louis) Demers, 1764-1767. — Jean-Bte (fr. Dominique) Pétrimoulex, 1767-1769 — Nicolas-Albert Couturier, 1769-1773. — Claude (fr. Théodore) Loiseau, 1774-1779.

Anciens curés : MM. Jean-Bte Dubois, 1779-1795. — Pierre-Nicolas Labadie, 1795-1819. — Frs Le Jamtel, 1819-1832. — Charles Dion, 1832 - 1848. — Frs-Germain Rivard-Loranger, 1848-1850. — Stanislas Maib, 1850-1883. — Edmond Grenier, 1883 - 1886. — Jos.-Apollinaire Blais, 1886 - 1890. — Amable-Elie Raiche, 1890-1904.

Blandford (*St-Louis*), Arthabaska, P. Q., (F. 1848 — P. 504) :

M. J.-W. Pitt, curé.

Anciens desservants : MM. Claude-Gabriel Courtin, curé de Gentilly, 1828-1832. — Michel Carrier (id-m), 1832-1836. — Olivier Larue (idem), 1836-1839. — Marcoul-Denis Marcoux, miss., 1839-1840. — Clovis Gagnon, miss. de St-Calixte de Somerset, 1840 - 1843. — Chs-Edouard Belanger (idem), 1843-1845. — Edouard Dufour (id-m), 1845-1848. — Antoine Racine, miss. de Stanfold, 1848-1851. — Pierre-Léon Lahaye (idem), 1851-1852. — Narcisse Pelletier, curé de Stanfold, 1852-1862.

Anciens curés : MM. Arthur Sicard de Carufel, 1862-1871. — David-Ovide Sicard de Carufel, 1871-1873. — Charles Bellemare, 1873-1875. — Henri-Elzéar Julien, 1875-1881. — Georges Brunel, 1881-1887. — Chs-Edouard Mailhot, 1887 - 1898. — Albert Désilets, 1898 - 1904. — Désiré-Gustave Bourbeau, 1904-1908. — Charles-Edouard Joyal, 1908-1909.

Chester (v. St-Paul de Chester).

Drummondville (*St-Frédéric*), Drummond, P. Q., (F. 1850 — P. 2,880) :

MM. F. Tétreau, curé ; H. Denoncourt et Albert Forcier, vicaires.

Sœurs de la Présentation (de St-Hyacinthe).

Frères de la Charité.

CURES DU DIOCÈSE DE NICOLET — *Suite*.

Anciens missionnaires et curés : MM. Jean Raimbault, curé de Nicolet, 1815-1819. — Jean-Bte Kelly, V. G., curé de Sorel, 1819-1823. — John Holmes, 1823-1827. — Michaël Power, 1827-1831. — Hubert Robson, 1832-1842. — John-Caulfield O'Grady, 1842-1846. — Jos.-Hercule Dorion, 1846-1853. — Jean-Bte Leclerc, 1853-1854. — Frs-Onésime Belcourt, 1854-1861. — Jean-Octave Prince, 1861-1865. — Majorique Marchand, 1865-1889. — Henri-Etienne Alexandre, 1889-1893. — Thomas Quinn, 1893-1902.

Gentilly, (*St-Edouard*), Nicolet, P. Q., (F. 1784 — P. 2,426) :

MM. L.-V. Thibaudier, v. G. hon., curé ; Charles Masse et R. Salois, vicaires.

1869. — *Soeurs de l'Assomption* (Nicolet).

Anciens missionnaire et desservant : R. P. Jean (fr. Louls) Demers, récollet, miss., 1784-1789. — M. Michel Masse, curé de St-Pierre les Becquets, dess., 1789-1794.

Anciens curés : MM. Joseph Lelièvre-Duval, 1794-1795. — Claude Gabriel Courtin, 1795-1832. — Michel Garnier, 1832-1836. — Olivier Larue, 1836-1854. — Ls-Henri Dostie, 1854-1890. — Majorique-Pierre Marchand, Vic. Forain, 1890-1905.

Kingsey (*St-Félix*), Drummond, P. Q., (F. 1850 — P. 1,373) :

MM. Alfred Manseau, curé ; J.-A. Langlais, vicaire.
1909. — *Sœurs de l'Assomption* (de Nicolet).

Anciens curés : MM. Hubert Robson, 1842-1844. — Charles Tardif, 1844-1846. — Pierre-Jacques Bédard, 1846-1849. — Napoléon-François-Eugène LeBric de Kerouack, 1849-1850. — Jérôme Sasseville, 1850-1851. — Jules Paradis, 1851-1854. — Pierre Roy, 1854-1855. — Jean-Baptiste Leclerc, 1855-1859. — Isaïe Guillemette, 1859-1863. — Amable Charest, 1863-1865. — François Desaulniers, 1865-1876. — Thomas Quinn, 1876-1884. — Adolphe Blondin, 1884-1894. — Eugène Roberge, 1894-1905.

Kingsey-Falls (*St-Aimé*), Drummond, P. Q., (F. 1886 — P. 720) :

M. J.-A. Champoux, curé.

Anciens curés : MM. Georges-Epiphanie Caron, 1884-1897. — Joseph-Sylvio Béliveau, 1897-1906. — Louis-Exilia Boisvert, 1906-1910.

La Baie (*St-Antoine de Padouc*), Yamaska, P. Q., (F. 1833 — P. 1,795) :

MM. J.-E. Bellemare, curé ; Zéph. Toirigny, R. Faucher, vics.
1865. — *Sœurs de l'Assomption* (de Nicolet).
1877. — *Frères des Ecoles Chrétiennes*.

1° La Baie Saint-Antoine, formant partie des Trois-Rivières.

Anciens desservants : (1) MM. Jean Gauthier de Brullon, 1686-1689. — Abel Maudoux, 1689-1693. — RR. PP. Récollets : Luc Filiastre, 1693-1696. — Maxime Brache, 1696-1697. — Elisée Crey, 1697-1699. — Samuel Antheaume, 1699-1700. — Elisée Crey (2) et Luc Filiastre (2), 1700-1701. — Siméon Dupont, missionnaire spécial, 1701-1703.

II. La Baie Saint-Antoine, paroisse distincte sans curé résidant, 1703-1786.

R. P. Siméon Dupont, 1703-1715. — M. J.-Bte Dugast, 1715-1720. — RR. PP. Gélase de Lestage, 1720. — Ls-Hyac. Dumesny, 1720-1731. — MM. Joseph Cardin, curé de Nicolet, 1731-1759. — Ls-Marie Ferdinand Brassard, (do), 1750-1786.

III. La Baie Saint-Antoine, cure distincte.

(1) La Baie Saint-Antoine a été desservie : 1° comme partie intégrante de la paroisse des Trois-Rivières, de 1686 à 1703, avec registres communs ; 2° Comme paroisse distincte, sans curé résidant, de 1703 à 1786. 3° Comme cure distincte avec prêtre résidant, de 1786 à nos jours.

CURES DU DIOCÈSE DE NICOLET — *Suite*.

Anciens curés : MM. Jacques-Philippe Serrand, 1786. — Ls-Antoine Hubert, 1786. — Pierre-Victor Archambault, 1786-1796. — Ls Bédard, 1797-1806. — Michel-Olivier Gosselin, 1806-1810. — Vincent-Chs Fournier, 1810-1836. — Michel Carrier, 1836-1859. — Didier Paradis, 1859-1879. — Pierre-Trefflé Gouin, 1879-1884. — Luc Désilets, V. G., 1884-1885. — Jos.-Napoléon Héroux, 1885-1897.

L'Avenir ou St-Pierre de Durham, Drummond, P. Q., (F. 1850 — P. 1,443) :

MM. Elisée Gravel, curé ; R. Crochetière, vicaire.
1896. — *Socurs de l'Assomption* (de Nicolet) :

Anciens missionnaires : 1° MM. Jean Raimbault, curé de Nicolet, 1815-1820. — Jean-Bte Kelly, V. G., curé de Sorel, 1820-1825.

2° *Anciens missionnaires résidant à Drummondville* : MM. Jean Holmes, 1825-1827. — Michaël Power, 1827-1831. — Hugh Paisley, 1831-1832. — Hubert Robson, 1832-1842. — John O'Grady, 1842-1846. — Jos.-Hercule Dorion, 1846-1853. — Jean-Bte Leclaire, 1853-1854. Le même résidant à l'Avenir, 1854-1855. — Jean - Octave Prince, résidant à l'Avenir, 1855-1861. — Trefflé-Pierre Gouin, vicaire de Kingscy, 1861-1862.

3° *Anciens curés* : MM. Trefflé-Pierre Gouin, 1862-1869. — Norbert Ouellette, 1869-1873. — Henri-Etienne Alexandre, 1873-1889. — Omer-Louis Manseau, 1889-1894. — Pierre-Jos.-Onil Milot, 1894-1900.

La Visitation, Yamaska, P. Q., (F. 1868 — P. 612) :

MM. R.-F. Joyal, curé ; J.-A. Bernier, desservant.

Le Précieux Sang, Nicolet, P. Q., (F. 1903 — P. 560) :

M. J.-F.-X. Letendre, curé.

Anciens curés : MM. Rémi-Théodore Généreux, 1902-1905. — Pierre-Félix Pratte, 1906-1909.

Notre-Dame de Pierreville, Yamaska, P. Q., (F. 1894 — P. 975) :

M. S. Edge, curé.

Ancien desservant : M. Ls-Exilia Boisvert, 1893-1894.

Anciens curés : MM. Ls-Ex. Boisvert, 1894-1903. — Frs-Edouard Baril, 1903-1904.

Notre-Dame du Bon-Conseil, Drummond, P. Q., (F. 1877 — P. 1,159) :

M. J.-A. Houle, curé.

Anciens curés : MM. Léopold Honoré Comeau, 1897-1900. — Omer Dubois, 1900-1902. — Benjamin Morin, 1902-1910.

Pierreville (*St-Thomas*), Yamaska P. Q., (F. 1854 — P. 2,027) :

MM. M. Roy, curé ; Donat Binette, vicaire.

1891. — *Socurs de l'Assomption* (de Nicolet).

M. J. de Gonzague, missionnaire des Abénakis. (P. 250).

Socurs Grises (d'Ottawa).

Anciens curés : MM. Jos.-Anselme Maurault, 1853-1870. — Luc Trahan, 1870-1884. — Thomas Quinn, 1884-1893.

Saint-Albert de Warwick, Arthabaska, P. Q., (F. 1877 — P. 664)

M. Albert Gladu, curé.

Sainte-Angèle de Laval, Nicolet, P. Q., (F. 1868 — P. 851) :

M. V.-S. de Carufel, curé.

1894. — *Socurs de l'Assomption* (de Nicolet).

Ancien desservant : M. Alexandre Bouchard, 1869-1870.

Anciens curés : MM. Alexandre Bouchard, 1870-1873. — David-Ovide Sicard de Carufel, 1873-1876.

Sainte-Anne du Sault, Arthabaska, P. Q., (F. 1888 — P. 1,500) :

M. R.-T. Généreux, curé.

CÛRES DU DIOCÈSE DE NICOLET — *Suite*.

- Anciens curés* : MM. Jos.-Norbert-Cléomène Lafond, 1888-1893. — Pierre-Georges Béliveau, 1893-1896. — Hercule-Lucien Lavallée, 1896-1898. — Jean-Alfred Manseau, 1898-1905. — Ls-Majorique Ouvrard-Laperrière, 1905-1908.
- Saint-Bonaventure d'Upton, Yamaka, P. Q., (F. 1866 — P. 1,460) :
MM. Ph. Bourassa, curé ; Gaston Dubé, vicaire.
- Anciens curés* : MM. Alexis Lesieur-Desaulniers, 1865-1886. — Edmond Grenier, 1886-1893. — Wilfrid-Edmond Buisson, 1893-1894. — Adolphe Blondin, 1894-1904.
- Sainte-Brigitte des Saults, Nicolet, P. Q., (F. 1863 — P. 1,103) :
M. J.-C.-N. Lafond, curé.
- Anciens curés* : MM. Jean-Baptiste Leclair, 1862-1865. — Norbert Ouellette, 1865-1869. — Joseph-Alfred Smith, 1869-1888. — Félix-Edouard Connolly, 1888-1898. — Omer-Louis Manseau, 1898-1907. — Joseph-Guillaume Landry, 1907-1909.
- Sainte-Cécile de Lévrard (*Ste-Cécile*), Nicolet, P. Q., (F. 1908 — P. 967) :
M. C.-E. Provencher, curé.
- Saint-Célestin, Nicolet, P. Q., (F. 1850 — P. 1,466) :
MM. Ed. Brunel, curé ; L. Farly, vicaire.
1869. — *Sœurs de l'Assomption* (de Nicolet).
Sœurs Grises (de Nicolet). Hospice.
- Anciens curés* : Mgr Calixte Marquis, 1851-1877. — MM. Norbert Duguay, 1877-1884. — Chs-Olivier Gingras, 1884-1885. — Pierre-Amable Lebrun, 1885-1891. — Joseph Tessier, 1891-1897.
- Sainte-Christine, Drummond, P. Q., (F. 1882 — P. 875) :
C.-E. Joyal, curé.
- Anciens curés* : MM. Georges-Alphonse Rainville, 1886-1887. — Joseph-Ludger Tourigny, 1887-1897. — Calixte Côté, 1897-1910.
- Saint-Christophe d'Arthabaska (v. Arthabaska-ville).
- Sainte-Clothilde de Horton, Arthabaska, P. Q., (F. 1870 — P. 1,400) :
M. Arsène Longval, curé.
- Anciens curés* : MM. Gédéon Béliveau, 1868-1874. — Damase Fortin, 1874-1879. — Napoléon Deshaies-St-Cyr, 1879-1890. — Alfred-Sévère-Edmond Poulin de Courval, 1890-1905.
- Saint-Cyrille de Wendover, Drummond, P. Q., (F. 1868 — P. 2,159) :
MM. O. Manseau, curé ; Albert Bélisle, vicaire.
1904. — *Sœurs de l'Assomption* (Nic.).
- Ancien desservant* : M. Majorique Marechal, curé de Drummondville, 1872-1874.
- Anciens curés* : MM. Amable-Elie Raiche, 1874-1899. — Jcs.-Elzéar Bellemare, 1899-1898. — Félix-Edouard Connolly, 1898-1907.
- Saint-David, Yamaska, P. Q., (F. 1831 — P. 1,050) :
MM. A. Paquin, curé ; Alcide Lefebvre, vicaire.
Sœurs de la Présentation (St-Hyacinthe).
- Anciens curés* : MM. Joachim Boucher, 1835-1856. — Jean-Bte Chartré, 1856-1875. — Jos.-Agenor Moreau, 1875-1890.
- Sainte-Elisabeth de Warwick, Arthabaska, P. Q., (F. 1872 — P. 508) :
MM. J.-E. Lemire, curé.
- Anciens desservants* : MM. Chs-Olivier Gingras, 1876-1878. — Frs-Xavier Lesard, 1878-1883. — Thomas Boucher, 1883-1885.
- Anciens curés* : MM. Pierre-Georges Béliveau, 1885-1893. — Jos.-Norbert-Cléomène Lafond, 1893-1896. — Pierre-Geo.-Béliveau, 1896-1904.
- Saint-Elphège, Yamaska, P. Q., (F. 1886 — P. 616) :
MM. Alb. Désilets, curé ; O. Dubois, vicaire.
- Ancien curé* : M. Joseph-Thomas-Philippe Bourassa, 1886-1904.

CURES DU DIOCÈSE DE NICOLET — *Suite*.

Saint-Eugène de Grantham, Drummond, P. Q., (F. 1878 — P. 1,060) :
M. B. Morin, curé.

Ancien missionnaire : M. Joseph-Elzéar Tessier, curé de St-Germain de Grantham, 1878-1880.

Anciens curés et desservants : MM. Elie Blais, 1880. — Pierre-Georges Bêliveau, vicaire à Drummondville, desservant, 1880-1881. — David-Ovide Sicard-de-Carufel, dess., 1881. — Joseph Forcier, 1881-1904. — Pierre-Georges Bêliveau, 1904-1910.

Sainte-Eulalie, Nicolet, P. Q., (F. 1871 — P. 1,134) :

MM. J.-Ant. P. de Courval, curé ; Ph. Ducharme, vicaire.

Anciens curés : MM. Charles-Adélar Barolet, 1877-1883. — Théophile Lemire, 1883-1885. — Arthur-Basile Prince, 1885-1899. — Joseph-Arsène Longval, 1899-1905. — Joseph-Eugène Roberge, 1905-1908.

Saint-François du Lac, Yamaska, P. Q., (F. 1715 — P. 2,007) :

MM. Z. Lahaye, curé ; J.-N. Lessard, vicaire.

Socurs Grises de la Croix (d'Ottawa). Couvent.

Anciens missionnaire : De 1687 à 1714, St-François a été visité par les Jésuites et aussi par les Récollets dont les noms suivent : RR. PP. Bertin Mullet, 1692-1693. — Laurent Gaschils, 1693-1694. — Michel Bruslé, 1699. — Romuald Lebrun, 1709. — M. Jean-Bte Dugast, 1714-1761. — RR. PP. Jean-Basile Roubaud, S. J., 1761-1762. — Claude-Charles (fr. Félix), Berey, récollet, 1762-1763. — M. Jean-Ls-Laurent Parent, 1763-1768. — RR. PP. Alexis Maquet, S. J., et Chs Germain, S. J., 1768-1774. — Chs Germain, S. J., 1774-1779. — Théophile (fr. Chrysostôme) Dugast, récollet, 1779-1782.

Anciens curés : MM. Ls-Gabriel Lenoir-Roland, 1782-1805. — Chs-Ambroise Brouillet, 1805-1812. — Frs Ciquard, 1812-1815. — Jacques Paquin, 1815-1823. — Noël-Laurent Amiot, 1823-1830. — Jos.-Marie Bélanger, 1830-1833. — Michel Ringuet, 1833-1834. — Pierre Béland, 1834-1847. — Jos.-Pierre-Anselme Maurault, 1847-1853. — Jean-Bte-Narcisse Olscamp, 1853-1854. — Jules Paradis, 1854-1871. — Arthur-Hubert-Burns Lassiseraye, 1871-1891. — Wilfrid-Edmond Buisson, 1894-1906.

Saint-Fulgence de Durham, Drummond, P. Q., (F. 1864 — P. 1,824) :

M. D.-G. Bourbeau, curé.

Anciens curés : MM. Thomas Quinn, 1869-1876. — Félix-Edouard Connolly, 1876-1888. — Ls-Philippe Mansseau, 1888-1891. — Isidore Déland, 1891-1900. — Antoine-Marie-Henri Poulin de Courval, 1900-1908.

Saint-Gérard Majella, Yamaska, P. Q., (F. 1906 — P. 46) :

M. E.-J.-B. Janelle, curé.

Saint-Germain de Grantham, Drummond, P. Q., (F. 1859 — P. 2,271) :

MM. Edmond Grenier, curé ; J.-Irénée Courteau, vicaire.

1909. — *Socurs de l'Assomption* (de Nicolet).

Anciens curés : MM. Chs-Flavien Baillargeon, 1859-1861. — Joseph Tessier, 1861-1891. — Pierre-Amable Lebrun, 1891-1900. — Pierre-Joseph-Onil Milot, 1900-1910.

Sainte-Gertrude, Nicolet, P. Q., (F. 1845 — P. 1,847) :

MM. Joseph Forcier, curé ; Jos. Rainville, vicaire.

1883. — *Socurs de l'Assomption* (de Nicolet).

Anciens curés : MM. Edouard Chabot, 1849-1851. — Paul de Villers, 1854-1883. — Nestor-Odilon Larue, 1883-1895. — Arthur-Odilon Papillon, 1895-1904.

Saint-Grégoire, Nicolet, P. Q., (P. 1,804) :

MM. Edm. P. de Courval, curé ; Atché Gill, vicaire.

1853. — *Socurs de l'Assomption* (de Nicolet).

1879. — *Frères des Ecoles Chrétiennes*.

La Colonie Acadienne de St-Grégoire le Grand a commencé par les habitants du *Lac St-Paul*, et cela dès 1758-59. Du *Lac St-Paul*, les colons ont remonté le portage et défriché le *village Godfrey*, le grand rang actuel de la paroisse de St-Grégoire.

La petite colonie fut desservie d'abord de Béancourt et de Nicolet surtout.

CURES DU DIOCÈSE DE NICOLET — *Suite*.

Le 25 novembre 1801, fête de Ste-Catherine, la croix fut plantée par M. le Grand Vicaire Noisieux, alors curé des Trois-Rivières.

Le 4 novembre 1802, la messe fut célébrée pour la première fois. La première sépulture faite dans la paroisse eut lieu le même jour.

L'Église fut ouverte au culte le 12 mars 1806, fête de St-Grégoire le Grand qui devint le patron de la paroisse.

Ancien desservant : M. Alexis Durocher, curé de Nicolet, 1802-1805.

Anciens curés : MM. Antoine Desforges, 1805-1819. — Jacques Odelin dit Jolibois, 1819-1821. — Frs-Xavier Demers, 1821-1831. — Jean Harper, 1831-1869. — Léandre Tourigny, 1869-1873. — Jos.-Elie Panneton, 1873-1895. — Lucien-Hercule Lavallée, desservait, 1895-1896. — Edmond Grenier, 1896-1910.

Saint-Guillaume d'Upton, Yamaska, P. Q., (F. 1833 — P. 2704) :

MM. F.-N. Lessard, curé ; Jos. Beauchemin et Séraphin Capistran, vicaires.

1878. — *Socurs de l'Assomption* (de Nicolet).

Ancien missionnaire : M. Joachim Boucher, 1846.

Anciens curés : MM. Ls-Onésime Désilets, 1846-1855. — Napoléon-Frs-Eugène Le Brice de Kéroack, 1855-1881. — Ls-Elie Dauth, 1881-1890. — Joseph Blais, 1890-1900.

Sainte-Hélène de Chester, Arthabaska, P. Q., (F. 1866) — P. 1178) :
M. F.-P. Pratte, curé.

Anciens curés : MM. Ambroise-Ls-Adélarde Bulson, 1869-1878. — Onésime Landry, 1878. — Jos.-Elzéar Bellemare, 1878-1890. — Ls-Majorique Ouvrard-Laperrière, 1890-1905. — Jos-Norbert-Cléomène Lafond, 1905-1909.

Saint-Joachim de Courval, Yamaska, P. Q., (F. 1901 — P. 482) :

M. Martial Manseau, curé.

Anciens curés : MM. Elphège-Jean-Baptiste Janelle, 1901-1904. — Albert Gladu, 1904-1907.

Saint-Joseph de Blandford (Manseau), Nicolet, P. Q., (F. 1901 — P. 500) :

M. Geo. Labissonnière, curé.

Saint-Léonard, Nicolet, P. Q., (F. 1866 — P. 1675) :

MM. B. Prince, curé ; Albert Clair, vicaire.

1902. — *Socurs de l'Assomption* (de Nicolet).

Anciens curés : MM. J.-Bte Comeau, 1866-1874. — J.-E. Béliveau, 1874-1881. — Henri-Elzéar Julien, 1881-1891. — Louis Dauth, 1891-1899.

Saint-Louis de Blandford (v. Blandford).

Saint-Lucien, Drummond, P. Q., (F. 1903 — P. 454) :

M. Jos.-Théobald Joyal, curé.

Saint-Majorique, Drummond, P. Q., (F. 1888 — P. 586) :

M. Elz. Mondou, curé.

Anciens curés : MM. Pierre-Félix Pratte, 1901-1906. — Elphège Jean-Baptiste Janelle, 1906.

Sainte-Marie de Blandford, Nicolet, P. Q., (F. 1871 — P. 507) :

M. Jules Richard, curé.

Anciens desservants : Les curés de St-Pierre les Becquets, de Gentilly et de St-Louis de Blandford, 1872-1889.

Anciens curés : MM. Joseph-Arsène Longval, 1889-1899. — Arthur Venant, Saint-Germain, 1899-1907. — Jean-Bte-Joseph Durocher, 1907-1908.

Sainte-Monique, Nicolet, P. Q., (F. 1842 — P. 1731) :

MM. A. Blondin, curé ; Victor Despins, vicaire.

1875. — *Socurs de l'Assomption* (de Nicolet).

Anciens curés : MM. Michel Forgues, 1848-1849. — Célestin-Zéphirin Rousseau, 1849-1874. — Pierre-Adélarde-Arcade Bellemare, 1874-1904.

CURES DU DIOCÈSE DE NICOLET — *Suite*

Saint-Norbert, Arthabaska, P. Q., (F. 1845 — P. 1,237) :

MM. Syl. Bêliveau, curé ; J.-Alfred Tétreau, vicaire.

Anciens curés : MM. Clovis Gagnon, 1844-1848. — M^lle Duguay, 1848-1849. — Paul De Villers, 1849-1854. — Jean-Octave Princee 1854-1855. — Pierre Roy, 1855-1878. — Ambroise-Ls-Adélaïd Buisson, 1878-1905. — Alfred-Sévère-Edmond Poulin de Courval, 1905-1910.

Saint-Patrice de Tingwick, Arthabaska, P. Q., (F. 1857 — P. 1,655) :

MM. P.-V. Jutras, curé ; Pierre Allard, vicaire.

Anciens missionnaires : MM. Hugh Paisley, 1832-1833. — Hubert Robson, 1833-1834. — Jean-Bte McMahon, 1834 - 1835. — Peter-Henry Harkin, 1835-1841. — Hubert Robson, 1841 - 1845. — Bernard O'Reilly, 1846 - 1848. — Bernard McGauran, et son assistant, Luc Trahan, 1848-1849, qui devint curé de Richmond et desservant St-Patrice de Tingwick, 1849-1861.

Anciens curés : MM. Amable Charest, 1861-1863. — Jos.-Ovide Beaubien, 1863-1865. — Benjamin-Cyrille Bochet, 1865-1885.

Saint-Paul de Chester, Arthabaska, P. Q., (F. 1850 — P. 1,662) :

MM. L.-M. Laperrière, curé ; J.-E. Lasseonde, vicaire.

Anciens missionnaires : MM. Philippe-Hippolyte Suzor, curé de St-Christophe, d'Arthabaska, 1855-1857. — Téléphore Lacoursière, curé de St-Médard de Warwick, 1857-1860.

Anciens curés : MM. Jos.-Damase Sicard de Carufel, 1860-1866. — Joseph-Agénor Moreau, 1866-1875. — Edouard Lailèche, 1875-1878. — Chs Trudel, 1878-1883. — Jos.-Dosithee Comeau, desservant, 1883-1884. — Jean-Bte-Hercule Bellemare, 1884-1898. — Chs-Edouard Mailhot, 1898-1908.

Sainte-Perpétue, Nicolet, P. Q., (F. 1860 — P. 1,256) :

MM. J.-L. Tourigny, curé ; Jos.-Eug. Pepin, vicaire.

Anciens desservants : MM. Norbert Oulet, 1868-1869. — Jos.-Alfred Smith 1869-1879. — Pierre Bellemare, 1879-1881.

Anciens curés : MM. Michel Janelle, 1881-1884. — Alfred-Sévère-Edmond Poulin de Courval, 1884-1890.

Saint-Pie de Guire, Yamaska, P. Q., (F. 1871 — P. 1,186) :

M. C. Côté, curé.

Anciens curés : MM. Pierre-Amable Lebrun, 1874 - 1885. — Théophile Lemtre, 1885-1888. — Jos.-Médéric Roy, 1888-1890. — Ls-Alfred Côté, 1890-1900. — Isidore Béland, 1900-1910.

Saint-Pierre de Durham (v. l'Avenir).

Saint-Pierre les Becquets, Nicolet, P. Q., (F. 1735 — P. 1,000) :

MM. J.-E. Roberge, curé ; Georges Melançon, vicaire.

1603. — *Sœurs de l'Assomption* (de Nicolet).

Anciens missionnaires : MM. Jos.-Bazile Parent, 1734-1752. — Jean-Bte Gatiou, 1752-1761. — Jacques Hingan, 1761-1767. — R. P. Jean (fr. Louis) Demers, récollet, 1767-1789. — MM. Michel Masse, 1789-1794. — Amable-Simon Raizenne, 1791-1796.

Anciens curés : MM. Joseph Dorval, 1796-1802. — Michel-François Noël, 1802-1806. — Jos. Dorval, 1806-1809. — Claude-Gabriel Coutin, 1809-1815. — Alexis Leclerc, 1815 - 1824. — Jean-Frs Gagnon, 1824 - 1827. — Thomas Pepin, 1827-1833. — Etienne Chartier, 1833-1834. — Louis Proulx, 1834-1835. — Zéphirin Lévêque, 1835-1836. — Jos.-Olivier Leclerc, 1836-1837. — Jos.-David Deziel-Labrèche, 1837-1843. — Paul Poullot, 1843-1845. — Geo.-Stanislas Derome-des-Carreaux, 1845 - 1849. — Jean - Bte Chartré, 1849-1855. — Jos. Bailey, 1855-1866. — Chs-Zéphirin Gareau, 1866-1898. — Philippe-Antonio Gouin, 1898-1908.

Saint-Rémⁱ de Tingwick, Arthabaska, P. Q., (F. 1881 — P. 1,065) :

M. J.-O. Melançon, curé.

Anciens curés : MM. Hercule Bellemare, 1881 - 1884. — Olivier-Israël Hamel, 1884-1907. — Arthur Venant Saint-Germain, 1907-1908.

CURES DU DIOCÈSE DE NICOLET — *Suite*.

Saint-Rosaire, Arthabaska, P. Q., (F. 1893 — P. 793) :
M. J.-B.-J. Durocher, curé.

Anciens desservants : MM. Alexis Désaulniers, curé de Stanfold et Frs-Olivier-Albert Désilets, son vicaire, 1893.

Anciens curés : MM. Jean-Alfred Manseau, 1893-1898. — Jos-Omer Melançon, 1898-1908.

Saint-Samuel, Nicolet, P. Q., (F. 1890 — P. 562) :
M. V. Lemire, curé.

Anciens curés : MM. Antoine-Marie-Henri Poulin de Courval, 1893-1897. — Pierre Cardin, 1897-1902. — Jos.-Alphonse Houle, 1902-1907.

Sainte-Séraphine, (Il n'y a pas de curé encore). (F. 1904) :

Sainte-Sophie de Lévrard, Nicolet, P. Q., (F. 1874 — P. 1,440) :
MM. L.-E. Boisvert, curé ; H. Vincent, vicaire.

Anciens curés : MM. Marie-Edouard-Alphonse Gauvreau, 1874. — Joseph-Uldoric Tessier, 1874-1886. — Georges-P. Brunel, 1886-1910.

Saint-Sylvère, Nicolet, P. Q., (F. 1887 — P. 1,127) :
MM. N. Descoteaux, curé ; L.-Z. Moreau, vicaire.

Saint-Thomas de Pierreville (v. Pierreville).

Saint-Valère de Bultrode, Arthabaska, P. Q., (F. 1861 — P. 1,385) :
Pierre Cardin, curé.

Ancien desservant : M. Philippe-Hippolyte Suzor, 1861.

Anciens curés : MM. Louis-Elie Dauth, 1861-1882. — Edouard Brunel, 1882-1897. — Joseph-Ludger Tousigny, 1897-1908.

Saint-Wenceslas, Nicolet, P. Q., (F. 1863 — P. 1,767) :
M. Thomas Boucher, curé.

Anciens curés : MM. Isaac Guillemette, 1868-1869. — Ls-Hercule Richard, 1869-1873. — Napoléon Caron, 1873-1877. — Frédéric Tétréau, 1877-1883. — Frs-Xavier Lessard, 1883-1896.

Saint-Zéphirin de Courval, Yama ka, P. Q., (F. 1828 — P. 1,677) :
MM. O.-Is. Hamel, curé ; Argémir Labranche, vicaire.

Anciens curés : MM. Jos.-Arsène Mayrand, 1845-1848. — André-Amable Marcoux, 1848-1864. — Lue Trahan, 1864-1870. — Narcisse-Edouard Ricard, 1870-1898. — Jean-Bte-Hercule Bellemare, 1898-1907.

Stanfold (*St-Eusèbe*), Arthabaska, P. Q., (F. 1848 — P. 2,298) :
MM. F.-É. Baril, curé ; E. Biband, vicaire.

1884. — *Sœurs de l'Assomption* (de Nicolet).

Anciens curés : MM. Antoine Racine, 1849-1852. — Pierre-Léon Lahaye, 1852. — Narcisse Pelletier, 1852-1874. — Flavien Baillargeon, 1874-1886. — Ths-Alexis Lesieur-Désaulniers, 1886-1907.

Victoriaville (*St-Victoire*), Arthabaska, P. Q., (F. 1855 — P. 3,717) :

MM. Edm. Buisson, curé ; Arthur Leblanc et D. Plourde, vicaires ; J.-U. Tessier, L.-A. Buisson a. c. et Ulric Leblanc.

1878. — *Congrégation de Notre-Dame* (de Montréal).
1905. — *Collège commercial des Frères du Sacré-Cœur*, fondé à

Arthabaska en 1872, et transféré à Victoriaville en 1905.

M. R. Brassard, chapelain.

1897. — *Académie des Frères du Sacré-Cœur*

CURES DU DIOCÈSE DE NICOLET — *Suite.*

Ancien desservant : M. Joseph-Callixte Marquis, curé de St-Célestin, 1865-1867.
Anciens curés : MM. Jos.-Napoléon Héroux, 1867-1878. — Edouard La Flèche, 1878-1886. — Jos.-Uldéric Tessier, 1886-1906.

Warwick-Est (*St-Médard*), Arthabaska, P. Q., (F. 1858 — P. 2,105) :
MM. P.-A. Gouin, curé ; J.-A. Baril, vicaire.
1882. — *Socurs de l'Assomption* (de Nicolet).

Anciens Missionnaires et desservants : MM. Hubert-Robson, miss. à Kingsey. — Clovis Gagnon, Moïse Duguay et Paul de Villers, tous trois curés de St-Norbert et Philippe-Hippolyte Suzor, curé de St-Christophe, 1844-1858.
Anciens curés : MM. Téléphore Rivard-Lacoursière, 1858-1864. — Benjamin-Cyrille Bochet, 1864-1865. — Louis Pothier, 1865-1897. — Joseph-Elzéar Tessier, 1897-1908.

Wickham-Ouest (*St-Jean*), Drummond, P. Q., (P. 1,211) :
MM. A. MacDonald, curé ; A. Demers, vicaire.

Anciens curés : MM. Arthur Paquin, 1874-1890. — Joseph-Guillaume Landry, 1890-1902. — Zéphirin Lahaye, 1902-1906. — Jos.-Silvio Béliveau, 1906-1910.

Yamaska (*St-Michel*), Yamaska, P. Q., (F. 1833 — P. 1,814) :
MM. I. Béland, curé ; J.-A. Théroux, vicaire.
1876. — *Socurs de l'Assomption* (de Nicolet).

Anciens missionnaires : M. Jean-Bte Dugast, 1727-1729. — R. P. Pierre Verquaille, récollet, 1729-1730. — MM. Jean-Bte Dugast, 1730-1735. — Jean-Bte Gosselin, 1735-1737. — Jean-Bte Dugast, 1735-1738. — Jean-Bte Gosselin, 1738-1741. — Jean-Bte Dugast, 1741-1745. — Frs-Xavier-Nicolas-Marie Brassard, 1745-1747. — Ls-Laurent Parent, 1747-1752. — Antoine Proulx, 1752-1758. — Jean-Bte Dugast, 1758-1761. — RR. PP. Jean-Basile Roubaud, S. J., 1761-1762. — Félix Béry, récollet, 1762-1763. — M. Joseph-Basile Parent, 1763-1767. — RR. PP. Charles Germain, S. J., 1767-1779. — Théophile (fr. Jean Chrysostôme), Dugast, récollet, 1779-1784.

Anciens curés : R. P. Théophile (fr. Jean-Chrys.) Dugast, 1784-1804. — MM. Pierre Gibert, 1804-1824. — Alexis Leclerc, 1824-1841 — Chs-Isaac Lebrun, 1841-1858. — Léandre Tourigny, 1858-1869. — Isaac Guillemette, 1869-1879. — Augustin-Pierre Roberge, 1879-1888. — Alfred Smith, 1888-1910.

PRÊTRES ABSENTS DU DIOCÈSE :

M. Jos.-Geo.- A. Courchesne, étudiant, Fribourg, Suisse.

DÉCES EN 1910 :

MM. Alfred Smith, à Yamaska, le 19 janvier.
Nestor Odilon Larue, a. c., à Nicolet, le 21 mars.
Pierre-Geo. Béliveau, à St-Eugène de Grantham, le 11 sept.
J.-E. Panneton, a. c., à Montréal, le 1er décembre.
E.-A. Lebrun, a. c., à Nicolet, le 22 décembre.

R. I. P.

VICARIAT APOSTOLIQUE DU GOLFE ST-LAURENT, P. Q.

Érigé en 1906, et confié à la Congrégation des RR. PP. Eudistes.

Suffragant de Québec.

CIRCONSCRIPTION :

Ce vicariat s'étend au sud : depuis la rivière Portneuf (l'île d'Anticosti incluse) jusqu'au Blanc Sablon ; de l'est : depuis le Blanc Sablon jusqu'à l'extrémité nord du Labrador ; du nord depuis cette extrémité jusqu'à l'entrée de la baie d'Hudson ; à l'ouest : depuis la rive de la baie d'Hudson jusqu'à la baie James.

EVEQUE ACTUEL (IER) :

Mgr G. BLANCHE
1er évêque.

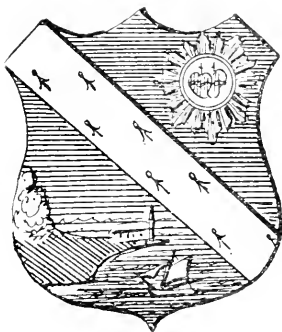

Spes Cum Fiducia

S. G. Mgr Gustave BLANCHE, Eudiste, né le 30 avril 1849, à Josselin (diocèse de Vannes, France), ordonné prêtre le 16 mars 1878, élu évêque titulaire de Sicca et vicaire apostolique du Golfe St-Laurent, le 12 septembre 1905, sacré dans la cathédrale de Chicoutimi, le 28 octobre 1905, par S. G. Mgr Ls-N. Bégin, archevêque de Québec.

MISSIONS DU VICARIAT DU GOLFE ST-LAURENT.

N.B. — Toutes les missions de ce vicariat sont desservies par les RR. PP. Eudistes, à l'exception des missions montagnaises desservies par les RR. PP. Oblats de Marie-Immaculée.

Sept-Iles, Saguenay, P. Q., (*St-Joseph*). S. G. Mgr G. Blanche
évêque de Sicca, vicaire-apostolique : RR. PP. Louis No-
norgue et Arthur Divet, *Eudistes*.

Sœurs Filles de Jésus (de Kermario).
Desserte : Moisie.

Clark City, Saguenay, P. Q., R. P. Emile Jauffret, *Eudiste*.

Desserte : Ste-Marguerite.

Bethsimis, Saguenay, P. Q., (*St-Eugène*). R. P. Auguste Brézel, *Eudiste*.

Dessertes : Pointe aux Outardes, Petites Iles.

Rivière Pentecôte, Saguenay, P. Q., (*Si Patrice*) : RR. PP. Marie-Jean-Julien Leventoux et Joseph Le Strat, *Eudistes*.

Sœurs Filles de Jésus.

Dessertes : Godbout, Pointe des Monts, Baie Trinité, Ilets Caribou, Ile aux Œufs, Pointe aux Anglais.

Rivière au Tonnerre, Saguenay, P. Q., (*St-Hippolyte*) : RR. PP. Louis Héry, Jean-Marie Huland, *Eudistes*.

Sœurs Filles de Jésus.

Dessertes : Rivière aux graines, Sheldrake, Chaloupe, Le Dock.

Magpie, Saguenay, P. Q., (*St-Octave*) : R. P. Etienne Gallix, *Eudiste*.

Sœurs Filles de Jésus.

Desserte : Jupitagan.

Rivière Saint-Jean, Saguenay, P. Q., (*St-Jean*) : R. P. René Kerdelhué, *Eudiste*.

Desserte : Longuepointe, Mingan.

Pointe aux Esquimaux : RR. PP. Louis Le Doré et Pierre Brochard *Eudistes*.

Sœurs Filles de Jésus. Convent St-Joseph.

Natashquan, Saguenay, P. Q., (*Notre-Dame*) : RR. PP. Louis Garnier et Joseph Gallix, *Eudistes*.

Sœurs Filles de Jésus.

Dessertes : Aguanis, Piastrabaie.

Lourdes du Blanc Sablon, Saguenay, P. Q. : R. P. François Hesry, *Eud.*

Dessertes : St-Joseph de Tabagen, Gethsémani d'Olumen, Ste-Anne de la Tête à la Baleine, Sacré-Cœur de Jésus de Bonne-Espérance, St-Augustin, Belles Amours, Brador.

Ile d'Antico-ti, Golfe St-Laurent, Gaspé, P. Q., (*Baie Ste-Claire*) : RR

PP. Auguste Braud et Louis Delanoë, *Eudistes*.

Dessertes : St-Alfred (Baie des Anglais), St-Ludger, (Anse aux Fraises).

Bethsimis, Saguenay, P. Q., (Notre-Dame) et les autres missions montagnaises : RR. PP. Charles Arnauld, Louis Babel et B Boyer, *o.m.i.* RR. PP. François Petel et Lejollec, *Eudistes*.

Missions des Naskapis et des Esquimaux : R. P. B. Boyer, *o.m.i.*

RÉCAPITULATION :

POPULATION :

Catholiques.	9,650
Prêtres réguliers.	16
Prêtre séculier.	1
Sœurs de la Congrégation des Filles de Jésus	19

INSTITUTIONS :

Missions avec prêtres résidants.	12
Autres stations.	28
Chapelles.	16
Oratoires.	10
Couvent	1
Écoles élémentaires.	28
Élèves : garçons, 380 ; filles, 570 ; en tout.	950



ARMOIRIES DES EVEQUES DE MONTREAL.

II. — Province ecclésiastique de Montréal,

Érigée par bref de Sa Sainteté Léon XIII, en date du 10 mai 1887.
Elle comprend cinq diocèses : *Montréal* (siège métropolitain),
Saint-Hyacinthe, *Sherbrooke*, *Valleyfield* et *Joliette*.

MGR LARTIGUE
1er évêque

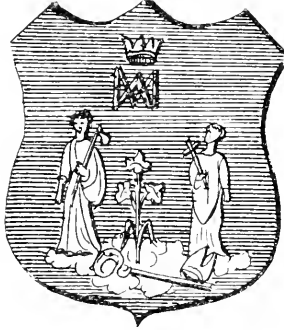

MGR BOURGET
2e évêque

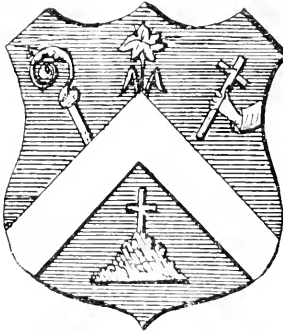

MGR FABRE
3e évêque

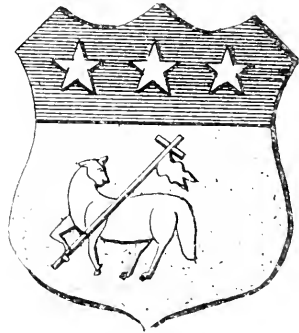

In Fide et Lenitate

I. DIOCESE DE MONTREAL, (*Marianopolitana*).

Érigé en évêché le 13 mai 1836 par le pape Grégoire XVI.
" en archevêché le 8 juin 1886 par le pape Léon XIII.

CIRCONSCRIPTION :

- 1. Ville et Banlieue de Montréal... 60 paroisses et 5 dessertes.
- 2. Argenteuil... 2 paroisses (4 autres à Ottawa).
- 3. Chambly... 8 paroisses et 2 dessertes.
- 4. Deux-Montagnes... 11 paroisses.
- 5. Hochelaga... 7 "

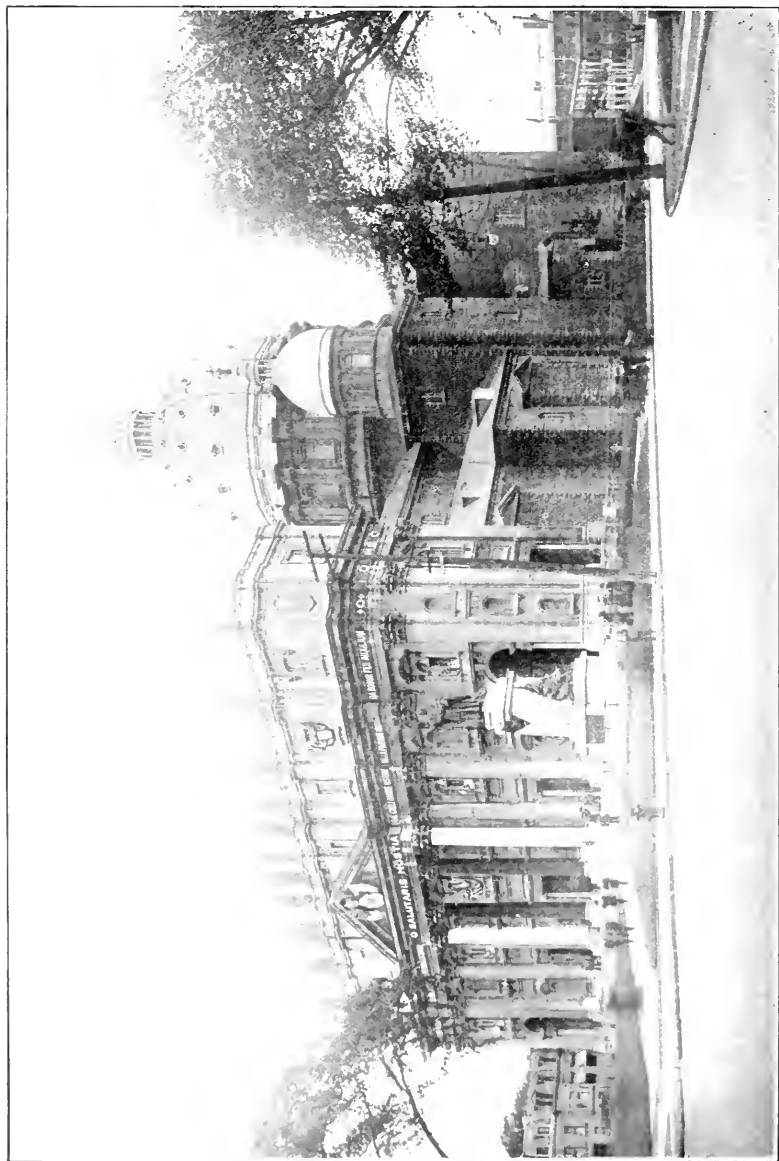

LE CONGRES EUCCHARISTIQUE.

La cathédrale de Montréal.

- 6. Jacques-Cartier... 7 paroisses et 2 dessertes.
- 7. Laprairie... 6 paroisses.
- 8. L'Assomption... 6 paroisses, 1 desserte (4 autres à Joliette).
- 9. Laval... 7 paroisses et 2 dessertes.
- 10. Napierville... 5 paroisses.
- 11. Saint-Jean... 9 "
- 12. Terrebonne... 11 paroisses, 1 desserte (et 3 autres à Ottawa).
- 13. Verchères... 5 paroisses (et 3 autres à Saint-Hyacinthe).

POPULATION :

Catholiques.....	470,000
Ét protestants.....	70,000
Prêtres.....	720
	(dont 709 séculiers).

INSTITUTIONS :

Collèges.....	6
Écoles et Couvents.....	675
Eglises et Chapelles publiques (à part les chapelles de collèges et de communautés).....	164
Hôpitaux, asiles et orphelinats.....	72
Paroisses.....	143 paroisses et 11 dessertes.
Séminaires.....	2
Université.....	1

MGR BRUCHESI
4e évêque

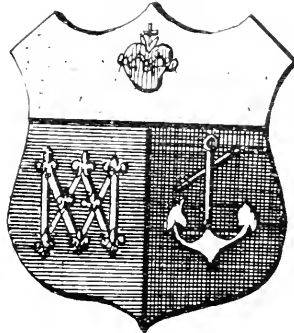

In Domino Confido.

ARCHEVEQUE ACTUEL 2e:

S. G. Mgr Paul BRUCHESI, né à Montréal le 29 octobre 1855 ; ordonné prêtre le 21 décembre 1878 ; élu archevêque de Montréal le 25 juin 1897 ; sacré à Montréal, en l'église cathédrale, le 8 août suivant ; décoré du pallium le 8 août 1898.

MGR RACICOT
Auxiliaire de Montréal.

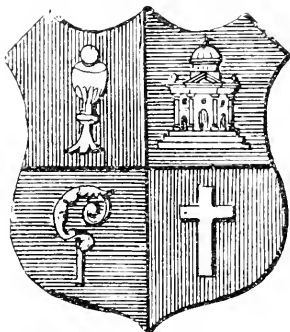

Caritas Christi.

EVEQUE AUXILIAIRE.

S. G. Mgr François-Théophile-Zotique RACICOT, né au Sault-au-Récollet, le 13 octobre 1845, ordonné prêtre le 6 novembre 1870; nommé protonotaire apostolique le 31 janvier 1899; élu évêque de Pogle, auxiliaire de Mgr Bruchési, archevêque de Montréal, le 14 janvier 1905; sacré à la cathédrale de Montréal, le 3 mai suivant.

ÉVÊQUES PRÉDÉCESSEURS :

I. Mgr Jean-Jacques Lartigue, de la Compagnie de Saint-Sulpice, né à Montréal le 20 juin 1777, élu évêque de Telmesse le 1er février 1820, sacré le 21 janvier 1821, premier évêque de Montréal le 13 mai 1836, intronisé le 8 septembre suivant; mort à l'Hôtel-Dieu de Montréal le 19 avril 1840, transporté dans les voûtes de la cathédrale de Montréal le 13 juin 1885. (*Ordinaire*: 3 ans, 11 mois et 6 jours).

(Pierre-Antoine Tabeau, né à Montréal, le 11 octobre 1782, ordonné le 11 octobre 1805. Vicaire général, reçut en 1834 ses bulles de Grégoire XVI, le nommant évêque de Spica, et auxiliaire de Mgr Lartigue. Il mourut avant sa consécration le 18 mai 1835, et fut inhumé à Boucherville dont il avait déjà été curé.)

II. Mgr Ignace Bourget, né à la Pointe-à-Levis, le 30 octobre 1799, ordonné prêtre le 30 novembre 1822, élu évêque titulaire de Telmesse et coadjuteur de Montréal *cum futura successionem* le 10 mars 1837, sacré le 25 juillet suivant; devint évêque de Montréal le 10 avril 1840, démissionnaire le 11 mai 1876; il est nommé, dans le mois de juillet suivant, archevêque titulaire de Martiropolis; décédé au Sault-au-Récollet (près Montréal), le 8 juin 1885, déposé le 13 du même mois dans les voûtes de la cathédrale de Montréal. (*Ordinaire*: 35 ans, 9 mois et 11 jours).

III. S. G. Mgr Édouard-Charles Fabre, né à Montréal le 28 février 1827; ordonné prêtre le 23 février 1850; élu évêque titulaire de Gratianopolis et coadjuteur *cum futura successionem* de Montréal le 1er avril 1873, sacré le 1er mai suivant, en l'église du Gesù; évêque de Montréal le 11 mai 1876, prend possession de ce siège le 19 septembre suivant; élu premier archevêque de Montréal le 8 juin 1886, et décoré du pallium le 27 juillet de la même année; décédé le 30 décembre 1896. (*Ordinaire*: 20 ans, 7 mois et 19 jours).

ARCHEVÊCHÉ :

S. G. Mgr Paul BRUCHESI.

S. G. Mgr F.-T.-Z. RACICOT, évêque de Pogle, auxiliaire, doyen du chapitre, vicaire-général.

MM. W.-C. Martin, chan., archidiacre, procureur de l'archevêché ; L.-E. Cousineau, chan., économiste, D. Th., D.D.C. ; G. Dauthifé chan., vice-Recteur de l'Université Laval ; Emile Roy, chan., chancelier, D.D.C. ; G. Gauthier, chan., curé de la cath., D.D.C. ; A. Sylvestre, chan., assistant-procureur, D. D. C. ; J.-S. McCrory, vice-chancelier, D.D.C. ; Elie-J. Auclair, secr. de Rédaction de la *Revue Canadienne*, D. Th., D.D.C. ; Jos.-Léonidas Desjardins, D. Th., secrétaire de l'Université Laval ; A.-D. Laporte.

CHANOINES HONORAIRES :

Mgr B. de Cabrières, Ev. de Montpellier ; Mgr J.-M. Emard, Ev. de Valleyfield ; Mgr P. Belmont, Ev. de Clermont ; Mgr J.-A. Archangebeault, évêque de Joliette ; Mgr H.-L. Bouquet, Ev. de Chartres, Mgr C. Marois, P. A., v. g. de Québec ; M. P.-E. Lussier, ancien curé ; M. C.-M. Lesage, curé de Chambly ; M. J.-T. Savaria, curé de Lachine ; M. A.-F. Goussard, chan. tit. de Chartres ; M. A. Nantel, du séminaire de Ste-Thérèse ; M. R. Décarie, curé de St-Henri ; M. F.-L.-T. Adam, curé du Sacré-Cœur ; M. Arsène-P. Dubuc, ancien curé ; Mgr I.-A.-I. Douville, F. R. du collège de Nicolet ; Mgr A. Battandier, P. A., Rome ; MM. C. Lecoq, sup. de St-Sulpice ; G.-V. Villeneuve, sup. du Collège de l'Assomption ; G.-M. LePailleur, curé du S. Enfant Jésus ; W. O'Meara, curé de St-Gabriel ; L.-A. Jasmin, sup. du petit séminaire de Sainte-Thérèse ; M. H.-J. Garriguet, sup. général de St-Sulpice, Paris.

OFFICIALITÉ :

Officialité. — Mgr F.-T.-Z. RACICOT, évêque de Pogle, vicaire général.

Assesseurs. — MM. A. Nantel, chan. hon. ; R. Décarie, chan. hon. curé de St-Henri ; T. Kavanagh, curé de St-Vincent de Paul, Ile Jésus.

Promoteur. — M. L.-E. Cousineau, chan.

Vice-promoteur. — M. F.-L.-T. Adam, chan. hon., curé du Sacré-Cœur.

Chancelier. — M. Emile Roy, chanoine.

Vice-chancelier. — M. J.-S. McCrory.

VICARIATS FORAINS (16) :

1. M. le supérieur de Saint-Sulpice ; 2. M. le chanoine Décarie, curé de Saint-Henri ; 3. M. le chanoine Adam, curé du Sacré-Cœur ; 4. M. Bélanger, curé de Saint-Louis de France ; 5. M. le chanoine LePailleur, curé du Saint-Enfant-Jésus ; 6. M. Ed. Contant, curé de Maisonneuve ; 7. M. le chanoine O'Meara, curé de Saint-Gabriel ; 8. M. le chanoine Savaria, curé de Lachine ; 9. M. le chanoine Jasmin, supérieur du collège Sainte-Thérèse ; 10. M. Hétu, curé de Sainte-Scholastique ; 11. M. de la Durantaye, curé de Saint-Jérôme ; 12. M. le chanoine Villeneuve, supérieur du Collège de l'Assomption ; 13. M. Baillargé, curé de Verchères ; 14. M. L.-J. Lafortune, curé de Boucherville ; 15. M. L.-M. Taillon, curé de Saint-Michel ; 16. M. A.-P. Tassé, curé de Saint-Cyprien.

VILLE ET BANLIEUE DE MONTREAL.

EGLISES PAROISSIALES.

CATHÉDRALE DE MONTREAL.

Circonscription: Au sud, la rue St-Jacques, à l'est et au nord la côte du Beaver Hall, les rues Aylmer, Shuter, Oxenden, Lawlane, les limites irrégulières du Parc Mont-Royal; à l'ouest et au sud, le chemin de la Côte-des-Neiges longeant les terrains du Séminaire St-Sulpice, rues Sherbrooke, du Fort, Edge Hill, jusqu'à la ligne du Pacifique, et rue Lamontagne jusqu'à la rue St-Jacques. Population 2,435.

MM. Geo. Gauthier, chan., curé : J.-F.-A. Arbour, vicaire.

INSTITUTIONS RELIGIEUSES:

1896. — **COLLÈGE LOYOLA**, 68 rue Drummond, RR. PP. Jésuites: RR. PP. G. Gagnier, recteur ; G. Féré, Martin Fox, T. Gorman, G. Jean, Is.-J. Kavanagh, J. McCarthy, Nicolas Quirk, s. j.

SAINTE-CROIX DU MONT, rue Dorchester ouest, Sœurs Grises.

1° Hôpital-Général, Maison-mère: 390, rue Guy. Aumônier des sœurs: M. P.-A. Fournet, s.s., du séminaire de philosophie, Aumônier du Noviciat: M. J. Mouly, s.s., du séminaire de Notre-Dame; Aumônier de l'Hôpital: M. J.-U. Demers.

2° *Hospice St-Joseph*, 60 rue Cathédrale.

CONGRÉGATION DE NOTRE-DAME. — 1° Pensionnat du Mont Ste-Marie, 326, rue Guy.

2° *Académie St-Antoine*, (1867), 434, rue Lagauchetière ouest.

1837. — *Frères des Écoles Chrétiennes*: Académie St-Antoine dite de l'archevêché, 33, rue Ste-Cécile.

1887. — *Petites sœurs des pauvres*, Hospice pour les vieillards, 625 rue des Seigneurs.

1901. — *Petites Sœurs de la Sainte Famille*, à l'Archevêché.

1908. — *Pères de la Compagnie de Marie*, 391 rue Lagauchetière Ouest: RR. PP. Henri Richard, provincial; A. Gilbert, procureur.

Notre-Dame (1642) Place d'Armes. (Desservie par MM. de Saint-Sulpice). Pop. 7,551.

Circonscription: Du fleuve aux rues St-André, Craig, Cadioux à la rue Sherbrooke; de la rue St-Laurent aux anciennes limites de la ville, rues Oxenden, Shuter, Aylmer, Beaver Hall, McGill, jusqu'au fleuve.

N. B. — Le Parc Mont-Royal, le cimetière, les terrains de St-Sulpice où se trouvent les séminaires de Théologie, de Philosophie et le Collège de Montréal, l'île St-Paul et l'île au Héron, forment aussi partie de Notre-Dame.

MM. N.-A. Troie, D. Th., curé; P. Rousseau, J.-Ém. Filiatrault, C. Maillet, J.-A. Thibault, M. Callaghan, H. Bédard, B.-J. Pelletier, P. Braye, J.-M. Chiron, J.-A. Gaudin, H. Filiatrault, D. Th., F.-A. Duchéin, W. Hébert, procureur; J. Mouly, A. Luche, H. Gauthier, L. Boubier, A. Guindon, H.-É. Legrand, L. D. C.; J. Jedoin, J.-M. Cogné, P. S. S., T. Lafontaine, vicaires.

Adresse: 66, rue Notre-Dame, Ouest.

VILLE ET BANLIEUE DE MONTRÉAL — *Suite.*

ÉGLISES NON PAROISSIALES ET INSTITUTIONS RELIGIEUSES :

GRAND SÉMINAIRE DE MONTRÉAL, 857, rue Sherbrooke, ouest, (dirigé par MM. de Saint-Sulpice ; MM. C. Lecoq, D. Th., chan. hon., supérieur du sémin. de Montréal ; F. Lelandais, D. Th., directeur ; J. Dorvaux, D. Th., D.D.C. ; J.-T. Parent, D. Th. ; V. Many, M. Berger, L. Perrin, D. Th., D. Ph., D.D.C. ; E. Labrosse, D. Th., D.D.C. ; R. Neveu, D. M. ; Victor-Joseph Robin, V. François, P. Trudel, *p. s. s.* ; L.-J. Jasmin.

SÉMINAIRE DE PHILOSOPHIE, Montréal, (dirigé par MM. de Saint-Sulpice). — MM. L.-M. Lepoupon, directeur ; F.-H. Dupret, D. Th. ; Jos.-G. Bastien, A.-D. Volbart, M. A., L. L. L. ; H. Gagnon, écon. ; J.-A. Roy, J. Dupaigne, L. Ph. ; Eug. Jacob, A. Fournet, *p.s.s.* ; MM. A. Archambault, D. Th., D. Ph. ; Arthur Viau, ptes. Adresse : Séminaire de Philosophie, Montréal.

PETIT SÉMINAIRE OU COLLÈGE DE MONTRÉAL, 841, rue Sherbrooke ouest, (dirigé par MM. de Saint-Sulpice). — MM. R. Labelle, directeur ; F. Laliberté, L. Dimberton, L. Regaudie, J.-M. Simon, J.-B. Porcher, Alph. Giroux, D. Lalame, J. Carrée, A.-M.-C. Jaunâtre, D. Lalonde, Eug. Goileau, J.-D. Wadel, J.-A. Gazé, E. Moreau, D. Th., F.-F.-A. Puau, Geo. Hamel, *p.s.s.* ; R. William, J.-M. Lacombe, H. Lachapelle, A.-G. Sicard, A.-J. Guilbert, J. Guimond, ptes.

1864. — ÉGLISE DU GÉSU (146, rue Bleury), desservie par les RR. PP. Jésuites.

1848. — *Collège Sainte-Marie*, 142 rue Bleury, Montréal, (dirigé par les RR. PP. Jésuites). T. R. P. Éd. Lecompte, provincial, R. P. Tél. Filiatrault, recteur ; RR. PP. F.-X. Bellavance, A. Bellemare, J. Bourgeois, S. Bonvrette, E. Colclough, G. Courtot, A. Couture, F. Doyle, E. Guibeau, A. Jones, J. Lalonde, A. Larue, G. Lebel, H. Lefebvre, S. Lemay, L. Lemire, S. Loiseau, A. Melançon, A. Mirault, A. Monet, préfet ; J. Paré J. Schmidt, *s. j.*

1652. — NOTRE-DAME DE BONSECOURS, 94, rue St-Paul. *Chapelain* : M. J.-Ém. Filiatrault, *p.s.s.*, du séminaire de Notre-Dame.

1695. — NOTRE-DAME DE PITIF, 4, rue Notre-Dame ouest. La première Messe y fut dite le 9 septembre 1695. *Chapelain* : M. A. Guindon, *s. s.*, du séminaire de Notre-Dame.

Cette chapelle sert temporairement à la colonie syrienne. R. P. Pierre Chamy, desservant

1. École Notre-Dame (1657), 2, rue Notre-Dame ouest.
2. École St-Laurent (1833), rue Ste-Catherine
3. École Bonsecours (1836), rue St-Paul.
4. Académie St-Urbain (1889), 606 rue St-Urbain.
5. École Normale (1899), 2, rue Notre-Dame ouest.
6. Ile Saint-Paul (1706), ferme.

1659. — HÔTEL DIEU (Mont Ste-Famille), Sœurs Hospitalières de St-Joseph, 240 Avenue des Pins. *Chapelains* : MM. E. Giro, *p.s.s.*, A.-A. Larue. — M. L.-M. Lavalée, anc. curé, réside Avenue du Parc, No 191.

1837. — *Frères des Ecoles Chrétiennes*, rue Côté.

VILLE ET BANLIEUE DE MONTREAL. — *Suite.*

1747. — *Sœurs Grises.*
1832. — 1^o Orphelinat catholique, 147, rue Ste-Catherine, Ouest.
1861. — 2^o ASILE NAZARETH, pour les jeunes aveugles, 95, rue Ste-Catherine, ouest. M. L. Pouhier, *p.s.s.*, chapelain.
1861. — 3^o Institut Ophthalmique, 145, rue Ste-Catherine ouest.
1880. — 4^e Hôpital Notre-Dame, 351, rue Notre-Dame est: M. E. Choquet, *chapelain.*
1895. — 5^o Patronage d'Youville, pour les servantes pauvres et sans asile, 71, rue Lagauchetière ouest.
1906. — HOSPICE SAINT-ANTOINE (refuge pour les vieillards), rue Saint-Paul.
1844. — MONASTÈRE DU BON-PASTEUR, 64, rue Sherbrooke est, Sœurs du Bon-Pasteur, maison provinciale (maison-mère en France). *Chapelain*: M. Z. Alarie; M. J.-P.-Z. Thérien, chap. de l'Académie St-Louis de Gonzague. Chapelinat, 72, rue Sherbrooke est.
1860. — *Religieuses du Sacré-Cœur*, Académie du Sacré-Cœur, 102, rue St-Alexandre.
1866. — NOTRE-DAME DES ANGES, 129, rue Lagauchetière ouest.
 Dans cette chapelle se tiennent les réunions suivantes: 1^o Congrégation des hommes de Ville-Marie. Directeur: M. H. Bédard, *s.s.*, du Séminaire de Notre-Dame. 2^o Les fraternités du Tiers-Ordre de St-Joseph et de Notre-Dame des Anges, sous la direction des Pères Franciscains.
1888. — *Frères de St-Gabriel*, Patronage St-Vincent de Paul, 131, rue Lagauchetière ouest.
Académie Commerciale, sous le contrôle des commissaires catholiques, Avenue du Plateau. 500 élèves. Adresse: 85, rue Ste-Catherine ouest.

Premiers missionnaires Jésuites à Montréal. — Du 18 mai 1642 au 12 août 1657: RR. PP. Jos.-Antoine Poncet, Jos.-Imbert Duperron, Ambroise Davost, Gabriel Druilletes, Jacques Buteux, Isaac Jogues, Paul Le Jeune, Adrien Daran, Geo. d'Endemare, Pierre Bailloquet, Jean Dequen, Charles Albanel, André Richard, Claude Pijart, Simon Lemoyme.

Curés missionnaires (Sulpiciens): MM. Gabriel Souart, 1657-1666. — Giles Pérot, 1666-1678.

En 1678, la cure de Notre-Dame est érigée canoniquement; les supérieurs du Séminaire en deviennent les curés:

MM. François Dollier de Casson, 1678-1701. — François de Belmont, 1701-1732. — Louis Normant de Féradon, 1732-1759. — Etienne Montgolfier, 1759-1791. — Gabriel-Jean Brassier, 1791-1798. — Jean-Henri-Auguste Roux, 1798-1831. — Joseph-Vincent Quiblier, 1831-1846. — Pierre-Louis Billaudèle, 1846-1856. — Dominique Granet, 1856-1866.

Après le décret de 1865, les supérieurs ne sont plus curés, mais la paroisse Notre-Dame demeure annexée au séminaire.

MM. Victor Rousselot, 1866-1882. — Léon-Alfred Sutenne, 1882-1891. — Pierre Deguire, 1891-1895.

De 1678 à 1866 les curés d'office ou leurs vicaires ont été: MM. Gilles Pérot, 1678-1680. — Pierre Rémy, 1680. — Jean Frémont, 1680-1682. — Etienne Guyotte, 1682-1693. — Jean Frémont, 1693-1694. — Michel Caille, 1694-1696. — René-Charles de Breslay, 1696-1703. — Yves Priat, 1703-1717. — Jentien Rangeard, 1717-1721. — Benoît Baret, 1721. — Yves Priat, 1721-

VILLE ET BANLIEUE DE MONTREAL. — *Suite.*

1725. — Jean-Gabriel-Marie Le Pape du Lescoat, 1725-1730. — Antoine Déat, 1730-1760. — Louis Jollivet, 1760-1776. — Jean-Frs Pellissier de Féligonde, 1776. — Frs-Xavier Latour-Dézéry, 1776-1795. — Candide-Michel Le Saulnier, 1795-1830. — Claude Fay, 1830-1849. — Antoine Pellissier, 1849-1851. — J. Bte Breguier-St-Pierre, 1851-1854. — Michel-Frs-Hyacinthe Prévost, 1854-1864. — Antoine Giband, 1864-1866.

St-Patrice (1847), 277, rue Lagauchetière ouest. Population anglaise des paroisses de la Cathédrale, de Notre-Dame, St-Jacques et partie de St-Louis et de Ste-Hélène, 9,500 âmes. MM. G. McShane, curé; T. O'Reilly, F.-J. Singleton, J.-P. Killoran, F. Elliott, vicaires. Résidence, 286, rue Dorchester ouest.

INSTITUTIONS RELIGIEUSES:

1841. — **FRÈRES DES ÉCOLES CHRÉTIENNES** École St-Patrice, rue Lagauchetière.

1848. — *Socurs Grises*.
2. Refuge Ste-Brigide, 277, rue Lagauchetière ouest.

1868. — *Congrégation de Notre-Dame*, Académie St-Patrice, 79, rue St-Alexandre

ÉCOLES sous le contrôle des Commissaires catholiques.

1° École de Madame Mackay-Wolfe, rue Ontario Ouest.

2° École de Melle McDonnell, rue Prince Arthur.

3° École de Melle Champion, 622, rue Cadieux, 45 élèves.

Anciens desservants de 1847 à 1867 : MM. John-Joseph Connolly et Patrick Dowd, P. S. S.

Anciens curés : MM. Patrick Dowd, P. S. S., 1867-1891. — John-Joseph-Patrick Quinlivan, P. S. S., 1891-1902. — Martin Callaghan, P. S. S., 1902-1908.

St-Jacques. (1866), rue St-Denis, place St-Jacques, 19,583 âmes. Desservi par les MM. de Saint-Sulpice.

Circonscription : rues Sherbrooke et Craig, St-André et Cadieux.

MM. S. Charrier, curé ; R. Portier, S. Tranchemontagne, H. Guibert, J. Richard, J.-B.-L. Clément, D. Th. ; A.-T. Costes, P.-A. Lajoie, V.-T. Duhamel, J.-B. Ouellette, André Pustienne, *p.s.s.*, Avila Derome, N.-E. Poulin, E.-T. Maréchal, vicaires. Résidence, 327, rue Ste-Catherine est. M. P.-A. Dubuc, a. c., ch. hon., 465, rue Lagauchetière est.

ÉGLISES NON PAROISSIALES ET INSTITUTIONS RELIGIEUSES :

1876. — **NOTRE-DAME DE LOURDES**, 326, rue Ste-Catherine est. *Chaplain* : M. H. Guibert, *p.s.s.*

Dans cette église se tiennent les réunions des quatre congrégations suivantes :

1. *Congrégation des hommes de l'Immaculée-Conception* (1865), affiliée à la Prima-Primaria de Rome. *Dir.*, M. H. Guibert, *p.s.s.*

2. *Congrégation des Dames de Ste-Anne*. *Dir.*, M. V. Duhamel, *p.s.s.*

3. *Congrégation des demoiselles "Enfants de Marie"*. *Dir.*, M. Th. Costes, *p.s.s.*

4. *Congrégation des jeunes gens* : *Dir.* : M. A. Pustienne, *p.s.s.*

1844. — **LA PROVIDENCE**, 360, rue Ste-Catherine est. *Sœurs* de la Providence. *Chaplain* : M. J.-A. Martin, D.Th.

VILLE ET BANLIEUE DE MONTREAL — *Suite.*

1843. — *Sœurs de la Providence.*

1^o Asile de la Providence, ancienne maison-mère, 369, rue Ste-Catherine est. R. P. Chamy, miss. des Syriens.

2^o Orphelinat St-Alexis (1853), 247, rue St-Denis.

3^o Jardin de l'Enfance (1881), 310, rue de Montigny est.

1848. — LA MISÉRICORDE, 470, rue Dorchester est. Sœurs de Miséricorde, (maison-mère). *Chaplain* : R. P. J. Jodoin o. m. i. M. C.-Ph. Beaubien, a. c.

LA MATERNITÉ, 440, rue Lagauchetière est.

LA CRÈCHE.

1865. — LA RÉFORME, 334, rue de Montigny est, Frères de la Charité de St-Vincent de Paul, (maison provinciale). *Chaplain* : M. Joseph Gervais Décary, 388, rue St-Hubert.

UNIVERSITÉ LAVAL A MONTRÉAL, 185, rue St-Denis (1878). M. G. Dauth, chan., vice-recteur ; M. Léonidas Desjardins, secrétaire-général.

1861. — *Congrégation de Notre-Dame.* — Académie St-Denis, 69, rue St-Denis.

1903. — *Ecole St-Stanislas, Congrégation de Notre-Dame*, 321, rue Sanguinet.

1871. — *Sœurs de Ste-Croix et des Sept-Douleurs.* — Académie St-Ignace, 420, rue St-Hubert.

1886. — *Sœurs des SS. Noms de Jésus et de Marie.* — Procure, 369, rue Lagauchetière est.

Frères des Écoles Chrétiennes, 1^o Mont St-Louis, (1888) 144, rue Sherbrooke est. *Chaplain* : M. J.-M.-A. Brosseau,

2^o *Ecole St-Jacques*, 203, rue St-Denis.

1897. — *Petites Filles de St-Joseph*, 45, rue Notre-Dame de Lourdes. —

ÉCOLES sous le contrôle des Commissaires catholiques de Montréal :

1^o École Montcalm, pour les garçons, 408, rue de Montigny est. 765 élèves.

2^o Académie Marchand, pour filles, rue Dorchester, coin Berri. 500 élèves.

3^o Académie Ste-Marie, pour filles, 260, rue St-André. 325 élèves.

4^o École Mlle Viger, pour jeunes garçons et filles, 200, rue St-Hubert. 181 élèves.

Anciens desservants (Sulpiciens) : MM. Luc Pélissier, 1856-1860. — Antoine Campion, 1860-1866.

Anciens curés (Sulpiciens) : MM. Auguste Campion, 1866-1867. — Jean-François Lacan, 1867-1868. — Antoine Mercier, 1868-1875. — Léon-Alfred Sentenne, 1875-1882. — Victor Rousselot, 1882-1889. — Pierre Deguire, 1889-1891. — Narcisse-Amable Troie, 1894-1895.

VILLE ET BANLIEUE DE MONTREAL — *Suite.*

Saint-Joseph (1862). 306. rue Richmond, 7,890 âmes.

Circonscription; A l'ouest, rue Canning; au nord, la ligne du Pacifique jusqu'à la rue Lamontagne; à l'est, la rue Lamontagne jusqu'au Canal, laissant la rue du Séminaire à Ste-Hélène.

MM. A. Corbeil, curé; A. Nantel, J.-C. Jetté, J.-E. Bernier, vicaires; F. Kavanagh, anc. chapelain; F.-X. Chalifour, prêtre.

INSTITUTIONS RELIGIEUSES:

1868. — **SOEURS GRISES.** — *Asile Bethléem*, Square Richmond.

1867. — **CONGRÉGATION DE NOTRE-DAME.** *Académie St-Joseph*, 739, rue Notre-Dame ouest.

1858. — **Frères des Ecoles Chrétienues.** — École St-Joseph, 322, rue Richmond.

Anciens desservants (Sulpiciens): MM. Jacques Arraud, Luc Pélissier, Benoit Grandjon, Louis Regourd, Alfred-Hercules Tranchemontagne.

Anciens curés: MM. Ls-Zéphirin Champoux, 1881-1883. — Jcs.-Uldéric Leclerc, 1883-1900. — Joseph-Avila Bélanger, 1900-1905.

Ste-Anne (1854), 32. rue Bassin. Desservie par les RR. PP. Rédemptoristes depuis 1884. Population, 5,935 âmes.

Circonscription: Le St-Laurent, du Pont Victoria jusqu'à la rue McGill; McGill, William (sud) jusqu'à la rue McCord; Notre-Dame (sud), de la rue McCord jusqu'à la rue Canning; Condé, Mullins, du Grand-Tronc et Pont Victoria.

RR. PP. John McPhail, recteur et curé; J. Jacquemin, ministre, C. Lemire, E. Dufresne, D.-J. Holland, E. Walsh, P. Van den Bempden, c. ss. r.

1884. — **Frères des Ecoles Chrétienues.** — École Ste-Anne, 113, rue Young.

1857. — **Congrégation de Notre-Dame.** — 1^o Académie Ste-Anne, 102, rue McCord;

2^o Académie N.-D. des Anges, 15, rue Mullins.

3^o École St-Alphonse.

Anciens desservants, de 1854 à 1884 (Sulpiciens): MM. Michaël O'Brien, Michaël-Joseph O'Farrell, James Hogan.

Anciens curés (Rédemptoristes): RR. PP. Jean-François Catulle, 1884-1893. — H. Bankaert, 1893-1896. — Philippe Schelfhaut, 1896-1897. — Jean-Frs Catulle, 1897-1898. — Alphonse Lemieux, 1898-1901. — Arthur Caron, 1901-1904. — Paul Rioux, 1904-1910.

VILLE ET BANLIEUE DE MONTREAL — *Suite.*

INSTITUTIONS RELIGIEUSES:

Sainte-Brigide (1867), 47, Maisonneuve. 11,390 âmes.

Circonscription: Le fleuve, rues de Lorimier, Logan, Robin, Amherst, Ste-Catherine et Panet.

MM. Jos. Demers, curé; Ls-Ph. Choquet, J. Dufort, Jos.-Arthur Lajeunesse, A.-J. Gibault, vicaires.

1845. — *Frères des Écoles Chrétiennes*. — École Ste-Brigide, 203, rue Maisonneuve.

CHAPELLES ET INSTITUTIONS RELIGIEUSES:

1885. — *Sœurs de Ste-Croix et des Sept-Douleurs*. — Maison Saint-Edouard, 227, rue Maisonneuve.

Écoles sous le contrôle des commissaires catholiques de Montréal:

1^o École de Mlle Lauzière, pour garçons et filles, 312, rue Logan. 214 élèves.

2^o École de Mlle Rodier, pour garçons et filles, 715, rue Dorchester est. 51 élèves.

Anciens curés: MM. Augustin-Siméon Campion, P. S. S., 1867-1873. — Jean-Bte Champeaux, 1873-1874. — James Lonergan, 1874-1900.

Saint-Vincent-de-Paul (1867), 1270, rue Ste-Catherine est. Population, 12,000.

Circonscription: Avenue Lalonde sud et le fleuve; rues du Hâvre et de Lorimier.

MM. Ch. Laforce, curé; J.-É. Bélair, V.-E. Geoffrion, G.-V. Paquette, C. Desrochers, C. Brodeur, vicaires.

1843 — *Sœurs de Charité de la Providence*. — 1^o (maison-mère), 1271 rue Ste-Catherine est. *Chaplain*: M. S.-J. Dubeau.

1896 — 2^o *Hospice Gamelin*, 1281, rue Ste-Catherine est. *Chaplain*: M. Ph. McGinnis; M. J.-D. Michon, ancien curé.

École Champlain sous le contrôle des commissaires catholiques de Montréal, pour les garçons, 224, rue Fullum. 704 élèves.

Prison des hommes, 1060, rue Notre-Dame est. *Chaplain*: un Père de la compagnie de Jésus.

1870. — *Prison des femmes*, "Asile Ste-Marie", 182, rue Fullum, (sous la direction des Sœurs du Bon-Pasteur). *Chap.*: Un Père de la compagnie de Jésus.

1870. — *Congrégation de Notre-Dame*. — Pensionnat et École Ste-Catherine: 1298, rue Ste-Catherine Est.

Anciens curés: MM. J.-Bte Langlois, 1868-1869. — Gédéon Huberdeault, 1869-1871. — Ls-Moïse Lavallée, 1871-1895. — Arsène-Pierre Dubuc, 1895-1897. — Firmin-Timothée Kavanagh, 1897-1905.

VILLE ET BANLIEUE DE MONTREAL — *Suite.*

Saint-Enfant Jésus de Montréal (Ville St-Louis).

Paroisse fondée en 1849, érigée canoniquement en 1867.

Population catholique : 9.001 âmes.

Circonscription: De l'avenue Mont-Royal aux paroisses de St-Denis, St-Edouard, de St-Jean de la Croix et de St-Viateur d'Outremont, comprenant: 1° Une partie de la ville St-Louis. 2° une partie de Montréal.

MM. G.-M. LePailleur, curé, V.-F., chan. hon. ; A. Benoit, A.-A. Ethier, C. Pilon, F.-O. Morin, vicaires. (1257, rue St-Dominique)

INSTITUTIONS RELIGIEUSES:

Clercs de St-Viateur (1879). Institution des Sourds-Muets.

RR. PP. J.-M. Cadieux, *c.s.v.*, directeur ; G. Dumas, *c.s.v.*,
ass. directeur.

Clercs de St-Viateur (1879). École St-Louis.

Soeurs de la Providence. (1868). Ville St-Louis, pensionnat et externat.

Sœurs de Ste-Anne. École.

Anciens desservants: MM. Charles-Irénée Lagorce, 1850-1855. — RR. PP. François-Abraham Jacques, C.S.V., 1855-1856. — François-J. Lahaye, C.S.V., 1856-1861. — Antoine Thibaudier, C.S.V., 1861-1863. — Joseph-Isidore Tallet, P.S.S., 1863-1867. — R. P. Cyrille Beaudr., C.S.V., 1867.

Anciens curés: RR. PP. Cyrille Beaudry, C.S.V., 1867-1871. — Moïse Mainville, C.S.V., 1871-1872. — MM. Julien-Rodolphe Rioux, 1872-1875. — Louis-Mélasippe Taillon, 1875-1878. — François - Birtz Desmarceaux, 1878-1889. — George-Denis Lesage, 1889-1897.

Notre-Dame de Grâce. Paroisse fondée en 1867. Pop., 1,468. Desservie par les Dominicains depuis le 30 avril 1901.

T. R. P. A. Côté, *o.p.*, sup.; RR. PP. L.-A. Rondot, *o.p.*, J. Bellemare, *o.p.*, H. Couture, *o.p.*, B. Bourbomière, *o.p.*, A. B. Baud, *o.p.*, curé ; F.-L. Bourque, *o.p.*, A.-C. Lauzon, *o.p.*, vicaire.

INSTITUTIONS RELIGIEUSES:

1854. — 1° *Congrégation de Notre-Dame*. Pensionnat de Villa-Maria :
Chaplain : M. Léonidas Giard.

1892. — 2° École Notre-Dame de Grâce.

1854. — 3° Ferme, Notre-Dame de Grâce.

1874. — *Sœurs du Précieux Sang*. R. P. L.-A. Rondot, *o.p.*, chapelain.

1902. — *Hospice des Incuvables*, fondé en 1900. Srs de la Providence
R. P. J. Bellemare, *o.p.*, chapelain.

1902. — *Frères du Sacré-Coeur* (d'Arthabaskaville) : Académie.

Anciens desservants (Sulpiciens) : MM. Sauveur - Romain Larré. — Antoine Mercier. — Jean-Frs Lacroix. — Benoit-Marie Grandjean.

Anciens curés : M. Jos.-Napoléon Maréchal, 1867-1901. — R. P. J.-D. Brosseau, O. P., 1901-1904.

Saint-Henri (1868). 10.124 âmes. Adresse, 1967, rue St-Jacques.
MM. R. Décarie, chan. hon., V.-F., curé ; T. Décarie, J.-B. Aubry, A. Cadot, M. Paiement, D. Couvrette, Jos.-Alph. Lévêque, vicaires.

VILLE ET BANLIEUE DE MONTREAL. — *Suite.*

INSTITUTIONS RELIGIEUSES:

1872. — *Frères des Ecoles Chrétiennes*, 1969, rue St-Jacques.
1872. — *Soeurs de Ste-Anne* (de Lachine), 2 maisons.
1° Pensionnat de l'Ange Gardien, 1907, rue St-Jacques.
2° Ecole, 65, rue St-Pierre.
1885. — *Soeurs Grises* (de Montréal).
Anciens curés : MM. Pierre - Larcille Lapiere, 1867 - 1875. — Joseph - Isidore Gratton, 1875 - 1877. — Rémi-Marie Décarie (desservant), 1877 - 1879. — Pierre-Eucher Lussier, 1879-1882.

Sacré-Cœur de Jésus (1874), 835, rue Ontario est. 19,000 âmes.

Circonscription: Rues Amherst, Sherbrooke, de Lorimier et Logan.

MM. F.-L.-T. Adam, chan. hon., v. F., curé ; E. Beaulac, Ls Brunette, J.-W. Canmartin, H. Latour, O. Maurice, J. Debray, H. Bocquillet, vicaires.

INSTITUTIONS RELIGIEUSES:

1874. — *Frères des Ecoles Chrétiennes*, "Ecole Plessis" 505, rue Plessis.
1875. — *Congrégation de Notre-Dame*, "Académie Bourgeois", 490, rue Plessis.
Ecole de Mlle Bélanger, rue Ontario.
1905. — *Hôpital St-Paul*, *Soeurs Grises*.
Ecole de Mlle Bélanger, sous le contrôle des commissaires catholiques de Montréal, pour jeunes garçons et filles, 566, rue Ontario est. 267 élèves.

Ancien curé : M. Arsène-Pierre Dubuc, 1874-1892.

Sainte-Cunégonde (1874). 10,300 âmes. 1537, rue St-Jacques.

Circonscription: A l'ouest par la rue Atwater; au nord par la voie du Pacifique canadien, à l'est par la rue Canning et au sud par le canal Lachine.

MM. Eug.-F.-X. Ecrement, curé ; M. Beaudoin, D.-E. Dufault, J.-A. Ecrement, J.-A. Gauthier, vicaires ; A. Desnoyers, a. c.

INSTITUTIONS RELIGIEUSES:

1879. — *Soeurs de Ste-Anne* (de Lachine). Pensionnat Ste-Angèle, 470, rue St-Antoine et Académie, 708, rue Albert.
1887. — *Frères des Ecoles Chrétiennes*. Collège, 48, rue Vinet.
1890. — *Soeurs Grises*. Asile Ste-Cunégonde, 773, rue Albert.
MM. Jules Archambault, J.-R. Rioux, F.-X. Plante, anciens curés.
Anciens curés : MM. Frs-Joseph Prud'homme, 1874-1875. — Alphonse Séguin, 1875-1893.

Saint-Paul (1874). Pop., 3,267 âmes.

MM. Hyac. Brisset, curé ; H. Delongchamp, vicaire.
Adresse: 100, Avenue Church.

INSTITUTIONS RELIGIEUSES

1875. — *Pensionnat de N.-D. du Saint-Rosaire*. — *Soeurs de la Congrégation de Notre-Dame*.

VILLE ET BANLIEUE DE MONTREAL — Suite.

1905. — *Académie St-Paul* — *Frères de l'Instruction chrétienne*

Anciens curés : MM. Alfred-Louis Charbouneau, desservant, 1874-1875. — Chs-Philippe Trottier de Beaubien, 1875-1882. — Augustin Provost, 1882-1893. — Joseph-Adalbert Brault, 1893-1898.

Hochelaga (*La Nativité*) (1875), 12,350 âmes.

Circonscription : la rue du Havre, Ontario, ch. de fer Pacifique canadien ; 2° Rosemont ; 3° Limites de Maisonneuve ; 4° Fleuve St-Laurent.

MM. H. Langevin, D. Th., curé ; Is. Lachapelle, J.-C. Geoffrion, D. Ph., D. Th., Lucien Pinault, D. Th., D. Ph., J.-C. Beaudin, D. Ph., vicaires. (Adresse, 305, rue Désery).

1884. — *Académie St-Joseph (Religieux de Sainte-Croix)*, 265, rue Désery. 1200 élèves.

1899. — *Sœurs de la Providence*: Hospice Bourget, 1880, rue Ontario est.

1906. — *École paroissiale de la Nativité, Sœurs des SS. Noms de Jésus et de Marie*, rue St-Germain, 600 élèves.

École paroissiale St-Joseph, rue Hudon, 700 élèves.

EGLISE NON PAROISSIALE

ET INSTITUTIONS RELIGIEUSES:

1896. — *N.-D. du Sacré-Cœur*, 1854, rue Notre-Dame est, desservie par les RR. PP. Rédemptoristes. RR. PP. C. Leclerc, recteur ; P. Pampalon, A. Géna, A. Barolet, S. Paré, A. Saucier, R.-A. Guillot, V.-G.-M. Marchal, L. Vanzeveren, S. Garant, A. Thuot, *c.s.s.r.* ; Évar. Vrydaegs, *c.s.s.r.*, desservant des Polonais.

1900. — *Noviciat des RR. PP. Rédemptoristes*, R. P. R.-A. Guillot, maître des novices.

1843. — *Sœurs des SS. Noms de Jésus et de Marie* (maison-mère), 1857, rue Notre-Dame est ; *Chaplain* : M. G.-H. Chartier.

1870. — *École St-Joseph*. — (*Sœurs des SS. Noms de Jésus et de Marie*), rue Hudon.

Anciens curés : MM. James Lonergan, 1875. — Marcel Dugas, 1875-1879. — Cyrille-Stanislas Huet, 1879-1885. — Louis-François-Tancrède Adam, 1885-1892. — Hyacinthe Brisset, 1892-1898. — Augustin Provost, 1898-1905.

Saint-Gabriel (1875), 273, rue Centre. 3,050 âmes.

Circonscription: Le canal Lachine au nord, la Côte St-Paul à l'ouest, le fleuve St-Laurent au sud, et la rue Condé à l'est.

MM. Wm O'Meara, chan. hon., v. F., curé ; Peter Heffernan, vicaire. (Résidence, 299, rue Centre).

VILLE ET BANLIEUE DE MONTREAL, — *Suite.*

INSTITUTIONS RELIGIEUSES :

1887. — *Frères des Ecoles Chrétiennes.* — Ecole St-Gabriel, 250, rue Centre.
1903. — Ecole Chauveau, rue Laprairie.
1882. — *Sœurs de Ste-Croix et des Sept-Douleurs.* — Académie St-Gabriel, coin Centre et Laprairie.
- Ecole Sarsfield* (partie anglaise) sous la direction des commissaires catholiques de Montréal, 97, rue du Grand Tronc. 664 élèves.
- Anciens curés :* MM. John - James Salmon, 1875 - 1886. — Thomas McCarthy, 1886-1890.

Saint-Jean-Baptiste (1875), 393, rue Rachel. Pop., 17.750 âmes.

Circonscription: Avenue Mont-Royal et anciennes bornes de la ville; rue Christophe Colomb, Parc Lafontaine à la Montagne.

MM. M. Auclair, curé; A. Paiement, J.-H.-S. Rosconi, E. Paré, Ch. de Lamirande, J. Bigaouette, J.-A. Lefebvre, J.-H. Lecourt, vicaires. (Adresse, 761, rue Sanguinet).

EGLISE DES PÈRES DU TRÈS-SAINT SACREMENT.

1890. — *Congrégation du très Saint-Sacrement*, 490, Av. Mont-Royal; RR. PP. A. Pelletier, sup.; D. Boscher, Damase-Napoléon Pitre, Cyprien Jean, Etienne Galtier, O. Dubé, P. Cayer, Edmond Ouellet, L. Shaienks, C. Thibault, V. Lault, A. Bardou, H. Lachance, P. Lavigne.
1876. — *Sœurs des SS. Noms de Jésus et de Marie*, 1^o "Académie Marie-Rose", 410, rue Rachel. 2^o "Académie du Sacré-Cœur", rue Drolet.
1884. — *Clercs de St-Viateur*, "Académie St-Jean-Baptiste", 786, rue Sanguinet. M. Louis Bonin, ancien curé.
1894. — *Hospice Auclair*, Sœurs de la Providence, 421, rue Rachel.
- Anciens curés :* MM. Salomon-Frs-Benjamin Maynard-Bellerose, 1875-1878. — Ls-Isaïe Dozois, 1878-1880.

Saint-Charles (1883), 267, rue Centre. 10,000 âmes.

Cette paroisse comprend tous les canadiens français de la Pointe St-Charles.

Circonscription: Le canal Lachine, le fleuve et la municipalité de Verdun aboutissant au canal des *Water Works*.

MM. A.-O.-R. Lacasse, curé; A. Plante, P. Roy, vicaires, (adresse, 267, rue Centre). M. B. Pujos, a. c.

1885. — *Congrégation de Notre-Dame*, 1^o Ecole St-Charles, 740 rue Wellington.
1690. — 2^o Ferme Saint Charles.

VILLE ET BANLIEUE DE MONTREAL — Suite.

1882. — *Sœurs de Ste-Croix et des Sept-Douleurs*, Ecole St-Jean-l'Évangéliste, 337, rue Centre.
Ecole Sarsfield (partie française), sous la direction des commissaires catholiques de Montréal, 97, rue du Grand Tronc.
Anciens curés : MM. Siméon Rouleau, 1882-1887. — Jean-Herménégilde Carrière, 1887-1893. — Joseph Bonin, 1893-1906. — Anthime Carrières, 1906-1910.

Notre-Dame du Bon-Conseil (1882), 724, rue Craig est, 3,087 âmes. Comprend la population irlandaise des paroisses du Sacré-Cœur, de Ste-Brigide, de St-Vincent de Paul, de St-Eusèbe et de St-Pierre.

Circonscription: Rue Sherbrooke, le fleuve, rue Amherst et rue du Hâvre.

MM. P.-J. Brady, curé ; A.-P. Cullinan, M.-T. O'Brien, vicaires.

INSTITUTION RELIGIEUSE:

1891. — *Congrégation de Notre-Dame*, 714, rue Craig est.
Ecole Murphy, sous le contrôle des commissaires catholiques, pour les garçons, 680, rue Craig est, 416 élèves.
Anciens curés : MM. Simon Louergan, 1882-1885. — James Lonergan, desservant, 1885-1886. — John-James Salmon, 1886-1892. — Peter-Francis O'Donnell, 1892-1900.

Immaculée-Conception (1884), Avenue Papineau. Desservi par les RR. PP. Jésuites, 16,643 âmes.

Circonscription: Parc LaFontaine, Christophe Colomb, Sherbrooke, chemin de fer du Pacifique canadien et Côte de la Visitation incluse.

RR. PP. A. Proulx, s. l., curé ; E. Desjardins, A. Michelot, vicaires. Adresse : 303, rue Rachel.

1884. — *Scolasticat des RR. PP. Jésuites, Immaculée Conception*. — R. P. A. Daignault, recteur ; RR. PP. Ign. Adam, L. Boncompain, F.-X. Caisse, C. Chaput, W. Chartrand, T. Couture, Ed. Devine, D. Donovan, L. Drummond, J. Dugas, E. Durocher, J. Fouillet, L. Gareau, Jos. Grenier, H. Hudon, L. Hudon, V. Hudon, E. Labelle, H. Lalonde, L. Lalonde, T. MacMahon, J.-B. Meloche, V. Naisli, J.-A. Plamondon, P. Prince, F.-X. Renaud, G. Robichaud, E. Rottot, J. Ruhlman, S. J.

1857. — *Ecole Normale Jacques-Cartier*: MM. N. Dubois, D. Th., principal ; L.-J.-A. Desrosiers, LL. ès L.

1883. — *Frères de l'Instruction Chrétienne*. — 1° Académie St-Jean-Berchmans, 174, rue Marie-Anne. 2° (1897) Académie St-François-Xavier, rue Rachel. 3° (1898) Académie St-Stanislas, rue Gilford.

INSTITUTIONS RELIGIEUSES:

1886. — *Sœurs des SS. Noms de Jésus et de Marie*. — 1° Ecole de l'Immaculée-Conception, 169, rue Marie-Anne. 2° (1897) Académie Mont-Royal (Pensionnat), avenue Mont-Royal. 3° Académie St-François-Xavier, rue Rachel. 4° (1898) Académie St-Stanislas, rue Gilford.

1904. — *Providence Ste-Genève, Sœurs de la Providence*, 820, rue de Lorimier.

- Anciens curés* (Jésuites) : RR. PP. Ludger Arpin, 1888-1890. — Geo.-Horace-Stephen Proulx, 1890-1892. — Ludger Arpin, 1892-1894. — Edmond Rottot, 1894-1896. — Jos.-Edouard Déry, 1896-1899. — Frs-Xavier Renaud, 1899-1900. — Philippe Bournival, 1900-1901. — Ls-Ignace Adam, 1901-1903. — Geo.-Horace-Stephen Proulx, 1903-1906.

VILLE ET BANLIEUE DE MONTRÉAL, — *Suite.*

Saint-Antoine (1884), rue St-Antoine. Population anglaise de Ste-Cunégonde et une partie de St-Joseph. 6925 âmes.

MM. J.-E. Donnelly, curé ; Thos. Fahey, R.-É. Callahan, vicaires, (résidence, 351, St-Antoine).

1892. — *Congrégation de Notre-Dame*, Académie Ste-Agnès, 357, rue St-Antoine.

École Belmont, sous le contrôle des commissaires catholiques de Montréal, pour garçons ; 245, rue Guy, 300 élèves.

Ancien curé : M. Thomas McCarthy, 1886. — M. Joseph-Uldéric Leclerc, curé de Saint-Joseph, desservant, 1886-1896.

Saint-Louis de Montréal (1888). 9,348 âmes.

Circonscription: Sherbrooke, St-Laurent, Parc Lafontaine, anciennes limites de la ville.

MM. J.-A. Bélanger, v. F., curé ; Ph.-O. Grégoire, S. Renaud, J. Melançon, Geo.-E. Boileau, vicaires ; H. Chaupentier, a. curé, 200, Avenue Laval.

1880. — *Bon-Pasteur*. — Académie St-Louis de Gonzague, 241 rue Sherbrooke Est. *Chaplain* : M. J.-B.-Z. Thérien.

1864. — *Socurs de la Providence*. — Asile des Sourdes-Muettes, 595, rue St-Denis. MM. A.-E. Deschamps, aumônier ; Arthur Derome, a. c. ; Ph. Perrier, visiteur des écoles de Montréal.

1885. — *Congrégation de Notre-Dame*. — 1^o Académie St-Léon, 895 rue Cadienx.

2^o École Saint-Louis, 273, rue Roy.

1891. — *Socurs des SS. Noms de Jésus et de Marie*. Académie, 109, rue Cherrier.

1901. — *Socurs de l'Espérance*, 505, rue Sherbrooke est.

Écoles sous le contrôle des commissaires catholiques de Montréal :

1^o École Olier, pour les garçons, 216, rue Roy. 560 élèves.

Anciens curés : MM. Charles LaRocque, 1888-1904. — Gustave Bourassa, 1904

Maisonneuve. Paroisse du *Très Saint Nom de Jésus* (1888). 8,664 âmes.

Circonscription: Toute la municipalité de Maisonneuve, moins la paroisse de St-Clément de Viauville.

MM. Éd. Contant, v. F., curé ; C. Berthiaume, Eusèbe Gagnon, vicaires. G. Moreau, anc. curé, J.-F. Proulx, ptre. (Adresse, 63, rue Adam).

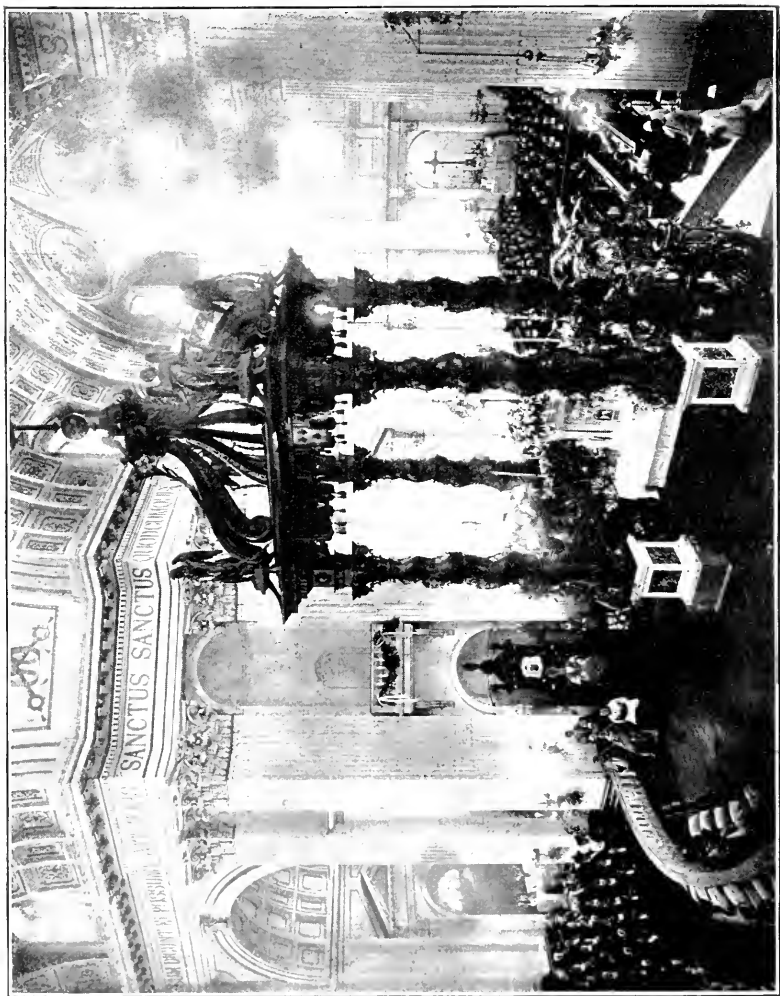

LE CONGRES EUCCLARISTIQUE.
A l'intérieur de la cathédrale pendant la messe des communautés religieuses.

VILLE ET BANLIEUE DE MONTREAL — *Suite.*

INSTITUTIONS RELIGIEUSES:

1887. — *Mont de la Salle.* — *Noviciat et scolasticat des Frères des Ecoles Chrétiennes* : Chapelain : M. Z. Gravel, 438, Avenue Lasalle.

1890. — *Ecole paroissiale des Frères des Ecoles Chrétiennes.*

1891. — *Ecole paroissiale des Soeurs des Saints Noms de Jésus et de Marie.*

1894. — *Hospice de la Providence.* Soeurs de la Providence, rue Pie IX. Anciens desservants de 1888 à 1892 : MM. Ls-François-Tancrède Adam et Geo.-Marie LePailleur.

Anciens curés : MM. Georges-Marie LePailleur, 1892-1897. — Joseph-Avila Bélanger, 1897-1900. — Nicolas-Azarie Dugas, 1900-1907.

Sainte-Elisabeth (1894). 1,975 âmes. (Sur ce nombre sont compris 12 familles italiennes).

Circonscription : Le Pacifique au nord, le canal Lachine au sud, les rues Ste-Marguerite et St-Alphonse (côté ouest) à l'est, par cette même rue St-Alphonse inclusive du village Turcot à l'ouest.

MM. A.-J.-B. Desnoyers, curé ; E.-E. Mongeau, vicaire. (Adresse : 310, Avenue Ste-Elisabeth).

1896. — *Collège Sainte-Elisabeth* : Les Frères de l'Instruction Chrétienne.

1896. — Couvent de Ste-Elisabeth (*Soeurs de Ste-Anne*). (198, Avenue Ste-Elisabeth).

Ancien curé : M. Auguste-Octavien-Rodolphe Lacasse, 1894-1910.

Saint-Eusèbe-de-Verceil, 647, rue Fullum (1897). Population 5,264 âmes.

Circonscription : Rues Sherbrooke et du Havre, Avenue Lalonde nord et Avenue de Lorimier.

MM. Jos. Robillard, curé ; E.-C. Marsan, V. Robert, vicaires ; Sim. Robillard, anc. curé.

1900. — *Frères du Sacré-Cœur*, Ecole Meilleur pour les garçons, 695, rue Fullum.

1899. — *Congrégation de Notre-Dame*, école paroissiale pour les filles, 711, rue Fullum.

Congrégations : des hommes, de jeunes gens, des dames de Ste-Anne et des Enfants de Marie.

Anciens curés : M. Joseph-George Payette, 1897-1901. — Frs-Xavier de la Durantaye, 1901-1902.

Saint-Pierre-aux-Liens (1897). 1,200 âmes.

Circonscription : Au nord-est et au nord-ouest par la paroisse de Notre-Dame de Grâce, à l'ouest par la paroisse de Lachine et au nord par le canal Lachine.

MM. J.-P. Desrosiers, curé ; J. Cabana, vicaire.

1908. — *Soeurs de Ste-Anne.*

Anciens desservants : MM. Alphonse Mandeville, 1897-1899. — Elzéar Lafortune, 1899-1900. — Henri-Jos.-Alexandre Daigneau, 1900-1908.

CURÉS DU DIOCÈSE DE MONTRÉAL. — *Suite*.

Saint-Edouard (1896). 10,400 âmes.

Circonscription: Au sud, la voie du Pacifique canadien, à l'est, la rue Amherst, au nord, la paroisse de Villeray, à l'ouest, la rue St-Dominique.

MM. J.-A.-N. Morin, curé ; A. Berthiaume, H. Magnan, L.-E. Cloutier, vicaires. (Adresse, 971, rue Beaubien).

1899. — *Frères de l'Instruction Chrétienne*. École St-Edouard.

1899. — *Socurs de Ste-Croix et des Sept-Douleurs*. Externat St-Edouard.

Viauville (*St-Clément*), (1898). 1,910 âmes.

Circonscription: Au sud et à l'ouest par la paroisse du Saint Nom de Jésus de Maisonneuve, au nord, par la Côte Visitation, s'étend à l'est jusqu'à la barrière du chemin de Longue-Pointe.

MM. L.-A. Dubuc, curé ; A. Dulude, vicaire ; J.-B. Bourget, a. c.

INSTITUTIONS RELIGIEUSES :

Pensionnat **Sainte-Émélie**, sous la direction des SS. de SS. Noms de Jésus et de Marie d'Hochelaga. 18 rel., 238 élèves.

Frères des Écoles Chrétiennes, École St-Paul, F. Sérapion, dir., 9 rel., 234 élèves.

Villeray (*N.-D. du Saint-Rosaire*). (1898). 2,246 âmes.

MM. J.-A. Foucher, curé ; J. Gauthier, vicaire.

INSTITUTIONS RELIGIEUSES :

1903. — *Sœurs de Ste-Croix et des Sept-Douleurs*.

1905. — *Clercs de St-Viateur*.

1906. — *Frères de St-Gabriel* (Orphelinat St-Arsène).

Ancien desservant : M. Joseph-Arthur Morin, 1898-1907.

Saint-Denis (1899). 7,463 âmes.

Circonscription: Christophe Colomb, Mont-Royal, division des lots des rues Drolet et Sanguinet et la ligne du Pacifique canadien.

MM. J.-A.-G. Saint-Jean, curé ; J. Verschelden, E. Carrières, H. Vermette, vicaires. (Adresse, coin Rivard et Laurier).

COMMUNAUTÉ ET INSTITUTIONS RELIGIEUSES :

Socurs de Ste-Croix et des Sept-Douleurs. (1896). Pensionnat St-Basile, 347, avenue Mont-Royal.

Monastère de N.-D. du S.-C. (Carmélites). (1896). (Fondation d'Hochelaga, 1875). *Chapelain*: M. J.-A. Péladeau ; résidence rue Sanguinet.

1853. — *Académie St-Denis*, 210, Avenue Laurier.

1900. — *Externat des Socurs de Sainte Croix*, Avenue Laurier.

VILLE ET BANLIEUE DE MONTREAL — *Suite.*

Verdun (*Notre-Dame des Sept-Douleurs*) (1899). 6,025 catholiques.

Formée d'un démembrement de la Côte St-Paul et de la Pointe St-Charles.

MM. J.-A. Richard, curé ; C. Filiatrault, Aimé Boileau, vicaires.
Résidence : Coin des rues Galt et Wellington.

INSTITUTIONS RELIGIEUSES :

1007. — Couvent pour les filles, sous la direction de la Congrégation de Notre-Dame.

1008. — Collège commercial pour les garçons, sous la direction des Frères du Sacré-Cœur.

Ligue du Sacré-Cœur pour les hommes et les jeunes gens et société de Tempérance.

Congrégation des Dames de Ste-Anne et des Enfants de Marie.

Saint-Jean-de-la-Croix (1900). 2,849. Avenue Esplanade. 3,660 âmes.

Paroisse formée d'un démembrement des paroisses de St-Laurent, du Saint-Enfant-Jésus et de St-Edouard.

Circonscription: Au sud par les lignes de chemin de fer "Québec, Montréal, Ottawa et Occidental" et Atlantique et Nord-Ouest", au sud-est par la ligne limitative entre les villes St-Louis et Outremont, au sud-ouest et au nord-ouest par la ligne limitative entre la ville St-Louis et la paroisse St-Laurent, au nord-ouest par les rues St-Dominique et Casgrain.

MM. A.-J. Préfontaine, curé ; C. Villeneuve, E.-O. Lachapelle, vics.

INSTITUTIONS RELIGIEUSES :

Soeurs de Ste-Anne (de Lachine), 1487, Avenue Esplanade.

Cleres de St-Viateur, 1489, Avenue Esplanade.

Ancien curé : M. Jean-Baptiste Jobin, 1900-1904.

Saint-Pierre (1900). 107, rue Visitation. 8,176 âmes. Desservi par les RR. PP. Oblats, O.M.I.

Circonscription: Panet à la rue de Montigny. Amherst à la rue Ste-Catherine, St-André et Woodyard jusqu'au fleuve.

RR. PP. J.-N. Dozois, provincial ; E.-J.-A. Tourangeau, supérieur et curé ; Aug. Duhaut, 1er ass., F. Perdereau, 2e ass., Jos. Jodoin, aumônier de la Miséricorde ; G.-E. Villeneuve, économiste ; G. Gauvreau, Proc. P. ; P. Deguire, J.-D. Francœur, T. Blanchard, Ls Beaupré, N. Laflamme, H. Chabot, J.-A. Giguère, A. Francœur, *o.m.i.*

INSTITUTIONS RELIGIEUSES :

1855. — *Soeurs de la Providence*. Salle d'asile de St-Vincent de Paul, 48, rue Visitation.

1883. — *Congrégation de Notre-Dame*. "Académie Visitation", 703, rue Craig est.

1886. — *Petits Frères de Marie*. École St-Pierre, 153, rue Panet.

École de Mlle Parent, rue Amherst.

Anciens curés (Oblats de Marie-Immaculée) : RR. PP. Louis-Hormisdas Legault, 1900-1902. — Pierre Drouet, 1902-1904. — Jos. Jodoin, 1904-1910.

VILLE ET BANLIEUE DE MONTREAL. — *Suite.*

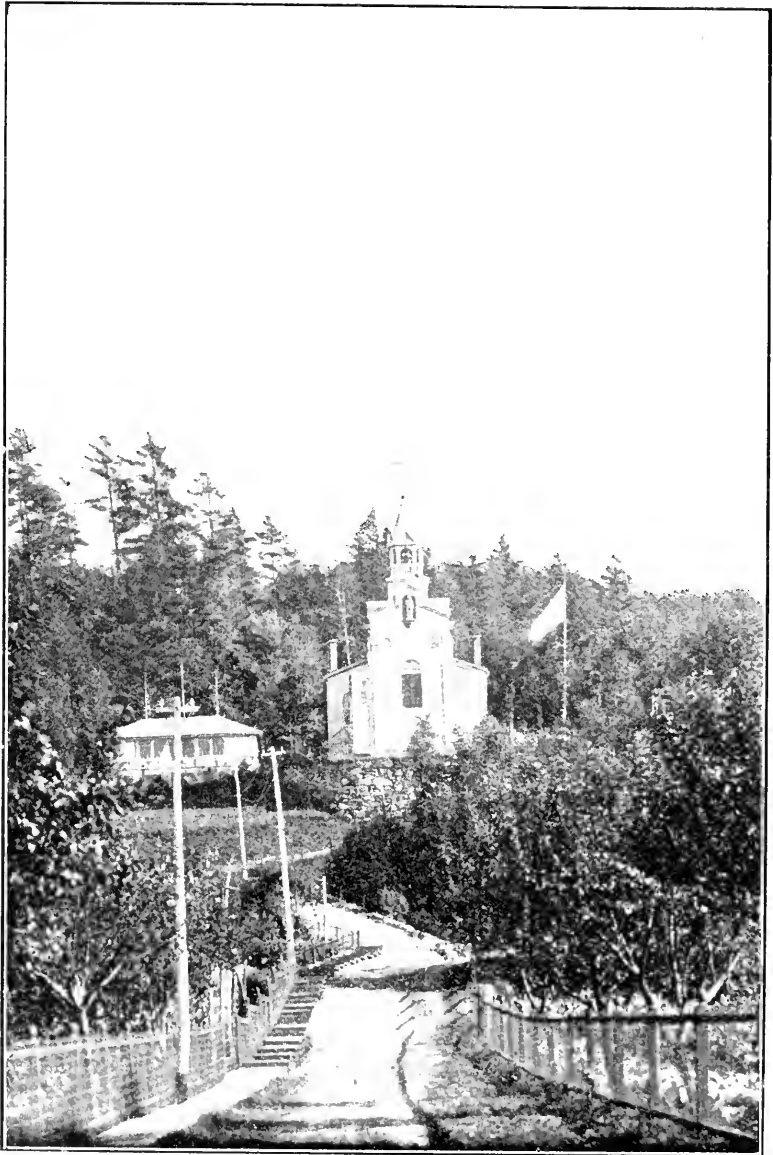

ORATOIRE SAINT-JOSEPH.

VILLE ET BANLIEUE DE MONTRÉAL — *Suite.*

Notre-Dame-des-Neiges (1901). Pop. 1,573 âmes.

Circonscription : N.-D. de Grâce, St-Laurent, Outremont et le cimetière de la Côte-des-Neiges.

MM. L. Perrault, curé ; H. Bernard, (du diocèse de St-Boniface), en repos.

1869. — *Collège Notre-Dame du Sacré-Coeur* (pour les enfants de 6 à 12 ans) (maison provinciale des Religieux de Ste-Croix) : R. P. G.-A. Dion, provincial ; RR. PP. L. Geoffrion, assist.-provincial ; A. Renaud, Wm. McKinnon, Eug. Lafond, J.-E. St-Arnaud, J.-A. Clément.

1863. — *Sœurs Grises.*

Orphelinat S. Patrice. — Sœurs Grises. M. M.-P. Reid, chap.

1877. — *Sœurs de la Ste-Famille*, a1 collège de N.-D. du S.-C.

1901. — *Académie St-Joseph*, (Rel. de Ste-Croix).

Saint-Léon 1er. (de Westmount) (1901). Pop. 704 âmes.

Circonscription : Au nord, par les limites de la municipalité de Westmount, puis par la rue Sherbrooke jusqu'à la rue du Fort, à l'est par les rues du Fort et Edge Hill ; au sud par la voie du Pacifique canadien, à l'ouest par les limites de Westmount.

M. Oscar-P. Gauthier, D. Th., D. Ph., curé. Adresse : 4311 Western avenue.

1657. — *Congrégation de Notre-Dame*, maison mère, Parloir ; 1010, Sherbrooke ouest. — Aumôniers : MM. J. Thibault et J. Chiron, S. S.

1908. — *École d'Enseignement Supérieur*, affiliée à l'Université Laval. Adresse : Congrégation de Notre-Dame, 1010, rue Sherbrooke ouest.

Couvent des Franciscains. — RR. PP. Colombar-Marie, provincial ; Ange-Marie, gardien ; André-Marie, Marie-Raymond, Célestin, Joseph, Jean-Joseph, Aimé, Dunstan, Théophile-Marie, Mathieu, Ethelbert, Valentin-Marie, Pennafort, Germain, Thomas, David, Elphège-Joseph, Daniel, Henri, Félix, Bruno, Viateur, Hilarion, Julien, Justinien, 964 rue Dorchester Ouest ; dans la partie de la paroisse qui appartient à la ville de Montréal. 20 frères convers, 6 novices.

1904. — *Frères des Ecoles Chrétiennes*, 220 Avenue Elm.

1904. — *Congrégation de Notre-Dame.* — Académie St-Paul, 3 Côte Saint-Antoine.

Le Carmel, maison de campagne des Sœurs Grises.

Ancien curé : M. Jos.-Alexandre-Stanislas Perron, 1901-1904.

Sainte-Hélène (1902). Population, 3,900 âmes.

Circonscription : Territoire compris entre les rues St-Jacques, McGill, le fleuve et les rues McCord, Lamontagne et rue du Séminaire.

MM. L.-N. Dubuc, curé ; C.-C. Berthiaume, Ad. Froment, vicaires ; résidence, 190, rue Saint-Maurice.

1905. — *Congrégation de Notre-Dame.* — 7 Chaboillez, École Sainte-Hélène.

1909. — *Frères de St-Gabriel.* École Ste-Hélène, coin St-Paul et Chaboillez.

VILLE ET BANLIEUE DE MONTREAL — *Suite.*

Saint-Michel (mai 1902). Population de langue anglaise établie sur les territoires des paroisses de St-Denis, St-Edouard, Villeray, St-Jean de la Croix, St-Viateur d'Outremont et du St-Enfant Jésus de Montréal. 2,300 âmes.

MM. Luke Callaghan, D. Th., curé ; Ed. Walsh, vicaire. (Adresse : 1602, rue St-Denis).

1908. — *Frères Maristes des Écoles.*

1908. — *Sœurs de Ste-Anne.*

Ancien curé : M. J.-P. Kiernan, 1902-1910.

Saint-Viateur (d'Outremont). (1902), 760 âmes.

Paroisse tout entière détachée de la paroisse de l'Enfant-Jésus, comprenant tout la ville d'Outremont.

R. P. O. Charbonneau, *c.s.r.*, curé ; R. P. N. Vaillancourt, *c.s.r.*, vic. *Cleres de St-Viateur.* Direction provinciale (1896). RR. PP. C. Ducharme, provincial ; O. Joly, ass.-prov. ; secrétaire, J.-A. Desjardins ; Jos.-Alfred Roy, visiteur.

Cleres de St-Viateur. Ecole des Saints-Anges (1897).

1905. — *Pensionnat du Saint Nom de Marie — Socurs des Saints Noms de Jésus et de Marie.* — M. J.-C. Brophy, aumônier.

1905. — *Couvent des Socurs de l'Immaculée-Conception,* chemin Sainte Catherine.

Ancien curé : R. P. Jos.-Charles-Emile Foucher, C. S. V., 1902-1907.

Sainte-Agnès (1903). Population de langue anglaise de la paroisse de St-Jean-Baptiste et une partie de celle de St-Patrice, bornée comme suit : au nord, par les anciennes limites de la ville et l'avenue Mont-Royal jusqu'au chemin de la Côte-des-Neiges ; à l'est par la rue Christophe Colomb et le Parc Lafontaine ; au sud par les rues Roy, St-Denis et avenue des Pins jusqu'au chemin de la Côte-des-Neiges ; à l'ouest par ce dit chemin jusqu'aux limites de la ville. Pop. 2,223.

MM. W.-J. Casey, curé ; P. McDonald, W.-B. McDonagh, vicaires, 796, rue St-Denis.

Notre-Dame du Mont-Carmel (1905), pour les Italiens. 5,400.

Circonscription : Avenues Delorimier, Mont Royal, Redpath, la Montagne, rue McCord et fleuve Saint-Laurent. Rue Dorchester est.

R. P. Caramello, *s. j.*, curé ; réside au No 479, rue Dorchester Est. Est.

Sainte-Philomène de Rosemont (1905). Pop. 746.

Circonscription : Au nord, par le Chemin de la Petite-Côte ; à l'est, par une ligne partant de la Petite Côte, longeant jusqu'à la rue Verchères projetée ; au sud, par la dite rue Verchères, à partir de la rue Bourret jusqu'à la limite est ; à l'ouest par le centre de la rue Bourret jusqu'à la rue Masson, pour se continuer jusqu'au chemin de la Petite-Côte.

M. J.-É. Brien, curé. Résidence : 395, 5e avenue.

VILLE ET BANLIEUE DE MONTREAL — *Suite.*

Notre-Dame du Perpétuel Secours (1906). Pop., 2,200 âmes.

Circonscription : Le chemin de fer au nord, la ville St-Paul à l'est, le canal de l'aqueduc au sud, la paroisse de Lachine à l'ouest.

MM. J.-M. Joliecur, curé ; Charles-J. Boyer, vicaire. Résidence : 197, 199, rue Davidson, Ville Emard.

1908. — *Congrégation de Notre-Dame.*

1909. — *Religieux de Ste-Croix.*

Sainte-Claire de Tétreaultville (1906). Pop. 664 âmes.

Circonscription : Le fleuve St-Laurent au sud, au nord par la paroisse St-Léonard, à l'est et à l'ouest par la paroisse de la Longue-Pointe.

M. C.-O. Mousseau, curé. Adresse, rue St-Pierre, Tétreaultville.

1907. — *Congrégation de Notre-Dame.*

1910. — *Les Frères de St-Gabriel.* Ecole paroissiale.

Ancien curé : M. Arthur-Jean-Baptiste Desnoyers, 1906-1910.

Notre-Dame des Victoires (Parc Terminal). (1907) : Pop., 1,032 âmes.

Circonscription : la ligne du chemin de fer "Grand Nord" au sud ; l'asile St-Jean-de-Dieu à l'est ; la paroisse St-Léonard au nord ; St-Clément de Viauville à l'ouest.

M. J. Thibeau-deau, curé

Saint-Irénée. (F. 16 février 1908. — P. 4,034).

Circonscription : Au nord, chemin de fer du Pacifique canadien ; à l'est, le centre de la rue Atwater ; au sud, le canal de Lachine ; à l'ouest, par les lots de la partie Est de la rue Bourget.

MM. J.-B. Bérard, curé ; N. Labrosse, Arthur Deschènes, vicaires. (Adresse : 384, rue Delisle.

1906. — *Sœurs de Sainte-Anne* : Ecole Saint-Irénée.

Saint-Aloysius. (F. 24 mars 1908. — P. 1,600).

Circonscription : Au sud-est le fleuve St-Laurent ; au sud-ouest, le centre de la rue du Havre et le chemin de fer du Pacifique canadien ; au nord-ouest, le centre des rues Sherbrooke et Nolan ; au nord est, les limites de la municipalité de Maisonneuve.

M. L.-M. Shea, curé. (Résidence : 2017, rue Ste-Catherine Est.

Saint-Arsène. (F. 11 avril 1908. — P. 1,039).

Circonscription : Au sud-est, le centre des rues Bélanger et St-Zotique ; au nord-est, par la ligne limitative sud-est du No 484 du cadastre ; au sud-ouest, le centre de la rue St-André et la ruelle qui passe

VILLE ET BANLIEUE DE MONTREAL. — *Suite.*

entre les rues Huntley et Labelle ; au nord-ouest, le centre des rues Everett et la ligne limitative sud-est des Nos 489-495, 489-330, 488-371, 488-639, 448-680, 448-869, 448-963a, 448-983a, 448-1096, 448-1117, 448-1257.

MM. Jérémie-V. Décarie, curé ; Jos.-Auguste Paré, vicaire.
(Résidence, 2021, rue Boyer).

1909. — *Les Frères de St-Gabriel.* École paroissiale.

Saint-Jean-Berchmans. (F. 24 avril 1908 — P. 871).

Circumscription : Au sud-est, chemin de fer du Pacifique canadien ; au nord-est, le centre de l'avenue Delorimier ; au sud-ouest, le centre de la rue Garnier et la ligne qui passe entre les Nos 4 et 2 et 331, 332 ; au nord-ouest, la paroisse du Sault-au-Récollet.

M. Jos.-Dom.-Arthur Guay, curé. (Résidence : 2,251, rue Shaw, angle de la rue Comte.)

Saint-Georges. (F. 27 juin 1908 — P. 1,400).

Circumscription : Au nord-est, centre de la rue St-Denis ; au sud-est, centre des rues St-Viateur et Lauretta ; au nord-ouest, par les paroisses de St-Jean de la Croix et de St-Edouard.

RR. PP. Émile Piché, P. S. V., curé ; P. Degesne, P. S. V., P.-Jos.-Ph. Laperrrière, P. S. V., vicaires. Adresse : 1812, rue St-Urbain.

Saint-Thomas d'Aquin. (F. 18 juin 1908 — P. 2,200).

Circumscription : Avenue Atwater à l'est et les limites de la cité à l'ouest ; la voie du C. P. R. au nord et le canal Lachine au sud.

MM. T. Heffernan, curé ; E.-G. Polan, vicaire. (Résidence, 1792, rue Notre-Dame ouest).

Sainte-Madeleine. (F. 22 juillet 1908 — 520).

Circumscription : Centre de la rue Hutchison au nord-est ; centre de : rues Bernard et Esther au sud-est ; paroisse de Notre-Dame des Neiges au sud-ouest et paroisse de St-Laurent au nord-ouest.

M. Zénon Thérien, curé. (Résidence, 181, Avenue Bloomfield, Outremont).

Saint-Anselme. (F. 1909 — P. 2,474).

Circumscription : Au nord-ouest, par le centre de la rue Sherbrooke, depuis la rue du Hâvre jusqu'à la ligne du chemin de fer du Pacifique Canadien ; au nord-est, par la ligne du chemin de fer du Pacifique Canadien ; au sud-est, par le centre de la rue Ontario, à partir de la ligne du chemin de fer du Pacifique Canadien jusqu'à la rue du Hâvre ; au sud-ouest, par le centre de la rue du Hâvre, à partir de la rue Ontario jusqu'à la rue Sherbrooke.

MM. Euclide Chagnon, curé ; Avila Perreault, vicaire.
350, rue Forsyth.

VILLE ET BANLIEUE DE MONTREAL — Suite.

Sainte-Clotilde. (F. 1909 — P. 3,009).

Circonscription : Au nord-est, partie par le centre du chemin de la Côte St-Paul, et partie par le centre de la rue Saint-Rémi ; au sud, par le canal de Lachine ; au sud-ouest, par la ligne limitative des numéros S 604 et 170 du cadastre ; au nord-ouest, partie par le centre du chemin de Lachine, et partie par la ligne limitative nord-ouest de la propriété du Grand-Tronc.

MM. J.-A. Bourassa, curé ; Amable Dorval, vicaire. (Adresse : 61, Avenue Ste-Clotilde).

Saint-Zotique. (F. 1909 — P. 5,520).

Circonscription : Vers le nord-est, par la Rivière St-Pierre et la ruelle Ste-Marguerite ; vers le nord-ouest, par le chemin de fer du Grand-Tronc ; vers le sud-ouest, partie par le chemin de la Côte St-Paul et partie par le centre de la rue St-Rémi ; vers le sud-est, par le côté sud du canal de Lachine.

MM. Victor Thérien, curé ; Alex. Champoux, Pierre Delabre, vicaires. (Adresse, 2329, Notre-Dame Ouest).

Saint-François d'Assise de la Longue-Pointe, Hochelaga, P. Q. (F. 1770 — P. 1,514) :

M. H. Lecourt, curé.

1846. — *Soeurs de la Providence* (de Montréal). Couvent.

1884. — *Asile St-Benoit-Joseph Labre* (Frères de la Charité, de Montréal) : M. J.-O. Lagacé, chapelain.

Anciens curés : MM. Jos. Hourdé, P. S. S., 1724. — Frs Chêze, P. S. S., 1724. — Ls-Frs de la Faye, P. S. S., 1724-1728. — Frs Julien, P. S. S., 1728-1734. — J.-Bte des Enclaves, P. S. S., 1734-1735. — Jean Bouffandau, P. S. S., 1735. — Pierre-Elie Depéret, P. S. S., 1735-1736. — J.-Bte Breul, P. S. S., 1736. — Pierre-Thomas Ruffin de la Marandière, P. S. S., 1736-1741. — Clément Pagés, P. S. S., 1741-1743. — P.-E. Depéret, P. S. S., 1743-1744. — Jos. Hourdé, P. S. S., 1744-1745. — Mathieu Guillon, 1745-1748. — Benoît Favre, P. S. S., 1748-1755. — Pierre Sartiélon, P. S. S., 1755. — J.-Bte Reverchon, P. S. S., 1755-1758. — Frs-Auguste Magon de Terlaye, P. S. S., 1758. — Jean Beauzèle, P. S. S., 1758-1765. — J.-Bte Curateau, P. S. S., 1765-1773. — Frs-Xavier Noisoux, 1774-1775. — Jos. Racine, 1775-1790. — Antoine Girouard, 1790-1795. — Pierre-Nicolas Labadye, 1795-1797. — Jos. Leclère-Duval, 1797-1800. — Chs-Vincent Fournier, 1800-1810. — Alexis Durocher, 1810-1817. — Jean-Romuald Paré, 1817-1819. — Alexis Durocher, 1819-1832. — Frs-Louis L'Hucieux, 1832-1834. — Patrick Burke, 1834-1835. — Jos.-Marie Bellanger, 1835. — Patrick Burke, 1835-1837. — J.-Bte Janvier Leclerc, 1837-1842. — Etienne Lavoie, 1842-1843. — Edouard Lecours 1843-1845. — Et. Lavoie, 1845-1847. — J.-Bte Drapeau, 1847-1870. — Jos.-Ls Monneau, 1870-1874. — Célestin Martin, 1874-1878. — Damase Laporte, 1878-1885.

Saint-Joseph (Bordeaux), (desserte). Rév. P. L.-M. Hamelin, c.s.v., desserv. (F. 1770 — P. 1,514).

Ecole : *Clercs St-Viateur*.

Saint-Stanislas de Kostka : MM. J.-V.-A. Piette, curé ; G. Lessard, E. Hébert, R. Kieffer, vicaires ; 480, rue Gilford.

Frères de l'Instruction Chrétienne.

Soeurs des SS NN, de Jésus et Marie.

Soeurs de la Providence.

Saint-Paschal Baylon : M. Albert Marsolais, curé.

Notre-Dame della Difesa (Italiens) : M. Chs Mafféi, desserv.

Saint-Alphonse de Liguori d'Youville : R. P. J.-A. Simard, *c.s.s.r.*, curé.

Desserte des Syriens : (156). R. P. Pierre Chamy, Asile de la Providence.

1904. — *Desserte des Chinois*.

Desserte des Polonais : (P. 863). R. P. E. Vrydaegs, C.S.S.R., réside à Hochelaga.

Desserte des Ruthènes : (P. 800). R. P. E. Vrydaegs, C.S.S.R., réside à Hochelaga.

1906. — *Desserte de Lithuaniciens* : (P. 800). M. S.-S. Kuezas.

Ahuntsic (St-Nicholas), desservi par le Sault au Récollet.

Parc Lasalle : M. S.-N. Dubeau.

CURES DU DIOCESE DE MONTREAL.

Boucherville (St-Famille), Chambly, P. Q., (F. 1668 — P. 1980) :

MM. Louis-Joseph Lafortune, v. r., curé ; Z.-É. Dubuc, vic. ; 1703. — *Congrégation de Notre Dame* (de Montréal).

1858. — *Cleres de St-Viateur* (de Montréal).

Anciens missionnaires : R. P. Jacques Marquette, S. J., 1668. — MM. Hugues Pommier, 1669-1670. — Pierre de Caumont, 1670-1678. — Jean-Gauthier de Brullon, 1678-1680. — Pierre de Caumont, 1680-1688.

Anciens curés : MM. Pierre-Rodolphe Guybert de la Saudravs, P. S. S., 1688-1711. — Claude Dauzat, P. S. S., 1711-1714. — P.-R. Guybert de la Saudravs, P. S. S., 1714-1716. — Simon Saladin, P. S. S., 1716-1727. — Jacques Le Tessier, P. S. S., 1727-1732. — Paul-Thomas de Ganne-Falaise, 1732. — Joseph Isambart, 1732. — Philippe d'Ailleboust, 1732-1734. — Claude Mouchard, 1734-1735. — Etienne Marchand, 1735-1773. — Joseph Martel, 1773-1774. — Charles-Madelaide You de la Découverte-Dufrost, 1774-1790. — Pierre Denaut, 1790. — Louis Lamothe, 1790. — Pierre Connefroy, 1790-1816. — Jean Romuald Paré, 1816-1817. — Pierre-Antoine Tabeau, 1817-1831. — Henri-Liboire Girouard (pendant une absence de M. Tabeau), 1829-1830. — François Demers, 1831-1832. — Hyacinthe Hudon, 1832-1840. — Thomas Pepin, 1840-1876. — Pierre-Eueher Lassier desservant, 1871-1877. — Joachim Primeau, 1877-1901.

Cartierville (N.-D. des Anges), Jacques-Cartier, P. Q., (F. 1910 — P. 609) :

M. J. Chevalier, curé.

Caughnawaga (Saint-François-Xavier), Laprairie, P. Q., (F. 1668 — P. 2025) :

Mission iroquoise; RR, PP. S. Granger, s. j., Jos. Gras, c. s. s.

Anciens missionnaires (Jésuites) : RR. Pierre Rufeix (de Laprairie), 1667-1671. — Jacques Frémin (de Laprairie), 1671-1682. — Jacques Bruyas, 1682-1684. — Claude Chauchetière, 1684-1688. — Jacques Bruyas, 1688-1693. — Jacques de Lamberville, 1693-1695. — Pierre Chollence, 1695-1699. — Jacques Bruyas, 1699-1709. — Julien Garnier, 1709-1711. — Pierre Chollence, 1712-1722. — Pierre de Lagrené, 1722-1723. — Pierre de Lauzon, 1723-1727. — Jos.-François de Lafiteau, 1727-1729. — Pierre de Lauzon, 1729-1734. — Jacques de la Bretonnière, 1734-1735. — Luc-François Nau, 1735-1743. — J.-B. Tournois, 1743-1751. — Antoine Gordon, 1751-1752. — Nicolas de Gumor, 1752-1753. — Antoine Gordon, 1753-1755. — Jean-Bte de Neuville, 1755-1759. — Joseph Husuet, 1759-1783. — Jean-Bte Weh, 1783. — MM. Jean-Bte Dumouchel (curé de Château-guay), 1783. — Pierre-Antoine Gallet (curé de Lachine), 1783-1784. —

CURES DU DIOCÈSE DE MONTRÉAL — *Suite.*

- Laurent Ducharme, 1784-1793. — Antoine Rinfret, 1784-1802. — Antoine Van-Felson, 1802-1808. — Ant. Rinfret (curé de Lachine), 1808-1814. — Pierre Nicholas Leduc, 1814. — Nicholas Dufresne, 1814-1819. — Joseph Marcoux, 1819-1855. — RR. PP. Eugène Antoine, O. M. I., 1855-1864. — Jean-Claude Léonard-Baveux, 1864. — Michel-Victor Burtin, 1864-1892. — M. Jos.-Guillaume-Laurent Forbes, 1892-1903. — RR. PP. Samuel Granger, S. J., 1903. — Arthur Melançon, S. J., 1903-1905.
- Chambly (*St-Joseph*), Chambly, P. Q., (F. 1706 — P. 2,636) :
 MM. L.-J.-B. Boissonneault, curé ; Jos.-Eugène Laporte, J.-A. Rochon, vicaires ; Joseph St-Denis, ancien curé.
 1855. — *Congrégation de Notre-Dame* (de Montréal).
 1859. — *Socurs Grises* (de Montréal).
 1886. — *Frères de l'Instruction Chrétienne.*
- Anciens missionnaires* : De 1665 à 1720 : Les Pères Pierre - Joseph - Marie Chaumonot, S. J., Chs Albanel, S. J., MM. Hugues Pommier, Benoit-Pierre Duplain, Pierre-Joseph-Thierry Hazeur-Delorme ; Les Pères Pierre Dublaron, Bonaventure Eyslon, Jan Capistran Chevreau, J.-Antoine Delino, Luc-Cassien Durand, Ls-Hyacinthe Dumesny, récollets ; MM. Jean Gaschier, P. S. S., François Séré, prêtre.
- Anciens curés* : RR. PP. Juconde Drué, 1721-1722. — Pierre Le Poyvre, 1722-1723. — Juconde Drué, 1723-1724. — Lucieu Verge, 1724. — Michel Le Vasseur, 1724-1746. — Claude Carpentier, 1746-1763. — Félix Bérey, récollets, 1763-1769. — MM. Médard Petrimoult, 1769-1777. — Jean-Pierre Mennard, 1777-1792. — Pierre Picard, desservant, 1792. — Charles Chauveaux, 1792 - 1794. — Jean-Jacques Berthiaume, 1794 - 1796. — Jean-Bte Dubois, 1796-1804. — Jean-Bte Bédard, 1804-1817. — Pierre-Marie Mignault, 1817-1866. — George Huberdault, 1866. — Amable Thibault, 1866-1880. — George-Ienis Lesage, 1880-1885. — Jean-Bte Beauchamp, 1885. — Charles-Médéric Lesage, chan.-hon., 1885-1910.
- Chambly Canton, Chambly, P. Q., desservi de Chambly.
- Charlemagne (*St-Simon et St-Jude*), L'Assomption, P. Q., (F. 1910 — P. 850) :
 M. Geo. Charette, curé.
- Contrecoeur (*T.-Sainte-Trinité*), Verchères, P. Q., (F. 1668 — P. 1,596) :
 MM. Jean Ducharme, curé ; A.-O. Boncher, vicaire.
 1904. — *Soeurs des SS. Noms de Jésus et de Marie* (de Montréal).
- Anciens missionnaires, desservants et curés* : Les RR. PP. Jésuites, 1668-1670. — MM. Hugues Pommier, 1670-1671. — Pierre de Caumont, 1671-1672. — Louis Petit, 1672-1676. — Benoit-Pierre Duplain, 1676-1685. — Paul Senémeaud, 1685-1687. — Pierre Permelnaud, 1687-1689. — Nicolas Foucault, 1689-1690. — Pierre Permelnaud, 1690-1696. — RR. PP. Bertin Mullet, récollet, 1696-1697. — Jos.-Benjamin Delorme, récollet, 1697-1699. — Michel Bruslé, récollet, 1699-1703. — MM. Louis Geoffroy, P.S.S., V. G., 1703-1704. — Ls-Frs de la Faye, P. S. S., 1704-1725. — Jean-Pierre de Mihiac, 1725-1731. — André Jorian, 1731-1736. — Louis Chardon, 1736-1744. — Chs-Ls-Marie Beaudouin, 1744-1751. — Pierre-Flour Petit, 1751-1761. — Amable-Simon Raizenne, 1761-1764. — J.-Bte Curatteau de la B'aiserie, P. S. S., 1764-1765. — Michel Gervaise, curé de St-Antoine, desservant, 1765-1767. — Joseph-Nicolas Martel, 1767-1772. — M. Gervaise, curé de St-Antoine, desservant, 1772-1775. — Joseph Martel, 1775-1782. — Thomas Kember, 1782-1788. — Louis Payette, curé de St-Antoine, desservant, 1788. — Jos.-Maurice Jean, 1788-1792. — Laurent Aubry, 1792-1808. — Gabriel-Léandre Arsenault, 1808-1817. — Laurent Aubry, 1817-1827. — Antoine Manseau, 1827-1834. — Frs-Ls. L'Heureux, 1834-1864. — Marie-Jos ph-Edmond Cheigny, 1864-1873. — Thomas-Etienne Dagenais, 1873-1882. — Pierre-Eucher Lussier, 1882-1886. — Joseph Duguay, 1883-1900.
- Dorval (*La Présentation*), Jacques-Cartier, P. Q., (F. 1895 — P. 763) :
 RR. Pères de la Compagnie de Marie ; RR. PP. J.-M. Conan, s.m.m., sup. ; J.-M. Plumakers, curé ; F. Desforges, J.-M. LeNeuillon, Ed. Meussen, J.-M. Malenfant, missionnaires.

CURÉS DU DIOCÈSE DE MONTRÉAL — *Suite.*

Anciens curés (Compagnie de Marie) : RR. PP. Théophile-Valentin Joubert, 1895-1903. — Julien-Marie Leclec'h, 1903-1904. — Henri-Marie Béduneau, 1904-1906. — Arthur Albert, 1906-1910. — Mathieu Philipps, 1910-1911.

Ile Bizard (*St-Raphaël*), Jacques-Cartier, P. Q., (F. 1843 — P. 541) :
M. C. Thérien, curé.

Anciens curés : MM. Frs-Xavier Marcoux, 1847. — Octave-Séraphin Paquet, 1847-1849. — Jacques-Edmond Leblond, 1849-1853. — Jcs.-Trefflé Lasnier, 1853-1855. — Jos. Quevillon, 1855-1858. — Joseph Perrault, 1858-1864. — Médard Caisse, 1864-1869. — Nazaire Perrault, 1869-1873. — Frs-Xavier Laberge de Coulombière, 1873-1886. — J.-Bte Proulx, 1886-1891. — Jos.-Ovide Dubois, 1891-1892. — Joachim Malette, 1892-1906.

L'Acadie ou Blairfinnie (*Ste-Marguerite*), St-Jean, P. Q., (F. 1784 — P. 911) :

MM. J.-Hercule Marsolais, curé ; J.-A. Perreault, ptre.

Anciens curés : MM. Charles Chauvaux, 1784-1785. — René-Pascal Lanctot, 1785-1816. — Jacques Odelin, 1816. — Jean-Bte Paquin, 1816-1832. — Etienne Lavoie, 1832. — Joseph-David Delisle, 1832-1833. — Joseph Crevier-Bellerive, 1833-1840. — Charles LaRocque, 1840-1844. — François-Xavier-Bellarmin Ricard, 1844-1846. — Jean-Bte-Abraham Brouillet, 1846-1847. — François-Pascal Porlier, 1847-1848. — Remi Robert, 1848-1870. — Joseph Brissette, 1870-1876. — Pierre-Larocille LaPierre, 1876-1888. — Jean-Louis Gaudet, 1888-1902. — Charles Laforce, 1902-1905.

Lac des Deux-Montagnes (v. Oka).

Lachenaie (*St-Charles*), L'Assomption, P. Q., (F. 1683 — 715) :
M. A.-J. Chaussé, curé.

Anciens missionnaires : MM. Dominique-Joseph Trullier dit Lacombe, 1726-1764. — Pierre Marchand, 1764. — Chs Lefebvre-Duchouquet, 1764-1777. — Pierre Marchand, 1777-1780. — Louis Beaumont, 1780-1791.

Anciens curés : MM. Joseph Ducondo, 1791-1795. — Chs Berthelot, 1795-1796. — Jean-Frs de Sabrevois de Bleury, 1796-1802. — Chs-Frs Langlois-Germain, 1802-1806. — Antoine Foucher, 1806-1812. — Frs-Ls Parent, 1812-1814. — Jacques Varin, 1814-1817. — Antoine Lamothe, 1817-1829. — Toussaint-Victor Papineau, 1829. — Louis Gagné, 1829-1833. — Jérôme-Jos. Raizenne, 1838-1840. — Edouard Lecours, 1840-1844. — Michel Morin, 1844-1859. — Etienne Normandin, 1859-1883. — Cyrille - Stanislas Huet, 1883-1885. — J.-Bte Beauchamp, 1885-1887. — Joseph Lafortune, 1887-1891. — Pierre Pelletier, 1891-1893. — J.-Bte Durivage, 1893-1906.

Lachine (*Saints-Anges*), Jacques-Cartier, P. Q., (F. 1676 — P. 6289) :
MM. J.-T. Savaria, chan. hon., v. r., curé ; A.-M. Kieffer, Adé-
lard Lavigne, vicaires.

1866. — *Noviciat des Pères Oblats* (de Montréal) : RR. PP. J.-M. Benoit, *o.m.i.*, supérieur et maître des novices ; A.-J. Turgeon, M.-C. Mourier, M.-É. Harnois, *o.m.i.*

1861. — *Couvent de Ste-Anne* : M. J.-R. Granger, chap.

1099. — *Mont Ste-Anne* : Chapelain : M. N.-Z. Hurteau.

1876. — *Frères des Ecoles Chrétiennes*.

Anciens missionnaires, de 1675 à 1680 : MM. Etienne Guyotte et Jean Frémont, de la compagnie de Saint-Sulpice.

Anciens curés et desservants : MM. Pierre Remy, 1680-1706. — Michel de Villemola, 1706-1717. — Jean Bouffandeau, 1717. — Jacques Le Tessier, 1717-1727. — Frs Jullien, 1727. — Jacques-Joseph Gladel, 1727-1733. — Henri-Ls-Chs Léonard-Melchior Gallet de Vallières, 1733-1756. — Gabriel-Jean Brassier, 1756-1763. — Pierre-Paul-François de Lagarde, 1763-1777. (Tous de la Cie de Saint-Sulpice). — MM. Pierre Conefroy, 1777-1781. — Pierre Lafont, 1781-1782. — R. P. Théodore (Claude Loiseau), récollet, 1782-1783. — MM. Pierre-Antoine Gallet, 1783-1786. — Joseph-Laurent Ducharme, 1786-1791. — Jos.-Benjamin Keller, 1791-1797. — Michel-Herménégilde Vallée, 1797-1802. — Pierre Consigny, 1802-1805. — Antoine Van Felson, 1805-1807. — Antoine Rinfret, 1807-1808. — Frs Pigeon, 1808-1810. — Pierre Martin-Baulieu, 1810-1813. — Antoine Rinfret, 1813-1814. — Nicolas Dufresne, 1814-1815. — Chs-Frs Langlois-Germain, 1815-1816. — Antoine Duranseau, 1816-1856. — Frs-Léandre Prévost, 1856-1860. — Amable Boyer, desservant, quelques mois en 1860. — Nazaire Piché, 1860-1900.

CURES DU DIOCÈSE DE MONTRÉAL — Suite.

- Lachute (*Ste-Anastasic*), Argenteuil, P. Q., (F. 1878 — P. 1.660) :
 MM. J. Picotte, curé ; A. Piché, vicaire ; C. Ouimet, a. c.
 1905. — *Sœurs de Ste-Croix et des Sept-Douleurs*.
Anciens curés : MM. Calixte Ouimet, 1876-1879. — Frs-Xavier-Arthur Derome,
 1879-1894. — Anthime Carrière, 1894-1907.
- Lacolle (*Sc-Bernard*), St-Jean, P. Q., (F. 1843 — P. 990) :
 M. H. Arbour, curé.
Anciens curés : MM. Chs-Frs-Calixte Morisson, 1843-1847. — Jos.-Trefflé Las-
 nier, 1847-1852. — Joseph Dallaire, 1852-1853. — Félix Rochette, 1853-
 1862. — Guillaume Leclair, 1862. — Frs-Xavier Bourbonnais, 1862-1863.
 — Antoine Labelle, 1863-1868. — Alphonse Tassé, 1868-1877. — Ls-Guil-
 laume-Georges Plamondon, 1877-1886. — Alfred-Louis Charbonneau, 1886-
 1891. — Joseph Charette, 1891-1893. — Emile-Edouard Pepin, 1893-1898.
 — Joseph Demers, 1898-1900. — Joseph-Alfred Bertrand, 1900-1910.
- Laprairie (*la Nativité*), Laprairie, P. Q., (F. 1670 — P. 2.942) :
 MM. R. Lamarche, curé ; E.-S. Girard, vicaire.
 1705. — *Congrégation de Notre-Dame* (de Montréal).
 1846. — *Sœurs de la Providence* (de Montréal).
 1888. — *Frères de l'Instruction Chrétienne* (noviciat) : M. H.
 Longpré, chap.
Anciens curés et desservants : RR. PP. Pierre Rafeix, S. J., 1667-1671. —
 Jacques Frémin, S. J., 1671-1672. — Antoine Dalmas, S. J., 1672-1674. —
 Pierre Choleneck, S. J., 1674-1678. — Claude Chauchetière, S. J., 1678-
 1682. — Vincent Bigot, S. J., 1682-1683. — C. Chauchetière, S. J., 1683-
 1685. — Jean Morain, S. J., 1685-1688. — M. Jean Frémont, P. S. S.,
 1686-1689. — R. P. C. Chauchetière, S. J., 1689-1690. — MM. Louis
 Geoffroy, P. S. S., 1690-1695. — Ls-Frs de la Faye, P. S. S., 1695-1702. —
 Michel de Villermola, P. S. S., 1702-1707. — Charles de la Goudalie, P.
 S. S., 1707-1708. — Jean Gaschier, P. S. S., 1708-1717. — RR. PP. Pierre
 Lagrené, S. J., 1717. — Louis d'Avaugour, S. J., 1717. — MM. Paul-Armand
 Ulric, 1718-1725. — Michel Poulin, chanoine, 1725-1728. — André Jorian,
 1728-1731. — R. P. Nicolas-Albert Couturier, récollet, 1731. — M. Jacques
 Marchand des Lignerles, 1731-1775. — R. P. Antoine Gordan, S. J., 1775. —
 MM. Jos.-Hippolyte Fillau, 1775-1788. — René C-yteux, 1788. — Jean-Bap-
 tiste Griault, 1788-1792. — Jean-Baptiste Boucher-Belleville, 1792-1839.
 — Pierre-Albert Sylvestre, desservant, 1839. — Michaël Power, 1839-1841.
 — Etienne Lavoie, chanoine, desservant, 1841. — Michaël Power, 1841-1842.
 — Antoine Manseau, v. g., 1842. — Jean-Olivier Giroux, 1842. — RR. PP.
 Pierre Chazelle, S. J., 1842-1844. — Rémi-Joseph Tellier, S. J., 1844-
 1846. — Marie-Jean Mainguy, S. J., 1846-1851. — Firmin Vignon, S. J.,
 1851-1854. — MM. Isidore Gravel, 1854-1877. — Florent Bourgeault,
 1877-1892. — Jos.-Alfred Chagnon-Larose, 1892-1903.
- La Présentation (v. Dorval).
- L'Assomption (L'Assomption, P. Q.), (F. 1724 — P. 1.910) :
 MM. J.-Hector Marsolais, curé ; C.-M. Lesage, chan. ; P.-A.
 Laporte, anciens curés.
 1832. — *Collège de l'Assomption*. Affilié à l'Université Laval le
 22 mars 1880 : cours classique : 350 élèves. — M. G.-V. Ville-
 neuve, chan. hon., v. f., *Sup. et Procurer* ; M. Vict. Pauzé,
directeur ; MM. Louis Casaubon, H. Gates, E. Hébert, F.
 Jobin, D. Ph. ; J.-Aldai Lamarche, F.-X. Tousignant, Jos.
 Riopel, D. Ph. ; J.-A. Picotte, P. Lafortune, J. Chevalier,
 H. Lachapelle, W. Fernet, J.-A. Gariépy, O. Béliveau, A.
 Forget, A. Bélanger, H. Brien, professeurs.
 1847. — *Congrégation de Notre-Dame* (de Montréal).
 1870. — *Sœurs de la Providence* (de Montréal).
 1890. — *Frères de St-Gabriel*. Ecole paroissiale.

CURÉS DU DIOCÈSE DE MONTRÉAL — *Suite*.

Anciens curés : MM. Pierre Lesueur, P. S. S., 1724-1742. — Jacques Degéay, 1742-1744. — Pierre Huet de la Vallière, 1774-1777. — Médard Pétrilmoulx, 1777-1779. — (Registres perdus). — J.-B. (Fr. Dominique) Pétrilmoulx, récollet, 1796-1799. — Jean-Joseph Roy, 1800-1824. — Rémi Gaulin, 1824 - 1828. — Augustin - Magloire Blanchet, 1828 - 1830. — Frs Labelle, 1830 - 1845. — Rémi Gaulin (évêque de Kingston), 1845 - 1849. — J.-Bte Dupuis, 1849-1851. — Alfred Dupuis, 1851-1852. — Pierre-Féréol Dorval, 1852-1896. — Joseph Giguères, 1896-1909. — Victor Pauzé, 1909-1910.

Longue-Pointe (voir St-Frs d'Assise de la Longue-Pointe, ville de Montréal).

Longueuil (*St-Intoine*), Chambly, P. Q., (F. 1669 — P. 3797) :

MM. J.-G. Payette, curé ; F.-H. Guay, J.-A. Lapière, E. Lacroix, Avila Lepage, vicaires.

1844. — *Sœurs des SS. Noms de Jésus et de Marie* (de Montréal), fondées à Longueuil, le 8 décembre 1844.

1867. — *Frères des Ecoles Chrétiennes*.

1876. — *Sœurs Grises* (de Montréal).

De 1669 à 1698, la paroisse de Longueuil recevait la visite des curés de Boucherville, qui s'intitulaient : " M^s s^{rs} de Longueuil, de Varennes et autres lieux ".

Anciens curés : R. P. Pierre Millet, S. J., 1698-1701. — M. Pierre de Francheville, 1701-1713. — R. P. Constantin De Lhalle, récollet, 1713-1715. — MM. Claude Dauzat, 1715-1717. — Frs Séré, P. S. S., 1717-1720. — Joseph Isambart P. S. S., 1720-1763. — R. P. Claude Carpentier, récollet, 1762-1777. — Chs-Bazile Campeau 1777-1782. — Jos-Etienne Demeules, 1783-1789. — Mgr Pierre Denaut, 1789-1806. — M^s. Augustin Chabolle, 1806-1834. — Antoine Manseau, 1831-1840. — Ls-Moise Brassard, 1840-1875. — Geo.-Amable Talbault, 1857-1883. — Maximilien Tassé, 1883-1901

Napierville (*St-Cyprien*), Napierville, P. Q., (F. 1823 — P. 1552) :

MM. Alp. Tassé, v. F., curé ; A. Gratton, vicaire.

1865. — *Sœurs de Ste-Anne* (de Lachine).

1905. — *Frères de l'Instruction chrétienne*.

Anciens desservants : MM. J.-Bte Paquin, curé de Ste-Marguerite de Blairfinnie, 1823-1824. — Jos.-Eduard Morisset, curé de Ste-Marguerite, 1824-1831.

Anciens curés : MM. Noël-Laurent Amiot, 1831-1842. — Amable Morin, 1842-1853 — L.-Adolphe Marchal, 1853-1854. — Chs-Frs-Calixte Morisson, 1854-1877.

Notre-Dame-Auxiliatrice, St-Jean, P. Q., (F. 1906 — P. 1190) :

M. P. Déziel-Labrèche, curé.

Notre-Dame du Mont-Carmel, Village Lacolle, St-Jean, P. Q., (F. 1908 — P. 850) :

M. J.-A. Cloutier, curé.

Oka (*l'Annonciation*), Deux-Montagnes, P. Q., (F. 1721 — P. 1150) :

MM. Daniel Lefebvre, *p. s. s.*, curé ; U. Lafontaine, *p. s. s.*, vicaire.

1667. — *Congrégation de Notre-Dame* (de Montréal).

1849. — *Frères des Ecoles Chrétiennes*.

1881. — *Religieux Cisterciens Réformés*. Abbaye de N.-D. du Lac. T. R. P. Dom Antoine, Abbé ; RR. PP. Colomban, prieur ; Marie, sous-prieur ; Patrice, Donat, Benoit-Joseph, Alfred, Antonin, Hilaire, Olivier, Joseph, Etienne, Humbert, Cléophas, Abraham, Gildas, Athanase, Edouard, Arthur, Adélar, Camille, Léopold, Maur, Placide, Yves, Charles et Jean de la Croix.

Anciens supérieurs ou directeurs de la mission (sulpiciens) : MM. Robert-Michel Gay, 1721-1724. — Maurice Queré de Fréguron, 1724-1754. — Amoud Le Guen, 1751-1760. — Jean-Claude Mathérot, 1760-1777. — Pierre-Paul-François de Lagarde, 1777-1784. — Vincent-Fleuri Guichard de Kersident, 1781-1791. — Michel-Félicien Leclere, 1791 - 1813. — Frs-Michel-Joseph

CURES DU DIOCÈSE DE MONTRÉAL — *Suite*.

Humbert, 1813-1828. — Jean-Baptiste Roupe, 1828-1829. — Frs-Charles Lefebvre de Bellefeuille, 1829-1835. — Nicolas Dufresne, 1835-1858. — Jean-François Lacan, 1858-1862. — Antoine Mercier, 1862-1869. — Joseph-Isidore Tallet, 1869-1870. — Luc Pelissier, 1870-1871. — Léonard-Vincent-Léon Villeneuve, 1871-1873. — Jean-François Lacan, janvier, 1874-1881. — Guillaume Leclair, 1881-1885.

Petit Bois (*St-Josaphat*), Chambly, P. Q., desservi de Longueuil.

Pointe-aux-Trembles (*Enfant Jésus*), Hochelaga, P. Q., (F. 1674 — P. 1,084) :

MM. J.-O. Roussin, curé ; Louis-Siméon Morin, vicaire.

1690. — *Congrégation de Notre-Dame* (de Montréal).

1900. — *Frères de St-Gabriel* (de Montréal).

Anciens curés : (Sulpiciens jusqu'à 1774) : MM. Michel Barthelemy, 1674-1677. — François Séguenot, 1677-1694. — Claude-Charles Le Breton, 1694-1699. — Léonard Chaigneau, 1699-1702. — Benoit Roche, 1702-1715. — François Séguenot, 1715-1718. — Jean-Gabriel Le Pape du Lescoat, 1718-1719. — Charles de la Goudalie, 1719-1727. — Maurice Courtois, 1727-1739. — Joseph Hourde, Burin et François Doinet de juin à octobre 1739. — Joseph Dargent, 1739-1747. — Clément Pagés, 1747-1768. — Jean-de-Dieu-François Robert, 1768-1773. — Pierre Huet de la Valinière, 1773-1774. — François-Xavier Nauseux, 1774-1775. — Joseph Racine, 1775-1790. — Antoine Girouard, 1790-1805. — Jean Raimbault, 1805-1806. — Alexis Durocher, 1806-1835. — François-Ls-Lefebvre de Bellefeuille, 1835. — Patrice Burke, 1835-1838. — Edouard Labelle 1838-1849. — François-Pascal Porlier, 1849-1869. — Médard Caisse, 1869-1875. — Eugène Desmarais, 1875-1882. — Luc Dozois, 1882-1893. — Augustin Provost, 1893-1898. — Marie-Herménégilde Charpentier, 1898-1899.

Pointe-Claire (*St-Joachim*), Jacques-Cartier, P. Q., (F. 1713 — P. 1,350) :

MM. F.-X. Laberge, curé ; T. Charette, vicaire.

1784. — *Congrégation de Notre-Dame* (de Montréal).

1897. — *Religieux de Ste-Croix*.

Anciens curés (Sulpiciens jusqu'en 1781) : MM. Pierre Lesueur, 1713-1715. — René-Chs de Breslay, 1713-1723. — J.-Bte Breul, 1723-1733. — Jacques-Joseph Gladel, 1733-1747. — Simon-Louis Perthuis, 1747-1761. — J.-Bte Reverchon, 1761-1768. — Pierre Sartelon, 1768-1781. — Pierre Connefroy, 1781-1790. — Charles Ecuier, 1790-1793. — Jean-André Raimbeau, 1793-1813. — Louis Raby, 1813-1814. — Jos.-Norbert Provencher, 1814-1816. — Barthélemi Fortin, 1816-1830. — Laurent Aubry, 1830-1831. — Pierre-Damase Ricard, 1831-1852. — Edouard-Charles Fabre, 1852-1854. — Ls-Léandre Bro-Pominville, 1854-1859. — Florant Bourgeault, 1859-1877. — Marie-Joseph-Edmond Chevigny, 1877-1881. — Joseph Saint-Aubin, 1881-1886.

Repentigny (*la Purification*), L'Assomption, P. Q., (F. 1676 — P. 586) :

M. Z. Cardin, curé.

Anciens curés : MM. Thomas Morel, 1679-1680. — Germain Morin, 1680-1682. — Jean Basset, 1682-1685. — Pierre Volant de St-Claude, 1686 (?) 1688. — Jean-François Buisson, 1688-1689. — R. P. Louis Evrard, récollet, 1690-1691. MM. François Séguenot, sulp., 1692. — Pierre Volant de Saint-Claude, 1692-1706. — Léonard Chaigneau, p. s. s., 1706-1708. — Maurice Courtois, 1708-1711. — J. B. Breul, 1711-1720. — Mathurin Gasnault, 1721-1726. — Chs Dufrost de la Jemmerais, 1726-1730. — Jean Bouffandeau, 1730. — Claude-J.-Bte Chauvreux, 1731-1732. — J.-B. Desenclaves, 1732-1734. — Philippe d'Aillebout des Musseaux, 1734-1769. — François Petit, 1769-1775 (Lacune aux registres). Charles-François Lemaire Saint-Germain, 1777-1793. — Louis Lamothe, 1793. — Charles Ecuyer, 1793-1802. — Joseph Lelièvre-Duval, 1802-1807. — Charles-Frs Langlois-Germain, 1807-1809. — Michel-Auguste Amiot, 1809-1832. — Frs-Louis Parant, 1832-1845. — François Labelle, 1845-1855. — J.-Bte Labelle, 1855-1867. — Pierre-Thomas Hurteau, 1867-1868. — Damase Laporte, 1868-1875. — Jules Lauzon, 1875-1880. — Joseph-Anthime Peladeau, 1880-1882. — Jean-Frs-Régis Arnault, 1882-1889. — Pierre-Arcade Laporte 1889-1893. — Joseph Gaudet, 1893-1902. — Fabien Dalpé dit Pariseau, 1902-1905.

CURÉS DU DIOCÈSE DE MONTRÉAL — *Suite*.

Rivière-des-Prairies (*St-Joseph*), Hochelaga, P. Q., (F. 1688 — P. 610) :

M. Arth. Morin, curé.

Anciens curés : MM. Michel Barthélemy, 1687-1702. — Léonard Chaigneau, 1702-1703. — Jean Bouffandeau, 1703-1708. — Frs Citays de Chaumeaux, 1708-1712. — Maurice Courtois, 1712-1717. — Frs Jullien, P. S. S., 1717-1727. — Simon Saladin, P. S. S., 1727-1746. — Joseph Hourdé, P. S. S., 1746-1759. — Pierre Huet de la Valinière, P. S. S., 1759-1766. — Etienne Marchand, 1706-1775. — J.-Bte-Noël Pouget, 1775-1778. — Jean-Marie Fortin, curé du Sault-au-Récollet, desservant, 1778-1787. — Esprit-Zéphirin Chenet, dess., 1787-1790. — Ls-Amable Provost, dess., 1790-1796. — Pierre-Joseph Périnault, 1796-1806. — Alexis Durocher, 1806-1810. — Pierre-Joseph Périnault, 1810-1816. — Frs-Mathias Huot, 1816-1820. — Jos.-Marie Boissonnault, 1820-1834. — Pierre Lafrance, 1834-1836. — Jos.-Alexandre Boisvert, 1836-1837. — Clément Aubry, 1837-1851. — Jacques-Edmond Leblond, 1851-1855. — Louis-Joseph Martel, 1855-1862. — Alfred Toupin, 1862-1877. — Joseph Toupin, 1877-1878. — Joseph Dequoy, 1878-1886. — Anselme Baril, 1886-1888. — Louis Bonin, 1888-1907.

Sainte-Adèle (*Immaculée Conception*), Terrebonne, P. Q., (F. 1852 — P. 1,755) :

M. Chs-G. Descaries, curé.

Anciens curés : MM. Ephrem Thérien, 1852-1855. — Ls-Romuald Fournier, 1855-1859. — Eugène Desmarais, 1860-1862. — Jules Lauzon, 1862-1866. — Ls - Alfred Dequoy, 1866-1878. — Frs-Xavier Sauriol, 1878-1888. — Pierre Giroux, 1888-1893. — Jos.-Octave Roussin, 1893-1899. — Edouard-Joseph Contant, 1899-1907. — Joseph-Avila Majeau, 1907-1909.

Saint-André, Argenteuil, P. Q., (F. 1833 — P. 1,091) :

M. Maurice Roux, curé.

1870. — *Socurs de la Providence* (de Montréal).

Anciens missionnaires et curés : MM. Louis Nau, 1833-1834. — Jacques-Janvier Vinet-Soulligny, 1834-1837. — Ls-Ferdinand Belleau, 1837-1839. — Ls-David Charland, 1839-1841. — Ls-F. Belleau, 1841-1842. — Thomas-Patrick Colgan, 1842-1847. — Gédéon Huberdeau, 1847-1849. — David-Hercules Beaudry, 1849-1850. — Stanislas-Augustin Bernier, 1850-1852. — Antoine Thibaudier, C. S. V., 1852-1861. — Léon Boisvert, C. S. V., 1861-1864. — Pierre Beaudoin, C. S. V., 1864-1865. — Stani-Jas Rivest, C. S. V., 1865-1872. — Alphonse Séguin, 1872-1875. — Ls-Zéphirin Champoux, 1875-1880. — Jean - Bte Bourget, 1880-1884. — Jos. - Tancrède Archambault, 1884-1887. — Gaspard Bérard, 1887-1890. — Frs-Azarie Dugas, 1890-1899. — Auguste-Roméo Lamarche, 1899-1901. — Aristide-Joseph Sauriol, 1901-1905.

Saint-Anne de Bellevue, Jacques-Cartier, P. Q. (1), (F. 1703 — P. 2,197) :

MM. G.-J.-L. Forbes, curé ; A. Lessard, vicaire.

1896. — *Congrégation de Notre-Dame* (de Montréal).

1897. — *Frères de l'Instruction Chrétienne* (de Laprairie).

Anciens curés et desservants : MM. Frs-Saturnin Lascaris d'Urfé, P.S.S., 1677-1687. — Pierre Remy, P.S.S., curé de Lachine et desservant de St-Louis du haut de l'Île, 1687-1691. — Ls-Frs de la Fave, P.S.S., curé de Lachine, et desservant St-Louis, 1691-1692. — Pierre Remy, P.S.S., curé de Lachine et dess. de St-Louis, 1692-1703. — René-Charles de Breslay, P.S.S., 1703-1721. — M. Pierre-Elie Déperet P.S.S., remplace M. de Breslay, absent, pendant toute l'année 1717 et l'année 1721. — Pierre-Elie Déperet, P.S.S., 1722-1726. — Jacques-Joseph Gladel, P.S.S., 1727. — Chs De la Goudalie, P. S. S., 1727-1728. — Jean Matis, P. S. S., 1728. — J.-Bte Des Enclaves, P.S.S., 1729-1731. — Jean Matis, P.S.S., 1731-1734. — P.-E.

(1) La paroisse de *Sainte-Anne-du-Bout-de-l'Île* (Sainte-Anne de Bellevue, est le nom de la ville et du Bureau de Poste), faisait, dès 1677, partie de la paroisse de Lachine, sous le nom de *Mission de Saint-Louis du haut de l'Île de Montréal*. Cette Mission fut érigée en paroisse distincte le 20 septembre 1685. En 1714, le nom de St-Louis est changé en celui de Sainte-Anne, et le site de l'église transféré de la Baie d'Urfé à l'endroit actuel.

(2) M. Tanguay lui donne à tort le nom de Rémi.

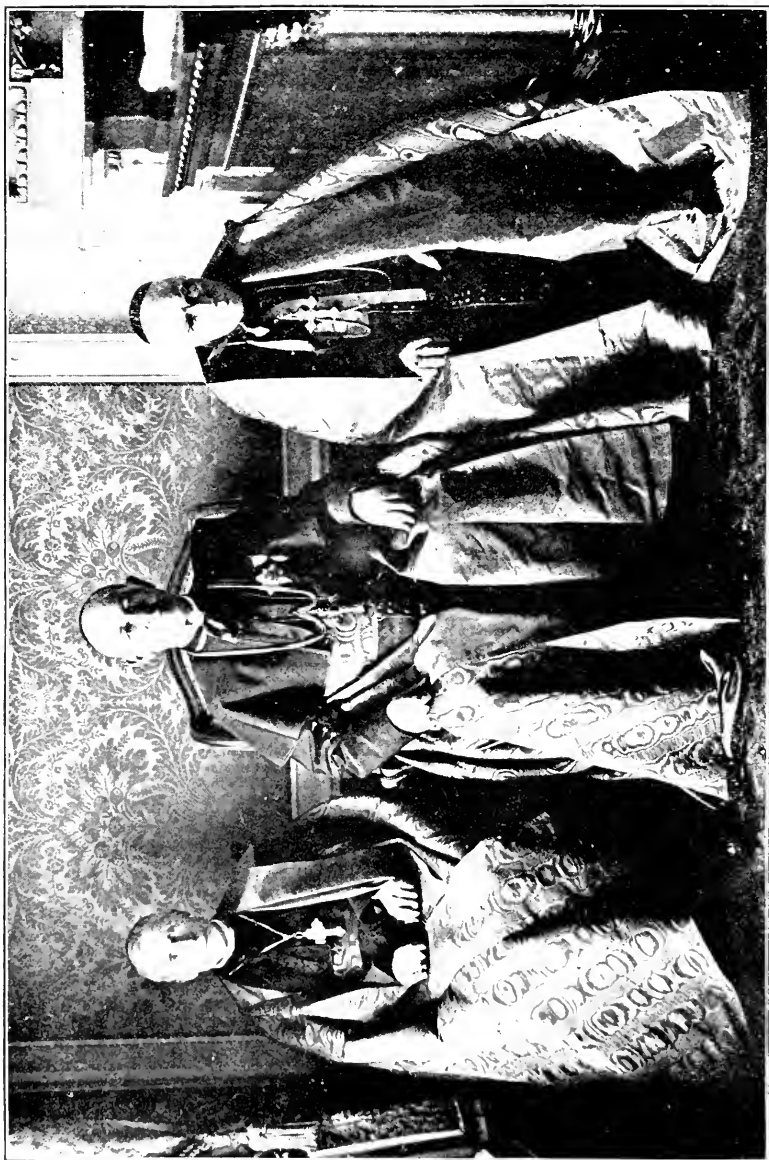

LE CONGRÈS EUCHARISTIQUE.

Leurs Embonnees. les trois cardinaux présents au Congrès.

GILROY.

LOUÏS
VANSIELETT

CURES DU DIOCÈSE DE MONTRÉAL — *Suite*.

Déperet, P.S.S., 1734-1735. — Pierre Sartelon, P.S.S., 1735-1740. — P.-E. Déperet, P.S.S., 1740-1742. — Simon-Louis Perthuis, P.S.S., 1742-1747. — P.-E. Déperet, P.S.S., 1747-1753. — Mathieu Guillon, P.S.S., 1753-1754. — P.-E. Déperet, P.S.S., 1754-1757. — Jean-Claude Mathevet, P.S.S., 1757. — Pierre Sartelon, P.S.S., 1758-1768 (Vacance, 1768-1787). — Frs Brunet, curé de l'Île Perrot et desservant de Ste-Anne, 1787-1789. — Frs-Jos. Cazeneuve, 1789-1797. — Pierre Gibert, 1798-1802. — J.-Jte Dumouchel, curé de Ste-Geneviève et desservant de Ste-Anne, 1802-1803. — (Vacance: 1803-1823, desserte par la Pointe-Claire). — Barthélemy Fortin, 1823-1830. — Pierre-Damase Ricard, 1830-1832. — Pierre-Jacques de la Mothe, 1832-1839. — Amable Brais, 1840-1844. — Frs-Marie Lamarre, 1844-1848. — Marie-Jos.-Edmond Chevigny, 1848-1850. — Raphaël Neyron (2), 1851-1852. — Louis-Joseph Huot, 1852-1854. — Jos.-Trefflé Lasnier, 1854-1858. — Geo.-Fidèle-Octave Chèvrefils, 1858-1903.

Sainte-Anne des Plaines, Terrebonne, P. Q., (F. 1788 — P. 1730) :
MM. Edmond Coursol, curé ; T. Charbonneau, vicaire.

1883. — *Socurs de Sainte-Anne* (de Lachine).

Anciens curés : MM. René Coyteux, 1788-1802. — Antoine Rinfret, 1802-1806. — J.-Bte Gatien, 1806-1810. — Pierre Antoine Tabeau, 1810-1813. — Frs-Mathias Huot, 1813-1815. — J.-Bte Saint-Germain, 1815-1818. — Pierre Grenier, 1818-1823. — Isidore Poirier, 1823-1840. — Etienne Blyth, 1840. — Ch.-Irénee Lagorce, 1840-1844. — Geo. Thibault, 1844-1845. — Ant.-Olivier Giroux, 1845-1848. — Ch. Champoux, 1848-1872. — Edouard Demers, 1872-1884. — Euclide Dugas, 1884-1907.

Saint-Augustin, Deux-Montagnes, P. Q., (F. 1837 — P. 1168) :
M. C. Rochon, curé.

Anciens curés : MM. Frs-Xavier Desève 1838-1843 — Pierre-Jérémie Crevier, 1843-1851. — J.-Bte Champeau, 1851-1856. — Jos.-Salomon Théberge, 1856-1881. — Marie-Joseph-Edmond Chevigny, 1881-1884. — Joseph Bonin, 1884-1893. — Pierre-Arcade Laporte, 1893-1899.

Saint-Basile-le-Grand, Chambly, P. Q., (F. 1870 — P. 745) :
M. J.-A.-S. Perron, curé.

Anciens curés : MM. Jos.-Edmond Duprat, 1871-1875. — Pierre Fortin, 1875-1885. — Jean-Marie Mathieu, 1885-1896. — Anthime Corbeil, 1895-1899. — Joseph Saint-Denis, 1899-1905.

Saint-Benoît, Deux-Montagnes, P. Q., (F. 1799 — P. 1333).
M. J.-O. Guimond, curé.

1854. — *Socurs Grises* (de Montréal).

Anciens curés : MM. Jean-Louis Sauvage de Chatillonnet, P. S. S., 1799-1800. — Théodore Létang, 1800-1802. — Marie-Joseph-Félix Lamedèque, 1802-1831. — Théophile Durocher, 1831. — Jérôme-Joseph Raizenne, 1831-1833. — Jean-Olivier Giroux, 1833-1835. — Etienne Chartier, 1835-1837. — Pierre Ménard, 1838-1843. — Raphaël Neyron, 1843-1847. — Ambroise Fleury-Groulx, 1847-1862. — Clément Aubry, 1862-1865. — Maximilien Tassé, 1865-1878. — Jos.-Trefflé Lasnier, 1878-1884. — David-Alexandre Gravel, 1884-1888. — Ferdinand Corbeil, 1888-1905.

Saint-Blaise, St-Jean, P. Q., (F. 1887 — P. 827) :
M. Jos. Cloutier, curé.

Anciens curés : MM. Alfred Houle, 1886-1892. — Frs-Régis Bonin, 1892-1899. — Jos.-Elzéar Limoges, 1899-1905.

Saint-Bruno, Chambly, P. Q., (F. 1843 — P. 805) :
M. A.-J. Sauriol, curé.

Anciens curés et desservants : MM. Pierre-Marie Mignault, curé de Chambly, desservant, 1843-1847. — Frs-Xavier Caisse, 1847-1848. — Chs Champoux, 1848. — P.-M. Mignault, curé de Chambly, desservant, 1848. — Thos. Pepin, curé de Boucherville, desservant, 1848-1851. — Maxime Piette, 1851-1873. — Alexis Pelletier, 1873-1878. — Théophile-Stanislas Provost, 1878-1879. — Godfroy Lamarche, chanoine, 1879-1888. — J.-Bte Beauchemin, desservant, 1888. — J.-Bte Lemonde, 1888-1889. — Norbert-Alphonse Valois, 1889-1906.

CURES DU DIOCÈSE DE MONTRÉAL — *Suite*.

Saint-Jacques le Mineur, Laprairie, P. Q., (F. 1840 — P. 1,315) :
M. Stan.-A. Moreau, curé.

Anciens curés : MM. Frs-Magloire Turcotte, 1810-1841. — Pierre-Albert Sylvestre, 1841-1843. — Pierre Ménard, 1843-1846. — Rémi Robert, 1846-1848. — Frs-Xavier Caisse, 1848-1852. — Joseph Morin, 1852-1898.

Saint-Janvier, Terrebonne, P. Q., (F. 1845 — P. 1,016) :
MM. J.-O. Labonté, curé; Frs-X. Labonté, vicaire.

Anciens curés : MM. J.-Bte Berthiaume, 1846. — Michel Brunet, desservant, 1846-1847; curé. — 1847-1855. — Jos.-Salomon Théberge, 1855-1856. — Urgel Archangeault, 1856-1858. — Nazaire Perrault, 1858-1869. — Martin Caillé-dit-Jasmin, 1869-1879. — David-Alexandre Gravel, 1879-1884. — J.-Bte Bourget, 1884-1889. — J.-Bte Lemonde, 1889-1895.

Saint-Jean de Dieu (B. P. Gamelin), Hochelaga, P. Q. : *Asile des aliénés* (Sœurs de la Providence), (F. 1873 — P. 2,200).

MM. J.-H. Mongeau, aumônier; J.-A. Champagne, J. Jetté, J.-A. Giguère, assistants.

Saint-Jean, St-Jean, P. Q., (F. 1828 — P. 4,630) :

MM. Charles Collin, curé; Chs Lussier, Th. Robert, vicaires.
1847. — *Congrégation de Notre-Dame* (de Montréal).
1868. — *Socurs Grises* (de Montréal).

Anciens curés : MM. Rémi Gaulin, 1828 - 1831. — Joseph - Edouard Morisset, 1831-1844. — Charles La Rocque, 1844-1896. — Fortunat Aubry, 1866-1893.

Saint-Jérôme, Terrebonne, P. Q., (F. 1832 — P. 5,023) :

MM. F.-X. de la Durantaye, curé; C.-E.-R. Caron, E. Marsolais, J.-A. Forget, vicaires; Is. Forget, T. Ouimet, anciens curés.
1895. — *Frères des Ecoles Chrétiennes*.
1864 — *Socurs de Sainte-Anne* (de Lachine).
1888. — *Socurs Grises*.

Anciens curés : MM. Etienne Blyth, 1837-1840. — Isidore Poirier, 1840-1841. Patrick Burke, 1841-1845. — Geo.-Amable Thibault, 1845-1855. — Michel-David Brunet, 1855-1858. — Jos.-Isidore Gratton, 1858-1863. — Antoine-Fleury Groulx, 1863-1868. — Antoine Laballe, 1868-1891. — Ls.-Jos. Lafortune, 1891-1901. — Auguste-Roméo Lamarche, 1901-1902.

Saint-Joseph du Lac (*le Patronage de St-Joseph*), Deux-Montagnes, P. Q., (F. 1855 — P. 1,100) :

M. Raphaël Pelletier, curé.

Anciens curés : MM. Florent Bourgeault, 1855 - 1859. — Théophile Chagnon, 1859 - 1869. — Théophile Thibodeau, 1869 - 1876. — Edouard Casaubon, 1876-1878. — Norbert-Alphonse Valois, 1878-1889. — Damase Piché, 1889-1901. — Georges Charrette, 1904-1910.

Sainte-Julie, Verchères, P. Q., (F. 1852 — P. 1,306) :

M. Alfred Bertrand, curé.

Ancien desservant : M. Maxime Piette, curé de St Bruno, 1872.
Anciens curés : MM. Joseph Théoret, 1852-1876. — Jos.-Camille Daignault, 1876-1904. — Jean-Baptiste Jobin, 1904-1910.

CURES DU DIOCÈSE DE MONTRÉAL — *Suite*.

Saint-Lambert, Chambly, P. Q., (F. 1887 — P. 973) :

M. Frs Rabeau, curé.

1898. — *Socurs des SS. Noms de Jésus et de Marie*.

1905. — *Cleres de St-Viateur*.

Saint-Laurent (*Religieux de Ste-Croix*), Jacques-Cartier, P. Q., (F. 1720 — P. 3,914) :

RR. PP. A. Crevier, *c.s.c.*, curé ; H. Rault, *c.s.c.*, vicaire.

1847. — *Collège de St-Laurent* (Religieux de Ste-Croix) : cours classique et commercial ; affilié à l'Université Laval de Québec ; RR. PP. Elph. Hébert, *supérieur* ; Ed. Meahan, *ass.-sup.* ; T. Barré, W. Condon, J. Chauvin, P.-A. Martel, Ph. Vanier, E. Guertin, J.-E. Groulx, L. Pauzé, J.-B. Hamon, Ed. Laurin, Thos. Kellett, Eug. Daoust, Thomas Kearney, Francis McBride.

1847. — *Socurs de Sainte-Croix et des Sept-Douleurs* (maison-mère). Pensionnat et externat. *Chap.* : M. J.-C. Lacasse.

1897. — *Socurs de la Sainte-Famille*, au collège.

Anciens desservants (Sulpiciens) : MM. Frs Séré, 1720-1722. — Jean-Pierre de Minniac, 1722-1725. — Joseph Hourdé, 1725-1730. — Jean Matis, 1730-1731. — Pierre-Thomas Rufin de la Marandière, 1731-1732. — Jacques Le Tessier, 1732-1735. — Jean Matis, 1735-1755. — Pierre Sartelon, 1755-1758. — J.-Bte Reverchon, 1758-1759. — Jean-de-Dieu-François Robert, 1759-1769. — Jean Beauzèle, 1769-1789. — M. Joseph-Benjamin Keller, prêtre séculier, 1789-1790.

Anciens curés : MM. Chs-François Perrault, 1790-1794. — Joseph-Mathurin Bourg, 1794-1797. — Frs-Joseph Cazeneuve, 1797-1817. — Ignace-Raphaël Leclerc, 1817-1826. — Ls-Marie Lefebvre, 1826-1828. — Jean-Bte Saint-Germain, 1829-1863. — RR. PP. Félix Véniard, C. S. C., 1863-1876. — Philippe Beaudet, C. S. C., 1876-1896. — George-Auguste Dion, C. S. C., 1896-1906.

Saint-Léonard de Port Maurice, Hochelaga, P. Q., (F. 1881 — P. 1,195) :

M. A. Houle, curé.

Ancien curé : M. Damase Laporte, 1886-1892.

Saint-Luc, St-Jean, P. Q., (F. 1801 — P. 622) :

M, G.-A. Fonrouge, curé.

Anciens curés : MM. Frs Plessis-Bélair, 1801-1807. — Charles Berthelot, 1807-1813. — Pierre Martin-Beaulieu, 1813-1819. — Frs-Xavier Demers, 1819-1821. — Isidore Poïfier, 1821-1822. — Rémi Gaulin, 1822-1825. — Jean-Olivier Giroux, 1825-1826. — Magloire Blanchet, 1826-1828. — Edouard Crevier, 1828-1832. — Jean-Zéphirin Caron, 1832-1840. — Adrien Théberge, 1840-1841. — Augustin Tessier, 1841-1842. — Toussaint-Victor Papineau, 1842-1844. — Amable Brais, 1844-1847. — Pierre Ménard, 1854-1856. — Henri Morin, 1856-1866. — Norbert Barret, 1866-1884. — Jos.-Charles Coallier, 1884-1896. — Azarie-Nicolas Dugas, 1896-1900. — J.-Bte Beauchemin, 1900-1906.

Sainte-Lucie, Terrebonne, P. Q., (F. 1878 — P. 842) :

M. F.-G. Caisse, curé.

Anciens curés : MM. J.-Bte Vaillancourt, 1878-1887. — Joseph-Adolphe La-Jeunesse, 1887-1890. — Joseph-Elzéar Limoges, 1890-1899. — Joseph Cloutier, 1899-1900. — J.-Bte-Napoléon-Zotique Cardin, 1900-1905. — Joseph-Arcado Magnan, 1905-1908.

CURES DU DIOCÈSE DE MONTRÉAL — *Suite*

Sainte-Marguerite, Terrebonne, P. Q., (F. 1866 — P. 727) :

M. P.-C. Robillard, curé.

1906. — *Sœurs de la Providence* (de Montréal).

Anciens curés : MM. Marcel Mireault, 1866-1867. — Louls Casaubon, 1867-1870. — Jean-Frs-Régis Arnault, 1870-1882. — Hercules-Thomas Clément, 1882-1883. — Joseph Daignault, 1883-1885. — Pierre Godin-Chatillon, 1885-1886. — Joseph-Albert-Gilbert Moreau, 1886-1903. — Joseph Cabana, 1903-1904. — Jos.-Placide-Olivier Desrosiers, 1904-1907.

Saint-Martin, Laval, P. Q., (F. 1775 — P. 2,350) :

MM. Maxime Leblanc, curé ; Henri Leclair, vicaire.

1847. — *Sœurs de Ste-Croix et des Sept-Douleurs*.

1896. — *Les Frères de St-Gabriel*.

1896. — *Maison de Lorette* : Sœurs du Bon Pasteur. *Chapelain* :

M. J.-A. Corbeil.

Anciens curés : MM. Louis Payet, 1774-1782. — Antoin-Eréric Lemaire-Saint-Germain, 1782-1802. — Michel Brunet, 1802-1835. — Chs-Frs Caron, 1839-1847. — Jean-Bte Bourassa, 1847-1851. — Pierre Célestin Dubé, 1851-1880. — Urgèle Archangeault, 1881.

Saint-Michel, Napierville, P. Q., (F. 1854 — P. 1,291) :

MM. L.-M. Taillon, v. r., curé ; Jos. Ferland, vicaire.

1865. — *Sœurs de Ste-Anne* (de Lachine).

Anciens curés : MM. Modeste Foisy, 1854-1857. — J.-Bte Champeau, 1857-1873. — Nazaire Perrault, 1873-1875. — Joseph Dequoy, 1875-1878.

Sainte-Monique, Deux-Montagnes, P. Q., (F. 1873 — P. 797) :

M. A. Lajeunesse, curé.

Anciens curés : MM. Ls-Mélas'ppe Taillon, 1872-1875. — Jul s-Bern-rdin Rioux, 1875-1885. — Pierre-Arcade Laporte, 1885-1887. — Jos.-Taurède Archangeault, 1887-1900.

Saint-Paul de l'Île-aux-Noix, St-Jean, P. Q., (F. 1898 — P. 776) :

M. A. Mandeville, curé.

Ancien curé : M. Vitalien Dupuis, 1898-1899.

Saint-Paul l'Érmité, L'Assomption, P. Q., (F. 1857 — P. 1,776) :

M. G.-D. Lesage, curé.

Ancien curé : M. Louis-Joseph Huot, 1859-1898.

Saint-Philippe, Laprairie, P. Q., (F. 1751 — P. 1,671) :

M. J.-B. Jobin, curé.

Anciens curés : MM. Ls-Nicolas Godefroy de Normanville (1), 1753-1756. — Ignace Gamelin-Lajemerais, 1756-1799. — Ls-Amable Prévost, 1799-1807. — Pierre Robitaille, 1807-1810. — Frs-Xavier Pignon, 1810-1838. — Grégoire Chabot, 1838-1841. — Vincent Plinguet, 1841-1846. — Frs-Pascal Potlier, 1846-1847. — Antoine Proulx, 1847-1866. — Jules Lauzon, 1866-1874. — Théophile Stanislas Provost, 1875-1878. — George Laporte, 1878-1899. — Anthime Corbeil, 1899-1905. — Louis-Jean-Baptiste Boissonneault, 1905-1910.

Saint-Picé, Deux-Montagnes, P. Q., (F. 1850 — P. 776) :

M. F. Pariseau, curé.

Anciens desservants : MM. Antoine Fleury Groulx, curé de St-Benoît, 1850-1852. — Stanislas-Augustin Bernier, missionnaire, 1852-1853.

Anciens curés : MM. Frs-Antoine-Alfred Toupin, 1852-1862. — Eugène Desmairais, 1862-1875. — Pierre Bédard, jr, 1875-1878. — Ls-Alfred Dequoy, 1878-1887. — J.-Bte Beauchamp, 1887-1900. — Jos.-Ozillie Guimond, 1900-1905.

(1) En même temps curé de St-Constant.

CURÉS DU DIOCÈSE DE MONTRÉAL — *Suite.*

Saint-Rémi, Napierville, P. Q., (F. 1830 — P. 2,190) :

MM. J.-A. Majeau, curé ; D. Toupin, vicaire.

1881. — *Collège St-Rémi (c.s.v.)* ; R. P. J.-B. Manseau, chap.

1871. — *Socurs de Ste-Anne* (de Lachine).

Anciens curés : MM. Pierre Bédard, sr, 1830-1862. — Stanislas Tassé, 1862-1868. — David-Hercules Beaudry, 1868-1876. — Ls-Léandre Bro-Pomiuville, 1876-1880. — Jos.-Ls Mongeau, 1880-1888. — Jean-Baptiste-Anselme Baril, 1888-1909.

Sainte-Rose, Laval, P. Q., (F. 1745 — P. 2,333) :

MM. Joseph Aubin, curé ; J.-E.-F. Lafortune, vicaire ; J.-A. Desroches, ptre.

1876. — *Socurs de Ste-Croix et des Sept-Douleurs.*

1894. — *Les Frères de St-Gabriel.*

Anciens curés : MM. Ambroise Renoyer, 1745-1747. — Louis Lepage-de-Ste-Claire, miss. de Terrebonne, 1747-1760. — Chs-Marie-Magdeleine Youville-Dufrost, 1760-1761. — Frs Petit, 1761-1768 (église incendiée, réorganisée en 1785). — Antoine-Émeric Lemaire-Saint-Germain, curé de St-Martin, 1785-1786. — Pierre-Antoine Gallet, 1786-1794. — Gabriel-Léandre Arsenault, 1794. — Frs Brunet, 1794-1807. — Frs Plessis-Bélair, 1807-1831. — Edouard Labelle, 1831-1833. — Frs-Magloire Turcotte, 1833-1838. — Paschal Brunet, 1838-1864. — Joseph Perrault, 1864-1875. — Jean-Jacques Desautels, 1875-1884. — Jos.-Isidore Gratton, 1884-1892.

Saint-Sacrement, Parc Dominion, Lachine, Jacques Cartier, P. Q

M. J.-E. Prévost, curé.

Saint-Sauveur, Terrebonne, P. Q., (F. 1853 — P. 1,417) :

M. L.-A. Desjardins, curé.

Ancien desservant : M. Ephrem Thérien, curé de Ste-Adèle, 1853.

Anciens curés : MM. Julien-Gédéon Watier, 1853 - 1856. — J.-Bte Lemonde, 1856-1859. — Médard Caisse, 1859-1864. — Thos.-Etienne Dagenais, jr, 1864-1874. — Adolphe Jodoin, 1874-1891. — Jos. Gaudet, 1891-1893. — Pierre-Philibert Bréguier-Saint-Pierre, 1893-1909.

Sainte-Scholastique, Deux-Montagnes, P. Q., (F. 1825 — P. 2,227) :

MM. Rom. Héту, v. F., curé ; Gédéon Sanche, vicaire.

1850. — *Socurs de Ste-Croix et des Sept-Douleurs.*

1887. — *Frères de l'Instruction Chrétienne.*

Anciens curés : MM. Pierre-Jacques de la Mothe, 1825-1831. — Rémi Gaulin, 1831-1832. — Joseph Vallée, 1832-1837. — J.-Bte Bourassa, Missionnaire, 1837. — Frs Bonin, 1837-1848. — Vincent Plinguet, 1848-1861. — Jos.-Brissette, 1861-1870. — Stanislas Tassé, 1870-1889.

Sainte-Sophie, Terrebonne, P. Q., (F. 1853 — P. 813) :

M. J. Dupras, curé.

Anciens curés : MM. Daniel-John Brosnam, 1851-1859. — J.-Bte Couillard, 1859 - 1860. — Anthime Payette, 1860 - 1867. — Frs-Jos. Prud'homme, 1867 - 1874. — Frs-Xavier Geoffroy, 1874 - 1881. — Jos.-Adalbert Brault, 1881-1888. — Isidore Forget-Despatis, 1888-1891. — Emile-Edouard Pepin, 1891-1893. — Jos. Lévesque, 1893-1894. — Joseph-Edouard Prieur, 1894-1900. — Alexandre-Hercule Lemire-Marsolais, 1900-1905.

CURES DU DIOCÈSE DE MONTRÉAL — *Suite*,

Saint-Sulpice, L'Assomption, P. Q., (F. 1706 — P. 687) :
M. Jos.-Ls-Albert Boisseau, curé.

Anciens desservants (Sulpiciens) : MM. Léonard Chaigneau, 1706-1708. — Maurice Courtois, 1708-1711. — J.-Bte Breul, 1711-1715. — Pierre Le Sueur, 1715-1723. — Benoit Baret, 1724-1731. — Benoit Favre, 1731-1739. — Michel Peigné, 1739-1740. — Pierre Sartelon, 1740-1752. — Jean Beauzèle, 1752-1757. — Jean Matis, 1757-1768. — Pierre Huet de la Vallinière, 1763-1773. — Jean-de-Dieu-Frs Robert, 1773-1776. — MM. Chs-Frs Lemaire-de-Saint-Germain, 1776-1784. — Guillaume-Marie de Lorimier, 1784-1785. — Charles Perrault, 1785-1786. — Ls Lamothe, 1793. — Antoine Desforges, 1793-1802. — Charles-François Langlois-Germain, 1802. — Théodore Letang, 1802-1804. — Frs Boissonneau, 1804-1806. — Joseph Lelièvre Duval, 1806. — René-Pierre Joyer, 1806-1815. — Reué-Olivier Bruneau, 1815-1819. — Pierre Martin-Beaulieu, 1819-1826.

Anciens curés : MM. Louis - Flavien - Nicolas Jacques, v. g., 1826 - 1835. — Chs-Léon Vinet-Souigny, curé de Lavaltrie, dess., 1835-1837. — Pierre Viau, v. g., 1837-1844. — Joseph Moll, 1844-1855. — Etienne Birs-Desmar-teaux, 1855-1878. — Médard Caisse, 1878-1885. — Camille Caisse, 1885-1889. — Jean-Frs-Régis Arnault, 1889 - 1904. — Cyrille - Stanislas Huet, 1904-1908.

Sainte-Théodosie, Verchères, P. Q., (F. 1880 — P. 687) :
M. A. Perras, curé.

Anciens curés : MM. Louis Thifault, 1880-1892. — Ls-de-Gonzague Casaubon, 1892 - 1896. — Jos.-Léandre Perrault, 1896 - 1900. — Joseph-Louis Vigneault, 1900-1910.

Sainte-Thérèse, Terrebonne, P. Q., (F. 1789 — P. 3,511) :

MM. A. Vaillancourt, curé; M.-H. Papineau, vicaire; T. Sauriol, prêtre.

1825. — *Petit Séminaire de Sainte-Thérèse*. Affilié à l'Université Laval en 1862; cours classique; 340 élèves. *Supérieur* : M. L. A. Jasmin, D. Th., D.D.C., chan. hon.; *Procureur* : M. S. Gascon; *Préfet des Études* : M. J. Arthur Papineau; *Directeur* : M. James Lesage. MM. A. Nantel, chan. hon. et vic.-forain; L.-J. Valiquette, Conrad Chaumont, J.-B. Mignault, Donat Chaumont, N. Fautoux, É. Plessis-Bélaïr, S. Cloutier, J.-C. Coursol, P.-É. Coursol, H. Lecompte, A. Léveillé, J.-É. Charbonneau, E. Binette, Émile Dubois, L. Verschelden, É. Lambert, L. Labelle, A. Delorme, G.-H. Piché, professeurs.

1847. — *Congrégation de Notre-Dame* (de Montréal).

1892. — Hospice Drapeau; *Socurs de la Providence* (de Montréal).

MM. Édmond Gratton, a. c.; J.-A. Desroches, a. vic.

1891. — *Frères de St-Gabriel*. École paroissiale.

Anciens curés : MM. Jean-François Hébert, 1794-1797. — Gabriel-Léandre Arsenault, 1797-1802. — Gabriel-Elzéar Taschereau, 1802-1809. — Isidore-Hospice Lajus, 1809-1814. — George-Hilaire Besserer, 1814-1816. — Joseph-Charles Ducharme, 1816-1849. — Joseph Duquet, 1849-1857. — Louis Dagenais, 1857-1868. — Léon-Augustin Charlebois, 1868-1892.

Saint-Valentin, St-Jean, P. Q., (F. 1830 — P. 550) :

M. H.-J.-A. Daigneau, curé.

Anciens curés : MM. Frs-Magloire Turcotte, 1830. — Rémi Gautha, 1830-1831. — Jacques-Janvier Vinet-Souigny, 1831-1834. — Félix Perrault, 1834-1835. — Noël-Laurent Amiot, 1835. — Jos.-David Delisle, desservant, 1835. — Antoine-Joseph Ginguet, 1836-1838. — Adrien Thérberge, 1838-1840. — Joseph Jarret de Beauregard, 1840-1841. — Pierre Lafrance, dess., 1841. — Louis Turcot, dess., 1844. — Toussaint Rousse, dess., 1844-1846. — Chs-Frs-Calixte Morisson, 1846-1848. — Jos.-Trefflé Lasnier, 1848-1853. — Ls-Chs Lussier, 1853-1859. — Joseph Duquoy, 1859-1861. — Geo.-Denis Lesage, 1861-1880. — Jos.-Chs-Godfroy Gaudin, 1880-1890. — Vitalien Dupuis, 1890-1898. — Emile-Edouard Pepin, 1898 - 1900. — Jos.-Sinaï Comtois, 1900-1908.



LE CONGRES EUCHARISTIQUE.

Le Lègat part de l'archevêché.

CURES DU DIOCÈSE DE MONTRÉAL — *Suite*.

Saint-Vincent de Paul, Laval, P. Q., (F. 1744 — P. 2,110) :
MM. T. Kavanagh, curé; U.-J. Labelle, vicaire.

Pénitencier provincial: Aumônier: M. L.-O. Harel.

1858. — *Socurs de la Providence* (de Montréal).

1888. — *Petits Frères de Marie*. Collège commercial.

Anciens curés : MM. Olivier-Marie Semelle, 1743-1747. — Ambroise Renoyer, 1747 - 1790. — Esprit-Zéphirin Chenet, 1790 - 1801. — Antoine Desforges, 1801 - 1804. — Charles Bégin, 1804 - 1824. — André-Toussaint Lagarde, 1824 - 1834. — François-Louis Lefebvre-de-Bellefeuille, 1834 - 1835. — Charles-François Caron, 1835-1839. — François-Xavier-Romuald Mercier, 1839-1847. — Etienne Lavoie, 1847-1853. — Norbert Lavallée, 1853-1881. — Alexis-Henri Coutu, 1881-1898. — Joseph-Adalbert Brault, 1898-1904. Hermas Langevin, 1904-1905.

Sault-au-Récollet (*la Visitation*), Hochelaga, P. Q., (F. 1736 — P. 1,650) :

MM. Chs-A. Lamarche, curé; H. Quesnel, vicaire.

1843. — Maison St-Joseph, *Noviciat de la Compagnie de Jésus*:
RR. PP. H. Bourque, *s. j.*, recteur et maître des novices; M. Martineau, *s. j.*, A. Chossegras, *s. j.*, J. Sheehy, *s. j.*, Jos. Dias, *s. j.*

1842. — *Religieuses du Sacré-Coeur*: M. J.-N. Dupuis, D. Th., D. D.C., chapelain.

1847. — *Résidence St-Janvier* (Sœurs de Miséricorde), MM. Geo. Dugas, J.-É. Dugas, anciens curés.

1891. — *Frères de St-Gabriel*. Maison provinciale. Noviciat et école paroissiale; R. P. M. Martineau, *s. j.*, chapelain.

Anciens missionnaires (Sulpiciens) : MM. Robert-Michel Guay, Maurice Quéé de Fréguron et Amond Le Guen.

Anciens curés : MM. J.-Bte des Enclaves, P. S. S., 1736. — Guillaume Cham-
bon, P. S. S., 1737-1756. — Jean-François Pélissier de Féligonde, P.S.S.,
1756-1763. — Simon-Louis Perthuis, 1763-1775. — J.-Bte Noël Pouget,
1775-1777. — Jean-Marie Fortin, 1777 - 1787. — Esprit-Zéphirin Chenet,
1787 - 1790. — Ls-Amable Prévost, 1790 - 1799. — Augustin Chaboillez,
1799-1806. — Pierre Joseph Périnault, 1806-1816. — Frs-Mathias Huot,
1816 - 1827. — Laurent Aubry, 1827 - 1830. — Barthélemi Fortin, 1830-
1831. — Pierre Mercure, 1831-1832. — Rémi Gaulin, 1832-1833. — Tho-
mas Pepin, 1833-1836. — Vincent Plinguet, 1836-1841. — Jacques-Janvier
Vinet-Souigny, 1841-1870. — Félix Rochette, 1870-1890. — Chs-Philippe
Trottier de Beaubien, 1890-1910.

Shawbridge, Lesage, Terrebonne, P. Q., desservi de St-Jérôme.

Sherrington (*St-Patrice*), Napierville, P. Q., (F. 1853 — P. 1,410) :
M. A. Meunier, curé.

Anciens curés : MM. Joseph-Isidore Gratton, 1853-1858. — Thos Bérard dit
Lépine, 1858-1863. — Joachim Primeau, 1863-1877. — Jean-Herméuégilde
Carrières, 1877-1887. — Jos.-Anthime Péladeau, 1887-1904.

CURES DU DIOCÈSE DE MONTRÉAL. — *Suite*,

Terrebonne (*St-Louis*), Terrebonne, P. Q., (F. 1727 — P. 1,895) :
MM. J.-S. Comtois, curé ; F.-É. L'Heureux, vicaire.

1902. — *Cong. du T. S. Sacrement*. RR. PP. A. Michaud, A. Caron, Jos.-Honoré Brousseau, Th. Ménand, A. Vallières, s. s. s.

1826. — *Congrégation de Notre-Dame* (de Montréal).

1882. — *Clercs de St-Viateur* (de Montréal). " Académie St-Louis."
Chapelain : M. L.-F. Labrie.

Ancien curé : M. Louis Lepage de Sainte-Claire, 1724-1751. Ayant pour desservants : MM. Jean-Auguste Mercier, miss., 1727-1728. — Nicolas-Albert Couturier, 1731-1733. — Jean Bouffandeau, P. S. S., 1734-1735. — Jean-Chs Chevalier, 1735-1738. — Stanislas Ballot, récollet, 1738-1741. — Valentin Chartier de Lotbinière, récollet, 1741-1746. — Hyacinthe Perrault, récollet, 1746-1750. — Nicolas-Albert Couturier, 1750. — Jean-Bte Petit-Maisonbasse, 1750-1751.

Anciens curés : MM. J.-Bte Petit-Maisonbasse, 1751 - 1756. — Pierre Marchand, 1756-1758. — Antoine Proulx, 1758-1788. — Ls Beaumont, 1788-1800. — Michel Brunet, 1800 - 1802. — Pierre Gibert, 1802 - 1804. — Jacques Varin, 1805-1818. — Jean-Bte Saint-Germain, 1818-1829. — Frs-Pascal Porlier, 1829 - 1846. — Adrien Théberge, 1846 - 1863. — Jean-Jacques Desautels, 1863. — Jos.-Isidore Gratton, 1863 - 1871. — Ls-Jules Piché, 1871-1905. — Jean-Ls Gaudet, 1905-1908.

Valois, Jacques-Cartier, P. Q., desservi par la Pointe-Claire.

Varemes (*St-Anne*), Verchères, P. Q., (F. 1693 — P. 2,151) :
MM. J.-L. Gaudet, curé ; Jos.-É. Gohier, vicaire ; J.-B. Beauchemin, ancien curé.

1848. — *Collège Saint-Paul* : Frères des Ecoles Chrétiennes.

1859. — *Sœurs Grises* (de Montréal) : M. C. Coallier, chapelain ;
M. J.-B. Durivage, a. c.

1854. — *Soeurs de Ste-Croix et des Sept-Douleurs*.

Anciens curés : MM. Claude Volant de Saint-Claude, 1692-1719. — Michel Poulain de Courval, 1719-1725. — Paul-Armand Ulric, 1725-1749. — Jean-Baptiste Petit-Maison-Basse, 1749 - 1750. — Jean - Baptiste Lacoudray, 1750-1769. — Marie-Antoine Morand, 1760-1773. — François Féré-Duburon, 1773-1801. — Maurice-Joseph Lamedègue-Félix, 1801-1802. — Antoine Lemaire Saint-Germain, 1802 - 1804. — Esprit-Zéphirin Chenet, 1804 - 1805. — Francis-Joseph Deguise, 1805-1833. — Pierre Grenier, 1833-1834. — Charles-Joseph Primeaux, 1834-1855. — Mgr Joseph Desautels, 1855-1881. — Joseph-Salomon Théberge, 1881-1899. — Régis Bonin, 1899-1903. Joseph Charette, 1903-1908.

Verchères (*St-François-Xavier*), Verchères, P. Q., (F. 1709 — P. 1,802) :

MM. F.-A. Baillargé, v. e., curé ; L.-É. Dulude, vicaire.

1856. — *Sœurs des SS. Noms de Jésus et de Marie*.

1887. — *Frères de l'Instruction Chrétienne*.

Anciens curés : MM. Jean Bouffandeau, P. S. S., 1724-1730. — Chs Dufrost-de-la-Jemmerais, 1730-1750. — Antoine Hervieux, récollet, 1750. — Jos. Cardin, 1750-1751. — Dominique Devoble, 1751-1758. — Ls-Jos. Mercereau, 1758-1777. — Claude Carpentier, récollet, 1777-1798. — Ls Payet, 1798-1801. — Louis Beaumont, 1801 - 1802. — Thomas Kember, 1802 - 1823. — René-Olivier Bruneau, 1823-1864. — Joseph Séguin, 1864-1873. — Marie-Joseph-Edmond Chevigny, 1873 - 1879. — Jos. S. Guin, 1877 - 1891. — Calixte Ouhmet, 1891-1894. — Adolphe Bérard, 1894-1910.

CURES DU DIOCÈSE DE MONTRÉAL — *Suite*,

DÉCÈS EN 1910 :

- M. Leonardo Mazziotta, à Montréal, le 13 janvier.
Rév. P. Arthur Albert, *s.m.m.*, à Dorval, le 2 février.
MM. Adolphe Bérard, à Verchères, le 3 février.
Joseph St-Jean, *p.s.s.*, à Montréal, le 21 février.
R. P. G. Léonard, *c.s.c.*, à St-Laurent, le 8 mai.
MM. Alexandre Vaillant, à L'Assomption, le 19 mai.
W. Duckett, *p.s.s.*, à Montréal, le 24 mai.
J.-Is. Tallet, *p.s.s.*, à Montréal, le 31 mai.
Alexis Pelletier, à Montréal, le 25 juin.
Anthime Carrière, à Montréal, le 20 octobre.
Napoléon Houle, à Montréal, le 10 décembre.

R. I. P.



ARMOIRIES DES EVEQUES DE ST-HYACINTHE

MGR PRINCE
1er évêque



MGR JOS. LAROCQUE
2ème évêque

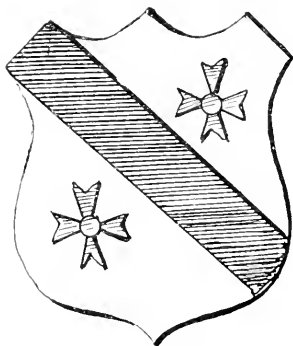

MGR CHS LAROCQUE
3ème évêque
MGR MOREAU
4e évêque

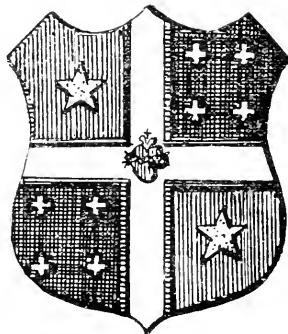

MGR DECELLES
5e évêque

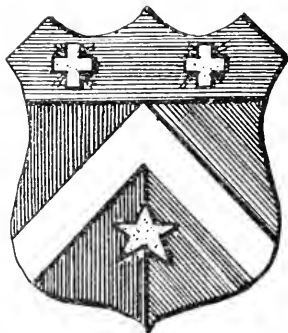

Fide Non Picta

Omnia Possum in
Eo qui me Confortat

MGR BERNARD
6e évêque

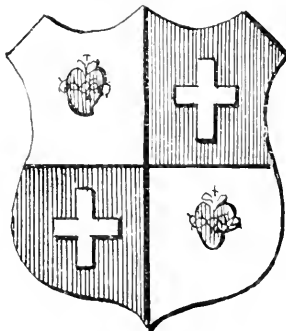

Fiat Voluntas Tua

II. — DIOCESE DE SAINT-HYACINTHE.

(*Diocesis Sancti-Hyacinthi*).

Érigé le 8 juin 1852.

Suffragant de Montréal (10 mai 1887).

CIRCONSCRIPTION :

9 Comtés.

1. Bagot.	11	paroisses
2. Bromie.	2	“
(les 3 autres à Sherbrooke).		
3. Iberville.	7	“
4. Missisquoi.	11	“
5. Richelieu.	10	“
6. Rouville.	10	“
7. Saint-Hyacinthe.	11	“
8. Shefford.	9	“
(les 3 autres à Sherbrooke).		
9. Verchères.	3	“
(les 5 autres à Montréal).		
	<u>74</u>	

POPULATION :

Catholiques.	114,000
Prêtres séculiers. (plus 3 étrangers)	183
Prêtres réguliers.	18
Religieux.	337
Religieuses profes-es.	861
Population protestante.	14,000

INSTITUTIONS :

Collèges commerciaux.	6
Académies et écoles congréganistes.	56
Écoles primaires non congréganistes.	435
Hôpitaux et asiles.	10
Paroisses.	74
Séminaires.	2

EVEQUE ACTUEL (6ème) :

S. G. Mgr Alexis-Xyste BERNARD, né à Belœil, le 29 décembre 1847; ordonné prêtre le 1er octobre 1871; nommé protonotaire apostolique le 24 mai 1901; élu évêque de Saint-Hyacinthe le 16 décembre 1905; sacré à Saint-Hyacinthe, le 15 février 1906, par Mgr Paul Bruchési, archevêque de Montréal.

ÉVÊQUES PRÉDÉCESSEURS :

I. Mgr Jean-Charles Prince, né à Saint-Grégoire le 13 février 1804, sacré le 25 juillet 1845 évêque titulaire de Martyropolis, coadjuteur de Montréal; nommé premier évêque de Saint-Hyacinthe le 8 juin 1852; décédé le 5 mai 1860.

II. Mgr Joseph LaRocque, né à Chambly le 28 août 1808, sacré évêque titulaire de Cydonia le 28 octobre 1852; coadjuteur de Montréal, puis deuxième évêque de Saint-Hyacinthe le 22 juin 1860; démissionnaire le 17 août 1865; évêque titulaire de Germanicopolis, le 15 janvier 1867; décédé le 18 novembre 1887.

III. Mgr Charles LaRocque, né à Chambly le 15 novembre 1809, élu évêque de Saint-Hyacinthe le 20 mars 1866, sacré le 29 juillet suivant; décédé le 15 juillet 1875.

IV. Mgr Louis-Zéphirin Moreau, né à Bécancourt (Nicolet), le 1er avril 1824, ordonné prêtre le 19 décembre 1846, élu évêque de Saint-Hyacinthe le 19 novembre 1875, sacré le 16 janvier 1876; décédé le 24 mai 1901.

V. S. G. Mgr Maxime Decelles, né à Saint-Damase, le 30 avril 1849, ordonné prêtre le 21 juillet 1872, élu le 14 janvier 1893 évêque de Druzipara et coadjuteur de Saint-Hyacinthe, et sacré le 9 mars suivant; évêque de Saint-Hyacinthe le 24 mai 1901, décédé le 7 juillet 1905.

Vicaire général : M. J.-L. Guertin.

Secrétaire. — M. A.-M. Daoust.

Procureur. — M. C.-A. Beaudry ; *assistant-procureur* : M. F. Lange-lier.

Chapitre de la Cathédrale. — Chanoines titulaires : MM. J.-L. Guertin, v. g., prévôt ; A. O'Donnell, F.-X. Jeannotte, J.-B. Dupuy, A. Dumesnil, théologal ; C.-A. Beaudry, P.-Z. Decelles, J.-C. Bernard, J.-A. Lemieux, L.-A. Senécal, pénitencier ; C.-P. Choquette.

Chanoines honoraires. — MM. J.-B. Michon, J.-B.-O. Guy, N. Gauthier.

Officialité diocésaine. — MM. J.-L. Guertin, v. g., official ; F.-X. Jeannotte, P.-Z. Decelles, C.-P. Choquette, assesseurs ; J.-M.-M. Cadieux, promoteur ; R. Lamoureux, vice-promoteur ; A.-M. Daoust, chancelier ; L.-O. Roberge, vice-chancelier.

VILLE DE SAINT-HYACINTHE.

EVÊCHÉ : S. G. Mgr A.-X. Bernard ; MM. J.-L. Guertin, v. G. ; A.-M. Daoust, secrétaire ; C.-A. Beaudry, procureur ; F. Langelier, assistant-procureur.

CATHÉDRALE SAINT-HYACINTHE-LE-CONFESSEUR (1853). — MM. L.-A. Senécal, chan., curé ; J.-M.-H. Phaneuf, J.-B. Laroche, J.-A. Fontaine, vicaires. Population : 7.240. M. P.-L. Paré, anc. curé.

Ancien curé d'office de la pro-cathédrale : M. Jean-Ignace-Zéphirin, Resther, archiprêtre, 1852-1853. Le même, desservant.

Anciens curés de la Paroisse de Saint-Hyacinthe-le-Confesseur (La Cathédrale) : MM. Ls-Zéphirin Moreau, curé d'office, 1854-1860. — Jean-Ignace-Zéphirin Resther (id.), 1860-1862. — Fortunat Aubry (id.), 1863-1864. — Adrien Delacroix (id.), 1864-1869. — Ls-Zéphirin Moreau, V. G., adm. curé, 1869-1870. — Pierre Laroche, curé d'office, 1870-1872. — Ls-Zéphirin Moreau, V. G., curé, 1872-1875. — Maxime Decelles, curé d'office, 1875-1880. — Ephège Gravel (id.), 1880-1885. — Paul-Stanislas LaRocque (id.), 1885-1893. — Ls-Henri Duhamel (id.), 1893-1902.

N.-B. — Depuis la fondation du diocèse, l'évêque ou l'ordinaire du diocèse a toujours été le curé titulaire de l'église-cathédrale ou de la paroisse de Saint-Hyacinthe-le-Confesseur.

SÉMINAIRE DE SAINT-HYACINTHE (fondé en 1811, par l'abbé Girouard, curé). — Cours classique ; affilié à l'Université Laval de Québec en 1879. MM. C.-P. Choquette, chan., supérieur ; F.-Z. Decelles, vice-sup. ; J.-B. Chartier, A. Dumesnil, chan. ; Jos.-G. Roy, Ls-T. Proulx, L. Pratte, directeur ; J.-A. Dubreuil, procureur, J.-A. Vézina, assistant-procureur ; P.-A. Lafond, J.-Chs Lescault, J.-E.-E. Chartier, J.-B.-O. Archambault (à Fribourg) ; J.-E.-E. Laferrière (à Louvain) ; J.-A.-E. Gervais, Jos. Lemay, L.-A.-H. Morin (à Rome) ; L.-J.-N. Raymond, A.-F. Guillet, M. Paulbus, R. Lecours, F.-A. Laroche, R.-J. Martin, P.-S. Desranleau, U.-M. Decelles, L.-M. Bernard, A.-E. Belval, professeurs ; V. Chartier, ancien curé.

VILLA SAINT-MAURICE (Résidence) : M. G.-C. Richard, aumônier de la Présentation.

VILLA BEDINI (Résidence) : M. L.-L. Dupré, aumônier des Frères Maristes des Écoles.

NOTRE-DAME DE SAINT-HYACINTHE (1777), desservie par les PP. Dominicains. — RR. PP. R. Hamel, *o.p.*, curé ; J.-D. Déziel, *o.p.*, vicaire.

Population : 3.500.

Anciens curés et desservants : MM. François Noiseux, 1777-1783. — Guillaume Durouvray, 1783-1796. — Michel Brunet, 1796. — Charles-Joseph Lefebvre-Duchouquet, 1796-1798. — Louis Payet, François Cherrier et Théodore Létang, desservants durant 1798. — Pierre Picard, 1798-1805. — Pierre-Nicolas Leduc, 1805. — Antoine Girouard, 1805-1832. — Edouard-Joseph Crevier-Bellerive, 1832-1852. — Ignace-Jean-Zéphirin Resther, 1852. — Alors que la paroisse fut divisée en deux : l'une garda le premier nom, et l'autre — celle de M. Resther — fut appelée Notre-Dame du Rosaire.

Anciens curés : MM. Resther, 1852-1858. — Antoine O'Donnell, 1858-1861. — Edouard Lecours, 1861-1873, (alors que les Dominicains prirent possession de la paroisse).

Anciens curés : RR. PP. Thomas Bourgeois, 1873-1875. — Bernard Charmont, desservant, 1875. — Blanchard, ? 1875-1880. — Fabre, ? 1880-1883. — Thomas Morand, 1883-1886. — Hyacinthe Gadbois, 1886. — Ange-C. Côté, 1886-1894. — Alphonse Rondot, 1894-1897. — P.-M. Fortuit, 1897-1898. — A. Rondot, 1898-1903 — P.-M. Bêliveau, 1903-1906.

COUVENT DES DOMINICAINS (1873). — T. R. P. H. Hage, *o. p.*, vicaire général ; T. R. P. D.-C. Gonthier, *o. p.*, prieur ; T. R. P. Paul Desjardins, *o. p.*, sous-prieur ; RR. PP. A. Benoit, maître des novices ; J.-D. Brosseau, L.-L. Boisvert, *o. p.*, administrateur du " Rosaire ". M.-J. Archambault, *o. p.*, procureur ; R. Hamel, *o. p.*, curé de Notre-Dame ; M. Larmache, *o. p.*, P. Granger, *o. p.*, J.-D. Déziel, *o. p.*, vicaire à Notre-Dame ; D.-A. Turcotte, *o. p.*, 9 frères convers.

1840. — SOEURS GRISES.

1. *Hôtel-Dieu de Saint-Hyacinthe* (maison-mère et les annexes) : Orphelinat et Juvénat : MM. V. Lincourt, aumônier ; H. Bélard, assistant.

1901. — *Hôpital Saint-Charles et Retraite Saint-Antoine* : MM. Az. Desnoyers, ancien curé ; H. Massé, aumônier du Collège du Sacré-Cœur.

1863. — 3. *Ouvroir Sainte-Geneviève*.

1874. — 4. *Métairie Saint-Joseph*, M. Alf.-S. Dupuy, a. c.

1861. — MONASTÈRE DU PRÉCIEUX SANG (maison-mère) : M. Emm.-H. Guilbert, aumônier. *Résidence* : au Précieux-Sang ; M. J.-B. Dupuy, chan., ancien curé.

1853 — SOEURS DE LA PRÉSENTATION :

1. *Maison-mère* : M. G.-C. Richard, aumônier ; *Résid.* : Villa Saint-Maurice.

2. *Couvent de Lorette* : (1858).

3. *Académie des Saints-Anges* : (1882).

1881. — SOEURS DE SAINT-JOSEPH.

1. *Maison-mère* : M. A. O'Donnell, chan., aumônier. *Résidence* : au couvent de Saint-Joseph.

2. *École Saint-Joseph*.

3. *École de la Providence* (1904).

4. *École LaRocque* (1908).

5. *École Raymond* (1909).

1881. — FRÈRES DU SACRÉ-COEUR (d'Arthabaska) :

1. *Académie Girouard* : (1881).

2. *Collège du Sacré-Cœur* : (1902). — M. H. Massé, aumônier. *Résidence* : Retraite Saint-Antoine.

1883. — SOEURS DE SAINTE-MARTHE, au séminaire : M. L. Pratte, aumônier.

1802. — FRÈRES MARISTES DES ÉCOLES. *Noviciat et Juvénat*. M. L.-L. Dupré, aumônier. *Résidence* : Villa Bedini.

1905. — FRÈRES DE SAINT-VINCENT DE PAUL. *Patronage et Maison de famille*. — R. P. L.-É. Tremblay, supérieur.

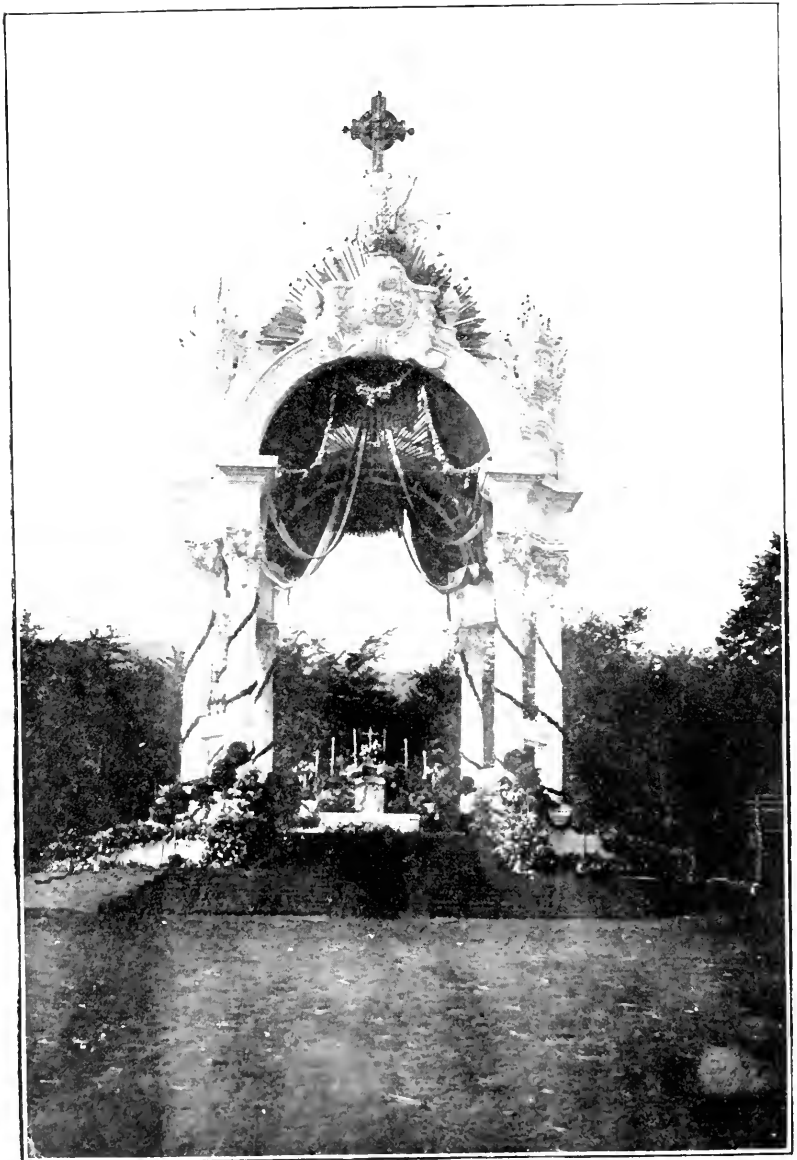

LE CONGRES EUCHARISTIQUE.

L'AUTEL REPOSOIR, au Parc Mance.

CURÉS DU DIOCESE DE SAINT-HYACINTHE.

Abbottsford (*St-Paul*), Rouville, P. Q. (1855 — P. 1,167) :
M. L.-A. Dutilly, curé.

Anciens curés : MM. Chs-Edouard Fortin, 1857-1861. — Charles St-Georges 1861-1865. — Jos.-Solyme Taupier, 1865-1866. — Joseph Gaboary, 1866-1867. — Jean-Bte-Alphonse Duhamel, 1867-1874. — Ls-Eloi Poulin, 1874-1877. — Isidore Bessette, 1877-1884. — Alfred-Stanislas Dupuy, 1884-1905.

Acton Vale (*St-André*), Bagot, P. Q. (F. 1858 — P. 2,075) :
MM. P.-J. Cardin, curé ; A.-O. Fleury, vicaire.
1864. — *Soeurs de la Présentation* (de Saint-Hyacinthe).
1898. — *Frères de Saint-Gabriel* (du Sault-au-Récollet).

Anciens curés : MM. Narcisse-Edouard Ricard, 1859-1870. — François-Xavier Vanasse, 1870-1878. — Pierre Larochelle, 1878-1882. — Joseph Jodoin, 1882-1893. — Léonard Lagorce-Boivin, 1893-1898. — Frs-Xavier-Alexis Bouvier, 1898-1902. — Pierre-Marc-Albert Hogue, 1902-1909.

Adamsville (*St-Innocent-Ferrier*), Brome, P. Q., (F. 1860 — P. 935) :
M. J.-C.-A. Loisselle, curé.

Anciens curés : MM. Alphonse Gatiou, 1873-1874. — Azarie Desnoyers, 1874-1875. — Jos.-Urgèle Charbonneau, 1875-1880. — Geo.-Frédéric-Arthur Saint-Louis, 1880-1883. — Léonard Lagorce-Boivin, 1883-1885. — Joseph-Cléophas Bernard, 1885-1888. — Rodrigue Desnoyers, 1888-1893. — Cyriac-Léopold-Napoléon Angers, 1893-1900. — Michel Beauregard, 1900-1902. — Jean-Bte-Arthur Allaire, 1902-1906. — Jean-Raphaël Lussier, 1907-1909.

Ange-Gardien, Rouville, P. Q., (F. 1855 — P. 1,454) :
M. J.-A. Balthazard, curé.

Anciens curés : MM. Julien Leblanc, 1856-1861. — Pierre-Ludger Paré, 1861-1891. — Jean-Bte Durocher, 1891-1901. — Jos.-ph-Hubert Nadeau, 1901-1910.

Bedford (*Saint-Damien*), Missisquoi, P. Q., (F. 1869 — P. 1,275) :
MM. C.-H. Tétreau, curé ; F.-F.-X. Larose, vicaire.
1886. — *Socurs de Saint-Joseph* (de Saint-Hyacinthe).

Anciens curés : MM. Jos.-Benjamin-Frédéric Gigault, 1869-1874. — Elphège Gravel, 1874-1880. — Jos.-Urgèle Charbonneau, 1880-1885. — Léonard Lagorce-Boivin, 1885-1891. — Léon-Lévi Dupré, 1891-1892. — Abraham-Télesphore Guertin, 1892-1893. — Stanislas-Dosithée-Rodrigue Desnoyers, 1893-1897. — Jean-Bte Tétreau, 1897-1907. — Edmond Decelles, 1907-1909.

Belœil (*Saint-Mathieu*), Verchères, P. Q., (F. 1772 — P. 1,601) :
MM. F.-X. Jeannotte, chan. tit., curé ; J.-A. Lamontagne,
J.-Albert Vézina, vicaires.

1846. — *Soeurs des SS. Noms de Jésus et de Marie* (de Montréal)
1869. — *Soeurs de la Providence* (de Montréal). *Hospice Saint-Victor* : M. M. Cordeau, aumônier.
1900. — *Frères Maristes des Ecoles* (de St-Hyacinthe).

Ancien desservant : M. Mathieu Camin-La-Taille, 1772-1773.

Anciens curés : MM. Jos.-Etienne Demeulle, 1773-1775. — François Noiseux, 1775-1796. — Pierre Fréchete, 1793-1816. — Jos.-Orésime Leprohon, 1816. — Ls-Amable Prévost, 1816-1820. — Pierre-Robert Bitaillé, 1820-1821. — André-Toussaint Lagarde, 1821-1824. — Jean-Bte Bélanger, 1824-1831. — Théophile Durocher, 1831-1852. — Eusèbe Durocher, 1852-1862. — Frs-Augustin Lemay, 1862-1868. — Mgr Charles Larocque, évêque de St-Hyacinthe, curé à Belœil, 1868-1875. (avec les desservants suivants : MM. Jean-Bte Dupuy, 1868-1869. — Ls-Hyacinthe Lasalle 1869-1872. — Frs-Xavier Jeannotte, 1872-1874. — Maxime Decelles, 1874-1875). — MM. Hilaire Millier, 1875-1885. — Antoine-Damase Limoges, 1885-1893. — Jos.-Alphonse Gravel, 1893-1901.

CURES DU DIOCÈSE DE SAINT-HYACINTHE — *Suite*,

Clarenceville (*Saint-Jacques*), Missisquoi, P. Q., (F. 1872 — P. 448).

M. J.-P. Lavoilette, curé.

1891. — *Socurs de Saint-Joseph* (de Saint-Hyacinthe).

Anciens curés : MM. Gédéon Gaudreau, 1883-1893. — Pierre-Charles Boulay, 1893-1897. — Napoléon-Paul Bélanger, 1897-1899. — Joseph-André Bonin, 1899-1903. — Philémon-Donat Darche, 1903-1910.

Dunham (*Sainte-Croix*), Missisquoi, P. Q., (F. 1842 — P. 752) :

M. J.-I. Larose, curé.

Anciens curés : MM. Wenceslas Clément, 1850. — Benjamin - Joseph Leclair, 1850. — William Dolau, 1850-1851. — William Fitzgerald, 1851-1857. — André-Benjamin Dufresne, 1857-1863. — George-Jos. Browne, 1863-1867. — Jean-Bte-Henri Milette, 1867-1871. — Jos. Judoin, 1871-1876. — Jos. Beaudry, 1876-1884. — Olivier L'duc, 1884-1886. — Cyriac-Léopold-Napoléon Angers, 1886-1893. — Jos.-Alfred Arehambault, 1893-1900. — Paul-Emile Noiseux, 1900-1907.

Frelighsburg (*Saint-François d'Assise*), Missisquoi, P. Q., (F. 1836 — P. 604) :

M. J.-É. Roy, curé.

1903. — *Soeurs de la Présentation* (de Saint-Hyacinthe).

Anciens curés : MM. Charles Sicard, 1886-1891. — Pierre-Athanase Saint-Pierre, 1891-1897. — Elphège Caron, 1897-1899. — Frs - Xavier - Noël Boulais, 1899-1907. — Chs-Hector Tétreau, 1905-1907.

Granby (*Saint-Cœur de Marie*), Shefford, P. Q., (F. 1837 — P. 4550) :

MM. Marcel Gill, curé ; J.-Ernest Vézina, R. Tanguay, vicaires.

1879. — *Socurs de la Présentation* (de Saint-Hyacinthe)

1890. — *Frères Maristes des Ecoles* (de St-Hyacinthe).

Anciens missionnaires : R. P. Jean-Henri Baudrand, O. M. I., 1844-1845. — MM. Benjamin-Joseph Leclaire, 1845. — Joseph-Magloire Limoges 1845. — Jean-Joël Prince, 1845-1848. — Jacques-Edouard LeBlond, 1848. — Jean-Bte Champeau, 1849. — Jos.-Quinn, 1849-1855. — Geo.-Stanislas Kertson, 1855-1859.

Anciens curés : MM. Geo.-Stanislas Kertson, 1859-1860. — Chs Saint Georges, 1860. — Michaël McAuley, 1860-1868. — Marie-Jos. Balthazard-Saint-Martin, 1868-1871. — Henri Balthazard-Saint-Martin, 1871-1877. — Jos.-Alfred Nadeau, 1877-1887.

Henryville (*Saint-Georges*), Iberville, P. Q., (F. 1832 — P. 1,007) :

M. P.-C. Boulay, curé.

1862. — *Socurs de la Présentation* (de Saint-Hyacinthe).

Anciens curés : MM. Jos.-Jean-Narcisse Trudel, 1833. — Clément Aubry, curé de St-Athanase, desservant, 1833-1834. — Chs-Léon Vinet-Souligay, 1834-1835. — Félix Perreault, 1835-1842. — Jean-Bte-Abraham Brouillette, 1842-1846. — Vincent Plinguet, 1846-1848. — Joseph Dallaire, 1848-1850. — Toussaint St-Aubin, 1850-1892. — Isidore Bessette, 1892-1896. — Frs-Xavier-Alexis Bouvier, 1896-1898. — Jos.-Antoine Foisy, 1898-1907.

Knowlton (*Saint-Edouard*), Brome, P. Q., (F. 1868 — P. 445) :

M. H.-S. Bélisle, curé.

Ancien missionnaire : M. Azarie Desnoyers, 1868-1871.

Anciens curés : MM. Michel-Napoléon Bélanger, 1875-1880. — Jean-Bte-Wilfrid-Arthur Petit, 1880-1884. — Stanislas-Dos-ithée-Rodrigue Desnoyers, 1884-1888. — Joseph Bachand, 1888-1890. — Elie-Hormisdas Messier, 1890-1897. — Jos.-Michel Beauregard, 1897-1900. — Frs-Arthur Le Brice de Kérouck, 1900-1904. — Edmond Decelles, 1904-1907.

CURES DU DIOCÈSE DE SAINT-HYACINTHE — *Suite*,

La Présentation, St-Hyacinthe, P. Q., (F. 1806 — P. 1,216) :
M. J.-A. Laurence, curé.

Anciens curés : MM. Louis-Martial Bardy, 1804-1823. — Clément Aubry, 1823-1829. — Jean-Olivier Giroux, 1829-1832. — Pierre Mercure, 1832-1844. — Joseph Jarret-de-Beaugard, 1844-1868. — Frs-Xavier-Isaïe Soly, 1868-1879. — Alfred-Louis Bourque, 1879-1893. — Pierre-Ludger Paré, 1893-1907.

Marieville (v. Sainte-Marie de Monnoir).

Milton (*Sainte-Cécile*), Shefford, P. Q., (F. 1846 — P. 1,180) :
M. J.-A. Benoît, curé.

Anciens desservants : MM. Jean-Joël Prince, 1846-1847. — Isidore-Herménégilde Noiseux, 1847-1848. — Wenceslas Clément, 1848-1849. — Jacques-Edmond Leblond, 1849. — Joseph Quinn, 1849-1850. — Maxime Piette, 1850. — W. Clément, 1850-1851. — Jos.-Alexandre Boisvert, 1851. — Frs Refour, 1851-1855.

Anciens curés : MM. Jos. Caboury, 1855-1866. — Jos.-Solyme Taupier, 1866-1871. — Joseph Noiseux, 1871-1885. — Jos.-Urbain Charbonneau, 1895-1894. — Léon-Lévi Dupré, 1894-1896. — Abraham-Télesphore Guertin, 1896-1903.

Mont-Johnson (*Saint-Grégoire d'Iberville*), Iberville, P. Q., (F. 1836 — P. 1,200) :
M. P.-E. Noiseux, curé.

Ancien desservant : M. Henri-Liboire Girouard, curé de Ste-Marie de Monnoir, 1841-1843.

Anciens curés : MM. Pierre-Albert Sylvestre, 1843-1845. — Etienne Chartier, 1845-1849. — Etienne-Hippolyte Hicks, 1849-1850. — Ignace-Jean-Zéphirin Resther, 1850-1852. — Isidore-Herménégilde Noiseux, 1852-1855. — Pierre-Jérémie Crevier, 1855-1856. — Octave Monet, 1856-1866. — Pierre Hévy, 1866-1871. — Jos.-Prosper Dupuy, 1871-1885. — J.-Bte Durocher, 1885-1888. — Elphège-Etienne-Prime Filiatrault, 1888-1891. — Léonard-Lagorce Boivin, 1891-1893. — Joseph Jodoin, 1893-1896. — Jos.-Zéphirin Vincent, 1896-1908.

North-Stanbridge (*Saint-Ignace*), Missisquoi, P. Q., (F. 1873 — P. 486) :
M. J.-R. Lussier, curé.

Anciens curés : MM. Jean-Baptiste Chartier, 1877-1878. — Edmond Lessard, 1878-1885. — Joseph-Zéphirin Vincent, 1885-1891. — Louis-Ferdinand Coderre, 1891-1893. — Jean-Chrysostôme Raynaud-Blanchard, 1893-1898. — Joseph-Arsène Benoît, 1898-1903. — Joseph-Omer Gadbois, 1903-1907. — Joseph-Charles-Antoine Loïselle, 1907-1909.

Notre-Dame de Richelieu, Rouville, P. Q., (F. 1860 — P. 670) :
M. R. Lamoureux, curé.

1907. — *Sœurs de Saint-Joseph* (de Saint-Hyacinthe).

Anciens curés : M. Antoine Damase Limoges, 1868-1869. — Jos.-Prosper Dupuy, 1869-1871. — Jos.-Ephraïm Germain, 1871-1874. — Michel Godard, 1874. — Frs-Xavier Jeannotte, 1874-1876. — Louis-Alfred Bourque, 1876-1879. — Jean-Bte Michon, 1879-1880. — Henri Balthazard-Saint-Martin, 1880-1887. — Jos.-Charles Cormier, 1887-1897. — Pierre-Charles Boulay, 1897-1904.

Notre-Dame de Stanbridge, Missisquoi, P. Q., (F. 1845 — P. 850) :
M. T.-J. Barré, curé.

Anciens curés : MM. Benjamin-Joseph Leclaire, 1846-1877. — Henri Balthazard dit St-Martin, 1877-1880. — Jean-Bte Michon, 1880-1897. — Gédéon-Frédéric-Arthur Saint-Louis, 1897-1903. — Abraham-Télesphore Guertin, 1903-1904. — Jos.-Auguste Laurence, 1904-1907.

CURES DU DIOCÈSE DE SAINT-HYACINTHE — *Suite*,

- Pike-River (*St-Pierre de Véronne*), Missisquoi, P. Q., (F. 1892 — P. 450) :
 M. P.-M.-J. Benoit, curé.
Anciens curés : MM. Pierre-Joseph Cardin, 1892-1900. — Jos.-Hubert Beaudry, 1900-1904. — Jos.-Napoléon-Césaire Maynard, 1904-1907. — Charles-Hector Tétreau, 1907-1909.
- Rougemont (*Saint-Michel*), Rouville, P. Q., (F. 1886 — P. 672) :
 M. A.-F. Kéroack, curé.
Anciens curés : MM. Olivier Leduc, 1886-1891. — Elphège-Etienne-Prime Filiatrault, 1891-1900. — Cyriac-Léopold-Napoléon Angers, 1900-1901. — Narcisse Latraverse, 1901-1904.
- Roxton-Falls (*Saint-Jean-Baptiste*), Shefford, P. Q., (F. 1856 — P. 2,470) :
 MM. C.-N. Leduc, curé ; J.-T.-A. Tourigny, vicaire.
 1887. — *Sœurs de la Présentation* (de Saint-Hyacinthe).
 1887. — *Frères Maristes des Ecoles* (de Saint-Hyacinthe).
Anciens curés : MM. Joseph-Alexandre Boisvert, 1850-1854. — Jacques-Denis Michon, 1854-1868. — Frs-Xavier Pratte, 1868-1876. — Raphaël Larue, 1876-1881. — Jean-François Santenac, 1881-1898.
- Roxton-Pond (*St-Pudencienne*), Shefford, P. Q., (F. 1837 — P. 1,206) :
 M. J.-E. Létourneau, curé.
 1902. — *Sœurs de Saint-Joseph* (de Saint-Hyacinthe) :
Anciens curés : MM. Louis-Alfred Bourque, 1873-1876. — Alfred-Stanislas Dupuy, 1876-1884. — Elphège-Etienne-Prime Filiatrault, 1884-1888. — Joseph-Claver Bessette, 1888-1889. — Isidore Bessette, desservant, 1889 — Jos.-Antoine Foisy, 1889 - 1898. — Pierre-Athanase Legros-Saint-Pierre, 1898-1901. — Louis-Arthème Dutilly, 1901-1905. — Lucien-Evariste Cormier, 1905-1908.
- Sorel (*Saint-Pierre*), Richelieu, P. Q., (F. 1670 — P. 8,664) :
 MM. J.-C. Bernard, ch. tit., curé ; J.-A. Roy, J.-B.-H. Nadeau, E.-I. Bouvier, vicaires ; MM. F.-Z. Mondor, C. Sicard, H. Chapdelaine, anciens curés.
 1858. — *Congrégation de Notre-Dame* (de Montréal).
 1862. — *Sœurs Grises* (de Saint-Hyacinthe) : Hôpital Général.
 1897. — *Frères de la Charité* (de Montréal) :
 1897. — *Collège Commercial Mont Saint-Bernard*. — M. O. Péloquin, aumônier.
 1909. — *Académie du Sacré-Cœur*. — M. P.-N. Desmarais, aum.
Anciens missionnaires : MM. Germain Morin, 1669. — Hugues Pommier, 1670-1671. — Le Petit, 1672 - 1676. — Benoit-Pierre Duplein, 1676-1678. — Claude Volant de St-Claude, 1678 - 1682. — Pierre Volant de St-Claude, 1683-1685. — Paul Sennémaud, 1685. — Chrétien Leclercq, récollet, 1685-1686. — Etienne Guyotte, 1686 - 1687. — Jean-Frs Buisson de St-Cosme, 1687-1688. — B.-P. Duplein, 1688-1689. — Alexandre Doucet, 1689. — C. Volant de St-Claude, 1689 - 1693. — Laurent Gaschils, récollet, 1693-1697. — Guillain Beaudoin, récollet, 1697-1698. — Hilaire de St-Hilaire, récollet, 1698. — Romuald Lebrun, récollet, 1699 - 1700. — Michel-Philibert Boy, 1702. — Claude Le Breton, P. S. S., 1703. — Léonard Chaigneau, P. S. S., 1703-1704. — Louis Geoffroy, P. S. S., 1701. — *Les-Frs de la Faye*, 1704. — L. Chaigneau, 1708. — Chs de la Goudalie, P. S., 1708-1718. — Jos. Isambart, P. S. S., 1718-1720. — Jean-Bte Arnauld, 1720-1721.
Anciens curés : MM. Jean-Bte Arnauld, 1721 - 1726. — Emmanuel Crespel, récollet, 1726 - 1728. — *Les-Hyacinthe Dumcsny*, récollet, 1728 - 1729. — Pierre Verquaille, récollet, 1729-1734. — Julien Rainville, récollet, 1734-1741. — Amable-Ambroise Rouillard, récollet, 1741-1743. — Antoine Hervieux, récollet, 1743-1747. — Chs-Ange Collet, 1747-1750. — Jean-*Les-Laur*rent Parent, 1750 - 1757. — Mathieu-Camin Lataille, 1757 - 1759. — Jos-Hippolyte Filleau-Dubois, 1759 - 1775. — Pierre-René-Ambroise Martel, 1775-1805. — *Les-Gabriel* Rolland-Lenoir, 1806-1814. — René-Olivier Bruneau, 1814-1815. — René-Pierre Joyer, 1815-1816. — Pierre Bourget, 1816-1817. — Jean-Bte Kelly, 1817-1849. — Jos.-Magloire Limoges, 1819-1861. — Hilaire Millier, 1861-1875. — Léon-Lévi Dupré, 1875-1889. — Maxime Decelles, 1889-1893.

CURES DU DIOCÈSE DE SAINT-HYACINTHE — *Suite*.

Sweetsburg (*Ste-Rose de Lima*), Missisquoi, P. Q., (F. 1875 — P. 697) :

M. J.-É.-E. Pelletier, curé.

1905. — *Sœurs de la Présentation* (de Saint-Hyacinthe).

Anciens curés : MM. Jean-Chrysostôme Raynaud-Blanchard, 1877-1878. — Jean-Bte Sabin St-Onge, 1878-1880. — Olivier Leduc, 1880-1884. — Abraham-Télesphore Guertin, 1884-1892. — Albert-Pierre-Marie Hogue, 1892-1895. — Jos.-Auguste Laurence, 1895-1901. — Romuald - Théophile - Sébastien Lamoureux, 1901-1904. — Jos.-Alfred St-Amour, 1904-1907.

Village Richelieu (v. Notre-Dame de Richelieu).

Waterloo (*Saint-Bernardin*), Shefford, P. Q., (F. 1865 — P. 1.644) :

MM. J.-M. Beaugregard, curé ; C.-H. Lafontaine, vicaire ; J.-L. Beaugregard, ancien curé.

1882. — *Sœurs des SS. Noms de Jésus et de Marie* (de Montréal).

1889. — *Frères Maristes des Ecoles* (de St-Hyacinthe).

Ancien desservant : M. Pierre-Edmond Gendreau, curé de West-Shefford, 1864-1865.

Anciens curés : MM. Pierre-Edmond Gendreau, 1865-1868. — Louis-Alphonse Phaneuf, 1868-1883. — George-Frédéric-Arthur Saint-Louis, 1883-1888. — Joseph-Cléophas Bernard, 1888-1893. — Joseph-Ludger Beaugregard, 1893-1903.

West-Farnham (*Saint-Romuald*), Missisquoi, P. Q., (F. 1847 — P. 4.034) :

MM. J.-M. Laflamme, curé ; L.-C. Savoie, A.-U. Langelier, vicaires ; H. Balthazard, ancien curé.

Religieux de Ste-Croix (de St-Laurent) : Collège commercial.

RR. PP. Jos. Girard, *c. s. c.*, aumônier ; Jos. Pinet, *c. s. c.*, assistant.

1873. — *Sœurs de la Présentation* (de Saint-Hyacinthe).

1876. — *Sœurs Grises* (de Saint-Hyacinthe) : *Hôpital Sainte-Elisabeth* : M. L.-A. Larocque.

1882. — *Sœurs de la Sainte-Famille* (de Sherbrooke).

Anciens curés : MM. Joseph-Dallaire, 1850-1852. — Isidore Desnoyers, 1852-1854. — Hercule-Thomas Clément, 1854-1856. — James Quinn, 1856-1860. — Edouard Springer, 1860-1868. — Jean-Bte Véronneau, 1868-1881. — Antoine-Damase Limoges, 1881-1885. — Jos.-Prosper Dupuy, 1885-1900.

West-Shefford (*Saint-François-Xavier*), Shefford, P. Q., (F. 1856 — P. 1.127) :

MM. A. Saint-Amour, curé ; A.-P. Neveu, vicaire.

1906 — *Sœurs de Saint-Joseph* (de Saint-Hyacinthe).

Anciens desservants et curés : MM. Geo.-Stanislas Kertson, missionnaire de Granby, dess., 1858-1859. — Chs Boucher, 1859-1864. — Edmond Gendreau, 1864-1865. — Michaël McAuley, curé de Granby, dess., 1865-1868. — Marie-Joseph Balthazard Saint-Martin, curé de Granby, dess., 1868-1870. — Zéphirin Mondor, 1870-1876. — Jos.-Israël Courtemanche, 1876-1884. — Jean-Bte-Wilfrid-Arthur Petit, 1884-1895. — Albert-Pierre-Marie Hogue, 1895-1902. — Joseph-Michel Beaugregard, 1902-1903. — Théodose-Joseph-Barré, 1903-1907.

Saint-Aimé, Richelieu, P. Q., (F. 1836 — P. 2.176) :

MM. C.-L.-N. Angers, curé ; J.-L. Boisvert, vicaire.

1855. — *Sœurs de la Présentation* (de Saint-Hyacinthe).

1860. — *Religieux de Sainte-Croix* (de Saint-Laurent).

R. P. Y. Lepage, *c. s. c.*, aumônier.

Anciens curés : MM. Jean-Bte Dupuy, sr, 1836-1841. — Pierre Lafrance, 1841-1842. — Louis Turcot, desservant, 1842-1843. — Jean-Bte Esdras Lamotte, 1843-1844. — Louis-Ignace Guyon, desservant, 1844. — Pierre Lafrance, 1844-1848. — Edouard Lecours, 1848-1861. — Julien LeBlanc, 1861-1864. — Joseph-Zéphirin Dumontier, 1864-1872. — Godefroi Marchesseau, 1872-1881. — Michel Godard, 1881-1902. — Olivier Leduc, 1902-1909.

CURES DU DIOCÈSE DE SAINT-HYACINTHE — *Suite*.

Saint-Alexandre, Iberville, P. Q., (F. 1851 — P. 1,400) :

MM. J.-A. Archambault, curé ; L.-A. Thuot, vicaire.
1861. — *Socurs de la Présentation* (de Saint-Hyacinthe).

Anciens curés : MM. Olivier Desorcys, 1854-1876. — Victor Gatineau, 1876-1898. — Jos.-Arsène Benoit, desservant, 1898. — Joseph Jodoin, 1898-1904.

Saint-Alphonse de Granby, Shefford, P. Q., (F. 1869 — P. 569) :

M. C.-A. Perrault, curé.

Ancien desservant : M. Henri Balthazard-Saint-Martin, curé de Granby, 1874-1875.

Anciens curés : MM. François-Xavier Bertrand, 1875-1881. — Jean-Chrysostôme Raynaud-Blanchard, 1881 - 1887. — Joseph-Hubert Nadeau, 1887 - 1893. — Louis-Ferdinand Coderre, 1893-1897. — Pierre-Athanase Legros-Saint-Pierre, 1897-1898. — Louis-Arthème Dutilly, 1898-1901. — Lucien-Evariste Cormier, 1901-1905. — Joseph-Elie Letourneau, 1905-1908.

Sainte-Angèle de Monnoir, Richelieu, P. Q., (F. 1862 — P. 885) :

MM. J.-D. Meunier, curé ; J.-A.-H. Lagacé, vicaire.

Ancien desservant : M. Edouard-Joseph Crevier-Bellerive, curé de Ste-Marie de Monnoir, 1865-1868.

Anciens curés : MM. Louis-Eloi Poulin, 1868-1874. — Ls Cléophas Blanchard, 1874-1889.

Sainte-Anne de Sabrevois, Iberville, P. Q., (F. 1884 — P. 465) :

M. C.-A. Guillet, curé.

Anciens curés : MM. Jean-Bte Tétreau, 1887-1896. — Elie-Hormisdas Messier, 1896-1904. — Pierre-Charles Boulay, 1904-1907.

Sainte-Anne de Soré, Richelieu, P. Q., (F. 1876 — P. 1,050) :

M. J.-H. Beaudry, curé.

Anciens curés : MM. Frs-Xavier Vanasse, 1879-1894. — Frs-Xavier Jeannotte, 1894 - 1897. — Emmanuel Guilbert, 1897 - 1903. — Arthur-Valmore Roy, 1903-1907.

Saint-Antoine, Verchères, P. Q., (F. 1750 — P. 1,419) :

MM. J.-H. Nadeau, curé ; O. Huot, vicaire.
1880. — *Socurs de Saint-Joseph* (de Saint-Hyacinthe).

Anciens curés : MM. Michel Gervaise, 1750-1785. — Thomas Kember, curé de Contrecoeur, desservant, 1785-1786. — Louis Payet, 1786-1798. — Pierre-Joseph Compain, 1798-1806. — Bonaventure Alinotte, 1806-1834. — Michel Cusson, 1834-1858. — Jean-Bte Dupuy, 1858-1877. — Jean-Bte Dupuy, jr, 1877-1903. — Georges-Frédéric-Arthur Saint-Louis, 1903-1910.

Saint-Armand Station (*N.-D. de Lourdes*), Missisquoi, P. Q., (F. 1873 — P. 602) :

M. P.-C.-R. Desnoyers, curé.

Anciens desservants : MM. Frédéric Gigault, curé de Bedford, 1872-1874. — Elphège Gravel, 1874-1878.

Anciens curés : MM. Aimé Esdras Rivard, 1878-1896. — Narcisse Latraverse, 1896-1901. — Jean-Raphaël Lussier, 1901-1906. — Joseph-Clément Guertin, 1906-1907. — Jos.-Arthur-Flavien Halde, 1907-1908.

Saint-Athanase ou Iberville, Iberville, P. Q., (F. 1822 — P. 2,772) :

MM. J.-C. Cormier, curé ; P.-A. Trudeau, vicaire.
1868. — *Congrégation de Notre-Dame* (de Montréal).

1885. — *Frères Maristes des Écoles* (de Saint-Hyacinthe). École et Scolasticat ; M. Az. C.-Després, aumônier.

Anciens curés : MM. Rémi Gaulin, 1822-1824. — Jos.-Edouard Morisset, 1824-1825. — Jean-Olivier Giroux, 1825-1829. — Clément Aubry, 1829-1836. —

CURES DU DIOCÈSE DE SAINT-HYACINTHE — *Suite*,

Eusèbe Durocher, 1836-1842. — Antoine-Jos. Ginguet, 1842. — Timothée-Prime-Paul Filiatrault, 1842 - 1843. — Isidore Gravel, 1843 - 1851. — Gédéon Ubald Huberdeau, 1851 - 1852. — Jean - Bte Dupuy, 1852 - 1858. — Ignace-Jeau-Zéphirin Resther, 1858-1860. — Hilaire Millier, 1860-1861. — Antoine O'Donnell, 1861 - 1862. — Ignace-Jeau-Zéphirin Resther, 1862-1866. — Eus. Durocher, 1866-1867. — Frs Pratte, 1867-1868. — Chs Saint-Georges, 1868-1901.

Saint-Barnabé, St-Hyacinthe, P. Q., (F. 1840 — P. 953) :

M. J.-U. Charbonneau, curé.

Anciens desservants : MM. Jos.-Gaspard-Suzanne Ginguet, curé de St-Jude, 1840 - 1846. — Pierre Ménard (id.), 1846 - 1847. — Jos.-André Provençal (id.), 1847-1850.

Anciens curés : MM. Nazaire Hardy, 1850-1859. — Jean-Charles-Alfred Desnoyers, 1859-1866. — Octave Monet, 1866-1883. — Jos.-Delphis Meunier, 1883-1889. — Isidore Bessette, 1889-1899. — Geo-Frédéric-Arthur Saint-Louis, 1899-1897. — Jos.-Charles Cormier, 1897-1901. — Cyriac-Léopold-Napoléon Angers, 1901-1909.

Saint-Bernard, St-Hyacinthe, P. Q. (B. de P. Michaudville), (F. 1908 — P. 550) :

M. F.-M. Gosselin, curé.

Sainte-Brigide de Monnoir ou d'Iberville, Rouville, P. Q., (F. 1843 — P. 1,380) :

M. P.-A. Saint-Pierre, curé.

Anciens desservants : M. François-Marie Lamarre, curé de St-Césaire, assiste de M. Denis Mc Keavy, 1842-1844. — M. Henri-Liboire Girouard, curé de Ste-Marie de Monnoir et ses vicaires, MM. Modeste Foisy et Benjamin-Joseph Leclair, 1844-1845. — M. Etienne Chartier, curé de St-Grégoire du Mont Johnson, et son vicaire M. Ovide Pelletier, 1847-1850. — Félix Perreault, 1850 - 1852. — Marie-Joseph Balthazard-Saint-Martin, 1852-1853. — Isidore Desnoyers, curé de Farnham, desservant, 1853-1854. — Hector - Antoine Drolet, 1854 - 1855. — Ovide Pelletier, 1855 - 1859. — Jos.-André Provençal, curé de St-Césaire, desservant, 1859-1860. — Jos.-Ephrem Germain, 1860-1871. — Jos.-Solyme Taupier, 1871-1887. — Henri Balthazard-Saint-Martin, 1887-1901.

Saint-Césaire, Rouville, P. Q., (F. 1822 — P. 2,456) :

MM. P.-M.-A. Hogue, curé ; C.-E. Burque, vicaire.

1857. — *Socurs de la Présentation* (de Saint-Hyacinthe).

1869. — *Religieux de Sainte-Croix* (de Saint-Laurent). Collège commercial et jувénat St-Joseph : R. P. R. Crevier, c.s.c., aumônier.

1881. — *Socurs de la Sainte-Famille* (de Sherbrooke).

Anciens curés : MM. Frs-Xavier Leduc, 1822. — Isidore Poirier, 1822-1823. — Bernard-Benjamin Decoigne, desservant, 1823. — Pierre-Marie Mignault, curé de Chambly, dess., 1823-1825. — Michel Quintal, 1824-1825. — Jos.-David Delisle, 1825-1832. — Jos.-Alexandre Boisvert, 1832-1834. — Frs-Marie Lamarre, 1834 - 1844. — Louis Turcot, 1844 - 1850. — Jos.-André Provençal, 1850-1889. — Théodule Boivin, 1889-1909.

Saint-Charles, St-Hyacinthe, P. Q., (F. 1740 — P. 794) :

MM. Jos.-S. Taupier, curé ; O. Paulhus, vicaire.

1908. — *Socurs de la Présentation* (de St-Hyacinthe).

Anciens missionnaires et curés : MM. Jean-Bte Gosselin, 1740-1741. — Michel Gervaise, 1741. — Jean-Bte Frichet, 1741 - 1754. — Ls-Joseph Mercereau, 1754 - 1758. — Mathieu Camin-La Taille, 1758 - 1782. — Joseph Martel 1782 - 1793. — Michel Brunet, 1793 - 1800. — Gabriel-Elzéar Taschereau.

CURES DU DIOCÈSE DE SAINT-HYACINTHE — *Suite*.

1800-1802. — Michel-Herménégilde Vallée, 1802-1810. — Pierre Robitaille, 1810 - 1830. — Augustin-Magloire Blanchet, 1830 - 1838. — Antoine-Joseph Ginguet, 1838 - 1842. — Joseph Moll, 1842 - 1844. — Chs-Irénée Lagorce, 1844-1848. — Claude-Antoine Ternet, 1848-1851. — Pierre-Jérémie Crevier, 1851-1855. — Hector-Antoine Drolet, 1855-1856. — Marie-Joseph Balthazard-Saint-Martin, 1856-1865. — Chs St-Georges, 1865-1868. — Frs-Auguste Lemay, 1868 - 1872. — Jos.-Zéphirin Dumontier, 1872 - 1876. — Jacques-Denis Michon, 1876-1887.

Saint-Damase, St-Hyacinthe, P. Q., (F. 1817 — P. 1,087) :

MM. Ls.-N. Gauthier, chan. hon., curé ; J.-A. Séguin, vicaire ; J. Jodoim, ancien curé.

Anciens curés : MM. Isidore Poirier, 1823. — Tous-saint-Victor Papineau, vicaire à Chambly, desservant, 1823-1824. — Michel Quintal, 1824 - 1832. — Hubert Tétreau, 1832-1833. — Frs-Xavier Brunet, 1833-1869.

Saint-Denis, St-Hyacinthe, P. Q., (F. 1740 — P. 1,870) :

MM. J.-B. Michon, chan. hon., curé ; S.-E. Messier, Albert Ducharme, vicaires.

1783. — *Congrégation de Notre-Dame* (de Montréal).

1876. — *Soeurs Grises* (de Saint-Hyacinthe) ; *Hospice Saint-Louis* :

1878. — *Clercs Saint-Viateur*, collège commercial : R. P. P.-V.-J. Bonin, *c.s.v.*, aumônier.

1904. — *Congrégation des Soeurs des SS Coeurs de Jésus et de Marie* (de Joliette).

Anciens curés et missionnaires : MM. Jean-Baptiste Gosselin, miss., 1740-1741. — Michel Gervaise, miss., 1741-1753. — Jos.-François Youville de la Découverte, miss., 1753-1754. — Jean-Baptiste Friche, curé, 1754-1767. — Michel Gervaise, miss., 1767-1769. — François Cherrier, curé, 1769-1809. — Pierre Martin-Beaulieu dess., 1809-1810. — Jean-Baptiste Kelly, curé, 1810-1817. — Jean-Baptiste Bédard, curé, 1817-1834. — François-Xavier Demers, curé, 1834-1862. — Antoine O'Donnell, 1862-1897.

Saint-Dominique, Bagot, P. Q., (F. 1833 — P. 1,720) :

M. J.-B. Tétreau, curé.

1884. — *Soeurs de Saint-Joseph* (de Saint-Hyacinthe).

Anciens desservants : MM. Dieudonné Denis, curé de Ste-Rosalie, 1837. — Edouard-Joseph Crevier-Bellerive, curé de St-Hyacinthe, 1837-1842.

Anciens curés : MM. Godefroy Marchesseau, 1842-1844. — Ed-Jos. Crevier-Bellerive, 1844. — Isidore-Herménégilde Noisoux, 1844 - 1852. — Pierre-Albert Sylvestre, 1852-1855. — François Refour, 1855-1866. — Christophe Poulin, 1866-1883. — Jean-Bte Alphonse Duhamel, 1883-1889. — Pierre Laroche, 1889-1902. — Frs-Xavier-Alexis Bouvier, 1902-1907.

Saint-Éphrem d'Upton, Bagot, P. Q., (F. 1854 — P. 1,785) :

MM. Éd. Lessard, curé ; C.-V. Davignon, vicaire.

1878. — *Soeurs de la Présentation* (de Saint-Hyacinthe).

1887. — *Frères Maristes des Écoles* (de Saint-Hyacinthe).

Ancien desservant : M. Louis-Zéphirin Morceau, 1854-1856.

Anciens curés : MM. J.-Bte Courtemanche-Durocher, 1856-1862. — Frs-Xavier Michon, 1862-1867. — Ls.-Cléophas Blanchard, 1867-1874. — Jean-Bte Duhamel, 1874-1877. — Jos.-Magloire Quenneville-Laffamme, 1877-1885.

Saint-Grégoire d'Iberville (v. Mont-Johnson).

CURES DU DIOCÈSE DE SAINT-HYACINTHE — *Suite*.

Sainte-Hélène, Bagot, P. Q., (F. 1853 — P. 1,300) :

MM. F.-N.-N. Boulais, curé ; J.-L. Charbonneau, vicaire.

Anciens desservants : MM. Ls-Misaël Archambault, curé de St-Hugues, 1854-1856. — Jean-Bte Courtemanche-Durocher, curé de St-Ephrem d'Upton, 1856-1858.

Anciens curés : MM. Jean-Bte Dupuy, 1858-1864. — Ls-Eloi Poulin, 1864-1868. — Victor Gatineau, 1868-1876. — Joseph Jodoin, 1876-1880. — Michel-Napoléon Bélanger, 1880-1894. — Joseph-Urgel Charbonneau, 1894-1900. — Pierre-Joseph Cardin, 1900-1909.

Saint-Hilaire, Rouville, P. Q., (F. 1799 — P. 1,300) :

M. G. Gaudreau, curé.

1850. — *Socurs des SS. Noms de Jésus et de Marie* (de Montréal).
1906. — *Frères Maristes des Ecoles* (de Saint-Hyacinthe).

Anciens desservants : MM. J.-Bte Bédard, 1799-1802. — Gabriel-Elzéar Tasche-reau, 1802. — Michel-Herménégilde Vallée, 1802-1808. — Pierre Fréchette, 1808-1816. — Jos.-Onésime Leprohon, 1816. — Ls-Amable Prévost, 1816-1820. — 1820-1821. — André-Toussaint Lagarde, 1821-1824. — J.-Bte Bélanger, 1824-1831.

Anciens curés : MM. Jaques Odelin, 1831-1841. — Théophile Durocher, desservant, 1841. — Les Pères Oblats M. L., 1841-1843. — MM. Jos. Quevillon, 1843-1844. — Théophile Durocher, 1844-1845. — Timothée Filiatrault, 1845-1848. — Jos. Morin, 1848-1852. — Frs-Xavier Caisse, 1852-1854. — Octave Monet, 1854-1856. — Hilaire Millier, 1856-1860. — Frs-Xavier-Isaïe Soly, 1860-1866. — Charles Boucher, 1866-1873. — Michel Godard, 1873-1881. — Théodule Boivin, 1881-1889. — Ls-Cléphas Blanchard, 1889-1894. — Jos.-Magloire Quemneur-Lafamme, 1894-1900. — Urgel Charbonneau, 1900-1904.

Saint-Hugues, Bagot, P. Q., (F. 1827 — P. 1,621) :

MM. E.-H. Messier, curé ; J.-N.-C. Maynard, vicaire.

1855. — *Socurs de la Présentation* (de Saint-Hyacinthe).

Anciens curés : MM. Amable Brais, 1827-1830. — Henri-Liboire Girouard, 1830-1834. — Ls-Barthélemy Brien, 1834-1835. — Etienne Birs-Desmar-teaux, 1835-1840. — Ls-Misaël Archaubeault, 1840-1880. — Georges-Joseph Browne, 1880-1902. — Victor Chartier, 1902-1908. — Jos.-Zéphirin Vincent, 1908-1910.

Saint-Ignace (v. North Stanbridge).

Saint-Jean-Baptiste, Rouville, P. Q., (F. 1787 — P. 1,050) :

M. A.-V. Roy, curé.

1894. — *Socurs de la Présentation* (de Saint-Hyacinthe) :

Anciens curés : MM. J.-Bte Bédard, 1797-1804. — Ls-Martial Bardy, 1804-1806. — Chs-Frs Langlois-Germain, 1806-1807. — Jean-Bte Lajus, 1807-1809. — Chs-Frs Langlois-Germain, 1809-1814. — Louis Gagné, 1814-1829. — Toussaint-Victor Papineau, 1829. — Pierre Lafrance, 1829-1834. — Louis Naud, 1834-1836. — Pierre Lafrance, 1836-1841. — Jean-Bte Dupuy, 1841-1843. — Sévère-Césaire Hotte, 1843-1845. — Jean-Bte Dupuy, 1845-1846. S.-C. Hotte, 1846-1859. — Pierre Hevey, 1859-1866. — Frs-Xavier-Isaïe Soly, 1866-1868. — Jacques-Denis Michon, 1868-1869. — Antoine-Damase Limoges, 1869-1881. — Jean-Bte Véronneau, 1881-1897. — Jos.-Omer Gad-bois, desservant, 1897. — Frs-Xavier Jeannotte, 1897-1901. — Henri Bal-thazard-Saint-Martin, 1901-1907.

Saint-Joachim, Shefford, P. Q., (F. 1858 — P. 901) :

M. J.-É. Lemonde, curé.

Anciens desservants : MM. Chs Boucher, curé de St-Frs-Xavier de Shefford, 1860-1864. — Pierre-Edmond Gendreau, curé de Waterloo, 1864-1868. — Ls-Alphonse Phaneuf, curé de Waterloo, 1868-1873.

Anciens curés : MM. Ls-Salomon Lambert, 1873-1874. — Isidore Bessette, 1874-1875. — Jean-Bte Michon, 1875-1876. — Cyrille Davignon, 1876-1879. — Marcel-Louis-Télesphore Gill, 1879-1887. — Jos.-Ludger Beauregard, 1887-1893. — Ls-Adélar Senecal, 1893-1896. — Cyprien-Napoléon Leduc, 1896-1898. — Jos.-Marc-Cadioux, 1898-1902. — Théodore-Joseph Barré, 1902-1903. — Chs-Amédée Guillet, 1903-1907.

CURES DU DIOCÈSE DE SAINT-HYACINTHE — *Suite*.

Saint-Joseph de Sorel, Richelieu, P. Q., (F. 1875 — P. 1,937) :
M. J.-A. Bonin, curé.

1905. — *Socurs de Saint-Joseph* (de Saint-Hyacinthe).

Anciens curés : MM. Elphège-Etienne-Prime Filiatrault, 1881-1884. — Frs-Xavier-Alexis Bouvier, 1884-1896. — Esdras-Aimé Rivard, 1896-1902. — Joseph-Marc Cadieux, 1902-1907.

Saint-Jude, St-Hyacinthe, P. Q., (F. 1822 — P. 1,240) :
M. E. Filiatrault, curé.

1909. — *Sœurs de Saint-Joseph* (de Saint-Hyacinthe).

Anciens curés : MM. Michel Cusson, 1822-1834. — Amable Brais, 1834-1838. — Jos.-Gaspard-Suzanne Ginguet (en même temps curé de St-Barnabé), 1838-1846. — Pierre Ménard, 1846-1847. — Jos.-André Provençal, 1847-1850. — Ovide Pelletier, 1850-1853. — Marie-Joseph Balthazard-St-Martin, 1853-1856. — Hector-Antoine Drolet, 1856-1861. — Charles-Edouard Fortin, 1861-1883. — Jos.-Ephraïm Germain, 1883-1887. — Jos.-Alfred Nadeau, 1887-1896. — Joseph Noisieux, 1896-1900.

Saint-Liboire, Bagot, P. Q., (F. 1856 — P. 1,737) :
MM. J. Chaffers, curé ; Éug.-V. Lagacé, vicaire.

1905. — *Soeurs de Saint-Joseph* (de Saint-Hyacinthe).

Anciens curés : MM. Jean-Bte Durocher, 1858-1862. — Frs-Xavier-Eugène Michon, 1862-1864. — Charles Boucher, 1864-1866. — Paschal-Ubalde Brunel, 1866-1877. — Jean-François Santenac, 1877-1881. — Frs-Xavier Bertrand, 1881-1904. — Jos.-Ludger Guertin, 1904-1907.

Saint-Louis de Bonsecours, Richelieu, P. Q., (F. 1874 — P. 751) :
M. J.-C. Blanchard, curé.

Anciens curés : MM. Jos.-Magloire Quemneur-Laflamme, 1876-1877. — Chs-William Raymond, 1877-1884. — Jos.-Israël Courtemanche, 1884-1889. — Jos.-Ubalde Brunel, 1889-1898.

Sainte-Madeleine, St-Hyacinthe, P. Q., (F. 1876 — P. 1,081) :
M. J.-Bte Houle, curé.

1903. — *Soeurs de Saint-Joseph* (de Saint-Hyacinthe).

Anciens curés : MM. Frs-Zéphirin Mondor, 1876-1878. — Jean-Bte Chartier, 1878-1880. — Victor Chartier, 1880-1902. — Jos.-Ludger Guertin, 1902-1904.

Saint-Marc, Verchères, P. Q., (F. 1792 — P. 906) :
MM. J.-M.-M. Cadieux, curé ; J.-W. Guillet, vicaire.

Anciens curés : MM. Joseph Martel, 1794-1800. — Joseph Lelièvre-Duval, 1800-1802. — Gabriel-Léandre Arsenault, 1802-1808. — Michel-Herménégilde Vallée, 1808-1810. — Pierre Robitaille, 1810-1830. — Augustin-Magbire Blanchet, 1830-1832. — Frs-Xavier Demers, 1832-1834. — Antoine-Olivier Giroux, 1834-1840. — Frs-Xavier-Bellarmin Ricard, 1840-1844. — Tous-saint-Victor Papineau, 1844-1850. — Joseph-Elie Lévesque, 1850-1872. — Frs-Augustin Lemay, 1872-1894. — Léon-Lévi Dupré, desservant, 1894. — Frs-Xavier Vanasse, 1894-1907.

Saint-Marcel, Richelieu, P. Q., (F. 1852 — P. 930) :
M. Edmond Decelles, curé.

Anciens curés : MM. Pierre-Albert Sylvestre, 1855-1867. — Joseph Gaboury, 1867-1884. — Joseph Beaudry, 1884-1897. — Pascal-Ubalde Brunel, 1897-1901. — Frs-Xavier-Noël Boulais, 1901-1909.

CURES DU DIOCÈSE DE SAINT-HYACINTHE — *Suite*.

Sainte-Marie de Monnoir, Rouville, P. Q., (F. 1801 — P. 2,600) :
MM. L.-O. Roberge, desservant ; Paul Desrochers, vicaire ;
J.-N. Brodeur, retiré.

Petit Séminaire de Sainte-Marie de Monnoir, (fondé en 1853, par
M. Edouard Crevier, v. g.) : cours classique et commercial ;
affilié à l'Université Laval en 1879. MM. J.-A. Lemieux,
chan. tit. ; V. Larose, H.-A. Bergeron, J.-S. Caron, J.-F.-V.
Labonté, H. Chabotte, P. Hamel, J.-H. Barsalou, F.-X.-N.
Tanguay, G.-A. Godreau, C.-H.-O. Leduc, P. Ethier, F.-X.-A.
Larivière, L. Geoffrion, H. Desmarais, E. Alix, Ls-P. Tan-
guay, professeurs.

1853. — *Socurs de la Présentation* (de Saint-Hyacinthe).

M. J.-B.-H. Morrier.

1865. — *Socurs Grises* (de Saint-Hyacinthe). *Hospice Ste-Croix*,

Anciens curés et desservants : MM. Pierre Robitaille, curé de St-Olivier (au-
jourd'hui St-Mathias), 1801-1805. — Joseph Signay, 1805-1814. — Jean-
Bte-Isidore-Hospice Lajus, 1814-1830. — Pierre Robitaille, 1830-1834. —
Henri Liboire Girouard, 1834 - 1852. — Jos.-Edouard Crevier-Bellerive,
1852-1877. — Frs-Xavier Jeannotte, 1877 - 1894. — Jos.-Alfred Lemieux,
1894-1907. — Jos.-Ls-Auguste-Hormisdas Bergeron, 1907-1909. — Jean-
Bte Houle, 1909-1910.

Saint-Mathias, Rouville, P. Q., (F. 1739 — P. 650) :

M. J.-P. Laberge, curé.

Anciens missionnaires (de Chambly) : RR. PP. Michel Le Vasseur, récollet,
1739-1746. — Claude Carpentier (idem), 1746-1763. — Félix Bery (idem),
1763-1769. — M. Médard Pétrimoult, 1769-1777.

Anciens curés : MM. Pierre Picard, 1777-1798. — Pierre Robitaille, 1798-1807.
Amable Prévost, 1807 - 1816. — Pierre Consigny, 1816 - 1832. — Augustin
Tessier, 1832-1838. — Ls-Barthélemy Brien, 1838 - 1863. — Isidore
Hardy, 1863 - 1884. — Joseph Gaboury, 1884 - 1887. — Jean-Chrysostôme
Raynaud-Blanchard, 1887-1893. — Jos.-Hubert Nadeau, 1893-1901. — Jos.-
Auguste Laurence, 1901-1904. — Jos.-Hubert Beaudry, 1904-1907.

Saint-Nazaire d'Acton, Bagot, P. Q., (F. 1890 — P. 890) :

M. J.-O. Gadbois, curé.

Ancien desservant : M. Jos.-Ludger Marcorelles, 1889-1891.

Anciens curés : MM. Jos.-Ludger Marcorelles, 1891-1898. — Arthur-Valmore
Roy, 1898-1903. — Joseph-Audré Bonin, 1903-1907.

Saint-Ours (*l'Immaculée Conception*), Richelieu, P. Q., (F. 1740 —
P. 1,689) :

MM. J.-A. Foisy, curé ; L.-N. Lévesque, vicaire ; A. Saint-
Louis, ancien curé.

1868. — *Socurs de la Présentation* (de Saint-Hyacinthe).

1891. — *Frères de l'Instruction Chrétienne* (de Montréal).

Anciens missionnaires : De 1670 à 1750. Les missionnaires de Sorel et de
Contrecoeur, dont les derniers portaient, en général, le titre de curés de
Contrecoeur et de St-Ours. (Voir Sorel et Contrecoeur).

Anciens curés : MM. Jos.-Frs Youville de la Découverte, 1750-1778. — Pierre-
Antoine Porlier, 1778 - 1789. — Jean-Bte Boucher, 1789 - 1792. — Jean-
François Hébert, 1792-1831. — Jean-Bte Bélanger, 1831-1869. — Jacques-
Denis Michon, 1869 - 1876. — Olivier Desorcy, 1876 - 1903. — Emmanuel
Guilbert, 1903-1907.

Saint-Pie, Bagot, P. Q., (F. 1828 — P. 2,461) :

MM. P.-Z. Decelles, chan. tit., curé ; J.-A. Monfet, vicaire.

1888. — *Socurs de la Présentation* (de Saint-Hyacinthe).

CURES DU DIOCÈSE DE SAINT-HYACINTHE — *Suite*.

Anciens curés : MM. Amable Brais, 1830-1834. — Jos.-Alexandre Boisvert, 1834-1836. — Charles LaRoque, 1836-1840. — Joseph Crevier dit Bellerive, 1840-1866. — Jean-Chs-Alfred Desnoyers, 1866-1884. — Isidore Hardy, 1884-1898. — Jean-François Santenac, 1898-1902. — Ls-Henri Duhamel, 1902-1906.

Sainte-Pudentienne (v. Roxton Pond).

Saint-Robert, Richelieu, P. Q., (F. 1855 — P. 1,400) :

MM. E.-A. Rivard, curé ; G.-A. Goyette, vicaire.

1899. — *Sœurs de Saint-Joseph* (de Saint-Hyacinthe).

Anciens curés : MM. Joseph-Zéphirin Dumontier, 1856-1864. — Ovide Pelletier, 1864-1891. — Olivier Leduc, 1891-1902.

Saint-Roch, Richelieu, P. Q., (F. 1859 — P. 872) :

MM. L.-É. Cormier, curé ; A.-A. Cormier, au repos.

1888. — *Sœurs de Saint-Joseph* (de Saint-Hyacinthe).

Anciens curés : MM. Nazaire Hardy, 1859-1871. — Michel Godard, 1871-1873. — Pierre Laroche, 1873-1878. — Azarie Desnoyers, 1878-1880. — Maxime Decelles, 1880-1889. — Jos.-Israël Courtemanche, 1889-1900. — Jos.-Alphonse Archambault, 1900-1904. — Narcisse Latraverse, 1904-1907. — Paul-Emile Noisieux, 1907-1908.

Sainte-Rosalie, Bagot, P. Q., (F. 1832 — P. 1,107) :

MM. J.-B.-O. Guy, chan. hon., curé ; J.-G.-A. Phaneuf, vicaire.

1908. — *Sœurs de Saint-Joseph* (de Saint-Hyacinthe).

Ancien desservant : M. Edouard Crevier, curé de St Hyacinthe, 1833-1834.

Anciens curés : MM. Dieudonné Denis, 1834-1838. — Jos.-Elie Lévêque, 1838-1842. — Godfroy Marchesseau, 1842-1845. — Etienne Birs-Desmarceau, 1845-1854. — Isidore Desnoyers, 1854-1858. — Godfroy Marchesseau, 1858-1872. — Alfred-Louis Bourque, 1872-1873. — Edouard Lecours, 1873-1875.

Sainte-Sabine, Missisquoi, P. Q., (F. 1888 — P. 601) :

M. J.-C. Guertin, curé.

Anciens curés : MM. Arthur Valmore Roy, 1888-1898. — Jos.-Ludger Marcorrelles, 1898-1899. — Napoléon-Paul Bélanger, 1899-1902. — Jos.-Pierre Laberge, 1902-1907.

Saint-Sébastien, Iberville, P. Q., (F. 1864 — P. 972) :

M. P.-D. Darche, curé.

Anciens curés : MM. Jean-Bte Dupuy, jr, 1864-1877. — Jean-Bte-Alphonse Duhamel, 1877-1882. — Christophe Poulin, 1882-1893. — Gédéon Gaudreau, 1893-1904. — Elie-Hormisdas Messier, 1904-1910.

Saint-Simon, Bagot, P. Q., (F. 1832 — P. 1,305) :

MM. G.-É. Dion, curé ; J.-F. Jodoin, vicaire.

Ancien desservant : M. Henri-Liboire Girouard, curé de St-Hugues, 1832-1834.

Anciens curés : MM. Ls-Barthélemi Brien, 1834-1835. — Etienne Birtz-Desmarceaux, 1835-1843. — Frs-Xavier Desève, 1843-1845. — Pierre-Albert Sylvestre, 1845-1852. — H.-L. Girouard, 1852-1876. — Frs-Xavier Pratte, 1876-1904.

Saint-Théodore d'Acton, Bagot, P. Q., (F. 1861 — P. 1,165) :

M. P.-N. Bélanger, curé.

Anciens desservants : MM. Joachim Boucher, 1842-1846. — Jos.-Hercule Dorlon, 1846-1853. — Jean-Bte Leclair, 1853-1856. — Jean-Octave Prince, 1856-1862. — Narcisse-Edouard Ricard, 1862-1865.

CURES DU DIOCÈSE DE SAINT-HYACINTHE — *Suite.*

Anciens curés : MM. Jean - Bte Marcotte, 1865 - 1874. — Emmanuel Guilbert, 1874-1877. — Edouard Lecours, 1877 - 1882. — Emmanuel Guilbert, 1882-1897. — Stanislas-Dosithée-Rodrigue Desnoyers, 1897-1906.

Saint-Thomas d'Aquin, St-Hyacinthe, P. Q., (F. 1889 — P. 907) :
M. J.-B.-A. Allaire, curé.

Anciens missionnaires : R. P. Ange Côté, O. P., de Notre-Dame de St-Hyacinthe, 1889-1891. — M. Geo.-Frédéric-Arthur Saint-Louis, curé de St-Barnabé, 1891.

Anciens curés : MM. Jos.-Zéphirin Vincent, 1891-1893. — Ls-Adélard Sénécal, 1896-1902. — Paul-Napoléon Bélanger, 1902-1906.

Saint-Valérien de Milton, Shefford, P. Q., (F. 1854 — P. 1,760) :
MM. F.-P. Côté, curé ; J.-A.-H. Lecours, vicaire.

Anciens desservants : MM. François Réfour, curé de Milton, 1854-1855. — Joseph Gaboury (idem), 1855-1860.

Anciens curés : MM. Jean-Baptiste-Denis Veronneau, 1860-1868. — Jean-Baptiste-Olivier Guy, 1868-1875.

Sainte-Victoire, Richelieu, P. Q., (F. 1842 — P. 1,330) :
MM. J. Beaudry, curé ; R. Gingras, vicaire.
1895. — *Soeurs de Saint-Joseph* (de Saint-Hyacinthe) :

Anciens curés : MM. Jos.-André Provengal, 1846-1847. — Frs-Auguste Lemay, 1847 - 1862. — Jean-Bte Durocher, 1862 - 1885. — Joseph Noiseux, 1885-1896. — Joseph Jodoin, 1896-1898.

PRETRES ABSENTS DU DIOCESE.

Aux Etats-Unis : MM. F. Coderre, A.-T. Guertin, J. Bachand, J.-L. Marcotelles, E. Caron, Louis Dorais, L.-C. Bédard, G.-A. Déjordy, L.-N. Blanchet, H. Brodeur, A.-O. Poirier, H.-J. Gaudet.

Au diocèse de Saint-Boniface : MM. P.-S. Gendron, A. Bourret, N. Poirier, J.-A. Halde, R. Guertin.

Au diocèse de Sherbrooke : Mgr H.-O. Chalifoux, MM. J.-E. Choquette, E.-W. Duiresne, A. Goyette, J.-A. Gervais.

Au diocèse de Nicolet : M. F.-X. Vanasse.

En Europe : MM. J.-B.-O. Archambault, L.-A.-H. Morin, J.-E.-E. Laferrière.

Au diocèse de Montréal : MM. J.-D. Michon, P.-A. Archambault.

DECES EN 1910 :

MM. Isidore Hardy, à Saint-Hyacinthe, le 15 janvier.
Jos.-Zéphirin Vincent, à Saint-Hugues, le 21 janvier.
Isidore Bessette, à Bekeil, le 14 avril.
R. P. Ed. Desfossés, C. S. C., à St-Césaire, le 26 mai.

III. — DIOCESE DE SHERBROOKE (Qué.), (*Sherbrookiensis*).

Érigé le 23 août 1874.

Suffragant de Montréal.

MGR ANT. RACINE
1er évêque

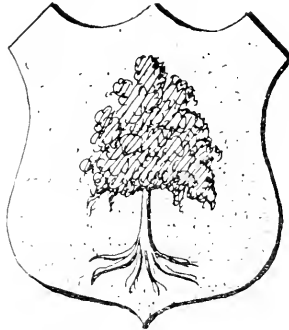

In Fide Spe et caritate Radicatus

CIRCONSCRIPTION :

1. Brome.....	3 paroisses.
(les 3 autres à St-Hyacinthe).	
2. Compton.....	24 "
3. Richmond.....	10 "
4. Shefford.....	5 "
(les 9 autres à St-Hyacinthe).	
5. Sherbrooke.....	8 "
6. Wolfe.....	14 "
7. Stanstead.....	8 "

POPULATION :

Catholiques.....	85,000
Prêtres.....	115
Religieux.....	65
Religieuses.....	470
Séminaristes.....	20

INSTITUTIONS :

Collège.....	1
Eglises ou chapelles.....	83
Hôpital.....	1
Missions.....	8
Paroisses.....	74
Séminaire.....	1
Pensionnats.....	9
Académies.....	12
Écoles.....	360
1 asile pour orphelins et vieillards, une crèche.	

MGR PAUL LAROCQUE
2^e évêque

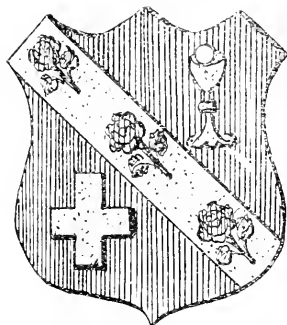

Omnibus omnia Factus sum

EVEQUE ACTUEL (2^{ème}) :

S. G. Mgr Paul LAROCQUE, né à Sainte-Marie de Monnoir, le 28 octobre 1846, ordonné prêtre le 9 mai 1869, élu évêque de Sherbrooke le 6 octobre 1893 ; sacré sous ce titre dans la cathédrale de Sherbrooke, le 30 novembre suivant.

ÉVÊQUE PRÉDÉCESSEUR :

S. G. Mgr Antoine Racine, né à St-Ambroise de la Jeune Lorette, à Québec, le 26 janvier 1822, ordonné prêtre à Québec, le 12 septembre 1844, nommé évêque de Sherbrooke le 1^{er} septembre 1874 ; sacré sous ce titre dans l'église Saint-Jean, à Québec, le 18 octobre 1874 ; intronisé le 20 octobre 1874 ; décédé le 17 juillet 1893.

Vicaire général. — Mgr H.-O. Chalifoux, P. A.

Secrétaire. — M. H.-A. Simard, S. Th. D.

Secrétaire privé de Mgr. — M. J.-B. Godbout.

Conseil de l'Évêque. — Mgr H.-O. Chalifoux, v. g. ; MM. P. Quinn, curé de Richmond, archiprêtre ; J.-L.-H. Roy, curé de la cathédrale ; J.-A. Dufresne, curé de Windsor Mills ; P.-J.-A. Lefebvre, docteur en droit canon ; P. Brassard, curé de St-Hippolyte de Wotton ; J.-D. Bellemare, curé de St-F.-Xavier de Brompton.

EVÊCHÉ : S. G. Mgr Paul LaRocque. — Mgr H.-O. Chalifoux, v. g., et procureur ; MM. F.-V. Charest, miss. agricole ; H.-A. Simard, secrétaire ; J.-B. Godbout, sec. privé.

Officialité diocésaine. — Mgr H.-O. Chalifoux, v. g., official ; MM. P.-J.-A. Lefebvre, P. Quinn, J.-A. Dufresne, P. Brassard, assesseurs ; A.-O. Gagnon, promoteur ; Alex. Maltais, vice-promoteur ; H.-A. Simard chancelier.

SÉMINAIRE SAINT-CHARLES-BORROMÉE, A SHERBROOKE. (Fondé le 1^{er} septembre 1875) ; affilié à l'Université Laval de Québec en 1878. Cours classique et commercial. MM. A.-O. Gagnon, supérieur du séminaire, préfet des études ; J.-E.-M. Vincent, directeur du petit séminaire ; Mgr E.-C. Tanguay, Camerier Secret, procureur ; MM. P.-J.-A. Lefebvre,

J.-C.D., professeur de philo-sophie ; A. Maltais, professeur de théologie et de philosophie ; P.-A. Bégin, prof. de sciences ; J.-A. Chassé, directeur du grand séminaire ; J.-E. Chartier, professeur de rhétorique ; D.-A.-R. Biron, professeur de Belles-Lettres ; Léon Marcotte, professeur de versification ; X.-S. Gosselin, R.-C.-L. Dubé, P. Ledoux, L.-N. Coderre, J.-A.-A. Castonguay, professeurs.

VILLE DE SHERBROOKE.

CATHÉDRALE SAINT-MICHEL Pop. 6,000. — S. G. Mgr P. LAROCQUE — Mgr H.-O. Chalifoux, v. g. ; MM. J.-L.-H. Roy, curé ; F.-V. Charrest, missionnaire agricole ; H.-A. Simard, secrétaire ; J.-B. Godbout, J.-H. Darche, vicaires ; A. Turcotte.

PAROISSE DE SAINT-JEAN-BAPTISTE (Sherbrooke-Est) : (1887) population, 3,259. MM. J.-A. Laporte, curé ; A.-E. Goyette, vicaire.

1909. — HÔPITAL-GÉNÉRAL SAINT-VINCENT DE PAUL. — *Sœurs de la Charité* (St-Hyacinthe) : M. E. W. Dufresne, chap. ; — M. J.-H. Chabot, en repos.

PAROISSE DE SAINT-PATRICE : (1887), pop., 569. M. E.-C. Fisette, curé. 1875. — *Sœurs de la Charité* (de St-Hyacinthe) : MM. J.-B. Ponton, F.-X. Desrosiers, anciens curés.

PAROISSE DE L'IMMACULÉE CONCEPTION DE LA B. V. M — M. J.-A. Bussièrre, curé.

Congrégation de Notre-Dame (de Montréal).

1857. — 1^o Mont Notre-Dame.

1886. — 2^o Sherbrooke est.

1901. — 3^o Petit Canada.

1882. — *Frères du Sacré-Cœur* (d'Arthabaskaville).

1895. — 1 sept. — *Sœurs de la Ste-Famille*. — Maison-mère, Sher

1895. — 15 sept. — *Sœurs du Précieux Sang*. — (St-Hyacinthe). brooke.

Anciens missionnaires : MM. Jean Rimbault, 1816-1823. — John Holmes, 1823-1827. — Michaël Power (1), 1827-1831. — Hugh Paisley (1), 1831-1832. — Hubert Robson (1), 1832-1834.

Anciens curés : MM. John-Baptist McMahon (2), 1834-1840. — Peter-Henry Harkin, 1840-1846. — Bernard O'Reilly, 1846-1848. — Bernard McGauran, 1848-1853. — Alfred-Elie Dufresne, V. G., 1853-1891. — Hubert-Olivier Chalifoux, Prot. apost., vic. gén., 1891-1896. — Jos.-Arthur-Hercule Gignac (2), 1896-1905. — Henri-Anicet Simard, desservant, 1905-1906.

(1) Mgr Power et MM. Hugh Paisley et Hubert Robson, sont morts, tous trois en 1817, victimes de leur charité pour les pestiférés.

(2) Officier de l'Armée anglaise.

(3) Noyé accidentellement le 19 juillet 1905.

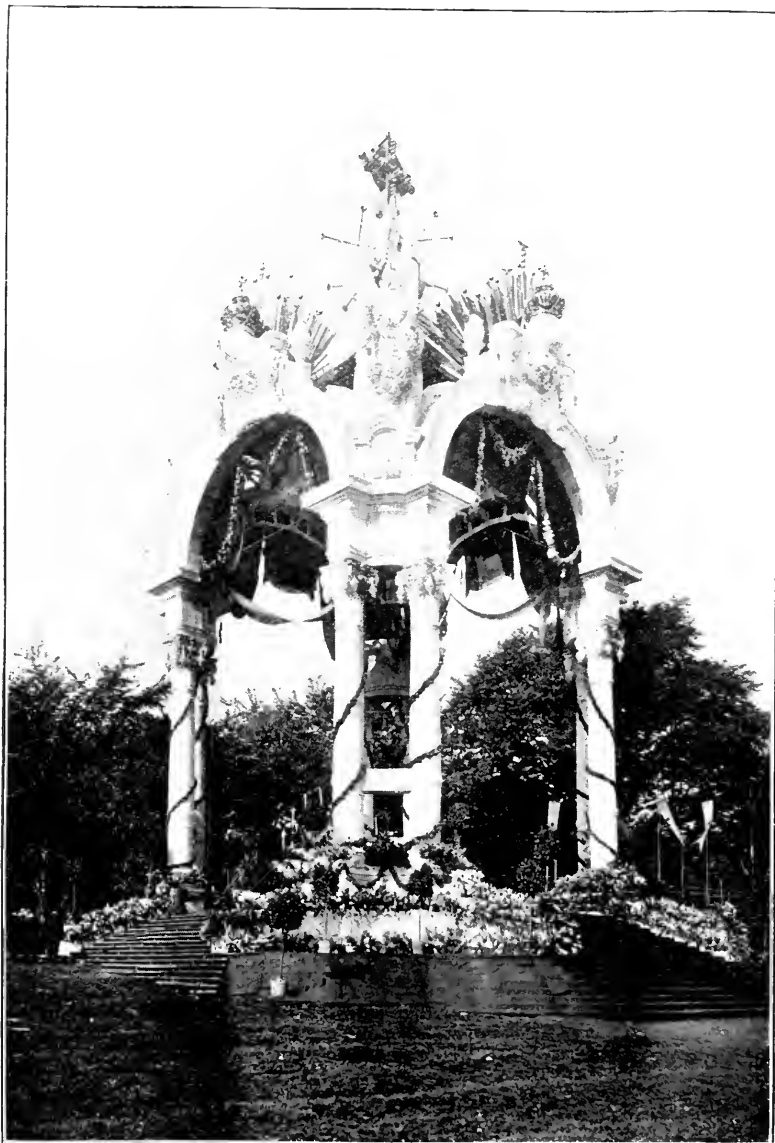

LE CONGRES EUCHARISTIQUE.
La chapelle du reposoir Parc Mance.

CURES DU DIOCESE DE SHERBROOKE.

Asbestos (v. St-Aimé de Shipton).

Ascot Corner (*St-Stanislas*), Sherbrooke, P. Q. (F. 1894 — P. 650) :
M. Henri-Joseph Beaudry, curé.

Anciens curés : MM. Jacques-Eléonore Gosselin, 1894 - 1903. — Henri-Anicet Simard, 1903-1904. — Henri-Joseph-Auguste Perrin, 1904-1909.

Auckland (v. Saint-Malo).

Barnston (v. S. Wilfrid).

Bromptonville (*St-Praxède*), Richmond, P. Q., (F. 1885 — P. 2,084) :
MM. Jos.-S. LaRocque, curé ; J.-A. Robidas, vicaire.
1903. — *Congrégation de Notre-Dame* (de Montréal).
1905. — *Frères du Sacré-Cœur* (d'Arthabaskaville).

Ancien desservant : M. Alfred-Elie Dufresne, curé de Sherbrooke, 1863-1871.
Anciens curés : MM. Jean-Bte Ponton, 1871-1878. — Jos.-Elzéar Michaud, 1878-1879. — Jean-Bte Ponton, 1879-1888. — Jos.-Louis-Marie Levesque, 1888-1891. — Jos.-Arthur Laporte, 1891-1902.

Capelton (*Le Précieux Sang*), Sherbrooke, P. Q., (F. 1906 —) :
M. J.-C. McGee, curé.

Chartierville ou Emberton (*Décollation de St-Jean-Baptiste*), Compton, P. Q., (F. 1878 — P. 860) :
M. A.-H.-J. Perrin, curé.

Anciens missionnaires : MM. Victor Chartier, curé de La Patrie, 1876-1880. — François Desrosiers (idem), 1880-1882. — R. P. Jérôme, O.C.R., 1882. — Pierre-Alfred Dulil, 19 août 1882 — 16 déc. 1882.

Anciens curés : MM. Théophile-Alexandre-Antoine Lebel, 1883-1887. — Abel Tremblay, 1887-1901. — Jean-Daniel Bernier, 1901-1910.

Coaticook (*St-Edmond*), Stanstead, P. Q., (F. 1868 — P. 3,575) :
MM. F.-N. Séguin, curé ; J.-V. Lafontaine, vicaire.
Sœurs de la Présentation (de St-Hyacinthe).
Frères du Sacré-Cœur (d'Arthabaskaville).

Compton (*St-Thomas*), Compton, P. Q., (F. 1855 — P. 874) :
M. I.-A. Lavallée, curé.
1909. — *Sœurs de la Présentation* (St-Hyacinthe).

Anciens curés : MM. James Daly, 1856-1858. — Joseph-Ephrem Germain, 1858-1860. — George-Jos. Browne, 1860-1863. — Jean-Bte Chartier, 1863-1868. — Jos.-Alphonse Gravel, 1868-1870. — Jos.-Octave Leblanc, 1870-1877. — Maurice Beaudry, 1877 - 1883. — Jos.-Eugène-Edmond Choquette, 1883-1896.

Cookshire (*St-Camille*), Compton, P. Q., (F. 1868 — P. 905) :
M. J.-D.-O. Godin, curé.

Danville (*St-Anne*), Richmond, P. Q., (F. 1865 — P. 1,514) :
M. J.-E. Hébert, curé.
1906. — *Congrégation de Notre-Dame* (de Montréal).
1908. — *Frères du Sacré-Cœur*.

Anciens missionnaires de 1845 à 1865 : MM. Charles Tardif, Pierre-Jacques Bédard, Napoléon-Frs-Eugène Le Brice de Keroack, Luc Trahan, Patrick Quinn.

Ancien curé : M. Louis-Aimé Masson, 1865-1904.

Disraëli (v. Sainte-Lucie).

CURES DU DIOCÈSE DE SHERBROOKE — *Suite*.

- Judswell (*St-Adolphe*), Wolfe, P. Q., (F. 1887 — P. 765) :
M. W. LaRue, curé. (B.-P. Marbleton, P. Q.).
- East Angus (*St-Louis de Westbury*), Compton, P. Q., (F. 1890 — P. 1,065) :
M. J.-A.-R. Plamondon, curé.
1909. — *Sœurs des SS. Noms de Jésus-Marie* (d'Hochelaga).
- Anciens missionnaires* : MM. Philémon Brassard, curé de St-Janvier de Weedon, 1884-1885. — Trefflé-Honoré Massé, curé de St-Camille de Cookshire, 1885-1887.
- Ancien curé* : M. Edouard-François Boudreau, 1887-1897.
- Eastman (*St-Edouard*), Brome, P. Q., (F. 1894 — P. 660) :
M. J.-A.-E. Genest, curé.
- Anciens curés* : MM. Pierre-Thomas Gélinas, 1891-1895. — Luc-Napoléon Castonguay, 1895-1899. — Frs Desrosiers, 1899-1900. — Octave Martin, 1900. — Luc-Napoléon Castonguay, 1900-1907. — Charles-Alfred Gariépy, 1907-1908.
- Ham-Nord (*SS.-Anges*), Wolfe, P. Q., (F. 1868 — P. 1,240) :
M. J.-Ch. Lemire, curé.
- Ham-Sud (*St-Joseph*), Wolfe, P. Q., (F. 1877 — P. 550) :
M. H. Ravenel, curé.
- Anciens missionnaires* : MM. François-Venant Charest, curé de St-Camille de Wotton, 1869-1882. — Joseph-André Lefebvre (idem), 1882-1883.
- Anciens curés* : MM. Jos. - Bachand, 1883 - 1885. — Ls-Théophile Descarries, 1885-1887. — Théoph.-Alexandre-Antonio Lebel, 1887-1892. — Pierre-Thomas Gélinas, 1892-1894. — Prudent-Léonard Thérberge, 1894-1901. — Joseph-Louis-Arthur Côté, 1901-1909.
- Hatley ou Katevale (*Ste-Catherine*), Stanstead, P. Q., (F. 1891 — P. 860) :
M. L.-N. Caron, curé.
- Anciens curés* : (Dès 1845, le canton de Hatley fut visité par le R. P. Jean-Henri Baudrand, O.M.I., M. Benjamin-Joseph Leclair et autres missionnaires ambulants ; et par les prêtres desservants Sherbrooke, Stanstead, Compton et Magog). — MM. Frs-Xavier-Eugène Michon, 1881 - 1892. — Amédéo Dufresne, 1892-1893.
- Lac-Aylmer (v. Stratford).
- La Patrie (*St-Pierre*), Compton, P. Q., (F. 1878 — P. 1,437) :
M. N.-A. Gariépy, curé.
- Anciens desservants* : MM. Pierre-Edmond Gendreau, dess. de Cookshire, 1871-1873. — Edouard Blanchard (idem), 1873-1875.
- Anciens curés* : MM. Victor Chartier, 1875-1880. — François Desrosiers, 1880-1888. — Luc-Alphonse Lévêque, 1888-1891.
- L'Assomption B. V. M., Compton, P. Q., (B. P. Waterville), (F. 1907) :
M. A. Rhéaume, curé.
- Lennoxville (*St-Antoine*), Sherbrooke, P. Q., (F. 1860 — P. 483) :
M. J.-A. Parent, curé.
- Anciens curés* : MM. Téléphore Allard, 1878-1881. — Ls Odilon Lesleur-Desaulniers, 1881-1890. — Jos.-Ernest Simard, desservant, 1890. — Frs-Napoléon Séguin, 1890-1903. — Octave Martin, 1903-1908.

CURES DU DIOCÈSE DE SHERBROOKE — *Suite*.

- Magog (*St-Patrice*), Stanstead, P. Q., (F. 1861 — P. 3,189) :
MM. F.-X. Brassard, curé ; J.-N. Boucher, vicaire.
1894. — *Frères du Sacré-Coeur* (d'Arthabaskaville).
Filles de la Charité du S. C. de Jésus. — Directrices d'une
Crèche fondée en 1907, et de l'académie pour les filles.
- Anciens curés* : MM. Antoine - Damase Limoges, 1861 - 1863. — Frs - Zéphirin
Mondor, 1863-1870. — Jos.-Frs-Xavier Poulin, 1870-1878. — Frs-Xavier-
Eugène Michon, 1878-1881. — Chs-Edouard Millette, 1881-1908.
- Mansonville et Potton ou Vale-Perkins (*St-Cajétan*), Brome, P. Q.,
(F. 1881 — P. 514) :
M. P. H. Picard, curé.
- Anciens curés* : MM. Pierre Mathieu, 1880-1883. — Jos.-Dominique-Olier Godin
1883-1885. — Jos.-Elzéar Lessard, 1885-1889. — Jos.-Edmond Brunelle de
Beaufort, 1889-1892. — Ferdinand-Nelson Rousseau, 1892-1909.
- Notre-Dame de Lourdes (Notre-Dame, Ham), Wolfe, P. Q., (F. 1897
— P. 578) :
M. P.-B. Couillard, curé.
- Notre-Dame des Bois ou Chesham, Compton, P. Q., (F. 1877 — P. 952) :
M. A. Rousseau, curé.
- Ancien desservant* : M. Victor Chartier, curé de La Patrie, 1874-1878.
- Anciens curés* : MM. Georges Talbot, 1878. — François-Xavier-Epiphané Dus-
sault, 1878-1879. — Ferdinand Corriveau, 1879-1887. — Joseph Denis
Bellemare, 1887-1898.
- Paquetteville ou Hereford (*St-Venant*), Compton, P. Q., (F. 1862 —
P. 836).
M. J.-E. Gosselin, curé.
Socurs de l'Assomption (de Nicolet).
- Anciens missionnaires* : De 1862 à 1877, les Prêtres dont les noms suivent sont
venus à Paquetteville ; MM. Eusèbe Durocher, Jean-Bte Champeau, Pierre-
Edmond Gendreau, Luc Trahan, George-Jos. Brown, Jean-Chs-Alfred Des-
noyers, Ls-Alphonse Phaneuf, Ls-Salomon Lambert et Wilfrid Lussler.
- Anciens curés* : MM. Jos. Durocher, 1877-1884. — Ls-Médéric-Timoléon Hame-
lin, 1884-1901. — Thomas O'Neill, 1901-1907.
- Piopolis (*St-Zénon*), Compton, P. Q., (F. 1880 — P. 471) :
M. J.-E. Raymond, curé.
- Anciens curés* : MM. Pierre Beaugrand dit Champagne, 1870-1873. — Joseph
Aubin, 1874-1875. — Jean-Bte-Adrien Cousineau, 1875-1886. — Ls-Amédée
Gagnon, 1886 - 1890. — Jos.-Ernest Simard, 1890 - 1899. — Luc-Napoléon
Castonguay, 1899-1900. — Jos.-Ulric Baron, 1900-1903.
- Richmond (*Ste-Bibiane*), Richmond, P. Q., (F. 1852 — P. 1,850) :
MM. Patrick-P. Quinn, curé ; J.-L. Couture, vicaire.
1884. — *Congrégation de Notre-Dame* (de Montréal).
1885 — *Frères du Sacré-Coeur* (d'Arthabaskaville).
- Saint-Adrien de Ham, Wolfe, P. Q., (F. 1886 — P. 632).
M. C.-A. Gariépy, curé.
- Anciens missionnaires* : MM. Narcisse-Jean-Charles Lemire, curé de Ham-Nord,
1877-1883. — Joseph Bachand, curé de Ham-Sud, 1883-1885. — Ls-Théo-
phile Descarries (idem), 1885-1886.
- Anciens curés* : MM. Joseph-Arthur Hamel, 1886 - 1890. — Prudent-Léonard
Théberge, 1890-1894. — Jos.-Ulric Baron, 1894-1897. — Jos.-Marie-Vital
Dodier, 1897-1909.

CURES DU DIOCÈSE DE SHERBROOKE — *Suite.*

Sainte-Agnès du Lac Mégantic, Compton, P. Q., (F. 1874 — P. 2,800) :
MM. J.-E. Choquette, curé ; J.-A. Lemay, vicaire.

1895. — *Congrégation de Notre-Dame* (de Montréal).

1897. — *Frères du Sacré-Coeur* (d'Arthabaskaville).

Saint-Aimé de Shipton (Asbestos), Richmond, P. Q., (F. 1897 — P. 2,013) :

MM. L.-N. Castonguay, curé ; J. Gauthier, vicaire.

1900. — *Congrégation de Notre-Dame* (de Montréal).

Saint-Alphonse de Win-low (B. P. Stornoway), Compton, P. Q.,
(F. 1908 — P. 270) :

M. L.-J.-M. Bouhier, curé.

Mission : Ste-Marguerite de Lingwick.

Saint-Augustin de Woburn, Compton, P. Q., (F. 1899 — P. 430) :

M. J.-T. Michaud, curé.

Saint-Camille de Wotton, Wolfe, P. Q., (F. 1849 — P. 1,292) :

M. J.-E. Simard, curé.

1903. — *Socurs de l'Assomption* (de Nicolet).

Anciens missionnaires : MM. George-Jacques Duhaut et Hilaire-Casimir Hamelin.

Anciens curés : MM. François-Venant Charest, 1869-1881. — Joseph-André Lefebvre, 1881-1891. — Luc-Alphonse Lévêque, 1891-1910.

Saint-Cécile de Whitton, Compton, P. Q., (F. 1887 — P. 1,115) :

M. H.-N.-G. Gaulin, curé.

Anciens desservant et curé : M. Joseph-Olivier Bernier, desservant de 1889 à 1890, puis curé de 1890 à 1893.

Saint-Charles-Borromée (Garthby), Wolfe, P. Q., (F. 1876 — P. 815) :

M. W.-J. Carrier, curé.

1907. — *Sœurs des S.S. Noms de Jésus-Marie* (d'Hockelaga).

Anciens curés et missionnaires de St-Olivier de Garthby (aujourd'hui St-Charles Borromée) : MM. Frs-Xavier Bégin, 1er curé, 1851-1852. — Geo.-Jacques Duhaut, 1852-1857. — Alexandre Bouchard, 1857-1862. — Ls.-Cléophas Goulin, 1862-1863. — Frs-Xavier Vanasse, 1863. — Gédéon Béliveau, 1863-1867. — Geo.-Adolphe Barolet, 1867-1868. — Chs-Edouard Lemire, 1868-1880. — Geo.-Ad. Barolet, 1880-1882. — Emile-Olivier Plante, 1882. (Ces neuf derniers missionnaires).

Anciens curés : MM. Clément Dubé, 1882-1886. — Jos.-Ls-Marie Lévesque, 1886-1888. — Jos.-Arthur-Hercules Gignac, 1888-1892.

Saint-Claude, Richmond, P. Q., (F. 1800 — P. 1,100) :

M. O.-Z. Letendre, curé.

Anciens missionnaires : MM. Frederick-Patrick Dignan, curé de Windsor-Mills, 1890-1895. — Jos.-Eü-Èbe-Amédée Dufresne (do), 1895-1898. — Auguste-Henri-Joseph Perrin, 1er miss. résidant, 1898-1902.

Saint-Élie d'Orford, Glen-Iver, Sherbrooke, P. Q., (F. 1880 — P. 760) :

M. J.-É. Brunelle de Beaufort, curé.

Ancien curé : M. Joseph-Dominique-Olier Godin, 1886-1902.

Sainte-Elisabeth, North Hatley, Stanstead, P. Q., (F. 1908 — P.) :

M. E.-A. Noël, curé.

Ancien curé : M. Jos. Maxime Wilfrid Baudry, de Los Angeles, 1908-1910.

CURES DU DIOCÈSE DE SUERBROOKE — *Suite.*

Saint-Etienne de Bolton, Brome, P. Q., (F. 1872 — P. 484) :
M. L.-A.-O. Huart, curé.

Saint-Fortunat de Wolfstown, Wolfe, P. Q., (F. 1871 — P. 1,011) :
M. P.-L. Théberge, curé.

Saint-François-Xavier de Brompton, Richmond, P. Q., (F. 1885 —
P. 1,030) :
M. D. Bellemare, curé.

Saint-Georges de Windsor, Richmond, P. Q., (F. 1864 — P. 1,331) :
M. E.-O. Plante, curé.

1902. — *Sœurs de l'Assomption* (de Nicolet).

Anciens desservants de 1852 à 1868 : MM. Georges Jacques-Duhaut, mission-
naire de Wotton, Pierre-Jacques Bédard et Chs Tardif, miss. de Kingsey
et Hifalre-Casimir Hamelin, curé de Wotton.

Ancien curé : M. George Vailancourt, 1868-1906.

Saint-Gérard Majella (B. P. Lac Weedon), Wolfe, P. Q., (F. 1905 —
P. 413) :
M. C.-J. Roy, curé.

Ancien curé : M. Joseph-Alfred Parent, 1905-1907.

Sainte-Hedwidge de Clifton, Compton, P. Q., (F. 1865 — P. 940) :
M. J.-W. Morache, curé.

Saint-Henri de East Hereford, Compton, P. Q., (F. 1907 — P. 350) :
M. Thos. O'Neill, curé.

Ancien desservant : M. Thomas O'Neill, 1907-1908, date de l'érection canonique.

Saint-Herménégilde ou Barford, Stanstead, P. Q., (F. 1875 — P.
1,268) :

M. A. Tremblay, curé.

Anciens missionnaires : MM. Jos.-Ephrem Germain, 1858 - 1860. — Geo.-Jos.
Browne, 1860 - 1862. — Pierre-Sauil Gendron, 1862 - 1864. — Ls-Alphonse
Phaneuf, 1864 - 1865. — Azarie Desnoyers, 1865 - 1866 — Jos.-Alphonse
Gravel, 1866 - 1868. — Wilfrid Lussier, 1868. — Jos.-Eusèbe-Amédée Du-
fresne, 1868-1871. — Maurice Beaudry, Joseph Durocher, Léonard-Lagorce
Boivin et Pierre Girard, successivement, 1871-1874.

Anciens curés : MM. Jos.-Eusèbe-Amédée Dufresne, 1874-1877. — Jos.-Octave
Leblanc, 1877-1891. — James-John-Jos. O'Donnell, Irénée-Alfred Lavallée
et Grégoire - Auguste Picotte, tous trois desservants en 1891. — Damase-
Philippo Picotte, 1891-1901.

Saint-Hubert de Spaulding, (B. P. Audet), Comté de Beauce, P. Q.,
(F. 1902 — P. 460) :
M. H.-E. Fraser, curé.

Saint-Jacques-le-Majeur (B. P. Stenson), Wolfe, P. Q., (F. 1909. —
P. 350) :
M. J.-A. Bonin, curé.

Saint-Joseph d'Ely ou Valcourt, Shefford, P. Q., (F. 1854 — P. 1,510) :
M. J.-O. Bernier, curé.

1909. — *Sœurs de la Charité du Sacré-Cœur de Jésus.*

Ancien desservant : M. Octave Monct, 1852-1854.

Anciens curés : MM. Julien Leblanc, 1854-1856. — Jean-Chs-Alfred Desnoyers,
1856 - 1857. — Ferréol Tremblay, 1857 - 1858. — Geo.-Stanislas Derome,
desservant, 1858-1861. — Magloire Pigeon, 1861-1863. — André-Benjamin
Dufresne, 1863-1864. — Frs-Paul Côté, 1864-1867. — Ls-Alphonse Phaneuf,
1867 - 1868. — Edouard Springer, 1868 - 1875. — Azarie Desnoyers, 1875-
1878. — Léonard - Lagorce Boivin, 1878 - 1881. — Frs - Zéphirin Mondor
1881-1887. — Louis-Théophile Descarries, 1887-1909.

CURES DU DIOCÈSE DE SHERBROOKE — *Suite*.

Saint-Julien de Wolfstown, Wolfe, P. Q., (F. 1875 — P. 1,220) :
M. P.-É. Brouillette, curé.

Saint-Léon de Marston, Compton, P. Q., (F. 1883 — P. 408) :
M. J.-A. Vaudreuil, curé.

Anciens curés : MM. Jean-Daniel Bernier, 1892-1901. — Ls-Joseph Pelletier, 1901-1903.

Saint-Louis de Westbury (v. East-Angus).

Sainte-Lucie (Disraëli), Wolfe, P. Q., (F. 1884 — P. 2,584) :
M. J.-A. Hamel, curé ; O.-É. Blanchard, vicaire.

1898. — *Soeurs des SS. Noms de Jésus et de Marie* (Hochelaga)

Saint-Malo d'Auckland, Compton, P. Q., (F. 1883 — P. 1,052) :
M. Jos.-Marie-Vital Dodier, curé.

Ancien curé : M. Louis-Edouard Gendron, 1883-1909.

Sainte-Marie d'Ely, Shefford, P. Q., (1889 — P. 310) :
M. J.-É. Lemieux, curé.

Ancien desservant : M. Ls-Théophile Descarries, curé de St-Joseph d'Ely, 1889-1892.

Anciens curés : M. Louis-Honoré Nicol, 1892-1906. — Jov.-Ulric Baron, 1906-1910.

Saint-Martin (B. P. Martinville), Compton, P. Q.
M. J.-L.-A. Côté, curé.

Saint-Paul (Scotstown), Compton, P. Q., (F. 1891 — P. 535) :
M. Louis Nicol, curé.

Sainte-Praxède (v. Brompton).

Saint-Raphaël, Bury, Compton, P. Q., (F. 1908 — P.) :
M. H.-O. Desève, curé.

Saint-Roch d'Orford, Sherbrooke, P. Q., (F. 1891 — P. 542) :
M. Eug. St-Jean, curé.

Anciens curés : MM. Thomas Hannan, 1891 - 1894. — Trefflé - Honoré Massé, 1894-1897.

Saint-Romain de Winslow, Compton, P. Q., (F. 1865 — P. 757) :
M. L.-J. Pelletier, curé.

Anciens desservants : MM. Geo. Jacques-Duhault, curé de Wotton, 1856-1857. — Alexandre Bouchard, curé de St-Gabriel de Stratford, 1857-1865.

Anciens curés : MM. Frs-Xavier Vanasse, 1865 - 1870. — Chs-Olivier-Arthur Sicard de Carufel, 1870-1871. — Philémon Brassard, 1871-1882. — Jos.-Laurent - Prosper Bouin - Dufresne, 1882 - 1888. — François Desrosiers, 1888-1893. — Jos.-Olivier Bernier, 1893-1903.

Saint-Théophile (B. P. Racine), Shefford, P. Q., (F. 1906 — P. 600) :
M. S. Gervais, curé.

Ancien curé : M. Joseph Eugène Lemieux, 1906-1910.

Saint-Venant de Hereford (v. Paquetteville).

Saint Wilfrid de Barnston (Kingscroft), Stanstead, P. Q., (F. 1904 — P. 200) :

M. J.-A. Gervais, curé.

Saints-Anges (v. Ham-Nord).

Sawyerville (N.-D. du Saint-Rosaire) Compton, P. Q., (F. 1893 — P. 205) :

M. G.-P.-N. Favreau, curé.

CURES DU DIOCÈSE DE SHERBROOKE — *Suite*.

Ancien desservant : M. Trefflé-Honoré Massé, curé de St-Camille de Cookshire, 1890-1892.

Anciens curés : MM. Irénée-Alfred Lavallée, 1892 - 1896. — Thomas Hannan, curé de St-Camille de Cookshire, desservant, 1896-1897. — Joseph-Ulric Baron, 1897-1899. — Ferdinand-Nelson Rousseau, 1899-1902. — Auguste-Henri-Joseph Perrin, 1902-1904. — J.-S. Aimé-Emile Genest, 1904-1908.

Stanhope (*Ste-Suzanne*), Stanstead, P. Q., (F. 1889 — P. 479) :

M. A. Goyette, curé.

1903. — *Socurs de la Présentation* (de St-Hyacinthe)

Anciens missionnaires : (Avant 1863, les premiers missions avaient été données par M. Geo.-Jos. Browne, alors missionnaire de Compton) : MM. Jean-Bte Chartier, miss. de Compton, et ses vicaires. — Azarie Desnoyers et Jos.-Alphonse Gravel, 1863-1868. — Jos.-Amédée Dufresne, vicaire à Coaticook, 1868-1871. — Pierre Girard (idem), 1871-1875. — Ls-Ferdinand Coderre, 1er miss. résidant, 1875-1887. — Amédée Goyette, 1887-1889, date de l'érection canonique de la paroisse.

Stanstead-Plain (*Sacré-Cœur*), Stanstead, P. Q., (F. 1848 — P. 1,264) :

RR. PP. E.-X. Cruveiller, M. S, curé ; P.-J. Descheaux, M. S. 1884. — *Ursulines* (de Québec) :

1903. — *Frères du Sacré-Cœur* (d'Arthabaskaville).

Stoke-Centre (*St-Philémon*), Richmond, P. Q., (F. 1872 — P. 1,360) :

M. E.-A. Martel, curé.

Anciens curés : MM. Joseph Aubin, 1874-1881. — Frs-Venant Charest, 1881-1883. — Jos.-Arthur-Hercules Gignac, 1883-1888. — Frs-Xavier Brassard, 1888-1889. — Jacques-Eléonore Gosselin, 1889-1892.

Stratford ou Lac-Aylmer (*St-Gabriel*), Wolfe, P. Q., (F. 1857 — P. 1,170) :

MM. J.-D. Bernier, curé ; Luc-Nap. Franceur, ancien curé.

Anciens missionnaires : MM. Ls-Edouard-Adolphe Dupuis, 1849-1850. — Jérôme Sasseville, 1850-1857.

Anciens curés : MM. Alexandre Bouchard, 1857-1863. — Frs-Xavier Vanasse, 1863-1864. — Philémon Brassard, curé de St-Romain de Winslow, dess. 1864-1868. — F.-X. Vanasse, 1868. — Joseph-Edouard Béliveau, 1868-1871. — Charles Bellemare, 1871-1872. — P. Brassard, curé de St-Romain, et Napoléon Deshaies Saint-Cyr, vicaire, dess., 1872-1873. — Pierre Beaugrand-Champagne, 1873-1879. — Lucien-Napoléon Leclerc-Franceur, 1879-1899. — Joseph-Ernest Simard, 1899-1910.

Stukely-North (*N.-D. de Bonsecours*), Shefford, P. Q., (F. 1859 — P. 1,380) :

M. Paul Côté, curé.

Stukely ou Rochelle (*Ste-Anne*), Shefford, P. Q., (F. 1857 — P. 980) :

M. Ferdinand-Nelson Rousseau, curé.

Anciens missionnaires : MM. Jean-Joël Prince, curé de Granby, 1846-1848. — Etienne-Hippolyte Hicks (idem), 1848-1849. — Octave Monette, curé de N.-D. de Bonsecours de Stukely-Nord, 1849-1854. — Julien Leblanc (idem), 1854. — Ferréol Tremblay (idem), 1854-1857.

Anciens curés : MM. Jean-Chs-Alfred Desnoyers, 1857-1859. — Ls-Eloi Poulin, 1859-1864. — Ls-Cléophas Blanchard, 1864-1867. — Frs-Xavier-Eugène Michon, 1867-1878. — Jos.-Frs-Xavier Poulin, 1878-1889. — Jos.-Elzéar Lessard, 1889-1895. — Narcisse-Eusèbe Mailhot, 1895-1897. — Edouard-François Boudreau, 1897-1903. — Jos.-Olivier Bernier, 1903-1909.

Sutton-Flat (*St-André*), Brome, P. Q., (F. 1863 — P. 859) :

M. J.-O. Martin, curé.

1903. — *Socurs de la Présentation* (de St-Hyacinthe).

Valcourt (v. St-Joseph d'Ely).

CURES DU DIOCÈSE DE SHERBROOKE — *Suite*.

Weedon-Centre (*St-Jacvier*), Wolfe, P. Q., (F. 1866 — P. 2,082) :
MM. J.-A. Lefebvre, curé ; F.-A. Guimont, vicaire.

1909. — *Sœurs de la Présentation* (St-Hyacinthe)

Anciens missionnaires : MM. Luc Trahan, 1848 - 1849. — Ls-Edouard-Adolphe Dupuis, 1850. — Jérôme Sasseville, 1850. — Julien-Melchior Bernier, 1850-1851. — Frs-Xavier Bégin, 1851-1852. — Georges Jacques Duhault, 1852-1857. — Alexandre Bouchard, 1857-1862.

Anciens curés : MM. Ls-Cléophas Gouin, 1862 - 1863. — Frs-Xavier Vanasse, 1863. — Georges Béliveau, 1863-1867. — Geo.-Adolphe Barolet, 1867-1882. — Philémon Brassard, 1882-1903.

Westbury (v. East-Angus).

Windsor-Mills (*St-Philippe*), Richmond, P. Q., (F. 1878 — P. 2,549) :
MM. J.-A. Dufresne, curé ; H. Boulay, vicaire.

1886. — *Congrégation de Notre-Dame* (de Montréal).

1900. — *Frères du Sacré-Coeur* (d'Arthabaskaville).

Anciens desservants : MM. Luc Trahan, curé de Richmond, 1854 - 1864. — Patrick Quinn, curé de Richmond, 1864-1869. — Thomas Quinn, curé de St-Fulgence de Durham, 1869-1875.

Anciens curés : MM. Jos.-Elzéar Michaud, 1875-1878. — Frédéric-Patrick Dignan, 1878, au 9 juillet 1895, jour du terrible accident de chemin de fer, à Craig's Road, sur la ligne de Québec, où périrent plusieurs pèlerins en route pour Ste-Anne de Beaupré, entre autres MM. Dignan et L.-J.-N. Mercier, vicaire de Richmond.

Wolfstown (v. St-Julien).

Wotton (*St-Ippolyte*), Wolfe, P. Q., (F. 1856 — P. 2,050) :
MM. Ph. Brassard, curé ; F. Després, vicaire.

Socurs de l'Assomption (de Nicolet).

Anciens missionnaires : MM. Pierre-Jacques Bédard, 1849. — Nap.-Frs-Eugène Le Brie de Kéroack. — 1850. — Jos.-Callixte Marquis, 1850. — Luc Trahan, 1850. — Jérôme Sasseville, 1851. — Jules Paradis, 1851. — Tous résidents à Kingsey, moins M. Trahan, vicaire à Sherbrooke.

Anciens curés : MM. Geo. Jacques-Duhault, 1852-1857. — Hilaire-Casimir Hamelin, 1857-1903.

ABSENTS.

À Rome : M. H. Courtemanche.

Aux États-Unis : M. J.-D. Métivier.

Au Canada : MM. F. Gendron, A.-D. Richard.

DÉCÈS EN 1910 :

M. J.-U. Baron, curé de Ste-Marie d'Ély, le 15 juillet.

R. I. P.

.....

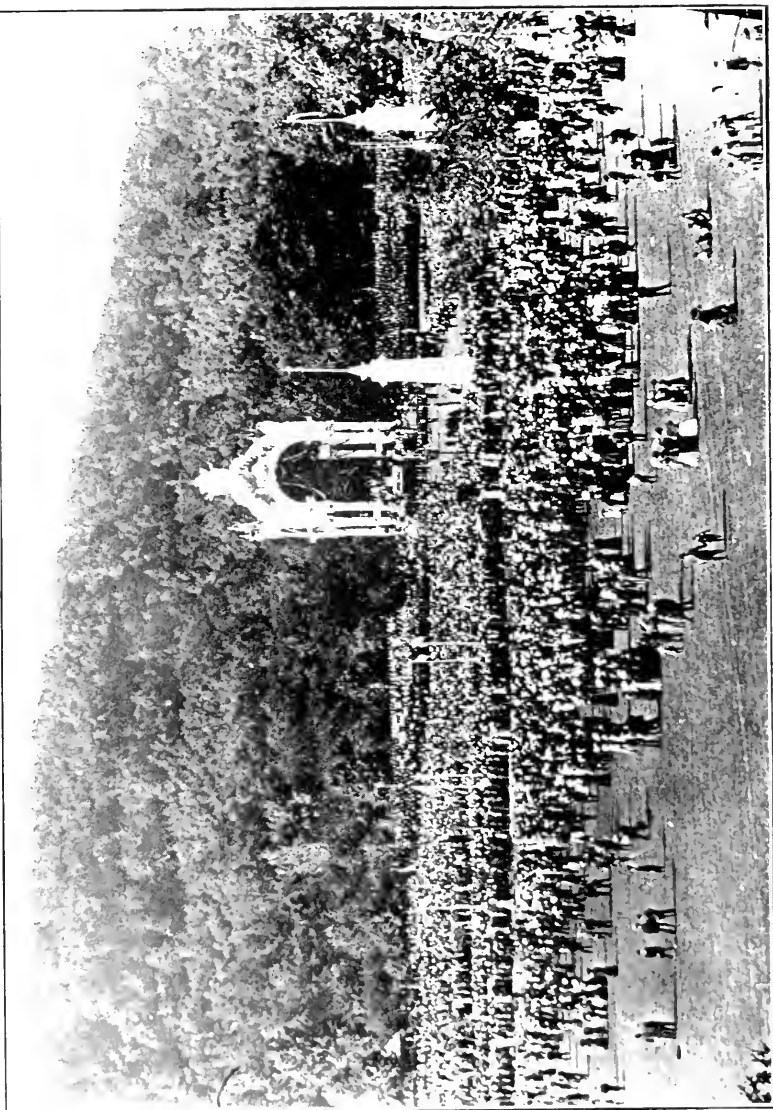

LE CONGRÈS BUCHARISTIQUE.
La M... e en plein air au Parc Manceau.

IV. — DIOCESE DE VALLEYFIELD

(*Campivallensis*).

Érigé le 5 avril 1802.

Suffragant de Montréal.

MGR J.-M. EMARD
1er évêque

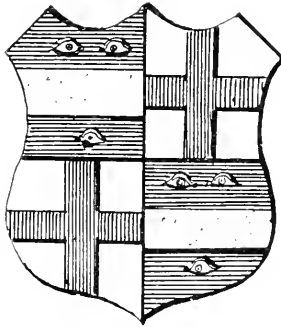

Video ut Faciam

CIRCONSCRIPTION :

1. Beauharnois.....	6	paroisses.
2. Châteauguay.....	8	“
3. Huntingdon.....	8	“
4. Soulanges.....	7	“
5. Vaudreuil.....	7	“

POPULATION :

Catholiques.....	56,258
Prêtres.....	104
Religieux.....	44
Religieuses.....	185
Séminaristes.....	15

INSTITUTIONS :

Collèges.....	2
Académies.....	5
Couvents.....	14
École Normale.....	1
Eglises.....	40
Hospices.....	3
Hôpital.....	1
Paroisses.....	30
Dessertes.....	4

EVEQUE ACTUEL (1er) :

S. G. Mgr Joseph-Médard EMARD, né à Saint-Constant, le 1er avril 1853, ordonné prêtre le 10 juin 1876, élu évêque de Valleyfield le 5 avril 1892, sacré sous ce titre, à la cathédrale de Valleyfield, le 9 juin suivant par Mgr Fabre, archevêque de Montréal.

Vicaire-Général. — Mgr J.-C. Allard, prot. apost.

Archidiacre et Procureur. — M. M. Marleau.

Chancelier. — M. J. Dorais.

EVÊCHÉ : S. G. Mgr J.-M. Émard ; Mgr J.-C. Allard, P. A., v. G. ; MM. M. Marleau, archidiacre et procureur, J. Dorais, chancelier.

Officialité, official : M. C.-A. Santoire, v. F., curé de St-Louis de Gonzague.

ASSESEURS — MM. P.-E. Lussier, v. F., ancien curé ; F.-X. Sauriol, curé de Ste-Marthe ; J.-O. Godin, curé de Vaudreuil.

PROMOTEUR : M. M. Mainville. Sous-promoteur : M. N. Aubry, curé de Ste-Martine. Chancelier : M. A.-Chs Dugas, curé de St-Clet.

Vicaires Forains. — MM. P.-É. Lussier, ancien curé ; C.-A. Santoire, curé de Saint-Louis de Gonzague ; I.-R. Chaput, curé de Châteauguay ; F.-X. Sauriol, curé de Sainte-Marthe.

PAROISSE DE VALLEYFIELD.

F. 1855, P. 9.023 catholiques.

CATHÉDRALE DE STE-CÉCILE : Mgr J.-C. Allard, prot. apost., v. G., curé ; MM. M.-J.-E. Guillaume, T.-Z. Simon, H. Delâge, vicaires.

INSTITUTIONS ET COMMUNAUTÉS RELIGIEUSES :

COLLÈGE DE VALLEYFIELD (1893) : Cours classique et commercial, affilié à l'Université Laval de Québec en 1896 : MM. P.-A. Sabourin, sup. et proc. ; J.-E. Aubin, dir. des eccl. ; M. Cleroux, L.-U. Mousseau, J.-C. Vincent, J.-A. Durocher, A. Hébert, L.-G. Groulx, Arthur Billette, J. Gallagher, J. Laframboise, Louis Gosselin, M. Gagnier, H. Quesnel, N. Aumais, A. Goyette, L. Rolland, prêtres, prof. ; 13 ecclésiastiques.

1908. — *École Normale des filles.* M. P.-A. Sabourin, principal.

HÔPITAL DE LA PROVIDENCE : MM. T.-Z. Simon, chapelain ; T.-N. Chagnon, ancien curé.

1861. — *Socurs des SS. Noms de Jésus et de Marie* (de Montréal). Chapelain : M. A. Hébert.

1884. — *Socurs de la Providence* (de Montréal). Hôpital Saint-Vincent. Salle d'asile, orphelinat.

1900. — *Sœurs de la Sainte-Famille.* — Chapelain à l'évêché : M. T.-Z. Simon ; Chapelain au collège : M. A. Billette.

1902. — *Sœurs Clarisses* (de Lourdes, France), Aumônier : M. T. Théoret, desservant de Bellerive.

1904. — Hôtel-Dieu : *Socurs de la Providence* (de Montréal).

Anciens curés : MM. Amable Thibault, 1858-1864. — Jos.-Trofflé Lasnier, 1864-1878. — Alexis Pelletier, 1878-1891. — Jos.-Octave Raussin, 1891-1892. — Camille-Amable Santoire, 1892-1895. — Jos.-Adélarde Castonguay, 1895-1905.

CURES DU DIOCESE DE VALLEYFIELD.

- Beauharnois (*St-Clément*), Beauharnois, P. Q. (F. 1819 — P. 3,145) :
MM. T. Nepveu, curé; Jos.-E. Gauthier, L.-M. Borrel, vicaires.
1853. — *Soeurs des SS. Noms de Jésus et de Marie* (de Montréal)
1° Couvent; 2° Ecole paroissiale.
1861. — *Soeurs Grises* (de Montréal).
M. P.-E. Lussier, ancien curé.
1885. — *Clercs St-Viateur* (de Joliette). Académie St-Clément
(cours commercial).
Anciens curés : MM. Pierre Clément, 1819 - 1826. — François Labelle, 1826 -
1830. — Hubert Tétreau, 1830-1832. — Michel Quintal, 1832-1840. — Jean-
Zéphirin Caron, V. G., 1840 - 1844. — Pierre Viau, V. G., 1844 - 1845. —
Louis-David Charland, 1845-1881. — Martin-Raphaël Caillé dit Jasmin,
1881-1886. — Pierre-Eucher Lussier, 1886-1904.
- Bellerive (*Notre-Dame*), Beauharnois, P. Q., (F. 1897 — P. 1,928) :
MM. T. Théoret, desservant; J.-A. Lacerte, vicaire.
Anciens missionnaires et desservant : MM. Camille-Amable Sautoire, Fré-
xavier Goyette et Joseph Toupin, 1897-1900. — Herménégilde-Ulric Trem-
blay, 1er desservant, 1900-1902.
- Châteauguay (*St-Joachim*), Châteauguay, P. Q., (F. 1736 — P. 1,525) :
MM. I.-R. Chaput, v. r., curé; T.-Z. Allard, D. Daignault,
anciens curés.
1844. — *Congrégation de Notre-Dame* (de Montréal).
Sœurs Grises (de Montréal) : M. H. U. Tremblay, chapelain.
Anciens missionnaires : R. P. Luc-François Nau, 1736-1740. — M. J.-B.
Breul, sulp., 1741. — RR. PP. Clément Lefebvre, récollet, 1741-1744. —
Albert de Millard, 1744. — Didace Cliche, récollet, 1845-1751. — Elzéar
Mange, récollet, 1751-1763. — J.-B. Well, S. J., 1763-1767. — Joseph
Huguet, 1768. — J.-B. Well, 1768-1769. — Joseph Huguet, 1769-1774.
— MM. Joseph Martel, 1774-1775. — Antoine Foucher, 1775-1777. —
RR. PP. Antoine Gordan, et Joseph Huguet, S. J., 1777. — M. J.-B.
Dumouchelle, 1777-1789.
- Anciens curés* : MM. J.-Bte Bruguier-Bélaïr, 1789-1815. — Pierre-Nicolas Le-
duc, 1815. — Frs-Xavier Demers, 1815. — Hubert Cornélius 1815-1817. —
Nicolas Dufresne 1817. — Pierre Bourget, 1817-1822. — Jean-Marie Mad-
dran, 1822-1825. — Pierre Grenier, 1825-1833. — J.-Bte Labelle, 1833-
1840. — J.-Bte Bourassa, 1840-1845. — Edouard Lecours, 1845-1847. —
Chs - François Caron, 1847 - 1855. — Jos.-Dequoy, 1855 - 1859. — Ls-
Charles Lussier, 1859-1876. — Pierre-Arcade Laporte, 1876-1879. — Mar-
tin Caillé dit Jasmin, 1879-1881. — Jacques-Janvier-Arsène Vinet-Sou-
ligny, 1881-1892.
- Coteau-du-Lac (*St-Ignace*), Soulanges, P. Q., (F. 1833 — P. 1,227) :
M. A. Faubert, curé.
1863. — *Soeurs de la Providence* (de Montréal).
Hôpital, orphelinat; M. M. Mainville, ancien curé.
Anciens curés : MM. Augustin Blanchet, 1833 - 1835. — Théophile Brassard,
1835-1858. — Clet Dufour-Latour, 1858-1892.
- Coteau Station (*St-Médard*), Soulanges, P. Q., (F. 1895 — P. 744) :
M. J.-A. Lippé, curé.
- Hemmingford (*St-Romain*), Huntingdon, P. Q., (F. 1849 — P. 1,050) :
MM. F.-X, Goyette, curé; W. Goyette, prêtre.
Anciens missionnaires de 1838 à 1849 : MM. James Moore, Joseph Dallaire,
John Falvey et Chs-Frs-Calixte Morrisson.
Anciens curés : MM. Antoine O'Malley, 1849-1854. — Joseph-Isidore Gratton,
1854 - 1858. — Guillaume Leclair, 1858 - 1862. — Charles Boissonnault,
1862-1866. — Pierre-Larcille Lapiere, 1866-1867. — Louis-Olivier Delin-
gny, 1867 - 1868. — Joseph-Louis Mongeau, 1868 - 1870. — Frs-Xavier
Geoffroy, 1870-1874. — Louis-Isaïe Dozois, 1874-1878. — Charles Collin,
1878-1883. — Joseph-Pierre Leduc, 1883-1891. — Jean Ducharme, 1891-
1897.

CURES DU DIOCÈSE DE VALLEYFIELD — *Suite.*

Hinchinbrooke (*St-Patrice*), Huntingdon, P. Q., (F. 1820 — P. 175) :
M. B. O'Hara, curé.

Anciens missionnaires : De 1820 à 1832 la mission d'Hinchinbrooke fut visitée par MM. Jean-Bte McMahon, de St-Jacques de Montréal, James Moore (idem) et autres.

De 1832 à 1858, les registres manquent. — M. Jean-Bte Couillard, 1858-1859.

Anciens curés : MM. Daniel Brosnahan, 1859-1860. — Amable Boyer, 1860-1862. — Ls-Guillaume Gagnier, dess., 1862. — Frs-Jos. Prud'homme, 1862-1863. — (Du 13 sept. 1863 au 16 oct. 1864, les registres manquent). — Félix Woods, 1864-1869. — André-Robert-Wilfrid-Nelson Seers, 1869-1875. — (De novembre 1875 à février 1876, les registres manquent également). — John-A. Mc Evoy, 1876-1877. — Rémi Prud'homme, 1877-1878. — Jos.-Tancrède Archambault, 1878-1884. — Joseph Le Gardeur-de-Repentigny, 1884-1887.

Howick (*Très Saint Sacrement*), Châteauguay, P. Q., (F. 1883 — P. 710) :

M. J.-N. Bourbonnais, curé.

Anciens curés : MM. Emile-Edouard Pepin, 1844-1891. — Pierre-Alfred Desnoyers, 1891-1893. — Jos.-Trefflé Théoret, 1893-1902. — Herménégilde-Ulric Tremblay, 1902-1907.

Hudson (v. St-Thomas d'Aquin).

Huntingdon (*St-Joseph*), Huntingdon, P. Q., (F. 1862 — P. 1,601) :

M. C.-D. Guilbault, curé.

1862. — *Congrégation de Notre-Dame* (de Montréal).

Anciens missionnaires : MM. Edmund Doyle, 1852-1856. — Ls-Guillaume Gagnier, 1856-1862.

Anciens curés : MM. Ls-Guillaume Gagnier, 1862-1869. — Félix Woods, 1869-1887. — Joseph Le Gardeur de Repentigny, 1887-1890. — Camille-Amable Sautoire, 1890-1892. — Théodule Nepveu, 1892-1904.

Ile Perrot (*Ste-Jeanne de Chantal*), Vaudreuil, P. Q., (F. 1786 — P. 874) :

M. J.-M. Duhamel, curé.

Ancien desservant : M. Pierre Denaut, curé des Cèdres, 1786-1787.

Anciens curés : MM. François Brunet, 1787-1789. — Frs-Joseph Cazeneuve, 1789-1797. — Pierre Toupin, 1797-1825. — Jean-Zéphirin Caron, 1825-1832. — Frs-Xavier-Bellarmin Ricard, 1832-1840. — Antoine-Olivier Giroux, 1840-1845. — Frs-Marie Lamarre, 1845-1847. — Ls-Joseph Huot, 1847-1852. — Clément Aubry, 1852-1862. — Ambroisse-Fleury Groulx, 1862-1863. — Louis Turcot, 1863-1890. — Jos.-Michel Duhamel, desservant, 1890-1893.

Les Cèdres (*St-Joseph*), Soulanges, P. Q., (F. 1752 — P. 1,830) :

MM. J.-A. Castonguay, curé ; O. Delisle, vicaire.

1841. — *Congrégation de Notre-Dame* (de Montréal).

Anciens missionnaires : R. P. Ls-François Gadois dit Mauger, récollet, 1761-1766. — M. Jean-Claude Mathevet, 1766-1767.

Anciens curés : MM. Pierre Denaut, 1767. — François Brunet, 1767-1789. — Laurent Archambault, 1789-1795. — Laurent Aubry, 1795-1809. — Antoine Manseau, 1809-1817. — Frs-Norb. et Blanchette, 1817-1827. — Augustin-Magloire Blanchette, 1827-1838. — Edouard Lecours, 1838-1842. — Etienne Lavoie, 1842-1843. — Hippolyte Morau, 1843-1844. — Frs-Narcisse Porlier, 1844-1849. — Maurice Roux, 1849-1877. — Jos. - Antoine Pless-Bélaire, 1877-1890. — Théophile Chagnon, 1890-1905.

Ormstown (*St-Malachie*), Châteauguay, P. Q., (F. 1840 — P. 1,000) :

M. Jos. Quesnel, curé.

Anciens missionnaires : MM. Terrance Keiran, 1846-1852. — Edmond Doyle, 1852-1856. — Ls-Guillaume Gagnier, 1856-1862.

Anciens curés : MM. Jacques-Javier Arsène Vinet-Suligny, 1862-1870. — Adolphe Jodoin, 1870-1874. — Ulric Thibodau, 1874-1880. — Napoléon Ethève-Dumers, 1880-1893.

CURES DU DIOCÈSE DE VALLEYFIELD — *Suite*.

Pointe-Fortune (*St-François-Xavier*), Vaudreuil, P. Q., (F. 1904 — P. 318) :
M. F.-X. Tisseur, desservant.

Rigaud (*St-Madcleine*), Vaudreuil, P. Q., (F. 1802 — P. 1890) :
MM. J.-A. Primeau, curé; S. Morin, vicaire.

1850. — Collège Bourget (*Clercs St-Jiateur*) : cours classique et commercial anglais; affilié à l'Université Laval de Québec en 1884. Sup. : R. P. A.-D. Richard, *c.s.v.*; RR. PP. N. Vaillancourt, *c.s.v.*, J.-É. Desserre, *c.s.v.*, F.-N. Forest, *c.s.v.*, J.-A. Perreault, *c.s.v.*, H. Hamelin, *c.s.v.*, L. Lauson, *c.s.v.*, H. Gardou, *c.s.v.*, O. Roch, *c.s.v.*, M. J.-F. Le Guaiastrenec, R. Chéné, H. Faubert, auxiliaires. 13 religieux, *c.s.v.*, non prêtres et 7 séminaristes.

1859. — *Socurs de Ste-Anne* (de Lachine).

Ancien desservant : M. Jean-Bte Deguire dit Larose, curé de Vaudreuil, 1802-1804.

Anciens curés : MM. Clément-Amable Boucher-de-la-Broquerie, 1804 - 1826. — Pierre Mercure, 1826. — Hyacinthe Hudon, 1826-1832. — Louis Nau, 1832-1834. — Jacques-Janvier Vinet-Souigny, 1834-1841. — Ls-David Charland, 1841-1845. — Joseph Dallaire, 1845-1848. — Joseph Desautels, 1848-1855. — Pierre Bélanger, 1855-1883. — Jos.-Octave Rémillard, 1883-1893. — Noël-Etienne Demers, 1893-1897. — Jean Ducharme, 1897-1898. — François-Cléophas Reid, 1898-1908.

Rivière Beaudette (*St-Claire d'Assise*), Soulanges, P. Q., (F. 1905 — P. 382) :
M. Thomas Prévaille, desservant.

Sainte-Agnès de Dundee, Huntingdon, P. Q., (F. 1862 — P. 583) :
M. J.-A. Derome, curé.

Anciens curés : MM. Alphonse-Paphnuce Tassé, 1866-1868. — Pierre Fortin, 1868-1875. — Joseph Pierre Leduc, 1875-1882. — Isidore Forget-Despatis, 1882 - 1887. — Jean-Bte Durivage, 1887 - 1888. — Thomas Fahey, 1888-1891. — Hilarion-Rodrigue Laberge, 1891-1895.

Saint-Anicet, Huntingdon, P. Q., (F. 1810 — P. 1,489) :
M. J.-D. Nepveu, curé.

Anciens missionnaires : MM. Joseph Vallée, 1825-1832. — Etienne Blyth, 1832-1834. — Frs-Xavier Marcoux, 1834-1841.

Anciens curés : MM. Isidore Poirier, 1841-1857. — Lucien-Jos. Gariépy, 1857-1862. — Félix Rochette, 1862-1870. — Jacques-Janvier-Arsène Vinet-Souigny, 1870-1881. — Chs-Médéric Lesage, 1881-1885. — Chs-Philippe Trottier de Beaubien, 1885-1890. — Zéphirin Auclair, 1890-1900. — Joseph Toupin, 1900-1904.

Saint-Antoine Abbé ou Starnesboro, Huntingdon, P. Q., (F. 1860 — P. 1,248) :
M. J. Toupin, curé.

Ancien missionnaire : M. Jean-Bte Couillard, 1858-1860.

Anciens curés : MM. Antoine Labelle, 1860-1863. — Frs-Joseph Prud'homme, 1863-1866. — Jean-Jacques Desautels, 1866-1867. — Edouard-Joseph Valade, 1867 - 1868. — Jos.-Théophile Pepin, 1868 - 1885. — Alfred-Frédéric-Zotique-Tancrède Allard, 1885 - 1895. — Hilarion-Rodrigue Laberge, 1895-1898. — Chs-Daniel Guilbault, 1898-1904.

Sainte-Barbe, Huntingdon, P. Q., (F. 1882 — P. 479) :
M. A.-L. Gagnier, curé.

Anciens curés : MM. Jérémie Gagnon, 1884-1891. — Alphonse Charles Dugas, 1891-1895. — Jos.-Noé Rémillard, 1895-1898. — Frs-Xavier Pelland, 1898-1904.

CURES DU DIOCÈSE DE VALLEYFIELD — *Suite*.

Saint-Chrysostôme, Châteauguay, P. Q., (F. 1838 — P. 2,087) :

MM. Ls.-Nap. Prévillé, curé; Gustave Mailloux, vicaire.

1903. — *Socurs des SS. Noms de Jésus et de Marie* (de Montréal).

Anciens desservants : MM. Joseph Dallaire, Jacques Moore et John-Thomas Falvey, 1838-1840.

Anciens curés : MM. Joseph Dallaire, 1840-1845. — Sévère-Césaire Hotte, 1845-1846. — Félix Perrault, 1846-1847. — Ignace-Jean Zéphirin Resther, 1847-1850. — David-Hercule Beaudry, 1850-1859. — Ls.-Léandre Bro-Pominville, 1859-1876. — André-Robert-Wilfrid-Nelson Seers, 1876-1893.

Saint-Clet, Soulanges, P. Q., (F. 1849 — P. 1,026) :

M. A.-Chs Dugas, curé.

Ancien desservant : M. Théophile Brassard curé du Côteau du Lac.

Anciens curés : MM. Chs-Eugène Marsolais, 1851-1866. — Henri Morin, 1866-1867. — Théophile Thibodeau, 1867-1869. — Théophile Chagnon, 1869-1890. — Gaspard Bérard, 1890-1895.

Sainte-Clotilde, Châteauguay, P. Q., (F. 1884 — P. 750) :

M. A. de Lig. Laporte, curé.

Anciens curés : MM. Zéphirin Auclair, 1885-1890. — Jos. Le-Gardeur-de-Repentigny, desservant, 1890. — Ls - Guillaume - George Plamondon, 1890-1891. — Jos. Desrosiers, 1891-1894.

Saint-Étienne, Beauharnois, P. Q., (F. 1869 — P. 687) :

M. F.-X. Pelland, curé.

Ancien desservant : M. Louis David Charland, curé de Beauharnois, 1869.

Anciens curés : MM. Antoine Giguère, 1869-1885. — Geo-Denis Lesage, 1885-1889. — Frs Birtz-Desmarceaux, 1889 - 1895. — Alfred-Frédéric-Zotique-Tanerêdo Allard, 1895-1904.

Sainte-Justine de Newton, Vaudreuil, P. Q., (F. 1865 — P. 1,383) :

M. O. Dufault, curé.

Anciens curés : MM. Frs-Xavier-Louis Vézina, 1865-1871. — Jean-Marie Mathieu, 1871-1883. — Jean-Hyacinthe Saint-Jacques, 1883-1891. — Alfred-Louis Charbonneau, 1891-1893.

Saint-Lazare, Vaudreuil, P. Q., (F. 1877 — P. 1,515) :

M. Alph.-J. Desautels, curé.

Anciens curés : MM. Magloire Auclair, 1877 - 1880. — Ls-Iaïe Dozols, 1880-1882. — Alfred-Ls Charbonneau, 1882 - 1886. — Isaïe-Rémi Chaput, 1886-1892.

Saint-Louis de Gonzague, Beauharnois, P. Q., (F. 1847 — P. 1,613) :

MM. C.-A. Santoire, v. E., curé; O. Dagenais, vicaire.

1866. — *Socurs des SS. Noms de Jésus et de Marie* (de Montréal)

1878. — *Cleres St-Viateur* (de Joliette).

Anciens desservants : M. Louis-David Charland, curé de Beauharnois et par ses vicaires, 1846-1849.

Anciens curés : MM. Nazaire Hardy, 1849-1850. — Patrick Burke, 1850-1853. — Joseph-Clément Séguin, 1853-1864. — Jean-Bte Cousineau, 1864-1882. — Eugène Demarais, 1882-1901.

Sainte-Marthe, Vaudreuil, P. Q., (F. 1845 — P. 1,233) :

MM. F.-X. Sauriol, v. E., curé; A. Lemay, vicaire.

Ancien desservant : M. Louis-David Charland, curé de Rigaud, 1844-1846

Anciens curés : MM. Alexis-Jessé Martineau, 1846-1856. — Clément-Alfred Lorangeur, 1856 - 1859. — Fortunat Aubry, 1859 - 1862. — Dieudonné Bérard, 1862-1864. — Fortunat Aubry, 1864-1866. — Charles Boissonnault, 1866-1888.

CURES DU DIOCÈSE DE VALLEYFIELD — *Suite*.

Sainte-Martine, Châteauguay, P. Q., (F. 1823 — P. 1,493) :
MM. N. Aubry, curé ; N. Legros, vicaire.

1888. — *Frères Maristes des Ecoles* : Académie.

1896. — *Srs des SS. Noms de Jésus et de Marie* (de Montréal).

Ancien missionnaire : M. Pierre Clément, 1823-1826.

Anciens curés : MM. Pierre Mercure, 1826 - 1830. — Georges-Antoine Belcour, 1830-1831. — Etienne Chartier, 1831-1833. — Michaël Power, 1833-1839. — Joseph Vallée, 1839-1841. — Etienne Blyth, 1841-1889.

Sainte-Philomène, Châteauguay, P. Q., (F. 1840 — P. 1,039) :
M. J.-A. Perrault, curé.

Anciens curés : MM. Pierre Pignard, 1842-1846. — Chs Champoux, 1846-1847. — Félix Perreault, 1847-1850. — Louis Turcot, 1850-1856. — Pierre Poulin, 1856-1872. — Jos.-Chs-Godfroy Gaudin, 1872 - 1880. — Jos.-Edmond Duprat, 1880-1897.

Saint-Polycarpe, Soulanges, P. Q., (F. 1869 — P. 1,650) :
MM. Zéphirin Auclair, curé ; G. Miron, vicaire.

1867. — *Sœurs de Ste-Anne* (de Lachine).

Anciens curés : MM. Antoine Manseau, 1818. — Pierre-Nicolas Leduc, 1818-1826. — Ls-Moïse Brassard 1826-1829. — Edouard Lab Ilz, 1829-1831. — Pierre Villeneuve, 1831-1833. — Joseph Quevillon, 1833-1842. — Casimir Mouret, 1842-1845. — Rémi Robert, 1845 - 1846. — Jos -Aurèle-Flavien Cholette, 1846-1870. — Jos.-Octave Rémillard, 1870-1883. — Mgr Louis-Zéphirin Champoux, 1883-1899.

Saint-Régis, Huntingdon, P. Q., (F. 1752 — P. 2,464) :
M. J.-P. Bourget, curé.

Anciens missionnaires : RR. PP. Jean-Bte Billard, S. J., 1752-1762. — Antoine Gordan, S. J., 1762-1775. — Jos. Huguet, S. J., 1775-1783. — (De 1783 à 1789, pas de missionnaire résidant). — M. Pierre Denaut, visita la mission en 1785 et y séjourna quatre semaines.

Anciens curés : MM. Joachim-Rodrigue McDonell, 1789 - 1806. — Antoine Rinfret, 1807-1809. — Jean-Bte Roupe, P. S. S., 1809-1813. — Jos. Marcoux, 1813-1819. — Nicolas Dufresne, 1819-1826. — Joseph Vallée, 1827-1832. — Frs-Xavier Marcoux, 1832-1883. — Moïse Mainville, 1883-1895.

Saint-Stanislas de Kostka, Beauharnois, P. Q., (F. 1859 — P. 1,030) :
M. A.-M. Boucher, curé.

Anciens curés : MM. Modeste Foisy, 1859 - 1863. — Frs-Xavier-Louis Vézina desservant, 1863. — Thomas Bérard dit Lépine, 1863 - 1870. — Jean-Bte Beauchamp, desservant, 1870. — Jos.-Stanislas-Octave Perrault, 1870-1894. — Jos. Desrosiers, 1894-1902.

Saint-Télesphore, Soulanges, P. Q., (F. 1876 — P. 1,033) :
M. H.-R. Laberge, curé.

Anciens curés : MM. Jean-Bte Beauchamp, 1876-1885. — Jos.-Théophile Pepin, 1885-1893. — François-Cléophas Reid, 1893-1898.

Saint-Thomas d'Aquin, Vaudreuil, P. Q., (F. 1897 — P. 636) :
M. J.-A. Reid, desservant.

Saint-Timothée, Beauharnois, P. Q., (F. 1823 — P. 1,600) :
MM. Jos. Desrosiers, curé ; E. André, vicaire.

1863. — *Clercs St-Viateur* (de Joliette).

CURES DU DIOCÈSE DE VALLEYFIELD — *Suite*.

Anciens missionnaires : MM. Pierre Clément, 1823. — Antoine Manscau, 1823. — Ls-Moïse Brassard, 1824-1826.

Anciens desservants et curés : MM. Frs Labelle, dess., 1826-1828. — Joseph Moll, 1828-1832. — Hubert Tétreau, dess., 1832. — Etienne Lavoie, 1832-1837. — Jos.-Olivier Archambault, 1837-1876. — Joseph Brissette, 1876-1893. — Alfred-Louis Charbonneau, 1893-1902.

Saint-Urbain, Châteauguay. P. Q., (F. 1827 — P. 1,005) :
M. Edm. Lachapelle, curé.

Anciens curés : MM. Raphaël Neyron, 1852-1853. — Urgèle Archambault, 1853-1856. — Alexis-Jessé Martineau, 1856-1866. — Chs-Eugène Lemire-Marsolais, 1866-1887. — Maxime-Laurent Laporte, 1887-1896.

Saint-Zotique, Soulanges. P. Q., (F. 1852 — P. 1,107) :
MM. N. Rémillard, curé ; Eust.-A. Coallier, ancien curé.

Ancien desservant : M. Jos. - Amable - Flavien Cholette, curé de St-Polycarpe, 1849-1852.

Anciens curés : MM. Clet Dufour - Latour, 1852 - 1858. — Jos.-Trefflé Lasnier, 1858-1864. — Ls-Moïse Lavallée, 1864 - 1871. — Frs-Xavier-Louis Vézina, 1871-1877. — Eustache-Alphouse Coallier, 1877-1898.

Très-Saint-Rédempteur, Vaudreuil, P. Q., (F. 1880 — P. 450) :
M. J.-H. Martel, curé.

Anciens curés : MM. Amédée Harnois, 1880-1883. — Damase Piché, 1883-1889. — Olivier Dufault, 1889-1893. — Jean-Bte-Edmond Lachapelle, 1893-1894. — Joachim-Albini Primeau, jr, 1894-1908.

Vaudreuil (*St-Michel*), Vaudreuil, P. Q., (F. 1773 — P. 1,580) :
MM. J.-O. Godin, curé ; J.-D. Meloche, vicaire, 1859. — *Sœurs de Ste-Anne* (de Lachine).

Anciens missionnaires : MM. Pierre Denault, 1775. — Louis Beaumont, 1775-1780.

Anciens curés : MM. Jean-Bte Deguire dit Larese, 1780 - 1815. — Frs-Xavier Côté, 1815 - 1816. — Paul-Loup Archambeault, 1816 - 1858. — Théophile Brassard, 1858-1878. — Célestin Martin, 1878-1887.

ABSENTS :

MM. M. Pilon, Lamoureux, St-Alb.

A.-A. Bertrand, au diocèse de St-Boniface.

J.-M. Phaneuf, Central Falls, R. L. E.-U.

A. Thibandau, Berlin, N. H.

R. Allard, St-Joseph's Infirmary Fort Worth, Texas.

J. Verner, Collège Canadien, Rome, Italie.

J.-Bte Leduc, au diocèse de St-Albert.

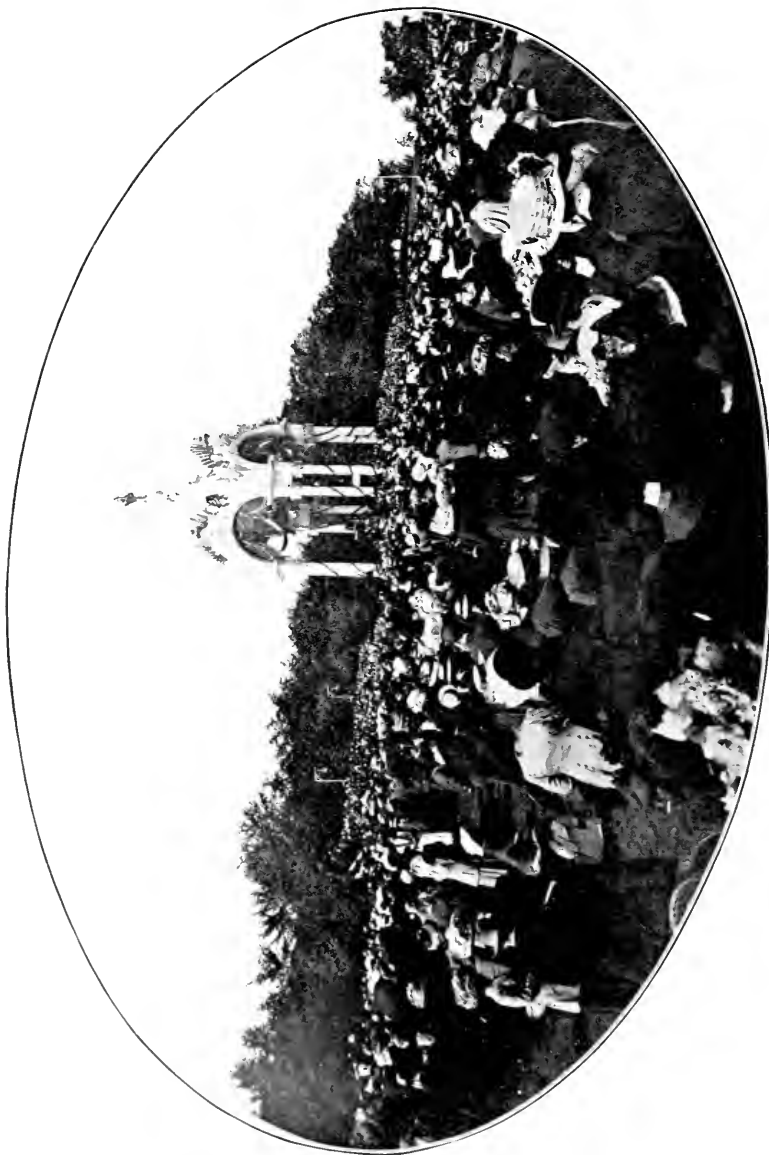

LE CONGRES EUCHARISTIQUE.
La Messe en plein air au Parc Mance.

V. — DIOCESE DE JOLIETTE.

Érigé le 27 janvier 1904.

Suffragant de Montréal.

CIRCONSCRIPTION :

1. Joliette..	14 paroisses
2. Berthier..	12 paroisses et 2 missions.
3. L'Assomption..	4 paroisses
4. Montcalm..	11 " "

POPULATION :

Catholiques..	64,244
Protestants..	1,335
Prêtres résidant dans le diocèse..	120
Séminaristes..	22

INSTITUTIONS :

Collège classique..	1
Collège commercial..	3
Académies..	8
Pensionnats de jeunes filles..	24
Jardin de l'enfance..	1
Écoles modèles..	25
Écoles élémentaires..	230
Orphelinats..	5
Asiles de vieillards..	5
Hôpital	1

ÉGLISES ET CHAPELLES :

Églises paroissiales..	42
Chapelles publiques..	7

COMMUNAUTÉS RELIGIEUSES D'HOMMES :

Religieux profès, 110 ; Novices, 44.

- Clercs St-Viateur (noviciat).
- Les Frères du Sacré-Cœur.
- Les Frères de l'Instruction Chrétienne.
- Les Frères de Saint-Gabriel.

COMMUNAUTÉS RELIGIEUSES DE FEMMES :

Religieuses professes, 330 ; Novices, 80.

- Les Sœurs de la Charité de la Providence (noviciat).
- Les Sœurs de la Congrégation de Notre-Dame.
- Les Sœurs de Sainte-Anne. (Maison provinciale).
- Les Sœurs des Saints Noms de Jésus et de Marie. (Maison provinciale)
- Les Sœurs de Sainte Croix et des Sept-Douleurs.
- Les Sœurs des Saints Cœurs de Jésus et de Marie (noviciat).
- Les religieuses du Précieux Sang (noviciat).

Mgr J.-A. ARCHAMBEAULT
1er évêque.

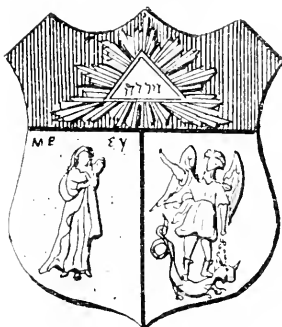

Quis ut Deus

EVEQUE ACTUEL (1er).

S. G. Mgr JOSEPH-ALFRED ARCHAMBEAULT, né à l'Assomption, le 23 mai 1859, ordonné prêtre le 29 juin 1882, nommé protonotaire apostolique le 15 décembre 1902, élu évêque de Joliette, le 27 juin 1904, sacré à Joliette, par Mgr Paul Bruchesi, le 24 août suivant.

Vicaire-général : Mgr Prosper Beaudry, P. D., chan.

Vic-gén. honoraire : T. R. P. P.-D. Lajoie, sup. gén. des C. S. V.

Procurcur : M. N. Ferland, chan.

Chancelier : M. E. Dugas, chan.

Secrétaire : M. Émile Lachapelle.

Membres du chapitre de la Cathédrale : Mgr P. Beaudry, V. G., P. D., chan.; MM. F.-X. Piette, curé d'office de la cathédrale, chan.; J.-O. Dubois, curé du Saint-Esprit, chan.; A. Brien, curé de Ste-Élisabeth, chan.; P. Sylvestre, curé de St-Gabriel, chan.; N. Ferland, procureur de l'évêché, chan.; Éust. Dugas, chancelier, chan.; R. P. F.-M. Roberge, chanoine honoraire.

Vicaires forains : MM. A. Brien, chan., Ste-Élisabeth; J. O. Dubois, chan., St-Esprit; V.-J. Dupuis, St-Cuthbert; P. Sylvestre, chan., St-Gabriel.

VILLE DE JOLIETTE.

Évêqué. — S. G. Mgr Joseph-Alfred ARCHAMBEAULT. MM. F.-X. Piette, chan., curé; N. Ferland, chan., procureur; Éust. Dugas, chan., chancelier. MM. Moïse Clermont, Viator Deschênes, Louis Beaudry, vicaires. Irénée Gervais, chap., Émile Lachapelle, secrétaire.

Desserte de St-Joseph : Desservant, M. A. Roch, ptre

INSTITUTIONS RELIGIEUSES:

1846. — SÉMINAIRE DE JOLIETTE, fondé par l'Honorable Barthélemy Joliette. (*Clercs St-Viateur*). Cours classique et commercial, affilié à l'Université Laval de Québec. Supérieur: R. P. F.-M. Roberge, chan. hon.; Procureur: R. P. L. Léger; Préfet des études: R. P. Jos. Morin; Professeurs: RR. PP. L.-J.-A. Noisieux, J.-M. Badel, J.-E. Saucier, J.-A.-Ph. Dubé, Hector Leprohon, H. Houle, A. Degrandpré, C. S. V.

MM. Avila Roch, Alph. Piette, Georges Robitaille, Joseph Geoffroy, Philippe Roch, Rod. Marion, pretres séculiers, professeurs et autres religieux non pretres. M. J.-Bte Morin, ancien curé.

1847. — NOVICIAT DES CLERCS ST-VIATEUR: R. P. J.-E. Focher, maître des novices; RR. PP. S. Thivierge, assistant; J.-A. Desrochers.

Les Clercs St-Viateur ont aussi la direction de l'école St-Viateur de Joliette.

1875. — *Couvent de la Congrégation de Notre-Dame*. — Pensionnat, externat, écoles modèle et élémentaire; l'école *Ste-Marguerite*. M. Fr. Gervais, chap.

1855. — *Sous la direction des Sœurs de la Providence*: Hôpital Saint-Eusèbe (Hospice des vieillards, hôpital, orphelinat de jeunes filles, noviciat) et l'école *Bonscours*. Chapelain: M. V.-J.-R. Lavallée.

Jardin de l'Enfance Saint-Joseph: (Pensionnat et orphelinat de jeunes garçons). M. A. Roch, chapelain.

1904. — *Sœurs des Saints Cœurs de Jésus et de Marie*: Maison provinciale, noviciat, école St-Louis, service à l'évêché et au séminaire. R. P. J.-M. Badel, c. s. v., chapelain.

1907. — *Religieuses Adoratrices du Précieux-Sang*. (noviciat). M. E. Dugas, chan., chapelain.

ancien desservant: M. Frs-Magloire Turcotte, curé de St-Paul, 1811-1843.

Anciens curés: MM. Raphaël Neyron, 1843. — Antoine Manseau, V. G., 1843-1864. — R. P. Pacha! Droque-Lajoie, C. S. V., 1864-1880. — MM. Prosper Beaudry, 1880-1904. — Jos.-Théodore Gervais, 1904-1905. — Louis Damase Tellier-Lafortune, chan., 1905-1910.

CURES DU DIOCESE DE JOLIETTE.

Berthierville (*Ste-Genève*), Berthier, P. Q. (F. 1727 — P. 3,140): MM. Pierre Pelletier, curé; Amélie Forest et Hector Désy, vicaires.

1826. — *Congrégation de Notre-Dame* (de Montréal).

1848. — *Collège St-Joseph* sous la direction des Clercs St-Viateur (de Joliette). Cours commercial et académique complet. Chapelain: R. P. C. Forest, c. s. v.

De 1672 à 1702, les fidèles de Berthier furent desservis de Sorel dont les curés de cette époque furent entre autres: Pierre Volant de St-Claude, le Père Hilaire de St-Hilaire, récollet, Michel-Philibert Boy, Alphonse Droffrès, récollet, et Claude-Charles Le Breton, sulpicien.

CURES DU DIOCÈSE DE JOLIETTE — *Suite*.

De 1702 à 1727, ils étaient censés desservis de l'Isle-Dupas, bien que les missionnaires ne résidassent pas toujours dans cette fle. C'étaient les MM. suivants s'intitulant, dans les registres " *Missionnaires de Sorel, l'Isle Dupas*, et *Berthier* : Léonard Chaigneau, P. S. S., 1704-1708. — Charles de la Goudalie, P. S. S., 1708-1718. — Jos. Isambart, P. S. S., 1718-1720. — Jean-Bte Arnaud, 1720-1726. — Le Père Frs-Emmanuel Crespel, récollet, 1726-1727.

Enfin, de 1727 à 1745, Berthier fut desservi par le chanoine Jos.-Ambroise Gaillard, s'intitulant, aux actes des registres : *Missionnaire de Berthier* ; *Missionnaire de Dautray* (Lanoraie) ; *Missionnaire de Berthier et de Dautray*, résidant à Dautray.

Anciens curés résidents : R. P. Michel Levasseur, récollet, 1745-1751. — Louis-Marie Melchior de Kerbério, 1751-1767. — Basile Papin, 1767-1777. — Jean-Baptiste-Noël Pouget, 1777-1818. — Louis Lamotte, 1818-1835. — Jean-Frs-Régis Gagnon, 1835-1874. — Jean-Baptiste Champeau, 1874-1905. — Pierre Sylvestre, 1905.

Ile Dupas (*La Visitation*), Berthier, P. Q., (F. 1704 — P. 375) :

M. O. Lachapelle, curé.

1907. — *Sœurs des SS. Cœurs de Jésus et de Marie*, Ecole.

Anciens desservants : MM. Léonard Chaigneau, P. S. S., 1704-1708. — Charles de la Goudalie, P.S.S., 1708-1718. — Joseph Isambart, P.S.S., 1718-1720. — J.-Bte Arnaud, 1720-1726. — Frs-Emmanuel Crespel, récollet, 1726-1727. — Joseph-Ambroise Gaillard, 1727-1729. — J.-B. Arnaud, 1729-1732. — Pierre-Elie Déperet, P. S. S., 1737-1738. — J.-B. Breul, P. S. S., 1738. — P.-Elie Déperet, 1738-1739. — J.-B. Breul, 1739. — J. A. Gaillard, 1739-1742. — Jos.-Frs Perrault, 1742. — Sébastien Duguay, 1747-1751. — Mathieu-Camin La Taille, 1751-1766. — Jos.-Hippolyte Filiu-Dubois, 1766-1775. — Pierre-Rémi-Ambroise Martel, 1775-1805. — C.-A. Brouillet, 1805. — Ls-Gabriel Lenoir-Rolland, 1805-1806. — Jean-Bte-Noël Pouget, 1806. — Frs Boissonneault, 1806-1814. — René-Olivier Bruneau, 1814-1815. — René-Pierre Joyer, 1815-1816. — Pierre Bourget, 1816-1817. — J.-B. Kelly, 1817-1832. (Presque tous ces prêtres étaient curés de Sorel et desservaient l'Ile Dupas).

Anciens curés résidents : MM. J.-Bte-Henri Marcotte, 1831-1847. — Edouard Lecours, 1847-1848. — Timothée-Prime-Paul Filiatrault, 1848-1858. — Urgel Archambault, 1858-1861. — Vincent Plinguet, 1861-1891. — Frs-Xavier-Fidèle Mondor, 1891-1897. — Jos.-Odyllas Guimond, 1897-1900. — Ls-Damase Tellier-Lafortune, 1900-1904. — Jos.-Eusèbe Beaudoin, 1904-1905. — Charles-Edouard Leblanc, 1905-1908.

Lanoraie (*St-Joseph*), Berthier, P. Q., (F. 1735 — P. 1577) :

MM. G.-A. Picotte, curé ; V.-J. Ducharme, vicaire ; D.-P. Picotte et Jos. Bonin, anciens curés.

1874. — *Clercs St-Viateur* (de Joliette).

1874. — *Sœurs de la Providence* (de Montréal).

Anciens curés missionnaires : MM. Jean-Auguste Mercier, 1732. — Louis Chevalier, 1732-1736. — Jean-Bte Gosselin, 1736 — Jos.-Ambroise Gaillard, 1736-1737. — Pierre-Baptiste Resche, récollet, 1737-1742. — Gaspard Dussière, 1742-1747. — Basile Papin, 1747-1749. — Jos.-Frs Youville de la Découverte, 1749-1750. — Basile Papin, 1750-1759. — Jos.-Ambroise Gaillard, 1759-1771. — B. Papin, 1771-1774. — Chs-Frs Lemaire de Saint-Germain, 1774-1779. — J.-Bte Noël Pouget, 1779-1785. — Chs Perrault, 1785-1792. — Chs-Jos. Lefebvre-Duchouquet, 1792-1793. — Louis Lamothe, 1793-1799. — Clément-Amable Boucher-de-la-Broquerie, 1799-1804. — Joseph Desuire dit Larose, 1804-1813. — J.-Bte Paquin, 1813-1816. — George-Hilaire Besserer, 1816-1820. — Michel-Chs Bezeau, 1820-1828. — (Tous ces prêtres missionnaires se trouvaient au même temps à desservir les paroisses environnantes).

Anciens curés résidents : MM. Prosp r-Zacharie Gagnon, 1828-1833. — Jos.-Jérôme Raizenne, 1833-1838. — Amable Brais, 1838-1839. — Chs-Léon Vint Souigny, desservant, 1839-1840. — Michel Quintal, 1840-1850. — Marie-Joseph Balhazard St-Martin, 1850-1852. — Jean-Olivier Giroux, 1852-1859. — Clément-Alfred Loranger, 1859-1881. — Jos.-Noël Lussier, 1881. — Ferdinand Corbeil, 1881-1887. — Ls-Alfred Dequoy, 1887-1891. — Firmin-Timothée Kavanaugh, 1894-1897. — Frs-Xavier-Fidèle Mondor, 1897-1901. — Ls-Damase Tellier-Lafortune, 1901-1905. — Joseph-Eusèbe Beaudoin, 1905-1909.

CURES DU DIOCÈSE DE JOLIETTE — *Suite*.

Lavaltrie (*St-Antoine*), Berthier, P. Q., (F. 1716 — P. 904) :

M. Jos.-Edmond Bruyère, curé.

Anciens curés-missionnaires : MM. Jean-Auguste Mercier, 1732-1735 (?). — Pierre-Baptiste Resche, récollet, 1738-1742. — Gaspard Dunière, 1742-1748. — Bazile Papin, 1748-1768. — Amable-Simon Raizenne, 1767-1768. — Pierre Huet de la Valinière, 1768-1771. — Chs-Frs Lemaire-Saint-Germain, 1771-1783. — Pierre-Victor Archambault, 1783-1786. — Chs Perrault, 1786-1792. — Chs-Jos. Lefebvre Duchouquet, 1792-1793. — Louis Lamothe, 1793-1797. — Clément-Amable Boucher de la Broquerie, 1797-1804. — Jos. Deguire dit Larose, 1804-1813. — Jean-Bte Paquin, 1813-1816. — Geo.-Hilaire Besserer, 1816-1820. — Michel-Charles Bezeau, 1820-1827. (Tous ces prêtres missionnaires se trouvaient en même temps à desservir les paroisses environnantes).

Anciens curés : MM. Jean-Frs-Régis Gagnon, 1827-1835. — Chs-Léon Vinet-Souigny, 1835-1840. — Augustin Tessier, 1840-1841. — Adrien Théberge, 1841-1846. — Pierre Mercure, 1846-1847. — J.-Bte-Henri Marcotte, 1847-1882. — Chs-Philippe Trottier de Beaubien, 1882-1885. — Cyrille-Stanislas Huet, 1885-1903. — Grégoire-Auguste Picotte, 1903-1909.

L'Épiphanie, L'Assomption, P. Q., (F. 1857 — P. 1750) :

MM. C.-T. Viger, curé ; A. Chevalier, C. Piette, vicaires.

MM. O. Blanchard, a. curé ; Éphraïm Desroches, a. vicaire.

1884. — *Socurs des SS. Noms de Jésus et de Marie* (de Montréal).

Ancien desservant : M. Frs-Xavier Caisse, 1853-1857.

Anciens curés : MM. Frs-Xavier Caisse, 1857-1864. — Pierre Bédard, jr, 1864-1875. — Frs-Jos. Prud'homme, 1875-1890. — Jos.-Tréfilé Gaudet, 1890-1904.

Mascouche (*St-Henri*), L'Assomption, P. Q., (F. 1756 — P. 1902) :

MM. Alph. Dugas, curé ; Chs-J. Gervais, vicaire ; Jos.-Édm.

Duprat, F. Corbeil, anciens curés ; P.-O. Renaud, anc. professeur.

1855. — *Socurs de la Providence* (de Montréal).

1888. — *Frères de l'Instruction Chrétienne* (de Montréal).

Anciens curés : M. Amable-Simon Raizenne, 1750-1761. — R. P. J.-Bte de la Brosse, S. J., 1761-1766. — M. Chs Lefebvre-Duchouquet, 1766-1769. — R. P. J.-Bte Weil, S. J., 1769-1777. — MM. Antoine Foucher, 1777-1795. — Jos. Ducondu, 1795. — Chs Berthelot, 1795-1807. — Jean-Jos. Roy, 1807. — Ignace Dorval, 1807-1809. — Frs-Louis Parent, 1809-1831. — Michel Morin, 1831-1840. — Louis Gagné, 1840-1847. — Raphaël Neyron, 1847-1851. — Marie-Joseph-Edmond Chevigny, 1851-1861. — Théophile-Stanislas Provost, 1864-1873. — Jos.-Isidore Gratton, 1873-1875. — Médard Caisse, 1875-1878. — Jos.-Isidore Gratton, 1878-1884. — Ls-Joseph Lauzon, 1884-1905.

Notre-Dame de la Merci. (F. 1888 — P. 131) :

M. J.-L.-N. Jodoin, curé.

Anciens curés : MM. Ls-de-Gonzague Casaubon, 1808-1892. — Joseph-Louis Vigneault, 1892-1899. — Jos.-Michel Vigneault, desservant, 1899-1903.

Rawdon (*St-Patrice*), Montcalm, P. Q., (F. 1837 — P. 882) :

MM. J.-M. Landry, curé ; A. Dufort, vicaire.

1865. — *Sœurs de Ste-Anne* (de Lachiac). Académie.

Anciens desservants : MM. Denis McKeavy, 1837-1840. — Ls-David Charland, 1840-1841. — Jos. Vallée, 1841-1844.

Anciens curés : MM. Jos.-Amable Flavien Cholette, 1844-1846. — Jos.-Magloire Limoges, 1846-1849. — Ls-Léandre Bro-Pominville, 1849-1854. — James Quinn, 1854-1860. — Hercule-Thomas Clément, 1860-1866. — Jos.-Octave Remillard, 1866-1870. — Pierre-Arcade Laporte, 1870-1873. — Ls-Guillaume-George Plamondon, 1873-1877. — J.-s-Ovide Dubois, 1877-1887. — Isidore Forget-Despatis, 1887-1888. — J.-Bte Durivage, 1888-1893. — Frédéric-Alexandre Baillargé, 1893-1899.

CURES DU DIOCÈSE DE JOLIETTE — *Suite*.

Saint-Alexis, Montcalm, P. Q., (F. 1852 — P. 1,520) :

MM. J.-B.-L. Gagnon, curé ; H. Lachapelle, vicaire.

Archives curés : MM. Wenecas Clément, 1852 - 1881. — Frs-Xavier Geoffroy, 1881-1884. — Jos-Neel Lussier, 1884-1898. — Frs-Xavier de la Durantaye 1898-1901. — Napoléon Ferland, 1901-1905.

Saint-Alphonse de Rodriguez, Joliette, P. Q., (F. 1843 — P. 967) :

M. J.-T. Beaudry curé.

Archives desservants : MM. Jos-Amable-Flavien Cholette, 1844-1846. — Jos-Magloire Limoges, curé de Rawdon, 1846-1849. — Ls-Léandre Bro-Pominville, curé de Rawdon, 1849 - 1850. — Ls-Adolphe Maréchal, 1850 - 1851. — Jean-Olivier Giroux, 1851-1852. — L.-L. Bro-Pominville, 1852-1853. — Frs-Léandre Prévost, 1853-1854. — L.-L. Bro-Pominville, 1854. — Hippolyte-Mis-Jos. Fontaine dit Bienvenu, 1854.

Archives curés : MM. James Quinn, 1854-1855. — Nazaire Piché, 1855-1860. — Célestin Martin, 1871-1874. — Frs Birtz-Desmarteaux, 1874-1878. — Alfred-Louis Charbonneau, 1878-1882. — Pierre Godin-Chatillon, 1882-1885. — Pierre-Alfred Desnoyers, 1885-1886. — Pierre Giroux, 1886-1888. — Edmond Papin, 1888-1890. — Fabien Dalpé dit Pariseau, 1890-1902.

Saint-Ambroise de Kildare, Joliette, P. Q., (F. 1832 — P. 1,450) :

MM. Is. Clairoux, curé ; W. Massé, vicaire.

1885. — *Sœurs de Ste-Anne* (de Lachine).

Archives desservants de Saint-Ambroise (anciennement Saint-Philippe de Kildare) : MM. Louis-Moise Brassard, curé de Ste-Elisabeth, 1830-1833. — Jos-Guillaume-Suzanne Ginzert, curé de Ste-Mélanie, 1833-1838. — Rémi Robit, (id.), 1839-1845.

Archives curés : MM. Louis-Ignace Guyon, 1845-1850. — Jean-Olivier Giroux, 1850-1852. — Jean-Damien Laporte, 1852-1897. — Olivier Laferrière, 1897-1904. — Jos-Théodore Gervais, 1904.

Saint-Benoît, Berthier, P. Q., (F. 1828 — P. 2,147) :

MM. R. Bonin, curé ; Anthime Ducharme, vicaire ; P. Bérard, ancien chapelain.

1881. — *Sœurs des SS. Noms de Jésus et de Marie* (de Montréal)
1884. — *Cloves St-Viateur* (de Joliette). Académie commerciale.

Archives curés : MM. Frs-Xavier Marcoux, 1828-1842. — Jos-Elie Lévesque, 1842 - 1850. — Tou-saint-Victor Papineau, 1850 - 1861. — Urgel Archangeault, 1861-1873. — Ls-Edmond Moreau, 1873-1893. — Joseph Charette, 1893-1902.

Sainte-Béatrix, Joliette, P. Q., (F. 1861 — P. 1,020) :

MM. M. Vigneault, curé ; Jos-Ls Vigneault, (du diocèse de Montréal), en repos.

Archives desservants : MM. Fabien-Sébastien Jeannotte, curé de Ste-Mélanie et Jos-Edme Phéas-Belair, curé de St-Jean de Matha.

Archives curés : MM. Pierre Ménard, 1861-1864. — Jos-Antoine Plessis-Belair, 1864. — Olympie Raymond - Blanchard, 1864 - 1873. — Jos-Neel Lussier, 1873-1884. — Jos-Dominic Dupont, 1884-1893. — Wilfrid-Zotique-Aristide Munnier, 1893-1904.

Sainte-Cécile de Kirkcubry, Montcalm, P. Q., (F. 1854 — P. 750) :

M. J. H. Perreault, curé.

Archives desservants : M. Jean-Romuald Paré, curé de St-Jacques de l'Achigan 1854-1856.

Archives curés : MM. L. Joseph Martel, 1853-1855. — Henri Morin, 1855-1856. — Eusebe Demarais, 1856-1859. — J.-Bte Le monde, 1859-1868. — Mar-J. Moreau, 1868-1875. — Edmond Corbeil, 1875-1884. — Napoleon Lapoye, 1884-1886. — Pierre Poissant, 1886-1890. — Jos-Adelard Leduc, 1890-1900. — Jos-Arthur Martel, 1900 - 1904. — M. Joseph-Elle Paré, 1904-1906.

CURES DU DIOCÈSE DE JOLIETTE — *Suite*.

Saint-Cléophas, Berthier, P. Q., (F. 1896 — P. 419) :
M. D. Desroches, curé.

Anciens curés : MM. Arthur-Omer Houle 1897-1903. — Narcisse Gauthier. — 1903-1904. — Joseph-A. Lavallée, 1904-1910.

Saint-Côme, Joliette, P. Q., (F. 1867 — P. 1,025) :
M. A.-J. Jacques, curé.

Anciens curés : MM. Jean-Hyacinthe Saint-Jacques, 1867-1877. — Alfred-Louis Charbonneau, 1877-1878. — Ls-Frs Bonin, 1878-1887. — Frs Régis Bonin, 1887-1892. — Pierre Sylvestre, 1892. — Joseph Miville-Deschênes, 1892-1904.

Saint-Cuthbert, Berthier, P. Q., (F. 1765 — P. 2,000) :
MM. V. Dupuis, curé ; J.-L. Martin, vicaire.

1874. — *Socurs de Ste-Anne* (de Lachine).

1907. — *Frères de l'Instruction chrétienne* (académie).

Anciens curés : MM. Joseph-Bazille Parent, 1770-1773. — J.-Bte-Noël Pouget, 1773-1775. — J.-Bte Dubois, 1775-1779. — Nicolas-Henri Catin, 1779-1784. — J.-Bte-Noël Pouget, curé de Berthier, desservant, 1785. — Guillaume-Mathieu de Lorimier, 1785-1799. — Louis Lamothe, 1799-1819. — Frs-Xavier Marcoux, 1819-1829. — Antoine Fisette, 1829-1870. — André Brien dit Durocher, 1870-1899.

Saint-Damien de Brandon, Berthier, P. Q., (F. 1869 — P. 1,271) :
M. J.-B. Desrosiers, curé.

1908. — *Sœurs des SS. Cœurs de Jésus et Marie*, école.

Anciens curés : MM. Jean-Jacques Desautels, 1867-1875. — Isidore Forget Des-Patis, 1875-1878. — Joseph Brien, 1878-1901. — Pierre Derome, 1901-1904.

Saint-Edmond (*desserte*), Berthier, P. Q., (F. 1889 — P. 445) :
M. J.-R. Comtois, desservant.

Anciens desservants : MM. Les Prêtres de St-Barthélemy, 1889-1891. — Félix-Gédéas Plouffe, 1891-1892. — Pierre Derome, 1892-1901.

Sainte-Elisabeth, Joliette, P. Q., (F. 1802 — P. 2,419) :

MM. Aristide Brien, chan. tit., curé ; J.-J. Brien, H. Beaudoin, vicaires.

1849. — *Sœurs de la Providence* (de Montréal).

Anciens desservants : MM. J.-Bte Noel Pouget, curé de Berthier et Jacques-Philippe Serrand, vicaire de Berthier, 1799-1808.

Anciens curés : MM. Jos.-Benjamin Keller, 1808-1827. — Edouard Labelle, 1827-1829. — Ls- Moïse Brassard, 1829-1836. — Ths-Léandre Brassard, 1836 - 1844. — Joseph Quevillon, 1844 - 1850. — Ls-Ignace Guyon, 1850 - 1860. — Alfred Dupuis, 1860-1889.

Saint-Émile, Montcalm, P. Q., (F. 1898 — P. 392) :

M. J.-F.-X. Lafrance, curé.

Anciens desservants (curés de St-Théodore de Chertsey) : MM. Jos.-Euclide Dugas, 1884. — Gaspard Bérard, 1884 - 1887. — Pierre - Arcade Laporte, 1887 - 1889. — Olivier Laférière, 1889 - 1891. — Joseph-Louis Vigneault, curé de N.-D. de la Merci, 1891-1898.

Anciens curés : MM. Jos. - Edmond Joly, 1898 - 1901. — Joseph - Elie Poitras, 1901-1904.

Sainte-Emmèlie ou l'Énergie, Joliette, P. Q., (F. 1870 — P. 1,328) :

M. Joseph-Alexis Pauzé, curé.

CURES DU DIOCÈSE DE JOLIETTE — *Suite*.

Anciens curés : MM. Pierre-Arcade Laporte, 1873-1877. — Joseph Bonin, 1877-1885. — Pierre-Philibert Bréguier dit Saint-Pierre, 1885-1893. — Stanislas Laporte, 1893-1991. — Joseph-Edmond Bruvère, 1991-1999.

Saint-Ésprit, Montcalm, P. Q., (F. 1808 — P. 1,372) :
MM. J.-O. Dubois, chan. tit., curé ; L. Olivier, vicaire.

1876. — *Socurs de Ste-Anne* (de Lachine).

Anciens curés : MM. Jos.-Jérôme Raizenne, 1808-1819. — Pierre-Joseph Périnault, 1819-1821. — Jacques Odelin, 1821-1827. — Chs-François Caron, 1827-1836. — Joseph-Marie Bédard, 1836-1846. — Michel Charr n. 1846-1879. — Théophile Stanislas Provost, 1879-1885. — Joseph Aubin, 1885-1892.

Saint-Félix de Valois, Joliette, P. Q., (F. 1843 — P. 2,500) :
MM. Théod. Gervais, curé ; M.-A. Morin, vicaire.

1885. — *Socurs de Ste-Anne* (de Lachine).

Ancien desservant : M. Thomas-Léandre Brasard, curé de Ste-Elisabeth, 1840-1843.

Anciens curés : MM. Antoine Proulx, 1843-1847. — Joseph-Sidoine Saint-Aubin, 1847-1859. — Ls-Romuald Fournier, 1859-1862. — Ls-Joseph Martel, 1862-1876. — Maxime Leblanc, 1876-1881. — Urgel Archambeault, 1881-1893. — Pierre Pelletier, 1893-1905.

Saint-Gabriel de Brandon, Berthier, P. Q., (F. 1840 — P. 3,600) :
MM. Pierre Sylvestre, chan. tit., curé ; M. Nadeau, Elie Deschênes, vicaires.

1866. — *Socurs de Ste-Anne* (de Lachine).

Anciens desservants : MM. Toussaint Rouisse, 1840-1841. — Antoine Proulx, curé de St-Félix, 1842-1846. — Ls-Joseph Huot, vicaire à Ste-Elisabeth, 1846-1847. — Joseph Théoret, curé de St-Norbert, 1847-1849. — Marie-Joseph Balthazard-St-Martin, 1849-1850.

Anciens curés : MM. Joseph Dequoy, 1850-1855. — Joseph Brissette, 1855-1861. — Frs-Magloire Turcotte, 1861-1861. — Olympie Rayneau-Blanchard, desservant, 1864. — Joseph Plessis-Belair, 1864-1877. — Jean-Hyacinthe Saint-Jacques, 1877-1883. — Jean-Marie Mathieu, 1883-1884. — Wencelas Clément, 1884-1899. — Pierre Sylvestre, 1899-1904. — Jos.-Napoléon Ferland, 1901-1905.

Saint-Ignace de Loyolla, Berthier, P. Q., (F. 1895 — P. 1,016) :
M. J.-T.-P. Desrosiers, curé.

Ancien curé : M. Joseph-Onésime Lachapelle, 1895-1906.

Saint-Jacques de l'Achigan, Montcalm, P. Q., (F. 1774 — P. 2,800) :
MM. Omer Houle, curé ; J.-D. Bordeleau, F. Poirier, vicaires.
N. Aumont, J. Cloutier, malades.

1853. — *Socurs de Ste-Anne* (de Lachine).

1901. — *Frères de St-Gabriel* (de Montréal).

Anciens curés : MM. Jean Bro, 1772-1814. — Jean-Marie Madran, 1814-1819. — Jean-Romuald Paré, 1819-1858. — Ls-Adolphe Maréchal, 1858-1872. — Théophile Maréchal, 1872-1900. — Joseph-Napoléon Maréchal, 1900-1905.

Saint-Jean de Matha, Joliette, P. Q., (F. 1855 — P. 1,816) :
MM. Jos. Lavallec, curé ; Eug. Mondor, vicaire.
1900. — *Socurs des SS. Noms de Jésus et de Marie* (de Montréal).

Anciens curés : MM. François Ancé, 1855-1856. — Jos.-Antoine Plessis-Belau, 1856-1861. — David-Alexandre Gravel, 1864-1878. — Philippe-Jean-Honoré Bérard dit Lépine, 1878-1882. — Jos. Aubin, 1882-1885. — Théophile-Stanislas Provost, 1885-1899. — J.-Bte Morin, 1899-1906. — Auguste Carrière, 1906-1910.

Sainte-Julienne, Montcalm, P. Q., (F. 1848 — P. 1,450) :
MM. Alph. Viau, curé ; Alc. Forest, vicaire.
1909. — *Socurs des SS. Cœurs de Jésus et Marie*, école.

CURES DU DIOCÈSE DE JOLIETTE — *Suite*.

Anciens curés : MM. Wenceslas Clément, 1850-1853. — Clément-Alfred Loranger, 1853-1856. — J.-Bte Champeau 1856-1857. — François Ancé, 1857-1858. — Joseph Perrault, 1858. — Dieudonné Bérard, 1858-1862. — Ls-Moïse Lavallée, 1862-1864. — Jean-Jacques Desautels, 1864-1866. — Damase Laporte, 1866-1868. — Joseph-Edmond Duprat, 1868-1871. — François Birtz-Desmarceaux, 1871-1874. — Joseph-Alfred Chagnon-Larose 1874-1880. — Calixte Ouimet, 1880-1891. — Eug.-Frs-Xavier Ecrément, 1891-1893.

Saint-Liguori, Montcalm, P. Q., (F. 1848 — P. 1,213) :

MM. Louis Thifault, curé ; Nap. Pagé, vicaire.

1869. — *Sœurs de Ste-Croix et des Sept-Douleurs* (de St-Laurent).

Anciens curés : MM. Joseph Perrault, 1852-1853. — Jos.-Ls de Gonzague Barrette, 1853-1879. — Prosper Beaudry, 1879-1880. — Jos.-Alfred Chagnon-Larose, 1880-1892.

Saint-Lin ou Laurentides, L'Assomption, P. Q., (F. 1835 — P. 2,700) :

MM. O. Laferrière, curé ; J. Piquette, C. Rondeau, vicaires.

1848. — *Sœurs des SS. Noms de Jésus et de Marie* (de Montréal).

1908. — *Frères de St-Gabriel*.

1906. — *Sœurs de la Providence* (de Montréal).

Anciens curés : MM. Augustin Blanchet, 1825-1841. — Grégoire Chabot, 1841-1848. — Pierre-Thomas Hurteau, 1849-1867. — Geo.-Honoré Lapointe, 1867-1878. — Maximilien Tassé, 1878-1883. — Chs Collin, 1883-1887. — Jos.-Ovide Du Bois, 1887-1888. — J.-Bte Proulx, 1888-1904.

Sainte-Marie Salomé, Montcalm, P. Q., (F. 1888 — P. 739) :

M. Aug. Carrières, curé.

Anciens curés : MM. Chs-Camille-Tancrede Viger, 1888-1904. — Joseph Miville-Deschênes, 1904-1910.

Sainte-Mélanie, Joliette, P. Q., (F. 1832 — P. 1,066) :

M. A. Martel, curé.

Ancien desservant : M. Ls-Moïse Brassard, 1832.

Anciens curés : MM. Joseph Crevier dit Bellerive, 1832-1833. — Jos.-David Delisle, 1833. — Joseph - Gaspard - Suzanne Ginguet, 1833-1838. — Dieudonné Denys, 1838-1839. — Rémi Robert, 1839-1845. — Ls-Ignace Guyon, curé de Saint-Ambroise, desservant, 1845-1846. — Fabien-Sébastien Jeannotte, 1846-1887. — Ls-François Bonin, 1887-1904.

Saint-Michel des Saints, Berthier, P. Q., (F. 1864 — P. 877) :

MM. J.-G. Melançon, curé ; J.-O. Fréchette, vicaire.

1908. — *Sœurs des SS. Cœurs de Jésus et Marie*, école.

Anciens desservants : MM. Thomas - Léandre Brassard, 1863-1869. — André Brien-Durocher, 1869.

Anciens curés : MM. Jos.-Camille Daigneault, 1869-1876. — Joseph Bonin, 1876. — Alphonse - Charles Larose, 1876-1881. — Frs-Xavier-Fidèle Mondor, 1881-1891. — Jos.-Ozillie Guimond, 1891-1897. — Augustin Carrières, 1897-1906.

Saint-Norbert, Berthier, P. Q., (F. 1849 — P. 1,183) :

M. Édouard Leblanc, curé.

1887. — *Sœurs de Ste-Anne* (de Lachine).

Anciens curés : MM. Jos. Théoret, curé, 1846-1848, desservant, 1848-1851. — Thos-Etienne Dagenais, sr, 1852-1856. — Ls-Joseph Huot, 1856-1858. — Jos.-Sidoine Saint-Aubin, 1858-1881. — Wenceslas Clément, 1881-1884. — Frs-Xavier Geoffroy, 1884-1889. — Ls-Calixte Desrochers, 1889-1906.

Saint-Paul, Joliette, P. Q., (F. 1786 — P. 1,220) :

MM. L.-D. Lafortune, curé ; Z. Lippé, vicaire.

1853. — *Sœurs de la Providence* (de Montréal).

Ancien desservant : M. Chs-Frs Lemaire de Saint-Germain, curé de Repentigny, 1781-1783.

CURES DU DIOCÈSE DE JOLIETTE — *Suite.*

Anciens curés : MM. Pierre Victor Archambault, 1783-1786. — Charles Perault, 1786-1788. — Jacques-Philippe Serrand, 1788-1797. — Louis Lamothé, 1797-1798. — Michel-Olivier Gosselin, 1798-1806. — Michel-Frs-Noël, 1806-1810. — René-Pierre Joyer, 1810. — Frs Brunet, 1810-1819. — Jos.-Marie Bélanger, 1819-1829. — Frs-Louis Lefebvre de Bellefeuille, 1829-1834. — Ls-Ferd. Belleau, 1834. — André-Toussaint Lagarde, 1834-1841. — Frs-Magloire Turcotte, 1841-1842. — Toussaint Rouisse, 1842-1844. — Thomas-Léandre Brassard, 1844-1876. — Ls-Isaac Martel, 1876-1889. — Frs-Xavier Geoffroy, 1889-1893. — Jos.-Damase Dupont, 1893-1903. — Omer-Olympe Houle, 1903-1905. — Jean-Bte Merin, 1905-1910.

Saint-Roch de l'Achigan, L'Assomption, P. Q., (F. 1787 — P. 2,000) :
MM. Ls-Frs Bonin, curé ; J.-S. Barrette, vicaire ; Th. Dagenais, ancien curé.

1857. — *Socurs des SS. Noms de Jésus et de Marie* (de Montréal).

Anciens curés : MM. Antoine Desforges, 1788-1793. — Chs-Jos. Lefebvre-Buchouquet, 1793-1796. — Joseph-Jérôme Raizenne, 1796-1831. — Augustin Tessier, 1831-1832. — Laurent Aubry, 1832-1835. — Frs-Ls Lefebvre de Bellefeuille, 1835-1836. — Thomas Pépin, 1836-1840. — J.-Bte Labelle, 1840-1855. — Etienne-Hippolyte Hicks, 1855-1857. — Ls-Moïse Brassard, 1857-1874. — Thos-Etienne Dagenais, 1874-1904.

Saint-Théodore de Chertsey, Montcalm, P. Q., (F. 1856 — P. 1,450) :
MM. O.-J. Forest, curé ; M. Payette, vicaire.

Anciens curés : MM. François-Xavier Bourbonnais, 1858-1862. — Louis-Romuald Fournier, 1862-1883. — Thos-J. Thibodeau, 1863-1867. — Alexis-Henri Coutu, 1867-1874. — Euclide Dugas, 1874-1884. — Adolphe Bérard, 1884-1887. — Pierre-Arcade Laporte, 1887-1889. — Olivier Laferrière, 1889-1897. — Pierre Sylvestre, 1897-1898. — Alexandre-Hercule Lemire-Marsolais, 1898-1900.

Saint-Thomas, Joliette, P. Q., (F. 1841 — P. 1,609) :
MM. F.-X. Mondor, curé ; Jos.-Henri Lamarche, vicaire.

1885. — *Socurs de la Providence* (de Montréal).

Anciens curés : MM. Toussaint Rouisse, 1841-1842. — Frs-Magloire Turcotte, 1842. — Raphaël Neyron, conjointement avec l'Industrie (Joliette), 1842-1843. — Antoine-Cyprien Lebel, 1843-1860. — Jos.-Octave Chiepin, 1860-1904.

Saint-Viateur (desserte), Berthier, P. Q., (F. 1009 — P. 315) :
M. E.-P. Guilbeault, desservant.

Saint-Zénon, Berthier, P. Q., (F. 1870 — P. 604) :
M. J.-H. Ducharme, curé.

Anciens curés : MM. Pierre-Philibert Bréguier dit Saint Pierre, 1886. — Joseph Gaudet, 1886-1891. — Joseph-Edmond Joly, 1891-1895. — Jean-Bte-Lucien Gagnon, 1895-1905. — Jos.-Théodore-Placide Desrosiers, 1905-1906.

PRETRES ABSENTS :

A Rome : MM. Cuthbert Fafard, I.-P. Lamarche, Odon Archambault, Hector Ferland.

DÉCÈS EN 1910 :

M. Louis-Joseph Lauzon, à St-Henri de Mascouche, le 2 juin.
R. P. Alfred Bélanger, C. S. V., à Joliette, le 5 juin.
M. Joseph Mixille-Deschênes, à Joliette, le 3 juillet.

III. — Province Ecclésiastique d'Ottawa.

Erigée par bref de Sa Sainteté Léon XIII, le 10 mai 1887, avec le diocèse de Pembroke et le vicariat apostolique de Témiscamingue pour suffragants.

I. — DIOCESE D'OTTAWA (*Ottawensis*), (Qué. et Ont.).

MGR GUIGUES
1er évêque

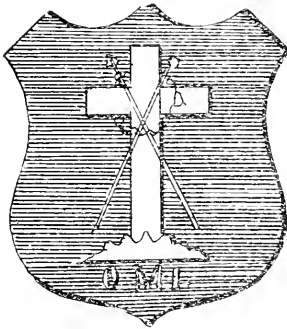

Pauperes Evangelisatur

MGR D'HAAMEL
2e évêque



Pax hominibus Bone voluntatis

CIRCONSCRIPTION :

Erigé en Evêché, le 25 juin 1847, par le Pape Pie IX
Erigé en Archevêché, le 8 juin 1886, par le Pape Léon XIII.

Dans la Province de Québec (3 comtés) :

1. Argenteuil 7 paroisses et 3 missions
(les 2 autres à Montréal).
2. Ottawa-Labelle 32 paroisses et 7 missions.
3. Terrebonne 20 paroisses et 7 missions.
3. Terrebonne 3 paroisses
(les 5 autres à Montréal).
4. Montcalm 2 paroisses et 1 mission.
(et les 9 autres à Joliette).

(Plus, un territoire non colonisé, assez considérable dans le nord des comtés de Berthier, Joliette, Montcalm, etc., etc.).

Dans la Province d'Ontario (4 comtés) :

- A. Carleton 15 paroisses et 3 missions
- B. Lanark 2 paroisses et 1 mission
- C. Prescott 14 paroisses
- D. Russell 18 paroisses et 2 missions.

POPULATION :

Catholiques..	151,000
Prêtres séculiers..	127
Prêtres réguliers..	160
Communautés religieuses (hommes)..	11
Communautés religieuses (femmes)..	15
Séminaristes..	18

INSTITUTIONS :

Université..	1
Séminaire..	1
Collège classique..	1
Églises ou chapelle..	135
Hôpitaux..	3
Asiles..	9
Scolasticats..	5
Juniorats..	6
Pensionnats..	13
Académies..	9

MGR C. H. GAUTHIER
3^e évêque

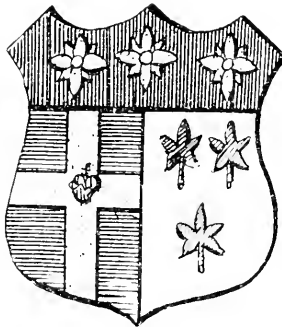

In Fide et Lenitate

ARCHEVEQUE ACTUEL :

S. G. Mgr Charles-Hugues GAUTHIER, né à Alexandria, Ont., le 13 nov. 1843, ordonné le 28 août 1867; nommé archevêque de Kingston, le 29 juillet 1898; sacré sous ce titre à Kingston, le 18 octobre suivant; archevêque d'Ottawa le 6 septembre 1910.

ÉVÊQUES PRÉDÉCESSEURS :

Mgr Joseph-Eugène-Bruno Guignes, premier évêque d'Ottawa, né a Gap (France), le 27 août 1805, entré dans la congrégation des Oblats le 4 octobre 1824, ordonné prêtre le 26 mai 1828; arrivé au Canada en 1844, sacré évêque d'Ottawa le 30 juillet 1848; décédé le 8 février 1874.

S. G. Mgr Jos.-Thomas Duhamel, né à Contrecoeur, le 6 novembre 1841, ordonné prêtre le 19 décembre 1863, élu évêque d'Ottawa le 1er septembre 1874, et sacré dans cette ville le 28 octobre suivant; élu archevêque le 8 juin 1886, et décoré du pallium le 29 juillet suivant; décédé le 5 juin 1909.

Chapitre :

Chanoines titulaires: Mgr J.-O. Routhier, archiprêtre; MM. L.-N. Campeau, archidiacre; G. Bouillon, primicier; J.-A. Plantin, J.-P. Belanger, S. Philip, F.-P. Beauchamp, P. Corkery, J.-A. Sloan.

Officialité :

Mgr J.-O. Routhier, Prot. Apost., archiprêtre, officiel; T. R. P. W.-J. Murphy, *o.m.i.*, D.D., recteur de l'Université d'Ottawa, M. le chanoine J.-A. Plantin, M. J. Whelan, curé de St-Patrice, Ottawa, assesseur; M. le chanoine L.-N. Campeau, archidiacre, promoteur; M. le chan. G. Bouillon, primicier, vice-promoteur; M. le chan. J.-A. Sloan, curé de Ste-Brigitte d'Ottawa, chancelier.

VILLE D'OTTAWA.

ARCHEVÊCHÉ. — S. G. Mgr C.-H. Gauthier; Mgr J. O. Routhier; MM. L.-N. Campeau, chan. procureur; F.-X. Brunet, secrétaire.

BASILIQUE NOTRE-DAME D'OTTAWA. — Église paroissiale. Pop., 8,200. Mgr J.-O. Routhier, curé d'office; MM. L.-N. Campeau, J.-A. Plantin, chanoines; F.-X. Brunet, J.-J. Desjardins, O. Lalonde, J. Lebeau, R.-T. Lapointe.

UNIVERSITÉ D'OTTAWA. — Sous la direction des Révérends Pères Oblats de Marie Immaculée.

Fondée le 17 août 1848; érigée en université en 1866, et instituée canoniquement en 1889; cours théologique, classique et commercial.

RR. PP. W.-J. Murphy, D.D., recteur; J.-A. Poli, D.D., vice-recteur et directeur du Grand Séminaire; F. Guertin; N. Nillès; L. Peruisset, Alex. Lajeunesse, M.-A.; A. Estève; A. McGowan, procureur; A. Jasmin; E. Pepin, J.-P. Fallon, B. A.; A.-B. Roy, J.-B. Boyer, J.-M. Boyon, J.-H. Sherry, D.D.; E.-A. Latulipe, W.-J. Kelly, L. Binet, Ph. D.; P.-A. Normandin, E. Turcotte, H. Dubé, André Paquet, L. Rhéaume, P. Hammersley, J. McGuire, M. Murphy, S. Murphy, W. Stanton, A. Véronneau, D. Finnegan, W.-J. Collins, A. Pelletier, R. Sénécal, B. Kennedy, O. Voyer; MM. J.-A. Dewe et P. Brown.

GRAND SÉMINAIRE: (sous la direction des RR. PP. Oblats de Marie Immaculée). RR. PP. W.-J. Murphy, supérieur; J. A. Poli, D.D., directeur; P. Duchaussois (18 séminaristes).

SCOLASTICAT DES RR. PP. OBLATS. — RR. PP. G. Charlebois, supérieur ; Jean Duvic, professeur de théologie morale ; C. Charlebois, curé de la paroisse de la Ste-Famille ; J.-D. Bahé, professeur de philosophie ; F. Blanchin, professeur de dogme ; R. Villeneuve, prof de philosophie ; J. Denis, assistant du Père curé ; U. Robert, économiste ; A. Joyal, prof. d'Écriture Sainte ; 40 frères scolastiques et 4 frères convers.

JUNIORAT DES RR. PP. OBLATS. — RR. PP. J.-E. Jeannotte, sup. et curé du Sacré-Cœur ; A. Paillier, L. Lejeune, S. Brault, E. David, P. Duchaussois, vicaire du Sacré-Cœur. N. Dubois, L. Bouvet, J. Guy. *o. m. i.* 103 jûnioristes.

1845. — *Sœurs Grises de la Croix* (maison-mère). Académie Youville, Écoles Duhamel, Guignes et Rideau. Chapelain : R. P. N. Nillès, *o. m. i.*

Hôpital Général, (Srs Grises) : Chapelain : M. le chanoine J.-A. Plantin.

Hospice St-Charles (Srs Grises). Chapelain : M. le chanoine G. Bouillon.

Orphelinat St-Joseph (Mont St-Antoine). (Srs Grises) : Chap. : *Asile Bethlém* (Sœurs Grises) : R. P. C. Arrivé, *c. m.*, chap.

Académie La Salle. (Frères des Écoles Chrétienmes) : Chapelain, M. O. Lalonde.

1887. — *Sœurs du Précieux Sang* (de St-Hyacinthe) : Chap. : M. J.-J. Desjardins.

1887. — *Sœurs de la Sainte-Famille*, à la Délégation Apostolique, à l'Archevêché, à l'Université et au Juniorat des RR. PP. Oblats.

1902. — *Sœurs du Sacré-Cœur de Jésus*, au scolasticat des RR. PP. Oblats.



EGLISES PAROISSIALES ET INSTITUTIONS RELIGIEUSES.

SAINTE-JOSEPH (dess. par les RR. PP. Oblats). (F. 1857 — P. 3,050) : RR. PP. W. J. Murphy, *o. m. i.*, curé ; W.-J. Collins, *o. m. i.*, vicaire.

1868. — *Sœurs Grises* — École.

Pensionnat de N.-D. du S. C. (Sœurs Grises) : chap. : R. P. A. Normandin, *o. m. i.*

1870. — *P. Marie*. — (F. 1855 — P. 4,036) :

M. M. M.-J. Whelan, curé ; A. Newman, a. st.

Orphelinat et hospice pour infirmes (Sœurs Grises).

Chapelain : R. P. C.-A. Chamberland, *o. p.*

1888. — *Pensionnat de la Congrégation de Notre-Dame* (de Montréal), rue Gloucester ; R. P. L. Perreisset, *o. m. i.*, chap.

Sœurs Grises — Écoles St-Patrice, Ste-Agnès, Ste-Agathe.

SAINTE-JEAN-BAPTISTE (dess. par les RR. PP. Dominicains). (F. 1872 — P. 3,650) :

RR. PP. H. Thériault, curé ; P.-M. Béland et M. Côté, vicaires.

COUVENT DES DOMINICAINS : Très Révérend Père J. Bacon, prieur ; T. R. P. R. Rouleau, régent des études ; T. R. P. C. Côté, sous-prieur et prof. de dogme. RR. PP. A. M. Marion, maître des novices et prof. de Théologie morale ; A. Dallaire, missionnaire ; D. Lamothe, prof. d'Hist. Eccl. ; H. Thériault, curé ; F. Thibault, missionnaire ; A. Marion, professeur de philosophie ; C.-A. Chamberland, professeur de Droit canon et d'Hébreu ; H. Martin, prof. de Lieux Théologiques ; F.-M. Bérard, M. Côté, T. Houle, J. Mathieu ; R. Ouimet, H.-M. Forest, M. Marchand, D. Archambault, L. Trudeau, B. Lefebvre. 13 Frères étudiants. 7 convers.

1873. — *Sœurs Grises*. Couvent N.-D. du Rosaire.

École de la Ste-Famille, École de St-Roch.

Frères des Ecoles Chrétiennes: École St-Jean-Baptiste.

1879. — *Sœurs de Miséricorde* (de Montréal), *Miscricordia Mater-
nity Hospital*. Chapelain : R. P. C. Côté, *o. p.*

SAINTE-ANNE (F. 1873 — P. 2,000) :

MM. J.-A. Myrand, curé ; J. Lombard, vicaire.

1886. — *Monastère de N.-D. de Charité du Refuge*: chap.: RR.
PP. F. Guertin et A. Paillier, *o. m. i.*

1868. — *Sœurs Grises*: École Ste-Anne.

Frères des Ecoles Chrétiennes: École Brebeuf.

Anciens curés : MM. Jean-Bte Alleau, 1873-1876. — Laurent Jouvant, 1876-1880. — Jos.-Onésime Routhier, 1880 - 1882. — Rémi Prud'homme, 1882-1892. — Félix-Philibert-Bernard Beauchamp, 1892 - 1896. — Stanislas-Albert Moreau, 1896 - 1897. — Alexandre - B. Normandin - Beausoleil, 1897-1903.

SACRÉ-CŒUR : (F. 1889 — P. 1,860) :

RR. PP. J.-E. Jeannotte, *o.m.i.*, curé ; P. Duchau-sois, vicaire.

Sœurs Grises. — École St-Pierre.

SAINTE-BRIGITTE : (F. 1889 — P. 1,982) :

M. J.-A. Sloan, chanoine, curé.

Sœurs Grises, (École).

ST-FRANÇOIS D'ASSISE, (Pop. 3,100) :

RR. PP. Conrad, *o.m.i.*, curé ; Honoré, *o.m.i.*, assistant.

Sœurs Grises. — Écoles St-François d'Assise, St-Conrad et St-An-
toine de Padoue.

Couvent des RR. PP. Capucins : T. R. P. Léonard, vicaire Pro-
vincial ; R. P. Albert, gardien ; T. R. P. Sébastien, Directeur
des Étudiants et du Collège Séraphique, vicaire. RR. PP.
Candide, Honoré, Conrad, Justin, Adolphe, Raphaël, Fortuné,
Albéric, Frédéric, Urbain, Justinien, Marie-Louis, Calasanz,
Patrice. 6 Frères convers. 32 Elèves à l'École Séraphique.

1910. — *Sœurs de la Visitation* (d'Annecy), chemin de Richmond,
Ottawa. Chapelain : R. P. Honoré, *o.m.c.*

Maison de l'Émigration Catholique d'Angleterre (St. George's
Home), tenue par les Sœurs de la Charité de St-Paul, apôtre
(de Birmingham).

NOTRE-DAME DU BON-CONSEIL : (F. 1890 — P. 733) :

M. G. Fitzgerald, curé.

1907. — *Studentat des RR. PP. Rédemptoristes* : RR. PP. J.-A.
Trudel, recteur ; L. St-Pierre, L. Fortier, T. Pintal, B. Van
Heybeeck, F. Hubert, J. Morin, J. Coulie, J. Chainoux. 20
étudiants. (Adresse : 207, Bays Water avenue).

Sœurs Grises (École).

STÉ-FAMILLE (F. 1900 — P. 850) :

RR. PP. C. Charlebois, *o.m.i.*, curé ; J. Denis, vicaire.
1900. — *Sœurs Grises*, (École).
1909. — *Sœurs du Sacré-Cœur de Jésus*, (Noviciat).

ST-BONAVENTURE DE BRITANNIA, pour l'été seulement, desservi par les
RR. PP. Capucins.

ST-CHARLES (F. 1909 — P. 600) :

R. P. L. Fillaudeau, *c.m.*, curé.
1910. — *Sœurs Grises* (École).
1909. — Mission Italienne desservie par le R. P. Fortuné, capucin.
(F. 1908 — P. 200) :

CURES DU DIOCESE D'OTTAWA.

Alfred (*St-Victor*), Prescott, Ont., (F. 1871 — P. 1,966) :

MM. F. Lombard, curé ; H. Laniel, vicaire.
1902. — *Sœurs de la Sagesse*: École.

Almonte (*St-Marie*), Lanark, Ont., (F. 1848 — P. 1,010) :

M. J. Harkin, curé.

Angers (*L'Ange-Gardienn*), Ottawa-Labelle, P. Q., (F. 1864 — P. 1,007) :

M. Vital-Moïse Pilon, curé.

Aylmer-East (*St-Paul*) Ottawa-Wright, P. Q., (F. 1840 — P. 2,575) :

MM. A.-A. Labelle, curé ; R. Filiatrault, vicaire.
1867. — *Sœurs Grises* (d'Ottawa) : Pensionnat, Académie et école
paroissiale.
1903. — *Clercs St-Viateur* (École).

Baskatong (*St-François-Xavier*), Ottawa-Wright, P. Q., desserte de
Maniwaki. (P. 300).

Billing's Bridge (*St-Thomas d'Aquin*), Russell, Ont., (P. 700) :

M. H. Chartrand, curé.

Blanche (*Notre-Dame de Lumière*), Ottawa-Labelle, P.Q., desserte de
Mayo, (F. 1898 — P. 210) :

Boileau (*St-Vallérie*), Ottawa-Labelle, P. Q. : desserte de St-Remi
d'Amherst, (F. 1883 — P. 215) :

Bois-Franc (*St-Boniface*), Ottawa-Wright, P.Q., (F. 1879 — P. 403) :
Desserte de Maniwaki.

Bouchette (*St-Gabriel*), Ottawa-Wright, P. Q., (F. 1872 — P. 1,064) :

M. A. Forget, curé.
1910. — *Sœurs du Sacré-Cœur* (École).

Bourget (*Sacré-Cœur*), Russell, Ont., (F. 1885 — P. P. 1,700) :

M. L. Raymond, curé.
1903. — *Sœurs Grises* : École.

Brébeuf (*La Présentation*), Ottawa-Wright, P. Q., (F. 1907 — P. 326) :

M. D. Guay, curé.

Brightside (*St-Dechan*), Lanark, Ont., desserte d'Almonte, (F. 1872 —
P. 144) :

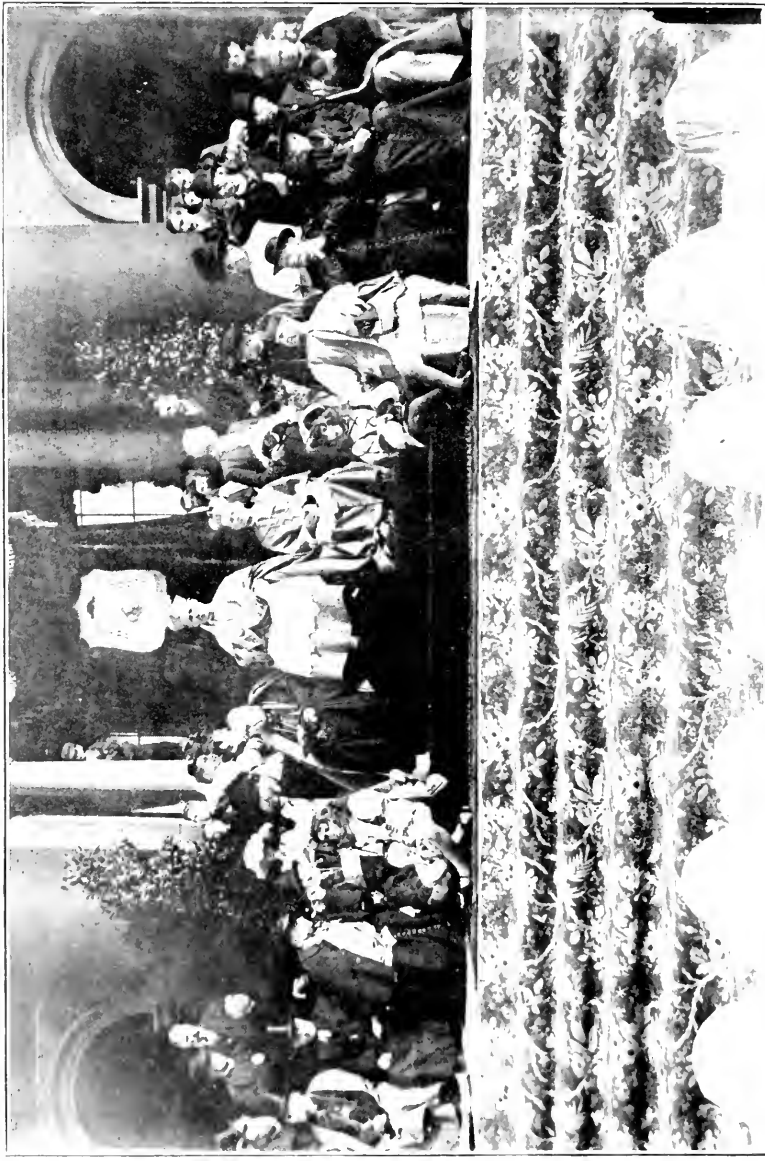

LE CONGRES EUCCHARISTIQUE

Le Cardinal Legat bénit les enfants qui pa sent d'vant lui au nombre de 30,000

CURES DU DIOCÈSE D'OTTAWA — *Suite*.

- Brownsburg (*St-Louis*), Argenteuil, P. Q., (F. 1906 — P. 391) :
M. Jos.-Louis Pilon, curé.
- Burbidge (*St-Raphaël*), Ottawa-Wright, P. Q., (F. 1906 — P. 650) :
Dess. de Bouchette.
- Buckingham (*St-Grégoire de Naziance*), Ottawa-Labelle, P. Q., (F. 1836 — P. 4,000) :
MM. C.-E. Croteau, curé ; É. Richard et R. Bazin, vicaires ;
P. Chatillon, ancien curé.
1892. — *Frères de l'Instruction Chrétienne*: Collège.
1869. — *Socurs Grises* (d'Ottawa). Académie et hôpital.
- Cantley (*Ste-Elizabeth*), Ottawa-Wright, P. Q., (F. 1868 — P. 482) :
M. J. Dowd, curé.
- Carlsbad Springs (*St-Laurent*), Russell, Ont., (P. 515) :
M. P. Bélanger, curé.
- Casselman (*Ste-Euphémie*), Russell, Ont., (F. 1886 — P. 1,620) :
MM. H. Touchette, curé ; J.-L. Franceur et J.-A. Laflamme,
retirés.
1905. — *Socurs Grises*: École.
- Chénéville (*St-Félix de Valois*), Ottawa-Labelle, P. Q., (F. 1881 — P. 1837) :
M. A. Guillaume, curé.
1901. — *Socurs de la Sagesse*: École.
- Anciens desservants* : MM. Casimir Guillaume, curé de Saint-André Avellin, 1857-1865. — Olivier Boucher, curé de Ripon, 1865-1868. — Thomas Caron (idem), 1868-1874.
- Anciens curés* : MM. Gabriel Hotte, 1874-1877. — Ulric Magnan, 1877-1878. — John Brady, 1879-1882. — Stanislas-Edmond Dacier, 1882-1883. — Joseph-Léandre Leclerc-Franceur, 1883-1886. — L. A. Maugin, 1886-1889.
- Chute-à-Blondeau (*St-Joachim*), Prescott, Ont., (F. 1894 — P. 685) :
M. J. Leclerc, curé.
- Clarence Creek (*Ste-Félicité*), Russell, Ont., (F. 1866 — P. 2,460) :
M. C. Poulin, curé.
- Corkery (*St-Michel*), Carleton, Ont., (F. 1853 — P. 610) :
M. W.-E. Cavanagh, curé.
- Cumming's Bridge, Russell, Ont., (F. 1887 — P. 1,885) :
Notre-Dame de Lourdes, près de la Ville d'Ottawa, Ont., (Pères de la Compagnie de Marie) : RR. PP. J. Kalen, sup. et curé ; C. Arrivé, vicaire, 1 frère coadjuteur.
RR. PP. J. Droussel et R. Poirier, chargés du *Messenger de Marie. Reine des Cœurs*.
- Scolasticat des PP. de la Compagnie de Marie*: RR. PP. P. Audran, D.D., sup. ; L. Fillaudeau, D.D. ; J. Weerts, G. Wevers, J. Dayet, D.D. ; H. Lemmens, H. Guinefoleau, 41 scolastiques, dont les RR. PP. Jules Maitreau, Célestin Billaud, Ludovic Annaix, Eugène Peigné, Jos. Besnard et John-Arthur Murphy, prêtres ; 4 frères coadjuteurs.
1804. — *Socurs de la Sagesse*. Noviciat, Pensionnat et école paroissiale.
- Anciens curés* (Compagnie de Marie) : RR. PP. Jean-Bte Bridonneau, 1887. — Pierre Fleurance, 1887-1890. — J.-B. Bridonneau, 1890-1891. — Théophile Joubert, 1891-1894. — Joseph Pineau, 1894-1902. — Jean-Marie Castex, 1902-1903. — Camille Grenot, 1903-1904. — Jean Dupuis, 1904-1906.

CURES DU DIOCÈSE D'OTTAWA — *Suite*.

- Curran (*St-Luc*), Prescott, Ont., (F. 1839 — P. 1,469) :
M. F.-X.-J. Lortie, curé.
- Cyrville (*N.-D. de Lourdes*), Russell, Ont., (F. 1873 — P. 630) :
Paroisse et Noviciat des PP. de la Cie de Marie: RR. PP.
P. Raimbault, maître des novices et curé ; J.-M. Pluy-
mackers, 6 novices, 2 frères coadjuteurs.
Socurs de la Sagesse; École.
- Dawson (*St-Jean l'Évangéliste*), Russell, Ont., (F. 1860 — P. 382) :
M. W. McCauley, curé.
- Duhamel (*N.-D. du Mont-Carmel*), Ottawa-Labelle, P. Q. : desserte
de Montpellier. (F. 1888 — P. 198) :
- Embrun (*St-Jacques*), Russell, Ont., (F. 1864 — P. 2,406) :
MM. J.-U. Forget, curé ; Is. Godin, vicaire.
1887. — *Socurs Grises* (d'Ottawa) : École.
- Fallowfield (*St-Patrice*), Carleton, Ont., (F. 1884 — P. 1,095) :
M. J. Foley, curé.
- Farrellton (*St-Camille*), Ottawa-Wright, P. Q., (F. 1850 — P. 750) :
M. A. Chénier, curé.
- Fassett, Ottawa-Labelle, Qué. (*St-Fidèle*), (F. 1907), desserte de Mont-
tello.
- Ferme-Neuve (*N.-D. du St-Sacrement*), Ottawa-Labelle, P. Q., (F.
1901 — P. 1,218) :
M. Jos.-Michel Martin, curé.
Ancien missionnaire : M. Eugène Trinquier, 1893.
Anciens desservants : MM. Charles Proulx, curé du Rapide de l'Original, 1891-
1898. — Alphonse Desjardins (idem), 1898-1901. — Joseph-Ls-Alphonse
Genier (idem), 1901.
Ancien curé : M. Joseph-Rodrigue Cadieux, 1901-1908.
- Fitzroy Harbour (*St-Michel*), Carleton, Ont. : desservi de Pakenham.
P. 247) :
- Fournier (*St-Bernard*), Prescott, Ont., (F. 1889 — P. 1,742) :
M. A. Beausoleil, curé.
- Goulbourne (*Ste-Claire*), Carleton, Ont. : desserte de Richmond. (F.
1849 — P. 238) :
- Gracefield (*La Visitation*), Ottawa-Wright P. Q., (F. 1867 — P. 1,663) :
MM. curé ; C. Roux, vicaire.
1907. — *Sœurs du Sacré-Cœur de Jésus* : École.
Ancien curé : M. Eusèbe Faure, 1867-1881.
- Greenville (*N.-D. des Sept-Douleurs*), Argenteuil, P. Q., (F. 1830 —
P. 1,280) :
M. J. Gascon, curé.
1901. — *Socurs de la Sagesse* : École.
- Anciens missionnaires* : MM. Jean-Bte Bourassa, William Dolan, 1839. — Ls-
David Charland, Henri-Liboire Girouard, Toussaint-Victor Papin au, 1810-
1812. Jos. Sterkendries, John Brady, 1812-1813. Thomas-Patrick Col-
gan, 1813 - 1816. Gédéon Héberdeau, 1817 - 1819. — Augu-tin-Médard
Bourassa, O.M.L., Alexandre McDonell, 1819-1851. Jos.-Henri Tabaret,
O.M.L., 1851-1852. Michaël Byrne, 1853-1855 — Joseph David, Antoine
O'Malley, John Gillie, Gustave Ebrard, 1855 - 1856. Arthur Mignault,
1855-1858. — Laurent Jouvent, 1858-1862 — Pierre-Simon Mancip, 1862-
1871.

CURES DU DIOCÈSE D'OTTAWA — *Suite*.

Anciens curés : MM. Dieudonné-François Foley, 1871-1874. — L.-G. Chemin, 1874-1877. — Jos.-Octave Bérubé, 1877-1880. — Lucien-Napoléon Francœur, 1880-1883. — David-Joseph Halde, 1883-1884. — Stanislas-Edmond Dacler, 1884-1885. — Jean-Bte-Hormisdas Sauvé, 1885-1891. — Aimé-Avila Labelle, 1891-1892.

Hammond (*St-Mathieu*), Russell, Ont. (F. 1902 — P. 150) :
Desserte de The Brook.

Harrington (*N.-D. de la Victoire*), Argenteuil, P.Q. : desserte de Pointe au Chêne. (F. 1900 — P. 53) :

Hawkesbury (*St-Alphonse de Liguori*), Prescott, Ont. (F. 1883 — 4,375) :
MM. S. Philip, chan., curé ; A.-J.-L. Larocque, vicaire.
Socurs Grises d'Ottawa : École.

Huberdeau (*N.-D. de la Merci*), Argenteuil, P.Q., (F. 1887 — P. 740) :
(Compagnie de Marie) :
RR. PP. A. Gilbert, sup. ; S. Guibéneuf, J. Roex.
Saurs de la Sagesse. Orphelinat.

Anciens curés (Compagnie de Marie) : RR. PP. Théophile Joubert, 1887-1891. — Pierre Cesbron, 1891-1893. — Louis Vallais, 1893-1896. — Athanase Cesbron, 1896-1907.

Hull (*Notre-Dame de Grâce*), Ottawa-Wright, P. Q., (F. 1811 — P. 10,384) :

RR. PP. A. Guertin, sup. et curé ; M. Prévost, J.-O. Pelletier, A. Laniel, J. Guinard, L. Brochu, J.-M. Deléglise, P.-H. Gonneville, A. Bourassa, A. Lalonde, *o. m. i.*
1909. — *École Normale* : M. Sylvio Corbeil, S.T.D., Principal.
1828. — *Frères des Ecoles Chrétiennes*
1819. — *Saurs Grises* (d'Ottawa) : École Normale. École St-Thomas d'Aquin. Académie Ste-Marie.

Couvent des Servantes de Jésus-Marie. Chap. : M. A.-L. Mangin.

Anciens curés : (Oblats de Marie Immaculée) : RR. PP. Hyacinthe - Auguste Charpeney, 1871 - 1877. — Eugène Cauvin, 1877 - 1890. — Pierre-Ludger Lauzon, 1890-1896. — Phidime-Moise Lecomte, 1896-1898. — Adrien-Napoléon-Théophile Valiquette, 1898-1904.

Hull (*Très Saint-Rédempteur*), Ottawa-Wright, P. Q. (F. 1902 — P. 3,380) :

MM. J.-A.-E. Carrière, curé ; A. Dupras, vicaire.

Ancien curé : s M. Téléphore-Janvier Allard, 1902-1907.

Ironsides, Ottawa-Wright, P. Q. *École d'Agriculture* des RR. PP. du St-Esprit ; RR. PP. C. David, supérieur ; C. Demaison, L. Marquette, professeurs. 11 frères convers, 15 élèves d'agriculture.

Labelle (*La Nativité*), Ottawa-Labelle, P.Q., (F. 1880 — P. 1,206) :
M. C. Proulx, curé.

1902. — *Saurs de Ste-Croix et des sept Douleurs*. École.

La Conception, Ottawa-Labelle, P. Q., (F. 1891 — P. 509) :
M. G.-W. Pion, curé.

Lac-des-Écorces (*St-François-Régis*), Ottawa-Labelle, P. Q., (F. 1898 — P. 478) :

M. E. Coursol, curé.

Lac des Iles (*St-Aimé*), Ottawa-Labelle, P. Q., (F. 1906 — P. 305) :
M. Clément Arpin, curé.

CURES DU DIOCÈSE D'OTTAWA — *Suite*.

- Lac des 16 îles (*N.-D. de la Sagesse*), Argenteuil, P. Q., desserte de Montfort. (F. 1901 — P. 141) :
- Lac des 31 milles (*N.-D. du Perpétuel Secours*), Ottawa-Wright, P. Q., desserte de Gracefield. (F. 1904 — P. 163) :
- Lac Ste-Marie, Ottawa-Wright, P. Q., (F. 1840 — P. 732) :
M. J.-M. Guilbault, curé.
Anciens missionnaires : MM. Joseph Desautels, 1841-1849. — Hercule-Thomas Clément, 1849, 1853. — François Andrieux, 1853-1860. — Camille Gay, 1861-1867. — Eusèbe Faure, 1867-1881.
Anciens curés : MM. Pierre Godin-Chatillon, 1881-1882. — Jos.-Onésime Lachapelle, 1882-1884.
Anciens missionnaires : MM. Eusèbe Faure, 1884-1886. — Ls-Alphonse Casgrain, 1886-1888. — Stanislas Laporte, 1888-1891. — Camille Gay, 1891-1893.
Anciens curés : MM. Alphonse Arnault, 1893-1897. — Omer Ferron, 1897-1900. — Jos.-Onésiphore Lemay, 1900-1906.
- Lac Windigo (*Notre-Dame des Anges*), Ottawa-Labelle, P. Q. : desserte de Brébeuf. (F. 1904 — P. 156) :
- La Macaza (*N.-D. du Divin Pasteur*), Ottawa-Labelle, P. Q., (F. 1903 — P. 222) : desserte de L'Annonciation.
- L'Annonciation, Ottawa-Labelle, P. Q., (F. 1895 — P. 1520) :
RR. PP. Dom Victor Epinard, Dom Vincent Bardin, Dom Ambroise Buisson, chan. réguliers de l'Immaculée-Conception.
Religieuses chanoinesses des Cinq Plains de N.-S. École et Ferme.
- L'Ascension, Montcalm, P. Q., (F. 1903 — P. 425) :
M. S.-O. Lavergne, curé.
- Lefavre (*St-Thomas d'Alfred*), Prescott, Ont., (F. 1870 — 1,335) :
M. P. Bédard, curé.
1907. — *Sœurs de la Sagesse* : École.
- Lemieux (*St-Joseph*), Prescott, Ont., (F. 1901 — P. 818) :
M. J.-O.-F. Allard, curé.
- L'Orignal (*St-Jean-Baptiste*), Prescott, Ont., (F. 1836 — P. 1,703) :
M. J. Pilon, curé.
1909. — *Sœurs Grises*. Maison de Refuge.
- Luskville (*St-Dominique*), Ottawa-Wright, P. Q., (F. 1895 — P. 445) :
M. J.-H. Limoges, curé.
- Maniwaki (*L'Assomption*), Ottawa-Wright, P. Q., (F. 1651 — P. 2,030) :
Desservi par les RR. PP. Oblats. RR. PP. L.-H. Gervais, sup. ; J.-M. Piau, G. Bellemare, J.-M.-Ét. Bléchin. 5 frères convers.
1878. — *Sœurs Grises* (d'Ottawa) : École et hôpital.
- Manotie (*Ste-Brigitte*), Russell, Ont. : desserte de Dawson. (F. 1858 — P. 236) :
- March (*St-Isidore*), Carleton, Ont., (F. 1890 — P. 520) :
M. T.-P. Fay, curé.

CURES DU DIOCÈSE D'OTTAWA — *Suite*.

- Marionville (*St-Thérèse*), Russell, Ont., (F. 1904 — P. 412) :
M. Jos.-Aimé Lemonde, curé.
- Anciens desservants* : (à venir à 1904), les curés de Chesterville (Kingston).
Metcalf et Embrun ; De 1904 à 1906 : M. J.-U. Forget, curé d'Embrun.
Ancien curé : M. Pierre-Napoléon Rouillard, 1906-1908.
- Martindale (*St-Martin*), Ottawa-Wright, P. Q., (F. 1892 — P. 722) :
M. J.-A. Bélanger, curé.
- Masson (*Notre-Dame des Neiges*), Ottawa-Labelle, P. Q., (F. 1,486
P. 1,568) :
M. J. Routhier, curé.
1902. — *Socurs de Ste-Marie* (école).
- Mayo (*St-Malachie*), Ottawa-Labelle, P. Q., (F. 1887 — P. 500) :
M. A. Barette, curé.
- Metcalf (*St-Catherine*), Russell, Ont., (F. 1898 — P. 344) :
M. A. Bélanger, curé.
- Minerve (*St-Marie*), Ottawa-Labelle, P. Q., (F. 1904 — P. 345) :
R. P. Dom Adrien Dalloz, *c.r.i.c.*
- Montcerf (*St-Philomène*), Ottawa-Wright, P. Q., (F. 1894—P. 1,204) :
M. J.-É.-L. Limoges, curé.
- Anciens curés* : MM. Félix Legendre, 1893-1895. — Cyrille Deslauriers, 1895-1897. — Alphonse Arnauld, 1897-1907.
- Montebello (*Notre-Dame de Bon-Secours*), Ottawa-Labelle, P. Q., (F. 1885 — P. 2,140) :
MM. M. Chamberland, curé ; P. Dusserres, vicaire.
1887. — *Socurs Grises* (d'Ottawa) : École.
- Montfort (*Notre-Dame de*), Argenteuil, P. Q., (F. 1883 — P. 325) :
Desservi par les Pères de la Compagnie de Marie : RR. PP. A. Urlings, supérieur ; A. Cesbron, curé ; J. Geurts, ass. directeur ; J.-M. Gapihan, missionnaire ; T. Ronsin, 9 frères convers, 307 orphelins.
Sœurs de la Sagesse : Orphelinat.
- Montpellier (*Notre-Dame de la Consolation*), Ottawa-Labelle, P. Q., (F. 1902 — P. 510).
M. E. Coursol, curé.
- Nominigüe (*St-Ignace*), Ottawa-Labelle, P. Q., (F. 1883 — P. 990) :
RR. PP. Dom H. Chalumeau, supérieur et curé ; Dom F. Mallet, Dom L. Ruty, Dom A. Labelle et Dom D. Gomeret, des Chan. Réguliers de l'Immaculée-Conception, 4 frères étudiants, 1 frère convers, 13 élèves au collège.
1887. — *Sœurs de St-Croix et des Sept-Douleurs* : École.
Religieuses Chanoinesses des Cinq Plaies : Hospice.
- Anciens missionnaires Jésuites* : RR. PP. Jos.-Henri Hudon-Beaulieu, 1882-1883. — Joseph Raynel, 1883. — Marcel Martineau, 1883-1885. — Jean-Bte Nolin, 1885. — Etienne (Stephen) Proulx, 1885-1887. — Frs-Xavier Santerre, 1885-1887. — Léonard-Elie Lemire, 1888-1889. — Olivier Neault, 1889. — Frs-Xavier Caisse, 1889. — Joseph Grenier, 1889-1890. — Chs-Pierre-Eugène Lefebvre, Joachim-Albini Primeau, sr, et Olivier Neault, 1890-1891, alors que la mission passe sous la direction des chanoines réguliers de l'Immaculée Conception.
- Anciens curés* : RR. PP. Dom Louis-Marie Vuaillet, 1891-1901. — Dom André Mouttet, 1901-1904. — Dom Etienne Riou, 1904-1908.

CURES DU DIOCÈSE D'OTTAWA — *Suite*.

- Notre-Dame de la Paix, Ottawa-Labelle, P.Q., (F. 1902 — P. 840) :
M. D. Bélanger, curé.
- Notre-Dame de la Salette, Ottawa-Labelle, P. Q., (F. 1883 — P. 950) :
M. I.-O. Lemay, curé.
- Notre-Dame de Pontmain, Ottawa-Labelle, P.Q., (F. 1884 — P. 291) :
M. F.-X. Barrette, curé.
- Notre-Dame du Laus, Ottawa-Labelle, P.Q., (F. 1891 — P. 658) :
M. E. Trinquier, curé.
- Old Chelsea (*St-Étienne*), Ottawa-Wright, P. Q., (F. 1846 — P. 700) :
M. J.-T. McNally, D.D., curé.
- Anciens curés* : MM. James Hughes, 1845-1859. — Patrick McGoey, 1859-1868.
— James McGowan, 1869-1872. — M. Shalloe, 1873-1874. — John-V. Foley, 1874-1880. — James Brown, 1880-1888. — John-Edward Maguire, 1888-1891. — Jean-Charles Fontaine, 1891-1894. — Jean-Claude Poulin, 1894-1901. — F.-J. McGovern, 1901-1903. — Jos.-Arthur Carrière, 1903-1906.
- Orléans (*St-Joseph*), Russell, Ont., (F. 1860 — P. 1,388) :
M. J.-C.-W. Deguire, D.D., curé.
1889. — *Socurs Grises* (Ferme et école).
- Pakenham (*St-Pierre Césaire*), Lanark, Ont., (F. 1859 — P. 467) :
M. P. Corkery, chanoine, curé.
- Papineauville (*Ste-Angélique*), Ottawa-Labelle, P. Q., (F. 1853 — P. 1,408) :
M. E. Rochon, curé.
1908. — *Juniorat des RR. PP. de la Compagnie de Marie*. — Jacques Bemelmans, sup. : J. Neveux, G. Fillaudeau, J.-M. Regardin, J. Bidet, J.-F. Brung, A. LeBourhis, A. Toublant, P. Rocher, É. Rousseau, 100 junioristes, 8 frères convers.
1901. — *Filles de la Sagesse*. (École).
- Perkins (*St-Antoine*), Ottawa-Wright, P. Q., (F. 1887 — P. 866) :
M. L.-J. Archambault, curé.
- Plaisance (*Coeur très pur de Marie*), Ottawa-Labelle, P. Q., (F. 1901 — P. 600) :
M. J.-B. Bazinet, curé.
- Plantagenet (*St-Paul*), Pre-cott, Ont., (F. 1877 — P. 1,484) :
M. J.-A. Pelletier, curé.
- Anciens curés* : MM. Paul Bertrand, 1877-1881. — Thomas-A. McCarthy, 1881-1884. — Edouard-Charles Croteau, 1884-1901.
- Pointe au Chêne (*N.-D. du Rosaire*), Argenteuil, P. Q., (F. 1808 — P. 120) :
M. C. Paré, curé.
- Pointe Gatineau (*St-François de Sales*), Ottawa-Wright, P. Q., (F. 1840 — P. 2,160) :
M. F.-P. Beauchamp, chanoine, curé.
Frères de l'Instruction Chrétienne : École.
1872. — *Socurs Grises* (d'Ottawa) : École.

CURES DU DIOCÈSE D'OTTAWA — *Suite*.

- Poltimore (*St-Louis*), Ottawa-Labelle, P. Q.: desserte de Wakefield.
(F. 1894 — P. 340) :
- Quinnville (*St-Columban*), Ottawa-Wright, P. Q.: desserte de Cantley.
(F. 1900 — P. 290) :
- Rapide de L'Original (*N.-D. de Fourvières*), Ottawa-Labelle, P. Q.,
(F. 1894 — P. 1,195) :
MM. J.-L.-A. Gémier, curé ; J. St-André, vicaire.
- Richmond (*St-Jude*), Carleton, Ont., (F. 1836 — P. 328) :
M. J.-P. Brownrigg, curé.
- Ripon (*St-Casimir*), Ottawa-Labelle, P. Q., (F. 1865 — P. 1448) :
M. Jacob Guay, curé.
Anciens missionnaires : MM. Augustin-Médard Bourassa, 1858-1860. — Jacques-Charles Guillaume, 1860-1865.
Anciens curés : MM. Olivier Boucher, 1865-1868. — Thomas Caron, 1868-1875.
- Rivière-Joseph (*Sainte-Famille*), Ottawa-Wright, P. Q., (F. 1861 — P. 561) :
M. F.-X. Légaré, curé.
- Rockland (*La Trinité*), Russell, Ont., (F. 1881 — P. 2,782) :
MM. S.-P. Hudon, curé ; E. Levac, vicaire.
Socurs Grises: Ecole.
- Saint-Adolphe de Howard, Argenteuil, P. Q., (F. 1894 — P. 432) :
M. P.-D. Fillion, curé.
- Sainte-Agathe des Monts, Terrebonne, P. Q., (F. 1861 — P. 3,152) :
MM. L.-A. Corbeil, curé ; J.-R. Cadieux, vicaire ; T. Allard, retiré.
1894. — *Sœurs de la Sagesse* : Pensionnat et école.
1903. — *Frères du Sacré-Coeur* (d'Arthabaskaville).
Anciens curés : MM. Noël-Joseph Ritchot, 1861-1862. — Antoine Ciguère, 1862-1869. — Maxime Leblanc, 1869-1876. — Théophile Thibaudeau, 1876-1882. — Alfred-Frédéric-Zotique-Tancrède Allard, 1882-1884. — Théophile Thibaudeau, 1884-1888. — Ambroise-Romuald Hétu, 1888-1889. — Stanislas-Albert Moreau, 1889-1896.
- Saint-Agricole, Montcalm, P. Q., (F. 1894 — P. 300) :
Desserte de Ste-Agathe des Monts.
Ancien curé : M. Wilfrid-François-Nateldas Cousineau, 1907-1909.
- Saint-Albert, Russell, Ont., (F. 1874 — P. 1,009) :
M. A. Arnault, curé.
- Saint-André Avellin, Ottawa-Labelle, P. Q., (F. 1855 — P. 2,118) :
MM. J.-P. Bélanger, chan., curé ; W. Cadieux, vicaire.
1889. — *Sœurs de la Providence* (de Montréal) : Pensionnat, école et hospice.
Anciens curés : MM. Joseph Sterkendries, 1850 - 1855. — Joseph David, 1855-1857. — Gustave Ebrard, 1857-1859. — Jacques-Charles Guillaume, 1859-1873. — Jean -Bte Alleau, desservant, 1873 (six semaines). — Stanislas Rivet, 1873-1874.
- Sainte-Anne de Prescott, Prescott Ont., (F. 1885 — P. 1,010) :
M. J.-E. Coderre, curé.
- Saint-Cajetan, Ottawa-Wright, P. Q.: desserte de Rivière-Joseph, (F. 1875 — P. 148) :
- Sainte-Cécile de Masham, Ottawa-Wright, P. Q., (F. 1853 — P. 1,600) :
MM. P. Caron, curé ; A. Roy, vicaire.
1907. — *Sœurs de la Charité de St-Louis* : Ecole.

CURES DU DIOCÈSE D'OTTAWA — *Suite*

Saint-Donat de Montcalm, Montcalm, P. Q., (F. 1874 — P. 530) :
M. Félix LeGendre, curé.

Anciens curés : MM. Alexis - Henri Coutu, 1875 - 1881. — Gaspard Bérard, 1881 - 1884. — Jos.-Onésime Lachapelle, 1884 - 1890. — Ls.-de-Gonzague Casaubon, curé de N.-D. de la Merci, desservant, 1890-1892. — Paul Garon, 1892-1896. — Isidore Garon, 1896-1898. — Marie-Joseph-Honoré Major, 1898-1900.

Saint-Émile de Suffolk, Ottawa-Labelle, P. Q., (F. 1889 — P. 610) :
M. J.-A. Milard, curé.

Anciens curés : MM. Charles Proulx, 1889-1894. — Michel Chamberland, 1894-1896. — Vital-Moïse Pilon, 1896-1905.

Saint-Eugène, Prescott, Ont., (F. 1851 — P. 1,238) :

M. F. Towner, curé ; V. Bouchard, vicaire.

1901. — *Socurs de Ste-Marie* : École.

Ancien missionnaire : M. Médard Bourassa, 1850-1854.

Anciens curés : MM. John-James Collins, 1854-1864. — Jos.-Thomas Duhamel, 1864-1874.

Saint-Faustin, Terrebonne, P. Q., (F. 1886 — P. 1,422) :

M. A. Gauthier, curé.

Saint-Gérard de Montarville (B. P. Kiamika), Ottawa-Labelle, P. Q.,
(F. 1894 — P. 675) :

M. Hector Yelle, curé.

Saint-Isidore de Prescott, Prescott, Ont., (F. 1882 — P. 1,425) :

M. O. Boulet, curé.

Saint-Jovite, Terrebonne, P. Q., (F. 1879 — P. 1,550) :

M. J.-S. Ouimet, curé.

1890. — *Sœurs de la Sagesse* : Pensionnat et école.

Saint-Michel de Wentworth, Argenteuil, P. Q. : desserte de Brownsburg,
(F. 1856 — P. 168) :

Saint-Pascal-Baylon, Russell, Ont., (F. 1908 — P. 850) :

M. G. Barrette, curé.

Saint-Philippe d'Argenteuil, Argenteuil, P. Q., (F. 1840 — P. 1,150) :

M. L.-P. Montour, curé.

Anciens missionnaires : MM. Louis-David Charland, 1810-1812. — Gédéon Huberdeau, 1812-1818. — Alexander McDonell, Aug.-Médard Bourassa, Jos.-Henri Tabaret, O. M. I., 1818-1852.

Anciens curés : MM. Michael Byrne, 1852-1854. — Joseph David, 1854-1855.

Anciens missionnaires : MM. Antoine O'Malley, Gustave Ebrard, John Gillie, Alexandre-Jean-Ovide Trudeau, O. M. I., 1855-1856.

Anciens curés : MM. Arthur Migneault, 1856-1858. — Laurent Jouvant, 1858-1862. — Pierre-Simon Mancip, 1862-1873. — Jules-Guillaume Comminges 1873 - 1877. — Gabriel Motte, 1877 - 1880. — Alphonse - Charles Larose 1880-1886. — Pierre Godin-Chatillon, 1886-1891.

Saint Pierre de Wakefield, Ottawa-Wright, P. Q., (F. 1808 — P. 551) :

M. J. Éthier, curé.

Saint-Rémi d'Amherst, Ottawa-Labelle, P. Q., (F. 1886 — P. 575) :

M. O. Ferron, curé.

Sainte-Rose de Lima, Ottawa-Wright, P. Q., (F. 1808 — P. 932) :

M. Pierre-Nap. Rouillard, curé.

Saint Sixte, Ottawa-Labelle, P. Q., (F. 1805 — P. 505) :

M. A. Bazinet, curé.

CURES DU DIOCÈSE D'OTTAWA — *Suite*.

- Sainte-Véronique, Ottawa-Labelle, P.Q., (F. 1901 — P. 366) :
R. P. Dom Étienne Riou, chan. régul. de l'Immaculée Conception.
- Sarsfield (*St-Hugues*), Russell, Ont., (F. 1886 — P. 1,371) :
M. O. Cousineau, curé.
- South Gloucester (*N.-D. de la Visitation*), Russell, Ont., (P. 955) :
M. G. Prud'homme, curé.
- South Indian (*St-Viateur*), Russell, Ont., (F. 1901 — P. 744) :
M. A. Desjardins, curé.
- Tétreauville (*N.-D. de Lorette*), Ottawa-Wright, P. Q. : desserte de
N.-D. de Grâce de Hull, (F. 1901).
- Thurso (*St-Jean l'Évangéliste*), Ottawa-Labelle, P.Q., (F. 1867 — P.
1,167) :
M. J. Chatelain, curé.
- Anciens curés* : MM. Paul de Saunhae, 1864-1867. — Olivier Boucher, 1867. —
George Rigley, 1867 - 1870. — Thomas Aubert de Gaspé, 1870 - 1871. —
Fabien Towner, 1871-1874. — J.-André ? 1874-1879. — Isaïe Roy, 1879-
1882.
- Val des Bois (*Notre-Dame de la Garde*), Ottawa-Labelle, P. Q., (F.
1883 — P. 520) :
M. Jos.-Gustave Desrosiers, curé.
- Vankleek-Hill (*St-Grégoire de Nazianze*), Prescott, Ont., (F. 1878 —
P. 1,707) :
MM. P. Dussère-Telmon, curé : A. Sénécal, vicaire
Socurs de Ste-Marie: Pensionnat et École.
- Wendover (*St-Benoit-Joseph*), Prescott, Ont., (F. 1885 — P. 683) :
M. François-Alphonse Séguin, curé.
- Anciens curés* : MM. Alphonse - Charles Larose 1886 - 1888. — Joseph Pilon,
1888 - 1890. — Geo.-Omer Ferron, 1890 - 1897. — Pierre Godin-Chatillon,
1897-1908.

PRÊTRES ABSENTS :

- MM. J.-B. Langlais, retiré à St-Denis, Qué.
Eug. Corbeil, curé à La Tuque, Qué.
J.-John O'Gorman, étudiant à Rome.

DECES EN 1910 :

- M. le Chanoine François-Régis Michel, à Ottawa, 24 mars.
R. P. J.-R. de Grandpré, O. M. I., à Montréal, le 6 mai.
M. Camille Gay, curé de Gracefield, le 25 août.

R. I. P.

.....

II. — DIOCÈSE DE PEMBROKE (*Pembrokiensis*).

Érigé en vicariat apostolique de Pontiac le 11 juillet 1882
et en diocèse le 4 mai 1898.

Suffragant d'Ottawa.

Siège à PEMBROKE (Ontario).

CIRCONSCRIPTION :

La partie sud du comté de Pontiac (Québec), jusqu'à la ligne 47^e de latitude, le comté de Renfrew, les cantons nord des comtés de Frontenac, Addington et Hastings, seize cantons du comté de Haliburton, et une partie du district de Nipissing (Ontario).

POPULATION :

Catholiques.	32,237
Protestants.	environ 90,000
Prêtres.	41

INSTITUTIONS :

Chapelles dans missions.	34
Couvents.	4
Églises avec prêtres résidants.	27
Hôpitaux.	2
Paroisses.	27

MGR N.-Z. LORRAIN
1^{er} évêque

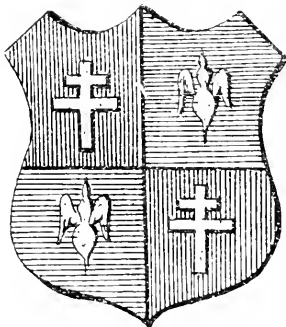

Non recuso Laborem

EVEQUE ACTUEL :

S. G. Mgr Narcisse-Zéphirin LORRAIN, né le 13 juin 1842 à St Martin, ordonné prêtre le 4 août 1867, vicaire-général du diocèse de Montréal le 3 août 1880, sacré évêque titulaire de Cythère, 21 septembre 1882, dans l'église Notre Dame de Montréal, a pris possession du siège vicarial de Pontiac, à Pembroke, le jour suivant ; nommé évêque de Pembroke, le 6 mai 1898 ; installé comme premier évêque le 22 septembre 1898.

Secrétaire. — M. H.-E. Létang.

VILLE DE PEMBROKE.

Erigée en paroisse en 1856.

Population catholique. 3,125

EVÊCHÉ : S. G. Mgr N.-Z. LORRAIN. — MM. J. Kimpton, recteur ; H.-E. Letang, secrétaire ; J. Hébert, vicaire.

2 *Dessertes*: Black Bay et Petewawa; population catholique 400.

COUVENT, *Soeurs Grises de la Croix* (d'Ottawa).

HÔPITAL, *Soeurs Grises de la Croix* (d'Ottawa).

EVÊCHÉ : *Sœurs de la Ste-Famille*.

CURES DU DIOCESE DE PEMBROKE.

Aldfield (*Ste-Sophie*), (B. P. East Aldfield), Pontiac, P. Q. (F. 1894 — P. 385) :

M. P.-J. Pontbriand, curé.

1 *Desserte*: Lac des Loups (*St-François d'Assise*). (P. 323).

Arnprior (*St-Chrysostome*), Renfrew, Ont., (F. 1867 — P. 1,740) :

MM. Alphonse-M. Chaine, curé : C.-J. Jones, vicaire.

1 *Desserte*: Sand Point (*St-Alexandre*). (P. 256).

Astorville (*St-Thomas d'Aquin*), Nipissing, Ont., (F. 1902 — P. 528) :

M. A. Astor, curé.

2 *Dessertes*: Wasawasa, Corbeil Siding.

Bonfield (*Ste-Philomène*), Nipissing, Ont., (F. 1882 — P. 1,510) :

M. Chs Sudre, curé.

1 *Desserte*: St-Henri (B. P. Grand Désert).

Brudenell (*St-Nom de Marie*), Renfrew, Ont., (F. 1858 — P. 1,400) :

MM. F. French, curé ; J. N. George, vicaire.

3 *Dessertes* : Sébastopol, Raglan, Combermere.

Chapeau (*St-Alphonse de Liguori*), Pontiac, P. Q., (F. 1846 — P. 2,600) :

MM. A. Renaud, curé ; T.-J. Sloan, vicaire.

Coulonge (*St-Pierre*), Pontiac, P. Q., (F. 1903 — P. 1,375) :

M. J.-C. Dagenais, curé.

1 *Desserte*: Bois-francs (*St-Antoine*). (P. 417).

Douglas (*St-Michel*), Renfrew, Ont., (F. 1859 — P. 768) :

MM. J.-J. Quilty, curé ; H.-S. Marion, a. c.

Eganville (*St-Jacques le Mineur*), Renfrew, Ont., (F. 1852 — P. 1,785) :

MM. P.-S. Dowdall, curé ; J. Harrington, vicaire.

Soeurs Grises de la Croix (d'Ottawa).

1 *Desserte*: Golden Lake.

CURES DU DIOCÈSE DE PEMBROKE — *Suite*.

Griffith, Renfrew, Ont., (F. 1900 — P. 365) :

M. J.-O. Faucher, curé.

2 *Dessertes*: Curry's Settlement, Black Donald Creek. (P. 338).

Ile du Grand Calumet (*Ste-Anne*), Pontiac, P. Q., (F. 1847 — P. 1,344) :

M. J.-O. Beaudry, curé.

1 *Desserte*: Bryson.

Killaloe, (*St-André*), Renfrew, Ont., (F. 1901 — P. 564) :

M. L.-A. French, curé.

3 *Dessertes*: Barry's Bay, Round Lake, Bassin Depot. (P. 275) :

La Passe (*Notre-Dame du Mont-Carmel*), Renfrew, Ont., (F. 1858 — P. 642) :

M. H. Martel, curé.

Anciens curés (1) : MM. Paul-Antoine de Saunhae, 1858-1864. — Olivier Boucher, vicaire aux " Allumettes ", desservant, 1864 - 1865. — Jos-Gaspard-Suzanne Ginguct, 1865 - 1877. — Ephrem Richon, 1877 - 1880. — Gabriel Motte, 1880-1882. — Thomas-Napoléon Lemoyne, 1882 - 1900. — Anthime-Maxime Renaud, 1900-1903.

Levesqueville (v. Astorville).

Mattawa (*Ste-Anne*), Nipissing, Ont., (F. 1863 — P. 2,065) :

RR. PP. Frs-M. Georget, *o.m.i.*, sup.; R. Legault, *o.m.i.*, A.

Sasseville, *o.m.i.*, O. Paquette, *o.m.i.*

Socurs Grises de la Croix (d'Ottawa) : hôpital et école.

7 *Dessertes*: Deux-Rivières, Bisset, Rockeliff, McKay, Klock, Eau-Claire, Les Érables.

Anciens curés (O. M. I.) : RR. PP. Louis-Marie-René André Lebrat, 1865-1866. — Jean-Pierre Gueguen, 1866-1868. — Jean-Marie Nédélec, 1868-1869. — Joseph Urgèle Poltra, 1869-1893. — Pierre-Edmond Gendreau, 1893-1898. — Nazaire Servule Dozois, 1898-1904. — Pierre-Marie Olivier Cornélius, 1904-1907. — Frédéric Guertin, 1904-1905. — Germain Gauvreau, 1905-1907. — Nicolas Nillès, 1907-1909.

Maynooth (*St-Ignace*), Hasting, Ont., (F. 1882 — P. 992) :

M. J.-J. McInerney, curé.

1 *Desserte*: Bancroft.

Mount St-Patrick, Renfrew, Ont., (F. 1843 — P. 1,750) :

M. J. Ryan, curé.

North Onslow (*Ste-Brigitte*), (F. 1910) :

M. O.-J. McDonald, curé.

Oceola (*St-Pie*), Renfrew, Ont., (F. 1876 — P. 950) :

M. R.-J. McEachen, curé.

1 *Desserte*: Cobden (*S.-Cocur*).

Point-Alexander (*St-Félix*), Renfrew, Ont., (F. 1808 — P. 385) :

M. N.-J. Duquett, curé.

2 *Dessertes*: Chalk River et Des Joachims. (P. 430).

Portage du Fort (*Ste-Mélanie*), Pontiac, P. Q., (F. 1854 — P. 934) :

M. Thos. Côté, curé.

1 *Desserte*: Bristol (*St-Édouard*). (P. 385) :

(1) Dès 1836, les habitants de " La Passe " étaient visités par des missionnaires de passage.

CURES DU DIOCÈSE DE PEMBROKE — *Suite*

Quyón (*Ste-Marie*), Pontiac, P. Q., (F. 1848 — P. 470) :

M. B. Kiernan, curé.

1 *Desserte* : Pontiac (P. 460).

Renfrew (*St-François-Xavier*), Renfrew, Ont., (F. 1863 -- P. 2.000) :

MM. P.-T. Ryan, curé ; W.-H. Dooner, vicaire.

1886. — *Socurs de Ste-Croix et des Sept-Douleurs* (de St-Laurent).

2 *Dessertes* : Springtown (*St-Raphaël*), Calebogie (*Précieux Sang*).

Sheenboro (*St-Paul l'Ermite*), Pontiac, P. Q., (F. 1872 — P. 750) :

M. P.-J. Tracy, curé.

Vinton (*Ste-Elisabeth*), Pontiac, P. Q., (P. 1.055) :

MM. Vincent Ferreri, curé ; H.-D. Brosseau, vicaire.

2 *Dessertes* : Leslie et Thorne. (F. 1875).

Whitney (*St-Martin*), Hasting, Ont., (F. 1903) :

M. P.-J.-B. Michaud, curé.

Wilno (*St-Stanislas*), Renfrew, Ont., (F. 1875 -- P. 1.500) :

M. B. Jankowski, curé.

Desserte : Barry's Bay. (. 450).

Au Séminaire canadien, à Rome : MM. Zéphirin Lorrain et J.-T. Warnock.

DECES EN 1910 :

MM. Thomas-Napoléon LeMoyno, à L'He du Calumet, le 6 mai.
Antoine Brunet, à Portage du Fort, le 11 juillet.

R. I. P.

VICARIAT APOSTOLIQUE DU TEMISCAMINGUE.

Érigé le 22 septembre 1908.

Suffragant d'Ottawa.

Siège à Haileybury (*Ontario*).

CIRCONSCRIPTIONS :

La partie nord du comté de Pontiac, à partir de la ligne méridienne 47^e de latitude, ainsi que tout le territoire compris entre la hauteur des terres au sud ; la Baie d'Hudson, la Baie James et la rivière de la Grande-Baleine jusqu'au lac Apiokacumish, au nord ; le 91^e degré de longitude, à l'ouest, et le 72^e à l'est.

POPULATION :

Catholiques.	22,584
Protestants.	environ 15,000
Prêtres.	26

INSTITUTIONS :

Églises, avec prêtres résidents.	14
Missions.	24
Convents.	6
Hôpitaux.	2
Refuge.	1

MGR LATULIPE
1^{er} évêque

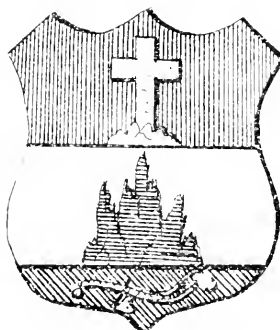

Da Mihi Animas
EVÊQUE ACTUEL, 1^{er}.

S. G. Mgr ELIE-ANICET LATULIPE, né à Saint-Anicet le 3 août 1859 ; ordonné prêtre à Montréal, le 30 mai 1885 ; nommé évêque de Catenna et vicaire apostolique de Temiscamingue, le 1^{er} octobre 1908 ; sacré le 30 novembre 1908, dans la cathédrale de Pembroke, par Sa Grandeur Mgr Joseph-Thomas Duhamel, archevêque d'Ottawa ; avait pris possession du siège vicarial de Temiscamingue le 15 novembre.

- Haileybury, Nipissing, Ont., (siège épiscopal), (F. 1906 — P. 1,400) :
S. G. Mgr E.-A. Latulipe ; MM. J.-B.-L. Bourassa, recteur ;
Alex. Pelletier, sec. ; Chs-Eug. Thériault, vicaire, J.-R. O'Gor-
man, à Rome, Ivanhoe Caron, missionnaire colonisateur, à
Montréal.
- 7 *Dessertes* : New Liskeard, Englehart, Charlton, Larder Lake,
Earlton, Silver Centre, Porcupine.
1910. — *Sœurs de l'Assomption* (Nicolet). Noviciat et École.
- Albany (*St-Simon*), sur la baie James, (F. 1892) :
RR. PP. A. Carrière, *o. m. i.*, sup. ; Ls-P. Boisseau, *o. m. i.*
Eug. Duret, *o. m. i.*
- Chapleau (*Sacré-Cœur de Jésus*), Algoma, Ont., (P. 800) :
R. P. Édouard Proulx, *s. j.*, curé.
- Cobalt, Nipissing, Ont., (F. 1908 — P. 4,160) :
M. Jovite Forget, curé ; R. P. Math. Lagravol, vicaire.
1910. — *Sœurs de la Providence*. Hôpital.
- Cochrane, Ont., (F. 1909 — P. 900) :
M. R. Gascon, curé.
- Dessertes* : Matheson, Kelso, Naska.
- La Tuque (*St-Zéphirin*), Champlain, P. Q., (F. 1908 — P. 3,100) :
M. Eug. Corbeil, curé.
1908. — *Sœurs de l'Assomption* (de Nicolet). Pensionnat et École.
- Lorrainville (*N.-D. de Lourdes*), (P. 927) :
M. E. Geoffroy, curé.
- North Cobalt (*N.-D. du Sacré-Cœur*), Ont., (F. 1910 — P. 820) :
R. P. Pierre Courbon, curé.
- Dessertes* : Latchford, Tomiko
Collège (en construction).
- Saint-Bruno de Guigues, Pontiac, P. Q., (F. 1905 — P. 1,400) :
MM. J.-A. Beauchamp, curé ; P. Martineau, assistant.
1907. — *Sœurs de l'Assomption* (de Nicolet). Pensionnat et École.
- Saint-Edouard de Fabre, P. Q., (F. 1899 — P. 625) :
M. J. Jubinville, curé.
- Saint-Isidore, P. Q., (F. 1901 — P. 575) :
M. J. Larocque, curé.
- Dessertes* : N.-D. du Mont-Carmel, Latulipe, St-Eugène de Guigues.
- Saint-Placide, P. Q., (F. 1900 — P. 350) :
M. J. Lachapelle, curé.
- Tête du Lac Témiscamingue (*St-Joseph*), Pontiac, P. Q., (P. 825) :
RR. PP. M. Desjardins, *o. m. i.*, sup. ; Is. Evain, *o. m. i.*, J. Jacob,
o. m. i., retiré.
1904. — *Sœurs du Sacré-Cœur de Jésus* : École.

CURES DU VICARIAT APOSTOLIQUE DU TEMISCAMINGUE - *suite*

Dessertes : Rivière Blanche, Guérin, St-Gabriel de Lallemand, Ab-
bittibi (*St-Georges*), Grassey Lake, Longue-Pointe, Matad-
jiwang, Bay Lake, Matawagamang.

Ville-Marie (*St-Nom de Marie*), Pontiac, P. Q., (F. 1867 — P. 1,361) :
R. P. J.-O. Chevrier, *o.m.i.*, sup.; RR. PP. F.-X. Fafard,
o.m.i., O. Lambert, *o.m.i.*

Sœurs Grises (d'Ottawa) : Pensionnat et Hôpital.

Sœurs de la Ste-Famille.

Frères de Marie. — École.

Waswanipi, Mekiscan de l'autre côté de la hauteur des Terres, Grand
Lac (*St-Clotilde*) et Lac Barrière (*St-Nazaire*), à la source de la
rivière Ottawa, Missions Sauvages, desservies par les RR. PP.
Jean Guinard, J.-M.-E. Blanchin, *o.m.i.*, de Maniwaki.

Weymontaching (*Ste-Rose de Lima*), sur le St-Maurice.



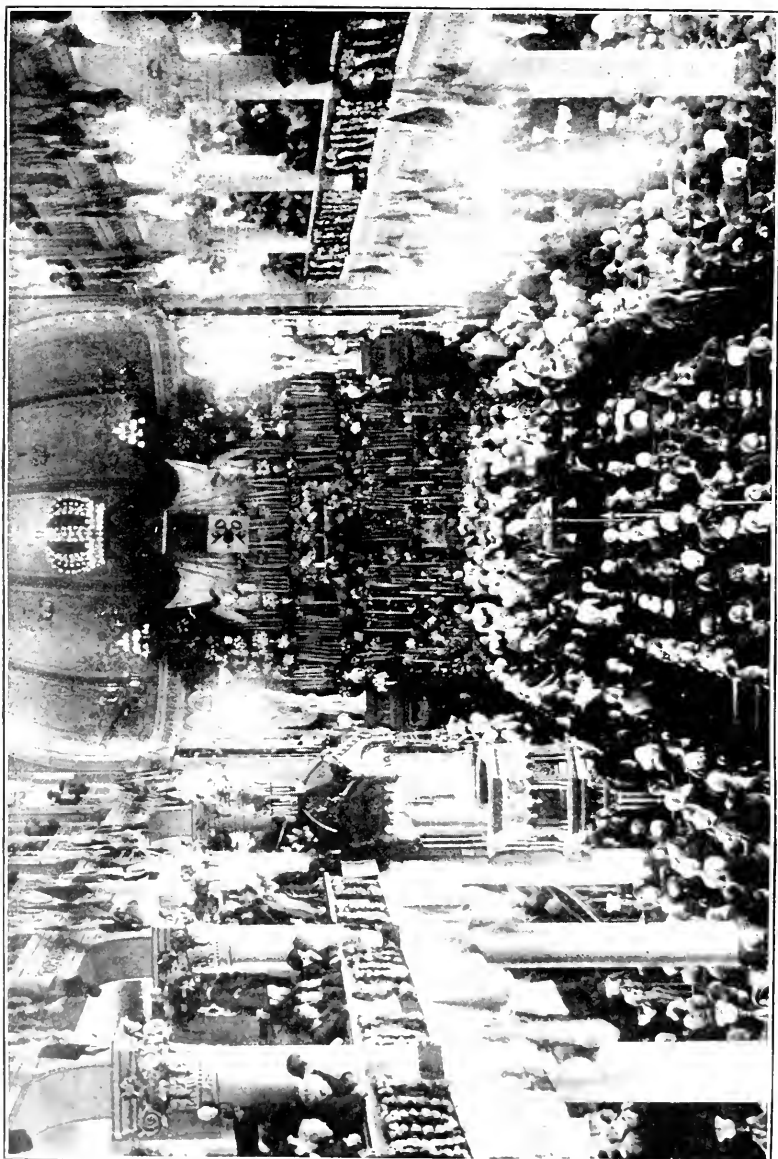

LE CONGRES EUCHARISTIQUE.
Reunion sacerdotale chez les Pères du Saint Sacrement.

IV.—Province Ecclésiastique de Toronto-

Erigée le 18 mars 1870, et comprenant trois diocèses: *Toronto*
(siège métropolitain), *Hamilton* et *London*.

ARMOIRIES DES EVEQUES DE TORONTO.

MGR M. POWER
1er évêque

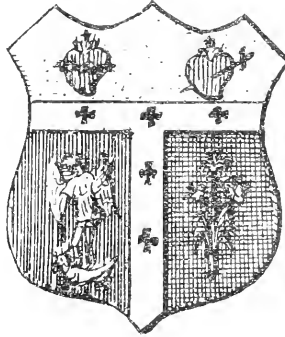

Quis Ut Deus

MGR J.-J. LYNCH
3e évêque

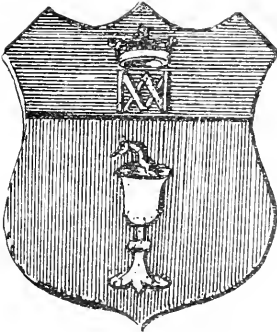

MGR J. WALSH
1e évêque

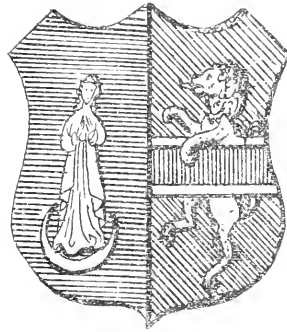

I. — DIOCESE DE TORONTO (*Torontina*). (ONT.)

Erigé en Evêché le 17 décembre 1841.

CIRCONSCRIPTION :

1. Cardwell.	1	paroisse
2. Lincoln.	3	paroi-sses
3. Ontario.	7	"
4. Peel.	2	"
5. Simcoe.	12	"
6. Welland.	4	"
7. York.	2	"

POPULATION :

Catholiques..	70,000
Prêtres séculiers..	75
Prêtres réguliers..	34

INSTITUTIONS :

Collège..	1
Convents..	19
Églises ou chapelles..	94
Hôpitaux ou asiles..	7
Paroisses..	58

MGR F.-P. Mc EVAY
6e évêque

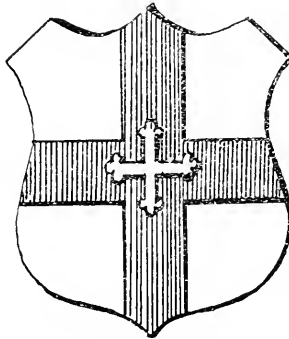

In Cruce Salus

ARCHEVEQUE ACTUEL (4e) :

S. G. Mgr Fergus-Patrick McEVAY, né à Lindsay, Ont., le 8 décembre 1852, ordonné prêtre le 9 juillet 1882, nommé évêque de London le 27 mai 1899, sacré sous ce titre le 6 août suivant, prend possession de son siège le même jour. Nommé archevêque de Toronto le 13 avril 1908, prend possession de son siège le 17 juin 1908 (*Wellesley Place*).

ÉVÊQUES PRÉDÉCESSEURS :

I. Mgr MICHAEL POWER, né à Halifax le 17 octobre 1804, sacré le 8 mai 1842, mort le 1er octobre 1847, victime de son zèle pour les malades du typhus.

II. Mgr ARMAND-FRANÇOIS-MARIE DE CHARBONNEL, prêtre de Saint-Sulpice, arriva en Canada le 2 décembre 1830, sacré évêque de Toronto par Pie IX, le 26 mai 1850, résigna en faveur de Mgr Lynch le 26 avril 1860, et entra dans l'ordre des Capucins, à Lyon; mort le 25 mars 1891.

III. Mgr JOHN-JOSEPH LYNCH, né le 6 février 1816, à Clones (Irlande), ordonné prêtre le 9 juin 1843, élu évêque d'Æchinas et coadjuteur de Toronto le 26 août 1859, sacré sous ce titre le 20 novembre 1859, devint évêque de Toronto le 26 avril 1860, et premier archevêque de Toronto lors de l'érection du diocèse en métropole (18 mars 1870) ; mort le 12 mai 1888.

IV. S. G. Mgr JOHN WALSH, né le 24 mai 1831, à Moncoin (Irlande), ordonné prêtre le 1er novembre 1854, sacré évêque de Sandwich (Ont.) le 15 novembre 1867, transfère son siège à London (Ont.) le 3 octobre 1869, élu archevêque de Toronto le 25 juillet 1889. Prend possession de son siège le 27 novembre suivant ; décédé le 30 juillet 1898.

V. S. G. Mgr Denis O'CONNOR, né à Pickering, Ont., le 28 mars 1841, ordonné prêtre le 8 décembre 1863, sacré évêque de London le 19 octobre 1890, prend possession de son siège le même jour. Nommé archevêque de Toronto le 24 janvier 1899, prend possession de son siège le 3 mai suivant ; à sa démission, nommé archevêque de Laodicea. Résidence : St. Basile Novitiate, St. Clare Ave., Toronto.

Vicaire-général : T. R. Mgr Joseph-J. McCann.

CONSEIL DE L'ARCHEVÊCHÉ : Les TT. RR. *Vicaire général et Doyens*
Doyens : T. Rév. D. Morris, doyen de Ste-Catherine ; T. Rév. M. Moyna, doyen de Barrie ; Rév. J.-L. Hand, de Toronto.

Secrétaire et Chancelier : M. J.-T. Kidd, Wellesley Place, Toronto.

Catholic Church Extension Society of Canada. — Très. Rév. A.-E. Burke, D.D., LL.D., président ; Rév. J.-T. Roche, LL.D. ; Rév. H. Canning, Directeur diocésain.

VILLE DE TORONTO.

CATHÉDRALE SAINT-MICHEL, rue Church ; MM. M. D. Whelan, recteur ; T. Redmond, Charles Cantillon et S. McGrath, vicaires.

EGLISE SAINT-PAUL, rue Power ; MM. J.-L. Hand, curé ; John Castex, W. Cullinam, vicaires.

EGLISE SAINTE-MARIE, rue Bathurst ; T. R. J.-J. McCann, v. G., curé ; MM. A. O'Malley et Antoine McCaffrey, vicaires.

EGLISE SAINT-PATRICE, rue William, (desservie par les RR. PP. *Rédemptoristes*, depuis le 16 janvier 1881) ; RR. PP. W.-H. Brick, recteur ; Pierre Doyle, E. Mulhern, J.-B. Derling, Joseph O'Reilly, J. Schouhart, F. Klennert.

EGLISE SAINT-BASILE, rue St-Joseph (desservie par les *Pères de Saint-Basile*) ; RR. PP. M.-V. Kelly, recteur, curé ; F.-X. Frachon, assist.

EGLISE NOTRE-DAME DE LOURDES, coin des rues Sherbourne et Earl ; M. H.-J. Canning, curé ; K. Morrow.

EGLISE SAINTE-HÉLÈNE ; MM. James Walsh, curé ; M.-G. Kernahan, vicaire.

EGLISE SAINT-JOSEPH, rue Leslie ; M. F. Rohleder, curé.

ÉGLISE SACRÉ-CŒUR, 438, rue King : M. P. Lamarche, curé.

ÉGLISE SAINT-FRANÇOIS, rue Arthur : MM. W. McCann, curé ; A. Staley.

ÉGLISE SAINTE-CÉCILE, Toronto Junction : M. E. Gallagher, curé.

ÉGLISE SAINT-PIERRE, rue Bathurst : MM. L. Minchan, curé ; P.-J. Bench.

ÉGLISE SAINTE-FAMILLE, rue King et Close Avenue : M. P. Coyle, curé.

ÉGLISE SAINT-ROSAIRE, St-Clair Avenue : R. P. J. R. Teefty, *c.s.b.*, curé.

ÉGLISE SAINTE-MONIQUE, Broadview Ave. : M. J.-B. Dollard, curé.

ÉGLISE ITALIENNE, rue William : MM. G. Longo et M. Berardo.

ÉGLISE SAINT-ANTOINE. — Rév. J. J. McGrand, curé.

ÉGLISE SAINTE-ANNE. — Révds J.-T. O'Donnell, curé ; W. Fraser.

ÉGLISE SAINT-JEAN. — Rév. G. Williams, curé.

ÉGLISE SYRIENNE, M. Paul Kattini-Malouf (réside House of Providence, Power St.).

ÉGLISE SAINTE-CLAIRE, Rév. J.-É. Pleyer, curé.

INSTITUTIONS RELIGIEUSES :

1851. — *Collège St-Michel* (dirigé par les PP. de Saint-Basile), affilié à l'Université de Toronto, rue St-Joseph. Fondé en 1851, par Mgr de Charbonnel.

Rév. D. Cushing, provincial.

Rev. F. Powell, *c.s.b.*, supérieur.

RR. PP. T. J. Hayes, trésorier ; R. McBrady, F.-X. Frachon, F. Walsh, A.-E. Hurley, H. Carr, T. Heydon, J. Sullivan, V. Reath, M. Pichet, J. Purcell, P. Ryan, 4 autres professeurs ; 277 élèves.

Voxiciat, St-Clair Avenue, Toronto : Rév. P. J.-R. Teefty, LL.D., *c.s.b.*, sup., maître des novices. M. Christian, ass. ; J.-É. Pleyer, trésorier provincial ; S. G. Mgr Denis O'Connor, archevêque de Leodicea, retiré.

1847. — *Abbaye de Lorette*, place Wellington, (maison-mère) ; (3 maisons).

1851. — *Socurs de St-Joseph* rue St-Alban (maison-mère) ; (2 maisons).

1860. — *Socurs du Précieux Sang*, (de St-Hyacinthe), 107, rue St-Joseph.

1875. — *Institut de N.-D. du Refuge* (d'Ottawa). West Lodge.

1854. — *Frères des écoles Chrétiennes* (Maison et collège de la Salle) ; Maison Saint-Martin.

INSTITUTIONS DE CHARITÉ:

House of Providence, rue Power (Sœurs de St-Joseph) : M. P. McColl.

St-Nicholas' Home, pour garçons, 62, rue Lombard (Sœurs de St-Joseph).

St-Michael's Hospital, 32, rue Bond (Sœurs de St-Joseph).

Sacred Heart orphanage, pour garçons, Sunnyside, Toronto (Sœurs de St-Joseph).

Monastery of our Lady of Charity of Refuge (Sœurs du Bon-Pasteur).

St. John Industrial School, Blantyre Park, East Toronto, pour garçons. *Frères des Ecoles Chrétienues*.

Infants Home, Power St.

CURES DU DIOCESE DE TORONTO.

Adjala (Colgan P. O.), Simcoe, Ont. :
MM. M. Jeffcott, curé ; M. Wilson, vicaire.

Albion, Ont. :
M. J. Minehan, curé.

Alliston, Simcoe, Ont. :
M. H.-J. Gibney, curé.

Barrie, Simcoe, Ont. :
M. M. Moyna, curé.
Sœurs de la Congrégation de St-Joseph (de Toronto).

Beaverton (Ontario), Ont. :
M. J. Hayes, curé.

Brechin, Ontario, Ont. :
M. R. McRae, curé.

Collingwood, Simcoe, Ont. :
M. A. O'Leary, curé.

Dixie, Peel, Ont. :
MM. J.-P. Treacy, curé ; T.-E. Finnegan, vicaire.

Fall's View, Welland, Ont. :
RR. PP. L.-J. McDonald et J.-B. O'Neill, de Niagara Fall.

Flos (Phelpston), Simcoe, Ont. :
M. M.-J. Gearin, curé.

Fort Erié, Welland, Ont. :
M. H.-J. Murray, curé.

Gore of Toronto (Wildfield P. O.), Peel, Ont. :
M. Robert Walsh, curé.

Grimsby, Lincoln, Ont. :
M. E. Kelly, curé.

CURES DU DIOCÈSE DE TORONTO — *Suite.*

- Lafontaine, Simcoe, Ont. M. P. Brunelle, curé.
- Mara (Uptergrove P. O.), Ontario, Ont. :
M. J. Sheridan, curé.
- Merritton, Lincoln, Ont. :
M. Jas. Carberry, curé.
- Midland, Simcoe, Ont. :
MM. A. Barcelo, curé ; G. Prance, vicaire.
- Mimico, Ontario :
M. J. Doherty, curé.
- Newmarket, York, Ont. :
M. P. Whitney, curé.
- Niagara, on the Lake, Lincoln, Ont. :
M. H. Sweeney, curé.
- Niagara Falls (*Notre-Dame de la Paix*), Welland, Ont. : ,
Monastère des Carmes Chaussés. RR. PP. L.-J. McDonald, sup. :
P.-J. O'Neill, o.c.c.
Religieuses de l'Abbaye de Lorette (de Toronto).
- Niagara Falls, Eglise St-Patrick :
Rév. B. Fink, curé.
Sœurs de Lorette.
- Orangeville, Dufferin, Ont. :
M. Wm. Egan, curé.
- Orillia, Simcoe, Ont. :
M. S. Trayling, curé.
Sœurs de la Congrégation de St-Joseph (de Toronto).
- Oshawa, Ontario, Ont. :
M. M. Clinic, curé.
Sœurs de la Congrégation de Saint-Joseph (de Toronto).
- Penetanguishene, Simcoe, Ont. :
M. Henri Brunet, curé.
- Perkinsfield, Simcoe, Ont. :
M. F. Roussin, curé.
- Pickering, Ontario, Ont. :
M. E. McCabe.
- Port Colborne, Welland, Ont. :
M. J.-M. Cruise, curé.
- Saint-Catharines (Ville de), Lincoln, Ont. :
MM. D. Morris, curé ; G. Bagnasco.
Eglise Sainte-Marie : M. F. Smyth, curé
1876. — *Frères des Écoles Chrétiennes.*
Sœurs de la Congrégation de Saint-Joseph (de Toronto).
- Schomberg, York, Ont. :
M. M. Wedlock, curé.

CURES DU DIOCESE DE TORONTO. — *Suite*

Smithville, desserte de Grimsby.

Stayner, Simcoe, Ont. :

M. W.-J. Ryan, curé.

Thornhill, York, Ont. :

M. J.-R. Grant, curé.

Thorold, Welland, Ont. :

M. T. Sullivan, curé.

Sœurs de la Congrégation de Saint-Joseph (de Toronto).

Uxbridge, Ontario, Ont. :

M. C. Richardson, curé.

Waubashene, Simcoe, Ont. :

RR. PP. J.-B. Nolin, *s.j.*, curé ; C. Vandriessche, *s.j.* ; M. A. Nolin, ancien curé

Missions : Port Severn et Mt St-Louis.

Welland, M. Thos. Cruise, curé.

Whitby, Ontario, Ont. : desserte de Oshawa.

ABSENTS :

Rév. F. Morrissey, au Collège Canadien, Rome.

Rév. E. Kissane, au Collège Canadien, Rome.

II. — DIOCESE DE HAMILTON (*Hamiltonensis*). (ONT.).

Érigé le 17 février 1856.

Suffragant de Toronto.

18 mars 1870.

MGR J. FARRELL
1^{er} évêque



MGR J.-J. CARBERRY
2^e évêque



CIRCONSCRIPTION :

1. Brant	3	Paroisses
2. Bruce	7	"
3. Grey	4	"
4. Haldimand	3	"
5. Halton	2	"
6. Waterloo	8	"
7. Wellington	9	"
8. Wentworth	7	"

POPULATION :

Catholiques	52,000
Prêtres	67

INSTITUTIONS :

Asiles pour orphelins	3
Maisons de Providence	2
Hôpitaux	2
Collège et séminaire	1
Convents	15
Académies pour jeunes filles	3

EVEQUE ACTUEL (4^e) :

S. G. Mgr Thomas-Joseph DOWLING, né à Limerick (Irlande) en 1840 ; ordonné prêtre à Hamilton le 7 août 1864 ; sacré évêque de Peterboro, à Hamilton, le 1^{er} mai 1887 ; transféré à Hamilton le 11 janvier 1880.

ÉVÊQUES PRÉDÉCESSEURS :

I. Mgr John Farrell, né à Armagh (Irlande), le 2 juin 1820, sacré premier évêque d'Hamilton le 11 mai 1856, mort le 26 septembre 1873.

II. Mgr P.-F. Crinnon, né en 1818, sacré le 19 avril 1874, mort le 25 novembre 1882.

III. Mgr Jacques-Joseph Carbery, de l'ordre des Frères-Prêcheurs, né à Mullingar, comté de Westmeath (Irlande) le 30 avril 1823; entra en 1841, dans l'ordre de Saint-Dominique; ordonné prêtre à Rome en 1846; élu évêque d'Hamilton le 4 septembre 1883, et sacré à Rome le 11 novembre suivant; mort le 19 décembre 1887.

Vicaire-général : Très Rév. J. M. Mahony.

VILLE DE HAMILTON.

CATHÉDRALE DE L'IMMACULÉE CONCEPTION, rue Park: S. G. Mgr T.-J. Dowling; Très Rév. J.-M. Mahony, v. g.; MM. P. Maloney, J. Bonomi, F.-J. Hinchey.

1851. — *Socurs de St-Joseph* (maison-mère).

Socurs de Lorette, académie et externat.

ÉGLISE SAINT-PATRICE, rue King et Avenue Victoria: MM. J.-H. Côté; J. Bagnasci, vicaire.

ÉGLISE SAINT-JOSEPH: M. A. J. Leyes, curé.

ÉGLISE SAINT-LAURENT: M. R.-E.-M. Brady, curé.

ÉGLISE SAINTE-ANNE: J.-W. Englert, curé.

CURES DU DIOCESE DE HAMILTON.

Acton, Halton, Ont.:

M. J. Traynor, curé.

Arthur (*Saint-Jean-l'Évangéliste*), Wellington, Ont.:

M. P.-John Doherty, curé.

1873. — *Socurs de St-Joseph* (de Hamilton).

Ayton (*Saint-Pierre*), Grey, Ont.:

M. Jos.-E. Wey, curé.

Berlin (*Pères de la Résurrection*), Waterloo, Ont.:

RR. PP. A.-J. Fisher, curé; Paul Sobezak, assistant.

Collège St-Jérôme (dirigé par les RR. PP. de la Résurrection):

RR. PP. A.-L. Zinger, recteur; Wm.-V. Kloëpfer, vice-recteur; Jos. Schweitzer, W. Kloëpfer, Theo. Spetz, W.-A. Beninger, Paul Sobezak, A. Scafuro, A.-J. Fisher, Chas Kiefer, Ph. Hartman.

Socurs des Écoles de Notre-Dame.

Brantford (*St-Basile*), Brant, Ont.:

MM. P.-J. Padden, curé; P. Meyer, assistant.

Brantford (*Ste-Marie*), Brant, Ont.:

MM. P.-J. Padden, curé; P. Meyer, assistant.

1859. — *Socurs de St-Joseph* (d'Hamilton).

CURES DU DIOCÈSE DE HAMILTON — *Suite*,

- Caledonia (*St-Patrice*), Haldimand, Ont. :
M. George Cleary, curé.
- Cape Croker, (*St-Joseph's*), Bruce, Ont. :
R. P. J.-C. Cadot, *s. j.*, curé.
- Carlsruhe (*St-François-Xavier*), Bruce, Ont. :
M. J.-A. Lenhard, curé.
- Cayuga (*St-Etienne*), Haldimand, Ont. :
Très Rév. M. Emmet Doyle, curé ; M. J.-S. O'Leary, assistant.
assistant.
- Chepstow (*St-Jean-Baptiste*), Bruce, Ont. :
M. F.-X. Zettler, curé.
- Deemerton, Bruce, Ont. :
M. A. C. Montag, curé.
- Drayton, Wellington, Ont. :
M. J. Arnold, curé.
- Dundalk, Grey, Ont. :
M. G. Murphy, curé.
- Dundas (*St-Augustin*), Wentworth, Ont. :
MM. J. J. Feeny, curé ; L. E. Cherrier, vicaire.
- Dunnville (*St-Michel*), Monk, Ont. :
M. P.-J. Donovan, curé.
- Elora (*Immaculée Conception*), Wellington, Ont. :
M. F. Cosgrove, curé.
- Formosa (*Immaculée Conception*), Bruce, Ont. :
MM. John-Jos. Gehl, curé ; P.-J. Madigan, vicaire.
Socurs des Ecoles de Notre-Dame (d'Hamilton).
- Freelton (*Notre-Dame du Mont-Carmel*), Wentworth, Ont. :
M. Wm Becker, curé.
- Galt (*St-Patrice*), Waterloo, Ont. :
M. J.-J. Craven, curé.
- Guelph (*Immaculée Conception*), Wellington, Ont. :
RR. PP. James O'Loane, *s. j.*, sup. ; T. Malone, *ls Côté*, *s. j.*
École (sous la direction des RR. PP. Jésuites).
1861. — *Socurs de St-Joseph* (d'Hamilton).
Socurs de Lorette.
- Hamilton : desservi par les *Pères de la Résurrection*, de Berlin.
- Hespeler, Waterloo, Ont. :
M. Michael Weidner, curé.
- Kenilworth, Wellington, Ont. :
M. D.-F. Kehoe, curé.
- Maeton (*St-Joseph*), Wellington, Ont. :
M. Clemens Brohman, curé.

CURES DU DIOCÈSE DE HAMILTON — *Suite*.

- Markdale, Grey, Ont. :
M. Thos. Ferguson, curé.
- Mildmay (*Sacré-Coeur de Jésus*), Bruce, Ont. :
M. R.-C. Lehmann, curé.
Socurs des Ecoles de Notre-Dame.
- Mount-Forest (*Purification*), Wellington, Ont. :
M. John-T. Kelly, curé.
- New-Germany, Waterloo, Ont. :
M. S. Forster, curé.
Socurs des Ecoles de Notre-Dame.
- Oakville (*St-André*), Halton, Ont. :
M. A. J. Savage, curé.
- Owen-Sound (*Assomption*), Grey, Ont. :
RR. PP. de Saint-Basile : RR. PP. R.-T. Burke, sup. ; N
McNulty et P. Slaughnessy.
Socurs de St-Joseph (d'Hamilton).
- Paris (*Sacré-Coeur de Jésus*), Brant, Ont. :
M. George Cassidy, curé.
1858. — *Socurs de St-Joseph* (d'Hamilton).
- Preston, Waterloo, Ont. :
M. Wm.-C. Gehl, curé.
- Saint-Agatha (*Pères de la Résurrection*), Waterloo, Ont. :
R. P. Hubert Aeymans, curé.
1871. — *Socurs des Ecoles de Notre-Dame*.
- Saint-Clément, Waterloo, Ont. :
M. M. Halm, curé.
Socurs des Ecoles de Notre-Dame.
- Teeswater, Bruce, Ont. :
M. A.-A. Capps, curé.
- Walkerton (*Sacré-Coeur*), Bruce, Ont. :
MM. J.-P. Cummings, curé ; L. Boezel, assistant.
Socurs des Ecoles de Notre-Dame.
- Waterloo, Waterloo, Ont. :
R. P. Thos. Spetz, C. R. of Berlin, curé.
-



III. — DIOCESE DE LONDON (*Londinensis*) (ONT.).

Érigé le 21 février 1855; transféré à Sandwich le 2 février 1859 et transféré à London le 3 octobre 1869.

Suffragant de Toronto.

MGR PINSONNAULT
1er évêque

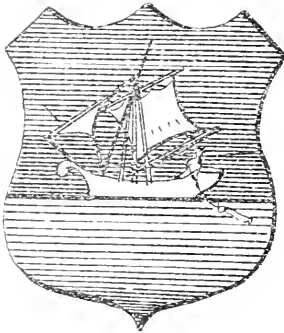

In Verbo Tuo Laxabo Rete



Grand sceau du diocèse de London qui a servi au 2e, 3e et 4e évêque.

CIRCONSCRIPTION :

1. Elgin..	2	Paroisses.
2. Essex..	12	"
3. Huron..	9	"
4. Kent..	10	"
5. Lambton..	4	"
6. Middlessex..	4	"
7. Norfolk	1	"
8. Oxford..	3	"
9. Perth..	7	"

POPULATION :

Catholiques..	60,000
Prêtres séculiers	70
Prêtres réguliers..	18

INSTITUTIONS :

Collège..	1
Convents..	16
Paroisses avec pretres résidents..	52
Églises..	78
Hôpitaux..	3

MGR M.-F. FALLON
5e évêque

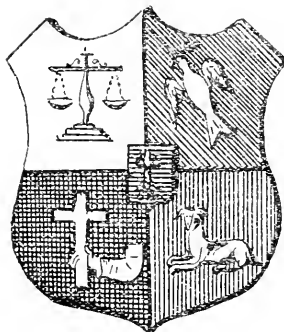

Justitia et Pax

EVEQUE ACTUEL :

S. G. Mgr Michael Francis FALLON, D.D., né à Kingston le 17 mai 1867, ordonné prêtre le 29 juillet 1894. Nommé évêque de London le 14 déc. 1909, sacré sous ce titre à London, le 25 avril 1910, par Mgr McEvay, archevêque de Toronto.

ÉVÊQUES PRÉDÉCESSEURS :

I. Mgr Pierre-Adolphe Pinsonnault, né à Saint-Philippe, diocèse de Montréal, le 23 novembre 1815; sacré évêque de London le 13 mai 1856, transféra son siège à Sandwich en 1859, démissionnaire le 18 décembre 1866; mort à Montréal le 30 janvier 1883.

II. S. G. Mgr John Walsh, né le 24 mai 1830, à Mooncoin (Irlande), ordonné prêtre le 1er novembre 1854, sacré évêque de Sandwich (Ont.) le 10 novembre 1867, transféra son siège à London (Ont.) le 3 octobre 1869, nommé archevêque de Toronto le 25 juillet 1889, décédé le 30 juillet 1898.

III. S. G. Mgr Denis O'Connor, né à Pickering, Ont., le 28 mars 1841, ordonné prêtre le 8 décembre 1863, sacré évêque de London le 19 octobre 1890, prend possession de son siège le même jour, archevêque de Toronto le 24 janvier 1899.

IV. S. G. Mgr Fergus-Patrick McEvay, né à Lindsay, Ont., le 8 décembre 1852, ordonné prêtre le 9 juillet 1882, nommé évêque de London le 27 mai 1899, sacré sous ce titre le 6 août suivant, prend possession de son siège le même jour; élu archevêque de Toronto le 13 avril 1908.

Chancelier: M. P.-J. McKeon.

Secrétaire: M. E.-L. Tierney.

VILLE DE LONDON.

ÉVÊCHÉ. — S. G. Mgr M.-F. Fallon ; MM. J.-T. Aylward, curé ; F. Odrowski, E.-L. Tierney, vicaires

CATHÉDRALE SAINT-PIERRE. — MM. J.-T. Aylward, curé ; F. Odrowski et E.-L. Tierney, vicaires.

EGLISE SAINTE-MARIE, coin York et Lyle : MM. P.-J. McKeon, curé ; J.-V. Tobin, vicaire.

1852. — *Religieuses du Sacré-Coeur* (de Montréal)

Mont St-Joseph. — *Socurs de St-Joseph* (Maison-mère) : Asile pour orphelins.

Hôpital de St-Joseph — desservi par les Sœurs de St-Joseph. M. T. Valentine, chapelain.

Maison de Providence, pour les vieillards. Sœurs de St-Joseph.

CURES DU DIOCESE DE LONDON.

Alvinston, desservi de London.

Amherstburg (*Pères de Saint-Basile*), Essex, Ont. ; RR. PP. F. Semande, sup., curé ; G. Fuma, M. Martin, *cl.s.l.b.*, assistants.

1885. — *Socurs des SS. Noms de Jésus et de Marie* (de Montréal) : couvent et école paroissiale.

Ashfield (B. P. Kingsbridge), Huron, Ont. :

M. P. McCormick, curé.

Belle-River, Essex, Ont. :

M. P. L'Heureux, curé.

Socurs de St-Joseph (de London).

Biddulph, Middlesex, Ont., (B. P. Lucan) :

M. J.-A. Hanlon, curé.

Big-Point, Kent, Ont. :

M. R. Prud'homme, curé.

Blenheim, desservi de Chatham.

Blyth, desservi de Clinton.

Bothwell, Kent, Ont. :

M. Thos.-J. Ford, curé.

Brussels, desservi de Scaforth.

Canard-River (*St-Joseph*), Essex, Ont. :

M. A.-J. Loisselle, curé.

1896. — *Socurs des SS. Noms de Jésus et de Marie* (de Montréal).

Chatham (*Pères Franciscains*), Kent, Ont. :

RR. PP. James Archinger, supérieur ; Hermenegild Eilermann, *o.f.m.*, Simon Peter, *o.f.m.*

1850. — *Religieuses Ursulines*.

1899. — *Hôpital St-Joseph* (Sœurs de St-Joseph), M. J. Scanlan, chapelain.

Clinton, Huron, Ont. :

M. J. P. Dunn, curé.

CURES DU DIOCÈSE DE LONDON — *Suite.*

Corunna, Lambton, Ont. :

M. P.-L. Buckley, C.S.B., curé.

Courtright, desservi de Corunna.

Dover-South (*Immaculée Conception*), Kent, Ont., (F. 1852) :

M. J.-É. Courtois, curé.

Anciens curés : R. P. Jos. Raynel, S. J., 1852-1869. — MM. Calixte-J. Duprat, 1869 - 1882. — M. Bauer, 1882 - 1886. — A.-P. Villeneuve, 1886-1888. — Pierre Andrieux, 1888-1901.

Dresden, desservi de Wallaceburg.

Dublin, Perth, Ont. :

M. Thos. Noonan, curé.

Dunnich, desservi de West-Lorne.

Essex, desservi de Maidstone.

Forest, desservi de Corunna.

French-Settlement (B. P. Drysdale), Huron, Ont. :

M. L. Landreville, curé.

Goderich, Huron, Ont. :

M. D.-A. McRae, curé.

Sœurs de St-Joseph (de London).

Harrow : desservi de Amherstburg.

Hesson, Perth, Ont. :

M. J. Dantzer, curé.

Ingersoll, Oxford, Ont. :

J.-J. Gnam, curé.

Sœurs de St-Joseph (de London).

Irishtown (B. P. St-Colomban), Perth, Ont. :

M. A.-J. McKeon, curé.

Jeannette's Creek (voir St-Pierre)

Kinkora, Perth, Ont., (F. 1863) :

M. A.-D. Emery, curé.

Ancien curé : M. John O'Neil, 1863-1904.

La Salette, Norfolk, Ont. :

M. J.-P.-P. Brennan, curé.

Leamington : desservi de Staples.

Logan, Perth, Ont. :

M. W.-J. Kelly, curé.

McGilvrey : desservi de Mont Carmel

Lucknow : desservi de Ashfield.

McGregor, Essex, Ont. :

M. J.-D. Pinsonneault, curé.

Maidstone, Essex, Ont. :

M. P. McCabe, curé.

Metcalf, desservi de Strathroy.

Mont-Carmel, Middlesex, Ont. :

M. D. Forster, curé.

Mount-Bridges, desservi de Strathroy.

Norwich, desservi de Woodstock.

Oil Springs, desservi de Wyoming.

Paincourt (v. Dover-South).

Park-Hill, Elgin, Ont. :

M. D. O'Neil, curé.

Pelee Island : desservi de Amherstburg.

Petrolia, desservi de Wyoming.

CURÉS DU DIOCÈSE DE LONDON — *Suite*.

- Port Lambton, Bothwell, Ont. :
 M. F.-P. White, curé.
 Port-Stanley, desservi de St-Thomas.
 Princeton, desservi de Woodstock.
- Raleigh (*Saint-Patrice*), Kent, Ont. :
 M. Jas. Hogan, desservant.
- Ridgétown, Elgin, Ont. :
 M. J.-G. Mogan, curé.
- Ruscom-River, Essex, Ont. :
 M. A. Lorion, curé.
- Saint-Augustine, Huron, Ont. :
 M. F.-X. Laurendeau, curé.
- Saint-Mary, Perth, Ont. :
 M. J. Ronan, curé.
- Saint-Pierre (B. P. Prairie-Siding), Kent, Ont. : (F. 1802 — P. 400)
 M. T. Martin, curé.
- Saint-Thomas, Elgin, Ont. :
 MM. T. West, curé ; John Hogan, assistant.
Sœurs de Saint-Joseph (de London).
- Sandwich, Essex, Ont., desservi par les Pères de Saint-Basile :
 RR. PP. A. Côté, curé ; P. Chalandard, assistant.
 1870. — *Collège de L'Assomption* (dirigé par les RR. PP. de Saint-Basile). RR. PP. F. Forster, sup. ; V. J. Murphy, M.-J. Ferguson, W. Roach, E.-J. O'Neil, J. Kennedy, T. Moylan, A. J. Morley, P. J. Howard.
- Sarnia, Lambton, Ont. :
 MM. J. Kennedy, curé ; F.-X. Arnold, vicaire.
Sœurs de St-Joseph (de London).
- Seaforth, Huron, Ont. :
 MM. P. Corcoran, curé ; Geo.-R. Northgraves, retiré.
- Simcoe, Norfolk, Ont. :
 M. C.-F. Nagle, curé.
 Sombra, desservi de Port Lambton.
- Staples, Essex, Ont. :
 M. L.-N. Campeau, curé.
- Stony Point, Essex, Ont. :
 M. N.-D. St-Cyr, curé.
- Stratford, Perth, Ont. :
 MM. C.-E. McGee, curé doyen ; L.-P. Lowry, vicaire.
Abbaye de Lorette (de Toronto).
- Stratford (*L'Immaculée Conception*), Perth, Ont. :
 M. D.-J. Egan, curé.
- Strathroy, Middlesex, Ont. :
 M. P. Quinlan, curé.
- Tecumseh (*Ste-Anne*), Essex, Ont. : (P. 1700)
 M. P. Langlois, curé.
Ursulines (de Chatham).
- Thamesville, desservi de Bothwell.

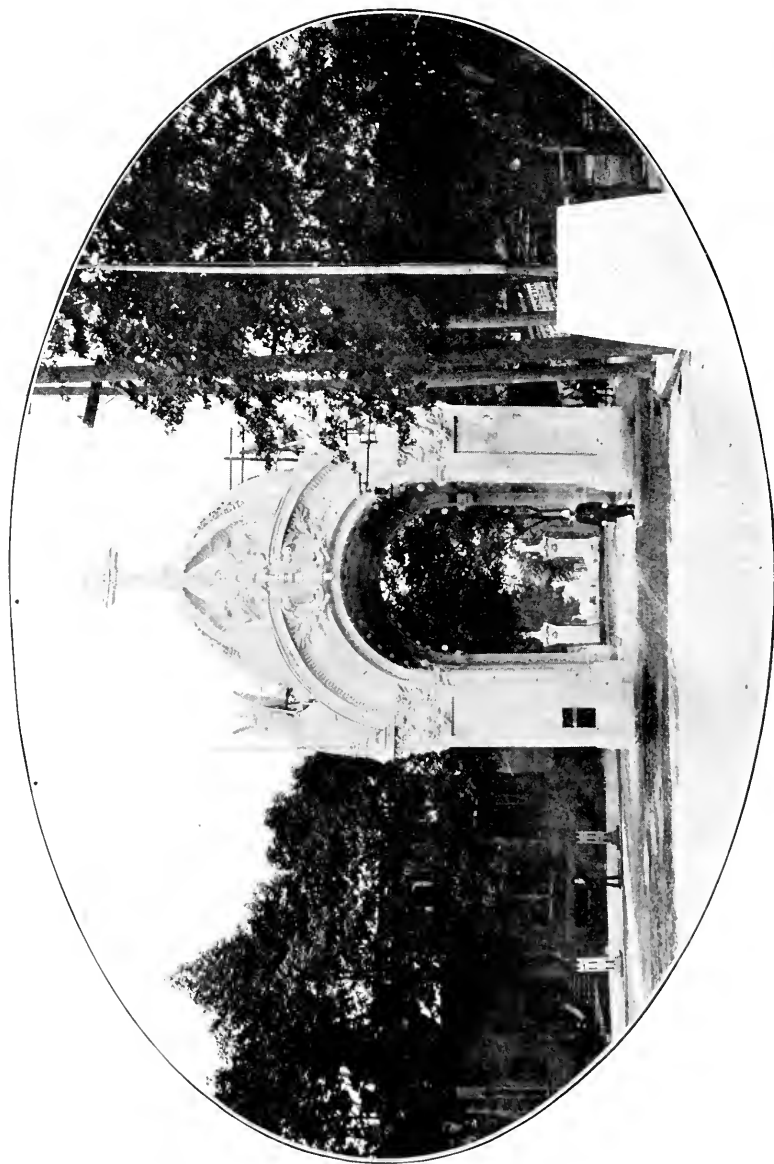

LE CONGRES EUCHARISTIQUE.
ARC DE TRIOMPHE — Rue Sherbrooke.

Photo, Dumas.

Alphonse Venne, architecte.

CURES DU DIOCÈSE DE LONDON — *Suite.*

- Tilbury (*St-Francis*), Essex, Ont. :
M. Chs.-A. Parent, curé.
Ursulines (de Chatham).
Tilsonburg, desservi de La Salette.
Vienna, desservi de La Salette.
- Walkerville, Essex, Ont. : (F. 1855 — P. 1900).
MM. L.-A. Beaudoin, curé ; Denis Brisson, vic.
Socurs de St-Joseph (de London). 350 élèves.
- Wallaceburg, Bothwell, Ont. :
M. M.-J. Brady, curé.
Ursulines (de Chatham).
Wardsville, desservi de Bothwell.
Warwick, desservi de Strathroy.
Watford, desservi de Strathroy.
- West Lorne, Elgin, Ont. :
M. A. Fuerth, curé.
Williams, desservi de Park Hill.
Wingham, desservi de St-Augustine.
- Windsor (*St-Alphonse*), Essex, Ont. : (600 familles) :
Mgr J.-Ed. Meunier, P. D., curé ; MM. Chs Laliberté et Denis
O'Connor, vicaires.
1864. — *Socurs des SS. Noms de Jésus et de Marie* (de Montréal).
1889. — *Religieuses Hospitalières de Saint-Joseph* (de Montréal).
M. S. Rocheleau, chapelain.
- Anciens curés* : MM. Jacques-Théodore Wagner, 1875-1896. — Joseph Bayard,
1897-1898. — William Flannery, 1898-1901.
- Windsor (*L'Immaculée Conception*) Essex, Ont. :
MM. D.-J. Downey, curé ; H. Robert, vicaire.
Ursulines de Chatham.
- Woodslee, Essex, Ont. :
M. E. Hodgkinson, curé.
- Woodstock, Oxford, Ont. :
M. J. Stanley, curé.
- Wyoming, Lambton, Ont. :
M. T.-P. Hussey, curé.
- Zurick, Huron, Ont. :
M. A.-M. Stroeder, curé.
Retiré : Ven. Archidiaere Andrieux, Windsor, Ont.
-

DECES EN 1910 :

MM. B. Boubat.
E. Ladouceur.

R. I. P.

ARMOIRIES DES EVEQUES DE KINGSTON

MGR ALEX. McDONNELL
1er évêque

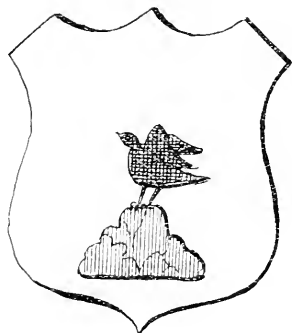

Craig An Eagle

Grand sceau des évêques de Kingston
qui a servi aux Evêques Gaulin,
Phelan et O'Brien

MGR HORAN
4e évêque

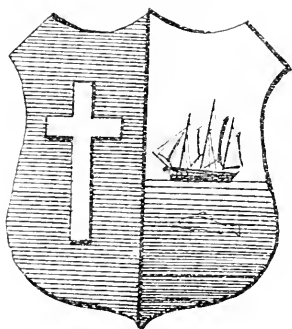

In Cruce Salus

MGR J.-V. CLEARY
6e évêque

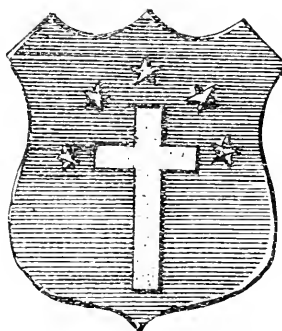

MGR C. H. GAUTHIER
7e évêque

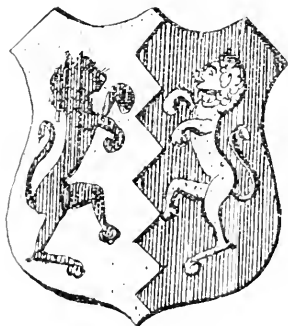

Pro Deo et Ecclesia.

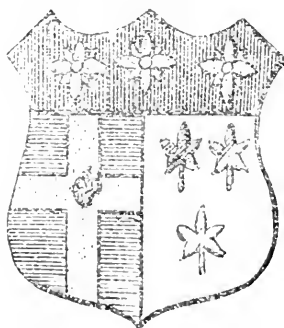

In Fide et Leuitate

V. — Province Ecclésiastique de Kingston.

Érigée le 28 juillet 1889, et comprenant les diocèses de *Kingston* (siège métropolitain), *Peterboro*, *Alexandria* et *Sault Ste-Marie*.

I. — DIOCESE DE KINGSTON (*Kingstoniensis*) (ONT.).

Érigé le 27 janvier 1826, et devenu archevêché le 28 juillet 1889.

CIRCONSCRIPTION :

1. Addington..	7	Paroisses.
2. Dundas..	2	“
3. Frontenac..	5	“
4. Grenville..	3	“
5. Hastings..	8	“
6. Lanark..	6	“
7. Leeds..	5	“
8. Lennox..	4	“
9. Prince-Edward..	1	“

POPULATION :

Catholiques..	43,000
Prêtres..	62

INSTITUTIONS :

Paroisses..	41
Eglises..	69
Convents	7
Hôpitaux ou asiles..	5
Écoles catholiques..	46

ARCHEVÊQUE (Vacant).

ÉVÊQUES PRÉDÉCESSEURS :

I. Mgr Alexandre McDonnell, né à Dumfries (Ecosse), le 17 juillet 1762, nommé le 12 janvier 1819, évêque de Rhésine, en Mésopotamie, suffragant et auxiliaire de l'évêque de Québec pour la Province du Haut-Canada, sacré à Québec le 31 décembre 1820, nommé évêque de Kingston le 27 janvier 1826, décédé le 14 janvier 1840.

II. Mgr Rémi Gaulin, né à Québec le 30 juin 1787, nommé en mai 1833, évêque de Tabraca, et coadjuteur de l'évêque de Kingston, sacré à Montréal, le 20 octobre 1833, évêque de Kingston le 14 janvier 1840, décédé le 8 mai 1857.

III. Mgr Patrick Phelan, né en Irlande le 1er février 1795, prêtre de Saint-Sulpice en 1826, sacré le 20 mai 1843, administrateur du diocèse en 1852, évêque en titre le 8 mai 1857, décédé le 7 juin suivant, n'ayant occupé le siège qu'un mois.

IV. Mgr Edward-John Horan, né à Québec, le 26 octobre 1817, sacré évêque de Kingston le 1er mai 1858, décédé le 15 février 1875.

V. Mgr John O'Brien, né à Loboro (Ontario), le 19 février 1832, sacré évêque de Kingston le 18 avril 1875, mort le 1er août 1879.

VI. Mgr James-Vincent Cleary, né le 18 septembre 1828, à Dungarvan, comté de Waterford (Irlande), ordonné prêtre le 20 septembre 1851, sacré à Rome, le 21 novembre 1880, élu archevêque le 28 juillet 1889, mort le 24 février 1898.

VII. Mgr Charles-Hugh Gauthier, né à Alexandria, Ont., le 13 nov. 1843; ordonné le 28 août 1867; nommé archevêque de Kingston, le 29 juillet 1898; sacré sous ce titre à Kingston, le 18 octobre suivant; archevêque d'Ottawa, le 6 septembre 1910.

ARCHEVÊCHÉ. — S. G. MM. A.-J. Hanley, curé de la cathédrale; C.-J. Mea, procureur; C.-A. McWilliams, J.-H. McDonald, R.-T. Halligan, J.-V. Meagher, vicaires de la cathédrale.

VICAIRE GÉNÉRAL : Mgr John Masterson, curé de Prescott.

DOYEN-VICAIRE-FORAIN : T. Rév. C.-B. Murray, curé de Brockville; Chancelier : M. J.-H. McDonald.

VILLE DE KINGSTON.

CATHÉDRALE DE L'IMMACULÉE-CONCEPTION. — MM. A.-J. Hanley, D. D., curé; C.-J. Mea, C.-A. McWilliams, J.-H. McDonald, R.-T. Halligan, J.-V. Meagher, vicaires.

COLLÈGE DE REGIOPOLIS. — S. G. Mgr président; M. Charles-J. Mea, principal. 4 professeurs, 85 élèves.

1841. — *Congrégation de Notre-Dame* (de Montréal): 2 maisons.

1845. — *Hôtel-Dieu, Hospitalières de Saint-Joseph de Montréal*: M. B.-J. Murphy, chapelain.

1860. — *Sœurs de Charité de la Providence* (de Kingston): 7 maisons
MM. J.-H. McDonald, chapelain; C.-J. Duffus, retiré.

Pénitencier du Dominion. — M. M. McDonald, chapelain.

CURES DU DIOCESE DE KINGSTON.

Amherst Island (*St-Barthélemy*): desservi de Kingston.

Ardoch (*St-Kilian*): desservi de Flinton.

Athens (*St-Denis, Aréopagite*): desservi de Trevelyn.

Bath (*St-Lin*): desservi de Kingston.

Bathurst: desservi de Burgess.

Bedford (*Sacré-Cœur de Jésus*), Godfrey, P. O., Frontenac, Ont.
M. M. O'Hanlon, curé.

Belleville (*St-Michel-Archange*), Hastings, Ont.:

MM. M.-J. Spratt, curé; J.-A. Meehan, vicaire.
Sœurs de la Providence (de Kingston).

CURES DU DIOCÈSE DE KINGSTON — *Suite.*

- Brewer's Mill (*St-Barnabé*), Frontenac, Ont. :
M. A. Traynor, curé.
- Brockville (*St-François-Xavier*), Leeds, Ont. :
T. Rév. C.-B. Murray, v. F., curé ; M. L.-É. Staley, vicaire.
Socurs de la Congrégation de Notre-Dame (de Montréal).
Socurs de la Providence (de Kingston).
- Burgess (B. P. Micaville), Lanark, Ont. :
MM. W.-A. McDonagh, curé ; R.-A. Carey, vicaire.
- Camden (*St-Antoine de Padoue*), (B. P. Newburg), Addington, Ont. :
M. John McCarthy, curé.
- Cardinal (*Sacré-Coeur de Jésus*) : desservi de Prescott.
- Carleton (*Notre-Dame de Bonsecours*), Lanark, Ont. :
M. F.-G. Gray, curé.
- Chesterville, Dundas, Ont. :
M. J.-P. Fleming, curé.
- Chippewa, Addington, Ont. :
M. J.-J. O'Reilly, curé.
- Cushendall (*St-Nom de Jésus*), Frontenac, Ont. :
M. W.-T. Kingsley, D. D. C., curé.
- Deseronto (*St-Vincent de Paul*), Lennox, Ont. :
M. P. Hartigan, curé.
- Dixon's Corners : desservi de Mountain.
- Elgin, Leeds, Ont. :
M. P. McKiernan, curé.
- Erinsville (*Assomption de la Ste-Vierge*), Addington, Ont. :
M. Thomas Carey, curé.
- Ferguson's Falls (*St-Patrice*) : desservi de Lanark.
- Flinton, Addington, Ont. :
M. J.-A. Powell, curé.
- Frankford (*St-François d'Assise*), Hasting, Ont. :
M. J.-A. Traynor, curé.
- Gananoque (*St-Jean l'Évangéliste*), Leeds, Ont. :
MM. J.-P. Kehoe, curé ; A.-D. Rhéaume, vicaire.
- Howe Island (*Ste-Philomène*) : desservi de Gananoque.
- Iroquois (*St-Pic*) : desservi de Morrisburg.
- Kemptville (*Exaltation de la Ste-Croix*), Grenville, Ont. :
M. J.-J. Meagher, curé.
- Lanark : Lanark, Ont.
M. J.-P. Keaney, curé.
- Landsdowne (*St-Patrice*) : desservi de Gananoque.
- Lombardy : desservi de Toledo.
- McDonald's Corners (*St-Colomban*) : desservi de Lanark.

CURES DU DIOCÈSE DE KINGSTON — *Suite*.

- Madoc (*Sacré-Coeur de Marie*), Hasting, Ont. :
M. J. O'Riordan, curé.
- Marmora (*Sacré-Coeur de Jésus*), Hasting, Ont. :
M. Thomas Murtagh, curé.
- Merrickville (*Ste-Anne*), Grenville, Ont. :
M. A. Carson, curé.
- Morrisburg (*Immaculée Conception*), Dundas, Ont. :
MM. J.-J. Salmon, D. D., curé ; J.-J. Keeley, vicaire.
- Mountain (*St-Daniel*) : Dundas, Ont. :
M. R. O'Farrell, curé.
- Napanee (*St-Patrice*), Lennox, Ont. :
M. Thomas-P. O'Connor, curé.
- Odessa (*N.-D. du Rosaire*) : desservi de Kingston.
- Ormsby : desservi de Marmora.
- Palmerston (*Ste-Brigide*) : desservi de Flinton.
- Perth (*St-Jean-Baptiste*) : Lanark, Ont. ;
M. John-T. Hogan, curé.
Soeurs de la Providence (de Kingston).
- Philipsville (*St-Malachie*) : desservi d'Elgin.
- Picton (*St-Grégoire le Grand*), Prince-Edward, Ont. :
M. Charles Killeen, curé.
- Pertsmouth (*Le bon larron*), Frontenac, Ont. :
M. M. McDonald, curé.
- Prescott (*St-Marc*), Grenville, Ont. :
T. R. John Masterson, v. G., curé ; M. S.-A. Corrigan, vicaire
Sœurs de la Providence (de Kingston).
- Queensboro (*St-Henri*) : desservi de Madoc.
- Railton, Addington, Ont. :
M. M.-É. Crawley, curé.
- Read (*St-Charles Borromé*), Hastings, Ont. :
M. Thomas McCarthy, curé.
- Richmond (*St-Henri*) :¹desservi de Read.
- Rockport (*St-Brendan*) : desservi de Trevelyn.
- Sharbot Lake (*St-Jacques le Majeur*) : desservi de Bedford.
- Smith's Falls (*St-François de Sales*), Lanark, Ont. :
M. Thomas-A. Kelly, curé.
Hôpital : *Sœurs de la Providence* (de Kingston).
- Spencerville (*St-Laurence O'Toolc*), Grenville, Ont. :
M. C.-F. O'Gorman, curé.
- Sterling (*St-Jacques le Mineur*) : desservi de Frankford.
- Stoco : desservi de Tweed.

CURES DU DIOCÈSE DE KINGSTON — *Suite*.

Toledo, Leeds, Ont. :

M. J.-T. Hanley, curé.

Trenton (*St-Pierre-aux-Liens*), Hastings, Ont. :

M. J.-J. Connolly, curé.

Sœurs de la Providence (de Kingston).

Trevelyan (*St-Jacques le Mineur*), Leeds, Ont. :

M. D.-A. Cullinane, curé.

Trouptown (*St-Patrice*) : desservi de Spencerville.

Tweed (*St-Cartagh*), Hastings, Ont. :

M. John Quinn, curé.

Tycndinaga (*St-Nom de Marie*) (B. P. Marysville), Hastings, Ont. :

M. M. Meagher, curé.

Wellington (*St-François*) ; desservi de Picton.

Westport (*St-Edouard*), Leeds, Ont. :

M. M. O'Rourke, curé.

Sœurs de la Congrégation de Notre-Dame (de Montréal).

Winchester (*St-Colomban*) : desservi de Chesterville.

Wolfe Island (*Sacré-Coeur de Marie*), Frontenac, Ont. :

M. Thomas-J. Spratt, curé.

ABSENT DU DIOCÈSE :

Au diocèse d'Hamilton : M. J.-J. O'Connor.



II. — DIOCESE DE PETERBORO (*Peterboroughensis*), (ONT.)

Erigé le 11 juillet 1882.

Suffragant du diocèse de Kingston.

MGR J. F. JAMOT
1^{er} évêque

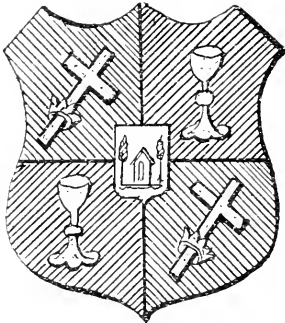

Vera Habes Vitæ æternæ

MGR R.-A. O'CONNOR
3^e évêque

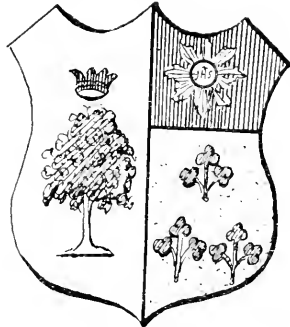

Crescamus in illo Per Omnia

CIRCONSCRIPTIDN :

1. Durham	1	paroisses.
2. Northumberland	6	“
3. Peterboro	7	“
4. Victoria	4	“
6. Muskoka	1	“
7. Parry Sound	4	“

POPULATION :

Catholiques	26,200
Prêtres séculiers	20
Prêtres réguliers	3

INSTITUTIONS :

Églises	48
Hôpitaux	2
Paroisses	22

EVEQUE ACTUEL (3^e) :

S. G. Mgr Richard-A O'CONNOR, né à Listowel (Irlande) en 1838, ordonné prêtre le 2 août 1861, sacré évêque de Peterboro, à Peterboro, le 1^{er} mai 1889.

ÉVÊQUES PRÉDÉCESSEURS :

1. Mgr Jean-François JAMOT, né à Châtelard (France), le 23 juin 1828, sacré évêque titulaire de Sarepta le 24 février ; nommé vicaire-apostolique du Canada septentrional, il entra dans son district le 2 août 1874 ; devint premier évêque de Peterboro à l'érection de ce diocèse le 11 juillet 1882, et prit possession solennelle de son siège le 21 septembre suivant ; décédé le 4 mai 1886.

II. Mgr Thomas-Joseph DOWLING, né à Limerick (Irlande), en 1840 ; ordonné prêtre par Mgr Farrell à Hamilton, le 7 août 1864 ; nommé vicaire général en 1881 ; sacré évêque de Peterboro par Mgr Lynch à Hamilton, le 1er mai 1887 ; prend possession de l'évêché de Peterboro le 3 mai 1887, transféré à Hamilton le 11 janvier 1889.

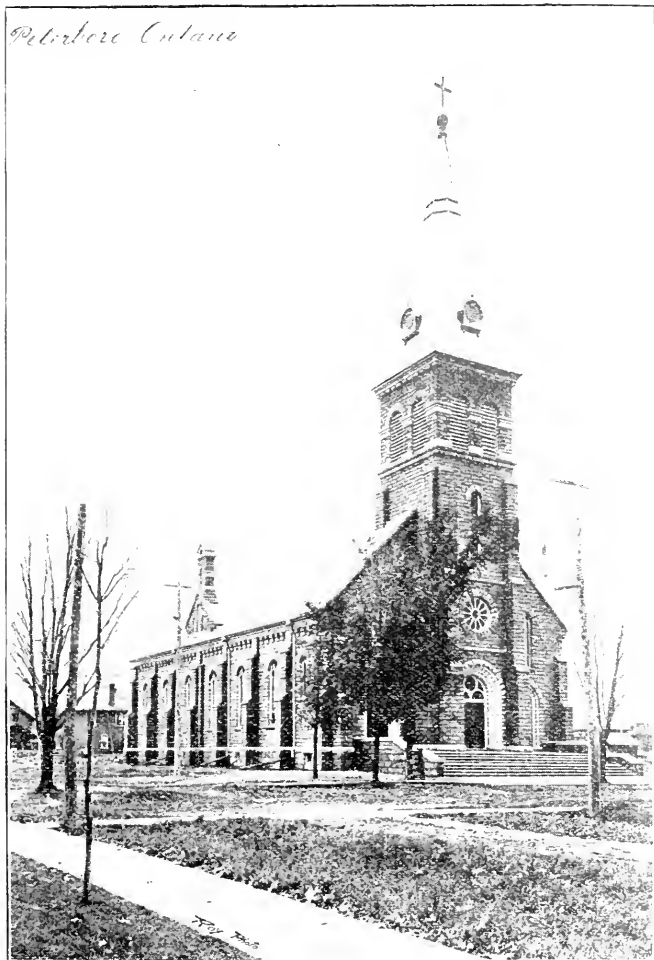

ÉGLISE DU SACRÉ-CŒUR.
Peterboro, Ont.

Vicaire général. — Très Rév. Joseph Browne,

Archidiacre. — Très Rév. D.-J. Casey.

Evêché. — S. G. Mgr R.-A. O'Connor ; MM. W.-J. McCell, James Tower et D.-A. Casey.

VILLE DE PETERBORO.

CATHÉDRALE SAINT-PIERRE. — (v. plus haut *Evêché*).

Dessertes: Bowmanville (*St-Joseph*), Newcastle (*St-Jean-Baptiste*).

Sœurs de St-Joseph: Maison-mère, Hôpital de St-Joseph. Maison de la Providence et 3 écoles paroissiales. Supérieure, Rvde Mère Clotilde.

SACRÉ-CŒUR DE JÉSUS: MM. M.-J. O'Brien, curé; I.-V. McAuley, assistant.

CURES DU DIOCESE DE PETERBORO.

Alsace (*St-Jean l'Évangéliste*): desservi de Trout Creek.

Baysville (*St-George*): desservi de Bracebridge.

Bobcaygeon (*St-Joseph*): desservi de Galway.

Bowmanville (*St-Joseph*): desservi de Peterboro.

Bracebridge (*St-Joseph*), Muskoka, Ont.:

M. P. J. O'Leary, curé.

Brighton (*Saints-Anges*): desservi de Wooler.

Burk's Falls (*St-Patrice*), desservi de Kearney.

Burnley (*St-Pierre*), Northumberland, Ont.: desservi de Warkworth.

Byng Inlet North (*St-Famille*), Parry Sound, Ont.:

R. P. H. Caron, s. j., curé.

Anciens desservants: (Compagnie de Jésus): RR. PP. Paul Nadeau, 1879-

1891. — Pierre Hamel, 1891-1892. — William Gagnier, 1892-1893. —

Alphonse Beaudin, 1893-1894. — Etienne Dufresne, 1894-1897.

Anciens curés: (Compagnie de Jésus): RR. PP. Pierre Hamel, 1897-1900. —

Julien Paquin, 1900-1902. — Alphonse Beaudin, 1902-1904. — Jos.-Adjutor

Grenier, 1904-1905.

Campbellford (*la Visitation*), Northumberland, Ont.:

M. G.-F. Whibbs, curé.

Chandos (*Purification de la Ste-V.*): desservi de Doaro.

Cobourg (*St-Michel*), Northumberland, Ont.:

M. Ed.-H. Murray, curé.

Sœurs de St-Joseph (de Peterboro).

Depot Harbor (*Sacré-Cœur de Jésus*), Parry Sound, desservi de Parry

Sound.

Douro (*St-Joseph*), Peterboro, Ont.:

MM. M.-J. McGuire, curé; V. McFadden, assistant.

Family (*St-Luc*) (B. P. Downeyville), Victoria, Ont.:

M. P.-J. McGuire, curé.

Ennismore (*St-Martin*), Peterboro, Ont.:

M. M.-F. Fitzpatrick, curé.

Fenelon Falls (*St-Louis*): desservi de Galway.

French River (*Sacré-Cœur de Jésus*): desservi de Byng Inlet.

Galway (*Immaculée Conception*), Peterboro, Ont.:

M. P. J. Galvin, curé.

Grafton (*St-Marie*), Northumberland, Ont.:

M. T.-F. Scanlan, curé.

Gravenhurst (*St-Paul*): desservi de Bracebridge.

Harwood (*Sacré-Cœur*): desservi de Warkworth.

Hastings (N.-D. du Mont-Carmel), Northumberland, Ont.:

M. C.-S. Bretherton, curé

CURES DU DIOCÈSE DE PETERBORO — *Suite.*

- Havelock (*St-Mary's*) : desservi de Norwood.
- Huntsville (*L'Assumption*) : desservi de Kearney.
- Kearney (*St-Patrice*) : Parry Sound, Ont. :
M. T.-F. Fleming, curé.
- Keene (*St-Jean l'Évangéliste*) : desservi de Douro.
- Kinnmount (*St-Patrice*), desservi de Galway.
- Lakefield (*St-Paul*) : M. C. J. Phelan, curé.
- Lindsay (*la Purification*), Victoria, Ont. :
Très Rév. D.-J. Casey, curé ; M. J.-J. Gairy, assistant.
Sœurs de St-Joseph (de Peterboro).
- Loring (*St-Mary's*), Parry Sound, desservi de Trout Creek.
- Morinus (*St-Jean-Baptiste*) : desservi de Bracebridge.
- Newcastle (*St-Jean-Baptiste*) : desservi de Peterboro.
- Norwood (*St-Paul*), Peterboro, Ont. :
MM. P. Conway, curé ; P.-J. Kelly, retiré.
- Parry Sound (*St-Pierre*), Parry Sound, Ont. :
Rév. P. O Neault, *s. j*
Hôpital — *Sœurs de St-Joseph* (de Peterboro).
- Port-Hope (*N.-D. de la Merci*), Durham, Ont. :
M. F.-J. O'Sullivan, curé.
- Powassen (*St-Joseph*) : desservi de Trout Creek.
- South River (*St-Augustine*) : Parry Sound, Ont. : desservi de Trout Creek.
- Sprucedale (*St-Gérard*) : Parry Sound, Ont. : desservi de Kearney.
- Trout Creek (*Sacré-Cœur de Jésus*) : Parry Sound, Ont. :
MM. A.-F. Kelly, curé ; W.-P. Meagher, assistant.
- Victoria Road (*N.-D. Secours des Chrétiens*), Victoria, Ont. :
M. J. O'Sullivan, curé.
- Warkworth (*St-Jérôme*) : Northumberland, Ont
M. Thomas-B. O'Connell, curé.
- Wooler (*St-Alphonsus*), Northumberland, Ont. :
M. M.-J. O'Leary, curé.
- Young's Point (*Notre-Dame du Bon Conseil*) : Peterboro, Ont. :
Desservi de Lakefield.

DÉCES :

M. W.-J. Keilty, le 22 décembre 1909.

R. I. P.



III. — DIOCESE D'ALEXANDRIA (*Alexandrina.*) (ONT.)

Érigé le 23 janvier 1890.

Suffragant de Kingston.

MGR ALEX. McDONNELL,
1er évêque

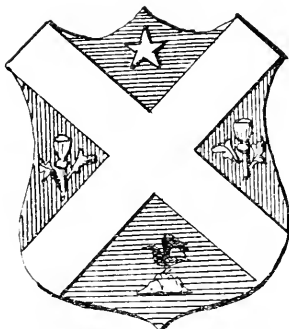

Le diocèse d'Alexandria comprend les comtés de Stormont et de Glengarry.

CIRCONSCRIPTION :

1. Stormont.....	6 paroisses
2. Glengarry.....	8 "

STATISTIQUE :

Catholiques.....	24 000
Prêtres.....	20
Religieuses.....	50
Paroisses.....	14
Eglises.....	21
Convents.....	4
Hospice.....	1

EVÊQUE (2e).

S. G. Mgr William-Andrew MACDONELL, ordonné prêtre le 11 septembre 1881; nommé évêque d'Alexandria le 21 mars 1906, sacré à Alexandria le 24 juin suivant.

EVÊQUE PRÉDÉCESSEUR :

S. G. Mgr Alexander Macdonell, né à Lochiel, comté de Glengarry, le 1er novembre 1833; ordonné prêtre le 20 décembre 1862; nommé évêque d'Alexandria le 18 juillet 1890; sacré dans cette même ville le 28 octobre suivant; décédé à Montréal, le 30 mai 1905.

VILLE D'ALEXANDRIA.

CATHÉDRALE ST-FINAN. —

EVÊCHÉ. — S. G. Mgr W.-A. MACDONELL ; MM. W. M. Fox, curé ; J.-G. Dulin, A. MacDonald, vicaires.

1856. — *Socurs de Ste-Croix et des Sept-Douleurs* (de St-Laurent de Montréal).

CURES DU DIOCESE D'ALEXANDRIA.

Cornwall (*St-Columban's*).

T. R. Geo. Corbett, v. g., curé ; M. C. A. McRae, vicaire.

1885. — *Congrégation de Notre-Dame* (de Montréal).

Hôtel-Dieu, religieuses hospitalières (de Kingston).

M. J.-J. Macdonell, a. c.

1906. — *Hospice St-Paul*, pour les pauvres.

Cornwall (Est), (*Nativity of the B. V. M.*), Stormont, Ont. :

M. Arch. J. McMillan, curé.

Congrégation de Notre-Dame (de Montréal) école.

Chrysler (*Immaculate Conception*), Stormont, Ont. :

M. J. Leahy, curé.

Curry Hill, desservi de Glennevis.

Dickinson's Landing (*Our Lady of Grace*), Stormont, Ont. :

M. A.-A. McRae, curé.

Farran's Point (*Our Lady of Rosary*) : desservi de Dickinson's Landing.

Glennevis (*St. Margaret's*), Glengarry, Ont. :

M. D.-R. McDonald, curé.

Glen Robertson (*St. Martin of Tours*), Glengarry, Ont. :

M. Duncan MacDonald, curé.

Greenfield (*St. Catharine's*), Glengarry, Ont. :

M. R.-A. MacDonald, curé.

Kenyon (*St. Stephen's*) : desservi de Greenfield.

Lancaster (*St. Joseph's*), Glengarry, Ont. :

M. John Foley, curé.

Lochgarry (*St-Stephens*) : desservi de Greenfield.

Lochiel (*St. Alexander's*), Glengarry, Ont. :

M. D.-D. McMillan, curé.

Martintown (*St. Ita's*) : desservi de Williamstown.

CURES DU DIOCÈSE D'ALEXANDRIA — *Suite.*

Mille Roches (*Sacred Heart*) : desservi de Dickinson's Landing.

Monklands (*Our Lady of Angels*) : desservi de St. Andrews.

Moose-Creek (*Our Lady of the Angels*), Stormont, Ont. :
M. Charles McRae, curé.

Munroe's Mills (*St. Columbkille's*) : desservi de St. Raphaël's.

Roxborough (*Our Lady of the Angels*) : desservi de St. Andrew's.

St-Andrew's West, Stormont, Ont. :

M. J.-E. McRae, curé.

1883. — *Congrégation de Notre-Dame* (de Montréal).

St-Raphaël's, Glengarry, Ont. :

M. D.-A. Campbell, curé.

South Finch (*St-Bernard*) : desservi de Chrysler.

Williamstown (*Nativity of B. Virgin*), Glengarry, Ont. :

T. R. John Twomey, doyen, curé.

N. B. — L'évêché d'Alexandria refuse depuis trois ans, de nous fournir les renseignements que nous lui demandons très respectueusement chaque année.

II. — DIOCESE DU SAULT SAINTE-MARIE.

Érigé le 16 septembre 1904.

Suffragant du diocèse de Kingston.

CIRCONSCRIPTION :

1. Algoma	11 paroisses
2. Nipissing	12 "
3. Thunder Bay	7 "
4. Iles Manitoulines	1 "

POPULATION :

Catholiques	36,000
Protestants	75,000
Prêtres séculiers	18
Prêtres réguliers	30

INSTITUTIONS :

Eglises	50
Hôpitaux	3
Paroisses	30
Missions	50

EVEQUE ACTUEL (1er) :

S. G. Mgr David-Joseph SCOLLARD, né à Ennismore, Ont. le 4 novembre 1862, ordonné prêtre le 21 décembre 1890, nommé évêque du Sault Sainte-Marie le 20 septembre 1904, sacré à Peterboro le 24 février 1905.

Résidence (*pro tempore*) North Bay.

ÈVÈCHÉ. — S. G. Mgr D.-J. Scollard; MM. J.-J. O'Brien, P.-J. Monahan.

VILLE DE NORTH BAY.

PRO-CATHÉDRALE DE NOTRE-DAME DU LAC. — S. G. Mgr D.-J. Scollard, évêque du Sault Saint-Marie; MM. J.-J. O'Brien, curé; P.-J. Monahan, vicaire.

École : *Sœurs de St-Joseph*, 550 élèves.
2 Dessertes : Callander, Temagami.

CURES DU DIOCESE DU SAULT SAINTE-MARIE.

Algoma: desservi de Blind River.

Batchewan: desservi de Sault Ste-Marie.

Beauceage: desservi de Sudbury.

Bear Island, Nipissing: desservi de North Témiscamingue.

Biscotasing, Ont., (F. 1909): R. P. J. Dulude, s. j.

3 Dessertes: Cartier, Nemegos, Pogramasing et Ramsay.

Blezard Valley, Nipissing, Ont.:

M. O. Racette, curé.

CURES DU DIOCÈSE DU SAULT STE-MARIE — *Suite.*

Blind River (*Sainte-Famille*), Algoma, Ont. :

M. J.-E. Carrère, curé.

École séparée : 10 Sœurs de la Sagesse. 280 élèves.

Bremnan Harbour : desservi de Massey.

Broder : desservi de Sudbury.

Bruce Mines : desservi de Thessalon.

Cache Bay : (*Ste-Thérèse*) : M. T.-H. Trainor, curé.

École séparée. 100 élèves.

Callander, Parry Sound : desservi de North-Bay.

Cartier, Algoma : desservi de Biscotasing.

Chelmsford (*St-Joseph*) :

M. J.-S. Côté, curé.

École : 7 *Sœurs Grises* (d'Ottawa).

Cockburn-Island : desservi de Sault Ste-Marie.

Coniston : desservi de Sudbury.

Coppercliff (*St-Stanislas*) : Vacant.

Coppercliff : Ruthenian catholic :

Rév. T. Dwulit.

Creighton Mine (*St-Michel*) : desservi de Coppercliff.

Cutler (*St-François de Borgia*) : desservi de Massey.

Dean Lake : desservi de Blind River.

Desbarats : desservi du Sault Sainte-Marie.

Elk Lake : M. O. Dufresne, curé.

Éspanola : desservi de Webbwood.

Field (*St-Joseph*) :

M. J.-A. Chapleau, curé.

Fort-William, Algoma, Ont. : (*St-Patrice*).

RR. PP. J.-A. Primeau, *s. j.*, curé ; P.-É. Lamarche, *s. j.*

Sœurs de St-Joseph :

École, 7 Sœurs, 300 élèves.

Pensionnat sauvages et blancs, 80 élèves.

Ste-Marie, Ruthenian catholic, desservi de Copper Cliff.

Fort-William Mission (*Immaculée Conception*), Algoma, Ont. :

R. P. G.-V. Artus, *s. j.*, curé.

Fort William East (Coal docks), (*St. Peters*) : Rév. F. Maynard, *s. j.*

École : *Sœurs St-Joseph*, 125 élèves.

Garden River (*C. Imm. de M.*) Algoma, Ont. :

R. P. V. Renaud, *s. j.*

Garson Mine : desservi de Sudbury.

Goulais Bay : desservi de Sault Ste-Marie.

Gowganda : desservi de Elk Lake.



LE CONGRES EUCHARISTIQUE.
ARC DE TRIOMPHE — Rue Saint-Hubert.

Alphonse Young, architecte.

Photo, Dumas.

CURES DU DIOCÈSE DU SAULT STE-MARIE — *Suite.*

Gros Cap, desservi de Sault Ste-Marie.

Helen Mine, desservi de Sault Ste-Marie.

Hilton (*St-Joseph*) : desservi de Thessalon.

Iron Bridge : desservi de Blind River.

Jack Fish, desservi de Schreiber.

John's Island : desservi de Massey.

Killarney : desservi de Wikwemikong.

Kirkpatrick, desservi de Verner.

Les Sables : desservi de S. S. Marie.

Little Current : desservi de Wikwemikong.

Mark Stay : desservi de Warren.

Massey Station (*Immaculée-Conception*), Algoma, Ont. :

RR. PP. J.-L. Brault, *s.j.*, curé ; F.-X. Descoteaux, *s.j.*

Anciens missionnaires : M. J.-B. Proulx, 1838-1844. — RR. PP. Hanipaux, S. J., 1846-1871. — Chôné, S. J., 1846. — Prémioi, S. J., 1852-1854. — Féraud, S. J., 1856-1872. — Paul Nadeau, S. J., 1873-1878. — Alphonse Beaudin, S. J., 1878-1890. — Hormisdas Caron, S. J., 1890. — A. Delay, S. J., 1890-1891.

Anciens curés : RR. PP. Paul Nadeau, S. J., 1894-95 — Pierre Hamel, S. J., 1895-96 — Eugène Lefebvre, S. J., 1896-1902. — Eugène Tourangeau, S. J., 1902-03. — Joseph Desjardins, S. J., 1903-04. — J. B. Nolin, S. J., 1904-06 — Eugène Carré S. J., 1906-08.

McKinnons : desservi de S. S. Marie.

Michipicoten : desservi de Sault Ste-Marie.

Missinabie : desservi de Chapleau.

Mississauga : desservi de Sault Ste-Marie.

Murillo : desservi de Fort William.

Nairn : desservi de Webbwood.

Naughton : desservi de Sudbury.

Nemegos : desservi de Biscotasing.

Nepigon (*Sacré-Cœur de Jésus*),

R. P. J.-N. Dugas, *s. j.*

Nepigon Lake : desservi de Nepigon.

Pays Plat : desservi de Nepigon.

Pogamasing : desservi de Biscotasing.

Port-Arthur, (*St-André*),

RR. PP. Jos.-A. Grenier, *s. j.*, sup. curé ; Th. Caisse, *s. j.*,

20 *Sœurs de St-Joseph* (de Peterboro). École, Hôpital et pensionnat pour filles.

Ramsay : desservi de Biscotasing.

River Valley : desservi de Field.

CURES DU DIOCÈSE DU SAULT STE-MARIE — *suite*.

- Rivière-Michipicoten (*St-Ignace de Loyola*) : desservi de Sault Ste-Marie.
- Rivière Pic (*St-Frs-Navier*) : desservi de Nepigon.
- Romford : desservi de Sudbury.
- Rosspport : desservi de Schreiber.
- Rydal Bank : desservi de Thessalon.
- Sagamook (*Les Anges Gardiens*) : desservi de Sudbury.
Filles du Cœur Imm. de Marie.
- Sailors Encampment : desservi de Thessalon.
- Saint-Charles : M. Thos. Clément, curé.
- Saint-David de Monetteville (B. P. Cosby), Nipissing, Ont. :
M. C.-O. Dupuis, curé.
- Saint-Jacques le Majeur (B. P. Hammer) :
M. T.-A. Roy, curé.
- Sault Sainte-Marie (*S.-C. de Jésus*). Algoma, Ont. :
RR. PP. J.-J. Connolly, *s. j.*, curé ; Ls Cotter, *s. j.*, J. Richard,
s. j., assistants.
Sœurs de St-Joseph (de Peterboro). Écoles.
Sœurs Grises (d'Ottawa). Hôpital.
- Savanne : desservi de Fort William.
- Schreiber : R. P. J. Paquin, *s. j.*
- Sellwood : M. P.-M. Roussel, curé.
- Shishignanning : desservi de Wikwemikong.
Filles du Cœur Imm. de Marie.
- Smoky Falls : desservi de Field.
- South-Bay : desservi de Wikwemikong.
Filles du Cœur Imm. de Marie.
- Spanish Mills : desservi de Massey.
- Spanish Station : desservi de Massey.
- Spragge : desservi de Massey.
- Steelton (Sault Sainte-Marie) : RR. PP. D. Dumesnil, *s. j.*, A. Bruno, *s. j.*
- Sturgeon-Falls, Nipissing, Ont. :
M. C. Langlois, curé.
16 *Sœurs de la Sagesse* (de Montfort). École séparée et pensionnat pour filles.
- Sudbury, Nipissing, Ont. :
RR. PP. F. Lefebvre, *s. j.*, curé ; É. Paré, *s. j.*, G. Lebel *s. j.*,
Jos. Specht, *s. j.*
18 *Sœurs Grises* (d'Ottawa). Hôpital et École.
- Tenby Bay : desservi de Thessalon.

CURES DU DIOCÈSE DU SAULT STE-MARIE — *Suite.*

Thessalon (*Ste-Anne*), Algoma, Ont. :
M. D.-J. McMenamin, curé.

Temagami : desservi de North Bay.

Verner (*St-Jean-Baptiste*), Nipissing, : Ont.
MM. J.-A. Lécuyer, curé ; L.-P. Thériault, vicaire.

Victoria Mine (*St-Paul*) : desservi de Sudbury.

Wahnapiitac (*St-Alphonsus*) : desservi de Sudbury.

Walford : desservi de Massey Station.

Warren (*St-Thomas, apôtre*), Nipissing, Ont.
M. T.-J. Crowley, curé.

Webbwood (*St-Antoine de Padoue*) : M. J. Breman, curé.

West-Bay : desservi de Wikwemikong.
Filles du Cœur Imm. de Marie.

Westfort (*St-Agnès*), R. P. A. Ragaru, s. j.

White-Fish (*St-Pierre*) : desservi de Sudbury.

White Fish Lake (*Missions des Sauvages*) : desservi de Sudbury.

White River : desservi de Schreiber.

White Sands : desservi de Sault Ste-Marie.

Wikwemikong (*Invention de la Ste-Croix*), Ile Manitouline, Algoma,
Ont. :

RR. PP. C. Bélanger, s.j., sup. ; T. Désautels, s.j., J.-A. Drolet, s.j., E. Papineau, s.j.

1870. — *Filles du C. Imm. de Marie* (de Buffalo). École Sauvage industrielle et pensionnat.

Wikwemikonsing : desservi de Wikwemikong.

Filles du C. Imm. de Marie (de Buffalo). École.

Worthington : desservi de Sudbury.

Au Séminaire Canadien à Rome : M. Lionel Séguin.

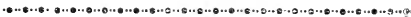

VI.—Province ecclésiastique d'Halifax.

Érigée par Pie IX le 4 mai 1852.

Elle comprend cinq diocèses : *Halifax (N.-E.)*, *Charlottetown (I.P.-E.)*, *Saint-Jean (N.-B.)*, *Antigonish (N.-E.)*, *Chatham (N.-B.)*.

MGR EDMOND BURKE
1er évêque

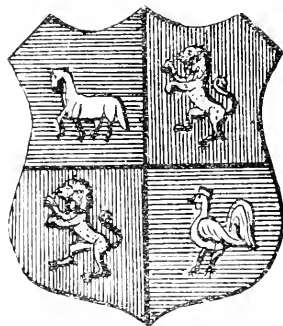

Ce sceau, paraît-il, a servi à tous les évêques d'Halifax.

I. — DIOCESE D'HALIFAX (*Halifaxiensis*) (N.-É.).

Séparé de Québec en 1817.

Érigé en Evêché en 1842, et en Archevêché le 4 mai 1852.

CIRCONSCRIPTION :

Toute la péninsule de la Nouvelle-Ecosse (moins trois comtés), et les îles Bermudes (possession anglaise dans l'Atlantique), savoir :

1. Annapolis	1	Paroisse	2 missions
2. Colchester	2	Paroisses	3 "
3. Cumberland	4	"	7 "
4. Digby	8	"	4 "
5. Halifax	10	"	12 dessertes
6. Hants	2	"	5 "
7. Kings	2	"	5 "
8. Lunenburg	2	"	4 "
9. Queens	1	"	2 missions
10. Sherburne	0	"	2 "
11. Yarmouth	5	"	4 "
12. Iles Bermudes	2	"	2 "

POPULATION :

Catholiques	55.000
Prêtres	74
Religieuses	300

INSTITUTIONS :

Couvents	16
Eglises	86
Paroisses	37

ARCHEVEQUE ACTUEL (5e) :

S. G. Mgr Edward-J. McCARTHY, né à Halifax, le 25 janvier 1850, ordonné prêtre le 9 juillet 18, nommé archevêque d'Halifax le 27 juin 1906, sacré sous ce titre, à Halifax, le 9 sept. 1906, par S. G. Mgr Sbarretti, délégué apostolique.

ÉVÊQUES PRÉDÉCESSEURS :

I. Mgr Edmund Burke, évêque de Sion, vicaire apostolique de la Nouvelle-Ecosse le 5 juillet 1818; mort le 29 novembre 1820.

II. Mgr Wm Fraser, évêque de Tanes en 1825, vicaire apostolique de la Nouvelle-Ecosse, premier évêque d'Halifax en 1842, transféré à Arichat en 1844, mort le 4 octobre 1851.

III. Mgr Wm Walsh, évêque de Maximianopolis en 1842, coadjuteur de Mgr Fraser, évêque d'Halifax en 1844, devient archevêque le 4 mai 1852, mort le 10 août 1858.

IV. Mgr Thomas-L. Connolly, de l'ordre de St-François, né en 1815, sacré évêque de Saint-Jean, Nouveau-Brunswick, le 15 août 1852, promu au siège archiépiscopal d'Halifax le 15 avril 1859, mort le 27 juillet 1876.

V. Mgr Michael Hannan, né en Irlande en 1820, sacré par Mgr Courroy, le 20 mai 1877, mort le 17 avril 1882.

VI. Mgr Cornelius O'Brien, né le 4 mai 1843 à New-Glasgow (Ile du Prince-Edouard), ordonné prêtre le 8 avril 1871, sacré archevêque d'Halifax le 21 janvier 1883; mort le 9 mars 1906.

VILLE D'HALIFAX.

S. G. Mgr E.-J. McCarthy, Palais archiépiscopal, 103 Dresden Row.

CATHÉDRALE DE STE-MARIE. — MM. W.-J. Foley, D.D., curé; M.-K. Collins, P. McQuillan, D.-J. Somers, vicaires.

Socurs de la Charité (d'Halifax).

EGLISE SAINT-PATRICE. — MM. Gerald Murphy, curé; M. Carroll, G. Courtney, vicaires.

Socurs de la Charité (d'Halifax).

EGLISE SAINT-JOSEPH. — Mgr T.-J. Daÿ, Prélat Domestique, v. G., curé; M. M. Driscoll, vicaire.

Socurs de la Charité (d'Halifax).

EGLISE SAINTE-AGNÈS. — M. J.-M. Cole, curé.

Séminaire de Théologie, tenu par des Pères Eudistes. RR. PP. Charles Lebrun, D.D., supérieur; Jean Levallois, D.D., 1er ass.; G. de la Cotardière, B.A., 2e ass.; Paul Lecourtois, D.D., Charles Guillemain, B.A., Joseph Dauvergne, D.D., Léon Jennet, L.L.D., B.A., John O'Reilly, M.A., Eudistes, professeurs.

Mont St-Vincent (maison-mère), couvent et académie; tenus par les Sœurs de la Charité, situés à quatre milles d'Halifax (Bedford Basin) : 7 établissements. *Chapelain* : M. Alex. McIsaac, chanoine.

1849. — *Religieuses du Sacré-Cœur de Jésus*, couvent et académie, Spring Garden Road.

1886. — *Infirmerie* et refuge des vieilles dames, sous les soins des Sœurs de la Charité. *Chapelain* : M. P. Dri-coll.

House of the Angel Guardian, sous les soins des Sœurs de la Charité.

Orphelinat Catholique, Sœurs de la Charité. *Chapelain*: R. P. M.-J. Dauvergne, *End*.

Monastère du Bon-Pasteur, sous les soins des Sœurs de la Charité du Bon-Pasteur.

Collège Ste-Marie : MM. Chas.-E. McManus, recteur ; G. Walsh, Michael-Chas. Kelly, assiste : 2 professeurs laïcs.

St-Patrick's Home, sous les soins des Frères des Ecoles Chrétiennes, Frère Lawrence, sup.

CURES DU DIOCESE D'HALIFAX.

Amherst (*St-Charles-Borromée*), Cumberland, N.-É. :
MM. W.-J. Mihan, curé ; E. Bourneauf, vicaire.

Sœurs de la Charité (d'Halifax).

Annapolis (*St-Louis*), Annapolis, N.-É. :

M. T.-J. Grace, curé.

Aylesford (*St-Laurent*) : desserte de Kentville.

Bear River (*Ste-Anne*) : desserte de Annapolis.

Bedford (*St-Ignace*) : desserte de Enfield.

Biltown (*Ste-Agathe*) : desserte de Kentville.

Bridgetown (*St-Liguori*) : desserte de Annapolis.

Bridgewater (*St-Joseph*), Lunenburg, N.-É. :

Desserte de Chester.

Buttes Amirault, Yarmouth, N.-É. :

M. J.-E. Hamelin, curé.

Ancien desservant : M. Jean-Baptiste Couillard-Dupuis, 1900-1991.

Caledonia (*St-Jérôme*), Queen, N.-É. :

M. T. O'Sullivan, curé.

Chester, Lunenburg, N.-É. :

M. W. Thornton, curé.

Chezzetooke (*St-Anselme*), Halifax, N.-É. :

M. D.-C. Melançon, curé.

CURES DU DIOCÈSE D'HALIFAX — *Suite*.

Church-Point (*Ste-Marie*), Digby, N.-É. :

R. P. P. Chiasson, *Eudiste*.

1891. — *Collège Sainte-Anne* (RR. PP. *Eudistes*) cours classique et commercial; incorporé avec droit de conférer les degrés universitaires. RR. PP. P. Chiasson, sup. : Camille Le Doré, 1^{er} ass. : P. Lechantoux, écon. : Joseph Nio, Louis Le Barzic, Eugène Collard, Joachim Le Garff, Charles Desq, Amand Guillemain, Olivier Le Fer de la Motte, Louis-M.-J. Le Doré, W. Paulin, J. Leroy, François Le Quemeneur, Louis Cantin, prof. 4 prof. laïques.

Socurs de la Charité (d'Halifax).

Comeau's Hill (*St-Gabriel*) : desserte de Tusket Wedge.

Concessions (*N.-D. de la Délivrance*), Digby, N.-É. :

R. P. Frs. Lequemener, *Eud.*, curé.

Cornwalls (*St-Edouard*) : desserte de Kentville.

Courberi (*St-Basile*) : desserte de Weymouth.

Dalhousie (*Ste-Brigitte*) : desserte de Chester.

Dartmouth (*St-Pierre*), Halifax, N.-É. :

MM. C. Underwood, curé : J. Walsh, vicaire.

Digby (*St-Patrice*) : desserte de Annapolis.

Eastern Passage (*St-André*) : desserte de Dartmouth.

East Pubnico (*Immaculée-Conception*) : desserte de West Pubnico.

Eelbrook (*St-Anne*), Yarmouth, N.-É. :

M. D.-H. Comeau, curé.

Socurs de la Charité (d'Halifax).

Enfield (*St-Bernard*), Hants, N.-É. :

M. M. Kinsella, curé.

Ferguson's Cove (*Stella Maris*) : desserte de Herring-Cove.

Hammond-Plains (*St-Jacques*) : desserte de Enfield.

Herring-Cove (*St-Paul*), Halifax, N.-É.

M. J.-C. McKinnon, curé.

Ile Surette : desserte des Buttes Amirault.

Anciens desservants : MM. Henri-Laurent Berthe, 1857-1862. — John-Jos. Quinan, 1860-1868. — Ferdinand Blanchet 1868-1870. — William-J. Donoghue, 1870-1873. — Thomas-J. Grace, 1873. — John-M. Manning, 1873-1874. — William-J. Mihan, 1874-1880. — E. d'Hommee, 1880-1881. — Joseph-Cléophas Bernard, 1881-1882. — John-M. Manning, 1882-1886. — William-B. Hamilton, 1886-1891. — Joseph Crouzier, 1891-1896.

Ancien curé : M. Jean-Baptiste Couillard-Dupuis, 1896-1901.

Joggins Mines (*St-Thomas*), Cumberland, N.-É. :

M. J.-D. Curry, curé.

Kentville, Kings (*St-Joseph*) :

M. J.-B. Moriarty, curé.

CURES DU DIOCÈSE D'HALIFAX — *Suite*.

- Ketch Harbor (*St-Pierre*) : desserte de Herring-Crove.
- Liverpool (*St-Grégoire*) : desserte de Caledonia.
- Lockport (*St-Jean-Baptiste*) : desserte de Pubnico.
- Londonderry (*St-Ambroise*), Colchester, N.-É. :
M. A. Thériault, curé.
- Lunenburg (*St-Norbert*) : desserte de Bridgewater.
- Maitland (*St-François*) : desserte de Truro.
- Meteghan (*Stella Maris*), Digby, N.-É. :
M. A.-B. Côté, curé.
Socurs de la Charité (d'Halifax).
- Mill's-Village (*St-André*) : desserte de Caledonia.
- New-Ross (*St-Patrice*) : desserte de Chester.
- North-Mountain (*St-Philippe de Néri*) : desserte de Kentville.
- Parrsboro (*Transfiguration*), Cumberland, N.-É. :
M. W.-B. Hamilton, curé.
- Plympton (*Ste-Croix*), Digby, N.-É. :
M. P. Thibeault, curé.
- Point-Brulé (*St-Michel*) : desserte de Londonderry.
- Prospect (*N.-D. du Mont-Carmel*), Halifax, N.-É. :
M. Jean Comeau, curé.
Socurs de la Charité (d'Halifax).
- Pugwash (*Ste-Catherine*) : desserte de Amherst.
- Quinan (*Ste-Agnès*) : desserte de Ellbrook.
- Salmon-River (*St-Vincent de Paul*), Digby, N.-É. :
M. curé.
- Saulnierville (*Sacré-Coeur*), Digby, N.-É. :
Desservi par le R. P. Louis Cantin, *Eudiste*.
- Sheet-Harbor (*St-Pierre*), Halifax, N.-É. :
M. T. Sweet, curé.
- Shelburne (*St-Thomas*) : desserte de Pubnico.
- Ship-Harbor (*St-Denis*) : desserte de Sheet-Harbor.
- Shubenacadie (*Ste-Anne*) : desserte de Enfield.
- Spring Hill (*St-Jean*), Cumberland, N.-É. :
M. W.-J. Doody, curé.
- Streets' Ridge (*St-Cornelius*) : desserte de Spring Hill.
- Tangier (*St-Martin*) : desserte de Sheet-Harbor.
- Truro (*Immaculé-Conception*), Colchester, N.-É. :
M. E. Kennedy, curé.
- Tusket Wedge (*St-Michel*), Yarmouth, N.-É., (F. 1797 -- P) :
M. John-M. Deveau, curé.

CURES DU DIOCESE D'HALIFAX -- *Suite.*

Anciens missionnaires et curés : MM. Jean-Maudet Sigogne, 1797-1839. — Jos. Goudot, 1839-1845. — John Carmody, 1845-1848. — John Nugent, 1848-1853. — Jos.-P. Rollis, 1853-1856. — Jean-Marie Gay, 1856-1857. — Guillaume Berthe, 1857-1858. — John-James Quinau, 1858-1859. — J.-M. Gav. — 1859-1867. — William McLeod, 1867-1868. — Michaël-A. O'Brien, 1868-1870. — Richard Kearns, 1870-1876. — John-M. Manning 1876-1881. — P.-William Brown, 1881 - 1882. — Edward-J. McCarthy, 1882-1883. — Alphonsus - B. Parker, 1883 - 1888. — Edward-J. McCarthy, 1888. — Jules Crouzier, 1889-1891. — J.-M. Gay, 1891-1900. — William-F. Foley, 1900-1906.

Wallace (*St-Cyprien*) : desserte de Londonderry.

West-Pubnico (*Immaculée-Conception*), Yarmouth, N.-E. :

M. H. Semery, curé.

Socurs de la Charité (d'Halifax).

West Quoddy (*St-Michel*) : desserte de Sheet-Harbor.

Weymouth (*St-Bernard*), Digby, N.-E. :

M. E. Leblanc, curé.

Weymouth Bridge :

M. P.-N. Dion, curé.

Windsor (*St-Jean*), Hants, N.-E. :

M. James-W. Brown, curé.

Windsor Junction (*Ste-Rose de Lima*) : desserte de Enfield.

Wolfville : desserte de Windsor.

Yarmouth (*St-Ambroise*). Yarmouth, N.-E. :

M. W.-F. Young, curé.

Les Iles Bermudes, Hamilton (*St-Edouard*) :

M. Isaac Comeau, curé.

Socurs de la Charité (d'Halifax).

DECES EN 1910 :

M. J.-B. Ruest, curé de Salmon-River.

R. I. P.

II. — DIOCESE DE CHARLOTTETOWN, I. P. E. ET P. Q.
(*Carolinopolitana*).

Érigé le 11 août 1829.

Suffragant d'Halifax.

MGR B.-A. McEACHERN
1er évêque

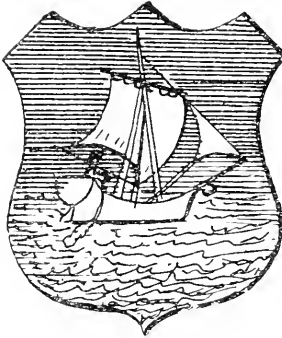

In Verbo tuo Laxabo Rete

MGR J.-C. McDONALD
4e évêque

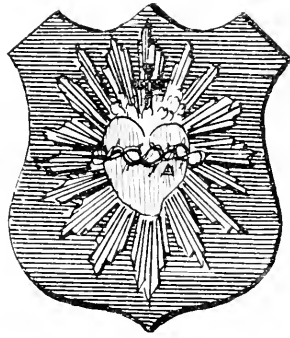

In Lumine Cordis Jesus

CIRCONSCRIPTION :

- Trois comtés: 1. Kings (I. P. E.).
 2. Prince (I. P. E.).
 3. Queens (I. P. E.).
 4. Les Iles de la Madeleine (P. Q.).

POPULATION :

Catholiques	50,000
Prêtres	52

INSTITUTIONS :

Collège	1
Couvents	8
Églises	45
Hôpital	1
Paroisses	36
Missions	14
Orphelinat	1

EVEQUE ACTUEL (4e) :

S. G. Mgr James-Charles McDONALD, né à Allisary le 14 juin 1840, ordonné prêtre le 4 juillet 1873, sacré évêque d'Irina le 28 août 1890, coadjuteur de Mgr McIntyre, évêque de Charlottetown le 1er mai 1891.

ÉVÊQUES PRÉDÉCESSEURS :

I. Mgr Bernard-Augus McEachern, né le 8 février 1759, nommé le 12 janvier 1819, évêque de Rose, en Syrie, Suffragant et auxiliaire de l'évêque de Québec pour les provinces et Isles du golfe St-Laurent, sacré à Québec, le 17 juin 1821, nommé au siège de Charlottetown à l'érection du diocèse le 11 août 1829, mort le 23 avril 1835.

II. Mgr Bernard-Donald McDonald, né à St-André (I. P. E.) le 25 décembre 1797, ordonné à Québec le 1er juin 1823, sacré évêque le 15 octobre 1837, mort le 30 décembre 1859.

III. Mgr Peter McIntyre, né le 29 juin 1818 à Saint-Pierre (I. P. E.), ordonné prêtre le 21 février 1843, sacré évêque le 15 août 1860, décédé à Antigonish le 30 avril 1891.

Vicaires généraux : Mgr James Phelan ; T. T. RR. James Morrison, D. D. et J.-H. Blaquière, D. D.

Secrétaire. — M. G.-J. McLellan, D. D.

Evêché. — S. G. Mgr J.-C. McDonald ; MM. G.-J. McLellan, D. D., Pius-A. McDonald, Maurice McDonald.

VILLE DE CHARLOTTETOWN.

Cathédrale Saint-Dunstan. — MM. G.-J. McLellan, D. D., curé ; Pius-A. McDonald et Maurice McDonald, vicaires.

1 *Desserte*: South Shore, lot 65 (*St-Martin's*).

INSTITUTIONS RELIGIEUSES:

Collège Saint-Dunstan. — M. T. Campbell, supérieur ; MM. A.-B. Macdonald, D. D., John-B. McIntyre, Jos. Gallant, D.-P. Croken, M.-J. Smith, J.-C.-D. Bernard Gillis, D. D.

1857. — *Congrégation de Notre-Dame* (de Montréal), 2 maisons.

1875. — *Sœurs Grises* (de Québec), hôpital et orphelinat : M. L.-J. McDonald.

1909. — *Petites Sœurs de la Sainte-Famille*.

CURES DU DIOCÈSE DE CHARLOTTETOWN.

Alberton (*Sacré-Coeur de Jésus*), Prince, I. P. E.
M. F.-L. Connolly, curé.

Bassin, Iles de la Madeleine, P. Q.
M. S.-Isaac Thériault, curé.

1 *Desserte*: Amherst (*Notre-Dame de la Visitation*).

Bræ (*St Mary's*), Prince, I. P. E.
M. R.-J. Macdonald, curé.

1 *Desserte*: Lot 11 (*Ste-Brigitte*).

Cardigan Bridge (*All Saints*), Kings, I. P. E.
M. J.-C. McMillan, D. D., curé.

CURES DU DIOCÈSE DE CHARLOTTETOWN — *Suite*

East Point (*St-Colomban*), Kings, I. P. E.
M. J.-Æ. McDonald, curé.

Egmont-Bay (*St-Jacques*), Prince, I. P. E.
M. S. Boudreault, curé.

Étang du Nord, Iles de la Madeleine, P. Q.
M. J.-H. Blaquièrre, D. D., v. c., curé.

Fort-Augustus (*St-Patrick*), Queens, I. P. E.
M. A.-J. McDonald, curé.

Georgetown (*St-Jacques*), Kings, I. P. E.
M. S.-T. Phelan, curé.

1 *Desserte*: Montague Bridge (*St. Mary's*).

Grand-River, lot 14 (*St-Patrice*), Prince, I. P. E.
M. J.-A. McDonald, B. D., curé.

2 *Dessertes*: Wellington (*Immaculée-Conception*); Lennox Island
(*Ste-Anne*), 60 familles de la tribu des Micmacs.

Hàvre-aux-Maisons, Iles de la Madeleine, P. Q.
M. J.-S. Turbide, curé.

1 *Desserte*: Grande Entrée.

1877. — *Congrégation de Notre-Dame* (de Montréal).

Hope-River (*Ste-Anne*), Queens, I. P. E.
M. Alex. McAulay, curé.

Indian-River (*Ste-Marie*), Prince, I. P. E.
Mgr D.-J.- Gillis, curé.

1 *Desserte*: Freetown (*Holy Mary*).

Iona (*St-Michel*), Queens, I. P. E.
M. J.-A. Gaudet, curé.

Kelly's Cross, Queens, I. P. E.
M. T. Curran, D. D., curé.

1 *Desserte*: Lot 65 (*Ste-Anne*).

Kirkora (*St-Malachie*), Prince, I. P. E.
M. J.-J. McDonald, curé.

1 *Desserte*: Seven mile Bay.

Lot 7 (*St-Marc*): M. William Phelan, curé.

Miscouche (*St-Jean-Baptiste*), Prince, I. P. E.
M. Martijn Monaghan, D.D., curé.

1864. — *Congrégation de Notre-Dame* (de Montréal)

Mont-Carmel, Prince, I. P. E.
M. P.-P. Arsenault, curé.

Morell (*St-Laurent*), Kings, I. P. E.
M. A.-J. McIntyre, curé.

CURES DU DIOCÈSE DE CHARLOTTETOWN — *Suite.*

- Palmer Road (*Immaculée-Conception*), Prince, I. P. E.
 MM. P.-C. Gauthier, D. D., curé ; J.-F. Johnston, ass.
- Rollo-Bay (*St-Félix*), Kings, I. P. E.
 M. Éd. Walker, D. D., curé.
- Desserte*: Little Pond. Lot 56 (*St. Francis*).
- Rustico (*St-Augustin*), Queens, I. P. E.
 M. John Chaisson, D. D., curé.
1882. — *Congrégation de Notre-Dame* (de Montréal).
- Anciens curés* : MM. Jean-Louis Beaubien, 1812-1818. — Jos.-Etienne Cécile, 1818 - 1823. — Bernard - Donald McDonald, 1823 - 1857. — D.-Stanislas McDonald, 1857 - 1859. — Geo.-Antoine Belcourt, 1859 - 1869. — R. P. McPhee, 1869-1888. — Geo. de Finance, 1888-1891. — Ronald-B. McDonald, 1891-1902.
- Saint-Andrews, Kings, I. P. E.
 M. A.-P. McLellan, curé.
- Saint-Anthony, Prince, I. P. E.
 M. F.-X. Gallant, curé.
- Saint-Georges (*St-Georges*), Kings, I. P. E.
 M. D.-J.-G. McDonald, curé.
- Sainte-Marguerite, Kings, I. P. E.
 M. K. McPherson, curé.
Desserte : St-Charles (*St-Charles*).
- Saint-Peter's Bay, Kings, I. P. E.
 M. R.-J. Gillis, curé.
- Sainte-Thérèse, Kings, I. P. E.
 M. I.-R.-A. McDonald, curé.
- Souris (*Ste-Marie*), Kings, I. P. E.
 MM. R.-B. McDonald, curé ; J.-A. McDonald.
1881. — *Congrégation de Notre-Dame* (de Montréal).
- Sturgeon (*Ste-Marie*), Kings, I. P. E.
 M. J.-Th. Gallant, curé.
- Summerside (*St-Paul*), Prince, I. P. E.
 M. J.-C. McLean, curé.
 1868. — *Congrégation de Notre-Dame* (de Montréal).
- Tignish (*St-Simon et St-Jude*), Prince, I. P. E.
 MM. D.-M. McDonald, curé ; A.-J. McDougall, vicaire.
 1868. — *Congrégation de Notre-Dame* (de Montréal).
- Tracadie (*St-Bonaventure*), Queens, I. P. E.
 M. P.-D. McGuigan, curé.
- 2 *Dessertes*: Coran Ban Bridge (*St-Michel*), Cove Head (*St Eugène*).
- Vernon River (*St-Joachim*), Queens, I. P. E.
 T. R. James Morrison, D. D., v. G.

ABSENTS DU DIOCESE.

- Mgr A.-A. Sinnott, *j. c. d.*, Ottawa.
 M. P.-J. Hogan, Chicago.



III. DIOCESE DE SAINT-JEAN (*Sancti Joannis*) N.-B.

Érigé le 30 septembre 1842.

Suffragant d'Halifax, le 4 mai 1852.

MGR THOS. CONNOLLY
1er évêque.

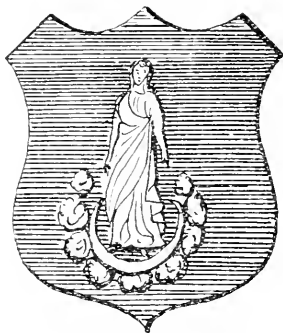

Ce sceau a servi à tous les évêques de St-Jean.

CIRCONSCRIPTION :

(Toute la partie sud du Nouveau-Brunswick) :

1. Albert..	1	Paroisses		
2. Carleton..	4	“		
3. Charlotte..	4	“		
4. Kent..	8	“	0	Missions
5. Kings..	1	“	3	“
6. Queens..	2	“	4	“
7. St-Jean..	7	“	3	“
8. Westmoreland..	8	“	8	“
9. York..	3	“	2	“

POPULATION :

Catholiques..	58,000
Prêtres..	63

INSTITUTIONS :

Collège..	1
Convents..	9
Églises..	93
Paroi-ses..	38

EVEQUE ACTUEL (4e) :

S. G. Mgr Timothy CASEY, né à Charlotte County le 20 février 1862, ordonné prêtre le 29 juin 1886, élu évêque d'Utina et coadjuteur de S. G. Mgr l'évêque de Saint-Jean, le 30 septembre 1899, sacré à Saint-Jean le 11 février 1900, évêque de Saint-Jean le 25 mars 1901.

ÉVÊQUES PRÉDÉCESSEURS :

I Mgr William Dollard, né à Bathkyram (Irlande), le 29 novembre 1789, sacré évêque le 11 juin 1843, décédé le 29 août 1851.

II. Mgr Thomas-L. Connolly, transféré au siège d'Halifax en 1859, (voyez diocèse d'Halifax, IV).

III. Mgr John Sweeny, né en mai 1821 à Clones (Irlande), ordonné prêtre le 1er septembre 1844, élu évêque le 29 novembre 1859, sacré à St-Jean (N.-B.), le 15 avril 1860, décédé le 25 mars 1901.

Vicaires Généraux : Mgr W.-F. Chapman ; M. Jean Hébert.

EVÊCHÉ. — S. G. Mgr Timothy Casey ; MM. Arthur Meahan, W. Duke, D.-S. O'Keefe, M. O'Brien.

VILLE DE ST-JEAN.

1 CATHÉDRALE DE L'IMMACULÉE CONCEPTION (voir plus haut Evêché). Population catholique. \$6,500.

Rothsay et Hampton, desservis par M. D. O'Keefe, de la cathédrale.

2. ÉGLISE DE SAINT-JEAN-BAPTISTE. — Mgr W.-F. Chapman, v. g. curé ; M. J.-W. Holland, assistant.

3. ÉGLISE SAINT-PIERRE. — RR. PP. A. Duke, recteur ; Jos.-H. Borgman, M. Maloney et E. Holland, *c.s.s.r.*

4. ÉGLISE DE LA SAINTE-TRINITÉ. -- 1892, coin de Rockland et de la rue Moore : M. John-J. Walsh, curé.

1857. — *Socurs de la Charité* (de St-Jean).

1854. — *Socurs de la Charité* (maison-mère) : 3 établissements : *Ecole St-Incent*, *Ecole St-Joseph* et *Asile des Orphelins*. *Ecole St-Pierre*.

1888. — *Mater Misericordiac*, Hôpital et refuge pour les vieillards et infirmes, sous les soins des Sœurs de Charité.

Plus 2 nouveaux établissements.

1893. — *Bon-Pasteur*. Asile pour les prisonnières et les préservées.

CURES DU DIOCESE DE ST-JEAN (N.-B.).

Aboushagan (B. P. Upper Aboushagan), Westmoreland, N. B. :
M. H.-D. Cormier, curé.

Albert (B. P. Riverside), Albert, N.-B., (F. 1864) :
M. F.-M. Lockary, curé.

Anciens curés : MM. John O'Brien, 1864-1868. — Robert Welch, 1868-1870. — Edward McAuley, 1870-1889. — John-Francis Carson, 1889-1902. — Edward McAuley, 1902-1907.

Bouctouche (*St-Jean-Baptiste*), Kent, N. B. :

MM. Jean Hébert, v. g., curé ; P. Hébert, assistant.

1891. — *Socurs de la Charité* (de St-Jean).

Anciens missionnaires : MM. Antoine Bédard, 1803-1805. — Charles Genest, 1805-1807. — Frs-Ls Parent, 1807-1810. — Antoine Gagnon, 1810-1821. — Frs-Norbert Blanchet, 1821-1826. — Hubert Tétreau, 1826-1828. — (Pas de registres de 1829 à 1836). — Jos.-Marie Paquet, 1836-1839.

Anciens curés : MM. Julien Rioux, 1839-1854. — Frs-Xavier Babineau, 1854-1858. — William McManus, 1858-1859. — Henri-Laurent Berthe, 1859-1863. — W. McManus, 1863-1867. — R. P. Guillaume Demers, C. S. C., 1867-1868. — F.-X. Babineau, 1868-1876. — Frs-Xavier-Jos. Michaud, 1876-1903.

CURES DU DIOCÈSE DE ST-JEAN (N.-B.) — *Suite*.

Barachois (*St-Henri*), Westmoreland, N. B. :

M. N. Massé, curé.

Cape-Bald (*Ste-Thérèse*), Westmoreland, N. B. :

MM. F.-X. Collerette, curé ; Albert Landry, vicaire.

Desserte: Cape Tormentine (*St-Barthélemi*).

Carleton (B. P. St-John West), (*l'Assomption*), St-John, N. B. :

M. J.-J. O'Donovan, curé.

1863. — *Socurs de la Charité* (de St-Jean).

Chipman : M. Wm Hannigan, curé.

Chockfish (v. *Ste-Anne*).

Cocagne (*St-Pierre*), Kent, N. B. :

M. J.-A. L'Archevêque, curé.

Anciens missionnaires et curés : MM. François Leguerne, 1756 (1) Joseph-Mathurin Bourget et Joseph Le Roux, missionnaires en Acadie : le premier, de 1772 à 1794 et le second, de 1774 à 1788. — Thomas Power, 1798-1800. — Antoine Bédard, 1800-1804. — Jacques-Ladislas-Joseph De Calonne, 1804-1806. — Frs-Ls Parent, 1806-1809. — Antoine Gagnon, 1811-1836. — (Entre temps les missionnaires suivants ont fait du ministère à Cocagne : MM. Chs-Frs Painchaud, 1812. — Chs-Jos. Primeau, 1816. — J. Walsh, miss. apost., 1832. — Joseph-Marie Paquet, 1835). — Julien Rioux, 1842-1846. — (Entre temps, M. Frs-Magloire Turcotte, 1845). — Frs-Xavier Babineau, 1854. — Antoine Gosselin, 1er curé résidant, 1857-1862. — Henri-Laurent Berthe, 1862-1863. — Antoine Gosselin, 1863-1871. — Jean-Marie Vanier, 1871-1876. — Jean-Baptiste Bazoge, C.S.S., 1876-1885. — Frs-Xavier Cormier, 1885-1894.

Debec (*Ste-Agnès*), Carleton, N. B. :

M. M. Murphy, curé.

Dessertes: St. Lawrence, Benton, comté de Carleton.

Cantorbury (*St-Thomas de Cantorbury*), Skiff Lake (*St Joseph*).

Dorchester, Westmoreland, N. B. :

R. P. A.-D. Cormier, *c.s.c.*, curé et aumônier du Pénitencier des Provinces Maritimes.

Fairville, St-John, N. B. : M. C. Collins, curé.

Florenceville, Carleton, N. B. : M. Francis Bradley, curé.

Fox-Creek, Westmoreland, N. B. : M. A. Robichaud, curé.

Frédéricton (*St-Dunstan*), York, N. B. :

MM. F.-L. Carney, curé ; M. Howland, vicaire

1858. — *Socurs de la Charité* (de St-Jean).

Desserte: Waasis.

Grande-Digne, (*la Visitation*), Kent, N. B. :

M. Ph.-Is Belliveau, curé.

Anciens missionnaires : MM. Antoine Bédard, 1800-1805. — Charles Genest, 1805-1806. — François Ciquart, 1806. — Frs-L. Parent, 1806-1809. — Antoine Gagnon, 1809-1832. — J. Walsh miss. apost., 1832-1833. — Antoine Gagnon, 1833-1845.

(1) Le 10 mars 1756, l'abbé Leguerne, écrit de Bélair (¼ de mille de l'église de Cocagne) et parle de Boishébert, qui a fait son camp au Cap de Cocagne. Ce prêtre devait alors s'occuper du bien des âmes.



LE CONGRES EUCHARISTIQUE.

ARC DE TRIOMPHE — BLÉ DE L'OUËSE.

Photo. Dumas

Alphonse Veau, architecte.

CURES DU DIOCÈSE DE ST-JEAN (N.-B.) — *Suite*

Anciens curés : MM. François-Magloire Turcotte, 1845-1848. — Jean-Marie Madrau, 1849-1852. — Frs-Xavier Babineau, 1852-1855. — Antoine Gosselin, 1855-1863. — M.-J. Donnelly, 1863-1872. — Thomas Connolly, V. G., 1872-1873. — RR. PP. (C. S. C.), Philippe Beaudet, 1873-1876. — J.-C. Ethier, 1876-1880. — J. LeFloch, 1880-1888. — E.-Nap. Massé, 1888-1896.

Johnville, Carleton, N.-B. : M. R. J. Coughlan, curé.

Memramcook (*St-Thomas*), Westmoreland, N. B. (F. 1806 — P. 3,642) : RR. PP. A. Roy, *c.s.c.*, curé ; E. Labbé, *c.s.c.*, assistant.

1864. — *Université du Collège St-Joseph* (religieux de Ste-Croix) : 200 élèves. RR. PP. Benjamin Lecavalier, président ; L. Guertin, vice-président ; Frédéric Tessier, André Leblanc, Ignace-J.-B. Langlais, Philias-F. Bourgeois, Hipolyte Leblanc, Adolphe Hudon, Thomas Boylan, Albert Vanier, J.-Edmond Mondou, L. Broughal, J. Labelle, A. McDougall, L. Papineau, P.-M. McBride, *c.s.c.* (B. P. St-Joseph, Westmoreland, N.-B.). R. P. Omer Desrochers, C. S. C., (absent aux Antilles).

1873. — *Socurs de la Charité* (de St-Jean) : chapelain : R. P. A. Leblanc, *c.s.c.*

Sœurs de la Ste-Famille.

Anciens missionnaires et curés : MM. François Ciquart, 1806-1812. — Ls Brodeur, 1812-1818. — Isidore Poirier, 1818-1821. — Ls Gingras, 1821-1825.

— Célestin Gauvreau, 1825 - 1829. — Ferdinand Gauvreau, 1829 - 1832. — Antoine Gagnon, 1833. — Jos. Couture, 1833 - 1836. — Antoine Gagnon, Joseph-Marie Paquet et Richard Vereker, desservants, 1836. — Ferdinand Gauvreau, 1836-1852. — Frs-Xavier-Stanislas-de-Kotska Yanveu-Lafrance, 1852-1864. — R. P. Camille Lefebvre, C. S. C., 1864-1895.

Milltown (*St-Etienne*), Charlôtte, N. B. :

MM. E. Doyle, curé ; C. McLaughlin, vicaire.

Moncton (*St-Bernard*), Westmoreland, N. B. :

MM. Ed. Savage, curé ; E. Conway, D. Le Blanc, vicaires.

1886. — *Socurs de la Charité* (de St-Jean).

Newburg (*St-Joseph*) : desservi de Florenceville.

Norton (*S.-C. de J.*), Kings, N. B. :

M. Edward-J. Byrne, curé.

Notre-Dame, Kent, N. B. :

M. P. Dufour, curé.

Desserte: St-Antoine.

Petersville, Queens, N. B. :

M. C.-P. Carleton, curé.

Richibouctou-Village (*St-Antoine*), Kent, N. B. :

M. J.-B.-T. Martineau, curé.

Desserte: Indian Island (*St-Anne*).

Anciens curés : MM. Jean-Bte-Marie Castanet, 1796-1797. — Ls-Joseph Desjardins, 1797 - 1800. — Antoine Bédard, 1800 - 1804. — Charles Genest, 1804 - 1806. — Frs-Louis Parent, 1806 - 1809. — Antoine Gagnon, 1809 - 1820. — Frs-Norbert Blanchet, 1820-1827. — Hubert Tétreau, 1827-1830. Jos.-Marie Paquet, 1830-1848. — Hugh McGuirek, 1848-1857. — Joseph Pelletier, 1857-1859. — William McNamus, 1859-1863. — J.-C. Murray, 1863 - 1876. — Frs-Xavier Babineau, 1876 - 1878. — Frs-Xavier Cormier, 1878-1885. — John-Francis Carson, 1885-1889. — Félix Belliveau, 1889-1891. — Charles-Alphonse Hudon, 1891-1900.

CURES DU DIOCÈSE DE ST-JEAN (N.-B.) — *Suite*

Sackville : M. Antoine LeBlanc, curé.

Saint-Andrews, Charlotte, N.-B. :
M. John-M. O'Flaherty, curé.

Sainte-Anne, Central Kingsclear, York, N. B. :
M. F.-X. Cormier, curé.

Sainte-Anne de Kent : M. Jos. Lapointe, curé.
Dessertes: Kingston (*Immaculée-Conception*) South Branch (*St Pierre*), Chapel Point (*St-Patrice*).

Saint-George, Charlotte, N.-B., (F. 1863) :
M. J.-F. Carson, curé.

Anciens curés : MM. John Quinn, 1863 - 1870. Edmond Doyle, 1870 - 1886. —
Thomas Lavery, 1886-1902.

Saint-Mary of Bouctouche, Kent, N. B. :
M. Joseph Ouellet, curé.

Saint-Mary of York, York, N. B. :
MM. J.-J. Ryan, curé ; W. Donahoe, vicaire.

Saint-Paul de Kent : MM. D.-F. Léger, curé ; J.-J. Gaudet, vicaire.
Dessertes: St Norbert, Adamsville (*St-Joseph*).

Ancien curé : Mgr Jean Hébert, V. G., 1883-1903.

Saint-Stephen (*Notre-Dame du Très Saint-Rosaire*), Charlotte, N. B. :
M. T. Lavery, curé.

Scoudouc, (*St-Jacques*), Westmoreland, N.-B., (F. 1907) :
M. C.-A. Hudon, curé.

Shédiac (*St-Joseph*), Westmoreland, N. B. :
M. D.-J. Leblanc, curé.
Soeurs de la Charité (de St-Jean).

Silver Falls, St-John, N. B. : M. Andrew-J. O'Neil, curé.

1881. — *Soeurs de la Charité* (de Saint-Jean) : Ecole industrielle :
86 orphelins.

Desserte: Golden-Grove.

Sussex (*St-François-Xavier*), Kings et Albert, N. B. :
M. J.-J. McDermott, curé.

Dessertes: Dutch-Valley (*St-Patrice*), St-Michel.

West Quaco (*Précieux Sang*), St-John, N.-B. :
M. A. Poirier, curé.

Dessertes: Black River (*Ste-Marie*), Hammond (*Ste-Catherine de Sienna*), St-Luc-Évangéliste.

Woodstock (*Ste-Gertrude*) : M. F.-J. McMurray, curé.



IV. — DIOCESE D'ANTIGONISH (*Antigoniscensis*), N.-E.

(Jusqu'au 23 août 1886: diocèse d'Arichat).

Erigé le 21 septembre 1844.

Suffragant d'Halifax.

MGR W. PRASER
1er évêque

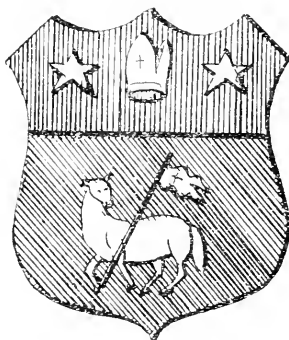

Ce sceau a servi à tous les évêques d'Antigonish.

CIRCONSCRIPTION :

(L'Île du Cap-Breton et trois comtés dans la Nouvelle-Ecosse).

1. Antigonish, (N. E.)	11	Paroisses	5	Missions.
2. Cap-Breton (C. B.)	20	"	9	"
3. Guysboro (N. E.)	5	"	9	"
4. Inverness, (C. B.)	12	"	6	"
5. Pictou (N. E.)	6	"	4	"
6. Richmond (C. B.)	8	"	4	"
7. Victoria (C. B.)	4	"	3	"

POPULATION :

Catholiques	80,000
Prêtres séculiers	98
Prêtres réguliers	10

INSTITUTIONS :

Collège	1
Couvents	19

EVEQUE ACTUEL (siège vacant).

Administrateur : Rév. H.-P. MacPherson, D. D.

ÉVÊQUES PRÉDÉCESSEURS :

I. Mgr William Fraser, évêque titulaire de Tanes et vicaire apostolique de la Nouvelle-Ecosse en 1827, devint évêque d'Arichat le 21 Septembre 1844, mort en 1851.

II. Mgr Colin-Francis Mackinnon, né à la Nouvelle-Ecosse en 1811, sacré le 27 février 1852, résigne le 17 juillet 1877, nommé archevêque titulaire d'Amida : mort le 26 septembre 1879.

III. Mgr John Cameron, né le 16 février 1826, à Antigonish : ordonné prêtre à Rome le 26 juillet 1853 : sacré à Rome évêque de Titopolis, et coadjuteur d'Arichat, avec future succession, le 22 mai 1870 : devenu évêque d'Arichat à la résignation de Mgr Mackinnon, le 17 juillet 1877, et évêque d'Antigonish, le 23 août 1886, mort le 6 avril 1910.

VILLE D'ANTIGONISH.

CATHÉDRALE SAINT-NIXIAN. — MM. M.-A. MacAdam, curé d'office ; M. Gillis, vicaire.

INSTITUTIONS RELIGIEUSES :

1854. — *Collège et Séminaire de Saint-François-Xavier* (fondé en 1855 par Mgr Mackinnon). MM. H.-P. MacPherson, D. D., sup ; J.-H. McDonald, vice-recteur ; J.-J. Tomkins, Hugh Macpherson, D.D. ; D.-C. Gillis, Ph. D., James Kiely, Moses Doyle, A. Cormier, M.-M. Coady, D. D., R.-K. McIntyre.

MM. L.-J. Macpherson, H. Gillis et Alex. Chisholm, D.D., retirés.

1883. — *Congrégation de Notre-Dame* (de Montréal).

1896. — *Socurs de Ste-Marthe* (Collège St-F.-X.).

CURÉS DU DIOCESE D'ANTIGONISH.

Arichat (*l'Assomption*), Richmond, C. B.

MM. A.-E. Montbourquette, curé ; L.-J. Gallant, a. c.

1903. — *Filles de Jésus*.

1 Desserte : Petit de Grat.

Arichat West (*l'Immaculée Conception*), Richmond, C. B.

M. J.-E. Robitaille, curé.

Arisaig (*Ste-Marguerite*), Antigonish, N.-E.

M. Donald-L. MacDonald, curé.

Paddeck (*St-Patrice*), Victoria, C. B.

M. D.-J. MacIntosh, curé.

Bailey's Brook (*St-Mary's*), Pictou, Co., N.-E. :

M. J.-J. Mackinnon, curé.

Barrachois (*St-Louis*), Richmond Co.

M. Eugène Noël, curé.

Bay St-Lawrence (*Ste-Marguerite*), Victoria, C. B.

M. Angus-D. Beaton, curé.

2 Dessertes : White-Point (*Étoile de la Mer*), Dingwall (*St-Joseph*).

Big Pond, Cap-Breton, N. E. (*St. Mary's*), Cape Breton Co. :

M. Duncan-P. MacDonald, curé.

CURES DU DIOCÈSE D'ANTIGONISH — *Suite.*

- Big Tracadie, Antigonish, N. E. Monastère du Petit Clairvaux :
(Trappistes) : RR. PP. Abraham, supérieur ; Joseph, Nivard,
Gildas, Hilaire, Ephrem, Maurice.
- Boisdale (*St-André*), Cap-Breton, N. E.
M. Jos. MacDonald, curé.
1 *Desserte* : French Vale (*Assumption*), Cape Breton Co.
- Bridgeport (*l'Immaculée-Conception*), Cap-Breton, N. E.
M. Charles McDonald, curé.
- Broad-Cove (*St-Jean*), Inverness, C. B.
M. Alex. MacPherson, curé.
- Brook Village (*St-Jean-Baptiste*), Inverness, C. B.
M. R.-H. MacDougall, curé.
2 *Dessertes* : Lake Ainslie (*l'Immaculée-Conception*) et Glencoe
(*St-Joseph*).
- Canso (*Etoile de la Mer*), Guysboro, N. E.
M. James McKeough, curé.
2 *Dessertes* : Queensport (*St-Vincent de Paul*). Dover (Guy Co.).
- Cheticamp (*St-Pierre*), Inverness, C.-B.
MM. P. Leblanc, curé ; F. Broussard.
1903. — *Filles de Jésus*.
- Christmas-Island (*St-Barra's*), Cap-Breton, N. E. :
M. A. R. MacDonald, curé.
1 *Desserte* : Eskasoni (*St. Ann's*), Cape Breton Co.
- Creignish (*St-Jacques*), Inverness, C. B.
M. P. Rankin, curé.
1 *Desserte* : Princeville (*St. Margaret's*).
- Descousse (*St-Hyacinthe*), Richmond, C. B.
M. Wilfrid Boucher, curé.
- Dominion, No 4 (*St-Antoine*), Cap-Breton, N. E. :
M. A. Mackenzie, curé.
1901. — *Socurs de la Charité* (d'Halifax).
- East Bay (*Ste-Marie*). Cap-Breton, N. E. :
M. Mich. McKenzie, curé.
1 *Desserte* : N. S. East Bay (*Ste-Rose de Lima*).
- Friar's-Head (*St-Joseph*), Inverness, C. B.
M. Théophile Richard, curé.
- Georgeville (*St-George*), Antigonish, N. E.
M. Ronald Beaton, curé.
1 *Desserte* : Maryvale (*Ste-Marie*).
- Glace Bay (*Ste-Anne*), Cap-Breton, N.-E. :
T. R. A. Thompson, D. D., curé ; MM. H.-J. MacDonald,
Domenico Viola, vicaires.
- Glendale (*Ste-Marie*), Inverness, C. B.
M. Donald McPherson, curé.
2 *Dessertes* : Rivière-Denis (*St-Dionysius*), Deny's Mountain.

CURES DU DIOCÈSE D'ANTIGONISH — *Suite*.

- Grand-Mira (*Ste-Marguerite*), Cap-Breton, N. E. :
M. D.-J. Rankin, curé.
2 *Dessertes*: French Road (*Ste-Marie*), Gabarus (*Sacred-Heart*).
- Guysboro (*Ste-Anne*), Guysboro, N. E.
MM. Maurice Tompkins, curé; Michaël Tompkins, a.c.
3 *Dessertes*: Guysboro Intervale (*St-Patrice*), Salmon-River (*St-Thomas*), St-Francis Harbour.
- Hâvre-à-Bouché (*St-Paul*), Antigonish, N. E.
M. Adrian Butts, curé.
1891. — *Socurs de la Charité* (d'Halifax).
- Heatherton (*Imm. Conception*) et Bayfield (*Ste-Anne*), Antigonish, N. E.
M. Donald Chisholm, curé.
- Ingonish (*St-Pierre*), Victoria, C. B.
M. Ronald Rankin, curé.
- Inverness (*Stella Maris*), Inverness, N. E. :
MM. A.-L. MacDonald, curé; J. De Coste, vicaire.
1905. — *Congrégation de Notre-Dame* (de Montréal).
- Iona (*St-Colomba*) : Victoria, N.-E.
M. Roderick McKenzie, curé.
2 *Dessertes*: Washabuck (*Holy Rosary*), Victoria Co., Marble Mountain, Inv. Co.
- Johnstown (*Sacred Heart*), Richmond Co.
M. W.-B. MacPherson, curé.
1 *Desserte*: Chapel Island (*St. Ann*).
- Judique (*St-André*), Inverness, N. E.
M. Arch. Chisholm, curé.
- Lakevale (*St-Joseph*), Antigonish, N.-E.
M. Donald Beaton, curé.
1 *Desserte*: Ballentyne's Cove (*Holy Rosary*).
- L'Ardoise (*SS. Anges-Gardiens*), Richmond, C. B. :
M. A.-A. Boudreau, curé.
- Larry's River (*St-Pierre*), Guysboro, N. E. :
M. A. D'Auteuil, curé.
1 *Desserte*: Charlo's Cove (*St-Joseph*).
- Lingan (*St-Joseph*), Cap Breton :
M. J.-J. Nicholson, curé.
1 *Desserte*: New Waterford.
- Little Bras D'or (*St-Joseph*), Cap Breton :
M. J.-W. McIsaac, curé.
1 *Desserte*: Boularderie (*St-Francis*), Cap Breton.
- Lochaber (*St-Patrice*), Antigonish, N. E. :
M. Mich. H. McCormack, curé.
3 *Dessertes*: Wine Harbor (*St-Patrice*), Giant's Lake (*St-François de Sales*), Sherbrooke, Guy Co.
- Louisbourg (*St Richard*), Cap-Breton, N. E. :
M. J.-J. Walsh, curé.
1 *Desserte*: Mira Ferry (*St-Joseph*).

CURES DU DIOCÈSE D'ANTIGONISH — *Suite.*

- Lourdes (*N.-D. de*), Pictou, N. E.
 M. William McDonald, curé.
 1873. — *Soeurs de la Charité* (d'Halifax).
 1 *Desserte*: Bridgeville (*Ste-Marguerite*).
- Mabou (*l'Immaculée-Conception*), Inverness, C. B. :
 M. John McMaster, curé.
 1886. — *Congrégation de Notre-Dame* (de Montréal)
- Main-à-Dieu (*St-Patrice*), Cap-Breton, N. E. :
 M. H.-D. Barry, curé.
- Margaree (*St-Michel*), Inverness, C. B. :
 MM. Ronald McDonald, D. D., curé ; R. MacNeil, vicaire.
 1 *Desserte* : North East Margaree (*St-Patrice*).
- New Aberdeen (*St. John Baptist*), Cap-Breton, N. E. :
 M. John-J. Fraser, curé.
 1904. — *Soeurs de la Charité* (d'Halifax).
- New-Glasgow (*St-Jean-Baptiste*), Pictou, N. E. :
 M. John-D. McLeod, curé.
 1 *Desserte*: Indian Island (*Ste-Anne*).
 1886. — *Congrégation de Notre-Dame* (de Montréal).
Eglise Syrienne : M. Fr. Sohlt.
- North-Sydney (*St-Joseph*), Cap-Breton, N. E. :
 MM. Wm-F. Kiely, curé ; Z.-E. Picotte, vicaire.
 1904. — *Soeurs de la Charité* (d'Halifax).
- Pictou. (*Star of the Sea*), Pictou, N. E. :
 M. M. Coady, curé.
 S. G. Mgr Ronald MacDonald, archevêque de Gortyna, retiré.
 1880. — *Congrégation de Notre-Dame* (de Montréal).
- Pompquet (*Sainte-Croix*), Antigonish, N. E.
 M. D.-E. Chisholm, curé.
- Port-Félix (*St-Joseph*), Guysboro, N. E. : desservi de Larry's River.
- Port-Hawkesbury (*Ste-Marie*), Inverness, C. B. :
 M. J.-J. McNeil, curé.
 1 *Desserte* : Lower River Inhabitants (*St-Frs de Sales*).
- Port-Hood (*St-François-Xavier*), Inverness, C. B. :
 MM. Colin Chisholm, curé ; R. MacEwen, vicaire.
 1884. — *Congrégation de Notre-Dame* (de Montréal).
- Port-Morien, Cap-Breton, N. E. :
 M. C. Brady, curé.
- Port-Mulgrave (*St-Laurent*), Guysboro, N. E. :
 M. J.-A.-M. Gillis, curé.
 1 *Desserte* : Sand Point (*St-Patrick*).
- Reserve Mines (*St-Joseph*), Cap-Breton, N. E. :
 M. R. MacDonald, curé.
 1902. — *Soeurs de la Charité* (d'Halifax).
- Rivière-Bourgeois (*St-Jean-Baptiste*), Richmond, C. B. :
 M. P. Robitaille, curé.
- Saint-Andrews, Antigonish, N. E. :
 M. Arch.-J. Chisholm, curé.

CURES DU DIOCÈSE D'ANTIGONISH — *Suite*.

Saint-Joseph (*St-Joseph*), Antigonish, N. E. :

M. John-C. Chisholm, curé.

I *Desserte*: Keppoch (*Immaculée-Conception*).

Saint-Peters (*St-Pierre*), Richmond, C. B. :

M. Ronald-L. MacDonald, curé.

I *Desserte* : Salmon River (*Imm.-Conception*).

South-West Margaree (*St-Joseph*), Inverness, C. B. :

M. Finlay Chisholm, curé.

Sydney (*Sacré-Cœur*), Cap-Breton, N.-É. :

MM. D.-M. MacAdam, curé ; Martin Wallace, vicaire.

1885. — *Congrégation de Notre-Dame* (de Montréal).

1903. — *Filles de Jésus*.

I *Desserte*: Point-Édwards (*Immaculée-Conception*).

Sydney-Mines (*St-Pierre*), Cap-Breton, N. E. :

MM. C.-F. McKinnon, curé ; John Bryden, vicaire.

1900. — *Congrégation de Notre-Dame* (de Montréal).

Thorburn (*Ste-Anne*), Pictou, N. E. :

M. John MacLennan, curé.

I *Desserte*: Merigomish (*St-Pierre*).

Tracadie (*St-Pierre*), Antigonish, N. E. :

M. M. Laffin, curé ; R. P. Placide.

I *Desserte*: Rear Tracadie (*St-Patrice*).

Victoria Mines (*St-Alphonse*), Cap-Breton, N. E. :

M. A.-G. MacAuley, curé.

Westville (*l'Immaculée Conception*), Pictou, N. E. :

M. Rod. McDonald, curé.

Whitney (*Très Saint-Rédempteur*), Cap-Breton, N. E. :

M. R. McInnis, curé.

1901. — *Congrégation de Notre-Dame* (de Montréal).

Retiré : M. D.-M. McGregor.

Absents : MM. C.-J. Connolly, D.-J. McDonald, A.-D. Chouinard,
Miles-J. Tompkins.

DÉCÈS EN 1910 :

Mgr John Cameron, évêque d'Antigonish, le 6 avril.

Rév. Kenneth-J. MacDonald, le 17 août.

R. I. P.

.....

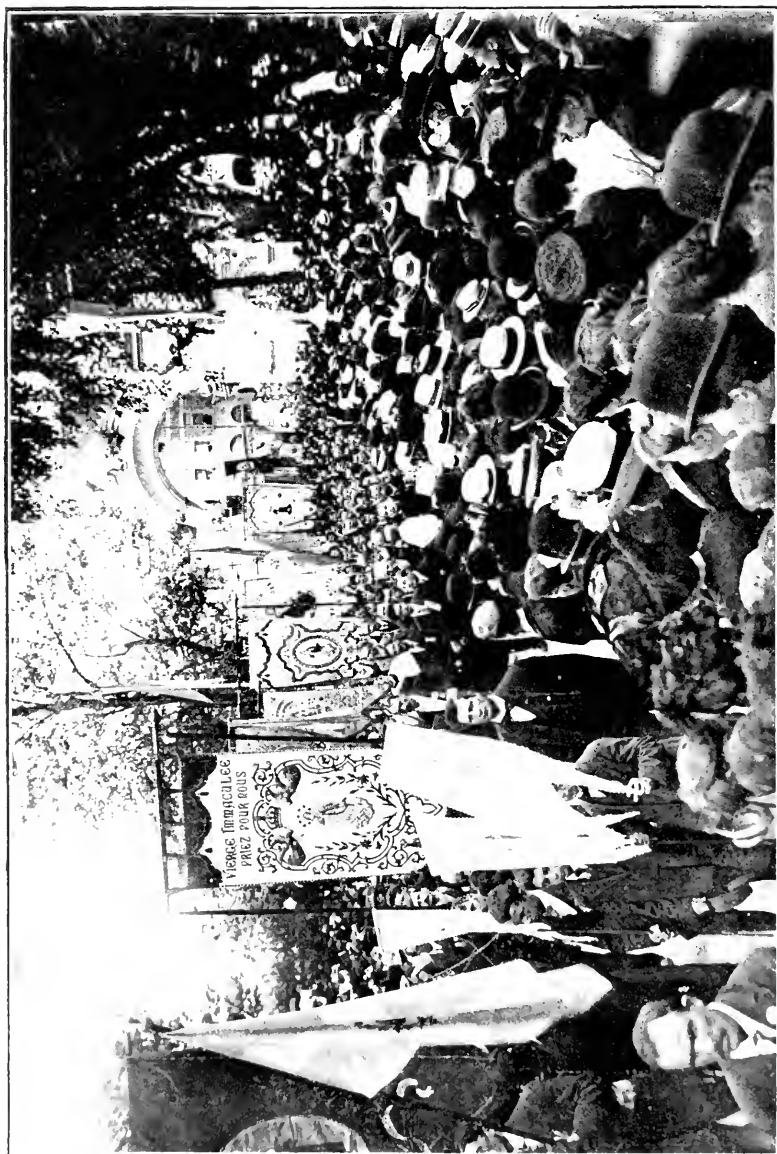

LE CONGRES EUCHARISTIQUE.
Vue de la procession.

V. DIOCESE DE CHATHAM (*Chathamensis*) (N.-B.)

Erigé le 8 mai 1860.

Suffragant d'Halifax, 4 mai 1852.

MGR J. ROGERS
1er évêque

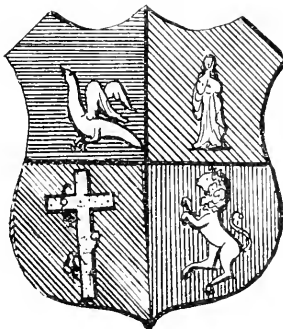

Pax et Benedictio Dei

CIRCONSCRIPTION :

(Comprenant la partie nord du Nouveau-Brunswick.)

Comtés : 1. Gloucester,—2. Kent (au nord de la rivière Richibouctou),—
3. Madawaska,—4. Northumberland,—5. Restigouche,—6. Victoria.

POPULATION :

Catholiques..	66,000
Prêtres séculiers..	69
Érudistes..	24
Trappistes..	5

INSTITUTIONS :

Collège..	1
Couvents..	12

EVEQUE ACTUEL (2e) :

S. G. Mgr Thomas-F. BARRY, né le 3 mars 1841, à Pokemouche. N.-B., ordonné prêtre à Montréal le 5 août 1866, élu évêque de Thugga le 30 septembre 1890, coadjuteur de Mgr Rogers, sacré sous ce titre à Saint-Jean. N. B., le 11 février 1900. Evêque de Chatham le 7 août 1902.

ÉVÊQUE PRÉDÉCESSEUR :

S. G. Mgr James ROGERS, né le 4 juillet 1826, à Mount-Charles (Irlande) ; ordonné prêtre à Halifax le 2 juillet 1851 ; élu évêque de Chatham le 8 mai 1860 ; sacré sous ce titre à Charlottetown (I. P.-E), le 15 août 1860. Résigne le 7 août 1902, décédé à Chatham, le 22 mars 1903.

Vicaire-Général: Mgr L.-N. Dugal.

ÉVÊCHÉ. — S. G. Mgr Thos.-F. BARRY, évêque de Chatham ; MM. M.-A. O'Keefe, L.-J. O'Leary, J.-Alb. Hartt.

VILLE DE CHATHAM.

CATHÉDRALE SAINT-MICHEL (voir plus haut Evêché).

1869. — *Religieuses Hospitalières de St-Joseph* (de Montréal) : M. L.-J. O'Leary, chap.

1910. — *Collège de St-Thomas, dirigé par les RR. PP. Basilicus* (cours commercial et classique) : RR. PP. N. Roche, supérieur ; T. Roche, Assist. 5 professeurs. 90 élèves.

1903. — *Petites Filles de Jésus*.

CURES DU DIOCESE DE CHATHAM.

Acadieville (*l'Immaculée Conception*), Kent, N.-B., (F. 1873 — P. 687).
M. J.-E. Dutour, curé.

Baker's Lake (*St-Thomas d'Aquin*) : M. M.-L. Richard, curé.

Balmoral, Restigouche, N.-B.

MM. A. Melançon, curé ; L. Leblanc, vicaire.

Barnaby River (*Immac. Cocur de Marie*), Northumberland, N.-B. :
M. E.-J. Bannon, curé.

Bartibog (*SS -Pierre et Paul*), Northumberland, N.-B. :
M. R. Hawkes, curé.

2 *Desserts* : Upper Bartibog, Millbank.

Bathurst (*Sacré-Cocur de Jésus*), Gloucester, N.-B. :

MM. H. O'Leary, administrateur ; F. Daigle, vicaire.

1878. — *Socurs de la Charité* (d'Halifax).

Bathurst-Village (*Ste-Famille*), Gloucester, N.-B. :

Mgr William Varrily, curé.

1871. — *Socurs de la Charité* (d'Halifax).

Belledune (*St-Jean l'Évangéliste*), Gloucester N.-B. :

M. Théop. Van de Moortel, curé.

1 *Desserte*: Green Point (*St-Vincent de Paul*).

Black Point : M. Zoel Lambert, curé.

1 *Desserte* : New Mills.

Blackville, Northumberland, N.-B. :

MM. Simon-J. Crumley, curé ; J. Doucet, vicaire.

1 *Desserte*: The Forks.

CURES DU DIOCÈSE DE CHATHAM — *Suite.*

Boiestown, Northumberland, N.-B., (F. 1904) :

Desservi de Blackville.

3 *Dessertes*: Cain's River, Blissfield et Doaktown.

Burnt Church (*Ste-Anne*), Northumberland, N.-B., (F. 1903 — P. 350)

M. W. Lagacé, curé.

1 *Desserte*: St-Augustin.

Campbellton (*N.-D. des Neiges*), Restigouche, N.-B., (F. 1857 — P. 1,500 âmes) :

M. Edw.-P. Wallace, curé.

1888. — *Religieuses Hospitalières de St-Joseph* (de Montréal).

2 *Dessertes* : Glenlivet (P. 700), Athol.

Caraquet (*St-Pierre aux Liens*), Gloucester, N.-B., (F. 1867 — P. 4,000) .

Mgr J.-T. Allard, curé.

1874. — *Congrégation de Notre-Dame* (de Montréal).

1899. — Collège du Sacré-Cœur, dirigé par les RR. PP. Eudistes, (cours commercial et classique) : R. P. Edouard Trévert, *Supérieur* ; RR. PP. Joseph Héry, *1^{er} Assistant* ; Julien Legarrec, *2^e Assistant*, vicaire ; Joseph Renac, *Econom* ; Clément Veillard, Joseph Robin, Joseph Mérel, François Rouxel, Alphée Cottereau, Louis Frinault, Henri Rafflégeau, Maurice Pujos du Coudray, P. Pelletier, Modeste Champoux, Joseph Turgeon, Pierre LeBellego.

4 Srs de la Congr. des SS. CC. de Jésus et Marie sont chargées du soin de la maison. Sup. : Sr St-Paterne.

Charlo, Restigouche, N.-B., (F. 1853 — P. 1,103) :

M. C. Pattenauale, curé.

Clair (*St-François d'Assise*), Madawaska, N.-B., (F. 1888 — P. 714) :

M. A. Bérubé, curé.

Anciens curés : MM. Antoine Comeau, 1889-1890. — Isaïe-Norbert Dumont, 1890-1893. — Joseph Léonard, 1893-1894. — George-Bruno Gauvin, 1894-1901. — Is.-Norbert Dumont, 1901-1904.

Colebrook (B. P. Seven-Miles-Ridge), Restigouche, N.-B., (F. 1907 — P.) :

Desservi de Balmoral.

Dalhousie (*Décollation de St-Jean-Baptiste*), Restigouche, N.-B. :

M. A.-A. Boucher, curé.

1903. — *Petites Filles de Jésus.*

Anciens missionnaires : MM. Andrew Barron, 1843. — Joseph Pelletier, curé de Bathurst, 1854-1857.

Anciens missionnaires et curés résidents : MM. John-J. O'Leary, 1866-1868. — John-Joseph Nugent, 1868-1871. — Thomas-Francis Barry, 1871-1876. — Edward-J. Bannou, 1876-1881. — John Lanson McDonald, 1881-1886. — James-A. Smith, 1886-1890. — John-Lanson McDonald, 1890-1892. — Simon-J. Crumley, 1892-1897.

Drummond (*St-Michel*), Victoria, N.-B., (F. 1890) :

M. Félix Dugal, curé.

Anciens curés : MM. Georges - Bruno Gauvin, 1890 - 1893. — Edward - P. Wallace, 1893-1894.

Dundee : Desservi de Balmoral.

Edmundston (*l'Immaculée-Conception*), Victoria, N.-B., (F. 1872) :

MM. W.-J. Conway, curé ; A. Ouellet, a. c.

1905. — *Filles de la Sagesse.*

Anciens desservants : R. P. Geo.-Théodule Dugal, C. S. C., curé de St-Basile, 1872-1875. — MM. Jos.-Trefflé Cordier (do), 1875-1876. — Thos.-Francis Barry, 1876-1880.

Ancien curé : M. Louis-Côme D'Amours, 1880-1908.

CURES DU DIOCÈSE DE CHATHAM — *Suite.*

- Escuminac (*Stella Maris*), Northumberland, N.-B., (F. 1903 — P. 400) :
M. N.-P. Savoie, curé.
1 *Desserte* : Pointe aux Sapins (*St-Joseph*).
- Grande-Anse (*SS.-Simon et Jude*), Gloucester, N.-B. :
M. Stanislas-J. Doucet, curé.
1 *Desserte* : Clifton (*St-Colomban*).
- Grand-Falls (*l'Assomption*), Victoria, N.-B. :
M. Henry-T. Joyner, curé.
1 *Desserte* : Limestone.
- L'Amec (*St-Urbain*), Gloucester, N.-B., (F. 1887 — P. 320 familles) :
MM. Alfred-J. Trudel, curé ; A. McKimmon, vicaire.
Anciens curés : MM. Joseph Trudel, 1887-1893. — Joseph-Romain Doucet, 1893-1909.
- Loggieville (*St-André*) : desservi de Chatham
- Miscou, Gloucester, N.-B., (F. 1903 — P. 320) :
Desservi de L'Amec.
- Neguac (*St-Bernard*), Northumberland, N.-B. :
MM. Geo.-B. Gauvin, curé ; J. Théberge, a. c.
Desserte : Tabusintac.
Ancien curé : M. Joseph Théberge, 1878-1907.
- Nelson (*St-Patrice*), Northumberland, N.-B. :
M. Nicholas Power, curé.
- Newcastle (*Ste-Marie*), Northumberland, N.B. :
MM. Patrick Dixon, curé ; A. Bourque, vicaire.
1 *Desserte* : Douglstown.
1863. — *Congrégation de Notre-Dame* (de Montréal).
- Paquetville (*St-Augustin*), Gloucester, N.-B. :
M. Romain Robichaud, curé.
- Petit-Rocher (*St-Polycarpe*), Gloucester, N.-B. :
M. John Carter, curé.
1 *Desserte* : Mill Stream.
- Pokemouche-en-haut, Gloucester, N.-B. :
M. John Wheten, curé.
- Pokemouche-en-bas, Inkerman, Gloucester, N.-B. :
M. A. Trudel, curé.
- Red-Bank (*St-Thomas*), Northumberland, N.-B. :
M. Peter-V. Duffy, curé.
2 *Dessertes* : Écl-Ground (*St-Joachim*), village indien et Derby.
- Renous-Bridge (*Ste-Brigitte*), Northumberland, N.-B. :
MM. E.-S. Murdoch, curé ; A. Babineau, vicaire.
2 *Dessertes* : Chelm-ford, Millerton.
- Richibouctou (*St-Louis*), Kent, N.-B. :
M. J.-J. McLaughlin, curé.
1 *Desserte* : Big Cove (*Ste-Anne*), village Indien.

CURES DU DIOCÈSE DE CHATHAM — *Suite.*

Rivière Jacquet, Restigouche, N.-B.

M. Thomas Fitzgerald, curé.

Rogersville (*St-François de Sales*), Northumberland, N.-B. :

Mgr Marcel-F. Richard, curé.

Pères Eudistes : Très Rév. P.-M. Dagnaud, Provincial pour le Canada ; RR. PP. Eug. Méry le Beuve, sup. ; Gustave Bondel, E. Régnault, Joseph Sébillet, Joseph Laizé.

1 *Desserte* : Rosaireville (*N.-D. du S Rosaire*).

1902. — *Monastère de Notre-Dame du Calvaire* (Trappistes) : RR. PP. Antoine, sup. ; Stanislas, Jean, Timothée, Léon, Hippolyte, 8 frères.

1904. — *Monastère de Notre-Dame de l'Assomption* (Trappistines) : R. P. Jean, *o.c.r.*, aumônier.

Saint-André, (B. P. Chambord), Madawaska, N.-B., (F. 1903 — P. 1,000) :

M. Eloi Martin, curé.

Anciens curés et desservant : MM. Joseph Martin, 1903-1904. — Félix Dugal, curé de Drummoud, desservant, 1904-1905. — Joseph Martin, 1905-1907.

Sainte-Anne, Madawaska, N.-B., (F. 1872 — P. 1,000) :

M. Jacques Robichaud, curé.

Saint-Basile, Madawaska, N.-B., (F. 1792 — P. 2,341) :

Mgr L.-N. Dugal, v. G, curé ; M. Claude-J. Cyr, vicaire.

1873. — *Hôtel-Dieu de St-Joseph* (de Montréal) : hôpital, orphelinat, pensionnat et académie. MM. Jos. Pelletier et L.-A. Launière, anciens curés retirés.

2 *Missions* : Montagne Plate, Rivière Verte.

Anciens desservants : MM. Jos. Pâquet, curé de l'Isle Verte, 1792-1793. — Frs Ciquard, P. S. S., miss. du Nouv. Brunswick, résidant à St-Basile, 1794-1798. — Michel Amiot, curé de St-André de Kamouraska, 1799. — Frs Vézina. — (do), 1800 - 1802. — Jos. Dorval (do), 1803-1804.

Anciens curés : MM. Chs Hott, 1804-1806. — Michel Amiot, curé de St-André de K., dess., 1807-1808. — Jean-Bte Kelly, 1808-1810. — Ls Raby, 1810-1813. — Ls-Marcoux, 1813-1818. — André-Toussaint Lagarde, 1818-1821. — Michel Ringuet, 1821 - 1826. — Elie-Sylvestre Sirois - Duplessis, 1826 - 1831. — Frs-Xavier-Romuald Mercier, 1831-1835. — Antoine Langevin, V. G. 1835-1857. — Hugh McGuirk, 1857-1869. — RR. PP. Jean-Bte Doucet, C. S. C., 1869-1871. — Georges-Théodule Dugal, C. S. C., 1871-1875. — MM. Jos.-Trefflé Cordier, 1875-1876. — Thomas-Francis Barry, V. G., 1876-1880.

Saint-Charles-Borromée, Kent, N.-B. :

M. W.-W. Venner, curé.

1 *Desserte* : Bass-River (*Saint-Barthélemy*).

Saint-François-Xavier (B. P. St-François de Madawaska), Madawaska, N.-B. :

M. Is.-Norbert Dumont, curé.

1 *Desserte* : Connors.

Anciens missionnaires et curés : MM. P. Dionne et Chs Swéron de St-Luce, Maine, 1859-1864. — D.-S. McDonald, 1864-1867. — Jos.-A. Roy, 1867-1873. — RR. PP. J.-C. Ethier, C.S.C., 1873-1875. — Jean-Bte Bazoge (id.), 1875-1876. — Jos. Pelletier, 1876-1885. — Jos. Martin, 1885-1886. — Phidyme Paradis, 1886-1889. — Antoine Comeau, 1889-1890.

CURES DU DIOCÈSE DE CHATHAM — *Suite*.

Saint-Hilaire, Madawaska, N.-B., (F. 1809 — P. 1,600) :

M. Antoine Comeau, curé.

Saint-Ignace, Kent, N.-B. ; M. Téléphore Lambert, curé.

Saint-Isidore, Gloucester, N. B. :

MM. Geo. Bernier, curé ; Louis Gagnon, a. c., retiré.

Saint-Jacques, Madawaska, N.-B., (F. 1867) :

M. Maxime Babineau, curé.

Anciens desservants : MM. Hugh McGuirk, curé de St-Basile, 1867-1869. — RR PP. Jean-Bte Doucet, C. S. C. (do), 1869-1871. — Geo.-Théod. Dugal, C. S. C. (do), 1871-1875. — MM. Jos.-Trefléé Cordier (do), 1875-1876. — Thos.-Francis Barry, 1876-1880. — Ls-Côme D'Amours, 1880-1892.

Saint-Léonard, Madawaska, N.-B. :

M. Jos.-A. Babineau, curé.

Saint-Louis-des-Français, Kent, N.-B. :

M. T. Nadeau, curé.

1874. — *Congrégation de Notre-Dame* (de Montréal).

Saint-Paul, Lower Caraquet : desservi de Caraquet, par le R. P. P. Pelletier, *Éud.*

Sainte-Thérèse, Gloucester, N.-B. :

M. Wilfrid-E. Sormany, curé.

1 *Desserte* : Patrick's Landing.

Shippegan (*St-Jérôme*), Kent, N.-B. :

M. Thos. Albert, curé.

Tobique : M. F. Ryan, curé.

3 *Dessertes* : Rangers, Red Rapids et Plaster Rock.

Tracadie (*St-Jean-Baptiste et St-Joseph*), Gloucester, N.-B., (F. 1806) :

MM. Jos.-M. Levasseur, curé ; D. Robichaud, vicaire.

1868. — *Religieuses Hospitalières de St-Joseph* (de Montréal).

1 *Desserte* : Portage River.

Anciens missionnaires : MM. René-Pierre Joyer, 1806-1807. — Urbain Orfroy, 1807-1810. — Frs-Mathias Huot, 1810 - 1814. — Philippe-Auguste Parent, 1814-1817. — Thomas Cooke, 1818-1823. — Frs-Ls Lefebvre de Bellefeuille, 1823 - 1829. — Ls-Théophile Fortier, 1829 - 1831. — Joseph Couture, 1831-1833. — Jean-Marie Madran, 1837-1839. — Hector-Antoine Drolet, 1839-1842.

Anciens curés : MM. Frs-Xavier-Stanislas Hianveu - Lafrance, 1842 - 1852. — Ferdinand Gauvreau, 1852-1871. — Jos.-Auguste Babineau, 1871-1903.

Upper-Baie-du-Vin (*Ste-Marguerite*), Northumberland, N.-B. :

M. Édmond Pattenaude, curé.

2 *Dessertes* : Konchibouguac (*St-Jacques*), Baysides (*Apparition de S. Michel*).

PRÊTRE ABSENT :

M. Fidèle Babineau, Arizona.

PRÊTRES RETIRÉS :

MM. Hugh McGuick, Hôtel-Dieu de Chatham.
Jos. Pelletier, Hôtel-Dieu de St-Basile.
Jos. Théberge, Neguac.
Louis Gagnon, St-Isidore.
Jos. Martin, Fraserville, P. Q.
L.-A. Launière, Hôtel-Dieu de St-Basile.

DECES EN 1910 :

M. J.-Ernest D'Amours, aux Trois-Pistoles, diocèse de Rimouski,
le 10 décembre.

R. I. F.



VII.—Province Ecclésiastique de Saint-Boniface (Man.)

Erigée par Pie IX le 22 septembre 1871.

Elle comprend trois diocèses : Saint-Boniface, Saint-Albert et Prince Albert, et trois vicariats apostoliques : Athabaska, MacKenzie et Keewatin.

1er concile provincial à Saint-Boniface, du 16 au 24 juillet 1889.

I. DIOCESE DE SAINT-BONIFACE (MANITOBA) (*Sancti Bonifacii*).

Erigé en Evêché suffragant de Québec, en 1847, et en Archevêché, le 22 septembre 1871.

MGR J.-N. PROVENCHER
1er évêque

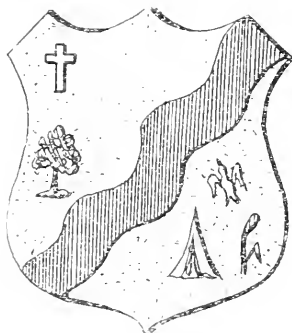

Pinguescent. Speciosa. Deserti.

MGR ALEX.-ANT. TACHE
2e évêque

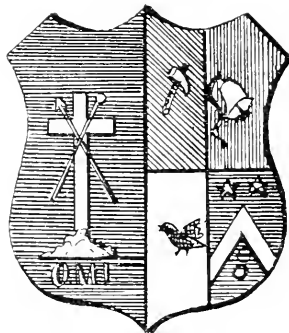

Pauperes. Evangelisatur.

CIRCONSCRIPTION :

La province de Manitoba. La partie du district de l'Assiniboia à l'est du 109ème degré de longitude ouest, dans la nouvelle province de Saskatchewan, la partie de Keewatin à l'est du Fleuve Nelson, et la partie d'Ontario à l'ouest du 91ème degré de longitude ouest.

POPULATION :

Catholiques (Rite latin)	78,073
Catholiques (Rite ruthène)	45,000
Total	123,073
Prêtres séculiers	96
Religieux (prêtres)	130
Total	235

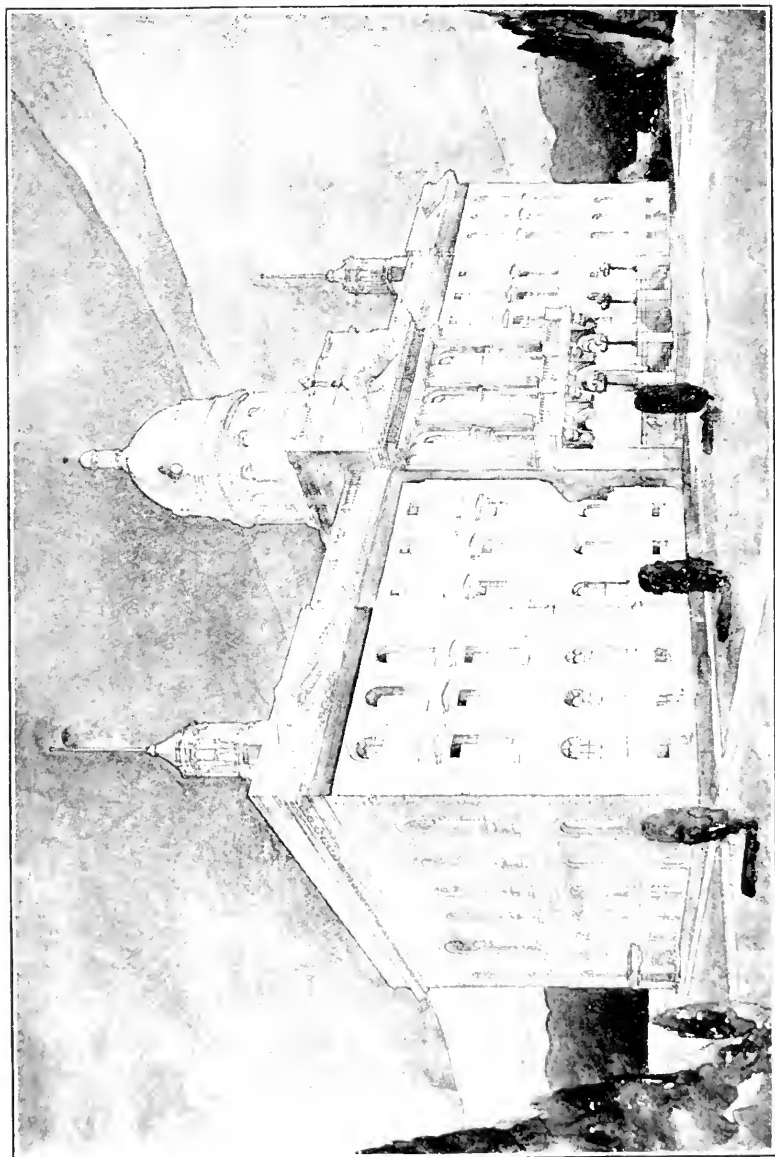

Séminaire de Saint-Boniface

J. O. Turgeon, architecte.

INSTITUTIONS :

Collège..	I
Petit Séminaire..	I
Couvents..	30
Eglises avec prêtres résidant..	104
Chapelles de Mission..	100
Eglises ou chapelles des Ruthènes du rite ruthène..	60
Hôpitaux..	3
Hospice..	I
Maternité..	I
Crèche..	I
Orphelinats..	3
Ecole industrielle (Indiens)..	1
Ecoles pensionnats (Indiens)..	9

MGR L.-P.-A. LANGEVIN
3e évêque

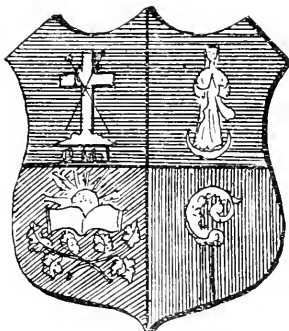

Depositum Custodi

ARCHEVEQUE ACTUEL, (2ème) :

S. G. Mgr Louis-Philippe-Adélarde LANGEVIN, de la Congrégation des Oblats de Marie-Immaculée, né à Saint-Isidore, comté de Laprairie, le 23 août 1855 ; ordonné le 30 juillet 1882, élu archevêque de Saint-Boniface le 8 janvier 1895, sacré dans la cathédrale de Saint-Boniface le 19 mars suivant.

ÉVÊQUES PRÉDÉCESSEURS :

S. G. Mgr Joseph-Norbert Provencher, né à Nicolet le 12 février 1787, ordonné le 21 décembre 1811, sacré évêque titulaire de Juliopolis le 12 mai 1822, auxiliaire de l'évêque de Québec, nommé vicaire apostolique du Nord-Ouest en 1844, et premier titulaire de Saint-Boniface en 1847, décédé le 7 juin 1853.

S. G. Mgr Alexandre-Antonin TACHÉ, de la Congrégation des Oblats de Marie-Immaculée, né à Fraserville (Témiscouata), le 23 juillet 1823, ordonné prêtre le 12 octobre 1845, élu évêque d'Arah et coadjuteur (*cum futura successionem*) de Mgr Provencher le 24 juin 1850, sacré à Viviers (d'Ardèche, France) le 23 novembre 1851, devenu évêque de Saint-Boniface le 7 juin 1853; étant alors dans une mission lointaine du diocèse, il n'a pris possession solennelle de sa cathédrale que le 5 novembre 1854; élu premier archevêque le 22 septembre 1871, à l'érection du diocèse en métropole; décédé le 22 juin 1894.

ARCHEVÊCHÉ. — S. G. Mgr L.-P.-A. Langevin, *o.m.i.*, S. Th. D.; Vicaire-Général: Mgr F.-A. Dugas, prot. Ap.; Chancelier et procureur: M. A. Béliveau, S. Th. D.; Secrétaire: M. J.-H. Prud'homme, S. Th. D., D.D.C.; 1er Assistant Proc.: M. T. Paré; 2ème Assist. Proc.: M. C.-N. Deslandes; R. P. D. Dandurand, *o.m.i.*, D.-J.-A. Lamy J. Messier et C. Mahieu.

VILLE DE ST-BONIFACE.

CATHÉDRALE SAINT-BONIFACE: Mgr F.-A. Dugas, curé; MM. D.-J.-A. Lamy, 1er vicaire; J. Messier, junior, 2ème vicaire (F. 1818—P. 4,580).

Missions: Stony Mountain (Pénitencier), M. A. Béliveau, aumônier, S. Th. D.

1860. — Saint-Vital, Ecole: *Sœurs Grises* (de Montréal).

INSTITUTIONS :

1879. — Collège St-Joseph de St-Boniface (sous la direction des RR. PP. Jésuites depuis septembre 1885): RR. PP. J. Carrière, *s.j.*, recteur; J. Blain, *s.j.*, Préfet des Études; M. Arcand, *s.j.*, Préfet de discipline; S. Proulx, *s.j.*, Ministre; F.-X. Robichaud, Procureur; Ph. Bournival, *s.j.*, Th. Hudon, *s.j.*, J. F. Cox, *s.j.*, J. McDonald, *s.j.*, R. Vandandaigne, *s.j.*, W. Tessier, *s.j.*. De plus 10 Scolastiques, 10 Coadjuteurs, 3 Petits Frères de Marie, 3 Séminaristes et 3 Professeurs laïques.

Sœurs Grises (de Montréal) :

1844. — *Maison vicariale et noviciat* : }
1872. — *Hôpital de Saint-Boniface* : } M. J. Messier, senior,
1900. — *Hôpital St-Roch* : } aumônier.
1858. — *Hospice Taché*, (orphelines et vieillards) : Rév. P. D. Dandurand, *o.m.i.*, aumônier.

1898. — *Sœurs des SS. NN. de Jésus et de Marie*. — Pensionnat et école: M. N. Bellavance, aumônier.

1905. — *Oblats de Marie Immaculée*. — Juniorat de la Ste-Famille. — R. P. C. T. Camper, *o.m.i.*, sup.; RR. PP. J. Magnan, *o.m.i.*, directeur des junioristes; Louis Gladu, *o.m.i.*, directeur de "L'Ami du Foyer"; Z. Gascon, *o.m.i.*, M. Blais, *o.m.i.*, J. Caron, *o.m.i.*

1899. — *Frères de la Société de Marie*. — Académie Provencher.

1905. — *Miss. Oblates du Sacré-Cœur et de Marie Immaculée*. Maison-Chapelle: Noviciat.

1909. — Jardin de l'enfance à la Maison-Chapelle.

1905. — *Sœurs Filles de la Croix de St-André* (La Puye, France).
Soin de l'Archevêché.

1909. — Petit Séminaire : M. J. Joubert, directeur.

Anciens missionnaires et curés de la Cathédrale de Saint-Boniface : Mgr Joseph-Norbert Provencher. — MM. Sévère-Joseph-Norbert Dumoulin, 1818-1823. — Thomas-Picard-Destroismaisons, 1820-1824. — Jean Harper, 1824-1831. — François Boucher, 1829-1832. — Charles Edouard Poiré, 1832-1833. — Jean-Baptiste Thibault, 1833-1838. — Arsène Mayrand, 1838-1845. — François Lafêche, 1845-1853. — RR. PP. Bermond, *o.m.i.*, 1853-1857. — J.-M. Lestanc, *o.m.i.*, 1857-1870. — M. Geo. Dugas, 1870-1878. — Alphonse A. Cherrier, 1878-1881. — Joseph Dufresne, 1881-1884. — Julien Doucet, 1884-1885. — François-Azarie Dugas, 1885-1889. — Joseph-Antoine Messier, 1889-1899.

CURES ET MISSIONS DU DIOCESE DE ST-BONIFACE.

Allan (*St-Louis de Gonzague*), Curzon, P. O., Sask., Young, Eigenheim, Watrous, Hanley, Out-Look, Kenaston, Prairie Ronde, Beaver Creek. Desservi de Saskatoon.

Aubigny (*St-Antoine*), Provencher, Man., (F. 1903 — P. 26) :
M. J.-Mathias Desrosiers, curé.

Austin (*St-Austin*) : desservi du collège St-Boniface.

Auvergne (*N.-Dame d'*), Maple Creek, Sask., (F. 1908 — P. 500) :
M. M.-A. Royer, curé.

Balgonie (*St-Joseph*), Sask., (F. 1894 — P. 408) :
M. Chs-R. Van de Velde, curé.

Mission : (P. 337), St. Peter.
M. Erastus-Anne-Joachim Proth.

Anciens missionnaires et curés : MM. Erastus-Anne-Joachim Proth, J. Zerbach, 1904. — RR. PP. Marc Kasper, *o.m.i.*, 1904. — Jos.-Louis Laufer, *o.m.i.*, 1905. — MM. Joseph Luyten, 1905. — Antoine Janssen, 1906-1908.

Beauséjour (*Saint Paul*), Man., (F. 1905 — P.) :
M. A. Poloska, curé.

Missions : Broken Head (*SS. Pierre et Paul*), Whitemouth (*S. Augustin*).

Ancien curé : M. Roch Margos, 1905-1910.

Benchonzie (*St-Joseph*), Sask., (F. 1909 — P. 400) :
M. J. Vorst, curé.

Mission : Székelyöld.

Bonsecours (B. P. Mutrie, Sask.) :
M. H. Metzger, curé.

Bourassa (*Ste-Germaine Cousin*), Sask., (Souris Valley, P. O.), (F. 1906 — P. 383) :
M. L. Nadeau, curé.

Brandon (*St-Augustin de Cantorbéry*), Brandon, Co., Man., (F. 1883 — 682) :
RR. PP. A. Caron, C. SS. R., sup. et curé ; O. Liétaert, J. Decene, S. Mayer, assistants.

CURES ET MISSIONS DU DIOCÈSE DE ST-BONIFACE — *Suite.*

1899. — Couvent : *Sœurs de N.-D. des Missions* (de Lyon, France).
Missions (P. 400) : Souris (*N.-D. du Perp. Secours*), Rapid City
 (St-Fulstan), Minnedosa, Carberry, Forrest, Oak River,
 Hamiota, Beresford, Menteith, Fairfax, Carroll, Kennay,
 Alexander, Chater, Douglas, Sewell, Melbourne, Sidney.
- Anciens missionnaires et curés* : RR. PP. Jean-Baptiste Baudin, O.M.I., de
 Winnipeg, 1881-1882. — Joseph Robillard (idem), 1882-1888. — J.-A.
 MacDonald, S.J., 1888-1891. — MM. Onésime-Dosithée Bourdeau, 1891-
 1894. — C.-A. Poissant, 1894-1895. — Alphonse-J. Lemieux, desservant,
 1895. — Wilfrid-L. Jubinville, 1895-1898. — RR. PP. G.-M. Godts, 1898-
 1904. — Pierre Girard *ad interim*, 1904. — F. Borgonie, 1904. — Joseph
 Billiau, 1904-1906. — Henri Rietvelt, 1906-1910. (Ces 5 derniers de la
 Congrégation du Très Saint Rédempteur).
- Bruxelles (*St-Gérard*), Macdonald, Man., (F. 1892 — P. 332) :
 M. M.-H. Heynen, curé.
Missions (P. 45) : Glenboro et Swan Lake.
- Anciens curés missionnaires* : M. Joseph Wilhems, 1892-1897. — Le même,
 curé de St-Alphonse, desservant, 1897-1899.
- Camperville (*N.-D. des Sept Douleurs*), Dauphin, Man., (F. 1892 —
 P. 546) :
 RR. PP. A. Chaumont, *o.m.i.*, principal ; Joseph-W. Chaumont,
o.m.i., Joseph-Louis De Grandpré, *o.m.i.*
- École pensionnat (sauvages).
 1898. — *Sœurs Franciscaines Miss. de Marie* (de Rome).
Missions : Rivière-Poule-d'Eau (*N.-D. de l'Assomption*), Elphinston.
- Anciens missionnaires résidents* : RR P.P. J.-A. Dupont, O.M.I., 1886-1894.
 Adélar-Joseph Chaumont (idem), 1894-1901. — P. Bousquet (idem),
 1901-1904. — A.-J. Chaumont (idem), 1904-1905. — A. Ruelle (idem),
 1905-1906.
- Cartier, Provencher (B. P. St-Adolphe), Man. :
 1902. — Maison des Fils de Marie-Immaculée ou Missionnaires de
 Chavagnes : RR. PP. Esprit Mercier, sup. ; Charles Loriau,
 économiste ; Jules Chaigne, Alfred Mollé, Marcellin Picherit et
 Joseph Barraud, 5 frères.
- Cedoux (*Sainte-Trinité*), Sask., (F. 1908 — P. 418) :
 M. R. Margos, curé.
Ancien curé : M. J.-A. Poloska, 1908-1910.
- Danesmoor, Sask., (F. 1908 — P. 106) :
 M. Th. Jacquet, miss.
- Dauphin (*St-Viateur*), Dauphin, Man., (F. 1907 — P. 125) :
 M. J. Duffy, curé.
Missions (P. 80), Swan River (*St-Colomban*), Barrows, Garland,
 Ethelbert, Minitonas et Red Deer Lake.
- Anciens missionnaires* : R. P. Jules Decorby, O.M.I., de Fort Pelly, 1897. —
 MM. Louis de Gonzague Bélangier, 1902. — Adolphe Beaugard, 1902-
 1904. — R. P. Honoré Houle, C.S.V., 1904-1906. — Louis-Evariste Lauzon,
 C.S.V., 1906-1910.
- Dumas (*N.-Dame de l'Espérance*), Sask., (F. 1908 — P. 110) :
 M. H. P. metier, curé.
Missions : Kennedy, Moose-Mountain.
- Ancien curé* : M. Rodolphe Charles-Alexandre Dumoulin, 1908-1910.

CURES ET MISSIONS DU DIOCÈSE DE ST-BONIFACE — *Suite.*

Dunrea (*St-Félix*), Souris, Man., (F. 1892 — P. 252) :

M. W. Jubinville, curé.

Missions : (P. 210), Deloraine (*St-Antoine de Padoue*), Boissevain,

Belmont et Hohenfeld, Lac Blac, Killarney, Lena.

Anciens missionnaires jusqu'à 1899 : MM. T. Campeau, F. Turcotte.

Élie (*T. S. Sacrement*), Macdonald, Co., Man., (F. 1904 — P. 400) :

M. R. Boivin, curé.

1905. — École : *Sœurs de N.-Dame des Missions* (de Lyon).

Ancien desservant : M. T. Campeau, curé de St-Eustache, 1904-1907.

Ancien curé : M. Joseph-Alfred Camirand, 1907-1908.

Emerson (*S.-C. de Jésus*), (F. 1883 — P. 95), desservi par le R. P.

C.-A. Comeau de Ste-Marie de Winnipeg.

Esterhazy (*N.-D. des Victoires*), Sask., (F. 1905 — P. 293) :

Desservi de Landshut.

Missions (P. 210) : Dongola et Grove Park ; Langenberg.

Estevan (*St-Jean-Baptiste*), Sask., (F. 1903 — P. 430) :

R. P. Oscar Kuonen, *m. s.*, curé.

Missions (P. 280) : Roche percée, Hirsh, Frobisher, Coalfield,

Marienthal (*St-Cunégonde*), Oxbow (*St-Joseph*).

Anciens curés : M. Joseph Luyten, 1902-1905. — R. P. Auguste Dupraz, missionnaire de la Salette, 1905-1907. — Marius Michel, *M. S.*, 1907-1910.

Fannystelle (*S.-C. de Jésus*), Macdonald, Man., (F. 1890 — P. 229) :

M. Joseph Poitras, curé.

Ancien missionnaire : M. Léon Muller, 1889.

Anciens curés : MM. Noël Perquis, 1891-1895. — Louis Lebrault, 1895-1901.

— Rémi Gimbart, 1901-1902. — Aldéric Bastien, de l'archevêché de St-Boniface, desservant, 1902. — Joseph-Paul-Adrien Perreault, 1902-1910.

Forget (*N.-D. de la Salette*), Sask., (F. 1899 — P. 332) : R. P. J.

Morard, *m. s.*, sup ; RR. PP. A. Sorrel et Fr. R. Gerboud, *m. s.*, assistants.

1905. — Couvent et noviciat : *Sœurs de la Croix*, de Murinais, (Grenoble, France).

Missions (P. 150) : Arcola, Carlyle, Dalesboro, Coteau, Creechman, Stoughton, Cannington, Gap View, Heward, Filmore, Tyvan, Osage.

Fort Alexandre (*St-Alexandre*), Selkirk, Man., (F. 1890 — P. 333) :

RR. PP. Ph. Vales, *o. m. i.*, sup ; Geo. Geelen, *o. m. i.*

1905. — *École pensionnat* (sauvages) : *Sœurs Filles de la Croix de St-André*, (La Puye, France).

Missions (P. 94) : Berens River, Hole River, Bad Throat, Balsam Bay, Black River.

Anciens missionnaires (O. M. I.) : RR. PP. Joachim Allard, 1876-1880. — J.-A. Dupont, 1880-1885. — Louis Lebret, 1885-1889. — Joseph Magnan, 1889-1890. — L. Lebret, 1890-1894. — Josp Magnan, 1894-1895.

Fort Francis (*N.-Dame du Perp. Secours*), Rainy River, Ont., (F. 1889 — P. 174).

R. P. M.-F. Costiou, *o. m. i.*, curé.

CURES ET MISSIONS DU DIOCÈSE DE ST-BONIFACE — *Suite*.

Missions (P. 47) : Mine Center, Atikokan, Big Fork, Bear's Pass
Farrington.

Anciens missionnaires de passage (O. M. I.) : RR. PP. J.-M. Le Stang, Albert
Lacombe, M. R. Giroux, RR. PP. Marcoux, Richer, O. M. I.

Anciens curés : RR. PP. Charles Cahill, O.M.I., 1893-1896. — Jean-Baptiste
Baudin (idem), 1895-1896. — M. J.-C. St-Amand, 1896-1899. — RR.
PP. Joachim Allard, O.M.I., 1899-1905. — E. Croisier (idem), 1905-
1906.

— *École pensionnat (sauvages). Sœurs Griscs (de Montréal).*
R. P. M. Kalmès, o.m.i., principal de l'école et missionnaire
à Coutchichim (*Ste-Marguerite*), etc.

Gimli (*SS. Cyrille et Méthode*), Selkirk, Man., (F. 1905) :

M. Titus Wojnowski, curé.

Missions Polonaises : St-Antoine de Padoue ; N-Dame du Mont-
Carmel ; Immaculée Conception ; S. Pierre et S. Paul.

Glenavon (*St-Patrice*), Sask., (F. 1909 — P. 100) :

M. F. Pander, curé.

Missions (P. 450) : Candiac (*St-Joseph*), Kipling (*Ste-Anne*),
Greufel (*St-Columbkil*).

Grande Clairière (*St-Jean*), Souris, (F. 1888 — P. 303) :

MM. H.-A. Benoit, curé ; Paul-Emile Halde, vicaire.

1898. — Couvent : *Sœurs de N.-D. des Missions (de Lyon)*.

Missions (P. 284) : Deleau (*St-Jérôme*), Pipestone Hartney, Na-
pinka, Melita, Pierson, Lander, Belleview.

Anciens curés : MM. Jean Gaire, 1888-1903. — Jean-Lambert Hella, 1903-1904.
— Delphis-Adolphe Beaugard, 1904-1910.

Gravelbourg (*Ste-Philomène*), Sask., (F. 1907 — P. 324) :

M. Arthur Magnan, curé.

M. L.-P. Gravel, missionnaire colonisateur.

Missions (P. 71) : Courval, Lafèche.

Anciens missionnaires de passage avant 1906 : MM. Ls-Piétro Gravel, Al-
phonse Lemieux, curé de Willow Bunch, et Marie-Albert Royer, curé de
Notre-Dame d'Auvergne, 1906-1908.

Grayson (*N.-D. de Bonsecours*), Sask., (F. 1907 — P. 1125) :

RR. PP. J.-M. Kasper, o.m.i., curé ; L. Gabriel, o.m.i., assist.,
E. Hesse, o. m. i., assist., P. Funke, o. m. i., assist., Théo.
Lorissen, o.m.i., assist.

Missions (P. 810) : Killaly (*Ste-Élisabeth*) ; Mariahilf (*S. Nom de
Marie*) ; Lemberg (*St-Michel Archange*) ; Dysart (*St-Jean-
Baptiste*) ; Cupar (*St-Patrice*) ; Kronsberg (*St-Henri d'Alle-
magne*) ; Southey, Govan, Nokomis, Christina, Wolfsheim,
Wakefield.

Anciens missionnaires : M. F. Woodcutter, 1899-1900. — RR. PP. P. J. de
Bresson, de l'Ordre des Prémontrés, 1900-1901. — Albert Kulavy, O. M. I.,
1901-1902. — Aug. Sufka, O. M. I., 1902-1903.

Gretna (*St-Fr. d'Assise*), Morden (*St-Jean l'Évangéliste*), Winkler et
Altona, Man., (P. 262) :

Desservis de l'église St-Joseph, Winnipeg.

Gull Lake (*Ste-Anne*), Sask., (F. 1909 — P. 270) :

M. A. Dufresne, missionnaire

Missions (P. 600) : Herbert, Illeburn, Mahoney, L'Heureux et
Villeroy.

CURES ET MISSIONS DU DIOCÈSE DE ST-BONIFACE — *Suite.*

Hun^s Valley (*Ste-Elisabeth de Hongrie*), Dauphin, Man., (F. 1903 — P. 387) :

M. J. Szjanowski, curé.

Anciens missionnaires : M. l'abbé Proth, 1886. — RR. PP. Agapit Page, O. M. I., 1886-1898. — Ach. Delaere, C. SS. R., 1898-1903.

Anciens curés : MM. Ernest Kostorz, 1er prêtre résidant, 1903-1905. — Antoine Poloska, 1905-1910.

Isle des Chênes (*N.-D. de la Miséricorde*), Provencher, Man., (F. 1905 — P. 235) :

M. E.-A. Chamberland, curé.

Anciens curés : MM. Jos.-Alfred Camirand, 1905-1907. — Camille-Wilfrid Lalonde, 1907-1910.

Kaposvar (*L'Assomption*), Sask., (F. 1888 — P. 380) :

M. J. Pirot, curé.

Mission (P. 278) : Stockholm (*Ste-Elisabeth de Hongrie*).

Keewatin (*St-Louis*), Algoma, Ont., (F. 1899 — P. 174) :

R. P. Page, *o. m. i.*

Anciens missionnaires : En août 1845. Première messe célébrée au Pays d'en Haut, célébrée à Keewatin, par le R. P. Aubert, O. M. I., accompagné du Frère A. Taché. — RR. PP. Albert Lacombe et Joachim Allard, 1880-1886. — Jean-Baptiste Beaudin, 1886-1889. — Téléphore Campeau, 1890. — Jean-Baptiste Dorais, 1892. — Moïse Blais, J.-Georges et Zacharie Lacasse, 1894-1897. — J.-E.-A. Thibeau, 1898. — M. Jos.-Henri Forbes, 1899-1901. — R. P. Jean-Baptiste Beaudin, O. M. I., 1901-1905.

Anciens curés : MM. Rodolphe Dumoulin, premier prêtre résidant, 1905-1906. — Mastai Mireault, 1906-1910. — Charles Caron, 1910.

Kenora (*Notre-Dame du Portage*), Algoma, Ont., (F. 1881 — P. 890) :

RR. PP. J.-W. Vézina, *o. m. i.*, sup., curé ; C. O'Dwyer, *o. m. i.*, Joseph Therrien, *o. m. i.*, assistants.

1898. — École Saint-Antoine (sauvages). *Sœurs Grises* (de Montréal. R. P. P. Bousquet, *o. m. i.*, principal-réal) :

1903. — Hôpital St-Joseph : *Sœurs de la Providence* (de Montréal) :

R. P. J.-B. Dorais, *o. m. i.*, aumônier ; M. Chs Caron, malade.

1903. — École : *Sœurs de la Présentation* (de St-Hyacinthe).

Missions : Norman (P. 220) : (*N.-D. du S. Cœur*) : Wabigoon, District du Lac des Bois (Ont.), Grassy, Narrows, Réserve des Sables, Lac Seul, Wabasimong, Obahkang, Ignace (Ont.) (sauvages 300).

Anciens missionnaires et curés (O. M. I.) : RR. PP. Albert Lacombe, 1883. — Jean-Baptiste Beaudin, 1886-1895. — Moïse Blais, 1895-1896. — Joseph-Urgel Poitras, 1896-1901. — Léon Favreau, 1901-1902. — Pierre Edmond Gendreau, 1902-1906. — Alphonse Hartmann, 1906-1908.

Labroquerie (*St-Joachim*), Provencher, Man., (F. 1883 — P. 766) :

M. Alex. R. Giroux, curé.

Ancien desservant : M. Jacques-Raymond Giroux, curé de Ste-Anne des Chênes, 1880-1884.

Anciens curés : MM. François-Xavier Guay, 1884-1885. — J. R. Giroux, desservant, 1885-1886. — Pierre Pelletier, 1886-1893. — J.-R. Giroux, desservant, 1889.

CURES ET MISSIONS DU DIOCÈSE DE ST-BONIFACE — *Suite*.

Lac Pelletier (Sask.). Vacant.

1901. — Ecole pensionnat (sauvages) : *Sœurs de St-Joseph* (de St-Hyacinthe).
Mission : Lezard's Point (P. 24).

La Salle (*St-Hyacinthe*), Macdonald, Man., (F. 1890 — P. 303) :
M. P.-S. Gendron, curé.

Ancien curé : M. Agapit-Charles Beaudry, 1889-1893.
Ancien desservant : M. Elie-B. Rocan, 1895-1901.

Landshut (*N.-Dame de Grâce*), Sask., (F. 1909 — P. 209) :
M. Joseph Reindl. (Voir Esterhazy).

Laurier (*N.-D. des Victoires*), Dauphin, Man., (F. 1900 — P. 305) :
MM. Evariste Halde, curé ; J.-A. Halde, prêtre en repos.

Missions : McCreary (*N.-Dame de la Nativité*), (P. 164) ; Elliott
Glenella, Tenby, Plumas.

Anciens missionnaires, de 1894 à 1900 : RR. PP. Philippe Valès, O. M. I., Eug.
Lecoq, O. M. I., de Ste-Rose du Lac. Lord Douglass fondateur d'un orphelinat à Makinac ; M. Guaysford et le R. P. Philippe Geelen, O. M. I.
Anciens curés : R. P. André Enck, O. M. I., 1900. — MM. Pouliot, 1900. —
Benoît-Garand, 1900-1901. — J.-Albert-E. Rousseau, 1901-1907. — Arthur
Magnan, 1907.

Letellier (*St-Pie*), Provencher, Man., (F. 1879 — P. 452) :
MM. N. Putras, curé ; J.-E. Derome.

1902. — Convent : *Sœurs de N.-D. des Missions* (de Lyon).

Anciens missionnaires : MM. David Fillion, 1877. — Joseph Marcell, 1879-
1883. — Norbert-Charles Jutras, missionnaire résidant, de 1883 à 1886.
— Le même, résidant à Emerson, desservant, 1886-1889, époque de la
construction de l'église qui fut terminée en 1891, date de l'érection en
paroisse.

Lorette (*N.-D. de Lorette*), Provencher, Man., (F. 1877 — P. 567) :
M. J. Dufresne, curé.

1901. — Convent : *Sœurs de Saint-Joseph* (de St-Hyacinthe).

Anciens missionnaires, de 1873 à 1879 : MM. L.-R. Giroux, Jos-David Fil-
lion, Jos-Thomas Quevillion, Forget et autres.
Ancien curé : M. J.-G. Comings, 1879-1884.

Makinac (*St-Benoît*), Dauphin, Man., (F. 1896 — P. 132) :

Orphelinat St-Joseph : (New Southwark Home).

RR. PP. G. Ducharme, C.S.V. sup. ; L.-J.-R. Bellerose, C.S.V.,
7 frères.

Mission : Grandview.

Anciens missionnaires : Avant 1895, Makinac était desservi par les RR. PP.
Oblats de Ste-Rose. — MM. Benoît Garand, 1895-1896. — Lord Douglas,
1897-1900. — R. P. Eugène Lecoq, O. M. I., 1900-1902. — MM. Adolphe
Beauregard, 1902-1904. — Ls de G. Bélanger, 1904. — Joseph-Honoré
Houle, C.S.V., 1904-1910.

Mariapolis (*L'Assomption*), Macdonald, Man., (F. 1903 — P. 419) :
M. R. A. Rousseau, curé.

Missions (P. 71) : Rock Lake, Pilot Mound (*St-Grégoire*).

Anciens missionnaires : Avant 1903, Mariapolis était desservi par les curés
de St-Alphonse : MM. Téléphore Campeau, Noël Perquis, Gustave Wil-
hems et les chanoines réguliers de l'Immaculée Conception. Le premier
prêtre résidant a été le R. P. Dom Charles Deutschler, C. R. I. C., 1903-
1904, puis le R. P. Jean-Baptiste Morlat (idem), 1904-1906.

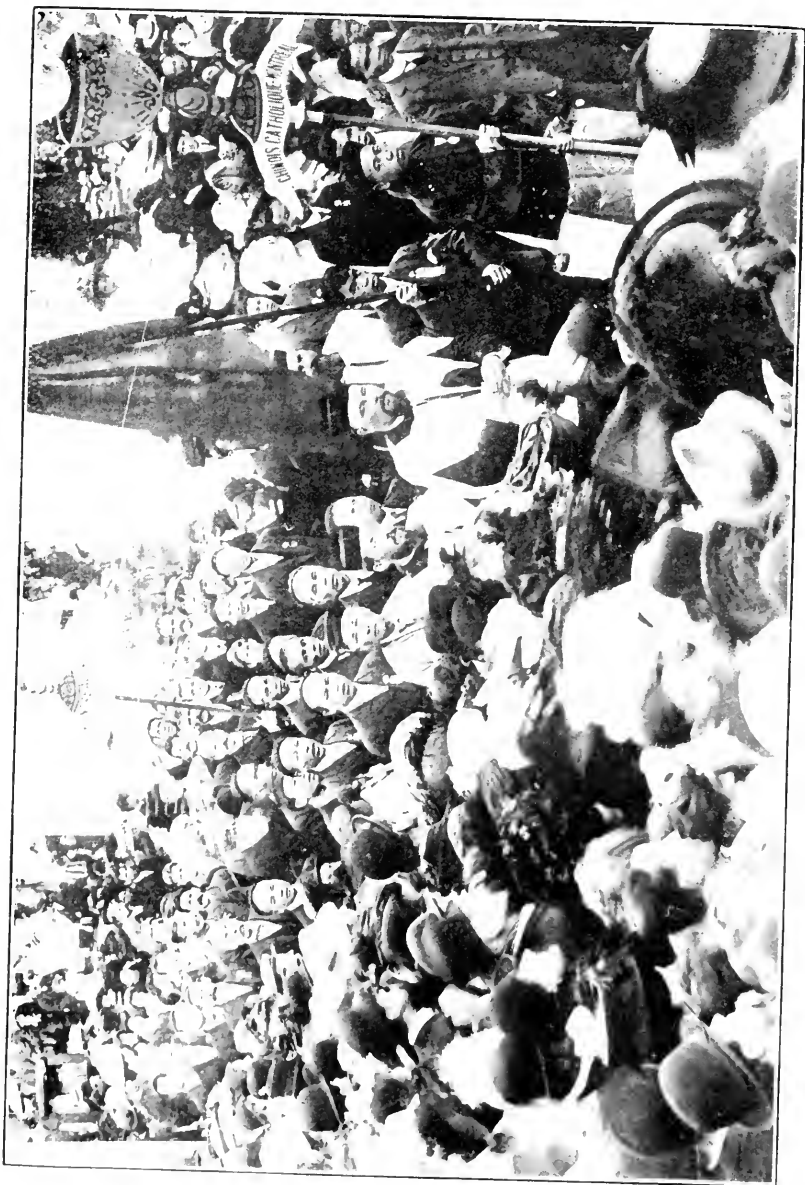

LE CONGRES EUCARISTIQUE.

La procession — Les Chinois.

CURES ET MISSIONS DU DIOCÈSE DE ST-BONIFACE — *Suite.*

- Marieval (*St-Cœur de Marie*), Sask., (F. 1897 — P. 437) :
R. P. Siméon Perreault, *o.m.i.*, curé ; C. Brouillette, *o.m.i.*
- Maryland (*N.-D. des Anges*), via Frobisher, Sask., (F. 1905 — P. 450) :
M. P. Schorr, curé.
Mission (P. 200) : Laudan (*St-Laudolf*) :
- Montmartre (*Sacré-Cœur*), Sask., (F. 1904 — P. 427) :
M. J.-A. Therriault, curé.
Mission (P. 426) : Leitz.
- Anciens missionnaires* : MM. J.-A. Roy, curé de Wolseley, 1893-1900. — Emmanuel Garon, 1900-1901. — C. Passaplan, 1901-1902. — Emmanuel Garon, 1902-1903.
- Moosejaw (*St-Joseph*), Sask. (F. 1907 — P. 400) :
M. François Woodcutter, curé.
Missions: Broderick, Outlook, Elbow, Brownlee, Eyebrow, Marqu's.
- Morden (*St-Fr. d'Assise*), desservi de l'église St-Joseph de Winnipeg.
- Morris (*St-Alfred*), Provencher, Man., (F. 1906 — P. 134) : Desservi de St-Jean-Baptiste.
- Notre-Dame de Lourdes, Macdonald, Man., (F. 1891 — P. 1,040) :
RR. PP. Dom Antoine Chalumeau, sup. et curé ; Dom Joseph Picod, maître des novices. Dom Paul Benoit, junior, professeur. Scolastiques, 7 ; convers, 2 ; Junioristes, 7.
1894. — Convent : *Les Sœurs des cinq plaies du Sauveur* (de Lyon).
Missions (P. 150) : Rathwell (*St-Monique*), St-Oyend, St-Lupicin, Treherne (*S. Cœur de J.*).
- Notre-Dame de toutes aides (via East Bay), Macdonald, Man. (F. 1906 — P. 190) :
Desservie de Ste-Rose du Lac.
- Oak Lake (*St-Athanase*), Brandon, Man., (F. 1889 — P. 174) :
M. A.-A. Bertrand, curé.
Missions (P. 112), Virden, Elkhorn, Lenore, Griswold, Alexander.
- Anciens missionnaires et curés* : MM. Jos.-Athanase-Alfred Bernier, 1887-1893. — Gabriel Cloutier, dess., 1893-1894. — C.-A. Poissant, dess., 1895. — Alphonse-J. Lemieux, 1895-1899. — Jean-Raphaël Lussier, 1899-1901. — Joseph-Georges Bouillon, 1902-1907. — Rodolphe Dumoulin, 1907-1909. — R. P. O. Lietaert, C.SS.R., dess. 1909.
- Oaknook (*SS. Anges Gardiens*), Man., (F. 1904 — P. 110) :
Desservie de Dauphin.
Mission : Gilbert Plains.
- Anciens desservants* : RR. PP. H. Houle et L.-E. Lauzon, C. S. V.
- Figuis (*St-Pierre*) : desservi par le R. P. C.-A. Comeau, *o.m.i.*, de Ste-Marie de Winnipeg.
- Pine Wood (*N.-D. du Chemin*), Algoma, Ont., (F. 1900 — P. 318) :
M. Ludger Bastien, curé.
Missions (P. 165), Stratton (*Immaculée Conception*), Emo, Barwick, Rapid River, Manito, Sutherland, Swift, Sleeman.
- Anciens desservants, missionnaires et curés* : MM. Zéphirin-Louis Chandonnet, 1896. — Jos-Clovis St-Amand, 1896-1907. — Jos-Eugène Derome, 1907. — Chs-Napoléon Deslandes, 1907. — Raoul-P.-E. Giroux, 1907-1909. — Arthur Dallaire, O. M. I., dess., 1909.

CURES ET MISSIONS DU DIOCÈSE DE ST-BONIFACE — *Suite.*

Portage La Prairie (*St-Cuthbert*), Portage la Prairie, Man., (F. 1882 — P. 300) :

M. J.-W. Arsenault, curé.

Missions (P. 103) : Newton Siding, McGregor, High Bluff, Burnside, Bagot, Neepawa, O'Gilvie, Gladstone, O'Donnell, Rignold, Rossendale.

Qu'Appelle (B. P. Lebrét), (*Sacré-Cœur de Jésus*), Sask. (F. 1865 — P. 370) :

RR. PP. J. Carrière, *o.m.i.*, curé ; Pierre St-Germain, *o.m.i.*, A. Dugas, *o.m.i.*, assists ; P. Étienne, *o.m.i.*, miss. des Sioux. J. Poulet, *o.m.i.*

1884. — *Sœurs Grises* (de Montréal).

École industrielle : RR. PP. Jo eph Hugonard, *o.m.i.*, sup. et principal ; A. Dallaire, *o. m. i.*, assistant-principal.

1899. — Couvent : *Sœurs de N.-D. des Missions* (de Lyon).

Missions : Réserve des Assiniboines (*N.-D. des Sept-Douleurs*) ; Réserve Paskwa (*N.-D. des Grâces*) ; Réserve des Sioux (*Saint-Joseph*) ; Réserve Pi-à-pot (*St-Grégoire Thaumaturge*) ; Montagne de Lime (*N.-D. des Anges*) ; Colonie Sauvage (*St-Félix de Valois*) ; Muscapeetun, **Katepwe**.

Anciens missionnaires : M. Jos-Noël Ritehot, 1865-1869. — RR. PP. J.-A. De-corby, O. M. I., 1867-1880. — Joseph Hugonard (idem), 1880-1884. — Louis Lebrét (idem), 1884-1886. — Jos-Prisque Magnan (idem), 1886-1901. — Paul Bousquet, (idem), 1901.

Rainy-River (*N.-D. du Bon Conseil*), Algoma, Ont., (F. 1904 — P. 530) :

M. Norbert Bellavance, curé.

Ancien missionnaire : M. J.-C. St-Amand, 1897-1904.

Anciens curés : M. Albert Meleux, 1904-1907. — Charles-Napoléon Deslandes, 1907-1911.

Raymore (Sask.) :

M. P.-J. Fresen, curé.

Régina (*N.-D. du S. Rosaire*), Sask., (F. 1886 — P. 2065) :

RR. PP. Iv.-Aug. Suffa, *o.m.i.*, sup., curé ; Aug. Kim, *o.m.i.*, J. Riedinger, *o.m.i.*, Frs.-X. Rapp, *o.m.i.*, assistants

1905. — Couvent : *Sœurs de N.-D. des Missions* (de Lyon).

1907. — Hôpital : *Sœurs Grises*.

Missions (P. 1,100) : St. Mary's, Arat (*Sacré-Cœur*) ; Milestone, Chamberlain, Crük, Davidson, Longlaketon, South Greifel (*St-Pie I'*), Lang, Rouleau, Lumsden, Disley, New Warren-Kronau.

Anciens missionnaires : et curés R. P. Pierre Saint-Germain, O. M. I., 1883. — M. L.-N. Larche, 1883-1885. — R. P. Joseph McCarthy, O. M. I., 1885-1886. — M. M. Damien Gratton, 1886-1891. — Joseph-André Caron, 1891-1894. — J. Sinnett, 1894-1895. — J.-E. Zerbach, 1896-1897. — Pierre St-Germain, 1897. (1897 à 1900 desservi de Balgonie). — A.-J. Van Heertum, O. P., 1900-1903.

Saint-Adélard, Selkirk (Via Teulon), Man. (F. 1003 — P. 161) :

M. A. Pouliot, curé.

Saint-Adolphe, Provencher, Man. (F. 1896 — P. 455) :

M. M. Mireault, curé.

CURES ET MISSIONS DU DIOCÈSE DE ST-BONIFACE — *Suite*.

1906. — Couvent : *Sœurs Filles de la Croix de St-André*. (La Puye, France).

Anciens curés : MM. Jos.-Eugène Derome, 1895-1897. — Ozias Corbeil, 1897-1898. — Wilfrid-Louis Jubinville, 1898-1899. — F. Turcotte, 1899-1902. Camille-Wilfrid Lalonde, 1902-1907. — Charles Caron, 1907-1910.

Saint-Agathe, Provencher, Man., (F. 1876 — P. 445) :
M. A. Bourret, curé.

1899. — Couvent : *Sœurs des SS. Noms de Jésus et de Marie* (de Montréal).

Anciens curés : MM. Jean-Baptiste Proulx, 1872-1874. — Jos.-David Fillion, 1874-1875. — C. Samoïsette, 1875-1891.

Saint-Alphonse, Macdonald, Man., (F. 1883 — P. 367) :

R. P. Dom Ch. Deutchler, *c.r.i.c.*, curé ; Dom Martin Kesler, *c.r.i.c.*

1899. — Couvent : *Sœurs des Cinq Plaies du Sauveur* (de Lyon).

Mission (P. 6) : Baldur.

Anciens missionnaires et curés : R. P. Théobald Bitsche, 1882-1883. — M. Lavoie, 1883-1884. — R. P. T. Bitsche, 1884-1885. — MM. Téléphore Campeau, 1885-1895. — Noël Perquis, 1895-1897. — G. Wilhems, 1897-1899, où la paroisse passa sous la direction des Chanoines réguliers de l'Immaculée Conception. — RR. PP. Augustin Roux, 1899-1901. — Etienne Riou, 1901-1904.

Sainte-Amélie, Dauphin, Man., (F. 1893 — P. 347) :

M. Jos.-Albert Bastien, curé.

Saint-Andrews, Moosomin, Sask., (F. 1888 — P. 312) :

M. D. Gillies, curé.

Saint-Anne des Chênes, Provencher, Man., (F. 1876 — P. 950) :

MM. L.-R. Giroux, curé ; C. Paillé, vicaire.

1883. — Couvent : *Sœurs Grises* (de Montréal).

Anciens desservants : RR. PP. Simonet, Lestane, Lefloch, Tissot, O. M. I., jusqu'à 1868. — M. L.-R. Giroux, desservant jusqu'en 1870 alors qu'il devint curé.

Saint-Antoine des Prairies (via Redvers), Sask., (F. 1902 — P. 278) :

M. A.-M. Ferland, curé

Anciens curés : MM. S.-Jules Vernay, 1902. — Le même, ré-idant à Saint-Maurice, desservant, 1902-1903 (3 mai), date de l'arrivée de M. Albert-Apollinaire-Moïse Ferland.

Saint-Charles, Macdonald, Man., (F. 1876 — P. 373) :

R. P. P.-É. Gendreau, *o.m.i.*, curé.

1898. — *Noviciat des Pères Oblats de Marie Immaculée*.

1906. — Couvent : *Missionnaires Oblates du Sacré-Cœur et de Marie Immaculée*.

Anciens curés : (Oblats de Marie Immaculée), RR. PP. Joachim Allard, v. g., 1868-1876. — Damase Dandurand, 1876-1900. — Jean-Baptiste Baudin, 1900-1901. — Jean Van Gistern, 1901-1903. — Jean-Baptiste Dorais, 1903-1904. — George Marion, 1904-1905. — Joseph Thibaudeau, 1905-1908.

Sainte-Claude, Macdonald, Man., (F. 1895 — P. 650) :

RR. PP. Dom Joseph Radaz, *c.r.i.c.*, curé ; Dom J.-M. Comte, *c.r.i.c.*, assist.

CURES ET MISSIONS DU DIOCÈSE DE ST-BONIFACE — *Suite*.

1907. — École : *Sœurs de la Croix* (de Murinais), France.

Missions (P. 311) : Moosomin (*S. Bernard*), Whitewood (*S. Joseph*), Flet Wood, Broadview (*S. Nom de Marie*), St-Luc.

Saint-Jean-Baptiste, Provencher, Man., (F. 1877 — P. 1,150) :

MM. J.-C. St-Amand, curé ; J.-L. Bazin, vicaire.

1895. — Couvent : *Sœurs des Saints Noms de Jésus et de Marie* (de Montréal).

1904. — École : *Frères de la Croix de Jésus* (de France).

Ancien curé : M. Joseph-David Fillion, 1877-1907.

Saint-Joseph, Provencher, Man., (F. 1877 — P. 295) :

M. Arcade Martin, curé.

1909. — École : *Sœurs de N.-Dame des Missions* (de Lyon).

Anciens missionnaires et curés : MM. David Fillion, curé de Ste-Agathe, 1877-1878. — Michel Charbonneau, 1878-1880. — Nazaire Pelletier, 1880-1894. — Eugène Beguet, 1894-1895. — L. Lebrault, dess., 1895. — Téléphore Campeau, 1895-1902.

Saint-Laurent, Macdonald, Man., (F. 1876 — P. 797) :

RR. PP. Hervé Péran, *o.m.i.*, sup. ; J.-B. Beys, *o.m.i.*, H.-M. Brassard, *o.m.i.*, assistants.

1897. — Couvent : *Sœurs Franciscaines Miss. de Marie* (de Rome).

Missions (P. 363) : Ile de Pierre (*S. Ambroise*), Pointe aux Lièvres (*N.-Dame de la Paix*), Posen (*N.-Dame de Grâces*)
Pointe de Chènes, Lac des lles.

Anciens missionnaires (O. M. I.) : RR. PP. J.J. Le Stane, Zéphirin Gascon, Laurent Simonet, 1866.

Ancien missionnaire-curé : R. P. C.-T. Camper, O.M.I., 1866-1901.

Saint-Lazare, Ellice, Man., (F. 1870 — P. 376) :

MM. C.-W. Lalonde, curé ; M. Bellair, vicaire.

Missions (P. 233) : Ste-Marthe, Ste-Madeleine, Einscarth, Assisi ippii.

Anciens missionnaires et curés : RR. PP. Jules Decorby, O.M.I., 1878-1895. — Léon Favreau (idem), 1895-1899. — MM. Charles Maillard, 1899-1905. — Hormisdas Hogue, 1905-1909. — Charles Deshaies, 1909-1910.

Saint-Léon, Macdonald, Man., (F. 1879 — P. 345) :

RR. PP. Dom Marie-Antoine Straub, *c.r.i.c.*, curé ; Dom Simon Nivon, *c.r.i.c.*, assistant ; Dom Paul Benoit, senior, ancien curé de N.-D. de Lourdes.

1897. — Couvent : *Sœurs des Cinq-Plaies du Sauveur* (de Lyon).

Missions (P. 36) : LaRivière, Manitou (Saint-Patrice).

Anciens curés : RR. PP. Théobald Bitsche, C.P.P.S., 1879-1892. — Agresé Patel, Marie-Antoine Straub et Joseph Cottet, chanoines réguliers de l'Immaculée Conception, 1892-1894. — MM. Nazaire Pelletier, 1894-1897. — Arthur Béliveau, desservant, 1897. — Noël Perquis, 1897-1898, jusqu'à l'arrivée des chanoines réguliers de l'Immaculée Conception, le 8 novembre 1898.

Saint-Malo, Provencher, Man. (F. 189 — P. 401) :

M. A. Noret, curé.

1905. — Couvent : *Sœurs Filles de la Croix de St-André*, (La Puye, France).

Anciens missionnaires : MM. J.-M.-A. Jolys, curé de St-Pierre Jolys, 1890-1892. — Noël-Gédéon-Alphonse Clément-Larivière, vic. à St-Pierre Jolys 1892-1895.

CURES ET MISSIONS DU DIOCÈSE DE ST-BONIFACE — *Suite*.

Saint-Maurice (Bellegarde, P. O.), Sask., (F. 1900 — P. 299) :

M. Napoléon Poirier, curé.

1905. — Couvent : *Sœurs Filles de la Croix de St-André*, (La Puye, France).

Anciens missionnaires et curés : MM. Jean Gaire, curé de Grande Clairière, miss., 1897. — Napoléon Poulin, dess., 1897-1900. — Alphonse-J. Lemieux, dess., 1900. — Camille-Wilfrid Lalonde, curé, 1900-1902. — S. Jules Vernay, 1902-1903. — Charles Poirier, 1903.

Saint-Norbert, Provencher, Man., (F. 1876 — P. 886) :

M. Gabriel Cloutier, curé.

1858. — Couvent : *Sœurs Grises* (de Montréal).

1892. — *Monastère des Trappistes* : RR. PP. Théophile, sup. ; Louis, Augustin, Paul, Pie, Joseph, Sébastien, François, Prosper et Pacôme 38 scolastiques et frères. M. C.-H.-G. Gandos, aumônier de l'asile Bethléem.

1904. — Asile. Bethléem. pour les enfants trouvés. *Socurs de Miséricorde* (de Montréal).

Anciens curés : R. P. J.-J. Lestanc, O.M.I., 1857-1862. — M. Noël-Joseph Ritchot, 1862-1905.

Saint-Paul (B. P. Vibank), Sask., (F. 1904 — P. 597) :

M. J.-J. Schelbert, curé.

Missions (P. 500) : Odessa-Magna, Kendal, Fransfeld, St-Wendelin.

Anciens curés : MM. R. Van de Velde, 1904-1905. — Dess. de Balgouie, 1905-1906. — Antoine Jaussen, 1906.

Saint-Pierre (Jolys), Provencher, Man., (F. 1877 — P. 1,201) :

MM. J.-M.-A. Jolys, curé ; J.-L. Hella, assistant.

1886. — Couvent : *Sœurs des SS. Noms de Jésus et de Marie* (de Montréal).

1904. — École. *Frères de la Croix de Jésus* (de France).

Anciens missionnaires : MM. Noël-Joseph Ritchot, curé de St-Norbert, 1870-1873. — Jean-Baptiste Proulx, curé de Ste-Agathe, 1873-1874. — Jos.-David Fillion, 1875-1876. — C. Samoisette, 1877-1879. — J.-M.A. Jolys, 1879-1880, où il fut nommé premier curé résidant.

Saint-Raphaël (B. P. Cantal), Sask., (F. 189) — P. 302) :

M. Charles Poirer, curé.

Mission (P. 12) : Manor.

Ancien curé : M. Alphonse Lemieux, 1899-1905.

Sainte-Rose, Dauphin, Man., (F. 1895 — P. 726) :

M. Ad. Beauregard, curé.

1900. — Couvent : *Sœurs de N.-D. des Missions* (de Lyon). Noviciat.

Anciens missionnaires curés (O. M. I.), RR. PP. Joseph-Alexis, Prosper Magnum, 1892-1893. — Jules Decorby, 1893-1894. — Ph. Valès, 1894-1895. — Eugène Leclap, 1895-1900. — Emile-Joseph Labbé, 1900-1910.

Saint-Stanislas (File Hill), Sask., (F. 1909 — P. 430) :

Desservi de Ste Delphine.

CURES ET MISSIONS DU DIOCÈSE DE SAINT-BONIFACE — *Suite*.

Sandy Bay (*N.-D. du Suffrage*), via Westburn, Dauphin, Man., (F. 1902 — P. 352) :

Ecole pensionnat (sauvages) : R. P. Léonard, *o.m.i.*, principal ;
R. P. O. Chagnon, *o.m.i.*, assistant.

1905. — *Sœurs Filles de la Croix de St-André* (La Puye, France).

Missions (P. 384) : Ebb et Flow, Dog Creek (*N.-Dame de Folgoët*),
Fairford, Kinosota, Crane River, Gyp-unville, Rolling River,
Lac Clair, Elphinstone, Woodside, Westbourne, Long Plain,
Bass Wood, Post Manitoba.

Anciens missionnaires (O. M. I.) : RR. PP. Marcoux, J. Décorby, Jos. Magnan,
C.-J. Camper, 1870-1897. — A. Comeau, 1897-1902.

Anciens curés : RR. PP. Ambroise Comeau, 1902-1906. — Joseph-W. Cham-
mont, 1906-1910.

Sedley (*N.-Dame de Grâces*), Sask., (F. 1906 — P. 150) :

M. Antoine Janssen, curé.

Missions (P. 200) : Blumenfeld (*St-Jacques*), Frances.

Anciens miss. et curé : Desservi de Balgonie 1905, de St-Paul 1906. M. R.
Van de Velde, premier prêtre résidant, 1907-1908. — Desservi de St-Paul,
1908-1909.

Selkirk (*St-Michel*), Selkirk, Man., (F. 1877 — P. 146) :
(Vacant).

Mission (P. 134) : Lac du Bonnet (*N.-Dame du Lac*).

Desservi de l'archevêché.

Anciens missionnaires et curés : RR. PP. Oblats : J.-B. Baudin, 1879-1880, —
J. Allard, 1880-1898. — Joseph Magnan et Joseph Thibeau, 1898-
1904. — MM. Ls de Gouz, Bélanger, 1904-1907. — Charles Deshaies, 1907-
1909. — Joseph-Eugène Derome, 1909-1910.

Shoal Lake (*St-Jean de Cant*), Marquette, Man., (F. 1903 — P. 2,500) :
Polonais et Ruthènes : Desservi de Yorkton.

Missions : Rossburn, Stratclair, Newdale, Russell, Snake Creek.

Sifton (*St-Michel Arch.*), Marquette, Co., (F. 1909 — P. 10,000) :

M. Ad. Sabourin (du rite ruthène).

Missions : (ruthènes), Mountain, Ashville, Valley River, Fishing
River, Mink River, Ethelbert, Fish River, Maluta, Gruber,
Gilbert Plains, Garland, Pine River, Slater, Benito, Pine
Creek, Winnipegosis ou Schimd, Dauphin, Zaplitny, etc.

Anciens missionnaires desservants : RR. PP. Albert Kufawy, O. M. I., Basile
Zoldac, ptre séculier (ruthène), Pancratius-N. Kryzanowski, O. S. B. B.
(rite ruthène), Petrus-Matheus Hura (idem), tous de Winnipeg, 1901-
1909. — Joseph-Adonias Sabourin, de Dauphin, 1909, année de son arrivée
comme prêtre résidant.

Somerset (*N.-D. de la Nativité*), Macdonald, Man., (F. 1907 — P. 200) :

M. Ls de Gonzague Bélanger, curé.

Starbuck (*St-Paul*), Macdonald, Man., (F. 1906 — P. 201) :

M. Hormisdas Hogue, curé.

Missions (P. 217) : Elm Creek, Barnsley, Sperling, Carman (*Notre-
Dame*).

Ancien desservant : M. Joseph Joubert, vicaire à Fannystelle avant 1906, puis
curé résidant, 1906-1909.

CURES ET MISSIONS DU DIOCÈSE DE SAINT-BONIFACE — *Suite*.

Station de Qu'Appelle (*Imm. Conception de Marie*), Sask., (F. 1906 — P. 323) :

RR. PP. Chs Sauner, *m.s.c.*, curé ; F.-X. Ény, *m.s.c.*, assistant.

Missions (P. 367) : Indian Head (*St-Joseph*), Avonhurst, Ste-Marguerite.

Anciens missionnaires avant 1888 (O. M. I.) : RR. PP. Prisque Magnan, Joseph Hugonard, Pierre St-Germain, Louis-M. Lebut.

Ancien curé résidant : M. Georges Montreuil, 1888-1890.

Anciens missionnaires (de Wolseley) : MM. J.-U. Roy, 1890-1900. — Emmanuel Garou, 1900-1902. — Joseph Luyten, 1902-1903. — (De Lebre) : RR. PP. Auguste Kim, O.M.I., 1903. — Jean-Baptiste Vau Gistern (idem), 1903-1905. — Auguste Kim (idem), 1905-1906. — M. Arthur Benoît, 2ème curé résidant, 1906-1908.

Swift-Current (*St-It*), Sask., (F. 1906 — P. 100) :

M. É. Cabanel, curé, miss.

Anciens missionnaires : MM. J.-A. Roy, 1888-1898. — J. Passaplan, (?).

Ancien curé : M. Emile Labbé, 1908.

Tessier (*N.-Dame du Bon-Conseil*), (F. 1907 — P. 300) :

M. J.-G. Bouillon, missionnaire.

Missions (P. 350) : Delisle (*Ste-Anne des Prairies*), Zélandia (*St-Gérard Majella*).

Thibaultville (*Enfant-Jésus*), (B. P. Richer), Provencher, Man., (F. 1903 — P. 272) :

M. A. Beaudry, curé.

Anciens desservants : MM. Raymond Giroux, 1901-1903. — Joseph-Alexandre Defoy, 1903-1904. — C'est le 9 avril de cette même année que ce dernier devint missionnaire résidant et y demeura jusqu'en 1910.

Touchwood Hill (*N.-D. de l'Espérance*), Sask. (F. 1896 — P. 117) :

RR. PP. E.-H. Planet, *o.m.i.*, sup. ; G. Marion, *o. m. i.*

1896. — École pensionnat (sauvages) : *Sœurs Grises* (de Montréal).

Missions (P. 76) : Head Long, Gorden, Poorman, Fishing Lake, Nut Lake.

Vannes (*St-Augustin*), Dauphin, Man., (F. 1907 — P. 164) :

M. Oz. Corbeil, curé.

Viscomt (Sask.) :

Desservi de Saskatoon.

Wauchope (*St-François Régis*), Sask., (F. 1903 — P. 206) :

M. Jean Gaire, curé.

Weyburn (*St-Incent de Paul*), Sask., (F. 1907 — P. 348) :

RR. PP. A. Dupraz, *m.s.* ; F. Goynet, *m.s.* assistant.

Missions (P. 125) : Halbrite (*St-François-Régis*), Yellow Grass.

Anciens missionnaires : R. P. Jules Morard, M. S., 1900-1904. — M. J. Luyten, 1901-1905. — R. P. Augustin Dupraz, M. S., 1905-1907.

Ancien curé : R. P. Jean-Marie Trapeau, 1907-1910.

Willow Bunch (*St-Ignace des Saules*), Sask., (F. 1904 — P. 507) :

M. A. Lemieux, curé.

Anciens missionnaires : (Détails incomplets.)

CURES ET MISSIONS DU DIOCÈSE DE SAINT-BONIFACE — *Suite*.

Windthorst (Sask) :

R. P. Joseph Cordes, *o.m.i.*, curé.

Winnipeg, Man., (F. 1876 — P. 3,350) :

1^o Église Ste-Marie (Irlandais) : RR. PP. J.-P. Magnan, provincial ; J. Allard, v. c. ; R. D'Alton, sup. et curé ; Chs Cahill, O. Plourde, A. Comeau, A. Labonté, F. Anzalone, Alfred Beaudin, assists. (Adresse, 352 rue Ste-Marie).

1874. — Académie Ste-Marie : *Sœurs des SS. Noms de Jésus et de Marie* (de Montréal) : R. P. A. Labonté, *o.m.i.*, aumônier.

1880. — École libre : *Frères de la Société de Marie* (de Paris).

1885. — École libre : *Sœurs des SS. NN. de Jésus et de Marie*.

1898. — Misericordia Hospital : *Sœurs de Miséricorde* (de Montréal) : R. P. J. Allard, *o.m.i.*, aumônier.

1900. — *Asile St-Joseph*. — Orphelinat pour les garçons :
Sœurs Grises : R. P. A. Comeau, *o.m.i.*, aumônier.

Anciens missionnaires et curés (O.M.I.) : RR. PP. Joseph McCarthy, 1869-1874. — Albert Lacombe, 1874-1880. — Jean-Baptiste Baudin, 1880-1882. — Ls-Marie-René-André Lebret, 1882. — Joseph Lavoie, 1882-1885. — Norbert Ouellette, 1885-1889. — L.-M.-R.-A. Lebret, 1889-1890. — Lawrence Fox, 1890-1894. — Ls-Philippe-Adélarde Langevin, 1894-1895. — Didace Guillet, 1895-1903. — Charles Cahill, 1903-1908.

2^o Église de l'Immaculée Conception, (F. 1885 — P. 1,300) :

M. A.-A. Cherrier, curé. (Adresse 191 rue Austin).

1883. — École libre : *Sœurs des SS. Noms de Jésus et de Marie*.

1909. — *Sœurs Franciscaines Miss. de Marie*.

Ancien missionnaire : R. P. Louis-Marie-René-André Lebret, 1882-1884.

3^o Église du Saint-Esprit (Polonais), (F. 1899 — P. 4,500) :

RR. PP. F.-B. Kowalski, *o.m.i.*, curé ; André Steuer, *o.m.i.*,
L. Nandzik, *o.m.i.*, J.-B. Schulte, *o.m.i.*, P. Bour, *o.m.i.*, assistants. (Adresse 341 Selkirk, Ave.).

1905. — École libre : *Sœurs Bénédictines* (de Duluth, Minesota).

Missions polonaises (P. 5,200) : Gonor (*Très Saint Sacrement*), Pleasant Home (*N.-Dame du Mont Carmel*), Whitemouth (*St-Augustin*), Cook's Creek (*St-Michel*), Gimli (*SS. Cyrille et Méthode*), Stuartburn (*St-Isidore*), Overstone (*Ste-Trinité*), Sifton (*l'Assomption*), Valley River (*T. S. Rosaire*), East Selkirk, Victoria Park, Ethelbert, Pine River, Gruber et Fork River.

Anciens missionnaires :

R. P. Albert Kulawy, O.M.I., arr. mai 1895, miss. ; curé depuis 22 nov. 1904 au 15 août 1906 ; parti 17 août 1906 pour les Etats-Unis.

R. P. William Kulawy, O.M.I., arr. sept. 1898, curé de St-Esprit au 22 nov. 1904 ; parti pour l'Allemagne.

R. P. Alfred Enk, O.M.I., arr. sept. 1899, miss. des Allemands ; mort mars 1900.

R. P. Augustin Sufa, O.M.I., arr. sept. 1900, miss. des Allemands ; parti pour Regina 1903.

CURES ET MISSIONS DU DIOCÈSE DE SAINT-BONIFACE — *Suite.*

- R. P. Charles Groetschel, O.M.I., arr. 6 juin 1901, miss. des Polonais ; curé du St-Esprit depuis 15 août 1906.
- R. P. Joseph Cordès, O.M.I., arr. sept. 1901 ;
- R. P. Paul Hilland, O.M.I., arr. sept. 1902 ;
fondent la paroisse allemande 1904.
- R. P. François Kowalski, O.M.I., arr. 16 oct. 1904 ; vicaire à l'église du Saint-Esprit.
- R. P. Andreas Steuer, O.M.I., arr. 16 sept. 1905 ; miss. des Polonais.
- R. P. Leo Nandzik, O.M.I., arr. 10 mai 1906 ; miss. des Polonais.
- R. P. Wladyslaw Grochowski, O.M.I., arr. 23 avril 1908 ; vicaire à l'église du Saint-Esprit.
- 4° Eglise Saint-Joseph (Allemands), (F. 1904 — P. 1,500) :
RR. PP. Paul Hilland, *o.m.i.*, curé ; Louis-Marie Hermandung, *o.m.i.*, P. Habets, *o.m.i.*, assistants.
(Adresse 49t Collège Ave.).
1905. — École libre : *Sœurs Bénédictines* (de Duluth, Minesota).
- 5° Eglise Saint-Nicolas (Ruthènes), (F. 1902 — P. ,000) :
RR. PP. S. Dydyk, *o.s.b.m.*, prov. ; A. Filipow, curé. (Adresse 612 rue Flora).
1905. — École libre : *Petites Servantes de Marie Immaculée*.
Missions : East Selkirk, Broken Head, Cook's Creek, St-Norbert, etc., etc., etc.
- 6° Eglise du Sacré-Cœur (Canadiens-Français), (F. 1904 — P. 575) :
RR. PP. X. Portelance, *o.m.i.*, curé ; J.-U. Poitras, *o.m.i.*, procureur-provincial ; H. Emard, *o.m.i.*, assistant. (Adresse 597 rue McDermott).
1905. — École libre : *Sœurs des Saints Noms de Jésus et de Marie*.
- 7° Eglise de St-Ignace Loyola (F. 1908 — P. 500) :
Rév. P. John Coffee, *s. j.*, curé. (Adresse, McMillan Avenue 476).
Ancien curé : R. P. Lewis Drummond, S.J., 1908 (de février à novembre).
- 8° Eglise de St-Édouard le Confesseur (F. 1908 — P. 650) :
M. A. Gerritsma, curé. (Adresse, coin Notre-Dame et Arlington).
1909. — École libre : *Sœurs de N.-Dame des Missions*.
- Winnipegosis (*Toussaint*), Dauphin, Man., (F. 1906 — P. 125) :
Desservi de Camperville.
Ancien curé : M. Jacques Duffy, 1906-1909.
- Wolsley (*Ste-Anne du Loup*), Sask., (F. 1890 — P. 378) :
M. C. Maillard, curé.
1904. — Couvent : *Sœurs de N.-D. des Missions* (de Lyon).
Anciens missionnaires et curés : M. J.-A. Roy, 1888-1890. (M. Roy visitait en même temps les Missions de Régina, Balgonie, Montmartre, Moose Jaw, Swift Current et Qu'Appelle). — R. P. Jean-Baptiste Baudin, O. M. I., de St-Boniface, dess., 1900. — M. Emmanuel Garon, 1900-1905. — R. P. J.-H. Perreault, O. M. I., du Lac La Croix, dess., 1905. — M. A. Janssens, curé de Balgonie, dess., 1905.
- Woodridge (*St-Alexandre*), Provencher, Man., (F. 1904 — P. 225) :
M. J.-V. Fyfe, curé.
Missions (P. 570) : Bedford, Vassar, Badger, Pine Valley, Marchand, St-Labre, Hargrave Spur, Sandylands.

CURES ET MISSIONS DU DIOCÈSE DE SAINT-BONIFACE — *Suite*.

Anciens missionnaires : MM. Alexandre Giroux, curé de LaBroquerie, 1900-1903, et son vicaire M. Charles Deshaies, 1903-1904.

Anciens curés : MM. Chs Deshaies, 1904-1905. — J.-L. Bazin, 1905-1909.

Yorkton (*St-Gérard Majella*), Sask., (F. 1904 — P. 6,000 à Yorkton et dans les missions, 114 Townships) :

Polonais et Hongrois. Ruthènes catholiques du rite grec : RR. PP. Arch. Delaere, *c.s.s.r.*, (du rite **ruthène**), *sup.* ; F. Borgonie, A. Conter, *c.s.s.r.*, H. Beëls, *c.s.s.r.*, (du rite **ruthène**) ; A. Adam, *c.s.s.r.*, N. Decamps, *c.s.s.r.* (du rite **ruthène**).

Missions : Otthon (*Ste-Cunégonde*), (Polonais) ; Otthon (*Ste-Trinité*), (Hongrois) ; Plainview (*N.-D. du M. Carmel*), Logberg (*L'Assomption*), Angove (*St-Josaphat*), Kowalowka (*Maternité de la Ste-Vierge*), Dobrawoda (*S.S. Pierre et Paul*), Gregorow, Theodore, Tetlock, Beaverdale, Mulock, Hirzel (*St-Michel*), Jaroslaw, Insinger, Antonowka, Czechow, Eden Valley, Tufnell, Plainview sud, Canora-Nord, Springside.

Ancien missionnaire : R. P. Albert Kulawy, O. M. I.

ABSENTS :

A Montréal : M. Henri Besnard.

En Galicie : MM. Désiré Clave'oux, J. Gagnon, J. Jean J. A. Lesmarais, p'tres.

Aux Etats-Unis : M. Charles Deshaies.

En France : M. Raoul-P.-E. Giroire.

DECES EN 1910 :

RR. PP. B. Rietvelt, *c.s.s.r.*, 5 fév.

Jean-Baptiste Beaudin, *o.m.i.*, à Kenora, Ont., le 2^e février.

Louis Carré, p'tre, 28 avril.

Van Gistern, *o.m.i.*, 30 juillet.

J.-Baptiste, *o.c.r.*, 19 sept.

J.-L. Champagne, *s.j.*, 25 oct.

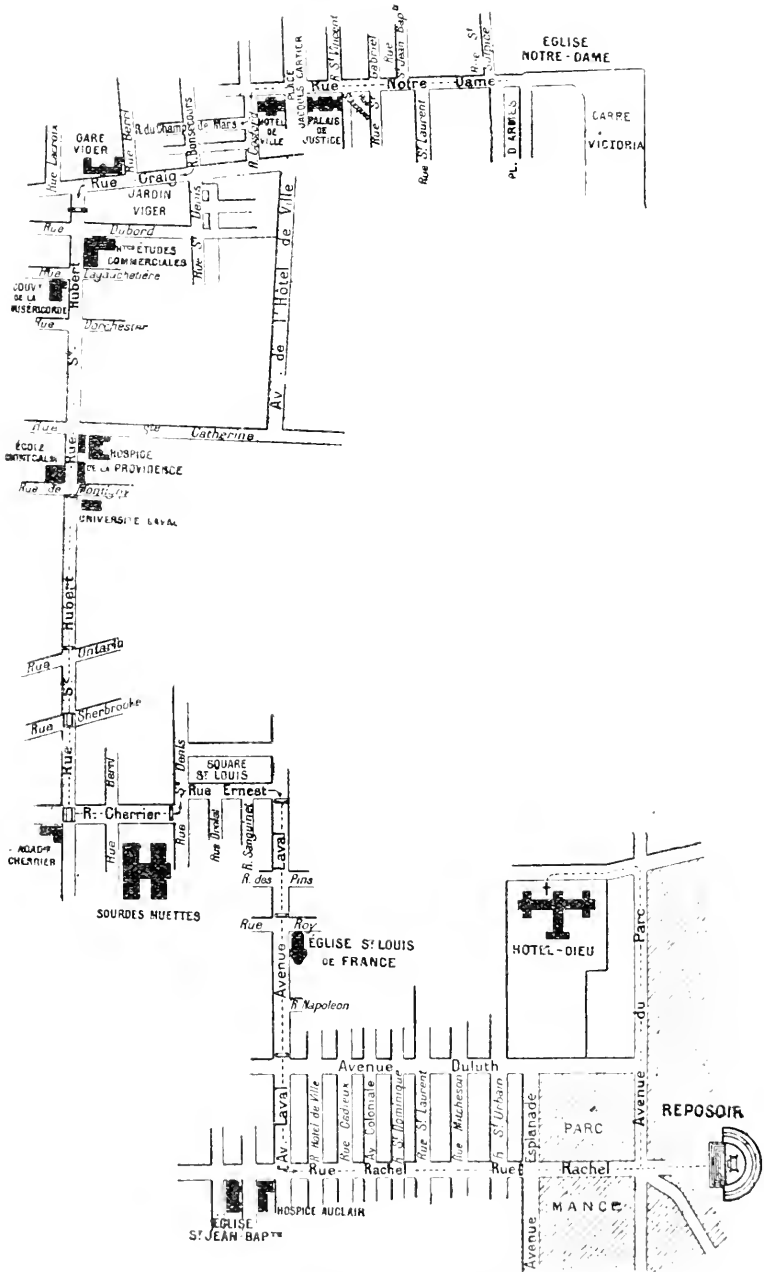

LE CONGRES EUCHARISTIQUE.

Plan du parcours de la grande procession de l'église Notre-Dame au reposoir Parc Mance.

II. DIOCESE DE ST.-ALBERT (*Sancti Alberti*). (Alta.).

Erigé le 22 septembre 1871.

Suffragant de Saint-Boniface.

MGR V. GRANDIN
1er évêque

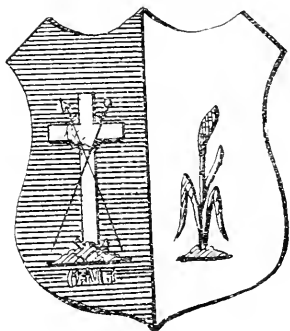

Infirma Mundi Elegit Deus

MGR E. LEGAL
2e évêque

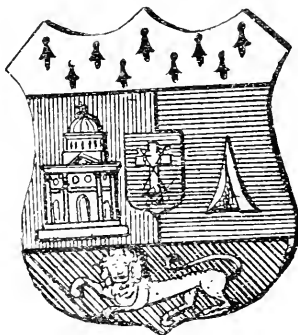

Nos Autem in Nomine Domini

CIRCONSCRIPTION :

La partie sud de la Province d'Alberta, jusqu'au 55° de latitude nord et la partie du territoire de la Province de Saskatchewan, à l'ouest du 109me degré de longitude.

POPULATION :

Catholiques de langue française..	17,600
“ de langue anglaise..	14,500
“ de langue allemande..	3,300
“ d'autres langues..	13,000
“ Indiens..	4,480
Total..	52,880
Prêtres séculiers..	20
Prêtres religieux..	96
Séminaristes..	33

INSTITUTIONS :

Petit Séminaire	1
Églises de paroisses ou Missions avec prêtre résidant..	56
Églises de Missions sans prêtre résidant..	55
Postes visités, sans église..	98
Communautés religieuses d'hommes..	8
Communautés religieuses de femmes..	13
Couvents avec pensionnat..	14
Ecole Industrielle pour Indiens..	1
Ecoles-pensionnats pour Indiens..	8

Écoles primaires catholiques pour garçons et filles.	60
Hôpitaux.	8
Hôpital de refuge et maternité.	1
Hospice.	2
Orphelinat.	2

EVEQUE ACTUEL (2ème) :

S. G. Mgr Emile LEGAL, O. M. I., né le 9 octobre 1849 à St-Jean-de-Boiseau, (diocèse de Nantes, France), ordonné le 29 juin 1874, à Nantes, élu évêque de Poggia et coadjuteur de St-Albert, le 29 mars 1897, sacré à St-Albert, le 17 juin 1897, par Sa Grandeur Mgr Grandin; évêque de St-Albert le 3 juin 1902.

ÉVÊQUE PRÉDÉCESSEUR :

S. G. Mgr Vital-J. Grandin, *o.m.i.*, né le 8 février 1829, à Saint-Pierre-la-Cour, (diocèse de Laval, France), élu le 11 décembre 1857 évêque de Satala *in partibus*, et coadjuteur de St-Boniface; sacré sous ce titre le 30 novembre 1859, transféré au siège de St-Albert, le jour de son érection, 22 septembre 1871, décédé à St-Albert, le 3 juin 1902.

Vicaires généraux. — Très Révérends Pères Albert Lacombe, *o.m.i.*, Hippolyte Leduc, *o.m.i.*

ÉVÊCHÉ. — S. G. Mgr Émile-J. Legal, *o.m.i.* T. R. P. Hippolyte Leduc, *o.m.i.*, vic. gén. RR. PP. M. Mézer, *o.m.i.*, sup.; V. Ladet, *o.m.i.*, V. Philippot, *o.m.i.*

CATHÉDRALE DE ST-ALBERT. — R. P. M. Mézer, *o.m.i.*, curé d'office, Vicaires: RR. PP. V. Ladet, *o.m.i.*, V. Philippot, *o.m.i.*

Convent, Asile, Orphelinat, École, Pensionnat pour Indiens.

SÉMINAIRE (1900). (*La Sainte-Famille*), RR. PP. G. Nordmann, *o.m.i.*, sup.; M. Théodore Roque, *o.m.i.*, Jean Leparoux, *o.m.i.*, Ch. Devic, *o.m.i.*, L. Simard, *o.m.i.*, J. Le Bris, *o.m.i.*

Sœurs Filles de Jésus (de Kermaria),

CURES ET MISSIONS DU DIOCESE DE ST-ALBERT.

Akenstad : Visité de Strathmore.

Athabaska Landing (*St-Gabriel*), R. P. A. Desmarais, *o.m.i.*

Hôpital. — *Sœurs de la Providence* (de Montréal).

Mission desservie. — Lac Baptiste.

Banff : RR. PP. H. Hermes, *o.m.i.*, A. Sylla, *o.m.i.*

Missions desservies: Bankhead, Cammore, Cochrane, Exshaw, Lagau.

Beaumont (*St-Vidal*): M. A. Gauthier.

Blackfoot Crossing (*La T.-S. Trinité*), (Réserve Indienne, Cluny P. O.): R. P. J.-L. Le Vern, *o.m.i.*

1898. — École-pensionnat pour Indiens, *Sœurs de la Providence* (de Montréal).

CURES ET MISSIONS DE SAINT-ALBERT — *Suite*.

- Blood Reserve (*St-François-Xavier*), (Réserve Indienne), (Stand off P. O.) : RR. PP. L. Doucet, *o.m.i.*, E. Ruaux, *o.m.i.*
 1893. — Hôpital pour Indiens, *Saurs Grises* (de Nicolet).
 1898 — Ecole-pensionnat pour Indiens, *Saurs Grises* (de Nicolet).
 Missions desservies : Cardston, Bas Coutonais.
- Brosseau (*S. Laurent*) : M. A. Clermont, curé.
 Missions desservies : Lafont, Petite Providence.
- Calgary (*St-Marie-Immaculée-Conception*) : RR. PP. L.-V. Lewis, *o.m.i.*, sup. ; M. Lépine, *o.m.i.*, E. Nelz, *o.m.i.*, J.-M. Panhaleux, *o.m.i.*
 Couvent-pensionnat : *Fidèles Compagnes de Jésus*
 Hôpital : *Socurs Grises* (de Montréal).
Socurs Filles de Jésus (de Kermaria).
 Mission desservie : Jumping Pound.
 1909. — Calgary Est (*St-Anne*) : RR. PP. L. Forget, *s.m.t.*, L. Anciaux, *s.m.t.*
- Cardstairs (*St-Agnès*) : RR. PP. H. Thienard, *s.m.t.*, Ciron, *s.m.t.*
 Missions desservies : Airdrie, Byseker, Carbon, Crossfield, Olds.
- Castor : RR. PP. L. Leconte, *s.m.t.*, P. Renut, *s.m.t.*
 Missions desservies : Content, Ewing, Loveland, Red Willow, Tinchebray.
- Coleman (*Le Saint Esprit*) : R. P. M. Delestré, *o.p.*
- Daysland (*St-Marc*) : R. P. X. Teek, *o.p.*
 1908. — Hôpital : *Saurs de la Providence* (de Kingston).
 Missions desservies : Bawlf, Hardisty, Killam, Prague, Sedgewick
- Duhamel (*St-Thomas*) : M. H. Beillevaire, curé.
 Missions desservies : Camrose, Lac Butor, Lac Buffalo, etc.
- Dunbow, École Industrielle pour Indiens (*St-Joseph*), (Davisburg P. O.) : R. P. J. Riout, *o.m.i.*, principal ; R. P. J. Lechevalier, *o.m.i.*
 1884. — *Socurs Grises* (de Montréal).
- Edison (*St-Louis de Gonzague*) : M. J.-B. Leduc.
 Missions desservies : Jeffrey, Pikardville, The Springs.
- Edmonton (*St-Joachim*) : RR. PP. H. Grandin, *o.m.i.*, vicaire des missions ; P.-M.-O. Cornellier, procureur des Oblats de M. J. ; A. Naessens, *o.m.i.*, sup. ; J. M. Le St. ne, *o.m.i.*, chapelain du Pénitencier ; P.-M. Cozanet, *o.m.i.*, T. Beaudry, *o.m.i.*
 1895. — Hôpital, *Saurs Grises* (de Montréal).
 Couvent-pensionnat, *Fidèles Compagnes de Jésus*.
 1906. — Hôpital Misericordia, *Saurs de Miséricorde*.
 1903. — *Saurs Filles de Jésus* (de Kermaria).
 (*St-Josaphat*), (Rite Grec-Ruthène) : R. P. M. Hura, *o.s.b.m.*
 1910. — Couvent : *Saurs Servantes de Marie* (Grec-Ruthène).
 Missions desservies : Buford, Cookville, Glidchourst, Koperville, North Vermilion, Rabbit-Hill, Round Hill, Vermilion Valley.
 (*Immac. Conception*) : RR. PP. A. Lemarchand, *o.m.i.*, L. Culerier, *o.m.i.*
 1909. — Couvent-pensionnat. — *Fidèles Compagnes de Jésus*.

CURES ET MISSIONS DE SAINT-ALBERT — *Suite*.

- Edmonton Nord (*St-François*), (RR. PP. Franciscains) : R. P. Berchmans-Marie, sup., *o.f.m.* ; RR. PP. Simon, *o.f.m.*, Boniface, *o.f.m.*, Martin, *o.f.m.*
 Missions desservies : Bruderheim, Fort Saskatchewan, Pine Creek, Ross Creek.
- Frank : R. P. F. Lajat, *o.s.b.*
 Missions desservies : Bellevue, Blairmore, Hillcrest, Lille, Passburg.
- Gleichen (*St-Victor*) : R. P. G. Simonin, *o.m.i.*
 Missions desservies : Arrowood, Bassano, Ouelletteville, Rosebud.
- High River (*St-François de Sales*) : M. A. Beausoleil, curé.
 Missions desservies : Claresholm, Stavely.
- Hobbéma, Réserve Indienne (*N.-D. des Sept-Douleurs*) : RR. PP. L. Dauphin, *o.m.i.* P.-M. Moulin, *o.m.i.*
 Ecole-pensionnat pour Indiens, *Socurs de L'Assomption* (de Nicolet).
 Mission desservie : Pigeon Lake.
- Innisfail : R. P. Th. Roney, *s.m.t.*
- Krakow (*St-Casimir*), (Mundare, P. O.), paroisse polonaise : M. Fr. Olzewski, curé.
 Couvent : *Auxiliaires de L'Apostolat*.
 Missions desservies : Édna, North Vermillon, Skaro, Star, Warwick, Wostok.
- Lac Bon Pisson (*St-Mathias*), (White Fish Lake P. O.), (R. Indienne) :
 R. P. W. Comiré, *o.m.i.*
 Mission desservie : Lac Castor (*S. Nazaire*).
- Lac d'Orignal (*St-Louis*), Moose Lake, P. O., M. F.-E. Bonny, curé.
- Lac Demay (*St-Stanislas*), (Camrose P. O.). Paroisse Polonaise :
 R. P. P. Kulawy, *o.m.i.*
 Missions desservies : Bittern Lake, Koperville, (Polonais), Rabbit Hills (Polonais), Round Hill.
- Lac Froid (*St-Raphaël*) : R. P. L. LeGoff, *o.m.i.*
 Mission desservie : Lac de Cœur.
- Lac La Biche (*N.-D. des Victoires*) : RR. PP. V. LeGoff, *o.m.i.*, C. Boulenc, *o.m.i.*
 Mission desservie : Plamondonville.
 Couvent-Pensionnat. — *Sœurs Filles de Jésus*.
- Lac La Selle (*Sacré-Coeur*) : R. P. L. Balter, *o.m.i.*
 Ecole-pensionnat pour Indiens, *Socurs Grises* (de Montréal).
- Lac Ste-Anne (*St-Anne*) : RR. PP. J.-M. Portier, *o.m.i.*, sup. ; Z. Lizée, *o.m.i.* ; M. T. Quevillon, a. c., retiré.
 Missions desservies : Edson, Lac Blanc, Grande Ile, Jasper House, Lobstick Lake, Pembina, White Whale Lake, Wolf Creek.
- Lac St-Vincent (*St-Vincent*). Desservi de S. Paul des Métis.
- Lamoureux (*N.-D. de Lourdes*) : M. M. Pilon, curé.
- Leduc (*St-Benoît*) : M. T. Caraher.



LE CONGRÈS EUCARISTIQUE.
La procession — Le Hoquet.

CURES ET MISSIONS DE SAINT-ALBERT — *Suite.*

- Lethbridge (*St-Patrick*) : RR. PP. L.-H. Rosenthal, *o.m.i.*, sup. ; K. Meyer, *o.m.i.*, J. Bidault, *o.m.i.*
 Couvent-pensionnat, *Fidèles Compagnes de Jésus*.
 Mission desservie : Coutts, Diamond City, Grassy Lake, Milk River, Taber, Warner.
- MacLeod (*Holy-Cross*) : R. P. A. Blanchet, *o.m.i.*
 Missions desservies : Granum, Porcupine Hills.
- Medicine Hat (*St-Patrick*) : R. P. A. Cadoux *m.s.c.*
 Missions desservies : Bow Island, Coalridge, Cypress Hills, Happy Land, Irvine, Maple Creek.
- Midnapore : T. R. P. A. Lacombe, *o.m.i.*, v. G. ; Lacombe's Home.
 1909. — Asile et orphelinat, *Sœurs de la Providence*, de Montréal.
- Morinville (*St-Jean-Baptiste*) : MM. A. Ethier, curé ; S. Catherin, vic.
 Couvent-pensionnat, *Sœurs Filles de Jésus* (de Kermaria).
- Mundare (*S. Pierre et S. Paul*). Rite Grec Ruthène : R. P. N. Kryznowski, *o.s.b.m.*
 Couvent : *Sœurs Servantes de Marie* (Ruthènes).
 Missions desservies : Borseliw, Chipman, Delmarle, Krakow, Lavay, Myrnam, Pakan, Skaro, Vegreville, Vermilion, Warwick, Wostok.
- Notre-Dame de Savoie : Desservie de Castor.
- Notre-Dame de Tinchebray. (Tinchebray, P. O.). Desservie de Castor.
- Okotoks (*St-Jacques*) : R. P. D. Dubois, *o.m.i.*
 Missions desservies : Alderside, Midnapore, Nanton.
- Onion Lake, Réserve Indienne (*N.-D. du T.-St-Rosaire*). (via Lloydminster) : RR. PP. E. Cunningham, *o.m.i.*, J.-M. Dupé, *o.m.i.*
 Ecole-pensionnat pour Indiens, *Sœurs de l'Assomption* (de Nicolet).
 Missions desservies : Lac en Long, Lac La Grenouille, Lac des Iles.
- Piegan Reserve, Mission Indienne (*St-Paul, Conz. de*). (McLeod P. O.) : R. P. J. M. Salaün, *o.m.i.*
 1897. — École pensionnat pour Indiens, *Sœurs Grises* (de Nicolet).
- Pincher Creek (*St-Michel*) : RR. PP. P. Hétu, *o.m.i.*, sup. ; A. Demers, *o.m.i.*
 Couvent-pensionnat, *Sœurs Filles de Jésus* (de Kermaria).
 Missions desservies : Cowley, Lunbreck, St-Henri (Allemands), Yarrow.
- Red Deer : T. R. P. H. Voisin, *s.m.t.*, sup. ; R. P. P. Lumort, *s.m.t.*
 Couvent-pensionnat, *Sœurs de la Sagesse*.
 Missions desservies : Blackfalds, Penhold.
- Rivière-qui-Barre, Réserve Indienne (*St-Alexandre*) : R. P. P. LeBré, *o.m.i.*
 Missions desservies : St-Charles, Lac La Nonne.
- Rosenheim (*St-Norbert*) : R. P. A. Forner, *o.m.i.*
 Missions desservies : Cadogan, Provost.
- Ste-Émérence (Rivière qui Barre P. O.) : M. F. Okhuysen, curé.

CURES ET MISSIONS DE SAINT-ALBERT — *Suite*.

- St-Émile (Legal P. O.),
M. A. Normandeau, curé.
- St-Paul des Métis (*St-Paul*) : RR. PP. A. Thérien, *o.m.i.*, J.-M. Le
Clainche, *o.m.i.*
Couvent-école, *Socurs de l'Assomption* (de Nicolet).
Missions desservies : Bonnyville, St-Vincent.
- St-Pierre, (Villeneuve P. O.) : M. L. Tremblay, curé.
- Spring Lake, paroisse allemande (*St-Boniface*) : RR. PP. J. Seltmann,
o.m.i., P. Bieler, *o.m.i.*
Missions desservies : Strome, St-Pierre (Allemands).
- Stettler (*N.-D. du Perpétuel Secours*) : R. P. Z. Bazin, curé ; RR. PP.
L.-A. Leconte, *s.m.t.*, P. Renut, *s.m.t.*
Missions : Big Valley, Lowden Lake.
- Strathcona (*St-Antoine de Padoue*) : RR. PP. A. Jan, *o.m.i.*, L. Pilon,
o.m.i.
Juniorat des R. Pères Oblats : R. P. A. Daridon, sup. ; R. P. V.
Marchand.
- Strathmore : R. P. L. Vantighem, *o.m.i.*
Missions desservies : Akenstadt, Langdon, Shepard.
- Trochu (*St-Anne des Prairies*) : RR. PP. P. Bazin, *s.m.t.*, J.-H.
Chauvin, *s.m.t.*
1909. — Hôpital, *Sœurs d'Évron*.
Missions desservies : Jeanne d'Arc, Three Hills.
- Vegreville (*St-Martin*) : MM. A. Bernier, curé ; J. Gagnier, vicaire.
Couvent-pensionnat. — *Filles de la Providence* (de St-Brieuc).
1910. — Hôpital. *Sœurs d'Évron*.
Missions desservies : Innisfree, Lavoy, Ranfurly, St-Benoit.
- Vermillon : M. H. Gonthier, curé.
Missions desservies : Kitseotg, Lloydminster, Mainville.
- Wainwright : RR. PP. E.-É. Gaborit, *s.c.j.*, sup. ; D.-É. Steimmetz, *s.c.j.*,
A. J. Soyer, *s.c.j.*, G.-A.-V. Carpentier, *s.c.j.*
- Wetaskiwin (*Sacré-Cœur*) : RR. PP. L. Walvarens, *o. p.*, F. Van
Wetten, *o.p.*
Missions desservies : Camrose, Lacombe, Manfred (Hongrois),
Morningside, Ponoka.
- Winterburn (*St-Jean l'Évangéliste*), Mission Indienne : R. P. C. Tis-
sier, *o. m. i.*
Mission desservie : St-Joseph.
M. J.-A. Ouellette, prêtre colonisateur. adresse : Bureau d'immigra-
tion, 306 rue St-Antoine, Montréal.

Nouvelles communautés introduites en 1910 :

- Communauté des Missionnaires du Sacré-Cœur d'Issoudun, France.
Communauté des Prêtres du Sacré-Cœur de St-Quentin, France.



III. — DIOCESE DE PRINCE-ALBERT DE LA
SASKATCHEWAN.

Érigé en vicariat apostolique en octobre 1890 et en diocèse le
3 décembre 1907.

Suffragant de St-Boniface

MGR A. PASCAL
1er évêque

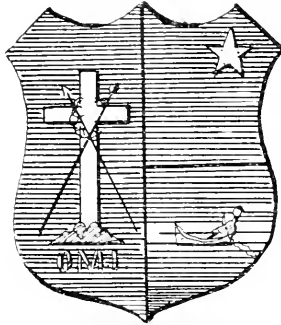

In Verbo Tuo Laxabo Rete

POPULATION ET INSTITUTIONS :

Evêque..	1
Prêtres séculiers..	21
Prêtres d'Ordres Religieux..	32
Frères convers..	2
Eglises avec Prêtres résidents..	35
Chapelles desservies..	45
Académies et Ecoles..	54
Elèves..	3,000
Orphelinats..	3
Orphelins..	125
Pensionnats pour les Indiens..	2
Nombre d'enfants..	160
Sœurs de l'Assomption..	12
Filles de la Providence..	25
Sœurs de la Présentation de Marie..	14
Sœurs de N.-D. de Sion..	24
Etudiant ecclésiastique..	2
Sœurs de la Charité..	17
Population catholique..	43,000

EVEQUE (1ER)

S. G. Mgr Albert PASCAL, O. M. I., né le 3 août 1848, à St-Genest de Bauzon, (diocèse de Viviers, France), ordonné le 1er novembre 1873, élu le 19 avril 1891, évêque titulaire de Mosynopolis et vicaire apostolique de la Saskatchewan, sacré le 28 juin 1891, à Viviers, France, nommé 1er évêque de Prince-Albert, le 3 décembre 1907.

Conseil Diocésain : T. R. P. H. Lacoste, *o.m.i.*, v. g. ; T. R. Bruno Doertler, *o.s.b.* et T. R. J.-C. Simmet.

VILLE DE PRINCE-ALBERT.

EVÊCHÉ. — S. G. Mgr A. Pascal, *o.m.i.* ; T. R. P. H. Lacoste, *o.m.i.*, v. g., curé ; R. P. Jas.-Fr. McCaffrey, *o.m.i.*, vicaire ; R. P. H.-E. Pascal, procureur. 2 frères convers, *o.m.i.* 160 familles.

Orphelinat St-Patrice. — R. P. W. Brück, *o.m.i.*, *Chaplain* ; R. P. E. Pascal, *o.m.i.*, assistant ; 1 frère, 82 enfants.

Missionnaire Colonisateur : T. R. P. J.-C. Simnet.

Ecole Catholique : 3 maîtresses séculières. Elèves 100.

Stations : Ibster Crossing ; Lac Esturgeon Réserve indienne, etc.

Convent et académie des *Sœurs de N.-D. de Sion*. Elèves pens 60 et ext. 35 — 95.

CURÉS ET MISSIONS DU DIOCESE.

Batoche, Sask. (*St-Antoine de Padoue*) : R. P. Julien Moulin, *o.m.i.*

Ecole catholique : 1 maîtresse séculière. Elèves, 30 ; 60 familles.

Battleford Nord (*N.-D. des Victoires*) : R. P. Jos. Paillé, *o.m.i.*, curé ; R. P. Camille Vandendaele, *o.m.i.*, assistant.

Ecole publique, catholique. *Sœurs de l'Assomption*. Elèves, 120. 80 familles.

Desserte: Montagne d'Aigle.

Battleford Nord (*N.-D. des Victoires*) : RR. PP. Jos. Paillé, *o.m.i.*, Camille Vandendaele, *o.m.i.*, assistant, 40 familles.

Bellevue (*St-Isidore*) : M. J.-H. Chauvain.

Ecole catholique : maître séculier. Elèves, 40. 50 familles.

Carleton (*St-Anne*) : M. Maur Mourey, *c.r.s.c.*, 40 familles. 2 écoles catholiques.

Domrémy (*St-Jean*) : M. L. Perronnet.

Ecole-pensionnat : *Sœurs de la Providence* de St-Brieux, 28 élèves. 58 familles.

Duck Lake, Lac aux Canards (*S. Cœur de Marie*) : M. Tharcisse Schmidt, 90 familles.

Ecole publique catholique. élèves, 80. 2 maîtresses religieuses de la Présentation.

Emmaville, P. O. (*St-Marguerite*) : M. C. Mollier, 40 familles.

Enrville, P. O. (*St-Jacques*) : M. A. Louison, 80 familles.

Fish Creek, (*Immaculée-Conception*) : RR. PP. Th. Nanzick, *o.m.i.* : Nanzick, *o.m.i.* ; 1 Frère, 300 familles ; 12,000 Galliciens ; 11 églises. 3 missions (Polonais) : M. A. Androkowitch, chargé des Ruthènes. (Alvena, P. O.).

Fort Pelly (*St-Philippe de Néri*), (B. P. Côté), Sask., (F. 1894 — P. 216) :

RR. PP. Jules Decorby, *o. m. i.*, curé ; A. Ruelle, *o. m. i.*, assistant.

Missions : Kamsack (*St-Etienne*, premier martyr) ; Valley River (*St-Bruno*) ; Ste-Claire.

Ecole pensionnat (sauvages). — Missionnaires Oblates du Sacré-Cœur et de Marie Immaculée (de St-Boniface).

Howell P. O., (*SS. Donatien et Rogation*) : M. Constant-J.-Bte Bourdel. Ecole-pensionnat : Srs de la Providence de St-Brieux. Elèves, 18. 60 familles.

Jack Fish (*St-Léon*) : R. P. Esquirol, *o.m.i.* 40 familles.

Lac Croche (Bonne Madone, P. O.) : R. P. Dom Laurent Voisin. 60 familles. Ecole catholique. Maître séculier. 30 élèves.

Missions : St-Etienne (*Hongrois*), Ste-Croix (*Bellefontaine*).

CURES ET MISSIONS DU DIOCÈSE — *Suite.*

- Lac Maskeg, Aldina, P. O. (*N. D. de Pontmain*); R. P. X. Simonin, *o.m.i.* 30 familles.
Dessertes : Lac du Diable, Lac des Sables, Les Plaines du Serpent, la Montagne d'Ours.
- Lac des Prairies : R. P. Louis Cochin, *o.m.i.* (missions de Métis).
- Lac Profond (*St-Sauveur*) : desservi de Fish Creek. 40 familles.
- Luxembourg (*Ste-Solange*) : Desservi de Rosthern. 40 familles.
Dessertes : Richard et New Ottawa.
- Muenster (St-Pierre, P. O.) : Monastère St-Pierre (Bénédictins).
 T. R. P. A. Bruno Doerfler, *o.s.b.*, Prieur; RR. PP. D. Hoffmann, J. Balfrey, M. Seifermann, B. Steigenberger, P. Windschiegl, C. Hoffman, R. Palm, Boniface Puth, Casimir Cismowski, Bernard Schaeffler, *o.s.b.* 13 prêtres, 2 scolastiques, 2 frères convers. 22 églises, 22 écoles dont 12 écoles libres.
- 22 Missions : Ste-Anne, Sts-Anges, St-Boniface, St-Benoit, St-Joseph, St-Pierre, Assomption, St-Antoine, etc. 1,400 familles. 6,000 âmes.
- Nut-Lake : M. D. Gamache. Miss. Paswegin, Wadena, Kelvington-Kuroki.
- Rosthern (*St-Odilon*) : R. P. Minvengou, *o.m.i.* 35 familles.
Dessertes : Radisson, Langhan.
- Saint-Albert de Marcellin, Marcellin, P. O. : M. E.-M. Myre. 80 familles. École catholique. 30 élèves.
- Saint-Augustin (Flett Springs, P. O.) : Desservi de Prince-Albert.
Dessertes : Fort la Corne, Stony Creek, Meefort.
- Saint-Brieuc : R. P. Paul-Marie-Léon Lefloch. 100 familles.
Desserte : Hermaria. 40 familles.
- Saint-Denys, P. O. : M. N. Gagné. École 20 élèves.
- Saint-Hippolyte (Rivière Tortue) : 32 familles.
 M. Jean-Bte Ferdinand Jullion, curé.
- Saint-Louis (*St-Louis*) : R. P. V.-A. Pineau, *o.m.i.* 40 familles.
 Pensionnat-école : *Filles de la Providence de St-Brieuc*.
- Saskatoon (*St-Paul*) : R. P. L. Vachon, *o.m.i.*, curé; RR. PP. A. La-jeunesse, *o.m.i.* et G.-H. Brabender, *o.m.i.* 120 familles.
Dessertes : Eagle Creek, Smudda.
 1097. — Hôpital : *Sœurs Grises* (de Montréal). 6 religieuses.
- Sinnet, P. O. (*St-Ignatius*) : M. J.-C. Sinnet.
- Star City : R. P. A. Maisonneuve, *o.m.i.* Tisdale, Green Bush, Crooked River, Etiomansi.
- Thunderchild (Delmas, P. O.) (*St-Jean-Baptiste de la Salle*) : RR. PP. H. Delmas, A. Watelle, *o.m.i.* 40 familles.
 École des *Socurs de l'Assomption*. Elèves 30.
 Mission Pound-Maker, Ste-Angèle.
Dessertes : Little Pine, Sweet Grass, Mosoomin.
- Tramping Lake (Pascal, P. O.) (colonie allemande) : RR. PP. Ed. Krist, *o.m.i.*, dir.; Bernard-Théodor Schweers, *o.m.i.*, J. Schwebius, *o.m.i.*
Dessertes : 8 missions naissantes. 200 familles.
- Vonda (*St-Philippe*) : M. A. Bérubé. 60 familles.
 1 prêtre retiré, M. L. Bondoux, à Bonne Madone, Sask.

III. VICARIAT APOSTOLIQUE D'ATHABASKA (T. N.-O.)

Érigé le 8 avril 1862.

Suffragant de Saint-Boniface

MGR H. FARAUD
1er évêque

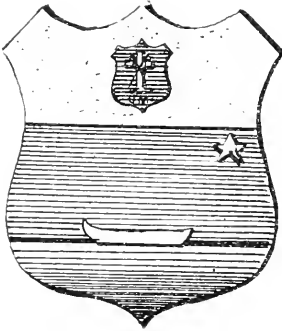

Non recuso Laborem

MGR IS. CLUT
évêque auxiliaire

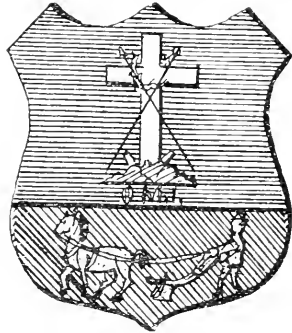

Jugum meum Suave Est

CIRCONSCRIPTION :

Ce vicariat est borné au nord par le vicariat du MacKenzie ; à l'est par le vicariat de la Saskatchewan ; au sud par le 55e degré de latitude nord, et à l'ouest par les Montagnes Rocheuses.

MGR EMILE GROUARD
2e évêque

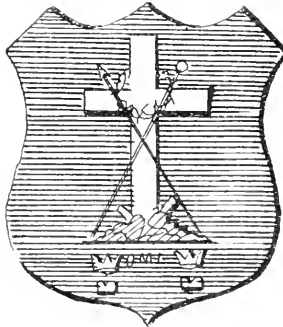

Sub Tuum præsidium

EVEQUE ACTUEL (28me) :

S. G. Mgr Emile GROUARD, de la Congrégation des Oblats de Marie-Immaculée, né le 2 février 1840 à Brûlon, Mans, ordonné prêtre à Boucherville le 3 mai 1862, élu évêque d'Hours le 18 octobre 1890, sacré à Saint-Boniface le 1er août 1891 par S. G. Mgr Taché.

MGR C. JOUSSARD
év. coadjuteur

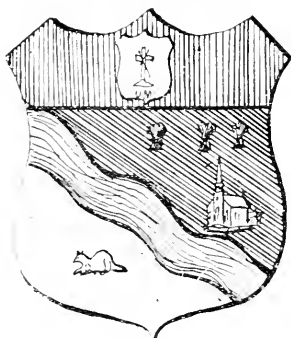

Funda nos in pace.

Evêque coadjuteur : S. G. Mgr Célestin Jousard, *o. m. i.*, évêque de Arcadianopolis. Sacré le 5 sept. 1909 à Vancouver, par Mgr Dontenwill, archevêque de Ptolemaïs. sup. général des Oblats de Marie Immaculée.

ÉVÊQUE PRÉDÉCESSEUR :

S. G. Mgr Henri FARAUD, de la congrégation des Oblats de Marie Immaculée, évêque titulaire d'Anémour, vicaire apostolique ; né le 17 mars 1828 à Gigondas (diocèse d'Avignon, France.) ordonné prêtre le 8 mars 1847, à Saint-Boniface ; élu le 8 mai 1862 et sacré à Tours (France) le 30 nov. 1864, décédé à Saint-Boniface le 26 septembre 1890.

MISSIONS DU VICARIAT D'ATHABASKA

N. B — Toutes les missions de ce vicariat sont desservies par les RR. PP. Oblats de Marie-Immaculée.

Grouard (*St-Bernard*) : S. G. Mgr Emile Grouard ; S. G. Mgr Célestin Jousard, sup., procureur vicarial ; RR. PP. Constant-Ls Falher, E.-G. Pétour, Yves Flech, V. Jaslier et Henri Giroux, *o. m. i.*, économiste.

1894. — 12 *Sœurs de la Providence* (de Montréal).

Fort Dunvegan (*St-Charles*), Fort St-Jean et Spirit River.

R. P. Alex. Josse, *o. m. i.*

Desserte (Notre-Dame des Neiges).

Grand-Prairie (*St-Vincent-Ferrier*) : R. P. A.-M. Alac, *o. m. i.*, 2 frères.

Lac. Esturgeon (*St-François-Xavier*) : R. P. Jules Calais, R. P. René Hautin, *o. m. i.*

3 *Sœurs de la Providence*.

Lac Wabaska (*St-Martin*) : RR. PP. Dosithée Laferrrière, sup. ; *o. m. i.* C. Battie, *o. m. i.*, 3 frères.

6 *Sœurs de la Providence* (de Montréal).

MISSIONS DU VICARIAT D'ATHABASKA — *Suite*.

Lac Athabaska (*Nativité*) : RR. PP. Louis Ledoussal, *o.m.i.*, v. g., sup. ; Alfred de Chambeuil, Lucien-Jos. Croisé, Adolphe Laffont, *o.m.i.* économiste.

13 *Sœurs Grises* (de Montréal).

Lac Poisson-Blanc : desservi par Grouard. R. P. Yves Floch, *o.m.i.*

Smoky River Crossing (*St-Augustin*), Rivière Boucane : RR. PP. Franç. Le Serrec, *o.m.i.*, sup. ; Louis Girard, *o.m.i.*

1898. 6 *Sœurs de la Providence* (de Montréal).

Vermillion (*St-Henri*) : RR. PP. Jos.-Vincent Letreste, *o.m.i.*, sup. ; J.-J. Dupin, *o.m.i.*, Joseph-M. Habay, *o.m.i.* 4 frères.

1900 5 *Sœurs de la Providence* (de Montréal).

Fond du Lac (*N.-D. des Sept-Douleurs*) : R. P. Antoine Biehler et R. P. Rioux, *o.m.i.* 1 frère.

Smith's Landing (*Ste-Marie*) : R. P. Bocqueré, *o.m.i.*

N. B.—Toutes les missions ont pour adresse : (*viâ Athabaska Landing, T. N. O.*)

COMMUNAUTÉS :

1862. Oblats de Marie-Immaculée..	10 établissements.
Sœurs de la Providence de Montréal.. . . .	5
Sœurs Grises de Montréal..	1



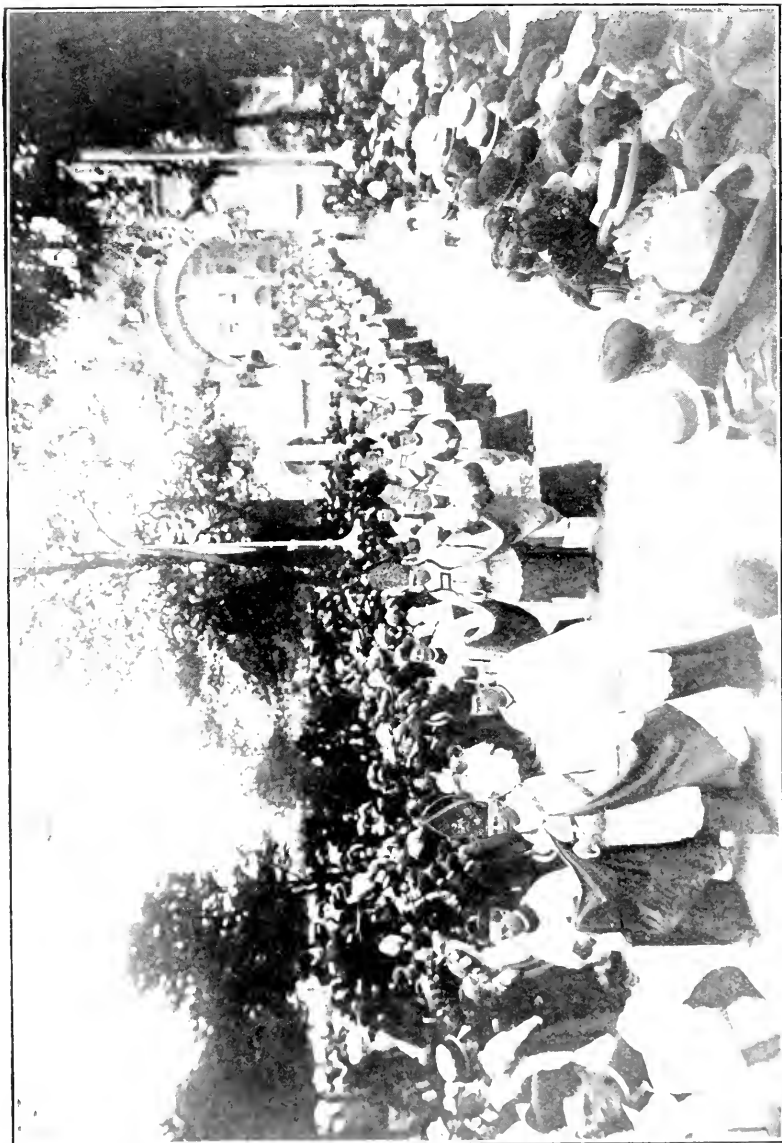

LE CONGRES EUCHARISTIQUE.
LES EVÊQUES.

IV. VICARIAT APOSTOLIQUE DE MACKENZIE (T.N.O.)

Érigé en 1901.

—
Suffragant de Saint Boniface.
—

CIRCONSCRIPTION:

Ce vicariat est borné au nord par le district du Yukon ; à l'est, par la baie d'Hudson et la mer de Baffin ; au sud par le vicariat d'Athabaska, et à l'ouest par les Montagnes Rocheuses.

EVEQUE ACTUEL (1ER) :

S. G. MGR GABRIEL-JOSEPH-ELIE BREYNAT, né à Saint-Vallier, diocèse de Valence, le 5 octobre 1867, ordonné prêtre le 21 février 1891, élu évêque titulaire d'Adramyte et vicaire apostolique de MacKenzie en 1901, sacré dans la cathédrale de Saint-Albert le 6 avril 1902, par Mgr Grouard, vicaire apostolique d'Athabaska.

Résidence : Fort Résolution via Edmonton, Alta.

R. P. Camille Lefebvre, O.M.I., procureur des Missions du MacKenzie. (*Résidence* : Edmonton, Alta.).

MISSIONS DU VICARIAT DE MACKENZIE.

N.B.—Toutes les missions de ce vicariat sont desservies par les RR. PP. Oblats de Marie-Immaculée.

I.—DISTRICT DU MACKENZIE.

Fort-Norman (*St-Thérèse*) : RR. PP. X.-G. Ducot et J.-M. Frappesauce, *o.m.i.* 1 frère, *o.m.i.*

Fort-Rae (*St-Michel*) : RR. PP. Bruno Roure et François Bousso, *o.m.i.*
Dessertes: Lac Brochet, Lac la Martre, Rivière aux Saules (*N.-D. du T. S.-Rosaire*). 1 frère, *o.m.i.*

Fort Simpson (*Sacré-Cœur de Jésus*) : RR. PP. P.-M. Vacher, *o. m. i.*, Germain Andurand, *o.m.i.*, 1 frère, *o.m.i.*

Fort-Wrigley (*Sacré-Cœur de Marie*) : desservi du Fort-Simpson

Good-Hope (*N.-D. de Bonne-Espérance*) : RR. PP. G. Houssais, *o.m.i.*, Jean-Bte Rouvière, *o.m.i.*

Grand-Lac-des-Esclaves, Fort Resolution (*St-Joseph*) : S. G. Mgr Gabriel Breynat ; RR. PP. Alph. Mansoz, *o.m.i.*, directeur ; Arthur Laity et Alphonse Dupont. 6 frères, *o.m.i.*

Ecole St-Joseph, Sœurs Grises (de Montréal).

Dessertes: Rivière-au-Sel, St-Vincent-de-Paul.

Petite-Rivière-Rouge (*St-Nom de Marie*), (Peel's River) : R. P. Jules Lécuyer, *o.m.i.*

- Providence : RR. PP. Constant-Hilaire Giroux, Nicolas Laperrière et
Bezannier, *o.m.i.* 4 frères, *o.m.i.*
École du Sacré-Cœur, Sœurs Grises (de Montréal)
- Rivière-aux-Liards (*St-Raphaël*) : RR. PP. Joseph Le Guen, François
Moisan, *o.m.i.* 1 frère, *o.m.i.*
Dessertes : Fort-Nelson, Saint-Paul.
- Rivière-aux-Foins (*Ste-Anne*) : RR. PP. L.-F. Dupire et Charles
Gourdon, *o.m.i.*
- Fort Smith (*St-Isidore*) : R. P. E. Gouy, *o.m.i.*

N.-B. — Toutes les missions ont pour adresse : (via Edmonton,
Alta).



V. — VICARIAT DU KEEWATIN.

Suffragant de Saint-Boniface.

Érigé en 1910.

CIRCONSCRIPTION :

Limite Sud : Commencer sur le 91^{ème} degré de longitude au point d'intersection de ce degré de longitude par la prolongation de la frontière nord de la Province de Manitoba. Suivre vers l'ouest la latitude de la frontière nord du Manitoba jusqu'à la limite ouest de cette province.

Limite Ouest : De là remonter vers le nord en suivant le prolongement de cette frontière ouest du Manitoba jusqu'à la ligne qui divise les townships (cantons) cinquante-deux (52) et cinquante-trois (53) des arpentages officiels du Gouvernement Fédéral dans le nord ouest du Canada.

De là vers l'ouest suivant la dite ligne séparant les dits townships (cantons) cinquante-deux (52) et cinquante-trois (53) jusqu'à son point d'intersection avec le troisième (3^{ème}) méridien des susdits arpentages (lequel méridien correspond au cent sixième degré (106) de longitude). De là dans une direction nord et suivant la dite longitude jusqu'à la ligne qui sépare les townships (cantons) soixante (60) et soixante et un (61). De là dans une direction ouest jusqu'au cent-dixième (110^{ème}) degré de longitude ouest. De là vers le nord en suivant ce cent-dixième degré de longitude jusqu'à la hauteur des terres ; puis suivant la hauteur des terres jusqu'au lac Walleston ; de là continuant dans une direction nord-est à travers le lac Walleston et suivant une série de lacs et de rivières, nommément la rivière Tle-wiaza, et longeant cette dernière jusqu'à son point d'intersection avec le centième degré de longitude. De là vers le nord en suivant ce centième (100) degré de longitude jusqu'au Pôle nord.

Limite Nord : Le Pôle Nord.

Limite Est : Une ligne passant par le milieu des détroits ou sounds séparant le Canada du Groenland et englobant toutes les îles et territoires britanniques :

(1) des canaux de Robson et Kennedy, (2) du bassin de Kane, (3) de la mer de Baffin, (4) du détroit ou sound de Smith, (5) du détroit de Davis.

De là dans une direction ouest par le milieu du détroit d'Hudson englobant en particulier les îles Salisbury, Nill, Nottingham, Bell, Coats et Southampton. Puis en droite ligne dans une direction sud-ouest jusqu'au cap Tatnam. Enfin, depuis le cap Tatnam la ligne frontière suit le quatre-vingt onzième (91) degré de longitude jusqu'au point initial, sur le prolongement de la limite nord du Manitoba.

POPULATION :

Sauvages..	environ	10,000
Blancs..	“	100
		10,100
Prêtres Oblats de Marie Immaculée..		13
Frères “ “ “		6

MGR OVIDE CHARLEBOIS
1er évêque

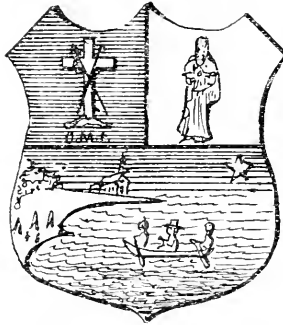

Ad Jesum per Mariam

EVEQUE (1er) :

S. G. Mgr Ovide Charlebois, O. M. I., né à Saint-Benoît, le 17 février 1862; ordonné prêtre le 17 juillet 1887; élu évêque de Bénédictine, vicaire apostolique du Keewatin, le 28 août 1910, sacré à l'Assomption, le 30 novembre suivant, par Mgr Langevin, archevêque de Saint-Boniface.

Résidence : Le P. s. Keewatin, Mission de Notre-Dame du Sacré-Cœur.

Procurateur-Vicaire : R. P. Aug. Husson, O. M. I.

MISSIONS :

Cross Lake (*St-Croix*), Keewatin, (F. 1901 — P. 210) :

R. P. E. Bonald, *o.m.i.*

Cumberland (*St-Joseph*), Sask., RR. PP. H. Boissin, Ignace Renaud, *o. m. i.*

École catholique : Maître séculier, 30 familles.

Dessertes : La Montagne, Asiniskak.

He à la Crosse (*St-Jean-Baptiste*), Sask., R. P. J.-A. Rapet, *o.m.i.*, 1 frère convers.

Dessertes : Lac du Beuf, Lac Canot

- Lac Caribou (*St-Pierre*). Sask., RR. PP. A. Turquetil, J. Egenolf, *o.m.i.*
Dessertes : Esquimaux de Churchill et autres.
- Lac Laplonge, Sask., R. P. J.-F. Ancel, *o.m.i.*, 3 frères convers.
École pensionnat pour enfants sauvages : 6 Sœurs Grises (Mont-réal).
- Lac Pélican (*Ste-Gertrude*), Sask., RR. PP. M. Rossignol, N. Guilloux,
o. m. i.
Dessertes : Rivière Nelson (*L'Assomption*), Pakitawagan (*St-Étienne*), Lac Laronge (*St-Marius*), 60 familles.
- Norway House (*Notre-Dame du Mont-Carmel*), Keewatin :
RR, PP. Eugène Lecoq, F.-M. Thomas, *o.m.i.* Un frère convers.
Une école pensionnat pour enfants sauvages. 4 Sœurs Oblates du
Sacré-Cœur et de Marie Immaculée.
- Portage Laloche (*La Visitation*), Sask., R. P. J.-M. Pénard, *o.m.i.* Un
frère convers.

PROVINCE DE VANCOUVER

MGR D'HERBOMEZ
1er évêque

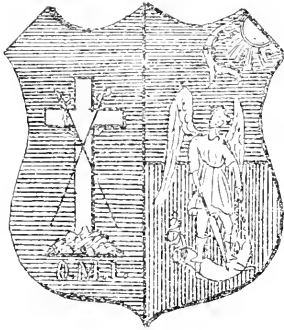

Si Deus est pro nobis quis contra nos

MGR DURIEU
2e évêque

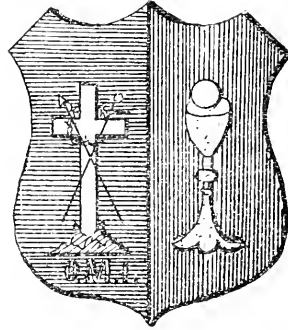

Justus en Fide Vivit

MGR DONTENWILL
3e évêque

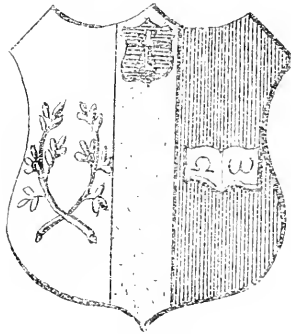

Pax in veritate

DIOCESE DE VANCOUVER

(Archidioecesis Vancouveriensis)

La Colombie Anglaise a été érigée en vicariat apostolique le 14 décembre 1863, en diocèse de New Westminster, et en archidiocèse de Vancouver en 1908.

La Province de Vancouver comprend deux diocèses: Vancouver (siège métropolitain) et Victoria et la préfecture apostolique du Yukon.

CIRCONSCRIPTION

Toute la province de la Colombie-Anglaise, à l'est du Détroit de Georgia et au sud du 54e degré de latitude.

Population catholique. environ 25,000

ARCHEVÊQUE :

S. G. Mgr Neil McNEIL, D. D., né le 23 nov. 1851, ordonné prêtre le 12 avril 1879; évêque consacré à Antigonish, N. E., le 20 octobre 1895; évêque de Saint-Georges (Terreneuve), le 18 février 1904; nommé archevêque de Vancouver, le 14 fév. 1910.

EVÊQUES PRÉDÉCESSEURS :

1. S. G. Mgr Louis Joseph d'HERBOMEZ, de la congrégation des Oblats de Marie-Immaculée, vicaire apostolique, né le 17 janvier 1822, à Brillon (France), ordonné prêtre le 14 octobre 1849, élu le 22 décembre 1863, sacré évêque de Melitopolis le 9 octobre 1864 à Victoria (C.-A.) ; mort à New-Westminster le 3 juin 1890.

2. S. G. Mgr Paul DURIEU, de la congrégation des Oblats de Marie-Immaculée, né le 4 décembre 1830 à St-Pal-de-Mons, diocèse du Puy (France), ordonné le 11 mars 1854, élu le 8 juin 1875 évêque titulaire de Marcopolis et auxiliaire de Mgr d'Herbomez, sacré sous ce titre le 24 octobre suivant à Matsqui (C.-A.) ; élu évêque de New-Westminster le 2 septembre 1890, décédé le 1er juin 1899.

3. S. G. Mgr Augustin DONTENWILL, O. M. I., né le 4 juin 1857, à Bischwiller, diocèse de Strasbourg, Alsace, ordonné le 30 mai 1885, élu évêque titulaire de Germanicopolis le 3 avril 1897, et sacré à New-Westminster le 22 août 1897, par Sa Grandeur Mgr L.-P.-A. Langevin, archevêque de St-Boniface. Evêque de New-Westminster le 1er juin 1899, élu le 20 septembre 1908 Supérieur-Général de la Congrégation des Oblats de Marie Immaculée avec le titre d'archevêque de Ptolemaïs, (réside à Rome).

VIII.E DE VANCOUVER

VANCOUVER (*Notre-Dame du Saint-Rosaire*). — R. P. J. Welch, *o.m.i.*; RR, PP. P.-L. Lechesne, *o.m.i.*; E. Madden, *o.m.i.*; E. Connolly, *o.m.i.*

EGLISE DU SACRÉ-CŒUR. — R. P. Francis Lardon, *o.m.i.*

EGLISE DE SAINT-PATRICE. — MM. F.-C. Campbell, curé ; F. Bonner.
Sœurs de Ste-Anne : académie.

Hôpital Sœurs de la Providence.

Monastère de Notre-Dame de la Charité du Refuge.

CURES ET MISSIONS

Cranbrook, Kootenay, C.-A.

R. P. P. Plamondon, *o.m.i.*

(Hôpital) : *Sœurs de la Providence* (de Montréal)

Fernie, Kootenay, C.-A.,

R. P. A. Michels, *o. m. i.*

Golden, sur le C. P. R., desservi par le R. P. J.-F. McNeil.

Greenwood Kootenay, C.-A. :

RR, PP. F. Lambot, *o.m.i.* ; Ls Chisnel, *o.m.i.*

(Hôpital) : *Sœur St Joseph de la Paix.*

Missions : Grand Forks : Stations : Midway, Phœnix.

Hosner : R. P. J.-B. Salles, *o. m. i.*

Kamloops (*St-Louis*) Yale, C.-A. :

RR. PP. J.-M. Lejeune, *o.m.i.*, Alphonse-M. Carion, *o.m.i.*,
H.-A. Thayer, *o.m.i.*, P. Conan, *o.m.i.*, J. Wagner, *o.m.i.*

1880. — *Sœurs de Ste-Anne* (de Montréal). Pensionnat et école Indienne.

Missions : Adams Lake, Bonaparte, Clinton, Deadman Creek, Kamloops Indian Reserve, Lafontaine, North Fork Thompson, Pavillon, Shoushouap.

Stations : Boston Bar, Lytton, Nicolas, Spence Bridge.

Kelowna, Yale et Caribou, C.-A. :

M. Francis Remigius Verbeke, curé.

Missions : Penticton, Summerland, Peachland.

Kootenay (*St-Eugène*), Kootenay, C.-A. :

RR. PP. Beck, *o.m.i.*, J. Duplanil, *o.m.i.*

Sœurs de la Providence (de Montréal) : Ecole industrielle pour indiens.

Lumby : M. Charles Pelletier.

Missions : Armstrong

Station : Mara.

Michel et Missions : R. P. J. Meissner, *o.m.i.*

Millside : R. P. E. Maillard, *o.m.i.*

Sœurs de l'Instruction. Ecole.

Mission City (*Sainte-Marie*) :

RR. PP. E.-C. Chirouse, L. Fouquet, Victor Rohr, M. J. Tavernier, J.-P. O'Neill, *o.m.i.*

1883. — *Sœurs de Ste-Anne* (de Montréal).

Missions : Cheam, Honok, Hope, Kokwapel, Kwantlen, Skiva, St-Gabriel, Tsalis, Yale, Ywawas.

Station : Ketty.

Nelson (*Marie-Immaentée*), Kootenay, C.-A. :

M. J. Althoff.

Station : Wymir.

Pensionnat et école (couvent St-Joseph) : *Sœurs de St-Joseph de la Paix*.

New Westminster (Saint-Pierre) :

RR. PP. W.-P. O'Boyle, D.D., J. Rocher, J. Lepage, E. Maillard, *o.m.i.*

Collège St-Louis (*dirigé par les Pères Oblats*) :

T. R. P. W.-P. O'Boyle, prés., R. P. W.-F. McCullough, *o.m.i.* directeur ; trois autres professeurs

PENSIONNAT.—1886. *Sœurs de Ste-Anne* (de Lachine)

HOPITAL.—1886. *Sœurs de Charité de la Providence* (de Montréal)

ORPHELINAT.—*Sœurs de Charité de la Providence* (de Montréal)

PÉNITENCIER : Chaplain, R. P. W.-F. McCullough, *o. m. i.*

Missions : Burrard Inlet, Douglas, Harbledown Island, Lillooet, Seashell, Skamish, Toos.

Stations : East Langley, Langley Prairie, Leakman Landing, Maple Ridge, Port Guichon, Steveston.

North Vancouver (Squamish Mission) : Mission et école indienne :

T. R. P. P.-E. Peytavin, *o. m. i.*

Sœurs de l'Instruction du St-Enfant Jésus.

Revelstoke, Yale, C.-A., :

M. J.-F. McNeil.

Rossland (*Sacré-Cœur*), Yale, C.-A.

M. W.-M. McKimou.

Hôpital (*Mater Misericordiae*) : *Sœurs St Joseph de la Paix*.

Mission : Trail.

Sandon (*St-Joseph*), Kootenay C.-A. :

M. Désiré Jeannotte.

Missions : Kaslo (*Sacré-Cœur*) : Silverton (*St-Patrice*).

Stations : Nakusp, New-Denver, Sloean City, Ainsworth, Pilot Bay,

White Water.

Sechelt Mission. — R. P. John Wagner, *o. m. i.*

Sœurs de l'Instruction du St-Enfant Jésus.

Vernon (*St-James*), Yale, C.-A.

M. Em. Garon, curé.

Mission : Head of the Lake.

William's Lake (*St-Joseph*) :

R.R. P.P. Henri Boening, Jean-Dominique Chiappini, Frs-Marie

Thomas, *o.m.i.*

Pensionnat et école industrielle pour indiens, (2 maisons séparées).

Sœurs de l'Instruction de l'Enfant Jésus.

Missions : Alkali Lake, Black Water, Canoe Creek, Cariboo, Chilcotin, Dog Creek, Fort Alexander, Quesnelle, Soda Creek,

Tli-te-naï-ten.



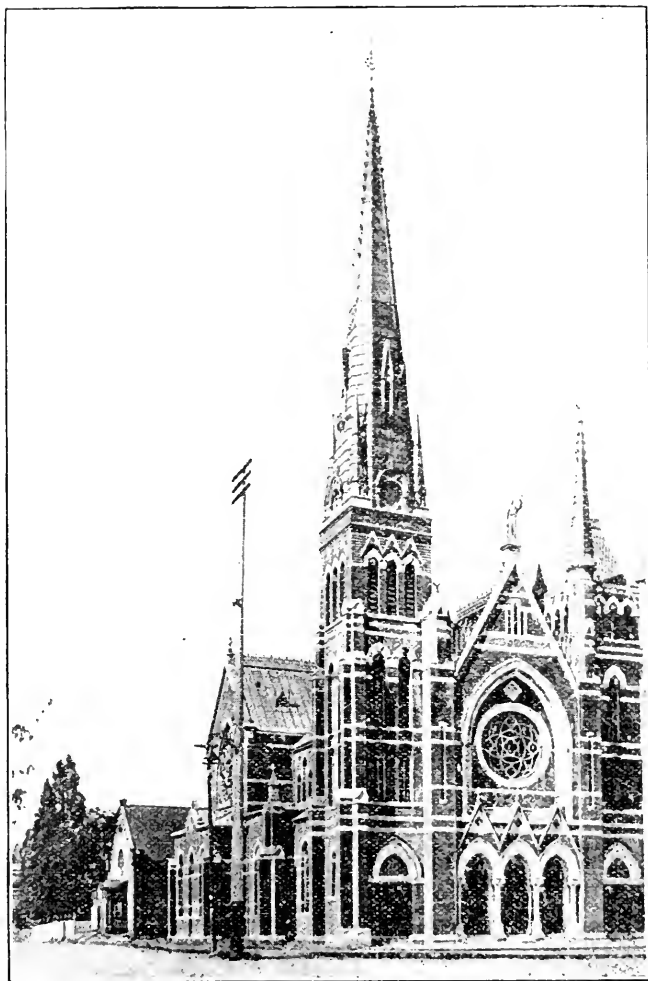

CATHEDRALE SAINT-ANDRE. VICTORIA. C.-A.

ARMOIRIES DES EVEQUES DE VANCOUVER
Maintenant Victoria

MGR MODESTE DEMERS
1er évêque

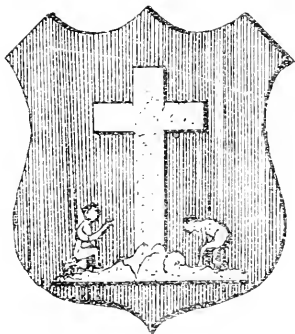

Fides

MGR J. B.-A. BRONDEL
3e évêque

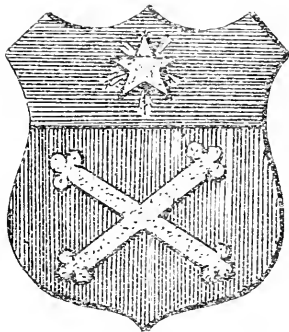

Victoria Fides

MGR ALEX. CHRISTIE
6e évêque

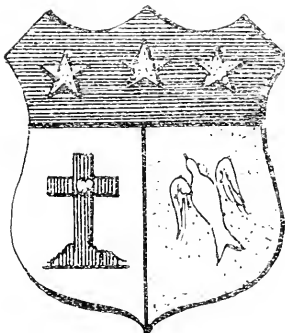

In Fide et Lenitate

MGR C.-E. SEGHIERS
2e et 4e évêque

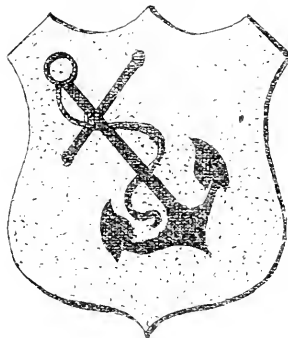

Omnia Sperat

MGR J.-N. LEMMENS
5e évêque

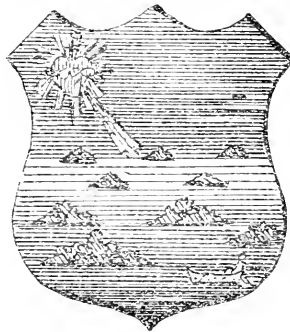

Insulis Qui Procul Sunt

MGR B. ORTH
7e évêque

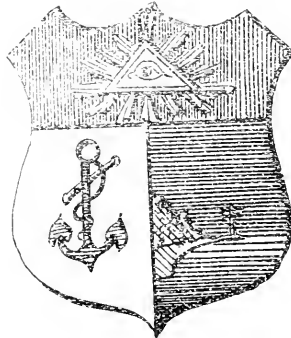

Spera in Deo

DIOCESE DE VICTORIA (C. A.).
(*Victoriae.*)

Érigé en évêché en 1847, en archevêché le 19 juin 1903, et redevenu évêché en 1908.

Suffragant de Vancouver.

MGR ALEX. MacDONALD
Se évêque

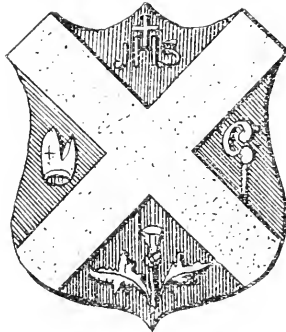

Servire Deo Regnare

CIRCONSCRIPTION :

L'île Vancouver, dans la Colombie anglaise.
Le siège épiscopal est à Victoria, C.-A., Rue View.

POPULATION :

Catholiques..	10,000
Indiens..	2,500
Prêtres..	10

INSTITUTIONS :

Collège..	1
Convents..	5
Églises..	24
Missions..	13
Dessertes..	40
Ecoles..	8

EVEQUE ACTUEL.

S. G Mgr Alexander MacDONALD, né à S. W. Mabou, C. B., le 18 février 1858, ordonné prêtre le 8 mars 1884, nommé évêque de Victoria le 1er octobre 1908, sacré sous ce titre, à la Propagande, Rome, le 3 janvier 1909.

ÉVÊQUES PRÉDÉCESSEURS :

I. Mgr Modeste Demers, né à Saint-Nicolas (Lévis) le 11 octobre 1809, ordonné le 7 février 1836, sacré premier évêque de Vancouver le 30 novembre 1847, décédé le 28 juillet 1871.

II. Mgr Charles-Jean Seghers (voir plus bas IV.)

III. Mgr J.-B.-A. Brondel, né en 1841, ordonné à Maines (Belgique) en 1863, sacré le 14 décembre 1870, élu en 1884 au siège du nouveau diocèse d'Heléna dans les Etats-Unis.

IV. Mgr Charles-Jean Seghers, né à Gand (Belgique) le 26 décembre 1839, élu le 21 mars 1873, sacré le 29 juin suivant, promu au siège archiépiscopal d'Orégon-Cité, (Etats-Unis) le 12 décembre 1880, redevenu sur sa demande, évêque de Vancouver en 1885 ; mort assassiné le 28 novembre 1886.

V. Mgr J.-N. Lemmens, né à Schimmert (Hollande) le 5 juin 1850, ordonné le 26 mars 1875, élu évêque le 29 mai 1888, sacré à Victoria le 5 août 1888, décédé le 10 août 1897, à Guatemala, Amérique Centrale.

VI. Mgr Alex. Christie, sacré le 29 juin 1898, élu en 1899 au siège archiépiscopal d'Oregon City (Etats-Unis).

VII. S. G. Mgr Bertrand ORTH, né au diocèse de Cologne, Allemagne, le 6 décembre 1848, ordonné à Bruxelles, Belgique, en 1872, sacré septième évêque de Vancouver le 10 juin 1900; élu premier archevêque de Victoria le 19 juin 1903. Résigne son siège.

VILLE DE VICTORIA.

CATHÉDRALE SAINT-ANDRÉ. — S. G. Mgr Alex. MacDonald ; T. R. A.-J. Brabant, MM. J. Leterme, D. Daly.

Dessertes: Sooke, Matchosin, Beechy Bay.

COLLÈGE ST-LOUIS. — 2 professeurs.

1885. — *Sœurs de Ste-Anne* (de Montréal) : pensionnat et extern.

Hôpital St-Joseph (Sœurs de Ste-Anne).

EGLISE SAINTE-MARIE, Victoria ouest : M. W. Fisser, curé.

CURES ET MISSIONS.

Alberni (*St-Georges*) : vacant.

Clayoquat : RR. PP. Maurus et Charles Moser, *o.s.b.*

Socurs de St-Benedict (d'Orégon).

Comox : M. H. Mertens, curé.

Esquimalt (*St-Joseph*) : M. W. Fisser.

Fulford Harbor : Vacant.

Dessertes : 5.

Hesquiat (*St-Antoine*) :

Dessertes : 4.

Kyuquot (*Ste Marie*) : M. E. Sobry, curé.

Dessertes : 7.

Kuper-Island ; RR. PP. P. Claessen, *s.m.m.*, M. Roncen, *s.m.m.*

Socurs de Ste-Anne (de Montréal).

Ladysmith. Extension Mines : MM. Jos. Nicolaye, curé ; J. Vullingsh.

1910. — *Sœurs de Ste-Anne*.

Nanaïmo (*St-Pierre*) : M. W.-L. Heynen, curé.

Dessertes : 13.

1887. — *Socurs de Ste-Anne* (de Montréal).

Nootka Sound : M. A.-S. Stern, curé.

Saanich (*L'Assomption*), Sidney : T. R. E. M. Scheelen, *s. m. m.*

Tzouhalem (*Ste-Anne*) : RR. PP. W. Lemmens, *s.m.m.*, Edouard-Marie Scheelen, *s.m.m.*

1863. — *Socurs de Ste-Anne* (de Montréal).

Duncans, Cobble Hill, Chemanis, Mount Sicker, Crofton, desservis par le R. P. W. Lemmens, *s. m. m.*

PREFECTURE APOSTOLIQUE DU YUKON.

Suffragant de Vancouver.

Érigée le 7 mars 1908. Borné au Sud par le 54^e degré de latitude, à l'Ouest, par l'Alaska ; au Nord, par l'océan arctique ; à l'Est, par les Montagnes Rocheuses.

Le T. R. Père E.-M. Buno, *o.m.i.*, préfet apostolique, nommé le 8 avril 1908.

MISSIONS EN COLOMBIE BRITANNIQUE.

Prince Rupert, C. B. (*Annonciation*) : T. R. P. E.-M. Buno, *o.m.i.*,
Rév. Père H. Rivet, *o.m.i.* ; Rév. Père J. Hartmann, *o. m. i.*

Fort St-James, C. B. : RR. PP. N. Coccola et Claude Bel'ot, *o.m.i.*,
desservant les missions : Notre-Dame Bonne Espérance ; Agoul-
gate (*Ste-Marie Madeleine*) ; Bear Lake (*Ste-Anne*) ; Fort
George (*St-Joseph's*) ; Frazer Lake (*St-Pierre*) ; Nattle (*St-Pa-
trice*) ; McLeod's Lake (*St-Louis*) ; Pinchy (*Ste-Croix*) ; Nattau
(*St-Michel*) ; Tachy (*Ste-Cécile*) ; Poulgachick (*St-Mathieu*).

Hazelton, C. B. : Rév. Père G. Eichelsbacher, *o. m. i.*

Atlin, C.-B. : Rév. Père

Dessert aussi les missions de Coural, Carib o, Discovery, Teslin.

Dawson, Yukon : RR. PP. J. Allard, *o.m.i.*, J. Schuster, *o.m.i.*
Granville, Bonanza, Dominion :

White-Horse Quartz, Yukon : Rév. Père A. Lebert, *o. m. i.*

Hôpital Ste-Marie, Dawson. 10 Sœurs de Ste-Anne de Lachine.

École Ste-Marie, Dawson : 3 Sœurs de Ste-Anne.

Oblats de Marie Immaculée. 9

Prêtre séculier. 1

Sœurs de Ste-Anne. 13



Province ecclésiastique de Saint-Jean, Terre-Neuve.

ARCHIDIOCESE DE SAINT-JEAN, TERRENEUVE.
(*Archidiocesis Sancti Johannis, Terræ Novæ.*)

Etabli en Vicariat Apostolique en 1796 ; érigé en diocèse en 1847 .
en Archidiocèse en 1904.

ARCHEVEQUE ACTUEL ; (7me) EVEQUE, 1er ARCHEVEQUE

S. G. Mgr M.-F. HOWLEY, D.D., Archevêque de St-Jean ; consacré à St-Jean, le 24 juin 1892 ; évêque titulaire d'Amastris et Vicaire Apostolique de St-Georges ; transféré à St-Jean le 21 décembre 1894 ; élevé Archevêque, le 7 février 1904. Résidence, " *The Palace*," St. John's Newfoundland.

EVÊQUES PRÉDÉCESSEURS

S. G. Mgr James O. Donel, O. S. F., qui arriva en 1784, fut consacré à Québec en 1796, et mourut en 1811.

S. G. Mgr Lambert, O. S. F., décédé en 1817.

S. G. Mgr Seallan, O. S. F., décédé en 1830.

S. G. Mgr Fleming, O. S. F., décédé en 1859.

S. G. Mgr Mullock, O. S. F., décédé en 1869.

S. G. Mgr Power, décédé en 1893.

Doyen du diocèse. — Très Rév. W. Born.

Vicaire-Général et Chancelier : Très Rév. Monseigneur E.-P. Roche

EGLISES ET CLERGE :

VILLE DE ST-JEAN :

CATHÉDRALE ST-JEAN-BAPTISTE. — S. G. Mgr M.-F. Howley, D.D. : Très Rév. Mgr E.-P. Roche, v. g. ; Rév. A. Fyme, Rév. D. O'Callaghan et Rév. Jos. Pippy.

ST-PATRICE. — Très Rév. W. Born. Admin. : MM. J. McDermott, J. Coady et T. Gough.

ST-JOSEPH. — Hoyleston. Rév. W. Kitchin, Ph.D.

Killbride, Waterford Bridge : Très Rév. Doyen Born.

EN DEHORS DE LA VILLE DE ST-JEAN :

Argentia : Rév. J. St-John, P. P.

Audierne : desservi de Burin.

Bay Bulls : desservi de Whittle's Bay

Bell Island : Rév. Jas.-J. McGrath, P. P.

Blackhead : desservi de Petty Harbor.

Burin : Rév. J. McNamara, P. P.

Cape Broyle : desservi de Ferryland.

- Fermeuse : desservi de Renewse.
Ferryland : Rév. Lawrence Vereker, P.P.
Goulds : desservi de Petty Harbor.
Holyrood Pond : desservi de St-Mary's.
Kelligrews : desservi de Topsail.
Lamaline : desservi de St-Lawrence's
Mobile desservi de 'Tors' Cove.
Petty Harbor : Rév. R. Tierney, P.P.
Placentia : Très Rév. Monseigneur Reardon, PP.
Portugal Cove : Rév. John Ashley, P.P.
Poueh Cove : Rév. Ed. Curran, C. C.
Renewse : Rév. J.-W. Walshe, P.P.
St. Joseph's (Salmonier) : Rév. A.-R. Howley, D. D.
St Bride's : Rév. Henry Renouf.
St. Kyran's, Placentia West : Rév. W.-P. Doutney, P.P. ; Rév. F. Cacciola, C.C.
St. Lawrence's : Rév. Alfred Maher, P.P. ; Rév. J. Whelan (retiré).
St. Mary's : Rév. S. O'Driscoll, P.P.
Top-sail : Rév. W. O'Flaherty.
Torbay : Rév. M.-J. Clarke, P.P.
Tors' Cove : Rév. P. O'Brien, P. P.
Trepassey :
Whittle's Bay : Rév. N. Roche, P.P. Rév. Ch. McCarthy C.C.

COMMUNAUTÉS RELIGIEUSES ET COUVENTS :

- ST-JEAN : (*Mouastère de St-François de Sales.*) Frères des Ecoles
Chrésiennes (Irlandais).
Neuf couvents de Sœurs de la Présentation.
Cinq couvents de Sœurs de la Miséricorde.

MAISONS D'ÉDUCATION :

- ST-JEAN. *Collège St-Bonaventure* (dirigé par un bureau de directeurs).
Directeurs : L'Archevêque du diocèse. MM. W. P. Walsh et D.-J.
Greene, K. C., Principal; Frère Culhane; Professeurs : Frère Burke
et 4 autres.
École St-Patrice : Frères des Ecoles Chrésiennes.
Ecoles de Ste-Croix, Riverhead : Frères des Ecoles Chrésiennes.
École de S. Vincent de Paul. Sœurs de la Miséricorde.
École de S. Joseph. Hoylestown, Sœurs de la Miséricorde.
St. Bride's Academy, pour jeunes filles, à Littledale, Waterford Bridge :
Sœurs de la Miséricorde.

INSTITUTIONS DE CHARITÉ :

ST-JEAN. 2 *Hôpitaux*, 1 *Asile*.

Orphelinat St-Michel pour filles (Belvedere). Sœurs de la Miséri
100 filles

MT CASHEL. *Orphelinat et école industrielle pour garçons*. (Frères des
Écoles Chrétiennes). Rév. Fr. Ennis, sup., 80 garçons.

ÉCOLES PAROISSIALES :

Dans chaque paroisse il y a des écoles sous la direction du clergé
paroissial et soutenues par subventions du gouvernement

RÉCAPITULATION :

Prêtres..	30
Couvents de Sœurs de la Présentation..	9
Couvents de Sœurs de la Miséricorde..	5
Population..	45,000
Prêtres retirés..	3



DIOCESE DE HAVRE DE GRACE (*Portus Gratiae*).

Suffragant de Saint-Jean, Terre-Neuve.

EVEQUE ACTUEL (4e)

S. G. Mgr John MARCH, né à Northern Bay (Baie du Nord), Terre-Neuve, en 1863, ordonné prêtre le 21 mars 1889, nommé évêque de Havre de Grâce le 4 septembre 1906, sacré à Havre de Grâce, le 4 novembre suivant, par Mgr M.-F. Howley, archevêque de St-Jean.

EVÊQUES PRÉDÉCESSEURS :

S. G. Mgr Dalton, consacré en 1856; décédé en 1869.

S. G. Mgr Carfagnini, consacré en 1876; transféré à Gallipoli, Italie, en 1880, archevêque titulaire de Ghio, en 1898; décédé en avril 1903, à Rome.

S. G. Mgr Ronald McDonald, D.D., évêque de Havre de Grâce, Terre-Neuve; consacré à Pictou, le 21 août 1881. Résigne son siège le 22 mars 1906; nommé archevêque de Gortyna, I. P. I., le 23 septembre suivant, réside à Pictou, Nouvelle-Écosse.

Vicaire général.—Mgr E.-F. Walsh, résidant à Brigus.

EGLISES ET CLERGÉ :

Havre de Grâce, Cathédrale: S. G. Mgr J. March; Rév. W. Finn, C.C.
Bay de Verde, Très Rév. J.-V. Donnelly, P.P.

Bonavista: Rév. J. Murphy.

Brigus: Mgr E.-F. Walsh, v. c.

Carbonear: Rév. F. McCarthy.

Coachman's Cove: Rév. M. Sheehan, P.P.

Conception Harbor: Mgr W. Veitch, P.P.

Conch: Rév. G.-A. Thibault.

Fogo: Rév. Wm.-P. Finn.

Fortune Harbor: Rév. J. Nolan.

Gambo: Rév. G. J. Balleock.

Harbor Main: Rév. Roe, P.P.

Holyrood: Rév. J. Donnelly.

Indian Missions Labrador: desservies de Havre de Grâce, durant les mois d'été.

King's Cove: Rév. J. Scully, P.P.

Little Bay Mines: Rév. J. Nugent.

Northern Bay: Rév. J. Lynch, P.P.

St. Brendans: Rév. J. Mackay, P.P.

Trinity: Rév. W. Tarahan.

Avondale: Rév. R. Walsh, retiré.

North River: Rév. S.-J. Whelan.

INSTITUTIONS :

Deux académies catholiques romaines.

Trois convents des Sœurs de la Présentation.

Deux convents des Sœurs de la Miséricorde.

RÉCAPITULATION :

Prêtres..	21
Eglises..	40
Missions..	90
Couvents..	5
Ecoles catholiques..	115
Population catholique..	24,000
Population protestante..	74,000



DIOCESE DE SAINT-GEORGES.—(*Sancti Georgii*).

Suffragant de Saint-Jean Terreneuve.

La partie occidentale de l'île de Terreneuve a été érigée en Préfecture Apostolique en vertu d'un décret en date du 9 mai 1870.

La Préfecture Apostolique de Saint-Georges a été élevée à la dignité de Vicariat Apostolique, par Lettres Apostoliques de N. S. P. le Pape Léon XIII en date du 28 avril 1892. La ligne qui bornait autrefois la Préfecture a été reculée, du côté est, jusqu'à Garnish, comprenant par là Burgeo, Baie d'Espoir et Fortune Bay. Par décret de N. S. P. le Pape Pie X, le Vicariat de St-Georges a été élevé à la dignité de Diocèse le 18 février 1904.

(SIEGE VACANT).

EVÊQUES PRÉDÉCESSEURS :

Premier Préfet Apostolique: Mgr T. Sears, nommé par un décret du 17 décembre 1871 ; décédé le 7 novembre 1885.

Second Préfet Apostolique: Mgr M.-F. Howley, D.D., nommé Vicaire Apostolique de St-George et évêque titulaire d'Amastris ; consacré à St-Jean le 24 juin 1892 ; transféré à St-Jean en 1894.

S. G. Mgr Neil McNeil, D. D., évêque consacré à Antigonish, N. E., le 20 octobre 1895 ; évêque de Saint-Georges, le 18 février 1904 — Nommé Archevêque de Vancouver le 9 février 1910.

EGLISES ET CLERGE :

BAIE ST-GEORGES

St-Georges, Baie St-Georges, St-Joseph et Missions : M. R. McNeil,

Stephenvale, St-Stephens : M. P.-F. Adams,

Port-au-Port, Holy Cross et Missions : M. G. H. Hawkins.

BAY OF ISLANDS.

Mount Cecilia, Sacred Heart et Missions : M. Andrew Sears

Wood's Island : M. P. Pineau.

BONNE BAY.

Bonne Bay, St. Patrick et Missions : M. M. O'Rourke.

CODROY VALLEY.

Grand River, Ste-Anne et Missions : M. J. Browne, v.g., M. S. St. Croix

FORTUNE BAY.

Harbor Breton et Missions : M. F. Power.

St-Jacques, St. James et Missions : M. J. J. Joy.

BAIE D'ESPOIR.

Ship Cove et Missions : M. M. Sears.

RÉCAPITULATION :

Prêtres..	12
Églises et chapelles..	36
Missions..	69
Un couvent des Sœurs de la Présentation, à St-Jacques, sœurs.	7
Un couvent des Sœurs de la Miséricorde, à St-Georges, Sœurs.	7
Ecclésiastiques..	2
Élèves fréquentant les écoles paroissiales, environ..	1,262
Population..	9,500

Absent : M. J. McNeil, D. D.

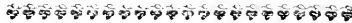

COMMUNAUTÉS D'HOMMES AU CANADA

I

COMMUNAUTÉS D'HOMMES.

I. COMPAGNIE DE SAINT-SULPICE (SULPICIENS), S. S.

Fondée à Paris, en janvier 1642, par M. l'abbé Jean-Jacques Olier (1608-1657).

But : Instruction des jeunes ecclésiastiques, direction des séminaires.

Maison-mère : à Paris. Solitude (noviciat) : à Issy (près Paris).

Supérieur-général (16e) : M. Henri-Pierre Garriguet, S. S.

Fête patronale du séminaire : Présentation de Marie au Temple (21 novembre).

La Compagnie de Saint-Sulpice a été établie à Montréal en 1657, par M. l'abbé de Queylus et trois autres sulpiciens : MM. Gabriel Souart, Dominique Galimier et A. d'Alet, sous la dépendance du supérieur-général de la maison-mère de Paris.

Supérieur (15e) : M. C. Lecoq (réidence, grand-séminaire de la Montagne).

Les messieurs de Saint-Sulpice ont, à Montréal, la direction des Établissements suivants :

1. Grand séminaire de la Montagne, fondé en 1840 par Mgr Bourget (857, rue Sherbrooke ouest). Directeur : M. F. Lelandais, S. S. ; 12 prêtres de Saint-Sulpice, professeurs ; 270 élèves en théologie, venant de tous les points de l'Amérique du Nord.

2. Séminaire de Philosophie (1876). Directeur : M. L.-M. Lepoupon, S. S. ; 10 autres prêtres ; 100 élèves en philosophie.

3. Petit séminaire ou collège, fondé vers l'année 1767 (841, rue Sherbrooke ouest). Directeur : M. R. Labelle, S.S. ; 22 autres prêtres ;

4. Séminaire canadien à Rome (Italie), 117, via delle 4 Fontane, fondé en 1888. M. G. Clapin, supérieur ; M. H.-J. Jeannotte, D. Th. S. S., économiste.

Les mêmes messieurs desservent à Montréal les paroisses suivantes :

1. Notre-Dame (rue Notre-Dame). Curé : M. N.-A. Troie, S. S., 22 autres prêtres.

2. Saint-Jacques-le-Majeur (rue Saint-Denis). Curé : M. S. Charrier, S. S. ; 12 autres prêtres.

Et en outre la paroisse d'Oka (comté des Deux-Montagnes). Curé : M. D.-J. Lefebvre, S. S. ; 2 autres prêtres, S. S.

COMMUNAUTÉS D'HOMMES. — (Suite).

2. INSTITUT DES FRÈRES DES ÉCOLES CHRÉTIENNES.

Cet institut a été fondé à Reims, en 1681, par saint Jean-Baptiste de la Salle, et approuvé en 1725, par N. S. P. le Pape Benoît XIII. But : L'éducation chrétienne de la jeunesse. — L'institut compte environ 1570 établissements, 20,000 frères et 400,000 élèves.

La maison-mère est à Paris. Supérieur-général (13e), T. H. Frère Gabriel-Marie.

Les quatre premiers Frères des Ecoles Chrétiennes arrivèrent à Montréal le 10 octobre 1837, demandés par M. Quiblier, Supérieur de Saint-Sulpice, avec l'appui de Mgr Lartigue, Evêque de Montréal. Ce furent les Frères : Aidant, directeur : Adelbertus, Euverte et Rombaud. — L'institut compte, au Canada, 63 établissements, dont 51 dans la province de Québec, près de 750 Frères, et environ 23,000 élèves.

Mont de la Salle, à Maisonneuve (près Montréal), 1887; comprenant : le Petit-Noviciat, le Grand-Noviciat, le Scolasticat et la communauté dite de la Ste-Famille.

Mont de la Salle (maison provinciale), à Maisonneuve, près Montréal, 1882. Provincial : Fr Edward of Mary ; Visiteur : Fr Régis-François ; Visiteurs auxiliaires : FF. Orestus et Taticn-Edward ; Directeur : Fr Gémel-Martyr ; Pro-Directeur : Fr Richard-Louis ; Directeur du Scolasticat : Fr Rolland-Pierre ; Directeur du Noviciat : Fr Olympius-Victor ; Directeur du Petit Noviciat : Fr Raphaël-Victor ; Procureur : Fr Probatas.

I. — SUCCURSALES DANS LE DIOCÈSE DE MONTRÉAL (Q)

I. — MONTRÉAL :

1. Ecole St-Laurent, 1837 ; Fr. Palladius, Directeur, 16 religieux, 560 élèves.
2. " St-Jacques, 1853, (succursale), 12 religieux, 710 élèves.
3. " St-Patrice, 1841 ; Fr. Prudent of Mary, Dir., 11 religieux, 460 élèves.
4. " Ste-Anne, 1843 ; Fr. William, Dir., 13 relig., 678 élèves.
5. " Ste-Brigide, 1845 ; Fr. Robustien-Léon, Dir., 20 relig., 1,020 élèves.
6. " St-Joseph, 1858 ; Fr. Ribert, Dir., 15 relig., 680 élèves.
7. " St-Antoine, 1873 ; Fr. Denis, Dir., 8 relig., 285 élèves.
8. " Plessis, 1874 ; Fr. Volusien, Dir., 20 relig., 1,050 élèves.
9. " Ste-Cunégonde, 1887 ; Fr. Romond, Dir., 16 relig., 800 élèves.
10. " Chauveau, 1902, 13 relig., 295 élèves.
11. " St-Gabriel, 1836 ; Fr. Romuald-Hoser, Dir., 17 relig., 522
12. " St-Henri, 1872 ; Fr. Mathias, Dir., 22 relig., 1,025 élèves.
13. " Salaberry, 1909 ; Fr. Maubert-Octave, Dir., 14 relig., 500 élèves.
14. Pensionnat Mont St-Louis, 1888, rue Sherbrooke E-t, 144 ; Dir., Rév. Fr. Symphorien-Louis ; chap., M. A. Brosseau, 47 religieux, 660 élèves.

COMMUNAUTÉS D'HOMMES. — (Suite).

1. WESTMOUNT (près Montréal, 1904; Fr. Philibertus, Dir., 4 relig., 80 élèves.
2. MAISONNEUVE 1890; Fr. Noblius, Dir., 18 relig., 780 élèves.
3. LACHINE 1876; Fr. Magnilius-Albert, Dir., 13 relig., 600 élèves.
4. LONGUEUIL, 1867; Fr. Tertullien, Dir., 14 relig., 345 élèves.
5. OKA, 1849; Fr. Cantien, Dir., 2 relig., 75 élèves.
6. ST-JÉRÔME, 1896; Fr. Modestus-Alban, Dir., 12 relig., 370 élèves.
7. VARENNES, 1899; Fr. Néreus-Stephen, Dir., 11 relig., 250 élèves.
8. VIAUVILLE, 1907; Fr. Serapion, Dir., 6 relig., 200 élèves.

II. DIOCÈSE DE QUÉBEC.

1. — QUÉBEC: Académie commerciale (Haute-Ville), rue Cook, (1842); Fr. Mamertus-André, Dir., 15 relig., 385 élèves.
2. Ecole St-Roch, établie en succursale en 1853, et en communauté en 1887; Fr. Moderatus, Dir., 16 relig., 750 élèves.
3. " Sacré-Cœur (succursale), 10 relig., 480 élèves.
4. " St-Jean, établie en succursale en 1849, et en communauté en 1887; Fr. Palasis, Dir., 14 relig., 740 élèves.
5. " St-Patrice, 1851; Fr. Mactalius, Dir., 9 relig., 278 élèves.
6. " St-Sauveur, 1865; Fr. Victorien-Pierre, Dir., 19 relig., 950 élèves.
7. " Jacques-Cartier, 1908; Fr. Raynier, Dir., 14 relig., 530 élèves.
2. — L'ISLET, 1853; F. Phinéas, Dir., 7 relig., 148 élèves.
3. — STE-MARIE (Beauce), 1855; Fr. Gagelin, Dir., 11 relig., 390 élèves.
4. — FRASERVILLE, 1886; Fr. Theonestus, Dir., 11 relig., 360 élèves.
5. — ST-FÉRDINAND D'HALIFAX, 1898; Fr. Mérul of Jesus, Dir., 8 relig., 165 élèves.
6. — ST-AUGUSTIN, 1905; Fr. Christophe, Dir., 4 relig., 90 élèves.
7. — LIMOULOU, 1903; Fr. Mattheus, Dir., 5 relig.
8. — BEAUFORT, 1907; Fr. Mamès-Irénée, Dir., 6 relig., 300 élèves.
9. — THETFORD-MINES, 1907; Fr. Tiberian-Godfroy, Dir., 10 relig., 320 élèves.
10. — ST-RAYMOND, 1909; Fr. Sophronius-Gril, Dir., 6 relig., 200 élèves.
11. — STE-ANNE DE BEAUPRÉ, 1910; Fr. Maynard-Josephus, Dir., 4 relig., 80 élèves.

III. DIOCÈSE DES TROIS-RIVIÈRES (Q.).

1. — TROIS-RIVIÈRES:
 1. Ecole Ste-Ursule, 1844; Fr. Olippius, Dir., 14 relig., 420 élèves.
 2. " St-Philippe, 1874, (suc. de l'école Ste-Ursule); 6 relig., 315 élèves.
 3. " Notre-Dame, 1890, (suc. de l'école Ste-Ursule); 4 relig., 232 élèves.
 4. " Académie de la Salle, 5 frères, 100 élèves.
1. — YAMACHICHE, 1853; Fr. Luc, Dir., 7 relig., 244 élèves.

IV. DIOCÈSE DE NICOLET (Q.).

1. — LA BAIE DU FÈVRE, 1877; Fr. Quintilien, Dir., 6 relig., 121 élèves.
2. — ST-GRÉGOIRE, 1870; Fr. Needs-Benedict, Dir., 6 relig., 127 élèves.
3. — NICOLET, 1887; Fr. Régis, Dir., 9 relig., 292 élèves.
4. — ARTHABASKAVILLE, 1905; Fr. Mandellus, Dir., 10 relig., 200 élèves.



LE CONGRES EUCCHARISTIQUE.
La procession. — Les Evêques.

COMMUNAUTÉS D'HOMMES. — (Suite).

V. DIOCÈSE D'OTTAWA.

I. — OTTAWA :

1. Académie Commerciale, rue Sussex, 1864 ; Fr. Messian-Julius, Dir., 14 religieux, 297 élèves.
 2. Ecole Ste-Anne, 1877 ; Fr. Térastien, Dir., 14 relig., 425 élèves.
 3. Ecole St-Jean ; Fr. Nicholas-Francis, Dir., 10 relig., 300 élèves.
2. — HULL, 1878 ; Fr. Marc, Dir., 17 religieux, 898 élèves.
Ecole St-Rédempteur, 1907 ; 4 relig., 140 élèves.

VI. DIOCÈSE DE TORONTO.

- Ecole De La Salle, 1851 ; Fr. Sixtus-Lawrence, Dir., 8 relig., 153 élèves.
- Ecole St-Michel, 3 relig., 100 élèves.
- Ecole St-Paul, 4 relig., 160 élèves.
- Ecole Ste-Marie, 1854 ; Fr. Michael, Dir., 14 religieux, 441 élèves.
- Ecole St. Patrick, 1881, 3 relig., 130 élèves.
- Ecole Ste-Hélène, 1888, 2 relig., 80 élèves.
- Ecole St-François, 1874, 2 relig., 90 élèves.
- Ecole St-Jean (Ecole industrielle), 1896 ; Fr. Abnis of Mary, Dir., 8 relig., 95 élèves.
- Noviciat, 1908, Fr. Stanislaus-Bernard, Dir.

3. — PERES OBLATS DE MARIE-IMMACULEE (O. M. I.).

Congrégation fondée à Aix (Provence) par Mgr de Mazenod (1782-1861), le 25 janvier 1816, et solennellement approuvée par Léon XII, le 17 février 1826.

But : Les missions (diocésaines et sauvages). Enseignement, Desertes paroissiales.

Maison-mère, Via da Feltré, 2, Rome, Italie.

Supérieur-général : Mgr A. Dontenwill, archevêque de Ptolemaïs.

Procureur-général : Rév. Père P. Favier.

Les premiers Oblats envoyés en Canada furent les RR. PP. Honorat, Telmont, Baudrand et Lagier. Ils arrivèrent le 2 décembre 1841, et s'établirent d'abord à St-Hilaire (Rouville), et l'année suivante le 1er août, à Longueuil ; le 8 décembre 1848, ils se fixaient définitivement à Montréal, rue Visitation, où se trouve maintenant le siège de la maison provinciale au Canada, comprenant les provinces de Québec et d'Ontario.

Chaque diocèse ou Vicariat Apostolique du Nord-Ouest forme une administration distincte appelée Vicariat de Missions.

Les Etats-Unis forment aussi deux provinces religieuses distinctes.

ADMINISTRATION PROVINCIALE DU CANADA : Rév. P. J.-N. Dəzoi, Supérieur-provincial ; R. P. G. Gauvreau, Procureur-provincial ; Consultants : RR. PP. H. Legault, Jos. Jodoin, W. Murphy, E. Tourangeau ; le scolasticat est à Ottawa-Est ; le noviciat à Lachine Locks, P. Q., et le juniorat Ottawa, 600, rue Cumberland.

I. ETABLISSEMENTS DANS LE DIOCÈSE DE MONTRÉAL.

1. MONTRÉAL, église St-Pierre ; R. P. E.-J.-A. Tourangeau, supérieur ; 15 pères, 3 frères, *o.m.i.* ; desserte de l'église, missions et retraites de paroisses.

2. LACHINE : Noviciat des RR. PP. Oblats de Marie-Immaculée (1866) ; R. P. Joseph-M. Benoît, *o.m.i.*, supérieur et maître des novices R. P. R. Desmarais, économ. (*l'oir* diocèse de Montréal).

COMMUNAUTÉS D'HOMMES. — (*Suite*).

II. DIOCÈSE DE QUÉBEC.

1. QUÉBEC : (1853). Supérieur : R. P. H. Legault, *o.m.i.*, avec 14 pères et 3 frères convers. Dessertes de l'église paroissiale de Saint-Sauveur, de la chapelle de N.-D. de Lourdes et missions paroissiales. (*Voir* diocèse de Québec).

III. DIOCÈSE D'OTTAWA (O.).

1. OTTAWA. 1. Université Catholique : R. P. W. Murphy, Recteur ; 2. Grand Séminaire diocésain : R. P. J.-A. Poli, Directeur ; 3. Scolasticat : R. P. G. Charlebois, Supérieur ; 4. Juniorat : R. P. J.-É. Jeannotte, Sup. ; 5. Église St-Joseph : R. P. Wm Murphy, curé ; 6. Église du Sacré-Cœur : R. P. J.-É. Jeannotte, curé ; 7. Hull, église paroissiale : R. P. A. Guertin, Supérieur, 7 pères et 3 frères ; 8. Maniwaki, église paroissiale ; 3 dessertes, missions sauvages du St-Maurice : R. P. H. Gervais, Supérieur, 6 pères, 7 frères. (*Voir* diocèse d'Ottawa).

IV. DIOCÈSE DE CHICOUTIMI

VICARIAT APOSTOLIQUE DU GOLFE ST-LAURENT.

1. BETSIAMITS, missions sauvages du Golfe St-Laurent et des côtes du Labrador : R. P. Ch. Arnaud, sup., 3 pères.

2. LAC ST-JEAN, mission sauvage : R. P. S. Beaudry, Sup., 3 pères. (*Voir* diocèse de Chicoutimi et préfecture apostolique du Golfe St-Laurent).

V. DIOCÈSE DE PEMBROKE.

MATTAWA : Desserte de la paroisse, des missions environnantes et des chantiers : R. P. J.-M. Georget, sup., 4 pères.

VI. DIOCÈSE DE ST-BONIFACE.

1. R. P. Prisque Magnan, Provincial du Manitoba ; R. P. U. Poitras, Procureur, 25 résidences, 75 pères. (*Voir* diocèse de St-Boniface).

VI. DIOCÈSE DE ST-ALBERT.

ST-ALBERT : R. P. H. Grandin, Sup. des Oblats, 18 rés., 27 pères. (*Voir* diocèse de St-Albert).

VIII. DIOCÈSE DE VANCOUVER.

NEW-WESTMINSTER : Supérieur des Oblats, 7 résidences, 26 pères. (*Voir* diocèse de Vancouver).

IX. DIOCÈSE DE TROIS-RIVIÈRES.

Cap de la Madeleine. Sanctuaire de Notre-Dame du Rosaire (1902) : R. P. W. Valiquette, supérieur et directeur des pèlerinages, 8 pères et 7 frères convers. Pèlerinage local et missions de paroisses.

IX. VICARIAT D'ATHABASKA.

PETIT LAC DES ESCLAVES : Monseigneur Émile Grouard, Supérieur des Oblats.

X. VICARIAT DE SASKATCHEWAN.

PRINCE-ALBERT : Monseigneur Albert Pascal, Supérieur des Oblats, 12 résidences, 15 pères.

XI. VICARIAT DE MACKENZIE.

Monseigneur Gabriel Breymat, supérieur des Oblats.

XII. VICARIAT DE KEEWATIN.

Monseigneur Ovide Charlebois.

COMMUNAUTÉS D'HOMMES. — (Suite).

XII VICARIAT APOSTOLIQUE DE TÉMISCAMINGUE.

1. VILLE-MARIE, desserte de la paroisse, de 5 missions et des Chantiers. R. P. O. Chevrier, Supérieur, 5 pères, 5 frères.

2. ALBANY : Missions sauvages de la baie James et de la baie d'Hudson : R. P. L. Carrière, Sup., 3 pères, 3 frères. (Voir Vicariat apostolique de Témiscamingue).

3. NORD TEMISKAMING : Sup. : R. P. Moïse Desjardins, 2 pères, 2 frères. Desserte de 8 missions sauvages : (Nord Temiskaming, Abbitibi, Mattawagaming, Matadjiwa, Bay Lake, Tinagami, Kippawa et Grassy Lake).

XIII. PROVINCE DES ÉTATS-UNIS DU NORD.

BUFFALO N. Y. : R. Père D. Smith, Sup. Provincial.

XIV. PROVINCE DES ÉTATS-UNIS DE SUD.

SAN ANTONIO, Texas. R. P. Constantineau, Sup. Prov.

4. — COMPAGNIE DE JÉSUS (JÉSUITES), S. J.

Fondée en 1535 par St-Ignace de Loyola (1491-1556), approuvée par le pape Paul III, le 27 sept. 1540. Maison Mère à Rome, via di San-Nicola da Tolentino, 8. — *Général* — (26) : T. R. P. François-Xavier Wernz, S. J. La compagnie est répartie en 26 provinces, et compte en tout 15,933 religieux.

La *Compagnie de Jésus*, qui avait eu des missionnaires en Canada dès les premières années de la découverte, y possède actuellement 23 établissements, et 327 religieux.

Maison provinciale fondée en Canada le 1er juin 1842, par le Rév. Père Pierre Chazelle, qui en a été le premier Supérieur. Voici les noms des cinq compagnons du Père Chazelle : RR. PP. Félix Martin, Remi Tellier, Paul Luiset, Jos. Hanipaux, Dominique Duranquet.

Administration : à Montréal, Collège Ste-Marie, rue Bleury.

Supérieur-général : T. R. P. Ed. Lecompte, S. J.

I. MAISONS DANS LE DIOCÈSE DE MONTRÉAL (Q.).

MONTRÉAL : 1° Collège Ste-Marie, rue Bleury, R. P. T. Filiatrault, S. J., recteur ; Collège Loyola, rue Drummond, R. P. G. Gagnier, S. J., recteur, (v. Ville de Montréal) ; 3° Scolasticat de l'Immaculée-Conception, rue Rachel (1884), R. P. A. Daignault, S. J., recteur.

SAULT-AU-RÉCOLLET (5 août 1853) : Noviciat, R. P. H. Bourque, S. J., recteur et maître des novices ; 4 autres pères, 62 religieux.

CAUGHNAWAGA : R. P. S. Granger, S. J., supérieur ; 1 autre père.

II. DIOCÈSE DE QUÉBEC.

QUÉBEC : 1850. Résidence, 14, rue Dauphine. Direction de la congrégation des hommes. Centre de missions : R. P. A.-D. Turgeon, S. J., sup., 5 autres pères.

VILLA-MANRÈSE, chemin de St-Foy : R. P. J.-É. Désy, S. J. Maison de retraites. 1 autre père.

III. DIOCÈSE D'HAMILTON.

GUELPH : 1853. Résidence, Rév. Père J. Connolly, S. J., sup., 3 autres pères.

CAPE CROKER : R. P. J. Cadot, S. J.

COMMUNAUTÉS D'HOMMES. — (Suite).

IV. DIOCÈSE DE PETERBORO (O.).

BYNNG INLET : R. P. H. Caron, S. J., 1 autre père.

PARRY HARBOR : 1904. R. P. O. Neault, S. J.

FRENCH RIVER, Ont. : R. P. E. Dufresne, S. J.

V. DIOCÈSE DU SAULT STE-MARIE.

FORT WILLIAM, Mission : R. P. G.-A. Artus, S. J.

FORT WILLIAM : R. P. J.-A. Primeau, S. J., 2 autres pères.

FORT WILLIAM WEST : Coal Dock. R. P. F. S. Maynard, S. J.

GARDEN RIVER : 1865. R. P. V. Renaud, S. J.

MASSEY : R. P. J. Brault, S. J., 1 autre père.

NEPIGON : R. P. N. Dugas, S. J.

PORT ARTHUR : 1866. R. P. J.-A. Grenier, S. J., 2 autres pères.

SAULT-SAINTE-MARIE (Ont.) : R. P. J. Connolly, S. J., 2 autres pères.

STEELTON (Ont.) : 1883. R. P. D. Dumesnil, S. J., 1 autre père.

STEELTON (desserte pour italiens).

SUDBURY (Ont.) : 1883. R. P. E. Lefebvre, S. J., 3 autres pères.

WESTFORT : R. P. A. Ragaru, S. J.

WIKWEMKONG (Ile Manitouline) : 1856. R. P. C. Bélanger, S. J.,
5 autres pères.

VI. DIOCÈSE DE TORONTO.

WAUBAUSHENE : R. P. J.-B. Nolin, S. J., 2 autres prêtres.

VII. DIOCÈSE DE SAINT-BONIFACE (Man.).

SAINT-BONIFACE : Collège, fondé depuis plusieurs années, et confié
aux RR. PP. Jésuites, par Mgr Taché, en 1885. Recteur : R. P. J.
Carrière, S. J., 10 autres pères.

VIII. DIOCÈSE DE MARQUETTE (États-Unis).

Une Résidence au SAULT-STE-MARIE (Michigan) : 1884. 4 pères.
Supérieur : Rév. P. O'Gara, S. J.

IX. VICARIAT DU TÉMISCAMINGUE.

CHAPLEAU : R. P. Édouard Proulx, S. J.

X. MISSION DE L'ALASKA.

Six résidences, 2 stations, seize pères.

COMMUNAUTÉS D'HOMMES. — (*Suite*).

5. — INSTITUT DES CLERCS PAROISSIAUX ou CATECHISTES DE SAINT VIATEUR (vulgo VIATEURS).

Les Pères et les Frères signent C. S. V.

Cet institut a été fondé en 1828 par le T. R. Jean-Louis-Marie-Joseph Querbes, à Vourles (près Lyon), France. Il a été solennellement approuvé, confirmé et sanctionné par Lettres Apostoliques de Grégoire XVI, le 31 mai 1839.

But : L'enseignement de la doctrine chrétienne et le service des saints autels.

Maison-Mère : Jette St-Pierre, Belgique.

Supérieur-général (4e) : Très Révérend Père Paschal D. Lajoie, *c.s.v.*; Vicaire de l'institut : T. Rév. Père Pierre Robert. *c.s.v.*

Appelés en Canada par Sa Grandeur Mgr Ignace Bourget, 2e évêque de Montréal, les Clercs de Saint-Viateur furent installés, en 1847, par les soins de l'hon. Barthélemy Joliette, au village de l'Industrie, aujourd'hui Joliette, où se trouve leur noviciat.

Administration de la Province de Montréal.

OUTREMONT (près Montréal).

Supérieur provincial (4e) : Rév. P. Chs Ducharme, *c.s.v.*; assistant-provincial : R. P. O. Joly, *c.s.v.*; Procureur prov. : Rév. Fr. G. Gendreau.

I. ÉTABLISSEMENTS DANS LE DIOCÈSE DE MONTRÉAL.

1. MONTRÉAL-OUTREMONT : 1^o Maison Provinciale où réside le Rév. Père Provincial du Canada (1895), 6 religieux. — 2^o JUVÉNAT (ouvert en 1892), Outremont. — Directeur : Rév. Père J.-A. Desjardins, 7 religieux, 78 juvénistes. — 3^o ŒUVRE DU JUVÉNAT : Outremont. — Rév. Fr. J.-O. Fortin, 5 religieux. 4^o ÉCOLE QUERBES. Dir. : Fr. E. Arsenault, 1 religieux, 70 élèves. 5^o PAROISSE ST-VIATEUR D'OUTREMONT : Rév. Père J. O. Charbonneau, *c.s.v.*, curé ; un religieux sacristain.

2. QUARTIER SAINT-JEAN-BAPTISTE : 1^o Académie Saint-Jean-Baptiste, (786, rue Sanguinet) cours commercial. Fondé en 1884 par M. l'abbé Magloire Auclair, curé de St-Jean-Baptiste. Directeur : Rév. Fr. P. Croisetière. Procureur : Rév. Fr. A. Pelletier ; 27 religieux, 1,249 élèves. — 2^o Scolasticat, 5 religieux étudiants en théologie.

4. VILLE ST-LOUIS (près Montréal) : 1^o École catholique des Sourds Muets. Fondée en 1853. Directeur : Rév. P. J.-M. Cadieux ; Assistant : Rév. P. G. Dumas, *c.s.v.* ; Procureur : Rév. Fr. L. O. Jalbert, 32 religieux, 136 élèves. — 2^o École St-Louis. Fondée en 1879. Directeur : Rév. Fr. N. Gareau, 10 religieux, 346 élèves. 3^o École St-Jean de la Croix. Fondée en 1901. Directeur : Rév. Fr. A. Roy, *c.s.v.*, 5 religieux, 386 élèves. 4^o Patronage St-Georges. Fondé en 1900. — Directeur : R. Fr. P. Martel, 105 patronés. — 5^o Patronage St-François de Sales, pour les Sourds-Muets. Fondé en 1899. Directeurs : R. P. J.-M. Cadieux, et RR. FF. A. Groc et H. Gaudette, 130 patronés.

COMMUNAUTÉS D'HOMMES. — (*Suite*).

7. BOUCHERVILLE : Collège du Sacré-Cœur (cours commercial). Fondé en 1853. Directeur : Rév. Fr. D. Boucher ; 9 religieux, 161 élèves.

8. ST-EUSTACHE : Ecole modèle. Fondée en 1863. Directeur : Rév. Fr. J.-B. Lévesque ; 5 religieux, 197 élèves.

9. TERREBONNE : Collège St-Louis (Cours commercial). Fondé en 1882. Directeur : Rév. Fr. J. E. Bessette ; 12 religieux, 328 élèves. Chapelain : M. L.-F. Labrie.

10. ST-REMI : Collège commercial. Fondé en 1886. Directeur : Rév. P. J.-B. Manseau ; Procureur : Rév. Fr. D. Turcotte, *c.s.v.* ; 12 religieux, 220 élèves.

11. ST-JOSEPH DE BORDEAUX : Chapelle publique. Fondée en 1895. Desservant : Rév. P. L.-M. Hamelin ; 2 religieux.

ÉCOLE ST-JOSEPH : Directeur : Rév. Fr. H. Belisle, *c.s.v.*, 2 religieux, 91 élèves.

12. ST-LAMBERT : Ecole St-Michel, fondée en 1903. Directeur : Rév. Fr. U. Martin ; 3 religieux ; 97 élèves.

13. VILLERAY, Montréal : Ecole Notre-Dame du Rosaire. Fondée en 1905. Directeur : Rév. Fr. A. Desrochers ; 3 religieux, 167 élèves.

II. DIOCÈSE DE QUÉBEC (Q.).

I. SAINT-JOSEPH DE LÉVIS : Académie commerciale. Fondée en 1876. Directeur : Rév. Fr. L. Vanchesteing ; 14 religieux ; 340 élèves.

III. DIOCÈSE DE SAINT-HYACINTHE (Q.).

I. SAINT-DENIS, rivière Richelieu : Collège St-François-Xavier (cours commercial). Fondé en 1878. Directeur : Rév. Fr. J.-O. Tessier ; 6 religieux, 140 élèves. Chapelain : R. P. J. Bonin, *c.s.v.*

IV. DIOCÈSE DE VALLEYFIELD (Q.).

1. RIGAUD : Collège Bourget. Rév. P. A.-D. Richard, supérieur ; Rév. F. L.-A. Levasseur, procureur ; 8 pères, 3 prêtres séculiers ; 17 religieux, 5 séminaristes, 306 élèves. (Voir diocèse de Valleyfield).

2. ÉCOLE ST-FRANÇOIS : Directeur : Rév. Fr. J.-O. Lussier, *c.s.v.*, 2 religieux, 117 élèves.

3. BEAUHARNOIS : Académie St-Clément (cours commercial). Fondée en 1885. Directeur : Rév. Fr. W. Denis ; 7 religieux, 241 élèves.

4. ST-TIMOTHÉE : École modèle. Fondée en 1863. Directeur : Rév. Fr. F.-X. Jeannotte, *c.s.v.* ; 3 religieux, 98 élèves.

5. SAINT-LOUIS-DE-GONZAGUE : École modèle. Fondée en 1878. Directeur : Rév. Fr. Nap. Richard ; 3 religieux, 86 élèves.

V. DIOCÈSE D'OTTAWA.

I. AYLMER : École Notre-Dame, fondée en 1903. Directeur : Rév. Fr. A. Gervais ; 4 religieux, 203 élèves.

VI. DIOCÈSE DE JOLIETTE.

1. JOLIETTE : 1^o Noviciat. Ouvert le 31 juillet 1847. Rév. P. J. E. Foucher, *c.s.v.*, maîtres des novices ; 2 Pères, 16 religieux, 44 novices.

COMMUNAUTÉS D'HOMMES. — (Suite).

2° Séminaire : Rév. P. F.-M. Roberge, supérieur ; 11 Pères, 6 Prêtres séculiers, 23 religieux, 8 sémi., 342 élèves. (V. le diocèse de Joliette).

3° Ecole St-Viateur. Fondée en 1847. Dir. ; Rév. Fr. J. Piché, *c.s.v.*, 10 religieux, 411 élèves.

4° Sacristie de la Cathédrale : Rév. Frère C.-A. Carter, 2 religieux.

5° BERTHIERVILLE : Collège St-Joseph. Fondé en 1848. Cours commercial. Directeur : Rév. Fr. J.-A. Charbonneau, 17 religieux, 311 élèves. Chapelain : Rév. P. C.-C. Forest, *c.s.v.*

5° LANORAIE : Ecole modèle. Fondée en 1874. Directeur : Rév. Fr. A. Poupert, 3 religieux, 112 élèves.

7° SAINT-BARTHÉLEMY : Ecole modèle. Fondée en 1884. Directeur : Rév. Fr. E. Racine ; 5 religieux, 125 élèves.

VII. DIOCÈSE DE SAINT-BONIFACE (Man.).

1. Makinak, Orphelinat St-Joseph. Fondé en 1904. Directeur : Rév. P. G. Ducharme ; 6 religieux, 27 orphelins. (Voir diocèse de St-Bonifacé élèves).

RELIGIEUX DE LA PROVINCE DE MONTRÉAL OCCUPÉS DANS D'AUTRES OBÉDIENCES.

DIRECTION GÉNÉRALE, BELGIQUE : Le T. R. Père P.-D. Lajoie, Supérieur-général ; Rév. Père T.-R. Coutu, assistant-général.

PROVINCE DE CHICAGO, Ill. : Rév. Père J.-A. Charlebois, provincial ; Rév. Père M.-T. Dugas, curé, Bourbonnais, Ill. ; R. F. S. Boivert, au Collège St-Viateur de Bourbonnais, Ill., E.-U.

6. — CONGREGATION DE SAINTE-CROIX (C.S.C.)

Congrégation fondée en 1820, par l'abbé Dujarié, du diocèse du Mans, (France). Les premiers religieux qui vinrent en Canada, à la demande de Mgr Bourget, s'établirent à Saint-Laurent, le 27 mai 1847, par les soins du curé du lieu, M. St-Germain. La maison-mère est à N.-Dame, Indiana, E.-U.

Supérieur Général : T. Rév. Père G. Français.

Etablie en 1869 à la Côte-des-Neiges (près Montréal). Le noviciat est à Ste-Geneviève, comté de J.-Cartier. Provincial du Canada : R. P. G.-A. Dion ; — Maître des novices : Rév. A. Guy ; — Procureur : T.-H. Frère Henri.

I. MAISONS DANS LE DIOCÈSE DE MONTRÉAL.

1. SAINT-LAURENT : 1847. Collège classique et commercial, 40 reli., 650 élèves (v. diocèse de Montréal) : R. P. E. Hébert, sup.

N. B. — Les religieux de Sainte-Croix desservent aussi la cure de Saint-Laurent. R. P. A. Crevier, curé. Juvénat C.S.C., 1898, 12 juvénistes. Ces jeunes étudiants suivent les cours du collège de St-Laurent.

NOTRE-DAME-DES-NEIGES : 1869. 1. Collège Notre-Dame, pour les enfants de 7 à 12 ans. Rév. P. G.-A. Dion, prov. sup. ; 35 religieux, 280 élèves.

2. Scolasticat St-Joseph, T. H. Frère Alexis, Directeur ; 12 religieux. Juvénat C. S. C., 20.

3. Académie, T. H. Frère Austin, sup. ; 4 religieux, 140 élèves.

4. STE-GENEVIÈVE : 1881. Académie commerciale et noviciat ; R. P. A. Guy, sup. ; 24 religieux novices ; 110 élèves.

COMMUNAUTÉS D'HOMMES. — (Suite).

5. HOCHELAGA (MONTRÉAL) : 1884. Collège commercial, T. H. Frère Cyprien, sup. ; 20 religieux, 800 élèves.

6. POINTE-CLAIRE : 1897. Académie, T. H. Frère Arthur, Directeur ; 3 religieux ; 90 élèves.

7. VILLE ÉMARD (Montréal). Académie, T. H. Frère Mathias, sup., 9 religieux, 400 élèves

II. DIOCÈSE DE SAINT-HYACINTHE (Q.).

1. SAINT-AIMÉ : 1860. Collège commercial, T. H. Frère Michel, sup. 12 religieux, 200 élèves. Chap. : R. P. I. Lepage.

2. SAINT-CÉSaire : 1860. Collège commercial, T. H. Frère Philippe, sup. ; 21 religieux, 225 élèves. Chap. : R. P. R. Crevier.

3. FARNHAM : 1880. Collège commercial, T. H. Fr. Eméry ; 18 religieux, 230 élèves. Chap. : RR. PP. J. Girard, J. Pinet.

III. DIOCÈSE DE SAINT-JEAN (N.-B.).

MEMRAMCOOK : Religieux de Sainte-Croix, 1864. Collège Saint-Joseph cours classique et commercial, desserte de la paroisse : R. P. L. Guertin, sup. du collège, Rév. P. A. Roy, curé ; 20 religieux, 200 élèves au collège. A des pères de cette congrégation sont confiées, dans le diocèse, les dessertes de Ste-Anne, N.-Dame de Lourdes et de Dorchester. (Paroisse et Pénitencier).

IV. DIOCÈSE DE QUÉBEC.

Maison d'études pour ecclésiastiques C. S. C. 10 théologiens suivent les cours à l'Université Laval. R. P. EL.-H. Vanier.

7. — COMMUNAUTÉ DES PRÊTRES DE SAINT-BASILE
(C. S. B.).

Fondée le 21 nov. 1822, par Mgr Daviau, archevêque de Vienne-But : "La fin de la congrégation de Saint-Basile est la plus grande gloire de Dieu. Pour la procurer autant qu'il est en elle, elle embrasse tout ministère sacerdotal compatible avec la vie commune et la dépendance de son chef, et se consacre d'une manière particulière à l'enseignement et à la prédication." — (Extrait des constitutions). Maisonnière : à Annonay (Ardèche), France. Sup. général : T. R. Père N. Durand (1898).

I. DIOCÈSE DE TORONTO (O.).

Le 1er établissement de cette communauté en Canada fut fondé en 1852, à Toronto, par Mgr de Charbonnel.

A Toronto : ces pères desservent l'église Saint-Basile, et dirigent le collège St-Michel. Provincial : T. R. P. D. Cushing. 15 Pères, 150 élèves pensionnaires, 130 externes (voir diocèse de Toronto).

NOVICIAT (Notre-Dame du Saint-Rosaire), St-Clair Av., Toronto ; RR. PP. J.-R. Teefy, sup. et maître des novices ; M. Christian, assist.

SCOLASTICAT (Toronto) : N.-D. du St-Rosaire. R. P. R. McBrady, supérieur.

II. DIOCÈSE DE HAMILTON (O.).

OWEN SOUND (1863) : R. P. R. Burke, sup., 3 Pères.

DRAYTON : R. P. J. Arnold.

COMMUNAUTÉS D'HOMMES. — (Suite).

III. DIOCÈSE DE LONDON (O.).

SANDWICH: 1820. Direction du collège de l'Assomption, et desserte de la paroisse : T. R. P. F. Forter, supérieur. R. P. A. Côté, enr.
AMHERSTBURG (1879) : Résidence : R. P. F. Semande, sup., 2 Pères.

8. — PÈRES DE LA CONGREGATION DE LA RESURRECTION DE N.-S. JESUS-CHRIST (C. R.).

Cette congrégation a été fondée le jour de Pâques de l'année 1842, dans les catacombes de Saint-Sébastien, à Rome, par le T. R. P. Pierre Semeneko.

Maison-mère à Rome, II, via San Sebastianello.

Supérieur-général: T. R. P. Jean Kaspricki.

Le premier établissement en Canada date de 1857, et a été fondé à la prière de Mgr de Charbonnel, évêque de Toronto, par le T. R. P. Eugène Funcken.

DIOCÈSE DE HAMILTON (Ont.).

BERLIN : Supérieur : T. R. Wm Kloepfer. Collège Saint-Jérôme : R. P. A.-L. Zinger, Recteur, 18 religieux. Desserte des missions de Waterloo, Hamburg et Elmira.

SAINT-AGATHA : Desserte de la paroisse et orphelinat : R. P. Hubert Aeymans.

9.—FRÈRES DE LA CHARITÉ DE SAINT-VINCENT-DE-PAUL, MONTREAL.

La congrégation des Frères de la Charité de Saint-Vincent-de-Paul a été fondée par le Rév. Chanoine Pierre Triest, surnommé le Vincent-de-Paul de la Belgique, le 26 nov. 1809, à Gand (Belgique). Cette Congrégation fut solennellement approuvée par S. S. Léon XIII, le 22 avril 1899. Les Règles et Constitutions furent définitivement approuvées et confirmées par décret du 3 juillet 1899. La maison-mère est à Gand, Supérieur-général: T. R. Père Amédée.

But : Soulager les pauvres, les vieillards, les infirmes, les aliénés, les aveugles, les épileptiques; élever et instruire les enfants, etc. Ils ont 42 établissements en Belgique, 2 en Hollande, 1 en Irlande, 3 en Angleterre, 1 aux États-Unis et 5 en Canada. (Environ 900 religieux).

MONTREAL : ECOLE DE RÉFORME (rue de Montigny), 341 Est; maison provinciale du Canada, établie en 1865. Frère Philémon, supérieur-provincial : Frère Dominique, supérieur local : 30 religieux, 318 élèves détenus, 10 pensionnaires. M. J.-G. Décarie, chapelain.

LONGUE-POINTE : ST-BENOIT-JOSEPH LABRE, maison établie en 1884, pour les aliénés, les infirmes, les épileptiques, les malades, et pour le Noviciat de la communauté. Dir: Frère Usmarus; 25 religieux, 12 relig. novices, 4 postulants, 90 pensionnaires.

Juvénat : 45 juvénistes.

SOREL, Académie du Sacré-Cœur, 15 Frères, 550 élèves.

SOREL, diocèse de St-Hyacinthe: Collège commercial du Mont St-Bernard, ouvert le 1er septembre 1897. Dir.: Frère Landry; 16 religieux, 225 élèves.

Les Frères de la Charité de Saint-Vincent-de-Paul tiennent aussi, à Boston, l'orphelinat de l'Ange-Gardien, établi en 1874, auquel est annexée une école industrielle. Dir.: Fr. Jude; 25 religieux, 317 élèves.

COMMUNAUTÉS D'HOMMES. — (Suite).

10. — INSTITUT DES FRÈRES DU SACRÉ-COEUR.

Fondé à Lyon (France), en 1821, par le Rév. Père André Coindre.

BUT : L'enseignement.

Maison-mère : à Renteria (Espagne). — Supérieur-général : T. H. Fr. Albéric.

L'Institut possède de nombreuses maisons d'éducation en France, en Belgique, en Espagne et aux États-Unis.

Première maison fondée en Canada, à Arthabaska, en 1872.

Provincial : T. H. Fr. Théodule.

I. DIOCÈSE DE NICOLET.

ARTHABASKA : 1° *Maison provinciale* : Rév. Fr. Henri, dir. ; 12 religieux. 2° *Noviciat* : Rév. Fr. Antoine, Dir. ; 6 religieux, 50 novices. 3° *Juniorat* : Rév. Fr. Hyacinthe, Dir., 5 religieux, 54 juvénistes.

VICTORIANVILLE : Collège commercial, Rév. Fr. Octavius, Dir. ; 39 religieux, 384 élèves. Académie : Rév. Fr. Justin, Dir. ; 6 religieux, 225 élèves.

II. DIOCÈSE DE ST-HYACINTHE.

SAINT-HYACINTHE : 1° Académie Girouard (1881) : Rév. Fr. Emeric, Dir., 13 religieux, 420 élèves. — 2° Collège commercial (1902) : Rév. Fr. Ulric, Dir. ; 19 religieux, 182 élèves.

III. DIOCÈSE DE SHERBROOKE.

SHERBROOKE : Académie (1882) : Rév. Fr. Laurent, Dir. ; 17 religieux, 710 élèves.

SHERBROOKE-EST : Académie (1902) : Rév. Fr. Hilaire, Dir. ; 7 religieux, 250 élèves.

RICHMOND : Académie (1885) : Rév. Fr. Osias, Dir. ; 6 religieux, 140 élèves.

COATICOOK : Académie (1890) : Rév. Fr. Nazaire, Dir. ; 6 religieux, 250 élèves.

MAGOG : Académie (1895) : Rév. Fr. Ubalde, Dir. ; 7 religieux, 245 élèves.

MÉGANTIC : Académie (1897) : Rév. Fr. Edmond, Dir. ; 5 religieux, 230 élèves.

WINDSOR MILLS : Académie, Rév. Fr. Petrus, Dir. ; 6 religieux, 250 élèves.

STANSTEAD (1903) : Académie : Rév. Fr. Emilien, Dir. ; 4 religieux, 90 élèves.

BROMPTONVILLE (1905) : Académie : Rév. Fr. Théodomir, Dir. ; 4 religieux, 160 élèves.

DANVILLE : Rév. Fr. Camille, Dir. ; 4 religieux, 90 élèves.

IV. DIOCÈSE DE QUÉBEC.

SAINT-THOMAS DE MONTMAGNY : Académie (1886) : Rév. Fr. Albertus, Dir. ; 10 religieux, 248 élèves.

LIMOULOU (1909) : Rév. Fr. Sébastien, Dir. ; 8 relig., 200 élèves.

COMMUNAUTÉS D'HOMMES. — (Suite).

V. DIOCÈSE DES TROIS-RIVIÈRES.

SAINTE-ANNE DE LA PÉRADE : Collège commercial (1902), Rév. Fr. Ernest, Dir. : 10 religieux, 140 élèves.

VI. DIOCÈSE DE MONTRÉAL.

MONTRÉAL, Paroisse St-Eusèbe : Ecole Meilleur (1901), 695, rue Fullum : Rév. Fr. Hortensius, Dir. : 20 religieux, 700 élèves. *Procureur* : Rév. Fr. Louis-Edouard, procureur, 684 rue Fullum.

NOTRE-DAME DE GRACE : Académie (1922) : Rév. Fr. A. Toïno, Dir. ; 6 religieux, 120 élèves.

POINTE-AUX-TREMBLES : Académie (1907) : Rév. Fr. Xavier, Dir. ; 4 religieux, 80 élèves.

VERDUX : Rév. Fr. Josephus, Dir. : 15 religieux, 500 élèves.

VII. DIOCÈSE DE JOLIETTE.

SAINT-CUTHBERT : Collège commercial (1903) : Rév. Fr. Louis-Julien, Dir. : 7 religieux, 95 élèves.

VIII. DIOCÈSE D'OTTAWA.

SAINTE-AGATHE DES MONTS (1903) : Rév. Fr. M.-Liguori, Dir. ; 5 religieux, 150 élèves.

IX. DIOCÈSE DE MANCHESTER, N. H.

MANCHESTER : Académie Saint-Augustin (1889) : Rév. Fr. Julien, Dir. : 10 religieux, 580 élèves.

NASHUA : Académie Saint-Louis de Gonzague (1891) : Rév. Fr. Lavid, Dir. ; 5 religieux, 250 élèves.

X. DIOCÈSE DE PROVIDENCE, R. I.

WOONSOCKET : Collège du Sacré-Cœur (1898) : Rév. Fr. Irénée, Dir. ; 10 religieux, 270 élèves.

CENTRAL FALLS : Collège du S.-C. (1909) : Rév. Fr. Wilfrid, Dir. ; 7 religieux, 330 élèves.

Les maisons de Manchester, de Nashua, dans le New-Hampshire, de Woonsocket et de Central Falls, dans le Rhode Island, dépendent de la province du Canada.

II. — PERES DOMINICAINS (O. P.).

L'ordre des Dominicains ou Frères-Prêcheurs, a été fondé en 1213 par Saint-Dominique (1170-1221), à Toulouse (France), et confirmé par le S. Siège en 1216.

Maison générale : 10, via San Sebastiano, à Rome : Révérendissime Père Hyacinthe-Marie Cormier, maître-général.

Vicariat général à Saint-Hyacinthe, Qué : T. R. P. H. Hage, vicaire général.

COMMUNAUTÉS D'HOMMES. — (*Suite*).

I. DIOCÈSE DE SAINT-HYACINTHE (Q.).

SAINT-HYACINTHE: (maison priorale et noviciat). Couvent établi en 1873, sur l'invitation de Mgr Charles Larocque. Les Dominicains desservent à St-Hyacinthe, la paroisse de Notre-Dame du Rosaire. R. P. R. Hamel, curé.

T. R. P. D.-C. Gonthier, Prieur ; 10 autres pères. (Voir diocèse de Saint-Hyacinthe).

II. DIOCÈSE D'OTTAWA (O.).

OTTAWA: (Maison priorale et noviciat profès), depuis novembre 1900. T. R. P. J. Bacon, prieur ; 20 Pères.

Desserte de la paroisse St-Jean-Baptiste (1884). R. P. H. Thériault, curé. (Voir diocèse d'Ottawa).

III. DIOCÈSE DE MONTRÉAL.

NOTRE-DAME DE GRACE (1901): Paroisse fondée en 1867. Desservie par les Dominicains depuis le 30 avril 1901. T. R. P. A.-C. Côté, O. P., supérieur, 6 autres pères. (Voir Diocèse de Montréal).

IV. DIOCÈSE DE QUÉBEC.

Maison fondée en 1906.

T. R. P. A. Langlais, supérieur ; 4 autres pères.

12. — MONASTÈRE DES CARMES CHAUSSÉS (O. C. C.).

Les Carmes font remonter leur première origine aux prophètes Elie et Elisée (800 ante Chr.) ; ils ont soutenu à ce sujet, une vive discussion avec les Bollandistes. Quoi qu'il en soit, l'ordre des Carmes a reçu, au commencement du XIII^e siècle, d'Albert, patriarche de Jérusalem, une règle qui fut confirmée par le pape Honorius III en 1224. Le privilège spécial de l'Ordre de Notre-Dame du Mont-Carmel est le scapulaire bien connu.

L'Ordre des Carmes fut établi aux États-Unis (où il compte actuellement 8 monastères) en 1864, à Leavenworth (Kansas).

Maison-mère temporaire: A Niagara-Falls (diocèse de Toronto). Le monastère de Niagara-Falls a été établi en octobre 1875, par le T. R. P. P. Pins Mayer.

Supérieur-général pour l'Amérique : T. R. P. D.-F. Best, Pittsburg, Pa. ; 50 religieux prêtres ; 55 profès ; 20 novices.

NIAGARA-FALLS (Notre-Dame de la Paix) : Monastère des Carmes Chaussés : RR. PP. S.-J. McDonald, prieur ; B.-G. Fink, B.-J. O'Neill, B.-A. Kochler, Anastasio Milani, Telesforo Gazza ; 2 frères.

Hospice du Mont-Carmel (Niagara-Falls). A cet hospice on reçoit les visiteurs, messieurs et dames, qui désirent passer quelques jours de repos près des chutes Niagara. Ce splendide établissement est à la portée de tous les chemins de fer de Niagara.

Les Pères donnent des missions.

COMMUNAUTÉS D'HOMMES. — (Suite).

13. — CONGREGATION DU TRES-SAIN'T-REDEMPTEUR.

(RÉDEMPTORISTES C. SS. R.).

Fondée en 1732, par Saint-Alphonse de Liguori (1696-1787), évêque et docteur de l'Église.

But: Les missions.

Maison-mère: A Rome (Italie), Révérendissime P. Patrice Murray, supérieur-général.

La Congrégation est divisée en 17 provinces, comprenant 208 maisons (1908) et 3.830 religieux.

Maison provinciale de Bruxelles (Belgique): T. R. P. C. Van de Steen, supérieur.

Maison provinciale de Baltimore (É.-U.): T. R. P. Luecking, sup.

I. DIOCÈSE DE QUÉBEC.

QUÉBEC (1871): Desserte de l'église Saint-Patrice: Rév. Père J.-B. Hanley, recteur; 6 pères et 3 frères convers. Cette succursale dépend de la maison provinciale de Baltimore.

SAINTE-ANNE DE BEAUPRÉ (1879): paroisse et pèlerinages: Juvénat: Rév. Père A. Lemieux, recteur, 14 pères. Cette maison dépend de la maison provinciale de Belgique.

II. DIOCÈSE DE TORONTO (O.).

TORONTO (1881): Desserte de l'église Saint-Patrice, rue William: R. P. Guil. Brick, recteur, et 5 autres pères. Cette maison dépend de Baltimore (É.-U.).

III. DIOCÈSE DE SAINT-JEAN (N.-B.).

SAINTE-ANNE DE BEAUPRÉ (1881): Eglise Saint-Pierre: Rév. Père Aug. Duke, recteur; 4 pères et 3 frères. Cette maison dépend de Baltimore (É.-U.).

IV. DIOCÈSE DE MONTRÉAL (Q.).

MONTRÉAL (1884): Desserte de la paroisse Sainte-Anne: Rév. Père J. MacPhail, curé et recteur; 7 autres pères et 8 frères convers (v. Ville de Montréal.) Cette maison dépend de la maison provinciale de Belgique.

HOCHELAGA (1896): N.-D. du Sacré-Cœur. Missions et Noviciat: R. P. C. Leclerc, recteur; 9 autres pères et 9 frères convers. (Dépendance de Belgique).

NOVICIAT (1900): R. P. R. A. Guillet, C. SS. R., dir.; 1 autre père.

V. DIOCÈSE DE ST-BONIFACE (Manitoba).

BRANDON (1898): Eglise St-Augustin: R. P. A. Caron, supérieur; 3 pères et 2 frères. (Dépendance de Belgique).

YORKTON (1904): R. P. A. Delaere, supérieur; 5 Pères et un frère.

VI. DIOCÈSE D'OTTAWA (Ont.)

OTTAWA (1907): Maison d'études: R. P. A. Fiset, recteur; 5 autres pères et 6 frères convers.

COMMUNAUTÉS D'HOMMES. — (Suite).

14. — LES FRÈRES MINEURS OU FRANCISCAINS (O.F.M.).

L'Ordre des Franciscains a été fondé en 1209, par Saint-François d'Assise (1182-1226).

Maison-généralice : A Rome, Collège St-Antoine, 124, via Merulana, Italie. Ministre Général : Révérendissime Père Denys Schuler.

Les Franciscains, connus sous le nom de Récollets, ont été les premiers missionnaires du Canada : ils arrivèrent à Tadoussac le 25 mai 1615. Ils furent supprimés par suite de la conquête par l'Angleterre.

L'Ordre est divisé en différentes provinces.

I. PROVINCE DE CINCINNATI.

Maison provinciale : A Cincinnati (Ohio, E.-U.) Ministre provincial : T. R. P. Louis Haverbeck, O. F. M. Cette province a été établie en 1858 par des Pères venus du Tyrol (Autriche).

La province de Cincinnati a des couvents dans les diocèses de Cincinnati, Louiseville, Vincennes, Fort-Wayne, Peoria, Leavenworth, Marquette, London, Wichita, Kansas City, Lincoln, Santa Fe et Tucson, (E.-U. et à Chatham, Canada).

SUCCURSALE DANS LE DIOCÈSE DE LONDON (O.).

CHATHAM : Fondée le 16 janvier 1878, par le T. R. Père Ubald, O. F. M., provincial.

Supérieur actuel : T. R. P. Jacobus Archinger, O.F.M. ; Pères assistants : R. P. Héribert Brockmann, O.F.M., et R. P. Herménégild Eilermann, O.F.M., 1 frère profès du 1er ordre et 1 frère convers.

II. PROVINCE DE FRANCE.

Maison provinciale : 964, rue Dorchester ouest, Montréal.

Ministre provincial : T. R. P. Colomban-Marie Dreyer.

Le noviciat se fait à Montréal et les études à Québec.

1° DIOCÈSE DE MONTRÉAL.

Les Franciscains ont été rétablis canoniquement à Montréal par le T. R. P. Othon de Pavie, ministre provincial, en vertu d'un rescrit du Souverain Pontife, du 8 juin 1890.

Arrivée à Montréal le 27 mai 1890.

Les Pères Franciscains exercent le ministère à leur église, 964, rue Dorchester ouest, s'occupent du Tiers-Ordre et de la Tempérance, prêchent des missions et des retraites en français et en anglais, à la ville et dans toute la Puissance et dirigent un collège séraphique où sont élevés des enfants exclusivement appelés à devenir prêtres dans l'Ordre.

T. R. P. Colomban-Marie Dreyer, Provincial ; R. P. Ange-Marie, gardien ; R. P. Célestin, Direct. du Collège Séraph ; 25 Pères, 6 frères novices, 20 frères convers, 36 élèves au collège.

2° DIOCÈSE DES TROIS-RIVIÈRES.

Commisariat de Terre-Sainte : R. P. Frédéric de Ghyvelde, O.F.M. commis-aire.

Couvent : R. P. Valbert, Gardien ; 6 autres Pères, 6 frères convers.

COMMUNAUTÉS D'HOMMES. — (*Suite*).

3° DIOCÈSE DE QUÉBEC.

Convent des SS. Stigmates : R. P. Alexandre, Gardien : 15 Pères, 30 Clercs, 17 frères convers.

4° DIOCÈSE DE ST-ALBERT.

Mission : Edmonton Nord : R. P. Berchmans, supérieur, trois autres Pères et deux frères convers, 1 familial.

15. — CISTERCIENS REFORMÉS OU DE LA STRICTE
OBSERVANCE.

Les Cisterciens Réformés, ou de la Stricte Observance, suivent la Règle de Saint-Benoît, (480-543). Au XI^{ème} siècle, saint Robert fondait à Cîteaux, dans l'Est de la France, le monastère qui devait donner son nom à l'Ordre entier.

Maison-mère : Cîteaux.

I. DIOCÈSE DE MONTRÉAL.

LE MONASTÈRE DE NOTRE-DAME-DU-LAC, comté des Deux-Montagnes, P. Q., fut fondé le 1^{er} septembre 1881, par le Très-Révérend Père Jean-Marie, abbé de Bellefontaine et érigé en abbaye en 1891.

Abbé : le Très-Révérend Père Dom Antoine. 35 Pères profès, 10 novices et 5 oblats de chœur, 40 profès, 8 novices et 8 oblats convers.

II. DIOCÈSE DE CHICOUTIMI.

NOTRE-DAME DE MISTASSINI, sous la dépendance de Notre-Dame du Lac. Prieur titulaire : R. P. Pacôme. 9 profès de chœur, 1 novice et 9 profès convers.

III. DIOCÈSE DE PROVIDENCE, ÉTATS-UNIS.

NOTRE-DAME DE LA VALLÉE, sous la dépendance de Notre-Dame du Lac. Supérieur : R. P. Jean-Marie.

IV. DIOCÈSE DE ST-BONIFACE.

NOTRE-DAME DES PRAIRIES, sous la dépendance de Bellefontaine. Supérieur : R. P. Théophile.

V. DIOCÈSE DE CHATHAM, N.-B.

NOTRE-DAME DU CALVAIRE (près Rogersville), sous la dépendance de Notre-Dame de Bonnetcomb. Supérieur : R. P. Antoine. 5 religieux de chœur, 5 frères convers.

VI. DIOCÈSE D'ANTIGONISH.

NOTRE-DAME DU PETIT CLAIRVEAUX, (Big Tracadie), sous la dépendance de Notre-Dame de Thymadeuc. Supérieur : R. P. Brioux, 6 religieux de chœur et 8 frères convers, 1 novice.

COMMUNAUTÉS D'HOMMES. — (Suite).

16. — COMPAGNIE DE MARIE (S. M. M.).

Fondée en 1708, par le Bienheureux Louis-Marie Grignon de Montfort (1673-1716).

BUT : Prédication, missions, œuvres de charité dans les missions étrangères.

Maison-mère : A St-Laurent-sur-Sèvre (diocèse de Luçon), France.
Supérieur-général : T. R. Père A. Lhoumeau.

I. DIOCÈSE D'OTTAWA (O.).

1. — MONTFORT (N.-D. du Saint-Rosaire) : 1er orphelinat, fondé le 1er juin 1883, par l'abbé Victor Rousselot, S. S. — Supérieur : R. P. A. Urlings, S.M.M. ; plusieurs pères et 10 frères coadjuteurs, 305 orphelins.

2. — Les pères de la Compagnie de Marie desservent en outre la mission de Notre-Dame de Montfort et celle de Notre-Dame de la Sagesse, au Lac des Seize-Iles.

3. — HUBERDEAU (comté d'Argenteuil) : 2e orphelinat, fondé en 1887 ; R. P. Alfred Gilbert, supérieur ; plusieurs pères ; 10 frères, 220 orphelins.

4. — HUBERDEAU, (paroisse) : R. P. S. Guihéneuf, curé.

5. — PAPINEAUVILLE, (Juniorat), ; R. P. J. Bemelmans, supérieur, et 8 professeurs ; 85 junioristes ; 4 frères coadjuteurs ; 6 novices coadjuteurs.

6. — OTTAWA : Scolasticat à Notre-Dame de Lourdes, R. P. P.-M. Audran, D.D., supérieur et 6 professeurs, 41 scolastiques et 4 frères coadjuteurs.

7. — Maison des missionnaires, paroisse et pèlerinage de Notre-Dame de Lourdes : R. P. Joseph Kalen, supérieur et curé ; plusieurs pères ; 2 frères coadjuteurs.

8. — Paroisse de CYRVILLE, (près Ottawa) : et noviciat de la Compagnie de Marie : R. P. P. Raimbault, curé et maître des novices ; R. P. , vicaire ; 2 frères coadjuteurs et 7 novices.

II. DIOCÈSE DE MONTRÉAL.

MONTRÉAL : Lagauchetière Ouest, 391 ; Procure : R. P. Richard, pro-provincial ; R. P. Gilbert, procureur ; 1 frère coadjuteur.

DORVAL, paroisse (1893) : R. P. J.-M. Conan, supérieur ; et 6 autres pères missionnaires, 2 frères coadjuteurs.

III. DIOCÈSE DE VICTORIA (C. A.).

TZOUHALEM : Missions indiennes et des blancs (1903) ; R. P. W. Lemmens, sup. et curé ; 2 autres pères missionnaires ; 2 frères coadjuteurs.

KUPER ISLAND : Mission et École indienne. (1907) ; R. P. T. Claessen, sup. et curé ; 2 autres Pères ; 2 frères coadjuteurs.

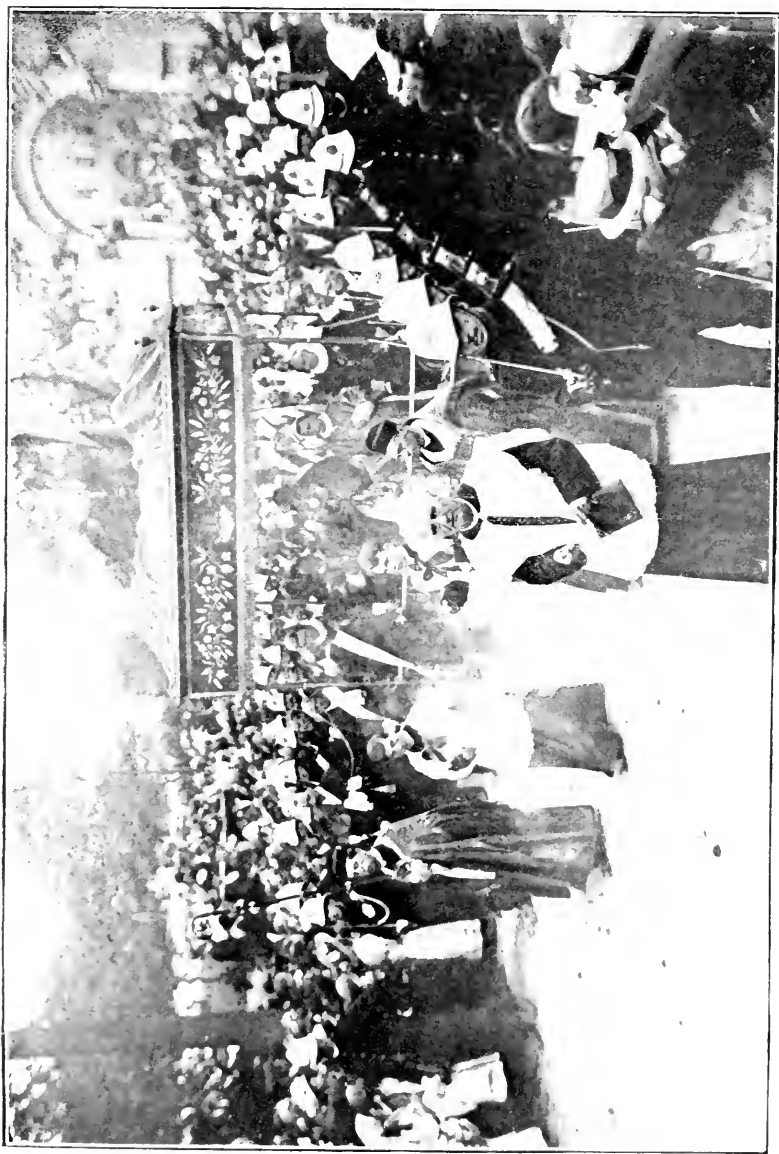

LE CONGRES ECCLESIASTIQUE.
La procession — Le "Pais".

COMMUNAUTES D'HOMMES — (Suite).

17. — FRERES DE SAINT-VINCENT-DE-PAUL (Québec).

Congrégation fondée à Paris, en 1845, par M. Jean-Léon Le Prévost, Prêtre.

But: Travailler au bien spirituel des classes pauvres et ouvrières Education des orphelins, patronage des apprentis, œuvres des ouvriers et des soldats, catéchismes, cours du soir et autres enseignements, suivant les nécessités.

Maison-mère: Tournay, Belgique.

Supérieur-Général: T. R. Père

Cette Congrégation a la direction de l'*Œuvre du Patronage*, fondée à Québec, le 7 mars 1861, par la Société de Saint-Vincent de Paul, et dont Nos Seigneurs Edmond Langevin et T.-E. Hamel furent les premiers chapelains. Supérieur: Rév. P. G. Debeauquesne; Maître des Novices: R. P. F. Béhal; Directeur du Petit Noviciat: R. P. H. MacLeod; 10 professeurs.

Cette maison de Québec, compte actuellement 400 élèves et contient, outre l'école, deux sociétés de jeunes gens: l'union St-Louis de Gonzague et l'union Notre-Dame, et une *Maison de Famille* où sont recueillis 50 apprentis-orphelins qui apprennent des métiers. Il y a également une *Hospitalité de nuit* pour les pauvres sans asile.

Quartiers St-Sauveur et St-Malo: *Patronage-Laval*. Une école pour les jeunes enfants pauvres de St-Sauveur, St-Malo et Stadacona et un cercle pour les jeunes gens. Directeur: R. P. A. Pauc.

NOTRE-DAME DE LÉVIS (1906). Une *maison de Famille* pour les apprentis-orphelins et un *Cercle* pour les jeunes gens. Directeur: R. P. Joseph Verret.

II. DIOCÈSE DE SAINT-HYACINTHE.

Patronage 1905. — Directeur: R. P. Eugène Tremblay.

Cette maison comprend une *Maison de Famille* pour les apprentis-orphelins et un *Cercle* pour les jeunes gens.

III. DIOCÈSE DE MONTRÉAL.

PAROISSE ST-GEORGES (1908): R. P. E. Piché, curé; RR. PP. P. Degesne et P. Laperrière, vicaires.

Le cercle Dollard pour jeunes gens.

18. — INSTITUT DES FRERES MARISTES DES ECOLES.

Cet institut a été fondé en 1817 à Lavalla (France), par le vénérable Joseph-Benoit-Marcellin Champagnat, prêtre Mariste, et définitivement approuvé par le Saint-Siège le 27 mai 1903.

But: L'éducation chrétienne, et l'enseignement primaire et académique. Maison-mère: Grugliasco (Italie).

Supérieur-général: Rév. Frère Stratonique.

Les Révs Frères Maristes ont des établissements dans les diocèses de Saint-Hyacinthe, de Montréal, de Québec, de St-Boniface, de Chicoutimi, du vicariat apostolique du Témiscamingue et plusieurs aux États-Unis.

COMMUNAUTÉS D'HOMMES. — (*Suite*).

I. DIOCÈSE DE SAINT-HYACINTHE.

ST-HYACINTHE : Noviciat ; Directeur : Rév. Fr. Césidius ; Maître des novices : Rév. F. Charles-Catiner ; 24 frères, 20 novices 20 postulants. — Juvénat, 40 juvénistes ; Directeur : R. F. Marie-Stratonique et 3 frères.

IBERVILLE (*St-Athanase*) : 1 Maison provinciale. Provincial : Rév. Fr. Ptolemeus ; Econome et Secrétaire : Rév. Fr. Joseph-Éméric. II. *Scolasticat*. Directeur : Rév. Fr. Adonius ; 10 frères, 18 scolastiques. III. *Externat*. Directeur : Fr. Marie-Éparque et 3 autres frères, 180 élèves.

ROXTON-FALLS. (1887). Directeur : Rév. Fr. Reynier et 2 autres frères, 86 élèves.

ST-ÉPIREM D'UPTON (1887). Directeur : Rév. Fr. Louis-Gustave, et 2 autres frères, 66 élèves.

WATERLOO (1889). Directeur : Rév. Fr. Marie-Alexandre et 4 autres frères, 30 élèves.

GRANBY (1890). Pensionnat : Directeur : Rév. Fr. Jos.-Daniel, et 15 autres frères, 250 élèves. Externat 6 frères, 240 élèves.

BELGIL (1900). Directeur : Rév. Fr. Jules-Adrien, et 2 autres frères, 88 élèves.

ST-HILAIRE (1906) : Directeur : Rév. Fr. Henri-Noël, 2 autres frères, 66 élèves.

II. DIOCÈSE DE MONTRÉAL.

MONTRÉAL (214, rue Panet) : 1886. Directeur : Rév. Fr. Gervasius, et 16 autres frères, 635 élèves.

ÉCOLE ST-MICHEL (1907) : Directeur : Rév. Fr. John-Francis, 6 autres frères, 260 élèves.

ÉCOLE ST-DENIS (1910) : Directeur : R. F. Chryseuil et 12 autres frères, 580 élèves.

ÉCOLE DOLLARD (1910) : Directeur : R. F. Générolis et 5 autres frères, 220 élèves.

ST-VINCENT-DE-PAUL (1888). Pensionnat, Directeur : Rév. Fr. Gabriel-Marie, et 13 autres frères, 125 élèves. Externat : 2 frères, 45 élèves.

III. DIOCÈSE DE QUÉBEC.

QUÉBEC, rue de l'Acqueduc (1899). Directeur : Rév. Fr. Priscillianus, et 11 autres frères, 420 élèves.

LÉVIS (N.-D.). I. Juvénat (1899). Directeur : Rév. Fr. Philippus, et 14 autres frères, 50 juvénistes.

II. École paroissiale (1888). Directeur : Rév. Fr. Marie-Syvestre, et 7 autres frères, 400 élèves.

ST-FRANÇOIS-DE-BEAUCE (1894). Pensionnat, Directeur : Rév. Fr. Marie-Théophane, et 12 autres frères, 145 élèves.

COMMUNAUTÉS D'HOMMES — (Suite).

ST-ROMUALD (1897). Directeur : Rév. Fr. Vindicien, et 5 autres frères, 185 élèves.

CHARLESBOURG (1900). Directeur : Rév. Fr. Orbanis, et 3 autres frères, 130 élèves.

ST-JEAN DESCHAILLONS (1910) : Directeur : R. F. Paul-Henri et 3 autres frères, 150 élèves.

IV. DIOCÈSE DE CHICOUTIMI.

CHICOUTIMI (1900). Rév. Fr. Marie-Béatrix, et 9 autres frères, 360 élèves.

LA MALBAIE (1901). Directeur : Rév. Fr. Charles-Augustin, et 4 autres frères, 160 élèves.

ROBERVAL (1897). Directeur : Rév. Fr. Victor-Léon, et 7 autres frères, 325 élèves.

BAGOTVILLE (1912). Directeur : Rév. Fr. Étienne-Frédéric, et 3 autres frères, 125 élèves.

LA BAIE ST-PAUL (1904). Directeur : Rév. Fr. Jules-Cyprien, et 5 autres frères, 200 élèves.

V. VICARIAT APOSTOLIQUE DU TÉMISCAMINQUE.

VILLE-MARIE (1908). Directeur : Rév. Frère Maxime, et 2 autres frères, 99 élèves.

19. — FRÈRES DE L'INSTRUCTION CHRÉTIENNE.

Cet institut, fondé à St-Brieuc (Côtes du Nord), France, par l'abbé Jean-Marie de la Mennais, Vicaire Capitulaire du diocèse, a été loué par décret apostolique du 7 janvier 1851, puis approuvé canoniquement par le Saint-Siège le 13 mars 1891.

Établi en Canada en 1886.

But : Éducation et instruction chrétienne des enfants du peuple dans les Ecoles et Collèges.

Supérieur-général : T. R. Fr. Jean-Joseph, à Bittern Park Southampton, Angleterre.

Maison Provinciale et Noviciat à Laprairie, près Montréal.

I. DIOCÈSE DE MONTRÉAL (Qué.)

LAPRAIRIE (noviciat) (1890) : Rév. Fr. Louis-Arsène, Provincial ; R. Fr. Euphrosin, Procureur ; R. Fr. Longin, maître des novices ; R. Fr. Ermel, conseiller et directeur ; 40 autres frères et 60 novices.

CHAMBLY (1886) : R. Fr. Alexandre, directeur, 6 frères.

MONTRÉAL (Collège Ste-Marie) (1886) : R. Fr. Théophile-Jos., directeur, et 2 autres frères.

STE-SCHOLASTIQUE (1887) : R. Fr. Liguori-Joseph, directeur, et 2 autres frères.

COMMUNAUTÉS D'HOMMES — (*Suite*).

VERCIÈRES (1887) : R. Fr. André, directeur, et 2 autres frères.

LAPRAIRIE (académie) (1888) : R. Fr. Théonas, directeur, et 4 autres frères.

MONTRÉAL (École St-Jean-Berchmans), (1888) : R. Fr. Henri, directeur et 12 autres frères.

MONTRÉAL (École St-François-Xavier, rue Rachel), (1898) : R. Fr. Albert-Marie, directeur, et 15 autres frères.

MONTRÉAL (Ste-Elisabeth) (1896) : R. Fr. Ambrosio, directeur, et 15 autres frères.

STE-ANNE DE BELLEVUE (1896) : R. Fr. Henry-M., dir., et 2 autres frères.

MONTRÉAL (St-Édouard) (1890) : Rév. Fr. Léonis, et 26 autres frères.

MONTRÉAL (Académie St-Stanislas), rue Gilford, (1899). Directeur : Fr. Honorat et 16 autres frères.

VILLE ST-PAUL (1905) : R. Fr. Godefroy, dir., et 6 autres frères.

OKA (*La Trappe*) : Institut agricole (1904) : R. Fr. Benjamin, directeur ; et 1 autre frère.

II. DIOCÈSE DE ST-HYACINTHE (Qué.).

ST-OURS (1891) : R. Fr. Léonard, directeur, et 2 autres frères.

III. DIOCÈSE DES TROIS-RIVIÈRES (Qué.).

LOUISEVILLE (1892) : R. Fr. Isidore-Louis, directeur, et 8 autres frères.

GRAND-MÈRE (1901) : R. Fr. Louis-Etienne, dir., et 15 autres frères.

SHAWENEGAN FALLS (1904) : R. Fr. Célestin, dir., et 5 autres frères.

IV. DIOCÈSE D'OTTAWA (Qué.).

BUCKINGHAM (1892) : R. Fr. William, directeur, et 7 autres frères.

POINTE-GATINEAU (1903) : R. Fr. Timothée, dir., et 3 autres frères.

V. DIOCÈSE DE JOLIETTE (Qué.).

ST-HENRI DE MASCOUCHE (1888) : R. Fr. François-Mfred, directeur, et 2 autres frères.

VI. DIOCÈSE DE QUÉBEC.

ST-CASIMIR (1908) : Fr. Louis-Éugène et 7 autres frères.

MAISON AUX ÉTATS-UNIS.

DIOCÈSE D'OGDENSBURG. — (1903). Platt-burg, N. Y. Dir. : Fr. Denis-Antoine et 12 autres frères.

COMMUNAUTÉS D'HOMMES — (Suite).

20. — INSTITUT DES FRÈRES DE MARIE.

Fondé à Bordeaux, France, par Joseph Chaminade, chanoine, en l'année 1817, octobre 2.

Approbation des règles par Léon XIII, en l'année 1891.

Etabli aux États-Unis, en 1849.

Etabli au Manitoba, en 1880.

But : Enseignement primaire et classique.

Maison-mère à Nivelles, Belgique. Sup. Gén., Rév. P. Joseph Hiss.

Maison Provinciale en Amérique, à Dayton, Ohio.

Ecoles à Winnipeg et Saint-Boniface.

21. — CONGREGATION DE JESUS ET MARIE (*Eudistes*).

Congrégation fondée à Caen (Orne, France), le 25 mars 1643 par le Vénérable Jean Eudes.

But : Grands et petits séminaires, collèges et missions.

Maison-mère : Rue Denfert-Rochereau, Paris.

Supérieur-général : R. P. Ange Le Doré, Paris.

Provincial : R. P. P.-M. Dagnaud, à Rogersville, N.-B.

L'établissement de cette congrégation, dans la Nouvelle-Ecosse, date du 17 septembre 1890 et a été fait à la demande de Mgr O'Brien, archevêque d'Halifax, par le R. P. Gustave Blanche.

I. DIOCÈSE D'HALIFAX.

Grand séminaire d'Halifax : Rév. P. Charles Lebrun, supérieur ; 7 pères.

Collège Sainte-Anne à Church Point : Cours classique, académique et commercial. R. P. P. Chiasson, supérieur ; 16 pères.

CHURCH POINT. Paroisse Ste-Marie : R. P. Camille Le Doré.

SAULNIERVILLE (Mission) : R. P. Louis Cantin.

LES CONCESSIONS (Mission) : R. P. F. Le Quemener.

II. DIOCÈSE DE CHATHAM.

Caraquet (1899). Collège du Sacré-Cœur, cours commercial et classique ; R. P. Édouard Travert, supérieur ; 18 autres pères.

SAINT-PAUL (Lower Caraquet) : R. P. P. Pelletier.

ROGERSVILLE (1902). T. R. P. P.-M. Dagnaud, provincial pour le Canada ; R. P. Eugène Méry-le-Beuve, supérieur. 4 autres Pères.

III. DIOCÈSE DE RIMOUSKI, P. Q.

Paroisse et Pèlerinage de Ste-Anne, Pointe-aux-Pères : R. P. A. Morin, supérieur, et 1 autre Père. 2 Pères aumôniers à Rimouski.

IV. DIOCÈSE DE CHICOUTIMI, P. Q.

Paroisse du Sacré-Cœur du Bas-in de Chicoutimi : R. P. J.-M. Dréan, supér., 2 autres Pères. Un aumônier.

2 Pères professeurs au séminaire.

VI. VICARIAT APOSTOLIQUE DU GOLFE ST-LAURENT.

S. G. Mgr Gustave Blanche, évêque de Sicca, vicaire apostolique. 16 Pères desservent la plupart des missions du vicariat apostolique.

COMMUNAUTÉS D'HOMMES — (Suite).

22. — INSTITUT DES FRÈRES DE ST-GABRIEL.

Fondé en 1705 par le Bienheureux Louis-Marie Grignon de Montfort (1673-1716).

Maison-mère: A St-Laurent-sur-Sèvre (Vendée, France). (Etterbeek, Bruxelles, Belgique, 54, rue Nothomb), Supérieur-Général: Le T. R. F. Martial.

But: Education et Instruction chrétienne de la jeunesse; Education des Sourds-Muets et des Aveugles; Orphelinats.

Etabli en Canada en septembre 1888.

I. DIOCÈSE DE MONTRÉAL.

MONTRÉAL: 1. Patronage St-Vincent-de-Paul, 131, rue Lagauchetière ouest, pour les jeunes apprentis: Frère Ludovic, Direct., 7 Frères, 100 apprentis. — Fondé par la Société St-Vincent-de-Paul (Conférence St-Laurent). — 2. Collège de Montréal, rue Sherbrooke, Cours préparatoire, 2 Frères. — 3. Paroisse Ste-Hélène, rues St-Paul et Chaboillez, Ecole paroissiale, 8 Frères, 250 élèves.

LE SAULT-AU-RÉCOLLET: Maison Prov., Frère Louis-Bertrand, Provincial, Frère Ephrone, Directeur et Économiste provincial, 30 Frères, 2. Noviciat, fr. Tarcisius, Maître des novices, 8 prof., 40 novices ou postulants. 3. Ecole paroissiale: 2 Frères, 70 élèves.

L'ASSOMPTION: Ecole paroissiale; 3 Frères, 140 élèves.

STE-THÉRÈSE DE BLAINVILLE: Ecole paroissiale; 4 Frères, 200 élèves.

SÉMINAIRE DE STE-THÉRÈSE: Cours commercial, 3 Frères.

STE-ROSE: Ecole paroissiale: 3 Frères, 150 élèves.

ST-MARTIN: Ecole paroissiale: 3 Frères, 150 élèves.

VILLERAY: Orphelinat St-Arsène: F. Raoul, Directeur; 5 Frères, 75 orphelins.

Ecole St-Arsène, 2 Frères, 90 élèves.

TÉTRÉAULTVILLE, 2 Frères, 90 élèves.

II. DIOCÈSE DE ST-HYACINTHE.

ACTON VALE: Académie commerciale: 5 Frères, 150 élèves.

STE-MARIE-DE-MONNOIR: Ecole paroissiale, 3 Frères, 90 élèves.

III. DIOCÈSE DES TROIS-RIVIÈRES.

ST-STANISLAS (comté de Champlain): Académie St-Gabriel et Pensionnat, 8 frères, 170 élèves.

ST-TITE (Comté de Champlain): Académie commerciale, 5 Frères, 190 élèves.

IV. DIOCÈSE DE JOLIETTE.

ST-JACQUES-DE-L'ACHIGAN: Ecole paroissiale: 3 Frères, 120 élèves.

ST-LIN DES LAURENTIDES: Académie Commerciale, 4 Frères, 163 élèves.

V. DIOCÈSE DE BURLINGTON (É.-U.).

ST-JOHNSBURY (VT): Collège commercial, 7 Frères, 200 élèves.

COMMUNAUTÉS D'HOMMES — (Suite).

23. — LES FRÈRES MINEURS CAPUCINS (O.M.C.).

L'ordre des Capucins a été fondé en 1525. Il est la dernière réforme issue de la grande famille franciscaine. En peu de temps, les Capucins prirent une si grande extension, et devinrent si populaires, surtout après leurs luttes demeurées célèbres contre le protestantisme, qu'ils obtinrent du St-Siège un Ministre Général parfaitement indépendant des deux autres et, comme eux, vrai et légitime successeur de saint François.

Leur Ministre Général actuel a sa résidence à Rome ; c'est le Rme Père Pacifique de Seggiano, élu le 20 mai 1907, et qui est en même temps Prédicateur Apostolique de SS. Pie X pour l'Avent et le Carême.

Les Frères Mineurs Capucins comptent aujourd'hui 10,083 religieux répandus dans le monde entier, aux États-Unis comme dans toute l'Amérique. 950 de ces religieux sont dans les Missions Étrangères.

Les Capucins ont, au Canada, trois fondations dont la plus ancienne (1890), est celle d'Hintonburg, Ottawa, due à la bienveillance de Mgr Duhamel. Un Rescrit pontifical du 12 juin 1891 lui a conféré l'institution canonique.

I. COUVENT DES FRÈRES MINEURS CAPUCINS A OTTAWA.

R. P. Sébastien, Gardien : 24 religieux, 16 pères, 1 étudiant, 7 frères convers.

Les Frères Mineurs Capucins desservent la paroisse de Saint-François d'Assise et tiennent un Collège ou Juvénat séraphique, comprenant 30 enfants, exclusivement pour le recrutement de l'Ordre. Directeur : R. P. Sébastien.

II. DIOCÈSE DE RIMOUSKI.

1894. Mission de Ste-Anne de Ristigouche (réserve des sauvages Micmacs) : R. P. Ferdinand, Gardien ; 6 Pères, 3 Frères conv.

Missionnaire des Micmacs : R. P. Pacifique.

III. DIOCÈSE DE QUÉBEC.

1902. Couvent et paroisse de Saint-Charles de Limoilou, Québec : R. P. Bonaventure, Gardien. 7 Pères, 5 Frères, 6 novices.

24. — CONGREGATION DU T.-S. SACREMENT (S. S. S.).

Fondée à Paris en 1856, par le Vén. Pierre-Julien Eymard. Maison-mère : à Rome, 160 viâ del Pozetto.

Supérieur-général : Le T. R. P. L. Estévenon.

Etablie à Montréal en 1890, 363, Est, avenue Mont-Royal.

Exposition du T.-St-Sacrement et adoration perpétuelle de jour et de nuit. Bénédiction tous les jours à 4½ h. et à 8½ h.

R. P. A. Pelletier, supérieur ; 13 pères, 19 sc lastiques et 9 c nvers.

Noviciat (1897), 26 novices.

Juvénat (1902), à Terrebonne. 4 pères, 50 élèves. Directeur : R. P.-A. Michaud.

DIOCÈSE DE NEW-YORK.

NEW-YORK : Eglise St-Jean-Baptiste, paroisse canadienne, 76ème rue ; 7 pères. Supérieur : R. P. A. Letellier.

SUFFERN, N.-Y. : Eymard's Juniorate. 4 pères. Dir. : R. P.-L. Pilon.

COMMUNAUTÉS D'HOMMES — (Suite).

25. — CHANOINÉS RÉGULIERS DE L'IMMACULÉE CONCEPTION (C. R. I. C.).

Les Chanoines Réguliers de l'Immaculée Conception sont une restauration de l'ancien Ordre Canonique avec ses observances traditionnelles.

But : Leur but est d'unir les avantages de la vie commune et religieuse aux diverses fonctions de la cléricature : principalement la célébration chorale de l'office divin, le ministère pastoral et l'éducation des jeunes clercs.

Pie IX et Léon XIII ont successivement reconnu, loué et approuvé la nouvelle Congrégation et N. S. P. le Pape Pie X en a approuvé les Constitutions par décret du 10 octobre 1908.

La Maison-mère était à St-Antoine (Isère), France ; mais, à la suite de la loi de 1901 et de la persécution religieuse qui en a été l'effet, la Communauté s'est transportée à Andora Stazione, Province de Gênes, Italie. Le Rme Abbé Dom Adrien Créa est le fondateur et le premier Supérieur Général de cette Congrégation.

La Maison Généralice, maison d'études et noviciat, où réside le Rme P. Dom Marie-Augustin Delaroche, Vicaire Général de l'Institut est à Rome, via Trenta Aprile 1. au Janicule.

Maisons : Les Chanoines Réguliers ont des maisons en France, en Italie, en Canada, en Écosse, au Pérou.

CANADA. — I. DIOCÈSE D'OTTAWA (Q.).

ST-IGNACE DU NOMININGUE (1891) : R. P. Dom Henri Chalumeau, supérieur ; 4 autres pères.

L'ANNONCIATION DE MARCHAND (1898) : R. P. Dom Victor Épinard, curé ; 3 pères, 1 convers.

TURGEON (*Ste-Irénique*) : R. P. Dom Etienne Riou, curé ; 1 autre père.

LA MINERVE : R. P. Dom Adrien Dalloz, 1 autre père.

II. DIOCÈSE DE ST-BONIFACE (Man.).

N.-D. DE LOURDES (1891) : R. P. Dom Antoine Chalumeau, sup., curé ; 3 prêtres, 7 scolastiques, 2 convers, 7 junioristes.

ST-CLAUDE (1887) : R. P. Dom Joseph Radaz, curé ; 1 autre père, 1 convers.

ST-LÉON (1898) : R. P. Dom Marie-Antoine Straub, curé ; 2 autres pères.

ST-ALPHONSE (1899) : R. P. Dom Ch. Deutschler, curé ; 1 autre père.



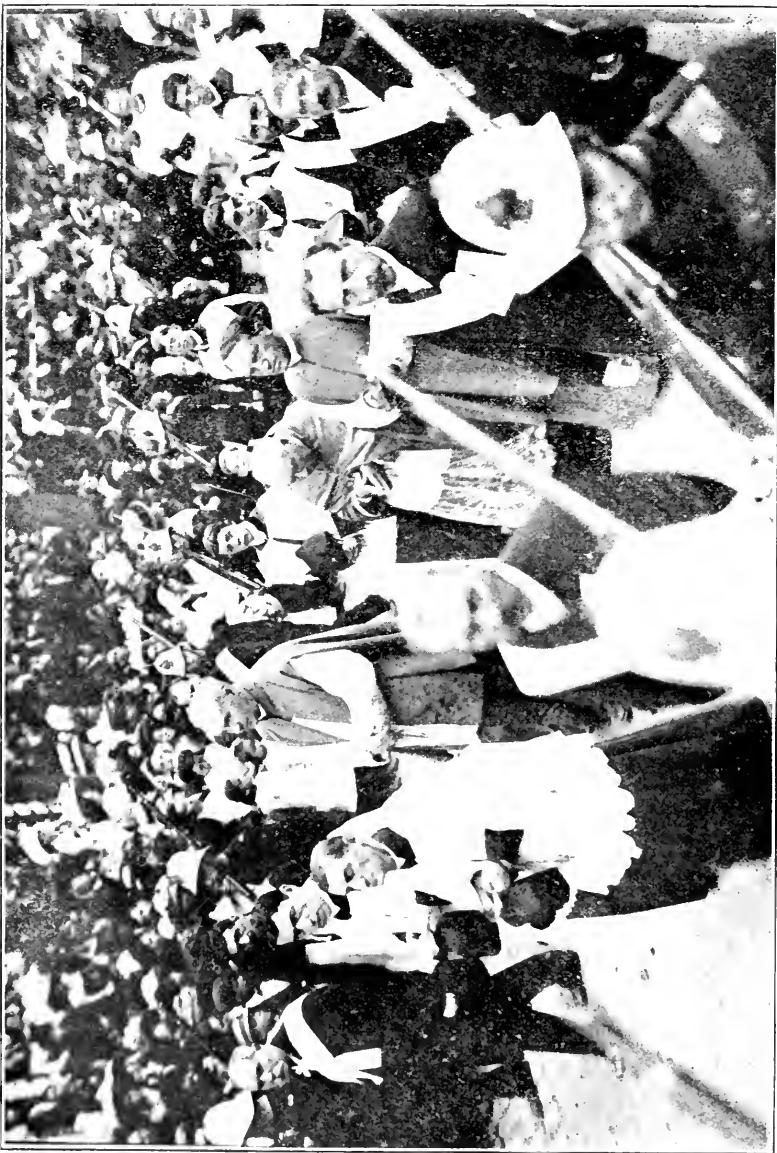

LE CONGRES EUCARISTIQUE.
Prêtres et prêtres suivant le "Dais".

COMMUNAUTÉS D'HOMMES — (*Suite*).

26. — MISSIONNAIRES DE LA SALETTE (M. S.).

Origine : La Congrégation des Missionnaires de la Salette doit son origine à la célèbre apparition de la Sainte-Vierge sur la montagne de la Salette, dans le diocèse de Grenoble, France.

But Son but est de combattre, par tous les moyens apostoliques, les grands crimes de l'époque, signalés et flétris par N.-D. de la Salette.

La maison-mère, depuis la persécution religieuses, est à Suse, en Italie.

La fête patronale se célèbre le 19 septembre de chaque année (jour anniversaire de l'apparition).

Cette communauté a des maisons en Hollande, en Italie, en Pologne, en Belgique, à Madagascar, aux Etats-Unis, au Canada et au Brésil.

Etats-Unis: Ces Missionnaires se sont établis aux Etats-Unis en 1893. Ils y ont un collège à Hartford, Conn., où les jeunes gens qui désirent entrer dans cette communauté font leurs études. Ils ont, également dans le diocèse de Hartford, la desserte des deux paroisses de Notre-Dame des Sept-Douleurs et de St-Jacques. Ils dirigent aussi les paroisses polonaises de Ware et de Westfield, Mass., et la paroisse de St-Joseph, à Fitchburg, Mass., et celle de Phœnicia, dans l'Etat de New York.

Canada: Les missionnaires de la Salette se sont établis dans le diocèse de St-Boniface en 1899. Ils ont la charge de Forget, d'Ossa, d'Estevan et de Weyburn, ainsi que des missions ou postes qui en dépendent.

En 1902, ils ont accepté, dans le diocèse de Sherbrooke, la cure de Stanstead-Plain, où ils viennent d'établir le Noviciat de la province d'Amérique.

(Voir les diocèses de Sherbrooke et de St-Boniface).

27. — MISSIONNAIRES DU SACRÉ-CŒUR (M. S. C.)

Congrégation fondée en 1854, par le T. R. P. Jules Chevalier, à Issoudun (France).

La maison-mère est à Rome: Supérieur-général: T. R. P. Eugène Meyer.

Établis à Québec en 1900, les missionnaires du Sacré-Cœur donnent des missions dans les paroisses. Ils ont de nombreuses et florissantes missions en Océanie et depuis l'année dernière (1908) s'ont au Nord-Ouest.

Ils ont une archiconfrérie très riche en indulgences, et à laquelle peut s'affilier tout fidèle en donnant son nom de baptême et son nom de famille. Les Annales de N.-D. du S.-C. en sont l'organe officiel.

Supérieur: R. P. F.-X. Maillard; 5 autres pères. *Résidence*: 71, rue Ste-Ursule, Québec.

Le Noviciat est à Beauport. Supérieur: R. P. F. Boudin, Maître des novices: R. P. Frs. Barral. 1 autre père.

COMMUNAUTÉS D'HOMMES — (suite).

28. — LES PÈRES BLANCS, MISSIONNAIRES D'AFRIQUE.
(D. P. B.)

Origine: — La Société des Missionnaires d'Afrique, dits *Pères Blancs*, a été fondée à Alger en 1868, par le Cardinal Lavignerie. En 1867, deux fléaux, la famine et la peste, s'étaient abattus sur l'Algérie et avaient laissé après eux d'innombrables orphelins, surtout parmi les indigènes musulmans. L'archevêque d'Alger en recueillit jusqu'à deux mille, et ce fut pour leur donner des Pères, pour les élever et en faire des chrétiens, qu'il fonda sa congrégation de missionnaires.

But: Le but du fondateur était de commencer par là l'œuvre de la conversion des musulmans de l'Afrique du Nord. Bientôt, en effet, les Pères Blancs pénétrèrent en Kabylie et au Sahara. Plus tard furent fondées les missions en pays nègres, soit du Soudan, soit de l'Afrique Equatoriale. Parmi ces dernières, celle de l'Ouganda (Nyanza Septentrional), a prospéré d'une façon étonnante, et l'ardeur des catéchumènes et la ferveur des néophytes rappellent les temps de la primitive Eglise.

La *Maison-mère* et le *Noviciat* sont à Maison-Carrée (Alger).

Le supérieur-général est Mgr Léon Livinhac, évêque de Pacando, et autrefois vicaire-apostolique de l'Ouganda.

CANADA: — Depuis 1901, la Société possède à Québec, 37 des Remparts, un Postulat destiné au recrutement de ses sujets parmi la jeunesse canadienne.

Supérieur: R. P. John Forbes (D. P. B.).

29. — FRÈRES DE NOTRE-DAME DES CHAMPS.

Congrégation canadienne, fondée en 1902, à Saint-Damien de Buckland, diocèse de Québec, par M. J.-O. Brousseau, prêtre.

But: Orphelinats industriels, d'agriculture et de colonisation.

Supérieur général: Frère Jean de Dieu; Assistant: Frère Augustin; Secrétaire: Frère Jean-Marie.

Il y a un noviciat, un juvénat et un orphelinat agricole. L'Institut pourra, plus tard, ouvrir des écoles paroissiales en vue surtout de former de jeunes agriculteurs et horticulteurs, et des écoles industrielles.

30. — FRÈRES DE LA CROIX DE JÉSUS.

L'Institut des Frères de la Croix de Jésus a été fondé en 1820, par M. Bochart, vicaire général du diocèse de Lyon.

But: Éducation chrétienne de la jeunesse.

L'Institut, incorporé par Bill de l'Assemblée Législative de Québec (mai 1905), possède à Rimouski une maison de formation fondée en 1903 sous les auspices de Monseigneur André Albert Blais, Evêque de Rimouski.

ÉTABLISSEMENTS EN CANADA (*Diocèse de Rimouski*).

RIMOUSKI, école et noviciat, 10 religieux.

MONT-JOLI (1909), académie commerciale, 3 religieux.

SAYABEC (1909), école, 4 religieux.

ST-LÉON LE GRAND (1904), 3 religieux.

DIOCÈSE DE ST-BONIFACE (MANITOBA).

ST-PIERRE-JOLY, École (1904), 6 religieux.

ST-JEAN-BAPTISTE, École (1904), 4 religieux.

COMMUNAUTÉS D'HOMMES. — (Suite).

31. — ORDRE DE SAINT-BENOIT (O. S. B.)

Monastère St-Pierre, Muenster, via Rosthern, dans le vicariat apostolique de Saskatchewan, fondé en 1903.

T. R. P. A. Bruno, prieur; 8 autres pères. 3 frères de chœur, 2 frères convers.

32. — FRÈRES DE SAINT-FRANÇOIS REGIS.

Congrégation fondée à Roche-Arnaud, près Le Puy, Haute-Loire (France), le 23 juin 1850, par le R. P. Maxime De Bussy.

Supérieur-général : Rév. Fr. Charles Stackler.

But : Recueillir les enfants orphelins ou moralement abandonnés pour leur donner une éducation chrétienne et les former à une profession agricole ou industrielle, suivant leur aptitude.

Maison fondée en Canada, le 1er juillet 1907, à S. Joseph-du-Lac, à Vauvert (Lac St-Jean, P. Q.), diocèse de Chicoutimi. Sup. local : Rév. Fr. Camille Frasse. Directeur des travaux : Rév. Fr. Laurent Weis ; économiste : Rév. Fr. Jules Soulier.

33. — ENFANTS DE MARIE-IMMACULEE.

(Missionnaires de Chavagnes).

Congrégation fondée en 1804, à Chavagnes-en-Pailleurs, Vendée, diocèse de Luçon par le Vénérable P. Louis-Marie Baudouin.

Supérieur-Général T. R. P. Louis Gailais.

But : La direction des Petits-Séminaires et les Missions.

Maisons fondées en Canada :

1° A Cartier, Man., juniorat fondé en 1903 : Sup. local R. P. E. Mercier, 6 autres pères, 12 jувénistes, 4 frères convers.

2° Mission à St-Hubert, Sask., fondée en 1903 : R. P. B. Fallourd, supérieur, 2 autres pères et deux frères convers.

34. — CONGREGATION DU SAINT-ESPRIT ET DU ST-CŒUR DE MARIE.

La Congrégation du St-Esprit fut fondée en 1703, par M. Claude-François Poullart Desplaces, du diocèse de Rennes. Elle évangélisa les colonies françaises, envoya des missionnaires dans l'Acadie, la Nouvelle-Ecosse, etc. La Société du St-Cœur de Marie, fondée par le vénérable François-Marie-Paul Liberman, en 1841, après s'être développée rapidement, s'unit à celle du St-Esprit en 1848, sur la demande du St-Siège.

COMMUNAUTÉS D'HOMMES — (*Suite*).

Le but de la Congrégation est de se charger d'œuvres pour lesquelles il est plus difficile de trouver des prêtres et particulièrement de missions dans les pays infidèles.

Elle compte aujourd'hui environ 2,300 membres, dont un grand nombre se dévouent dans les missions de l'Afrique orientale et occidentale, sous la direction de 7 vicaires apostoliques et de plusieurs préfets apostoliques, membres de la Congrégation.

La maison-mère, avec noviciat et grand scolasticat, se trouve à Paris. Elle dirige, en outre, dans cette ville, le Séminaire colonial, et à Rome le Séminaire français. Elle possède de florissants établissements en Angleterre, en Irlande et dans les colonies anglaises, au nombre de 18. En Italie, en Allemagne, en Belgique, en Hollande, en Suisse et en Portugal, elle dirige 17 œuvres principalement pour la formation de ses membres; elle possède, en plus, 20 maisons aux États-Unis, y compris un grand collège, un noviciat, de petits et un grand scolasticat.

1905: Fondation dans le diocèse d'Ottawa, à St-Alexandre de Gatineau, par Irontide, P. O.

Supérieur : R. P. Albert David, deux autres Pères.



II

1. — RELIGIEUSES AUGUSTINES.

HOTEL-DIEU DE QUÉBEC.

CONGRÉGATION DES HOSPITALIÈRES DE LA MISÉRICORDE DE JÉSUS.

Origine de l'Institut: Quelques Sœurs Hermites de Saint-Augustin, établies à l'Hôtel-Dieu de Dieppe en 1155.

La réforme des Augustines de Dieppe eut lieu au commencement du XVIIe siècle. — Elle consista dans l'observance de la clôture, la triennalité des supérieures et la substitution de l'habit des chanoinesses de Saint-Augustin à l'habit des Hermites. Les nouvelles constitutions furent approuvées par le Pape Alexandre VII, le 27 août 1665.

But: Soin des malades.

Hôtel-Dieu du Précieux Sang, à Québec, fondé en 1637, par Marie de Wignerod de Pontcourlay, Marquise de Combalet, Duchesse d'Aiguillon et Pair de France.

Fondatrices spirituelles: Trois religieuses venues de l'Hôtel-Dieu de Dieppe, et arrivées à Québec, le 1er août 1639. Les Rvdes Mères Marie Guenet de St-Ignace, supérieure; Anne Lecointre de St-Bernard, et Marie Forestier de St-Bonaventure de Jésus.

Personnel de la communauté actuelle: Supérieure: Rév. Mère Anathalie Lachance de Saint-Eugène. 85 professes de chœur. 24 professes converses, 4 novices de chœur, 1 novice converse, 6 postulantes de chœur et 4 postulantes converses. — Aumônier: Monsieur l'abbé Ad-jutor Faucher.

2. — MONASTÈRE DES URSULINES (Québec).

Fondé à Québec, en 1639, par Mme de la Peltrie; la vénérable Marie de l'Incarnation en fut la première supérieure.

But: L'Instruction de la jeunesse.

Administration de la communauté: Rév. M. Georgina Létourneau de M. de l'Assomption, supér.; Mère Alice Riverin de St-Frs de Borgia, assistante; Mère Osithe Faucher de Ste-Hélène, zélatrice; Mère Emma Chaperon, de Ste-Aurèle, dépositaire. Professes du chœur, 63; professes converses, 22; novices du chœur, 8; Novice converse, 1; postulantes, 3.

Aumônier: M. l'abbé J.-E. Laberge.

I. DIOCÈSE DE QUÉBEC.

QUÉBEC: Maison-mère (voir ci-haut). 1^o Pensionnaires: 174. 2^o Demi-pensionnaires: 170. Externes: 120. 3^o École Normale: 51.

SUCCESSALE ÉTABLIE A MÉRICI (sur le chemin St-Louis), le 7 août 1902.

R. M. Caroline Fréchette de St-Frs-Navier, sup.; 5 autres religieuses du chœur; 3 sœurs converses.

ÉLÈVES (MÉRICI): Pensionnaires, 29; Externes, 12.

COMMUNAUTÉS DE FEMMES. — (Suite).

II. DIOCÈSE DE CHICOUTIMI.

ROBERVAL (Notre-Dame du Lac St-Jean) : Monastère fondé en 1882, par les Ursulines du Québec.

Pensionnat académie, RR. Mères Sr Phédora Rémiillard, de St-Stanislas, supérieure ; Sr G. Hudon, de Marie de l'Assomption, assistante ; Sr Malvina Gagné de St-Raphaël, zélatrice ; Sr Hélène Belley de S. François-Xavier, dépositaire ; professes du chœur, 23 ; novices du chœur, 2 ; postulante du chœur, 1 ; professes converses, 16 ; novices converses, 2 ; postulante converse, 1 ; Pensionnaires, 123 ; quart de pension, 60 ; externes, 126.

Aumônier : M. l'abbé T.-V. Marcoux.

III. DIOCÈSE DE SHERBROOKE.

STANSTEAD-PLAIN : Fondé en 1884, par les Ursulines de Québec. Sup. : Révde Mère Ste-Elizabeth ; Asste : Révde Mère Saint-Joseph ; Zélatrice : Révde Mère S. Winifrid ; Dépositaire : Révde Mère S. George ; M. des Novices : Révde Mère M. de l'Imm. Conception. Prof. du chœur, 18 ; prof. converses, 11 ; novices du chœur, 4 ; novice converse, 1 ; postulante, 1 ; pensionnaires, 111 ; demi-pensionnaires, 29 ; externes, 43 ; tournières, 6.

Aumônie : R. P. J. Descheaux, M. S.

IV. DIOCÈSE DE RIMOUSKI.

RIMOUSKI : Fondé en 1906, par les Ursulines de Québec. — Sup., R. M. Marie de la Présentation ; Asste : R. Mère S. Catherine ; Zélatrice : R. Mère Marie de Jésus ; Dépositaire : R. Mère du Bon Conseil ; 7 autres religieuses du chœur prof. ; 2 professes converses ; 7 novices du chœur ; 5 novices converses ; 4 postulantes ; 38 pensionnaires ; 22 demi-pensionnaires ; 40 externes.

Aumônier : R. P. Pottier, Endiste.

École Normale : Principal, M. le chanoine F.-X. Ross. 58 élèves-Institutrices.

3. — CONGREGATION DE NOTRE-DAME.

Communauté fondée à Montréal, le 30 avril 1657, par la Vénéralle Mère Marguerite Bourgeoys (1620-1700), déclarée "Vénéralle" le 7 décembre 1878. Par un décret, en date du 19 juin 1910, Sa Sainteté Pie X a proclamé l'héroïcité des vertus de la Vénéralle Servante de Dieu, Marguerite Bourgeoys.

But : Education et instruction de la jeunesse, œuvre des retraites.

Maison mère : à Montréal, 1010, rue Sherbrooke Ouest.

Aumôniers : MM. J.-A. Thibault et J. Chiron, S.S.

Supérieur ecclésiastique : M. J. Gaudin, S.S., procureur du Séminaire.

Protecteur de l'Institut : Son Éminence le cardinal Vincent Vanntelli.

Fête patronale : La Visitation de la Très Sainte Vierge (2 juillet).

STATISTIQUE GÉNÉRALE.

Sœurs professes,	1,429
Novices,	184
Postulantes,	51
Diocèses,	21
Établissements,	131
Élèves,	34,070

COMMUNAUTÉS DE FEMMES — (*Suite*).

ADMINISTRATION GÉNÉRALE.

Supérieure générale: Rév. Mère Saint-Anaclet.
 Assistantes générales: Rév. Mères Sainte-Marie-Joséphine, de l'Immaculée Conception, Sainte-Béatrix, Saint-Marcel.
 Maîtresse des novices: Mère Saint-Léandre.
 Dépositaire générale: Sœur Sainte-Marie de l'Espérance.
 Maîtresse générale des études: Sœur Sainte-Euphrosyne.
 Supérieures provinciales: Mères Sainte-Angéline, Sainte-Aglacé, Saint-Adolphe, Saint-Urbain, Saint-Alban, Sainte-Cornélie.

I. — DIOCÈSE DE MONTRÉAL (Q.).

VILLE DE MONTRÉAL.

Pensionnats.

1860. — Mont-Sainte-Marie: Sr Sainte-Démétrie, *sup.*, (R. 30 — E. 262).

1863. — Ste-Catherine: Sr Sainte-Théodora, *sup.*, (R. 30 — E. 1,025).

1876. — Ville St-Paul. "N.-D. du Saint-Rosaire": Sr du Saint-Nom de Jésus, *sup.*, (R. 12 — E. 329).

Académies.

1833. — Visitation: Sr Sainte-Félicie, *sup.*, (R. 22 — E. 590).

1857. — Ste-Anne: Sr Sainte-Catherine du Sacré-Cœur, *sup.*, (R. 12 — E. 485).

1861. — St-Denis: Sr Sainte-Laurence, *sup.*, (R. 15 — E. 221).

1867. — St-Antoine: Sr Sainte-Gertrude, *sup.*, (R. 10 — E. 185).

1869. — St-Joseph: Sr Sainte-Darie, *sup.*, (R. 16 — E. 630).

1868. — Saint-Patrice: Sr Sainte-Aloysia, *sup.*, (R. 15 — E. 423).

1868. — N.-D. des Anges: Sr Sainte-Zéphirine, *sup.*, (R. 9 — E. 301).

1875. — Bourgeoys: Sr S. Pierre-Céestin, *sup.*, (R. 30 — E. 1,015).

1885. — St-Léon: Sr Sainte-Marie Gu-tave, *sup.*, (R. 11 — E. 168).

1889. — St-Urbain: Sr Saint-Élie, *sup.*, (R. 13 — E. 207).

1891. — N.-D. du Bon-Conseil: Sr Sainte-Marie-Jean, *sup.*, (R. 10 — E. 314).

1892. — Sainte-Agnès: Sr Sainte-Constance, *sup.*, (R. 12 — E. 328).

1903. — Saint-Stanislas: Sr Sainte-Anne de Beaupré, *sup.*, (R. 8 — E. 320).

Ecoles.

1657. — Notre-Dame: Sr Saint-Amédée, *sup.*, (R. 4 — E. 125).

1833. — Saint-Laurent: Sr de l'Intérieur de Marie, *sup.*, (R. 5 — E. 120).

1836. — Bonsecours: Sr S. Grégoire de Nazianze, *sup.*, (R. 4 — E. 100).

1886. — Saint-Charles: Sr Saint-Adéard, *sup.*, (R. 7 — E. 223).

1890. — Saint-Louis: Directrice: Sr S. Julitte, (R. 8 — E. 413).

1890. — St-Alphonse: Sr Sainte-Catherine de Bologne, *sup.*, (R. 3 — E. 115).

1897. — Saint-Eusébe: Sr St-Pacifique, *sup.*, (R. 13 — E. 588).

1899. — École Normale: Sr Saint-Isaïe, *sup.*, (R. 10 — E. 85).

1900. — Verdun: Sr Sainte-Donate, *sup.*, (R. 11 — E. 541).

1905. — Sainte-Hélène, 7, Chaboillez, Sr Ste-Basille, *sup.*, (R. 5 — E. 238).

1908. — Ville Emard: Sr Saint-Théophile, *sup.*, (R. 4 — E. 471).

1908. — École d'Enseignement Supérieur, affiliée à l'Université Laval.
 Directrice: Sr Sainte-Anne-Marie. Professeurs-maîtres: 15 —
 Professeurs-maîtresses: 16 — Conférenciers: 24 — Élèves: 75. — Adresse: Congrégation de Notre-Dame, 1010, rue Sherbrooke, Ouest, Montréal.

COMMUNAUTÉS DE FEMMES. — (*Suite*).

BANLIEUE :

1854. — Pensionnat " Villa-Maria ", N.-D. de Grâce. Sr Sainte-Marie-Caroline, *sup.*, (R. 42 — E. 223).
1892. — École Notre-Dame de Grâce : Sr Saint-Thaddée, directrice, (R. 3 — E. 112).
1898. — Académie Saint-Paul. 3. Côte Saint-Antoine, Westmount : Sr Sainte-Madeleine de Béthanie, *sup.*, (R. 6 — E. 165).
-
1676. — Oka (Deux-Montagnes) : Sr Sainte-Marie-George, *sup.*, (R. 4 E. 65).
1690. — Pensionnat Notre-Dame, Pointe-aux-Trembles : Sr Saint-François d'Assise, *sup.*, (R. 16 — E. 276).
1703. — Boucherville : Sr Sainte-Célinie, *sup.*, (R. 8 — E. 140).
1705. — Laprairie : Sr Saint-Louis de Toulouse, *sup.*, (R. 10 — E. 219).
1784. — Pointe-Claire : Sr Sainte-Olive, *sup.*, (R. 8 — E. 155).
1826. — Terrebonne : Sr Sainte-Marie-Anne de Jésus, *sup.*, (R. 8 — E. 234).
1849. — Saint-Eustache : Sr St-Jean du Sacré-Cœur, *sup.*, (R. 9 — E. 157).
1847. — L'Assomption : Sr des Anges, *sup.*, (R. 8 — E. 194).
1847. — Sainte-Thérèse : Sr Sainte-Marie de la Réparation, *sup.*, (R. 9 — E. 287).
1847. — Saint-Jean : Sr Sainte-Agathe, *sup.*, (R. 11 — E. 385).
1907. — Succursale : N.-D. Auxiliatrice, Sr St-Flore, directrice, (R. 2 — E. 190).
1855. — Chambly : Sr Sainte-Olympiade, *sup.*, (R. 7 — E. 184).
1895. — Sainte-Anne de Bellevue ; Sr Saint-Germain, *sup.*, (R. 4 — E. 178).
1907. — Tétraultville : Sr Saint-Sigismond, *sup.*, (R. 2 — E. 175).

Fermes :

1667. — Pointe Saint-Charles, Montréal, (R. 5).
1706. — Ile Saint-Paul, près Verdun, Montréal (R. 7).
1854. — Notre-Dame de Grâce, près Montréal (R. 5).

II. DIOCÈSE DE QUÉBEC (Q.)

1685. — Neuville : Sr Ste-Monique, *sup.*, (R. 6 — E. 117).
1685. — Sainte-Famille (I. O.) : Sr Saint-Pierre Claver, *sup.*, (R. 4 — E. 54).
1703. — Saint-François de Montmagny : Sr de la Trinité, *sup.*, (R. 5 — E. 132).
1809. — Rivière-Onelle : Sr Sainte-Romule, *sup.*, (R. 4 — E. 90).
1823. — Sainte-Marie de la Beauce : Sr Sainte-Berthilde, *sup.*, (R. 8 — E. 241).
1844. — Saint-Roch (Québec) : Sr Sainte-Rosine, *sup.*, (R. 41 — E. 1,117).
1849. — Sainte-Croix : Sr Saint-Fidèle, *sup.*, (R. 5 — E. 170).
1855. — Montmagny : Sr Saint-Gustave, *sup.*, (R. 8 — E. 321).
1856. — Kamouraska : Sr Saint-Honorat, *sup.*, (R. 4 — E. 85).
1856. — Saint-Sauveur (Québec) : Sr Saint-Calixte, *sup.*, (R. 23 — E. 1,022).
1864. — Bellevue (Québec) : Sr Sainte-Albine, *sup.*, (R. 16 — E. 140).

COMMUNAUTÉS DE FEMMES — (Suite).

1873. — Saint-Romuald : Sr Sainte-Marie-Anne, *sup.*, (R. 8 — E. 292).
 1877. — Saint-Aubert : Sr Sainte-Léopoldine, *sup.*, (R. 4 — E. 61).
 1882. — Saint-Augustin : Sr S. Marie du Crucifix, *sup.*, (R. 4 — E. 79).
 1887. — N.-D. de Beauport : Sr St-Jean de Matha, *sup.*, (R. 8 — E. 300).
 1902. — Saint-Malo (Québec) : Sr Sainte-Marie-Bernard, *sup.*, (R. 8 — E. 410).
 1905. — Saint-Pascal, école ménagère, affiliée à l'Université Laval en juin 1909 : Sr S. M. Vitaline, *sup.*, (R. 8 — E. 241).
 1909. — Notre-Dame de Jacques-Cartier, Boulevard Langelier, Québec : Sr Sainte-Mathilde, *sup.*, (R. 13 — E. 561).

III. — DIOCÈSE DE CHICOUTIMI (Q.).

1848. — Baie Saint-Paul : Sr Sainte-Pélagie, *sup.*, (R. 6 — E. 226).

IV. — DIOCÈSE DE ST-HYACINTHE (Q.).

1783. — Saint-Denis : Sr Sainte-Émérentienne, *sup.*, (R. 7 — E. 142).
 1858. — Sorel : Sr Sainte-Marie-Rose, *sup.*, (R. 20 — E. 693).
 1868. — Iberville : Sr Saint-Pierre de Véronne, *sup.*, (R. 10 — E. 240).

V. — DIOCÈSE DES TROIS-RIVIÈRES (Q.).

1852. — Yamachiche : Sr Sainte-Claire d'Assise, *sup.*, (R. 6 — E. 192).
 1855. — Sainte-Anne de la Pérade : Sr Sainte-Jeanne de Valois, *sup.*, (R. 7 — E. 134).

VI. — DIOCÈSE DE NICOLET (Q.).

1870. — Arthabaskaville : Sr Saint-Josaphat, *sup.*, (R. 8 — E. 148).
 1878. — Victoriaville : Sr Sainte-Florence, *sup.*, (R. 18 — E. 410).

VII. DIOCÈSE DE SHERBROOKE (Q.).

1857. — Sherbrooke, "Mont Notre-Dame" : Sr Sainte-Anne d'Auray, *sup.*, (R. 28 — E. 764).
 Succursale : Sherbrooke-Est (1886), (R. 5 — E. 276).
 Succursale : Petit-Canada (1901), (R. 3 — E. 197).
 1884. — Richmond : Saint-Honoré, *sup.*, (R. 12 — E. 209).
 1886. — Windsor Mills : Sr Sainte-Marie de la Merci, *sup.*, (R. 6 — E. 251).
 1895. — Lac Mégantic : Sr Saint-Pierre de Sébaste, *sup.*, (R. 5 — E. 235).
 1903. — Bromptonville : Sr Sainte-Aimée de Marie, *sup.*, (R. 7 — E. 207).
 1906. — Danville : Sr Sainte-Réparate, *sup.*, (R. 6 — E. 165).
 1909. — Asbestos : Sr Sainte-Marie du Rosaire, *sup.*, (R. 3 — E. 272).

VIII. — DIOCÈSE DE VALLEYFIELD (Q.).

1841. — Les Cèdres : Sr de l'Intérieur de Jésus, *sup.*, (R. 5 — E. 125).
 1862. — Huntingdon : Sr Sainte-Eustelle, *sup.*, (R. 6 — E. 154).
 1844. — Châteauguay : Sr Saint-Magloire, *sup.*, (R. 4 — E. 79).

IX. — DIOCÈSE DE JOLIETTE (Q.).

1875. — Joliette : Sr Saint-Alfred, *sup.*, (R. 19 — E. 504).
 Succursale : Ecole Sainte-Marguerite (1906), (R. 1 — E. 46).
 1826. — Berthierville : Sr Saint-Sylvain, *sup.*, (R. 7 — E. 183).

COMMUNAUTÉS DE FEMMES. — (*Suite*).

X. — DIOCÈSE DE KINGSTON (O.).

1841. — Kingston : Sr Saint-Wilfrid, *sup.*, (R. 8 — E. 146).
1841. — Ecole St-Vincent : Succursale, (R. 4 — E. 212).
1878. — Brockville : Sr Sainte-Pétronille, *sup.*, (R. 6 — E. 183).
1886. — Westport : Sr Saint-Joseph de Jésus, *sup.*, (R. 4 — E. 129).

XI. — DIOCÈSE D'ALEXANDRIA (O.).

1883. — St-André, Ouest : Sr Saint-Augustin, *sup.*, (R. 3 — E. 110).
1885. — Cornwall : Sr Sainte-Cécile, *sup.*, (R. 6 — E. 266).
1885. — East Cornwall : Sr Sainte-Marie de la Garde, *sup.*, (R. 2 — E. 166).

XII. — DIOCÈSE D'OTTAWA (O.).

1868. — Ottawa : Sr Sainte-Marie-Alexandre, *sup.*, (R. 29 — E. 380).

XIII. — DIOCÈSE DE CHATHAM (N.-B.).

1870. — Newcastle, N.-B. : Sr Saint-Dunstan, *sup.*, (R. 7 — E. 178).
1871. — Caraquet, N.-B. : Sr Sainte-Anthuse, *sup.*, (R. 4 — E. 75).
1874. — St-Louis, N.-B. : Sr Sainte-Ludivine, *sup.*, (R. 5 — E. 108).

XIV. — DIOCÈSE D'ANTIGONISH (N.-E. et C.-B.).

1880. — Pictou (N.-E.) : Sr Sainte-Marguerite du Sacré-Cœur, *sup.*, (R. 5 — E. 115).
1883. — Antigonish (N.-E.) : Sr S. Camille de Lellis, *sup.*, (R. 9 — E. 271).
1884. — Port Hood (C.-B.) : Sr Sainte-Marie-Arthur, *sup.*, (R. 3 — E. 145).
1885. — Sydney (C.-B.) : Sr Saint-Joseph le Juste, *sup.*, (R. 8 — E. 405).
1886. — Mahon (C.-B.) : Sr Sainte-Marie du Bon-Conseil, *sup.*, (R. 3 — E. 52).
1886. — New-Glasgow (N.-E.) : Sr Sainte-Athanasie, *sup.*, (R. 4 — E. 200).
1900. — Sydney Mines (C.-B.) : Sr Saint-Pierre Chrysologue, *sup.*, (R. 5 — E. 551).
1903. — Whitney Pier (C.-B.) : Sr Saint-Jean-Baptiste de Rossi, *sup.*, (R. 5 — E. 560).
1904. — Inverness (C.-B.) : Sr Sainte-Marie-Georgina, *sup.*, (R. 3 — E. 365).
1906. — Succursale de Sydney : Ecole Saint-Joseph, (R. 4 — E. 344).

XV. — DIOCÈSE DE CHARLOTTETOWN (I. P. E.).

1857. — Charlottetown : Sr Sainte-Catherine de Suède, *sup.*, (R. 13 — E. 328).
1863. — Charlottetown, St-Joseph : Sr Sainte-Hilda, *sup.*, (R. 6 — E. 245).
1864. — Miscouche : Sr Sainte-Lucine, *sup.*, (R. 4 — E. 93).
1868. — Summerside : Sr Saint-Joseph Calazantz, *sup.*, (R. 5 — E. 126).
1868. — Tignish : Sr de l'Int. de Saint-Joseph, *sup.*, (R. 5 — E. 117).
1877. — Havre-aux-Maisons (Iles de la Madeleine) : Sr Saint-Charles-Borromée, *sup.*, (R. 4 — E. 42).
1881. — Souris : Sr Sainte-Eulalie de Mérida, *sup.*, (R. 4 — E. 134).
1882. — Rustico : Sr Sainte-Anne de Bethléem, *sup.*, (R. 4 — E. 48).

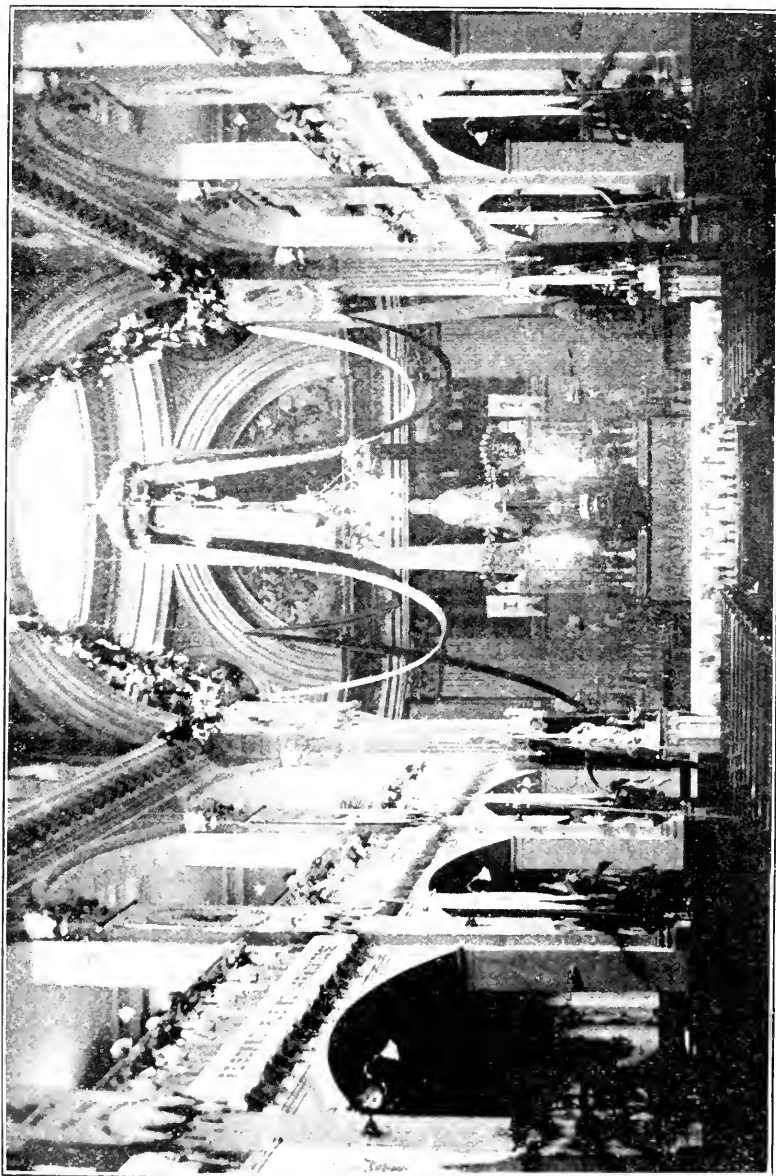

LE CONGRES EUCARISTIQUE.

Chapelle de l'Hôtel Dieu — Dernière Poussoir

COMMUNAUTÉS DE FEMMES. -- (Suite).

XVI. — DIOCÈSE DE CHICAGO, E.-U.

1860. — Bourbonnais, Ill. : Sr Sainte-Marie du Cénacle, *sup.*, (R. 9 — E. 161).
 1865. — Kankakee, Ill. : Sr Saint-Arcadius, *sup.*, (R. 13 — E. 482).
 1882. — Chicago, Ill. : Sr Sainte-Marie des Séraphins, *sup.*, (R. 12 — E. 500).
 1883. — Sainte-Anne, Ill. : Sr Sainte-Gétule, *sup.*, (R. 4 — E. 137).
 1884. — Acad. Saint-Louis, Chicaga, Ill. : Sr Saint-Aubert, *sup.*, (R. 4 — E. 230).

XVII. — DIOCÈSE DE HARTFORD, E.-U.

1869. — Waterbury, Conn. : Sr Saint-Thomas de Jésus, *sup.*, (R. 13 — E. 267).

XVIII. — DIOCÈSE DE BURLINGTON, E.-U.

1869. — St-Albans, Vt. : Sr Sainte-Marie-Madeleine, *sup.*, (R. 9 — E. 230).
 1879. — St-Johnsbury, Vt. : Sr Saint-Pamphile, *sup.*, (R. 7 — E. 213).

XIX. — DIOCÈSE DE PORTLAND, E.-U.

1881. — Lewiston, Maine : Sr Saint-Stanislas, *sup.*, (R. 8 — E. 336).

XX. — DIOCÈSE DE PROVIDENCE, E.-U.

1890. — Providence, R. I. : Sr Saint-Thomas-Joseph, *sup.*, (R. 15 — E. 626).

XXI. — DIOCÈSE DE NEW-YORK, E.-U.

1886. — Académie Villa-Maria, New York : Sr Saint-Pierre-aux-Liens, *sup.*, (R. 9 — E. 267).
 1886. — Ecole Saint-Jean-Baptiste, New York : succursale : (R. 4 — E. 450).
 1903. — Stapleton, Staten Island, N.-Y. : Sr Sainte-Scholastique, *sup.*, (R. 5 — E. 54).

4. — RELIGIEUSES HOSPITALIÈRES DE SAINT-JOSEPH.

(HÔTEL-DIEU DE MONTRÉAL).

Communauté fondée à la Flèche, diocèse du Mans, (France), le 19 octobre 1636, par M. Jérôme Le Royer de la Dauversière (1597-1659), et Mlle Marie de la Ferre; approuvée par N. S. P. le pape Alexandre VII, le 8 janvier 1666, et par N. S. P. Pie IX, le 12 mai 1865.

But: Le soin des malades.

L'Hôtel-Dieu de Montréal fut fondé le 18 mai 1642, par Mademoiselle Jeanne Mance (1606-1673). Arrivée des Hospitalières en 1650.

Supérieure : Révde Sr Brosseau; Assistante : Révde Sr Sainte-Thérèse; Maitresse des novices : Sr Marie de la Ferre; Hospitalière : Révde Sr Mercille; Dépositaire : Révde Sr M. du Rosaire. 119 professes; 6 novices; 7 postulantes; 3.147 malades reçus dans l'année. 17 orphelins.

Maisons fondées par celle de Montréal et indépendantes de celle-ci

COMMUNAUTÉS DE FEMMES. — (Suite).

I. DIOCÈSE DE NICOLET (Q.).

ARTHABASKAVILLE: Hôpital (maison fondée en 1881). Révde Sr Lachapelle, supérieure; 20 professes religieuses, 2 novices, 1 postulante, 60 pauvres à l'hôpital.

II. DIOCÈSE DE KINGSTON (O.).

KINGSTON: Hôtel-Dieu, orphelinat (fondé en 1847). Révde Sr Power, supérieure. 40 religieuses, 14 novices, 60 lits, 32 orphelins.

III. DIOCÈSE DE CHATHAM (N.-B.)

CHATHAM (1869): Hôpital et pensionnat, 25 lits, 50 pensionnaires. Supérieure: Révde Sr Walsh; 34 professes, 10 novices.

TRACADIE (1868): Hôpital (lazaret des lépreux): Révde Sr Légère supérieure; 28 professes à Tracadie et 2 novices, 38 orphelins.

SAINT-BASILE (1873): Hôpital, pensionnat, académie et orphelinat. Révde Sr Richer, supérieure; 48 professes, 6 novices, 84 élèves pensionnaires, 25 orphelines, 83 élèves-garçons pensionnaires, 25 orphelins, 31 externes. Malades soignés durant l'année, 810.

CAMPBELLTON (1889): Hôpital et pensionnat. Révde Sr Fenety, supérieure: 13 professes et 5 novices.

IV. DIOCÈSE DE LONDON (O.).

WINDSOR (1889): Hôpital. Révde Sr Guérin, supérieure; 16 professes, 1 novice, 3 postulantes, 35 malades.

V. DIOCÈSE DE BURLINGTON (E.-U.).

BURLINGTON (1894): Hôpital, supérieure: Révde Sr Steere, 22 professes, 4 novices, 2 postulantes, 45 malades.

VI. DIOCÈSE D'ALEXANDRIA (O.).

CORNWALL (1897): Hôpital. Révde Sr Saint-Georges, supérieure, 17 professes, 7 novices, 3 postulantes, 30 malades.

VII. DIOCÈSE DE CHICAGO (E.-U.).

CHICAGO, Ill. (1904): Hôpital, Révde Sr Burns, supérieure; 13 professes, 9 novices.

L'Hôpital contient 300 lits.

5. — MONASTÈRE DES RELIGIEUSES HOSPITALIÈRES DE LA MISERICORDE DE JÉSUS (HÔPITAL GÉNÉRAL).

Fondé à Québec, le 1er avril 1693, par Mgr de St-Vallier.

La Révde Mère Louise Soumande de Saint-Augustin en fut la première supérieure.

But: Soins des pauvres et des invalides.

Administration de la communauté: Révde Mère M. Jacques dite St-Ignace de Loyola, supérieure; Révde M. A. Dufresne dite St-Jean-Baptiste, assistante; Révde M. P. Morency dite St-François d'Assise, maîtresse des novices; Révde M. J. Carroll dite Marie de l'Assomption, dépositaire et conseillère; Révde M. J. Lapointe, conseillère;

COMMUNAUTÉS DE FEMMES. — (Suite).

Révde M. V. Jobin dite St-Pierre-Claver, 1ère hospitalière et conseillère ;
Révde M. C. Sirois dite Ste-Marie.

Chapelain : M. G.-A. Lepage.

Total : 52 professes de chœur, 4 novices, 5 postulantes, 20 professes
converses.

Salle des hommes : 36 Salles des femmes : 160. 15 dames pen-
sionnaires.

Sont sorties de cette communauté deux maisons : l'Hôpital du Sacré-
Cœur fondé à Québec en 1873 ; l'Hôtel-Dieu St-Vallier fondé à Chi-
coutimi, en 1884.

Au mois de juillet 1893, 2 sœurs sont parties pour l'Afrique afin d'ai-
der 1 communauté de l'ordre.

Au mois de septembre 1895, deux autres religieuses sont allées re-
joindre leurs premières sœurs missionnaires en Afrique, dans la ville
de Durban, Natal.

Au mois de juillet 1901, deux de nos religieuses sont allées en aide à
nos Sœurs missionnaires dans la ville de Durban, Natal.

Le 25 septembre 1902, nouveau départ de deux de nos Sœurs pour
les missions d'Afrique.

6. — SŒURS DE LA CHARITÉ DE L'HOPITAL-GENERAL DE
MONTREAL.

(dites vulgairement SOEURS GRISES.)

L'Hôpital-général de Montréal, maison-mère de tout l'institut, a été
fondé en l'année 1694 par les frères Charon, puis confié aux soins et à
l'administration de Madame d'Youville et de ses premières compagnes,
en l'année 1747.

Trois autres communautés, sorties originairement de la communauté
des Sœurs de la Charité de Montréal, portent le même nom et presque
le même habit religieux que les Sœurs Grises de Montréal ; ce sont :
celle des Sœurs Grises de l'Hôtel-Dieu de St-Hyacinthe, fondée en
1840 ; celle des Sœurs Grises de la Croix d'Ottawa, fondée en 1845 ;
celle des Sœurs Grises de la Charité de Québec, fondée en 1849. Une
quatrième maison indépendante, issue de St-Hyacinthe, a été fondée à
Nicolet le 18 août, 1886.

But : Soins des vieillards et infirmes des deux sexes ; éducation des
orphelines et des jeunes filles abandonnées ; soins des orphelins ; œuvre
des enfants trouvés ; soins des malades dans les hôpitaux ; visites des
malades à domicile ; veilles auprès des malades ; pharmacie et dispen-
saire pour les pauvres ; salles d'Asile ; instruction des aveugles ; écoles
élémentaires, ménagères et industrielles.

Statistique générale : 60 établissements, 788 religieuses, 213 auxiliaires,
112 novices, 30 postulantes.

Maison-mère : 390, rue Guy, Montréal.

Supérieure-générale : Révde Mère Piché. — Assistante générale :
Révde Sr du Sacré-Cœur. — Deuxième assistante : Révde Sr Ward. —
Troisième assistante : Révde Sr Dionne. — Maîtresse des novices :
Révde Sr Letellier. 96 religieuses, 36 auxiliaires, 56 enfants à l'École
Industrielle.

Vicairie Ville-Marie : Révde Sr Mailloux, sup. vicaire.

COMMUNAUTÉS DE FEMMES. — (Suite).

Orphélinat St-Mathieu, 25, rue St-Mathieu : Révde Sr Dugas, supérieure locale, 27 religieuses, 32 auxiliaires ; 180 orphelins, 120 orphelines, 75 vieillards, 125 vieilles, 120 enfants trouvés.

I. MAISONS DANS LE DIOCÈSE DE MONTRÉAL.

MONTRÉAL : 1. Asile Saint-Patrice, (rue Dorchester), fondé en 1851 et soutenu par une société charitable irlandaise. Orphélinat pour les enfants d'origine irlandaise. Sup. : Révde Sr Duffin ; 10 religieuses ; aides et infirmes, 25 ; 155 enfants.

2. Hospice Saint-Joseph (rue Cathédrale), fondé en 1854. Orphélinat et ouvroir. Sup. : Révde Sr Dalton ; 14 religieuses, 146 orphelines.

3. Refuge Sainte-Brigide (745, rue Lagauchetière), fondé en 1860. Hospice pour les vieillards pauvres des deux sexes ; asile pour les filles irlandaises, sans place ; dépôt pour la distribution des secours aux pauvres et aux malades irlandais du dehors. Durant l'hiver, les pauvres et les étrangers nécessiteux, sans logement, trouvent un abri pour la nuit et quelques secours en nourriture.

Supérieure : Révde Sr Cleary, 10 religieuses, 94 vieillards pauvres des deux sexes. Filles sans place reçues pendant l'année : 1,420. Pauvres admis pour la nuit et le déjeuner : 9,432.

4. Asile Nazareth (rue Ste-Catherine). "Institution des jeunes aveugles", fondée en 1861, sur le modèle et selon la méthode de l'institution des jeunes aveugles de Paris. Visite à domicile ; salle d'asile ; Institut ophthalmique. Supérieure : Révde Sr Malard ; 25 relig., 100 aveugles, 150 enfants à la salle d'asile.

5. Orphélinat catholique (rue Ste-Catherine), fondé en 1832, par un comité de dames, qui l'ont toujours soutenu et dirigé. Depuis janvier 1889, les Sœurs Grises ont accepté provisoirement le soin des enfants : 76 orphelins. Supérieure : 4 religieuses.

6. Asile Bethléem fondé en 1868. Orphélinat, salle d'asile. Fourneau et dépôt pour les secours aux pauvres à domicile. Sup. : Révde Sr Laboissonnière ; 14 religieuses, 96 orphelines, 230 enfants à la salle d'asile.

7. Hôpital Notre-Dame (rue Notre-Dame), fondé en 1880, pour le soin des malades et des blessés. Sup. : Révde Sr Lamoureux ; 30 relig., 135 malades.

8. Notre-Dame des Neiges : École modèle de jeunes filles ; secours portés aux malades à domicile. Sup. : Révde Sœur Bourgeois ; 8 religieuses, 175 enfants.

9. Ste-Cunégonde : Salle d'asile et autres œuvres de charité : Révde Sœur Pion, sup. ; 24 religieuses, 375 enfants ; 220 orphelins des deux sexes ; 26 vieillards des deux sexes ; 19 pensionnaires adultes.

10. Patronage d'Youville (rue Lagauchetière). Cet établissement connu jusqu'en 1895 sous le nom de "Refuge de la Passion", a été fondé en 1861, par feu M. Picard, P. S. S. ; il est resté sous le patronage du séminaire de S. Sulpice jusqu'en 1895. Au mois d'août de cette même année, la direction en a été confiée aux Sœurs Grises. Le but de l'œuvre est de recueillir et de placer les servantes pauvres et sans asile. Outre le bureau de placement, on a ouvert, en 1892, dans un local distinct et séparé, une pension pour les ouvrières. Révde Sr Maugras, sup., 9 relig. Filles sans place reçues pendant l'année : 1,127. Pension : 75.

COMMUNAUTÉS DE FEMMES. — (*Suite*).

11. Hospice Bon-Secours, fondé en 1895. Pauvres vieillards. Visite à domicile et repas donnés aux pauvres du dehors. Sup. : Révde Sr Vandandaigne. 10 religieuses, école pour garçons pauvres, 60 élèves.

12. Hôpital St-Paul, maladies contagieuses. Sup. : Révde Sr Benoit. 14 religieuses.

Vicairie d'Youville : Révde Sr Martin, Sup., vic.

Succursales:

SAINT-BENOIT: Hospice Youville, fondé en 1854. Orphelinat, école modèle pour les jeunes filles. Visite des malades à domicile. Sup. : Révde Sr Ste-Luce, 62 élèves, 12 invalides, 10 religieuses.

VARENNES: Hospice Lajemmerais, fondé en 1859. Orphelinat, Jardin de l'enfance, pensionnaires, visite des malades à domicile. Révde Sr Panet, supérieure ; 12 relig., 30 orphelins des deux sexes, 11 invalides des deux sexes, 25 élèves externes, 29 pensionnaires adultes, 55 élèves pensionnaires.

ST-HENRI-DES-TANNERIES: Asile fondé en 1885. Orphelinat, salle d'asile, visite à domicile. Sup. : Révde Sœur Perrault ; salle d'asile, 604 enfants, 27 orphelines, 10 aides et infirmes, 8 religieuses.

ST-JEAN-D'IBERVILLE: Hôpital St-Jean (1868). Salle d'asile, soin des vieillards infirmes, visite à domicile. Sup. : Révde Sœur Ste-Eulalie ; 10 relig., 25 invalides des deux sexes, 15 malades à l'hôpital, 298 enfants à la salle d'asile.

CHAMBLY: Hospice St-Joseph. Orphelinat, visite à domicile. Révde Sr Mongeau, supérieure ; 9 religieuses, 57 orphelins des deux sexes, soin des vieillards infirmes, 10 femmes âgées.

LONGUEUIL: Asile St-Antoine, fondé en 1876. Orphelinat, soin des vieillards infirmes ; visite des pauvres à domicile. Sup. : Révde Sœur Lefebvre ; 20 relig., 180 enfants à la salle d'asile, 96 orphelins des deux sexes, 8 pensionnaires adultes, 27 vieillards.

ST-JÉRÔME: Hôpital St-Jérôme, fondé en 1888, salle d'asile, fondée en 1889 ; 116 élèves, vieillards des deux sexes, Jardin de l'Enfance, fondé en 1890 ; 65 élèves pensionnaires, visite à domicile. Révde Sr St-Jean-de-Dieu, sup., 14 relig., 45 orphelins des deux sexes.

II. DIOCÈSE DE VALLEYFIELD.

BEAUHARNOIS: Hôpital St-Joseph, fondé en 1861. Orphelinat, 54 orphelins des deux sexes, 22 pauvres invalides, visite des pauvres à domicile. Sup. : Révde Sœur Desmarais, 8 religieuses.

CHATEAUGUAY: Ferme et école : Révde Sœur St-Jérôme, sup. ; 9 religieuses. 54 élèves.

III. DIOCÈSE DE SAINT-BONIFACE (Man).

SAINT-BONIFACE (maison vicariale) : 1. Hôpital général. Orphelinat, hospice pour les vieillards, visite à domicile. Révde Sr Despins, sup.-vic. ; Révde Sr St-Augustin, assistante ; Révde Sr Archambault, maîtresse des novices ; 31 religieuses, 19 novices, 6 postulantes, 10 pauvres invalides.

2. L'Académie Taché a été transformée en hospice pour les pauvres et porte le nom "d'Hospice Taché." Supérieure, Révde Sr Briault, 8 sœurs Grises, 3 auxiliaires, 75 orphelins.

COMMUNAUTÉS DE FEMMES. -- (Suite).

3. Hôpital : Révde Sr Lupien, sup. ; 52 religieuses, 500 lits.

RÉGINA : Hôpital, fondé juin 1907 : Révde Sr Pagé, sup. ; 5 religieuses.

4. École Saint-Antoine, Kenora, Ontario. Révde Sr Deschambault, sup. ; 4 sœurs Grises, 1 auxiliaire. 30 enfants sauvages, encore païens pour la plupart, fréquentent l'école. Cette école a été ouverte le 12 novembre 1898.

5. Fort Francis, Ontario (1906). École industrielle : Révde Sr Mariani, sup. ; 5 religieuses, 34 enfants.

SAINT-FRANÇOIS-XAVIER : Révde Sr Dudemaine, sup. ; 5 relig., 90 élèves sauvages.

SAINT-NORBERT : Révde Sr Lagarde, sup. ; 16 relig., 110 élèves.

SAINTE-ANNE-DES-CHÊNES : Révde Sr Berthiaume, sup. ; 12 relig., 170 élèves.

QU'APPELLE : École industrielle fondée en 1884. Révde Sr Goulet, sup. ; 10 religieuses, 242 enfants.

TOUCHWOOD HILL : École N.-D. de l'Espérance fondée en 1897. Révde Sr Girard, sup. ; 4 religieuses, 50 élèves.

Orphelinat St-Joseph, rue Carlton, Winnipeg, Man. : Révde Sœur Prince, sup. ; 11 religieuses, 75 orphelins.

Hôpital St-Roch, St-Boniface (pour maladies contagieuses) : Révde Sr Ste-Hélène, sup. ; 9 religieuses. Fondé en 1901.

SAINT-VITAL : École paroissiale : 2 relig., 60 élèves. Révde Sr Owens, directrice.

IV. DIOCÈSE DE SAINT-ALBERT (Alta.)

SAINT-ALBERT : Académie, hôpital, orphelinat et asile. Révde Mère Carroll, sup.-vic. ; Sr Diquière, sup. locale ; 14 religieuses, 118 orphelins des deux sexes, 3 invalides, 75 élèves internes, 78 élèves externes.

DUNBOW : École indust., Révde Sr Kelly, sup. ; 8 relig., 110 élèves.

CALGARY : Hôpital, visite des malades à domicile. Révde Sr Marie de la Présentation, sup. ; 11 relig., 4 auxiliaires, malades soignés à l'hôpital : 482.

EDMONTON : Hôpital fondé en 1895. Révde Sr Bissomette, sup. ; 15 religieuses, malades soignés durant l'année : 478.

LAC LA SELLE : École, orphelinat, visite à domicile. Révde Sr Léveillé, sup. ; 7 relig., 42 élèves sauvages.

V. VICARIAT APOSTOLIQUE D'ATHABASKA, (T. N.-O.).

ATHABASKA : École, orphelinat, visite à domicile. Révde Sr Ste-Angèle, sup. ; 14 religieuses, 50 enfants.

VI. VICARIAT APOSTOLIQUE DE MACKENZIE (T. N.-O.).

MISSION DE LA PROVIDENCE : École, orphelinat, visite à domicile. Révde Sr St-Grégoire, sup. ; 13 religieuses, 75 enfants sauvages et métis.

COMMUNAUTÉS DE FEMMES. — (Suite).

GRAND LAC DES ESCLAVES : École-Pensionnat, orphelinat. Révde Sr Boisvert, sup. ; 7 religieuses, 45 enfants sauvages et métis.

VII. — DIOCÈSE DE PRINCE-ALBERT.

SASKATOON : St. Paul's Hospital, fondé février 1907 : Révde Sr St-Lighori, sup. ; 8 religieuses, 25 malades.

VIII. — VICARIAT APOSTOLIQUE DE KEEWATIN.

RIVIÈRE LA PLONGE. — École-Pensionnat, orphelinat. Supérieure locale : Révde Sr St-Nazaire, 6 religieuses, 45 enfants.

IX. — ÉTATS-UNIS.

SALEM (Mass.) : Orphelinat, soin des vieillards, visite des pauvres à domicile. Révde Sr Costello, supérieure ; Révde Sr Tassé, sup.-vic. ; 18 relig., 124 enfants, 20 vieillards.

LAWRENCE (Mass.) : Hospice pour les vieillards ; 25 femmes âgées. Révde Sr Latour, sup. ; 15 relig. ; Orphelinat, 250 orphelins.

TOLEDO (Ohio) : Hôpital, 150 lits pour malades. Révde Sr Duckett, sup. ; 37 religieuses. Orphelinat : Révde Sr Purcell, sup. ; 15 relig., 200 orphelins des deux sexes.

FORT TOTTEN (North Dakota) : École industrielle, fondée en 1874. Révde Sr St-André, sup. ; 17 relig., 140 internes.

BOSTON (Mass.) : Working Girls' Home, maison destinée aux jeunes filles commis et ouvrières. Révde Sr Michaud, sup. ; 8 religieuses, 200 jeunes filles.

WORCESTER (Mass.) : Orphelinat, Révde Sr St-Jean-Baptiste, sup. ; 12 relig., 185 orphelins, 9 invalides.

MORRISTOWN (N.-J.) : All Souls' Hospital, fondé en 1892. Révde Sr St-Mathias, sup. ; 15 relig. Malades soignées durant l'année ; 235.

CAMBRIDGE (Mass.) : Hôpital pour incurables, fondé en 1894. Révde Sr Darche, sup. ; 20 relig., 75 incurables.

BOSTON (Mass.) : St. Joseph's Home, maison destinée aux jeunes filles employées dans les manufactures et bureau de placement. Révde Sr Ledoux, sup. ; 7 religieuses, 75 jeunes filles pensionnaires.

NASHUA (N.H.), fondé en 1901 : École et orphelinat. Révde Sr St-Louis de Gonzague, sup. ; 8 religieuses, 60 orphelins des deux sexes 130 enfants au jardin de l'enfance

NEW-BRUNSWICK (N.-J.). Hôpital, fondé en 1907. Sr Perron, supérieure, 5 religieuses.

NASHUA (N.-H.) : Hôpital St-Joseph, fondé en 1908 : Sr Masseau, sup. ; 10 religieuses, 20 malades.

7. — MONASTÈRE DES URSULINES (Trois-Rivières).

Maison-mère fondée à Trois-Rivières en 1697, par Mgr J.-B. de Saint-Vallier, 2e évêque de Québec.

But : L'instruction de la jeunesse.

Chapelain : Mgr H. Baril, Protonotaire apostolique, v. 6.

Administration de la communauté : Révde Mère Marie de Jésus, supérieure ; Révde Mère Marie de la Nativité, assistante ; Révde Mère du St-Sacrement, zélatrice ; Révde Mère Sainte-Louise, dépositaire ; Révde Mère du Précieux Sang, maîtresse des novices ; Révde Mère

COMMUNAUTÉS DE FEMMES. — (Suite).

Marie de l'Incarnation, première portière; Révde Mère St-Joseph, maîtresse générale du pensionnat. Religieuses, 127. Au pensionnat, 250 élèves; aux externats, 848 élèves; total, 1,098.

École Normale. Principal: Mgr H. Baril. Directrice: Révde Mère M. des Anges. Nombre d'élèves: 59.

Maison à St-Paul de "La Grand'Mère" (1900). Pensionnat et externat; Révde Mère M. de l'Annonciation, sup; 16 religieuses; élèves: 416.

SHAWINIGAN (1908): Révde M. St-François de Borgia, supérieure; religieuses, 13; élèves, 290.

MAISON AUX ÉTATS-UNIS.

WATERVILLE (Maine): (1888). Pensionnat et Externat. Révde Mère Ste-Joséphine, supérieure; 38 religieuses; élèves: 625.

8. — SŒURS DE LA CHARITÉ (SŒURS GRISES), DE L'HOTEL-DIEU DE ST-HYACINTHE.

L'Hôtel-Dieu de St-Hyacinthe. Communauté fondée en 1840, par M. Édouard Crevier, vicaire-général.

But: Toutes les œuvres de miséricorde tant spirituelles que corporelles envers les pauvres et les nécessiteux, infirmes ou malades, depuis les vieillards jusqu'aux jeunes enfants orphelins ou abandonnés. Maison-mère à St-Hyacinthe.

Supérieure Générale: Révde Mère Carpentier; 1ère Assist.-générale: Révde Sœur Davignon; 2me assist.-gén.: Révde Sœur Chartier; 3me assist.-générale: Révde Sœur St-Paul; 4me assist.-générale: Révde Sœur Mongeau. Maîtresse des novices: Révde Sœur Roy; 116 religieuses, 78 novices et postulantes, Vieillards des deux sexes, 200; orphelins, 246; pensionnaires, 18; domestiques, 14.

I. DIOCÈSE DE SAINT-HYACINTHE.

SAINT-HYACINTHE. 1. L'Ouvroir Ste-Geneviève (fondé en 1868). Rév. Sœur Millette, supérieure; 9 religieuses, 28 pauvres, 8 orphelins, 1,500 personnes secourues au dehors.

2. Métairie St-Joseph (fondée en 1874). Rév. Sœur Grenon, sup.; 18 relig., 25 pauvres, 3 pensionnaires, 6 domestiques.

3. Retraite St-Antoine (fondée en 1901). Rév. Sœur St-Olivier, sup.; 10 religieuses de la maison-mère, 3 prêtres retirés.

4. Hôpital St-Charles (fondé en 1902). Personnel de la Retraite St-Antoine: 30 malades, 11 domestiques; 300 malades passagers.

SOREL: Hôpital-Général (1862). Rév. Sœur Cabana, supérieure; 25 relig., 64 pauvres, 120 orphelins et 10 pensionnaires, 300 enfants à la salle d'asile, 14 domestiques.

MARIEVILLE: Hospice Ste-Croix (1865). Rév. Sœur Ste-Marthe, sup.; 16 relig., 40 pauvres, 105 orphelins, 6 pensionnaires, 3 domestiques.

SAINT-DENIS: Hospice St-Louis (1876). Rév. Sœur Phancuf, sup.; 6 relig., 36 pauvres, 4 pensionnaires, 4 domestiques.

FARNHAM: Hospice St-Elisabeth (1876). Rév. Sœur Tanguay, sup.; 10 relig., 76 pauvres, 94 orphelins, 11 pensionnaires, 13 domestiques.

COMMUNAUTÉS DE FEMMES. — (Suite).

II. DIOCÈSE DE SHERBROOKE (Q.).

SHERBROOKE: Hospice du Sacré-Cœur (ouvert en 1875). Rév. Sœur St-Pierre d'Alcantara, sup. : 15 relig., 73 pauvres, 100 orphelins, 2 pensionnaires, 14 domestiques.

SHERBROOKE, Qué. : "Crèche Ste-Éli-abeth" (ouverte 12 déc. 1906) : Rév. Sœur Vincelette, sup. : 5 relig., 2 domestiques. Enfants de la Crèche, 30, moyenne.

SHERBROOKE, Qué. : Hôpital S. Vincent de Paul (ouvert en 1909) : Sœur Perras, sup. : 25 relig., 35 malades, 5 pens., 16 domestiques.

III. MAISONS AUX ÉTATS-UNIS.

LEWISTON (Maine) : Hôpital Général Ste-Marie (1878). Rév. Sr Barbeau, sup. : 38 relig., 115 malades, 110 orphelines, 10 gardes-malades, 22 domestiques.

"Asile Healy" (1893). Rév. Sœur du Sacré-Cœur, sup. ; 19 relig., 175 orphelins, 11 domestiques.

MANCHESTER (N.-H.) : Hôpital Notre-Dame de Lourdes (1892). Rév. Sœur St-Jacques, sup. : 30 relig., 59 malades, 127 orphelines, 3 pensionnaires et 230 enfants fréquentant la salle d'asile, 14 domestiques.

"Orphelinat St-Pierre" (1902). Rév. Sœur St-Damase, sup. ; 16 relig., 140 orphelins, 2 pensionnaires et 11 domestiques.

BERLIN FALLS (N. H.) : Hôpital Saint-Louis (1905). Révde Sœur St-Jean de Dieu, sup. : 7 relig., 25 malades, 6 domestiques, 150 malades passagers.

9. — RELIGIEUSES DE LA SOCIÉTÉ DU SACRÉ-COEUR DE JESUS.

Communauté fondée le 21 novembre 1800, à Paris, par la Bienheureuse Madeleine Sophie Barat (1779-1865). Maison-mère à Ixelles, Bruxelles (Belgique). Supérieure-générale : Madame Digby. Assistantes : Mesdames Borget, Nérinx, de Pichon et de Lavigerie.

La société du Sacré-Cœur compte 137 maisons en Europe, en Asie, en Afrique, en Océanie et dans les deux Amériques. Presque chaque maison a, outre le pensionnat ou l'externat, une école de pauvres, ou une école normale ou un orphelinat, et même, dans plusieurs maisons, ces différentes œuvres réunies.

I. MAISONS DANS LE DIOCÈSE DE MONTRÉAL (Q.).

1. Quatre religieuses du Sacré-Cœur arrivent à Saint-Jacques de l'Achigan, en décembre 1842. 2. Elles s'établissent à Saint-Vincent de Paul, le 6 août 1846. 3. Transférées définitivement au Sault-au-Récollet, en septembre 1858.

But : L'éducation des jeunes personnes : l'œuvre des retraites.

SAULT-AU-RÉCOLLET : Pensionnat, Mme Mahony, sup. vicaire ; 75 religieuses, 142 élèves.

EXTERNAT STE-SOPHIE : Cet établissement a été fondé moyennant la généreuse contribution de la Bienheureuse Madeleine Sophie Barat comme aussi avec l'assistance de Mgr J.-J. Vinet, ancien curé de la paroisse. Il porte le nom de la Bienheureuse Mère et est destiné à

COMMUNAUTÉS DE FEMMES. — (Suite).

donner l'éducation aux filles de la paroisse. 120 élèves. Six religieuses y enseignent.

MONTRÉAL : Fondée en 1860. Demi-pensionnat, externat et école de paroisse, rue St-Alexandre, Mme Wauters, sup. ; 55 relig., 160 élèves, 80 à l'école de paroisse.

II. DIOCÈSE D'HALIFAX (N.-É.).

HALIFAX : Fondée en 1849. Pensionnat, 100 élèves ; externat, école publique, 400 élèves ; Mme Conwell, sup. ; 48 religieuses.

III. DIOCÈSE DE LONDON (O.).

LONDON ; Fondée en 1852. Pensionnat, 75 élèves ; externat, école publique, 120 élèves ; Mme Lewis, sup. ; 48 religieuses.

10. — SŒURS DE LA CHARITÉ DE LA PROVIDENCE.

Communauté fondée à Montréal, le 25 mars 1843, par Mgr Ignace Bourget et Mme veuve J.-Bte Gamelin, née Marie-Emmèlie-Eugène Tavernier.

BUT : Soulagement spirituel et temporel des pauvres et des malades ; œuvre des orphelins et des vieillards ; visite des pauvres et des malades à domicile ; dispensaire pour les pauvres ; instruction de la jeunesse, etc.

Cet institut dont les règles ont été approuvées définitivement par le Saint-Siège, le 12 septembre 1900, compte 87 établissements et 1773 vocales et coadjutrices religieuses.

ADMINISTRATION GÉNÉRALICE.

Supérieure générale : Révde Mère Marie-Julien ; Assistantes générales : Révdes Mères Aristide, Mechtilde du S. S., Pantaléon, Marie-Mélanie ; Secrétaire générale : Révde Mère Marie-Ovide ; Dépositaire générale : Révde Mère Anaclèt.

PROVINCES DE L'INSTITUT.

Province de Montréal : Sup. : Révde Mère Marie du Rédempteur, Province d'Hoehelaga, sup. : Révde Mère Marie-Octave ; Province de Joliette, sup. ; Révde Mère Joseph-Henri ; Province de Washington, sup. : Révde Mère Jacques Kisai ; Province de Montana, sup. : Révde Mère Marie-Frédéric ; Province d'Orégon, sup. : Révde Mère Marie de Nazareth.

MAISONS DE L'INSTITUT.

I. — DIOCÈSE DE MONTRÉAL.

MONTRÉAL. — Noviciat. Maîtresse des novices : Révde Sœur Tavernier ; 60 novices, 67 postulantes.

Maison-Mère, 1271, rue Sainte-Catherine Est et 140, rue Fullum ; Visite et veille des malades à domicile ; dispensaire pour les pauvres.

COMMUNAUTÉS DE FEMMES. — (Suite).

dépôt pour distribution des aumônes aux pauvres du dehors, visite des prisonniers, salle d'asile pour les jeunes enfants.

Aumônier : M. l'abbé S.-J. Dubeau.

Supérieure locale : Révde Sœur Antoine de Padoue ; 162 religieuses ; 11 employés ; 276 externes à la salle d'asile.

Hospice Gamelin, près de la maison mère (refuge ouvert pour les vieillards des deux sexes le 10 déc. 1894). Sr Vitaline, sup. ; 31 religieuses, 2 employés, 210 lits pour les pauvres, 205 vieillards des deux sexes soignés durant l'année, 28 pensionnaires adultes.

Asile de la Providence, 369, rue Sainte-Catherine Est (ancienne maison mère, 1843). — Asile pour les pauvres ; visite des malades à domicile ; dispensaire pour les pauvres du dehors, dépôt pour distribution des aumônes aux pauvres externes. Sœur Marie-Aline, sup. ; 107 religieuses, 7 employés, 148 lits pour les pauvres, 125 vieillards pauvres des deux sexes soignés durant l'année, 31 pensionnaires adultes.

Institution des Sourdes-Muettes, 595, rue St-Denis (1851). Visite des malades à domicile, dépôt pour la distribution des aumônes aux pauvres du dehors, Jardin de l'Enfance. Sr Bertille, sup. ; 73 religieuses, 15 Petites Sœurs sourdes-muettes, de la Congrégation de N.-D. des Sept-Douleurs, 3 aspirantes, 10 employés, 301 élèves sourdes-muettes, 66 pensionnaires adultes, 190 élèves externes au Jardin de l'Enfance.

Orphelinat St-Alexis, 247, rue St-Denis (1853). École Saint-Jacques ou école gratuite, Jardin de l'Enfance, Orphelinat, Ouvroir. Sr Marie de la Passion, sup. ; 26 relig., 4 maîtresses séculières, 8 employés, 100 orphelines, 106 élèves internes et 250 externes au Jardin de l'Enfance ; 80 élèves des classes gratuites.

Salle d'Asile St-Incent de Paul, No 46, rue Visitation (1855). Salle d'asile pour les petits enfants, Jardin de l'Enfance, orphelinat, visite et et veille des malades à domicile, dépôt pour distribution des aumônes aux pauvres du dehors. Sr Marie-Laure, sup. ; 16 relig., 12 employés, 63 orphelines, 220 élèves à la salle d'asile, 280 élèves à l'externat (municipalité scolaire).

Saint-Grégoire le Thaumaturge, Montréal, Garnier, 306, maison de visitatrices pour les pauvres de la paroisse (1903). Sr Marie-Léon, sup. ; 6 religieuses, 4 orphelines, 1 employé.

SAINT-JEAN DE DIEU près Montréal. L'établissement de ce nom, fondé en 1873, comprend trois départements sous une seule administration, savoir :

a. Mont Saint-Jean de Dieu, nouvel hôpital pour les aliénés, subventionné par le gouvernement de la province ;

b. Résidence Ste-Thérèse pour les pensionnaires privés ;

c. Providence St-Isidore, pour la visite des malades à domicile et le soin des malades aliénés.

Sœur Sabithe, supérieure ; 208 religieuses, 152 employés, 2,213 lits pour aliénés, 2,430 aliénés traités à l'hôpital St-Jean de Dieu durant l'année.

LAPRAIRIE : Hospice pour les pauvres, visite des malades à domicile (1846) ; Sr Marie-Ozanna, sup. ; 10 relig., 47 orphelines, 23 vieillards pauvres des deux sexes, 13 pensionnaires adultes, 1 employé.

ST-VINCENT DE PAUL (Ile Jésus) : Hospice pour les pauvres, école modèle, visite des malades à domicile (1858) ; Sr Gilles, sup. ; 25 religieuses, 10 employés, 18 vieillards pauvres des deux sexes, jardin

COMMUNAUTÉS DE FEMMES. — (Suite).

de l'Enfance, 101, 39 orphelins et orphelines, 90 élèves internes, 130 élèves externes, 2 pensionnaires adultes.

VILLE SAINT-LOUIS : Hospice pour les pauvres, Jardin de l'Enfance, visite et veille des malades à domicile, dépôt pour distribution des aumônes aux pauvres du dehors (1868) : Sr Marie-Élie, sup. ; 24 religieuses, 12 employés, 13 vieilles pauvres, 2 orphelines, 52 élèves internes, 625 externes.

L'ASSOMPTION : Hospice pour les pauvres, dépôt pour distribution des aumônes aux pauvres du dehors, visite et veille des malades à domicile (1870). Sr Marie-Hermas, sup. ; 15 religieuses, 1 employé, 24 vieillards pauvres des deux sexes, 52 orphelines, 21 pensionnaires adultes.

ST-ANDRÉ D'ARGENTEUIL : École modèle, visite des malades à domicile (1878) : Sr Madeleine de Pazzi, sup. ; 11 religieuses, 2 employés, 3 pauvres internes, 25 élèves internes, 146 élèves externes.

STE-THERÈSE DE BLAINVILLE : Hospice pour les pauvres, visite des malades à domicile (1892) : Sr Joseph Calazance, sup. ; 13 religieuses, 1 employé, 26 vieillards pauvres des deux sexes, 27 orphelines, 3 malades à l'hôpital.

MAISONNEUVE : Visite des pauvres et des malades à domicile (1894) : Sr Marie Stéphanie, sup. ; 12 religieuses, 29 pauvres internes, 23 orphelines.

MONTREAL "Hospice Aucclair" : Hospice pour les pauvres, visite des malades à domicile (1894). Sr Irénée, sup. ; 30 religieuses, 4 employés, 65 vieillards pauvres des deux sexes, 101 orphelins et orphelines, 77 pensionnaires adultes.

HOCHÉLAGA "Hospice Bourget" : Hospice pour les pauvres, visite des malades à domicile (1899) : Sr Arcade, sup. ; 11 religieuses, 1 employé, 21 vieillards des deux sexes, 69 orphelines, 6 pensionnaires adultes.

NOTRE-DAME DE GRACE "Hôpital des Incurables" : (1899). Sr Amarine, sup. ; 55 religieuses, 303 lits pour les malades, 575 malades pauvres, soignés durant l'année, 25 employés.

SAINTE-MARGUERITE DU LAC MASSON : Hospice pour les pauvres, école modèle, visite des malades à domicile (1906) : Sr Marie-Cuthbert, sup. ; 5 religieuses. Élèves internes, 20 — Élèves externes, 116.

SAINTE-ADÈLE : Hospice pour les pauvres, visite des malades à domicile, école modèle (1906) : Sr Alexandra, sup. ; 4 religieuses, 3 orphelines, 1 employé. Élèves externes, 137.

II. DIOCESE DES TROIS-RIVIERES.

TROIS-RIVIERES : Hôpital, hospice pour les pauvres, dépôt pour distribution des aumônes aux pauvres du dehors, visite et veille des malades à domicile (1864) : Sr Alexandre, sup. ; 52 religieuses, 19 employés, 99 vieillards pauvres des deux sexes, 81 orphelins et orphelines, 22 enfants trouvés, 24 pensionnaires adultes, 60 lits pour malades, 506 malades soignés à l'hôpital durant l'année.

SAINTE-URSULE : Hospice pour les pauvres, école modèle, visite des malades à domicile (1870) : Sr Prudentienne, sup. ; 14 religieuses.

COMMUNAUTÉS DE FEMMES. — (Suite).

7 employés, 21 vieillards des deux sexes, 49 orphelins et orphelines, 19 élèves internes, 79 élèves externes, 8 pensionnaires adultes.

YAMACHICHE : Hospice pour les pauvres, visite des malades à domicile (1871). Sr Octavien, sup. ; 8 religieuses, 1 employé, 15 orphelines, 23 vieillards pauvres des deux sexes, 9 pensionnaires adultes.

SAINT-TITE : Hospice pour les pauvres, école modèle, visite des malades à domicile (1891) : Sr Marie du Bon Conseil, sup. ; 10 religieuses, 2 maîtresses séculières, 1 employé, 8 vieillards pauvres, 25 orphelines, 47 élèves internes, 185 élèves externes.

III. DIOCESE DE SAINT-HYACINTHE.

BELOEIL : Hospice pour les pauvres, visite des malades à domicile (1869) ; Sr Marie-Rose, sup. ; 9 religieuses, 17 vieillards pauvres des deux sexes, 12 sourds-muets des deux sexes, 6 pensionnaires adultes.

IV. DIOCESE DE VANCOUVER (COL. ANGL.).

NEW-WESTMINSTER : a. Hôpital (1886) ; Sr Rodrigue, sup. ; 6 religieuses, 5 employés, 45 lits pour malades, 199 malades soignés à l'hôpital durant l'année.

b. Orphelinat (1899) : Sr M. Dolorès, sup. ; 9 religieuses, 79 orphelins et orphelines, 2 employés.

KOOTENAY : Mission sauvage. Visite des malades à domicile (1890) ; Sr Justinien, sup. ; 8 religieuses, 2 employés, 76 élèves des deux sexes.

CRANBROOK : Hôpital (1898) ; Sr Marie-Vincent, sup. ; 8 religieuses, 8 employés, 100 lits pour malades, 950 malades soignés à l'hôpital durant l'année.

VANCOUVER : Hôpital (1894) ; Sr Bertrand, sup. ; 19 religieuses, 46 employés, 160 lits pour malades, 1,824 malades soignés à l'hôpital durant l'année.

V. DIOCESE DE QUÉBEC.

FRASERVILLE : Hôpital, visite des malades à domicile (1889) ; Sr Marie-Jeanne, sup. ; 12 religieuses, 1 employé, 32 vieillards pauvres des deux sexes, 8 pensionnaires adultes, 27 lits pour malades, 88 malades soignés à l'hôpital durant l'année.

SAINT-CASIMIR : Hospice pour les pauvres. École modèle, visite des malades à domicile (1890) ; Sr Marie-Avit, sup. ; 10 religieuses, 1 maîtresse séculière, 1 employé, 13 vieilles pauvres, 16 orphelines, 20 élèves internes, 102 élèves externes, 4 pensionnaires adultes.

VI. DIOCESE D'OTTAWA.

SAINT-ANDRÉ AVELLIN : Hospice pour les pauvres. École modèle, visite des malades à domicile (1890) ; Sr Marie-Évangéliste, sup. ; 12 religieuses, 5 employés, 17 vieillards pauvres des deux sexes, 21 orphelines, 74 élèves internes, 105 élèves externes.

COMMUNAUTÉS DE FEMMES. — (*Suite*).

VII. DIOCESE DE VALLEYFIELD.

COTEAU-DU-LAC : Hospice pour les pauvres, école modèle, visite des malades à domicile (1868) ; Sr François-Xavier, sup. : 14 religieuses, 3 employés, 35 vieillards pauvres des deux sexes, 33 orphelines, 45 élèves internes, 44 élèves externes, 7 pensionnaires adultes.

VALLEYFIELD : Hôpital, hospice pour les pauvres. a. Jardin de l'Enfance, visite des malades à domicile (1884) ; Sr Émérentienne, sup. ; 19 religieuses, 5 employés, 52 vieillards pauvres des deux sexes, 42 orphelines, 120 élèves externes, 7 pensionnaires adultes.

VIII. DIOCESE DE JOLIETTE.

Maison provinciale : Noviciat. Maîtresse des novices : Révde Sr Cornélie ; Novices, 18 — postulantes, 25.

JOLIETTE : a. Hospice pour les pauvres, hôpital, dépôt pour distribution des aumônes au dehors, visite et veille des malades à domicile (1855) ; Sr Omer, sup. : 34 religieuses, 1 employé, 45 vieillards pauvres des deux sexes, 66 orphelines, 66 malades admis à l'hôpital, 24 pensionnaires adultes.

b. Jardin de l'Enfance St-Joseph pour les garçons (1905). Sr Eloi, sup. : religieuses, 7 employés, 50 élèves internes, 44 orphelins, 31 élèves externes.

STE-ÉLISABETH : Hospice pour les pauvres, école modèle, visite des malades à domicile (1840) ; Sr Blanche de Castille, sup. : 13 religieuses, 1 maîtresse séculière, 1 employé, 9 vieilles pauvres, 38 orphelins, 127 élèves internes, 139 élèves externes, 8 pensionnaires adultes.

ST-PAUL DE JOLIETTE : Hospice pour les pauvres, école modèle, visite des malades à domicile (1853) ; Sr Marie Léonide, sup. : 8 relig., 11 orphelines, 51 élèves internes, 40 élèves externes.

ST-HENRI-DE-MASCOUCHE : Hospice pour les pauvres, école modèle, visite des malades à domicile (1855) ; Sr Canut, sup. : 11 religieuses, 1 maîtresse séculière, 1 employé, 15 vieillards pauvres des deux sexes, 17 orphelines, 32 élèves internes, 33 élèves externes.

LANORAIE : Hospice pour les pauvres, école modèle, visite des malades à domicile (1874) ; Sr Zotique, sup. : 10 religieuses, 1 maîtresse séculière, 1 employé, 10 vieilles pauvres, 10 orphelines, 46 élèves internes, 80 élèves externes.

SAINT-THOMAS DE JOLIETTE : École modèle, visite des malades à domicile (1885) ; Sr Jeanne de Valois, sup. : 7 religieuses, 11 orphelines, 23 élèves internes, 151 élèves externes.

ST-LIN DES LAURENTIDES : Hospice pour les pauvres, visite des malades à domicile (1906) ; Sr Honorine, sup. : 8 religieuses, 23 vieillards des deux sexes. Pensionnaires adultes, 8.

Maisons aux États-Unis.

IX. ÉTAT DE VERMONT (E.-U.)

BURLINGTON : Orphelinat, hospice pour les vieillards, visite et veille des malades à domicile (1854). Sœur Marie du Précieux-Sang, sup. : 18 religieuses, 45 vieillards pauvres des deux sexes, 114 orphelins et orphelines. Enfants trouvés, 14.

COMMUNAUTÉS DE FEMMES — (*Suite*).

WINOOSKI : École modèle, visite des malades à domicile (1867).
Sœur Marie-Ephèse, sup. : 17 religieuses, 37 élèves internes, 2 maîtresses séculières, 537 externes.

ST-JOHNsbURY : Hôpital, hospice pour les pauvres, visite des malades à domicile (1894). Sœur Jean du Calvaire, sup. : 7 religieuses, 5 employés, 21 lits pour malades, 119 malades soignés à l'hôpital durant l'année.

X. ÉTAT DE WASHINGTON (E.-U.)

VANCOUVER : a. Maison Provinciale (1856). Orphelinat, école modèle, visite et veille des malades à domicile. Sœur Rosanna, sup. : 34 religieuses, 6 employés, 74 orphelins et orphelines, 45 élèves internes, 113 élèves externes.

b. Noviciat. Maîtresse des novices : Révde Sœur Tarcisius : 15 novices, 7 postulantes.

c. Hôpital (1859) : Sr M.-Conrad, sup. : 9 religieuses, 6 employés, 7 pauvres internes, 9 pensionnaires adultes, 54 lits pour malades, 400 malades soignés à l'hôpital durant l'année.

WALLA-WALLA : a. École modèle, visite des malades à domicile (1864). Sr Louis-Angèle, sup. : 9 religieuses, 4 employés, 106 élèves internes, 186 élèves externes.

b. Hôpital : Sr Marie-Hilaire, sup. : 26 religieuses, 20 employés, 10 vieillards pauvres, 107 lits pour malades, 877 malades soignés à l'hôpital durant l'année.

COLVILLE : Mission sauvage et pensionnat de blanches, visite et veille des malades à domicile (1873) : Sr Ida, sup. : 7 religieuses, 3 employés, 32 élèves internes, 37 élèves indiens des deux sexes.

YAKIMA : a. Mission sauvage et pensionnat de blanches, visite des malades à domicile (1873) : Sr Marie-Alice, sup. : 9 religieuses, 336 élèves externes, 24 élèves internes.

b. Hôpital (1891) : Sr Gertrude de la Providence, sup. : 11 religieuses, 21 employés, 74 lits pour malades, 724 malades soignés durant l'année.

SEATTLE : Hôpital, visite des malades à domicile (1877). Sr Vincent Ferrier, sup. : 39 religieuses, 61 employés, 1 vieillard pauvre, 269 lits pour malades, 3,815 malades soignés à l'hôpital durant l'année.

OLYMPIA : a. École modèle, visite des malades à domicile (1869). Sr Anna, sup. : 8 religieuses, 1 employé, 30 élèves internes, 55 élèves externes.

b. Hôpital (1887) : Sr Marie-Aurélie, sup. : 10 religieuses, 11 employés, 4 vieillards pauvres, 3 orphelines, 91 lits pour malades, 891 malades soignés à l'hôpital durant l'année.

SPOKANE : Hôpital, visite des malades à domicile (1886). Sr Médéric, sup. : 38 religieuses, 67 employés, 300 lits pour malades, 2,094 malades soignés à l'hôpital durant l'année.

COMMUNAUTÉS DE FEMMES — *Suite.*

SPRAGUE : École, visite des malades à domicile (1886). Sr Marie-Georgette, sup. ; 7 religieuses, 1 employé, 4 orphelines, 1 pensionnaire adulte, 35 élèves internes, 75 élèves externes.

PORT TOWNSEND : Hôpital, visite des malades à domicile (1890). Sr Marie-Eugène, sup. ; 8 religieuses, 3 employés, 5 vieillards pauvres, 60 lits pour malades, 275 malades soignés à l'hôpital durant l'année.

COLFAX : Hôpital, visite des malades à domicile (1893). Sr Gaudentia, sup. ; 7 religieuses, 7 employés, 2 pensionnaires adultes, 55 lits pour malades, 383 malades soignés à l'hôpital durant l'année.

ÉVERETT : Hôpital (1905). Sr Ananie, sup. ; 14 religieuses, 15 employés, 75 lits pour malades, 675 malades soignés à l'hôpital durant l'année.

XI. ÉTAT DE L'OREGON (E.-U.)

PORTLAND : Hôpital, visite des malades à domicile (1873). Sr Alexandre, sup. ; 58 religieuses, 36 employés, 7 vieillards pauvres des deux sexes, 5204 malades soignés à l'hôpital durant l'année.

ASTORIA : Hôpital, visite des malades à domicile (1873). Sr Marie-André, sup. ; 9 religieuses, 15 employés, 107 lits pour malades, 579 malades soignés à l'hôpital durant l'année.

XII. ÉTAT DE MONTANA (E.-U.)

MISSOULA : a. Maison provinciale (1885) : École modèle, etc., etc.

b. Hôpital, visite des malades à domicile (1873). Sœur Aldric, sup. ; 15 religieuses, 31 employés, 5 vieillards pauvres, 160 lits pour malades, 1,230 malades soignés à l'hôpital durant l'année.

c. École (1885). Sr Marie de Lorette, sup. ; 26 religieuses, 7 employés, 30 orphelins et orphelines, 273 élèves internes, 285 élèves externes.

BENTON : Hôpital, visite des malades à domicile (1886). Sœur Jeanne de Chantal, sup. ; 5 religieuses, 3 employés, 3 pensionnaires adultes, 55 lits pour malades, 185 malades soignés à l'hôpital durant l'année.

MISSION ST-IGNACE : Mission sauvage, visite des malades à domicile (1864). Sr Pacôme, sup. ; 12 religieuses, 7 employés, 100 élèves internes. Gaspard, sup. ; 17 religieuses, 38 employés, 4 vieillards pauvres, 11 orphelins et orphelines, 100 lits pour malades, 1,496 malades soignés à l'hôpital durant l'année.

GREAT FALLS : Hôpital, visite des malades à domicile (1892). Sr Gaspard, sup. ; 17 religieuses, 37 employés, 3 vieillards pauvres, 11 orphelins et orphelines, 100 lits pour malades, 1,496 malades soignés à l'hôpital durant l'année.

XIII. ÉTAT D'IDAHO (E.-U.)

DE SMET : Mission sauvage, visite des malades à domicile (1878). Sr M.-Clotilde, sup. ; 8 religieuses, 6 employés, 47 élèves internes.

WALLACE : a. Hôpital, visite des malades à domicile (1891). Sr Antoine de Jésus, sup. ; 10 religieuses, 6 employés, 98 lits pour malades, 465 malades soignés à l'hôpital durant l'année.

b. École : Sr Édgar, sup. ; 6 religieuses, 77 élèves externes. (1906). 86 élèves internes.

COMMUNAUTÉS DE FEMMES. — (*Suite*).

XIV. TERRITOIRES DU NORD-OUEST.

MISSION ST-BERNARD DU PETIT LAC DES ESCLAVES, Alberta : Mission sauvage (1894). Sr Marie-Amédée, sup. : 13 religieuses, 180 élèves internes des deux sexes, 55 élèves externes, 30 malades admis à l'hôpital durant l'année.

MISSION ST-AUGUSTIN SMOKY RIVER, Alberta : Mission sauvage (1898). Sr Vincent de la Providence, sup. : 6 religieuses, 46 élèves internes.

BLACKFOOT CROSSING, Alberta : Mission sauvage (1899). Sr M. Anthelme, sup. : 5 religieuses, 2 orphelins, 47 élèves internes.

MISSION ST-HENRI FORT VERMILION, Alberta : Mission sauvage (1900). Sr Théogène, sup. : 6 religieuses, 47 élèves internes, 7 élèves externes.

MISSION ST-MARTIN, LAC WABASKA, Alberta : Mission sauvage (1901). Sr Catherine-Aurélie, sup. : 7 religieuses, 49 élèves internes.

MISSION SAINT-FRANÇOIS-XAVIER, Lac Esturgeon, Alta : Mission sauvage (1907) ; Sr Tiburce, supérieure : 5 religieuses, 36 élèves internes.

ATHABASKA LANDING, Alberta (1908). — Sœur Héroïse, sup. : 3 religieuses ; 22 malades soignés durant l'année.

KENORA, Ont. : Hôpital (1903). Sr Godefroy d'Amiens, sup. ; 11 religieuses, 5 employés, 72 lits pour malades, 240 malades soignés durant l'année.

XV. ETAT DE NEW-HAMPSHIRE (E.-U.)

MANCHESTER : Hospice pour les pauvres, visite des malades à domicile (1892). Sr Marie-Félix, sup. : 11 religieuses, 2 employés, 98 orphelins et orphelines.

XVI. ETAT DE CALIFORNIE.

OAKLAND : Hôpital (1902). Sr Joseph-Albert, sup. ; 18 religieuses, 64 employés, 185 lits pour malades, 1,296 malades soignés durant l'année.

XVII. TERRITOIRE D'ALASKA.

NOME CITY : a. Hôpital (1902). Sr Marie-Grégoire, sup. ; 12 religieuses, 4 employés, 60 lits pour malades, 355 malades, 2 pauvres soignés à l'hôpital durant l'année.

b. Ecole paroissiale. Sr Marie-Odile, directrice, 41 élèves externes.

DIOCÈSE DE ST-ALBERT.

MIDNAPORE, Alberta (juin 1909) : Lacombe Home, pour les pauvres, visite des malades à domicile (1909). Sœur Marie-Clarisse, sup. ; 5 religieuses, 30 pauvres des deux sexes.

FAIRBANKS, Alaska. Hôpital (1910). Sr Monaldi, sup. ; 5 religieuses ; 20 malades.

COBALT, Ont. Hôpital (1910). Sr Lazare de Jésus, sup. ; 7 religieuses ; 30 malades.

COMMUNAUTÉS DE FEMMES. — (Suite).

II. — COMMUNAUTE DES SOEURS DES SAINTS NOMS DE JESUS ET DE MARIE.

Fondée à Longueuil, le 28 oct. 1843, par les demoiselles Eulalie Durocher, Henriette Céré et Mélodie Dufresne. En 1860, la maison-mère fut transférée à Hochelaga (Montréal).

But : Instruction des jeunes filles.

ADMINISTRATION GÉNÉRALE : Supérieure générale : Révde Mère Martin de l'Ascension ; Assistante générale : Révde Mère M.-Thaïs de Saint-Joseph ; sous-assistante générale : Révde Mère M.-Hortense ; Déléguée générale : Révde Mère M.-Delphine ; Secrétaire générale : Révde Mère Marie-Ludger ; Maitresse des novices : Révde Mère M.-Théodore.

Chapelain : M. G.-H. Chartier.

STATISTIQUE GÉNÉRALE :

Religieuses professes..	1,257
Novices..	110
Postulantes..	81
Etablissements..	74
Ecoles paroissiales..	32
Élèves..	24,208

I. DIOCÈSE DE MONTRÉAL.

MONTRÉAL (quartier Hochelaga, 1857, rue Notre-Dame Est) : 1. Maison-mère, 109 religieuses. Pensionnat : Fondé en 1860. Supérieure : Révde Sr M.-Maxime ; 50 religieuses, 247 élèves. — 2. Ecole St-Joseph, 365, rue Désery, Hochelaga. Sup. : Révde Sr Grégoire de Nazianze ; 15 relig., 720 élèves. Ecole de la Nativité de la Sainte-Vierge, rue St-Germain, 10 religieuses, 350 élèves. Ecole Frontenac, rue Frontenac, 4 relig., 140 élèves. — 3. Académie Marie-Rose (quartier St-Jean-Baptiste, 250 rue Rachel Est). Pensionnat (1876). Sup. prov. : Révde Mère M.-Octavie ; Supérieure locale : Révde Sr Alphonse de Liguori ; 32 relig., 407 élèves. — 4. Ecole du Sacré-Cœur, 18 religieuses, 970 élèves. — 5. Procure : 329, rue Lagachetière Est (1886). Supérieure : Révde Sr M.-Michel ; 15 religieuses, 25 élèves. — 6. Académie des SS. Noms de Jésus et de Marie, 109, rue Cherrier (1891). Supérieure : Révde Sr M.-Regina ; 16 religieuses, 300 élèves. — 7. Ecole du St-Nom de Jésus, Maison-Neuve (1891). Supérieure : Révde Sr M.-Bertille ; 21 religieuses, 643 élèves. — 8. Convent des SS. NN de Jésus et de Marie, Saint-Grégoire le Thaumaturge, 1050 Ave. Mont-Royal Est (1898). Supérieure : Révde Sr M.-Aimée ; 20 religieuses, 240 élèves. — 9. Ecole de Marie-Immaculée (1886), 169, rue Marie-Anne, 10 religieuses, 580 élèves. — 10. Ecole St-François-Xavier, rue Rachel (1898), 11 religieuses, 640 élèves. — 11. Ecole des Saints-Anges (1899), rue Gifford, 10 religieuses, 394 élèves. — 12. Académie Sainte-Émèlie (1900), Viauville. Supérieure : Révde Sr M.-Evariste ; 24 religieuses, 355 élèves. Outremont : Pensionnat du Saint-Nom de Marie (1905). Supérieure : Révde Sr M. de Bon-Secours ; 49 religieuses, 148 élèves. Ecole Querbes (1910), 2 religieuses, 80 élèves.

COMMUNAUTÉS DE FEMMES. — (Suite).

LONGUEUIL (1843). Supérieure provinciale : Révde Mère M.-Damase ; Supérieure locale : Révde Sr M.-Albertine ; 45 religieuses, 360 élèves.

VERCHÈRES (1856). Supérieure : Révde Sr M.-Sophie ; 9 religieuses, 150 élèves.

ST-LAMBERT (1898). Supérieure : Révde Sr M.-Wenceslas, 9 religieuses, 119 élèves.

CONTRECEUR (1904). Supérieure : Révde Sr M.-Albine ; 6 relig., 186 élèves.

II. DIOCÈSE DE ST-HYACINTHE (Q.)

BELŒIL (1846). Supérieure : Révde Sr M.-Bernardine ; 10 relig., 151 élèves.

ST-HILAIRE (1850). Supérieure : Révde Sr M.-Cécile ; 8 religieuses, 92 élèves.

WATERLOO (1882). Supérieure : Révde Sr M.-Honorine ; 16 religieuses, 100 élèves. — Une école paroissiale, 2 religieuses, 78 élèves.

III. DIOCÈSE DE LONDON (O.)

WINDSOR (1864). Supérieure provinciale : Révde Mère M.-Frédéric ; supérieure locale : Sr M.-Médard ; 25 religieuses, 182 élèves. École du Sacré-Cœur (1906) ; 3 relig., 138 élèves. École à Sandwich, Ont. (1879) ; 4 relig., 236 élèves.

AMHERSTBURG (1865). Supérieure : Révde Sr M.-Laura ; 13 religieuses, 413 élèves.

SAINT-JOSEPH (Rivière-aux-Canards), (1896) : Sup. : Révde Sr Philippe de Néri ; 4 religieuses, 100 élèves.

IV. DIOCÈSE DE ST-BONIFACE (MAN.)

WINNIPEG : 1. Académie Sainte-Marie, (Crescentwood), (1874). Supérieure provinciale : Mère M.-Léonie ; Supérieure locale : Sr Joseph-Calasanz ; 34 religieuses, 335 élèves. — 2. École de l'Immaculée-Conception (1883). Supérieure : Sr M.-Daniel ; 6 religieuses, 230 élèves. — École Ste-Marie (1886). Supérieure : Sr Antoinette de Marie ; 5 religieuses, 158 élèves. École du Sacré-Cœur (1905). Supérieure : Sr M. du Scapulaire ; 4 religieuses, 119 élèves.

ST-PIERRE JOLYS (1886). Supérieure : Révde Sr M.-Sergius ; 8 religieuses, 129 élèves.

ST-JEAN-BAPTISTE (1895). Sup. : Révde Sr M.-Hildegarde ; 11 relig., 168 élèves.

ST-BONIFACE (1898). Sup. : Révde Sr M.-Clémentine, 17 religieuses, 446 élèves.

STE-AGATHE (1899). Supérieure : Révde Sr Jean-Marie ; 5 religieuses, 114 élèves.

V. DIOCÈSE DE VALLEYFIELD (Q.)

ST-TIMOTHÉE (1848). Supérieure : Révde Sr M.-Éulalie ; 8 relig., 118 élèves.

COMMUNAUTÉS DE FEMMES. — (Suite).

BEAUHARNOIS (1853). Supérieure : Révde Sr M.-Valentine ; 12 religieuses, 284 élèves.

ST-LOUIS DE GONZAGUE (1866). Supérieure : Révde Sr M. Al'éric ; 8 religieuses, 140 élèves.

VALLEYFIELD (1866). Supérieure provinciale : Mère M.-Basilisse ; Supérieure locale : Révde Sr M.-Placide. École Normale et pensionnat : 22 relig., 300 élèves. École Ste-Cécile : 3 relig., 102 élèves. École Saint-Laurent : 4 relig., 101 élèves. École Notre-Dame de Bellerive : 2 relig., 75 élèves. École Marie-Rose : 2 relig., 55 élèves. École Sainte-Agnès : 2 relig., 49 élèves.

STE-MARTINE (1866). Supérieure : Révde Sr du St-Nom de Jésus ; 8 religieuses, 148 élèves.

ST-CHRYSOSTOME (1903). Supérieure : Révde Sr M.-Albinus ; 9 religieuses, 186 élèves.

VI. DIOCÈSE DE SHERBROOKE (Q.)

DISRAELI (1868). Supérieure : Révde Sr M.-Alexandrine ; 8 religieuses, 112 élèves. Une école paroissiale, 4 religieuses, 228 élèves.

GARTHYBY (1907). Supérieure : Sr François de Paule ; 4 religieuses, 126 élèves.

EAST ANGUS (1909). Supérieure : Révde Sr M.-Alphonsine ; 7 relig., 249 élèves.

VII. DIOCÈSE DE JOLIETTE (Q.)

ST-LIN DES LAURENTIDES (1848). Supérieure : Révde Sr M.-Adhémar ; 8 religieuses, 186 élèves.

ST-ROCH DE L'ACHIGAN (1857). Supérieure : Révde Sr M.-Colette ; 7 religieuses, 112 élèves.

ST-BARTHÉLEMY (1881). Supérieure : Révde Sr Paule de Rome ; 10 religieuses, 142 élèves.

L'ÉPIPHANIE (1884). Supérieure provinciale : Mère M.-Christine ; Supérieure locale : Révde Sr M.-Lucien ; 12 relig., 107 élèves.

ST-JEAN DE MATHA. (1897). Sup. : Révde Sr Pierre-Damien ; 6 relig., 43 élèves. Une école paroissiale, 3 religieuses, 122 élèves.

VIII. MISSIONS AUX ÉTATS-UNIS.

ÉTAT DE NEW-YORK : 5 établissements et 2 écoles paroissiales.

“ “ LA FLORIDE : 2 établissements et 4 écoles paroissiales.

“ “ LA CALIFORNIE : 9 établissements et 3 écoles paroissiales.
Il y a un noviciat à Oakland, Californie.

“ “ L'ORÉDON : 10 établissements et 4 écoles paroissiales.
Il y a un noviciat à Portland, Orégon.

“ “ WASHINGTON : 5 établissements et 1 école paroissiale.

“ DU MICHIGAN : 2 établissements

“ DE L'ILLINOIS : 1 établissement.

COMMUNAUTÉS DE FEMMES. — (Suite).

12. RELIGIEUSES DE NOTRE-DAME DE CHARITÉ
DU BON-PASTEUR D'ANGERS (Montréal).

Congrégation fondée par le Bienheureux P. Jean Eudes en 1651, confirmée et approuvée en 1666 par Alexandre VII, en 1741 par Benoît XIV ; établie d'abord à Caen en 1651 ; elle fut érigée en généralat en 1835 par Grégoire XVI à Angers (France), où se trouve aujourd'hui la maison générale ; sa fondatrice, la vénérable M. Marie de Sainte-Euphrasie (Pelletier), en a été la première supérieure générale : T. H. M. Marie de Ste-Domitille Larose, supérieure générale actuellement en charge ; T. H. M. Marie de St-Camille Monnin, 1^{ère} assistante générale.

But : Réhabilitation, préservation, réforme, instruction.

Protecteur de la congrégation : Son Eminence le cardinal Joseph Calazanz Vivès y Tuto.

La Congrégation de N.-D. de Charité du Bon-Pasteur compte actuellement 252 maisons, établies dans les différentes parties du monde.

Maison provinciale du Canada : à Montréal, 64, rue Sherbrooke Est.

Fondée à Montréal le 11 juin 1844, par 4 religieuses venues d'Angers, France : Mère Marie de Ste-Céleste (Fisson), 1^{ère} sup. ; Mère Marie de St-Gabriel (Chaffaux), 2^{ème} supérieure ; Sr Marie de St-Ignace (Ward) ; Sr Marie de St-Barthelemy (Andrews). Incorporée en 1855, et érigée en maison provinciale du Canada en 1871.

Supérieure provinciale actuelle : Mère Marie de St-François de Borgia (Mooney). Assistante provinciale : Sr M. de St-Bonaventure (Deserres). Prieure du monastère provincial : Mère Marie de Saint-Joseph de Bethléem (Beauchemin).

Supérieur ecclésiastique : Mgr Z. Racicot, v. c., évêque auxiliaire de Montréal.

Chapelain : M. Zénon Mary, à la maison provinciale, 72, rue Sherbrooke Est.

Fête patronale : N.-D. de Charité, Mère du Bon-Pasteur, 2^{ème} dimanche après Pâques.

Personnel : 110 religieuses professes, 58 novices, 24 postulantes, 10 sœurs tourières. — Le monastère compte aussi : 40 sœurs madeleines, 130 pénitentes, 60 enfants de la classe de réforme. Fait aussi partie de l'œuvre une pension pour le traitement des alcooliques et morphinomanes dite " Pension Ste-Euphrasie ". 8 pensionnaires.

I. DIOCESE DE MONTRÉAL.

MONTRÉAL : 1. Asile Sainte-Darrie (prison des femmes) fondé en 1870, 350, rue Fullum ; Mère Marie du Saint-Thomas de Villeneuve (Guay), sup. ; 68 relig., 10 sœurs tourières, 145 détenues, 70 pénitentes.

2. Académie Saint-Louis-de-Gonzague. Pensionnat et externat, fondée en 1878, pour les jeunes demoiselles, 241, rue Sherbrooke Est : Mère Marie de Saint-Jean-Baptiste (Dupré), sup. ; 40 relig., 4 sœurs tourières, 260 élèves. Chapelain : M. Zénon Thérien (réside, 72, rue Sherbrooke Est).

COMMUNAUTÉS DE FEMMES — (Suite).

SAINT-HUBERT (Chambly) (1870). Pensionnat et externat, Mère Marie de St-Victor (Laurin), sup. ; 18 religieuses, 100 élèves (pensionnaires et externes).

LORETTE, PARC LAVAL (Laval, P. Q.) École Industrielle fondée le 10 décembre, 1895. Sup., Mère M. des Neiges (Roux), 39 relig., 6 sœurs tournières, 190 enfants de l'industrie. Chapelain : M. N. Houle.

II. DIOCESE D'HALIFAX (N.-É)

HALIFAX : École de réforme et d'industrie. Refuge pour les pénitentes, fondé le 11 juin 1890. Sup. : Mère M. du St-Rédempteur (Montmarquette), 41 religieuses, 8 sœurs tournières, 99 pénitentes, 19 enfants de la classe de réforme, 62 enfants de l'École Industrielle, 6 détenues, 18 madeleines.

III. DIOCÈSE DE SAINT-JEAN (N.-B.)

SAINT-JEAN : Refuge pour les pénitentes, écoles de réforme et d'industrie, fondé le 15 août 1893. Sup. : Mère M. de la Salette (Normandeau), 24 religieuses, 2 sœurs tournières, 31 pénitentes, 58 enfants de l'industrie, 8 détenues.

(Missions dans l'Amérique du Sud.)

I. RÉPUBLIQUE DE L'ÉQUATEUR.

QUITO : Pensionnat et asile pour les pénitentes et madeleines, réforme et industrie, fondés en 1871. Sup. : Mère M. de Lorette, 34 relig.

II. RÉPUBLIQUE DU PÉROU.

1° LIMA : Pensionnat et asile pour les pénitentes, réforme et industrie, fondés en août 1871. Sup. Prov. : Mère Marie Eudes (Manseau). 40 religieuses, 80 pénitentes, 60 enfants, réforme et industrie.

3° LIMA : Collège Ste-Eufrasie. Pensionnat et externat fondés en 1891, pour les jeunes demoiselles. Sup., Mère M. de St-Eugène. (Brissette). 20 religieuses, 3 sœurs tournières, 90 pensionnaires, 70 externes, 125 enfants de l'École Industrielle.

4° LIMA : Institut Sevilla. École Industrielle fondée en 1898. Sup., Mère M. de Lourdes Loyaza. 5 religieuses, 2 sœurs tournières, 100 enfants.

III. BOLIVIE.

2° LA PAZ : Pensionnat et asile pour les pénitentes, réforme et industrie, fondés en janvier 1892. Sup. : Mère M. de St-Marc (Connolly), 15 religieuses, 3 tournières, 80 pensionnaires, 90 élèves externes, 125 pénitentes, 70 enfants, réforme et industrie.

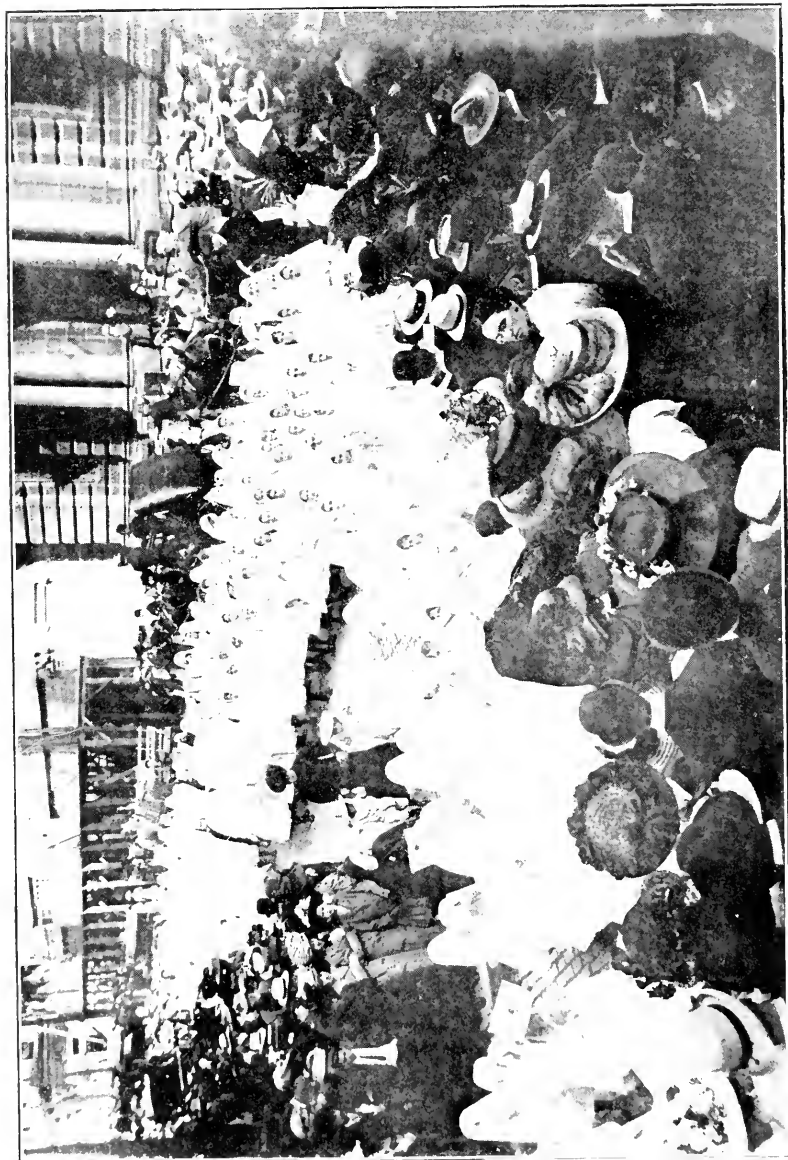

LE CONGRES EUCHARISTIQUE.
La procession des enfants

COMMUNAUTÉS DE FEMMES — (*Suite*).

13. — SŒURS GRÎSES DE LA CROIX (Ottawa).

Communauté fondée à Ottawa le 20 février 1845, par la Révde Mère E. Bruyère et trois autres sœurs Grises de Montréal ; reconnue indépendante en 1854.

But : Éducation et instruction de la jeunesse ; œuvres de charité : malades, pauvres, vieillards, infirmes, orphelins, crèches.

Maison-mère : A Ottawa, Ont., angle des rues Sussex et Water.

Aumônier : Révérend Père N. Nillès, O. M. I.

Fête Patronale de la Maison-mère : " Le Sacré-Cœur de Jésus ".
Fête Patronale de la Congrégation : " L'Immaculée Conception ".
Solemnités de 1ère classe : " Fêtes de l'Invention et de l'Exaltation de la Ste-Croix ".

STATISTIQUE GÉNÉRALE.

Sœurs professes de chœur vivantes..	552
" " " défunttes..	165
Sœurs converses vivantes..	107
" " " défunttes..	38
Novices et postulantes de chœur (1er oct. 1910)..	100
Novices et postulantes converses (1er oct. 1910)..	15
Archidiocèses..	2
Diocèses..	6
Vicariat Apostolique..	1

ÉTABLISSEMENTS SCOLAIRES.

Collège (Buffalo, E.-U.)..	1
Ecole Normale (Hull, P. Q.)..	1
Pensionnats..	9
Académies..	11
Ecoles Paroissiales..	44
Ecole Ménagère (St-François du Lac, P. Q.)..	1
Elèves..	15,744

ÉTABLISSEMENTS DE CHARITÉ.

Hôpitaux..	10
Hospices..	4
Orphelinats..	4
Crèche..	1

ADMINISTRATION GÉNÉRALE.

Supérieure générale: Révde Mère E. Duhamel. — Assistante générale: Révde Sr Ste-Anne. — Conseillères: RR. SS. R. Demers, Mère D. Kirby, E. Rocque. — Économe générale: Révde Sr Demers. — Maitresse des novices: Révde Sr Marie de la Victoire. — Secrétaire Générale: Révde Sr Ste-Magdeleine de Pazzi.

COMMUNAUTES DE FEMMES — (*Suite*).

ARCHIDIOCESE D'OTTAWA.

(D. 1847, Arch. 1886).

VILLE D'OTTAWA.

Pensionnat, Académies, Ecoles.

Date de Fondation.

1849. — 1. Pensionnat et Académie du Sacré-Cœur : Supérieure : Mère Thérèse de Jésus. Religieuses, 29, élèves, 345. — 2. Académie d'Youville : "Ecole Supérieure" (Maison-Mère). Maîtresses Générales des Études : Révde Sr E. Rocque : Français. Révde S. Ste-Agathe : Anglais. Religieuses, 6 élèves 204. — 3. Ecole Guigues : Principale : Révde Sr St-Charles. Religieuses 13, élèves 469. — 4. Ecole Duhamel : Religieuses 12, élèves 702. — 5. Ecole Ste-Brigitte : Religieuses, 5, élèves 260. — 6. Ecole St-Joseph : Religieuses, 4, élèves 160. — 7. Ecole Ste-Anne : Religieuses, 9, élèves 333. — 8. Ecole St-Patrice : Religieuses, 8, élèves 456. — 9. Ecole Riedeau : Religieuses, 2, élèves 65. — 10. Ecole Ste-Agnès : Religieuse, 1, élèves 110. — 11. Ecole St-Pierre : Religieuses, 3 (1), élèves 89. — 12. Ecole St-Malachie : Religieuses, 2 (2), élèves 265. — 13. Ecole Ste-Agathe : Religieuses, 2 (3), élèves 290. — 14. Ecole Ste-Marie : Religieuse, 1, séculière, 1, élèves 260. — 15. Ecole St-Charles : Religieuse, 1, séculière, 1, élèves 116. — 16. Ecole St-Conrad : Religieuses, 4, élèves 174.
1890. — 1. PRIMROSE HILL : " Couvent de Notre-Dame du Rosaire " (Paroisse St-Jean-Baptiste). Supérieure : Sr St-Urbain. Religieuses, 11 ; Elèves 261.
1873. — 2. (Paroisse St-Jean-Baptiste). "Ecole St-Roch" : Religieuse, 1, séculière, 1, élèves 120.
1873. — 3. (Paroisse St-Jean-Baptiste). "Ecole Ste-Famille" Religieuse, 1, séculière, 1 ; Elèves 80.
1900. — HINTONBURG : 1. " Couvent St-François d'Assise " (Paroisse, RR, FE, Capucins) : Sup. : Révde Sr Ste-Odile : Religieuses, 10, séculière, 1 ; Elèves 530.
2. "Ecole St-Antoine de Padoue" : Religieuses, 3 ; Elèves 158.
1903. — OTTAWA-EAST : " Couvent Ste-Famille " (Paroisse Ste-Famille ; Oblats de M. I.) : Sup. : Sr Marie des Anges ; Religieuses, 6 ; Elèves 210.

INSTITUTIONS DE CHARITÉ.

1845. — 1. "Hôpital Général" : Révde Sr Marie du Sauveur, Sup. : Religieuses, 19 ; Garde-malades, 40 ; Personnel Médical, 20 ; 3 internes ; Patients, moy. 105 ; pendant l'année, 2010 ; Opérations chirurgicales, 875. (Oct. 1909 à oct. 1910).
1865. — 2. "Orphelinat St-Joseph" : Révde Sr Marguerite de la Croix, Sup. ; Religieuses, 22 ; Orphelins, 263.
1866. — 3. "Orphelinat St-Patrice" : Révde Sr St-Georges, sup. ; Religieuses, 17 ; vieillards, 159 ; orphelins, 123.
1871. — 4. "Hospice St-Charles" : Révde Sr St-Camille, Sup. ; Religieuses, 9 ; vieillards infirmes, 8 ; personnes âgées, 205.
1870. — 5. "Asile Bethléem" : Révde Sr Thérèse du Sacré-Cœur, Sup. ; Religieuses, 5 ; femmes, 8 ; filles, 11 ; enfants, moy. : 40 ; année, 310.
1885. — 6. "Ferme d'Youville" : Révde Sr St-Arsène, Sup. ; Religieuses, 6.

(1) Trois maîtresses laïques. (2) Une maîtresse laïque

COMMUNAUTÉS DE FEMMES — (Suite).

MISSIONS.

Fondation.

1867. — AYLNER : " Couvent de N.-Dame de la Merci ". Pensionnat Académie et École paroissiale : Révde Mère Kirby, Sup.; Religieuses, 19 ; Élèves, 275.
1867. — MONTEBELLO : " Académie de N.-Dame de Bon Secours " : École paroissiale : Révde Sr St-Thomas d'Aquin, Sup. ; Relig., 6 ; Élèves, 170.
1869. — BUCKINGHAM : 1. " Académie St-Laurent " ; École **paroissiale**. Révde Sr Joseph-Thomas, Sup.; Religieuses, 14 ; Élèves, 344.
1906. — BUCKINGHAM : 3. " Hôpital St-Michel " : Révde Sr Ste-Albertine, Sup.; Religieuses, 6 ; Patients, moy. 13 ; dans l'année 207.
1869. — HULL : " Couvent de N.-Dame de Grâce ". 1. Académie Ste-Marie ; 2. École St-Thomas d'Aquin : Révde Sr Ste-Émémentienne, Supérieure et Directrice des Études : Classes religieuses ; Révde Sr St-Fulgence, Directrice des Études : Classes laïques ; Religieuses, 20 ; Élèves, 700.
1908. — HULL : " École Normale " (ouverte le 9 septembre 1909) : Principal et Aumônier : Révérend S. Corbeil, D. D., Professeur laïque, 1 ; Professeurs, Maîtresses religieuses, 12 ; Sous-Directrice des Études : Révde Sr St-Albert. Élèves Normaliennes, 49 ; Élèves de l'École Annexe, 83.
1870. — MANIWAKI : 1. " Couvent St-Joseph ". Révde Sr St-Michel, Sup. ; Religieuses, 10 ; Élèves, 300.
1904. — MANIWAKI : 2. " Hôpital St-Joseph ". Révde Sr St-Zéphirin, Sup. ; Religieuses, 3 ; Patients, moy. 11 ; dans l'année 110.
1872. — POINTE GATINEAU (Templeton : " Couvent St-François de Sales "). Révde Sr St-Anselme, Sup. ; Religieuses, 7 ; " École paroissiale " : élèves, 176.
1886. — ORLÉANS (Ont.). Paroisse St-Joseph : École paroissiale : religieuses, 3 ; élèves, 105.
1886. — ÉMÉRUN (Ont.). " Couvent Ste-Anne ". Révde Sr M. Madeleine, Sup. ; Religieuses, 6 ; École paroissiale : élèves, 225.
1891. — HAWKESBURY : " Couvent St-Alphonse Liguori " : École paroissiale : Révde Sr Olier du S. Sacrement, Sup. ; religieuses, 19 ; élèves, 808.
1894. — CASSELMAN : " École paroissiale " ; Révde Sr St-Cyrille, Sup.; Religieuses, 5 ; élèves, 197.
1896. — ROCKLAND (Ont.) : " Académie du Sacré-Cœur ", école paroissiale : Révde Sr Ste-Radégonde, Sup. ; Religieuses, 12 ; élèves, 475.
- 1910 — L'ORIGINAL (Ont.) : " Maison de Refuge " : Sr St-Félix de Valois, Sup. ; Religieuses, 4 ; Vieillards, 12 ; femmes âgées ou infirmes, 23.

COMMUNAUTÉS DE FEMMES — (*Suite*).

II. ARCHIDIOCESE DE BOSTON.

(D. 1808 — arch. 1875).

Fondation.

1880. — LOWELL (Mass.) : 1. " Couvent de l'Immaculée Conception ",
Ecole paroissiale : Révde Sr St-Stanislas, Sup. ; Religieuses,
12 ; élèves, 552.
1883. — LOWELL (Mass.) : 2. " Couvent St-Joseph " : Révde Sr McMil-
lan, Sup. ; Maitresses religieuses, 16 ; séculières, 3 ; élèves,
1,244.
1908. — LOWELL (Mass.) : 3. " École N.-Dame de Lourdes " (Middle-
sex), religieuses, 3 ; séculières, 3 ; élèves, 358.
Ecole N.-D. du S. Cœur, (ouverte 4 oct. 1910), Pawtucketville,
2 religieuses, 130 élèves.
1888. — HAVERHILL (Mass.) : " Couvent St-Joseph ", Ecole paroissiale
Révde Sr St-Lucien, Sup. ; religieuses, 6 ; élèves, 364.

I. DIOCÈSE DE BUFFALO.

(1847).

1857. — BUFFALO (N. Y.) : 1. Pensionnat et Académie des Sts Anges ;
2. Ecole paroissiale, Révde Sr M. Augustine, Sup. ; Reli-
gieuses, 32 ; élèves, 932.
1908. — BUFFALO (N. Y.) : Collège d'Youville (sous la direction de la
Supérieure du pensionnat et de l'académie).
Cette Institution, ouverte le 4 novembre 1908, avec 9 élèves,
donne les cours conduisant aux degrés de Bachelier, Doctem,
etc., dans les Arts, la Science, la Philosophie, la Musique
et la Pédagogie. Professeurs, Maitres, 5. Professeurs Mait-
resses religieuses, 5. (Enseignement, \$100 par année ; Pen-
sion et Enseignement \$400).
Adresse : " Collège d'Youville " Porter Ave., Buffalo, N.Y
17 élèves en 1910

II. DIOCÈSE DES TROIS-RIVIÈRES.

(1852)

- 1878 — POINTE DU LAC : " Pensionnat et Académie St-Louis ", Révde
Sr Ste-Blandine, Sup. ; Religieuses, 5 ; Elèves, 95.

III. DIOCÈSE D'OGDENSBURG, N. Y.

(1872)

- 1804 — OGDENSBURG : 1. " Hospice et Orphelinat " : Révde Sr Ste-Thé-
rèse, Sup. ; Religieuses, 10 ; Vieillards, 53 ;
Orphelins, 185.
- 1886 — " 2. " Hôpital Général " : Révde Sr St-Jacques, Sup. ;
Religieuses, 9 ; Patients, moy. 95 ; dans l'ann-
née 1,304.
1873. — " 3. " Académie du Sacré-Cœur " : Révde Sr Mar-
guerite-Marie, Sup. ; Religieuses, 13 ; Elèves,
515.
1887. — " 4. " Couvent Ste-Croix " : Ecole paroissiale et
école St-Pierre : Révde Sr Ste-Euphrasie,
Sup. ; Religieuses, 10 ; Elèves, 300.
- 1804 — " 5. " Hôpital St-Jean (maladies contagieuses).
Révde Sr M.-Gabriel, Sup. ; Religieuses, 4 ;
Patients, moy. 5 ; dans l'année, 52.

COMMUNAUTES DE FEMMES — (*Suite*).

1866. — PLATTSEURG (N.-Y.) : 1. " Académie d'Youville ", Pensionnat et École paroissiale, Révde Sr Plante, Sup. ; Religieuses, 19 ; Elèves, 359.
 1910. — PLATTSEURG : " Champlain Valley Hospital " ; Révde Sr Anne de Jésus, Sup. ; Religieuses, 8 ; Patients, moy. 22 ; depuis l'ouverture (22 juin), 140.

IV. DIOCÈSE DE NICOLET (Q.).

(1885)

Fondation.

1875. — ST-FRANÇOIS DU LAC : 1. " Pensionnat et Académie St-François-Xavier " ; Supérieure, Révde Sr St-Émile. Religieuses, 7 ; Elèves, 140.
 2. École Ménagère, religieuse, 1 ; élèves, 25.
 1903. — PIERREVILLE (Village des Alénakis) : " Couvent St-Joseph ". Révde Sr Woods, Sup. ; Religieuses, 5 ; élèves, 78

V. DIOCÈSE DE PEMBROKE (Ont.).

(1893)

1863. — PEMBROKE : 1. " Couvent de Marie Immaculée ". Pensionnat et école paroissiale. Révde Sr Howley, Sup. ; Religieuses, 21 ; élèves, 545.
 1873. — PEMBROKE : 2. Hôpital Général ; Révde Sr M. Ursule, Sup. ; Religieuses, 9 ; Patients, moy. 50, dans l'année 541.
 1873. — EGANVILLE : " Couvent du Sacré-Cœur ". École paroissiale, Révde Sr Ste-Ernestine, Sup. ; Religieuses, 6 ; élèves, 239.
 1873. — MATTAWA : 1. Hôpital, Révde Sr St-Basile, Sup. ; Religieuses, 5 ; Patients : moy. 12, dans l'année 226.
 2. École paroissiale : Religieuses, 4 ; élèves, 222.

VI. DIOCÈSE DU SAULT STE-MARIE.

(1904)

1896. — SUDBURY (Ont.) : 1. " Hôpital St-Joseph ". Révde Sr St-Raphaël, Sup. ; Religieuses, 7 ; Patients : moy. 60, pendant l'année, 885.
 2. " École paroissiale " : Religieuses, 8 ; élèves, 397.
 1898. — SAULT STE-MARIE : " Hôpital Général " ; Révde Sr M. de la Rédemption, Sup. ; Religieuses, 7 ; Patients : moy. 49 ; dans l'année, 716.
 1906. — CHELMSFORD (Ont.) : " École paroissiale " : Révde Sr St-Donat, Sup. ; Religieuses, 5 ; élèves, 150.

VII. VICARIAT APOSTOLIQUE DE TÉMISCAMINGUE.

(1908)

1886. — VILLE-MARIE : 1. " Hôpital Général " ; Révde Sr M. Ephrem, Sup. ; Religieuses, 5 ; Patients : moy. 19, dans l'année 315.
 1903. — VILLE-MARIE : 2. " Pensionnat N.-Dame de Lourdes ". École paroissiale ; Révde Sr Ste-Philomène, Sup. ; Religieuses, 12 ; Elèves pensionnaires, 53 ; quart pens. 34 ; externes, 44.
 1902. — ALBANY (Baie James) : " Pensionnat des Sts Anges " ; Œuvres de Miséricorde pour les sauvages. Révde Sr Ste-Martine, Sup. ; Religieuses, 5 ; moyenne des enfants dans l'année, 35, moy. des malades, 40.

COMMUNAUTÉS DE FEMMES — (*Suite*).

14. — SŒURS DE STE-CROIX ET DES SEPT-DOULEURS.

La Congrégation des Sœurs Marianites de Sainte-Croix fut fondée en 1841, à Sainte-Croix du Mans, département de la Sarthe (France), par M. l'abbé Basile Moreau, missionnaire apostolique et la vénérable Mère Marie des Sept-Douleurs.

Le premier établissement au Canada date du 27 mai 1847; il a été fait à Saint-Laurent, près de Montréal, par les soins de M. J.-B. Saint-Germain, curé.

Cette branche du Canada, déclarée indépendante le 10 janvier 1883, a reçu le nom de "Sœurs de Sainte-Croix et des Sept-Douleurs."

But: Instruction de la jeunesse.

Maison-mère : à St-Laurent, près de Montréal.

Supérieur ecclésiastique : M. le chanoine W.-C. Martin.

Aumônier : M. l'abbé J.-C. Lacasse.

STATISTIQUE GÉNÉRALE.

Religieuses..	544
Novices..	76
Postulantes..	42
Établissements..	39
Élèves..	14,577

ADMINISTRATION GÉNÉRALE :

Supérieure-générale: Révde Mère M. de St-Gabriel.

Assistantes-Générales : Rév. Mères M. de St-André, M. de St Julien, M. de Ste-Euphrasie, M. de St-Sébastien.

Économique générale : Sœur Marie de l'Assomption.

Maîtresse des novices : Mère M. de St-Eugène.

Directrice-générale des études : Sœur M. de Ste Maximilienne.

Supérieures-provinciales : Mères Marie de Ste-Catherine de Sienna, M. de Ste-Christine, M. de St-Arsène.

I. DIOCÈSE DE MONTRÉAL.

1847. — St-Laurent (Maison-mère), Sr M. de St-Stanislas de K., *sup.*, (R. 156).
1847. — " (Pensionnat), Sr M. de Ste-Béatrix du S.-Cœur, *dir.*, (R. 29 — É. 266).
1847. — " (Externat), (R. 2 — É. 105).
1847. — St-Martin, M. M. de St-Basile, *sup.*, (R. 8 — É. 80).
1850. — Ste-Scholastique, Sr M. de Ste-Léontine, *sup.*, (R. 8 — É. 180).
1854. — Varennes, Sr M. de St-Bernardin de Sienna, *sup.*, (R. 8 — É. 135).
1871. — St-Jacques (Mont.), Sr M. de Saint-Jean Berchmans, *sup.*, (R. 10 — É. 123).
1876. — Ste-Rose, Sr M. de Ste-Martine, *sup.*, (R. 8 — É. 138).
1882. — St-Charles (Mont.), Sr M. de Ste-Aldégonde, *sup.*, (R. 16 — É. 538).
1885. — Ste-Brigide, Sr M. de Ste-Angèle de M., *sup.*, (R. 20 — É. 637).
1896. — St-Denis (Pensionnat St-Basile), Sr M. de St-François d'Assise, *sup.*, (R. 35 — É. 340).
1900. — St-Denis (Externat), Sr M. de St-Irmin, *sup.*, (R. 13 — É. 544).

COMMUNAUTÉS DE FEMMES — (*Suite*).

1899. — St-Édouard (Montréal), Sr M. de St-Alexis, *sup.*, (R. 19 — E. 1,110).
 1903. — Villeray (Montréal), Sr M. de St-Flavien, *sup.*, (R. 8 — E. 335).
 1905. — Lachute, Mère M. de Ste-Catherine de S., *sup.*, (R. 15 — E. 315).
 1907. — Saint-Gabriel (Mont.), Sr M. de St-James, *sup.*, (R. 14 — E. 363).
 1908. — Notre-Dame des Neiges (maison de santé et ferme), (R. 6).
 1910. — Ecole St-Pascal Baylon. Côte des Neiges, Sr M. de St-Raphaël, *sup.*, (R. 5 — E. 105).

II. DIOCÈSE DE JOLIETTE.

1869. — St-Liguori, Sr M. de St-Cyprien (R. 8 — E. 90).

III. DIOCÈSE D'ALEXANDRIA.

1856. — Alexandria, Sr M. de St-Antonin, *sup.*, (R. 15 — E. 490).

V. DIOCÈSE DE PEMBROKE.

1886. — Renfrew, Sr M. de Ste-Brigide, *sup.*, (R. 9 — E. 260).

VI. DIOCÈSE D'OTTAWA.

1887. — Nominiguc, Sr M. de Ste-Clotilde, *sup.*, (R. 8 — E. 115).
 1902. — Labelle, Sr M. de Ste-Ludivine, *sup.*, (R. 7 — E. 147).

MISSIONS AUX ETATS-UNIS.

VII. DIOCÈSE DE HARTFORD.

1881. — Grosvenor-Dale, Sr M. de St-Romuald, *sup.*, (R. 10 — E. 418).

VIII. DIOCÈSE DE MANCHESTER.

1886. — Nashua (St-Ls de G.), Sr M. de St-Alexandre, *sup.*, (R. 20 — E. 740).
 1910. — Nashua, L'Enfant-Jésus (R. 2 — E. 215).
 1886. — Nashua (St-F.-X.), Sr M. de Ste-Léonie, *sup.*, (R. 8 — E. 390).
 1888. — Suncook, Sr M. de St-Anatole, *sup.*, (R. 13 — E. 450).
 1902. — Hooksett, Sr M. de St-Anatole, *sup.*, (R. 2 — E. 80).
 1893. — Rochester, Sr M. de Ste-Anatolie, *sup.*, (R. 9 — E. 385).
 1899. — Manchester, Sr M. de Ste-Virginie, *sup.*, (R. 17 — E. 700).
 1904. — Manchester (Ste-Thérèse), Sr M. de St-Athanase, *sup.*, (R. 8 E. 470).
 1902. — Somersworth, Sr M. de St-Narcisse, *sup.*, (R. 13 — E. 625).
 1910. — New-Market, Sr M. de St-Robert, *sup.*, (R. 3 — E. 290).

I. DIOCÈSE DE FALL RIVER.

1866. — New-Bedford (S.-C.), Sr M. de Ste-Maxime, *sup.*, (R. 9 — E. 330).
 1909. — New-Bedford, l'Ange-Gardien, Sr M. de Ste-Maxime, *sup.*, (R. 3 — E. 230).
 1894. — New-Bedford (St-Hy.), Sr M. de Ste-Elisabeth, *sup.*, (R. 10 — E. 440).
 New-Bedford, Ste-Anne, (R. 3 — E. 245).
 1896. — New-Bedford, (St-Ant), Sr M. de St-David, *sup.*, (R. 14 — E. 1,043).

X. DIOCÈSE D'ODDENSBURG.

1885. — Redford, Sr M. de Ste-Eusébie, *sup.*, (R. 5 — E. 90).
 1893. — Keeseville, Sr M. de St-Pierre d'Alcantara, *sup.*, (R. 7 — E. 236).

COMMUNAUTÉS DE FEMMES — (*Suite*).

XI. DIOCÈSE DE BURLINGTON.

1889. — St-Albans, Sr M. de Ste-Claire, *sup.*, (R. 11 — E. 265).

XII. DIOCÈSE DE SPRINGFIELD.

1895. — Springfield, Sr M. de Ste-Adéline, *sup.*, (R. 10 — E. 375).

1899. — Adams, Sr M. de St-Alphonse de Liguori, *sup.*, (R. 11 — E. 470).

15. — RELIGIEUSES DE L'INSTITUT DE LA BIENHEUREUSE
VIERGE MARIE (ABBAYE DE LORETTE).

(SOEURS DE LORETTE).

Cet institut a été fondé à Munich (Bavière), en 1650, une fondation fut établie à York, (Angleterre), en 1685, et plus tard, de York, à Rathfarnham (Irlande), par la R. M. F. Ball, c'est par cette maison d'Irlande que la première mission de l'institut en Canada fut établie en 1847.

Maison-mère : TORONTO (*Wellington Place*).

Supérieure-générale : Rév. Mère Victorine Harris. Académie : 60 religieuses, 30 novices, 300 élèves. Externat (rue Bond). Couvent St-Ignace, M. M. Seraphina, *sup.* : 12 religieuses, 102 élèves.

LORETTO ST-JOHN'S (Wellesley place) : Externat, M. M. Frances Corcoran, *sup.* : 12 religieuses, 80 élèves.

NIAGARA FALLS : Académie et Externat, 28 relig., 90 élèves. M. M. Bride Costello, supérieure.

Succursales :

I. DIOCÈSE DE HAMILTON.

HAMILTON : Académie et externat, M. M. Febronia, *sup.* : 30 relig., Elèves, 114.

GUELPH : M. M. St. Anthony, *sup.* : 20 religieuses, 90 élèves.

II. DIOCÈSE DE LONDON.

STRATFORD : Académie et écoles, 14 religieuses ; M. M. Christina, supérieure.

III. ARCHIDIOCÈSE DE CHICAGO.

CHICAGO-ENGLEWOOD : Académie et écoles, M. M. Dosithea, *sup.*

CHICAGO, Woodlawn, Académie et écoles, M. M. Leocrita, *sup.*

JOLIET (Ill) : Académie et écoles, M. M. Eucheria, *sup.*, 33 relig.

IV. DIOCÈSE DE MARQUETTE.

SACLT STE-MARIE : Académie et écoles, M. M. Blandina, *sup.*

TORONTO : Écoles séparées, 6, Elèves, 1567.

16. — SOEURS DE MISERICORDÉ.

(A MONTRÉAL, Maison-mère).

Communauté fondée à Montréal, le 16 janvier, 1848, par Mgr Bourget et Madame Rosalie Jetté (dite Mère M. de la Nativité).

Maison-Mère, 470, rue Dorchester Est : Supérieure générale, Révde Mère Sainte-Cécile. — Assistantes générales, RR. Mères Sainte Véronique, Sainte Claire d'Assise, S. Léonard de Port-Maurice et S. Edouard. — Secrétaire générale, Révde Mère S. Hilaire. — Dépositaire

COMMUNAUTÉS DE FEMMES — (Suite).

générale, Révde Mère Sainte-Béatrice. — Maîtresse des novices, Révde Sœur S. Ephrem. — Supérieure locale, Révde Mère S. Léonard. — 74 religieuses professes, 20 novices, 9 postulantes. — Chapelain : Rév. P. J. Jodoin, O. M. I., 213, rue Visitation.

Sous la direction des Sœurs de Miséricorde (440, rue Dorchester Est), 58 madeleines, 12 filles de Ste-Marguerite.

Hospice de la Maternité Catholique et Crèche, 440, rue Dorchester Est, 17 gardes-malades, 25 bonnes d'enfants, 115 enfants.

Hôpital de la Miséricorde (département des Dames pour cas d'obstétrique) : 121, rue St-Hubert.

Succursales.

I. DIOCÈSE D'OTTAWA (Ont.)

OTTAWA : Misericordia Maternity Hospital, 42, rue Cambridge. Fondé en 1879. Supérieure : Sr St-Paul ; 10 religieuses, 2 gardes-malades, 15 madeleines, 12 filles de Ste-Marguerite. Desservi par les RR Pères Dominicains.

II. DIOCÈSE DE NEW-YORK (E.-U.)

NEW-YORK : Misericordia Hospital, 531 East 86th street. Fondé en 1887. Supérieure : Sr St-Dominique ; 20 religieuses, 4 madeleines, 15 filles de Ste-Marguerite, 7 gardes-malades, 100 enfants. Supérieur : Mgr J. Edwards. Desservi par les RR. PP. Dominicains.

2. HARTSDALE : St. Mary of the Angels. Directrice : Sr Ste-Emélie, 9 religieuses, 1 garde-malade, 15 bonnes d'enfants, 77 enfants. Desservi par les PP. Dominicains.

III. DIOCÈSE DE ST-BONIFACE (MAN.)

1. WINNIPEG : Misericordia Hospital, 20, rue Sherbrooke. Fondé en 1898. Supérieure : Sr S. Gabriel-Archange ; 15 religieuses, 15 gardes-malades, 15 filles de Ste-Marguerite, 47 enfants. Desservi par les RR. PP. Oblats.

2. ST-NORBERT : Bethléem. Directrice : Sr St-François d'Assise ; 4 religieuses, 15 madeleines, 6 bonnes d'enfants, 25 enfants. Chapelain : Rév. H.-G. Gandos.

IV. DIOCÈSE DE ST-ALBERT (Alberta).

EDMONTON : Misericordia Hospital. Hôpital général, Crèche et Maternité. Fondé en 1900. Supérieure : Sr Ste-Rose de Lima ; 12 religieuses, 15 gardes-malades, 6 filles de Ste-Marguerite, 8 enfants, 535 malades soignés durant l'année. Desservi par les RR. PP. Oblats.

V. DIOCÈSE DE GREEN-BAY, WISCONSIN (E.-U.)

GREEN BAY : St. Mary's Hospital. Hôpital général, Crèche et Maternité, 403 Webster Avenue. Fondé en 1900. Supérieure : Sr Ste-Lucie ; 13 religieuses, 13 gardes-malades, 5 madeleines, 11 bonnes d'enfants, 50 enfants ; 425 malades soignés durant l'année. Chapelain : Rév. P.-S. Dagnault. Supérieure : Mgr J.-J. Fox, évêque de Green-Bay.

VI. DIOCÈSE DE MONTRÉAL.

SAULT-AU-RÉCOLLET : Maison S. Janvier, fondée en 1903 ; Supérieure : Sr St-Fabien, 10 religieuses, 15 employées, 50 enfants. MM. Geo. Dugas, J.-E. Dugas, anciens curés.

COMMUNAUTÉS DE FEMMES — (*Suite*).

VII. DIOCÈSE DE CHICAGO.

CHICAGO, ILL. : Oak Park Hospital, 525 Wisconsin Ave., Oak Park Hôpital général. Fondé en 1905, ouvert le 1er mars 1907. Supérieure : Sr Marie-Louise ; 13 religieuses, 26 gardes-malades, 2 médecins internes ; 775 malades soignés durant l'année ; 12 employées ; Chapelain : Rév. A. Tardif, C. S. V.

VIII. DIOCÈSE DE MILWAUKEE.

MILWAUKEE, WIS. : Misericordia Hospital, 2224 Chestnut Street. Hôpital de la Maternité, ouvert le 30 juillet 1908. Supérieure : Sr S. Célestin, 9 religieuses, 5 gardes-malades, 3 employées. 138 malades reçus durant l'année. Desservi par les RR. PP. Jésuites.

17.—HOSPICE DES SOEURS DE LA CHARITÉ (SOEURS GRISES)
(A QUÉBEC, maison-mère).

Cette communauté compte 42 établissements en 1909, 843 sœurs de la Charité professes avec 130 novices.

Sup. générale : Révde Mère Ste-Christine ; assistante : Sr Ste-Hélène ; maîtresse des novices : Sr St-Alexis ; dépositaire : Sr St-Théodore ; hospitalière : Sr Ste-Agathe.

Aumônier : M. S. Chénard ; Ass.-Aumônier : M. E. Bernard.

Etablissements, par ordre de fondation.

I. DIOCÈSE DE QUÉBEC.

QUÉBEC : Hospice de la Charité, maison-mère, rue St-Olivier, No. 1 : résidence des sœurs de la Charité, leur noviciat. Voici les œuvres des différents départements de la maison-mère : 1° Vieilles infirmes, 83 ; 2° Académie Mallet (1840) : 108 élèves externes ; 3° Nazareth (1872) : garçons orphelins, 192 ; 4° Youville (1893) : orphelines, 216 ; 5° Salle d'asile (1882) : 130 enfants ; 6° Petit pensionnat St-Louis de Gonzague (1890) : 150 pensionnaires garçons ; 48 demi-pensionnaires garçons ; 7 prêtres malades ; 38 vieillards, 22 séminaristes, 17 employés et serviteurs.

1° QUÉBEC. — CAP-DIAMANT (1853). — Couvent : 2 relig., 1 maîtresse séc. (c'est une école pour langue anglaise), 120 élèves, succursale.

2° LÉVIS (1858). — Couvent et Académie : Sr St-Honoré, sup. ; 23 relig., 473 élèves.

3° DESCHAMBAULT (1861). — Couvent : Sr Ste-Clotilde, sup. ; 9 relig., 95 élèves.

4° ST-CALIXTE DE SOMERSET (1861). — Couvent, Sr St-Aimé de Jésus, sup. ; 11 relig., 280 élèves.

5° STE-ANNE LAPOCATIÈRE (1862). — Couvent et hospice : Sr St-Laurent-Justinien, sup. ; 12 relig., 150 élèves, 12 vieilles infirmes, 4 dames pensionnaires.

6° ST-ANSELME (1862). — Couvent : Sr St-Pierre Claver, sup. ; 8 relig., 123 élèves.

7° ST-NICOLAS (1870). — Couvent : Sr St-Eusèbe, sup. ; 7 relig., 55 élèves.

8° ST-FERDINAND-DE-HALIFAX (1872). — Couvent et hospice : Sr St-Joachim, sup. ; 24 religieuses, 115 élèves, 10 vieilles infirmes, 158 idiots.

9° ST-JOSEPH, BEAUCE (1875). — Couvent et Orphelinat. Orphelinat fondé le 11 octobre 1908 : Sr Ste-Lutgarde, sup. ; 17 relig., 411 élèves, 29 orphelins, 31 orphelines.

COMMUNAUTÉS DE FEMMES — (Suite).

SAINT-SAUVEUR (1907). — Orphelinat : Sr St-Vital, directrice : 18 vieillards, 107 orphelins, 15 religieuses, 17 vieilles femmes.

SAINT-ANDRÉ (1907). — Couvent et Hospice, Supérieure : Sr Ste-Ursule : 12 religieuses, 121 élèves, 4 dames pensionnaires, 5 vieillards.

10° QUÉBEC. — Asile Ste-Brigitte (1876). — Couvent et hospice pour Irlandais : Sr Ste-Eléonore, directrice ; 16 relig., 76 vieillards, 71 orphelins et orphelines.

11° ST-CHARLES, Bellechasse (1878). — Couvent : Sr St-Etienne, sup. ; 8 relig., 129 élèves.

12° QUÉBEC. — N.-D.-DE-LA-GARDE (1878). — Couvent : Sr. M. de la Garde, directrice ; 3 relig., 147 élèves.

13° LÉVIS. — ST-JOSEPH-DE-LA-DÉLIVRANCE (1879). — Sr St-Pierre, sup. ; 56 relig., 5 prêtres, 11 maîtresse laïques, 122 vieillards, 501 orphelins, 1 aumônier, 3 dames pensionnaires, 60 enfants pensionnaires.

14° CAP ROUGE (1881). — Couvent : Sr St-Amable, directrice : 4 religieuses, 92 élèves, 1 maîtresse séculière.

15° ST-ALEXANDRE (1881). — Couvent : Sr Marie de la Visitation, sup. ; 7 relig., 1 maîtresse séc., 120 élèves.

16° ST-THOMAS, Montmagny (1885). — 1° Hospice : Sr Ste-Flavie, sup. ; 13 relig., 42 infirmes, 23 orphelines, 7 dames pensionnaires.

2° Pensionnat Notre-Dame du Bon-Conseil (1907). Directrice : Sr Sr Eleusippe, 6 relig., 35 pensionnaires et 25 quarts et demi pensionnaires.

17° QUÉBEC. — Ecole N.-D. des Victoires (1889). — Couvent : 2 relig., 1 maîtresse séc., 110 élèves.

18° QUÉBEC Ecole du Palais (1889). — Couvent : 5 relig., 219 élèves, 1 maîtresse séculière.

19° QUÉBEC. — Académie St-J.-B. (1892). — Couvent : Sr S. Zénon, directrice : 14 religieuses, 450 élèves, 3 maîtresses séculières.

20° QUÉBEC. — ST-MICHEL ARCHANGE (1893). — Asile d'aliénés : Sr St-Calixte, directrice : 112 religieuses, 4 aumôniers, 4 médecins ; 12 gardiennes, 44 gardiens et portiers, 45 hommes de métiers, 7 hommes de ferme. Internes : hommes, 599 ; femmes, 585. Pensionnaires privés, 20.

21° QUÉBEC. — Ecole N.-D. de Lourdes (1893). — Couvent : 8 relig., 214 élèves.

22° CAP ST-IGNACE (1894). — Couvent : Sr St-Augustin, sup. ; 9 relig., 175 élèves, 1 maîtresse séculière.

23° ST-RAYMOND (1895). — Couvent : Sr St-Isidore, sup. ; 10 relig. ; maîtresses laïques, 401 élèves.

24° QUÉBEC. — Hospice St-Antoine (1897) : Sr Ste-Odile, directrice : 13 relig., 87 infirmes, 28 dames pensionnaires, 5 prêtres malades.

25° QUÉBEC. — Ecole N.-D. des Anges (1897) 8 relig., 217 élèves.

26° ST-ALPHONSE-DE-THETFORD-MINES (1899). — Couvent : Sr St-Thomas, sup. ; 14 relig., 7 maîtresses laïques, 561 élèves.

27° ST-JEAN-DESCHAILLONS (1899). — Couvent : Sr St-Jean de Dieu, sup. ; 9 relig., 192 élèves.

28° ST-VITAL-DE-LAMBTON (1900). — Couvent : Sr St-Claude, sup. ; 9 relig., 185 élèves.

29° QUÉBEC. — Sanatorium "Villa Mastai" (1900) : Sr Marie-Auxiliatrice, directrice ; 13 relig. — Pensionnaires privés, 48.

COMMUNAUTÉS DE FEMMES — (Suite).

30° ST-AURICE DE THETFORD (1910). — Hôpital St-Joseph, 5 religieuses.

II. DIOCÈSE DE RIMOUSKI. — 3 résidences.

1° CACOUNA (1857), (1re fondation en dehors de Québec). — Couvent : Sr St-Léon, sup. ; 7 relig., 95 élèves.

2° CARLETON (1867). — Couvent : Sr St-Ernest, sup. ; 7 relig., 91 élèves.

3° RIMOUSKI (1871). — Hospice externat : Sr Ste-Denyse, sup. ; 29 religieuses, 46 orphelines, 28 vieilles, 155 élèves, 1 aumônier, 1 prêtre malade, 4 dames pensionnaires, 86 enfants à la salle d'asile.

III. DIOCÈSE DE CHICOUTIMI. — 1 résidence.

1° MALBAIE (1876). — Couvent : Sr Ste-Paule, sup. ; 9 relig., 177 élèves.

IV. DIOCÈSE DE CHARLOTTETOWN (I. P.-E.). — 1 résidence.

1° CHARLOTTETOWN (1879). — Hôpital : Sr Ste-Marcelle, sup. ; 21 religieuses, 360 malades reçus en 1908. Au dispensaire, 400 malades ont reçu des remèdes gratuitement. 2 prêtres malades, 15 dames pensionnaires.

2° CHARLOTTETOWN (1910). — Orphelinat St-Vincent de Paul, 4 religieuses, 20 orphelins.

V. DIOCÈSE DE FALL RIVER, E.-U. — 1 résidence.

1° FALL RIVER, Mass. — Orphelinat (1890) : Sr Ste-Mice, sup. ; 20 relig., 10 institutrices, 218 orphelins, 174 orphelines, 1 vieille dame pensionnaire.

VI. DIOCÈSE DE LINCOLN NEBRASKA, E.-U. — 1 résidence.

LINCOLN (1907). — Orphelinat St-Thomas : Sr Ste-Gertrude, sup. ; 8 religieuses, 60 orphelins, 1 aumônier.

VII. DIOCÈSE DE BOSTON.

LOWELL : Orphelinat franco-américain, fondé en 1908. Supérieure : Sr S. Béatrix, 18 religieuses, 98 orphelins.

RÉSUMÉ DES ÉTABLISSEMENTS (37) :

1	Maison-mère à Québec.
3	résidences dans le diocèse de Québec.
3	“ “ Rimouski.
1	“ “ Chicoutimi.
-	“ “ Charlottetown, I. P.-E.
1	“ “ Fall River, E.-U.
1	“ “ Lincoln, E.-U., Nebraska.
1	“ “ Boston.

13 établissements, dont 42 résidences ou succursales, à part la Maison-Mère.

COMMUNAUTÉS DE FEMMES — (*Suite*).

18.—CONGRÉGATION DES SOEURS SERVANTES DU COEUR
IMMACULÉ DE MARIE.

(de l'Asile du BON-PASTEUR DE QUÉBEC).

Fondée à Québec, en 1850, par Mgr P.-F. Turgeon, archevêque de Québec, M. le chevalier Geo. Manly Muir, et Madame Marie Fitzback (veuve F.-X. Roy), en religion Sr Marie du Sacré-Cœur, première supérieure, décédée en 1885.

But: Donner refuge aux filles repentantes et travailler à l'éducation et à l'instruction des enfants.

La Congrégation compte 26 établissements, 352 religieuses, 60 novices, 26 postulantes, 155 pénitentes, 6.060 élèves.

Maison-mère: Asile du Bon-Pasteur à Québec (rue Lachevrotière). Supérieure générale: Rde Mère Marie du Carmel. — Assistante générale: Rde Mère Marie de Saint-Louis. — Maîtresse générale des novices: Rde Mère Marie de St-Eugène. — Dépositaire générale: Rde Mère Marie de Sainte-Clotilde. — Maîtresse générale des pénitentes: Rde Mère Marie de Sainte-Sophie. Maîtresse générale des classes: Rde Mère Marie de Saint-Thomas d'Aquin.

Aumônier de l'Asile du Bon-Pasteur de Québec: M. Ls Garon.

Classes de l'Académie Bon-Pasteur: 21 religieuses, 413 élèves

Académie St-Louis (1892): 12 religieuses, 223 élèves.

Pensionnat St-Jean Berchmans (1901): Rde Sr St-Bonaventure, directrice: 7 relig., 167 élèves.

Succursales.

I. DIOCÈSE DE QUÉBEC. . .

Aumôniers:

I. Hospice St-Charles: M. J.-A. Poulin.

II. Hospice de la Miséricorde: M. S. Lortie

III. Hospice St-Vincent de Paul: M. Eug. Miller

QUÉBEC: I. Hospice St-Charles (1870), ancien Hôpital de Marine, rue Gignac, St-Roch de Québec (maison de réforme et école d'industrie). Rde Sr M. de St-Herménégilde, sup.: 15 relig., 209 enfants.

2. Hospice de la Miséricorde (1874), rue Couillard. Rde Sr Marie de Ste-Antoinette, sup.: 8 relig., moyenne de l'année, 150 patientes. —

3. Hospice St-Vincent de Paul (Crèche) (1901). Ville Montcalm: Rde Sr M. de Ste-Clémence, sup.: 10 religieuses, 100 enfants.

FRASERVILLE (1860): Académie. Rde Sr Ste-Marie, sup.: 12 relig., 347 élèves.

LOTBINIÈRE (1862): Académie. Rde Sr Ste-Mathilde, sup.: 6 relig., 86 élèves.

NOTRE-DAME DES LAURENTIDES (1869): Couvent de N.-D. des Laurentides. Rde Sr St-Émile, sup.: 5 relig., 68 élèves — Aumônier: M. R. Labbé.

ST-SYLVESTRE (1873): Couvent. Rde Sr Marie de Ste-Adélaïde, sup.: 7 relig., 100 élèves.

ST-LAURENT, I. O. (1875): Couvent. Rde Sr Marie de l'Enfant-Jésus, sup.: 7 relig., 91 élèves.

L'ISLET (1878): Académie. Rde Sr Marie des Anges, sup.: 6 relig., 104 élèves.

COMMUNAUTÉS DE FEMMES — (*Suite*).

CHARLESBOURG (1880) : Académie. Rde Sr M. de Ste-Mechtilde, sup. ; 8 relig., 122 élèves. — Chapelain : M. J.-B. Souldard.

ST-GEORGES, Beauce (1888) : Académie. Rde Sr Marie de St-Pierre-Lucine, sup. ; 6 relig., 85 élèves.

STE-FOY (1881) : École modèle. Rde Sr Marie de Bon-Secours, sup. ; 7 relig., 130 élèves.

ST-ISIDORE, Dorchester (1882) : Couvent. Rde Sr Marie de Ste-Lucine, sup. ; 6 relig., 85 élèves.

ST-PIERRE, Montmagny (1889) : Couvent. Rde Sr Marie de la Providence, sup. ; 5 religieuses, 66 élèves.

II. DIOCÈSE DES TROIS-RIVIÈRES.

CHAMPLAIN (1870) : Académie. Rde Sr Marie de St-Basile sup. ; 7 relig., 123 élèves.

III. DIOCÈSE DE RIMOUSKI.

MATANE (1881) : Académie. Rde Sr Marie de St-Ephrem, sup. ; 6 religieuses, 207 élèves.

NOTRE-DAME DE LA GRANDE-RIVIÈRE, (1905) : (Co. Gaspé) , Couvent. Rde Sr M. de St-François-Régis, sup. ; 6 religieuses. 125 élèves.

IV. DIOCÈSE DE CHICOUTIMI.

CHICOUTIMI (1864) : Rde Sr M. de St-Jean-Berchmans, sup. ; 24 religieuses.

École normale (1907) : Sr M. de Ste-Cécile, directrice ; 8 religieuses, 50 Elèves-Institutrices, 75 externes à l'École d'application.

Académie du Cœur Immaculée : 6 religieuses, 60 pensionnaires.

Académie St-Dominique : 4 religieuses, 124 élèves.

École du Sacré-Cœur (1908) : 5 religieuses, 220 externes. — Total des Elèves : 540.

Aumônier : M. N. Dégagné.

Principal de l'École Normale et Chapelain du Couvent : M. J.-E. Duchesne.

V. MAISONS AUX ÉTATS-UNIS.

BIDDEFORD, Maine (1882) : Couvent. Rde Sr M. de St-André, sup. ; 28 religieuses, 35 pensionnaires. — École St-Joseph : 750 élèves. — École du Sacré-Cœur : 115 élèves. — Total : 865.

LAWRENCE, Mass. (1886) : Couvent. Rde Sœur Marie-Angé, sup. ; 19 relig., 1,340 élèves.

VAN-BUREN Maine (1891) : Couvent. Rde Sœur Ste-Julie, sup. ; 16 religieuses, 300 élèves.

19. — SOEURS DE SAINTE-ANNE.

Communauté fondée à Vaudreuil en 1850 par Monseigneur Ignace Bourget et la Révérende mère Marie-Anne (1809-1890).

But : Instruction des jeunes filles.

Maison-mère : à Lachine depuis 1864.

COMMUNAUTÉS DE FEMMES — (*Suite*)

STATISTIQUE GÉNÉRALE :

Sœurs professes.	927
Novices.	59
Postulantes.	56
Élèves.	19,190
Établissements.	63

ADMINISTRATION GÉNÉRALE :

1909. — Lachine : Mont Ste-Anne.

Supérieure générale: Révde Mère M. Anastasie.

Assistantes générales : Révdes Srs M. Mélanie, M. Anatolie, M. Jeanne de Chantal et M. Héliodore.

Maitresse des novices : Sr M. du St-Nom de Jésus.

Econome générale: Sr M. Pacifique.

Maitresse générale des études: Sr M. Irène.

Chapelain: M. N.-Z. Hurteau.

Supérieures provinciales: Mère M. de l'Ange-Gardien, Mère M.-Claire, Mère M. Emilienne, Mère M. des Cinq-Plaies.

I. DIOCÈSE DE MONTRÉAL.

1851. — Ste-Geneviève, Sr M.-Victorine, *sup.*, (R. 12 — E. 141).

1857. — St-Cyprien, Sr M.-Alexandra, *sup.*, (R. 15 — E. 170).

1861. — Lachine, Sr M.-Athanasie, supérieure locale. (R. 106).

1861. — Lachine, Sr M.-Dorothee, *sup.*, (R. 33 — E. 221) M. J. Gran-ger, Chapelain.

Lachine, Académie Savaria, Sr M.-Anne, *sup.*, (R. 12 — E. 527).

1864. — St-Jérôme, Sr M.-Anysie, *sup.*, (R. 29 — E. 474).

1865. — St-Michel, Sr M.-Adrien, *sup.*, (R. 8 — E. 89).

1871. — St-Rémi, Sr M.-Antoinette, *sup.*, (R. 13 — E. 164).

1879. — Acad. Ste-Cunégonde, Sr M.-Céleste, *sup.*, (R. 14 — E. 650).

1883 — Ste-Anne des Plaines, Sr M.-Amable, *sup.*, (R. 8 — E. 102).

1888. — Ste-Cunégonde, Sr M.-Jude, *sup.*, (R. 32 — E. 255).

1896. — Ste-Elisabeth de Mont., Sr M.-Frédéric, *sup.*, (R. 13 — E. 680).

1898. — St-Henri, Sr M.-Louise du S. Cœur, *sup.*, (R. 31 — E. 310).

1898. — Académie St-Henri, Sr M.-Domitille, *sup.*, (R. 24 — E. 1,073).

— Ste-Cunégonde, Mère M.-Claire, *sup. prov.*

1902. — St-Jean de la Croix, Sr M.-Pierre-Damien, *sup.*, (R. 6 — E. 393).

1907. — St-Michel de Montréal, Sr M.-Philippe, *sup.*, (R. 5 — E. 225).

1907. — St-Pierre-aux-Liens, Sr M.-Grégoire de Nazianze, *sup.*, (R. 5 — E. 231).

1908. — St-Enfant-Jésus de Montréal, (Ville St-Louis), Sr M.-Antoinette, *sup.*, (R. 17 — E. 987).

1908. — St-Arsène, Sr M. de l'Assomption, *sup.*, (R. 4 — E. 348)

1909 — St-Georges, Sr M.-Dominica, *sup.*, (R. 3 — E. 302).

COMMUNAUTÉS DE FEMMES — (*Suite*)

II. DIOCÈSE DE VALLEYFIELD.

1850. — Vaudreuil, Sr M.-Anne du S. Cœur, *sup.*, (R. 9 — É. 112).
1856. — Rigaud, Sr M. des Chérubins, *sup.*, (R. 14 — É. 157).
1867. — St-Polycarpe, Sr M.-Médéric, *sup.*, (R. 11 — É. 128).

III. DIOCÈSE DE JOLIETTE.

St-Jacques, Mère M.-Léocadie, *supérieure provinciale*.

1853. — St-Jacques, Sr M. de la Miséricorde, *sup.*, (R. 21 — É. 270).
1855. — St-Ambroise, Sr M. Alphonse de Liguori, *sup.*, (R. 8 — É. 91).
1865. — Rawdon, Sr M.-Valérie, *sup.*, (R. 13 — É. 115).
1866. — St-Gabriel, Sr M.-Adalbert, *sup.*, (R. 13 — É. 230).
1867. — St-Norbert, Sr M.-Amédée, *sup.*, (R. 7 — É. 78).
1874. — St-Cuthbert, Sr M.-Olivier, *sup.*, (R. 9 — É. 94).
1876. — St-Esprit, Sr M.-Élisabeth, *sup.*, (R. 9 — É. 121).
1885. — St-Félix de Valois, Sr M.-Imelda, *sup.*, (R. 13 — É. 146).

Missions aux États-Unis.

IV. DIOCÈSE D'ALBANY.

1896. — Cohoes, Sr M.-Hélène, *sup.*, (R. 18 — É. 608).

V. PRÉFECTURE APOSTOLIQUE D'ALASKA.

1888. — Kosoriffsky, Sr M.-Bernadette, *sup.*, (R. 7 — É. 95).
1886. — Douglas Island, Sr M.-Stanislas Kostka, *sup.*, (R. 6 — É. 38);
115 patients à l'hôpital de Douglas.
1886. — Juneau, Sr M.-Zénon, *sup.*, (R. 7 — É. 46); 131 patients à
l'hôpital de Juneau.
Nulato, Sr Winifrid, *sup.*, (R. 2 — É. 30).

VI. PRÉFECTURE APOSTOLIQUE DU YUKON.

- Dawson (Hôpital), Sr M.-Marcienne, *sup.*, (R. 14 — É. 76); 361 pa-
tients à l'hôpital de Dawson.

VII. DIOCÈSE DE SPRINGFIELD.

1881. — Worcester, Sr M.-Donatien, *sup.*, (R. 9 — É. 365).
1893. — Worcester (du St-N. de Jésus), Sr M.-Joseph de Jésus (R. 13
— É. 506).
1893. — Worcester, St-Joseph, Sr M.-Angèle de Mérici, *sup.*, (R. 8 —
É. 373).
1885. — Webster, Sr M.-Cléophas, *sup.*, (R. 14 — É. 673).
1887. — Holyoke, Sr M.-Clombe, *sup.*, (R. 22 — É. 1,093).
1887. — Ware, Sr M.-Godefroy, *sup.*, (R. 11 — É. 421).
1890. — North Adams, Sr M.-Alexandrina, *sup.*, (R. 13 — É. 854).
1896. — Turner's Falls, Sr M.-Claire de Jésus, *sup.*, (R. 6 — É. 202).
1906. — Worcester (St-Antoine), Sr M.-Flevie, *sup.*, (R. 10 — É. 330).
1908. — Easthampton, Sr M. de la Trinité, *sup.*, (R. 5 — É. 251).

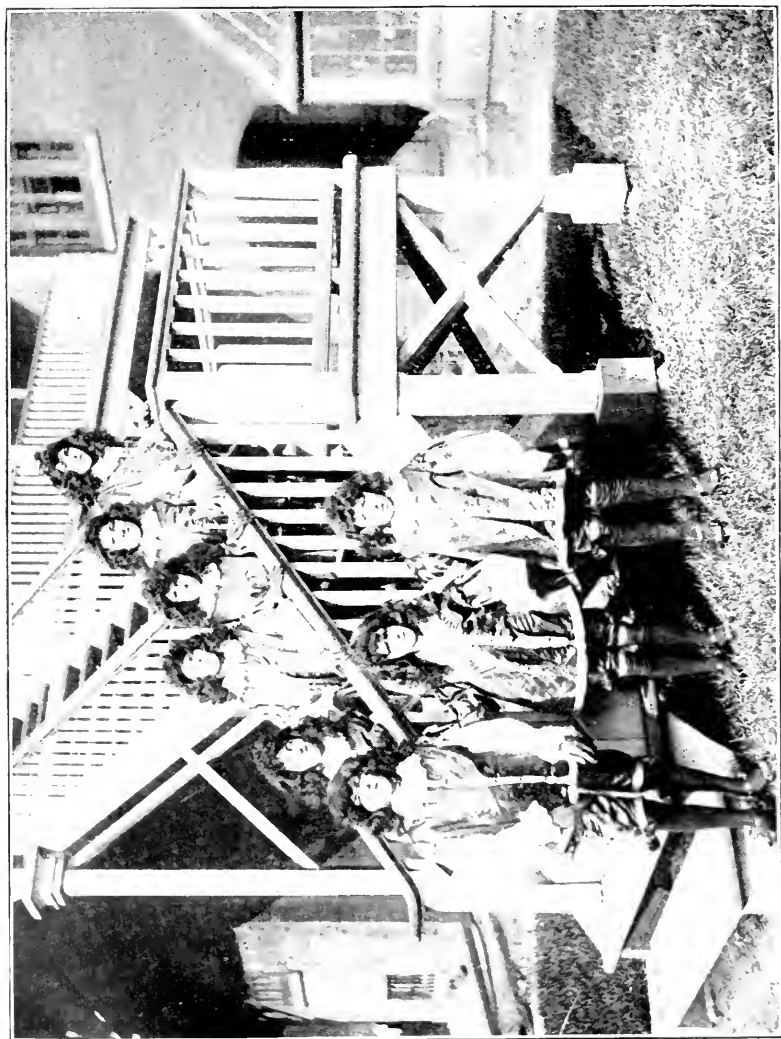

LE CONGRES EUCHARISTIQUE.
Pages fleuristes de la procession.

COMMUNAUTÉS DE FEMMES — (*Suite*).

VIII. DIOCÈSE DE BOSTON.

- Marlboro, Mère M. de l'Ange Gardien, *Supérieure provinciale*.
1883. — Marlboro, Mass., Sr M.-Rose de Viterbe, *sup.*, (R. 34 — E. 446).
1899. — Lynn, Mas., Sr M. du Divin Cœur, *sup.*, (R. 10 — E. 641).

IX. DIOCÈSE DE PROVIDENCE.

1892. — Central Falls, Sr M.-Aimée de la Croix, *sup.*, (R. 20 — E. 940).
1893. — Manville, Sr M.-Albéric, *sup.*, (R. 11 — E. 687).
1908. — Central Falls (60 rue Centre), Sr M.-Cézarine, *sup.*, (R. 6 — E. 303).

X. DIOCÈSE DE VICTORIA.

- Victoria, Mère M. des Cinq-Plaies, *supérieure provinciale*.
1858. — Victoria, Sr M.-Marguerite du S. Cœur, *sup.*, (R. 27 — E. 325).
1874. — Victoria (Hôpital), Sr M.-Brigitte, *sup.*, (R. 17 — 1,280 pa
tients).
1863. — Cowichan, Sr M.-Zénobie, *sup.*, (R. 5 — E. 43).
1888. — Vancouver City, Sr M. Ida de Jésus, *sup.*, (R. 14 — E. 390).
1891. — Kuper Island, Sr M.-Evariste, *sup.*, (R. 4 — E. 40).
1909. — Ladysmith, Sr M. du Perpétuel Secours, *sup.*, (R. 3 — E. 59).

XI. DIOCÈSE DE VANCOUVER (C. A.).

1865. — New-Westminster, Sr M.-Valentine, *sup.*, (R. 6 — E. 162).
1868. — Ste-Marie Matsqui, Sr M.-Benoit, *sup.*, (R. 7 — E. 76).
1880. — Kamloops, Sr M. de l'Enfant-Jésus, *sup.*, (R. 4 — E. 85).
1892. — Kamloops, École industrielle, Sr M.-Bruno, *sup.*, (R. 3 — E.
63).

20. — SŒURS DE LA CONGREGATION DE SAINT-JOSEPH.

A TORONTO (*Maison-mère*).

Congrégation fondée à Le Puy (France), le 15 octobre 1650.

But : Éducation et instruction primaire et supérieure des jeunes filles et les œuvres de miséricorde.

La maison-mère de Toronto, fondée par Mgr de Charbonnel, en 1851.

DIOCÈSE DE TORONTO.

TORONTO : 1. Maison-mère, Noviciat et Académie. Révde Mère M. Irène, supérieure, 113 religieuses, 300 élèves. 2. Couvent et Académie Ste-Marie (rue Bathurst) : Révde Mère M. Borromeo, supérieure; 17 religieuses, 60 élèves. Les Sœurs de St-Joseph, enseignent dans douze écoles séparées de Toronto : Ste-Marie, St-Paul, St-Patrick, St-Basile, St-Pierre, St-François, Ste-Anne, St-Joseph, St-Charles, Sacré-Cœur et St-Joseph's High School. 3. Maison de la Providence (rue Power), Asile pour les infirmes et les vieillards. Révde Mère Gertrude,

COMMUNAUTÉS DE FEMMES — (Suite)

supérieure, 41 religieuses, 530 internes. 4. Hôpital St-Michel, Révde Mère Victoria, supérieure, 16 religieuses. Malades admis durant l'année à l'hôpital St-Michel, 3,006. 5. Orphelinat du Sacré-Cœur, Sunnyside (pour garçons et filles), Révde Mère de l'Assomption, supérieure, 22 religieuses, 202 internes. 6. Institut St-Nicolas (pour jeunes garçons), Révde Mère M. of Dolors, 6 religieuses, 49 internes. St. Vincent's Home (enfants), 4 religieuses, 116 internes.

3,374 enfants dans les écoles séparées de Toronto.

ST. CATHARINES, Ont. : Couvent St-Joseph, Révde Mère Alberta, supérieure ; 22 religieuses. Académie : 145 élèves ; 5 écoles séparées : Ste-Catherine, Ste-Marie, Merritton, Port Dalhousie et St-Nicolas, 639 élèves.

THOROLD : Couvent St-Joseph et école séparée, Révde Mère M. of the Sacred Heart, supérieure ; 5 religieuses, 127 élèves.

BARRIE : Couvent St-Joseph et école séparée, Révde Mère F. Clare, supérieure ; 6 religieuses, 194 élèves.

ORILLA : Couvent St-Joseph et école séparée, Révde Mère Eucharía, supérieure ; 7 religieuses, 206 élèves.

LAFONTAINE : Couvent St-Joseph et école séparée, Révde Mère Othilia, supérieure ; 4 religieuses, 156 élèves.

OSHAWA : Couvent St-Joseph et école séparée, Révde Mère Benedicta, supérieure ; 5 religieuses, 58 élèves.

21. — SOEURS DE SAINT-JOSEPH.

A Hamilton (maison-mère).

Cette communauté fut établie à Hamilton en 1851.

Supérieure : Très Révde Mère Antoinette, 158 relig. professes, 20 novices, 5 postulantes, 125 orphelines. Ces religieuses dirigent dans Hamilton 7 écoles séparées : Sacred Heart's (169 élèves), St-Mary's (360 élèves), St-Patrick's (200 élèves), St-Lawrence (389 élèves), St-Thomas (138 élèves), Holy Angel's (200 élèves) et St-Joseph's (70 élèves). Hôpital (20 religieuses).

École Ste-Anne, 175 élèves.

SUCCURSALES DANS LE DIOCÈSE.

PARIS (1858) : Couvent, 3 relig., 120 élèves.

BRANTFORD (1859) : Couvent, écoles, institution pour les sourds-muets et les aveugles, visites des pauvres et des malades. 7 relig., 400 élèves.

GUELPH (1861) : Maison de la Providence et hôpital. 19 relig.

ARTHUR (1870) : Couvent et école, 150 élèves, 4 religieuses.

DUNDAS (1879) : Maison de la Providence. 27 religieuses.

MT-Forest (1908) : Couvent et école, 100 élèves, 3 religieuses.

COMMUNAUTÉS DE FEMMES — (*Suite*).

22. — SOEURS DE L'ASSOMPTION DE LA SAINTE-VIERGE

(A NICOLET, maison-mère).

Congrégation fondée à Saint-Grégoire (comté de Nicolet), en 1853, par M. l'abbé Harper, curé du lieu, et M. l'abbé J.-C. Marquis, vicaire de cette paroisse. La Congrégation compte 40 établissements, 414 religieuses, 42 novices, 35 postulantes.

But: Instruction des jeunes personnes pour former les institutrices.

Maison-mère : à Nicolet (depuis 1872). Ecole normale, depuis 1908.

ADMINISTRATION : Supérieure-Générale : Rév. Sr Ste-Monique. —
 ière Assistante : Rév. Sr du Sacré-Cœur ; 2de Assistante : Rév. Sr
 Ste-Joséphine ; 3ème Assistante : Rév. Sr Ste-Marie ; 4ème Assistante
 et Secrétaire : Rév. Sr du St-Sacrement ; Dépositaire : Rév. Sr St-
 Jean de la Croix. — Maîtresse des novices : Rév. Sr Ste-Pudentienne. —
 Maîtresse générale des études : Rév. Sr Ste-Agnès. — Directrice du
 pensionnat : Révde Sr St-Vincent de Paul. 433 élèves. Directrice de
 l'École-Normale : Sr Ste-Lucie, 78 élèves.

I. ÉTABLISSEMENTS DANS LE DIOCÈSE DE NICOLET (Q.)

1. SAINT-GRÉGOIRE : Révde Sr Ste-Julienne, *sup.*, 8 relig., 144 élèves.
2. LA BAIE DU FÉVRIER : Révde Sr St-Alexandre, *sup.*, 7 relig., 101
élèves.
3. GENTILLY : Révde Sr St-Siméon, *sub.*, 7 relig., 202 élèves.
4. SAINT-CÉLESTIN : Révde Sr St-Louis, *sup.*, 6 relig., 43 élèves.
5. SAINTE-MONIQUE : Révde Sr St-Rémi, *sup.*, 6 relig., 63 élèves.
6. YAMASKA : Révde Sr M. des Martyrs, *sup.*, 8 relig., 137 élèves.
7. ST-GUILLEAUME D'UPTON : Révde Sr M. des Neiges, *sup.*, 10 relig.,
288 élèves.
8. WARWICK : Révde Sr M. de l'Eucharistie, *sup.*, 6 relig., 71 élèves.
9. STE-GERTRUDE : Révde Sr Ste-Dorothée, *sup.*, 5 relig., 56 élèves.
10. STANFOLD : Révde Sr Ste-Julie, *sup.*, 10 relig., 252 élèves.
11. ST-THOMAS DE PIERREVILLE : Révde Sr M.-Anne de Jésus, *sup.*, 7
relig., 198 élèves.
12. L'AVENIR : Révde Sr St-Henri, *sup.*, 7 relig., 112 élèves.
13. STE-ANGÈLE DE LAVAL : Révde Sr Ste-Christine, *sup.*, 7 relig., 55
élèves.
14. ST-PIERRE-LES-BECQUETS : Révde Sr M. du Calvaire, *sup.*, 6 relig.,
67 élèves.
15. ST-GERMAIN-DE-GRANTHAM : R. Sr M. des Séraphins, *sup.*, 10
relig., 265 élèves.
16. ST-LÉONARD : R. Sr St-Euphémus, *sup.*, 8 relig., 182 élèves.
17. KINGSEY : R. Sr St-Philippe Beniti, *sup.*, 6 relig., 91 élèves.
18. ST-CYRILLE : R. Sr St-Ignace, *sup.*, 5 relig., 244 élèves.
19. BÉCANCOURT : R. Sr M. du Carmel, *sup.*, 5 relig., 51 élèves.
20. STE-ANNE DU SAULT : R. Sr M. des Anges, *sup.*, 5 relig., 127
élèves.

COMMUNAUTÉS DE FEMMES — (Suite).

II. DIOCÈSE DES TROIS-RIVIÈRES (Q.).

1. ST-PAULIN : Révde Sr Ste-Hortense, *sup.*, 7 relig., 237 élèves.
2. LOUISEVILLE : Révde Sr Ste-Henriette, *sup.*, 12 relig., 247 élèves.
3. ST-MAURICE : Révde Sr M. de la Garde, *sup.*, 8 relig., 174 élèves.
4. ST-BARNABÉ : Révde Sr Ste-Véronique, *sup.*, 8 relig., 133 élèves.

III. DIOCÈSE DE SHERBROOKE (Q.)

1. WOTTON : Révde Sr Ste-Anastasia, *sup.*, 6 relig., 50 élèves.
2. ST-VENANT DE HEREFORD : Révde Sr Ste-Amable, *sup.*, 7 relig., 105 élèves.
3. ST-CAMILLE : Révde Sr St-Élie, *sup.*, 4 relig., 76 élèves.
4. ST-GEORGES : Révde Sr Ste-Clotilde, *sup.*, 4 relig., 111 élèves.

VICARIAT APOSTOLIQUE DE TÉMISCAMINGUE.

1. ST-BRUNO DE GUIGUES : R. Sr St-Jude, *sup.*, 7 relig., 202 élèves.
2. LA TUQUE : R. Sr St-Athanase, *sup.*, 6 relig., 200 élèves.

IV. ÉTATS-UNIS.

1. SOUTHRIDGE, Mass : Révde Sr M. de l'Espérance, *sup.*, 15 relig., 768 élèves.
2. SPENCER, Mass. : Révde Sr Ste-Justine, *sup.*, 9 relig., 430 élèves.
3. MERIDEN, Conn. : Révde Sr Ste-Briquette, *sup.*, 7 relig., 316 élèves.
4. INDIAN ORCHARD, Mass. : Révde Sr St-Cyrille, *sup.*, 7 relig., 305 élèves.
5. BROCKTON, Mass. : Révde Sr St-Élphège, *sup.*, 8 relig., 350 élèves.
6. GREENVILLE, N.-H. : Révde Sr Saint-Patrick, *sup.*, 6 relig., 231 élèves.
7. LACONIA, N.-H. : R. Sr St-Urbain, *sup.*, 10 relig., 425 élèves.
8. LOWELL, Mass. : R. Sr St-Anselme, *sup.*, 13 relig., 613 élèves.
9. BARTON, Vt : R. Sr St-Benjamin, *sup.*, 4 relig., 105 élèves.
10. GLENS-FALLS, N.-Y. : R. Sr Ste-Mathilde, *sup.*, 6 relig., 263 élèves.
11. SACRÉ-CŒUR DE SOUTHRIDGE, Mass. : R. Sr M. du Rosaire, *sup.*, 9 relig., 325 élèves.

V. DIOCÈSE DE SAINT-ALBERT, ALTA

1. ONION LAKE : Révde Sr St-Jean-Baptiste, *sup.*, 10 relig., 79 élèves.
2. HOBÉMA : Révde Sr St-Laurent, *sup.*, 10 relig., 260 élèves.
3. ST-PAUL DES MÉTIS : Révde Sr M. de la Croix, *sup.*, 5 relig., 91 élèves.

VI. DIOCÈSE DE SAINT-ALBERT.

1. BATTLEFORD : Révde Sr M.-Ange, *sup.*, 5 relig., 85 élèves.
2. DELMAS : Révde Sr St-Stanislas, *sup.*, 9 relig., 88 élèves.
3. WETASKIWIN : R. Sr St-Lucien, *sup.*, 4 relig., 50 élèves.

VII. VICARIAT APOSTOLIQUE DE TÉMISCAMINGUE.

1. HAILEBURY : Révde Sr Ste-Félicité, *sup.*, 6 relig., 280 élèves, 2 novices, 3 postulantes.

COMMUNAUTÉS DE FEMMES — (Suite).

23. — INSTITUT DES PETITES FILLES DE SAINT-JOSEPH.

Cette communauté a été fondée en 1857, le 26 avril, fête du Patronage de St-Joseph, par Monsieur Antoine Mercier, prêtre de Saint-Sulpice. Monsieur Mercier avait obtenu pour cette fondation la bénédiction du premier Pasteur du diocèse Monseigneur Bourget.

Le but de cette institution est le service spirituel et temporel du Clergé, par le ministère de la prière, et en accomplissant divers travaux manuels, comme la confection des habits ecclésiastiques, ornements, blanchissage, confection et l'entretien du linge destiné au service des autels des diverses églises, etc.

Les missionnaires dénués de ressources, les séminaristes pauvres sont l'objet spécial des attentions de la communauté.

Les règlements de cet Institut ont été approuvés canoniquement par Monseigneur Bruchési, archevêque de Montréal, le 20 septembre 1897.

Siège de la communauté : rue N.-D. de Lourdes, paroisse St-Jacques, Montréal.

La communauté compte actuellement 70 professes, 6 novices, 3 postulantes.

Supérieur ecclésiastique : M. S. Charrier, P.S.S., curé de St-Jacques ; aumônier : M. T. Costes, P.S.S., assistant à St-Jacques.

Supérieure : Révde Sr Marie-Louise.

Succursale à Oka, Lac des Deux-Montagnes.

24. — SCEURS DE LA PRESENTATION DE LA B. V. MARIE

(A SAINT-HYACINTHE — maison-provinciale).

Cette congrégation a été fondée par la vénérable M. Marie Rivier, le 21 novembre 1796. La maison-mère est à Bourg-Saint-Andéol (diocèse de Viviers, France). T. Révde M. Marie-Sainte-Honorine, supérieure générale.

But : Instruction des jeunes filles.

Maison provinciale en Canada établie à Ste-Marie de Monnoir le 19 oct. 1853 et transférée à St-Hyacinthe, le 28 août 1858.

Supérieure provinciale : Révde Mère Marie St-David ; Assistante provinciale : Sœur M. du St-Rédempteur ; Maitresse des novices : Sœur M. Ste-Amicie ; Econome : Sœur M. Xavérine, 98 religieuses professes.

La communauté compte 46 établissements, 616 religieuses, 122 novices, 36 postulantes, 13,833 élèves.

I. DIOCÈSE DE SAINT-HYACINTHE.

Pensionnat de St-Hyacinthe, Sr Marie de l'Annonciation, *dir.*, (R. 31 — E. 186).

Acad. Lorette, St-Hyacinthe, Sr M. Ste-Eugénie, *dir.*, (R. 18 — E. 212).

Acad. Prince, St-Hyacinthe, Sr M. St-Edouard, *dir.*, (R. 10 — E. 445).

Ste-Marie de Monnoir, Sr M. du Rosaire, *dir.*, (R. 16 — E. 200).

St-Hugues, Sr M. de la Nativité, *dir.*, (R. 15 — E. 285).

St-Aimé, Sr M. St-Zéphirin, *dir.*, (R. 16 — E. 291).

St-Césaire, Sr M. de la Résurrection, *dir.*, (R. 18 — E. 208).

St-Georges d'Henryville, Sr M. Ste-Catherine, *dir.*, (R. 10 — E. 100).

COMMUNAUTÉS DE FEMMES — (*Suite*).

- Acton-Vale, Sr M. des Sept-Douleurs, *dir.*, (R. 15 — E. 202).
 St-Alexandre d'Iberville, Sr M. St-Julien, *dir.*, (R. 10 — E. 104).
 Farnham, Sr M. St-Alphonse, *dir.*, (R. 25 — E. 580).
 Upton, Sr M. du Cœur de Jésus, *dir.*, (R. 25 — E. 136).
 Granby, Sr M. des SS. Anges, *dir.*, (R. 17 — E. 378).
 Roxton Falls, Sr M. St-Olivier, *dir.*, (R. 14 — E. 165).
 St-Ours, Sr M. St-Pie, *dir.*, (R. 11 — E. 173).
 St-Pie de Bagot, Sr M. des Séraphins, *dir.*, (R. 11 — E. 141).
 St-Jean-Bte de Rouville, Sr M. St-Amédée, *dir.*, (R. 6 — E. 100).
 Frelighsburg, Sr M. Ste-Hedwige, *dir.*, (R. 5 — E. 60).
 Sweetsburg, Sr M. Aimée du Sacré-Cœur, *dir.*, (R. 8 — E. 95).
 St-Charles, Sr M. St-Guillaume, *dir.*, (R. 8 — E. 90).

II. DIOCÈSE DE NICOLET.

- St-David, Sr M. St-Zénon, *dir.*, (R. 11 — E. 193).
 Drummondville, Sr Marie-Caroline, *dir.*, (R. 16 — E. 255).

III. DIOCÈSE DE SHERBROOKE.

- Cooticook, Sr M. de l'Épiphanie, *dir.*, (R. 25 — E. 372).
 Sutton, Sr M. Ste-Adelaïde, *dir.*, (R. 5 — E. 129).
 Stanhope, Sr M. de la Providence, *dir.*, (R. 5 — E. 90).
 Weeslon, Sr M. Ste-Jeanne de Valois, *dir.*, (R. 7 — E. 212).
 Compton, Sr Rose de Marie, *dir.*, (R. 5 — E. 96).

IV. DIOCÈSE DE PRINCE-ALBERT, Sask.

- Duck Lake, École industrielle, Sr M. St-Basile, *dir.*, (R. 13 — E. 106).
 " " École paroissiale, Sr M. de la Trinité, *dir.*, (R. 2 — E. 114).

V. DIOCÈSE DE ST-BONIFACE.

- Kenora (Ont.), Sr Marie de Lorette, *dir.*, (R. 6 — E. 144).

VI. AUX ÉTATS-UNIS.

- Island Pond (Vermont), Sr M. Ste-Jeanne Chantal, *dir.*, (R. 8 — E. 214).
 Manchester (N.-H.), Sr M. St-Léopold, *dir.*, (R. 13 — E. 795).
 Berlin Falls (N.-H.), Sr M. St-Stanislas, *dir.*, (R. 21 — E. 1183).
 Concord (N.-H.), Sr M. St-Léonide, *dir.*, (R. 5 — E. 215).
 Dover, (N.-H.), Sr M. St-Sébastien, *dir.*, (R. 6 — E. 270).
 Holyoke (Mass.), Paroisse : N.-D. du P.-S. : Sr M. St-Jean Berchmans, *dir.*, (R. 15 — E. 500).
 " " Paroisse de l'Imm. Conc. : Sr M. St-Pierre Claver, *dir.*, (R. 11 — E. 703).
 Three Rivers (Mass.), Sr M. Ste-Gertrude, *dir.*, (R. 8 — E. 249).
 Gardner, (Mass.), Sr M. St-Jérôme, *dir.*, (R. 12 — E. 610).
 Woonsocket, (R.-I.), Paroisse Ste-Aune, Sr M. St-Aimé, *dir.*, (R. 14 — E. 800).
 Paroisse St-Louis de Gonzague, Sr M. St-Prosper, *dir.*, (R. 6 — E. 339).
 Arctic Centre, (R.-I.), Sr M. Ste-Marguerite, *dir.*, (R. 12 — E. 753).
 Phenix, (R. I.), Sr M. St-Bernardin, *dir.*, (R. 6 — E. 230).
 Westbrook, (Maine), Sr M. St-Timothée, *dir.*, (R. 9 — E. 314).
 Augusta (Maine), Sr M. St-Romuald, *dir.*, (R. 9 — E. 473).
 Biddeford, (Maine), Sr Anne-Marie, *dir.*, (R. 13 — E. 785).

COMMUNAUTÉS DE FEMMES — (*Suite*).

25. — RELIGIEUSES DE JESUS-MARIE.

(A SILLERY, près de Québec).

Congrégation fondée en 1818, par l'abbé André Coindre, missionnaire du diocèse de Lyon. Maison-mère, à Rome (Italie).

Supérieure-générale: T. R. Mère Ste-Claire.

Les six premières fondatrices de la maison du Canada arrivèrent à Québec le 21 décembre 1855. Elle fut établie à St-Joseph de Lévis, par les soins du curé, M. l'abbé J.-H. Routhier, et de la fabrique de cette paroisse. En 1873 le noviciat fut transféré à St-Colomb de Sillery, où il se trouve actuellement.

Statistique : 309 religieuses professes en Amérique, 12 établissements, 5,371 élèves.

Administration provinciale: à Sillery (près de Québec).

Supérieure provinciale: Révde Mère Ste-Croix. — Assistante prov., Révde Mère St-Bernardin de Sienna. — Dépositaire: Révde M. Saint-Louis. — Aumônier: Rév. J.-A. Gagnon. 180 pensionnaires, 59 professes, 16 novices et 18 postulantes.

École de Sillery (1910), 4 religieuses, 212 enfants.

I. MAISONS DU DIOCÈSE DE QUÉBEC (Q.)

SAINT-JOSEPH DE LÉVIS (1855): Couvent: R. Mère St-Romuald, sup., 57 religieuses, 430 élèves, pensionnaires et externes.

SAINT-GERVAIS (1860): Couvent: R. M. Ste-Hedwige, sup., 13 religieuses, 111 élèves, pensionnaires et externes.

ST-MICHEL, comté de Bellechasse (1865): Couvent: R. M. Marie de Loyola, sup., 11 relig., 103 élèves, pensionnaires et externes.

SAINT-FRANÇOIS DE LA BEAUCE: Fondé le 24 août 1897. R. Mère St-Maxime, sup., 14 religieuses, 146 élèves, pensionnaires et externes.

II. DIOCÈSE DE RIMOUSKI (Q.)

TROIS-PISTOLES: Fondé en 1863. Pensionnat et externat: R. M. St-Norbert, sup., 11 religieuses, 175 élèves.

III. MAISONS AUX ÉTATS-UNIS.

FALL-RIVER, Mass. (1871). Pensionnat: R. M. St-Paul, sup., 51 religieuses, 95 élèves.

Collège de Notre-Dame: 20 religieuses, 6 sous-maitresses et 1.222 élèves.

MANCHESTER, N.-H. (1881): R. M. St-Honoré, sup., 15 religieuses, 450 élèves.

WOONSOCKET, R. I. (1884): R. M. St-Pierre Claver, sup., 34 religieuses, 7 sous-maitresses, 40 pensionnaires, 928 élèves externes.

École de Ste-Famille (1902), 3 religieuses, 4 sous-maitresses, 210 élèves.

PROVIDENCE, R. I. (1887): R. M. St-Luc, sup., 12 religieuses, 350 élèves.

École de N.-D. de Lourdes: 4 religieuses, 342 élèves.

NEW YORK (1902): Pension des Dames: R. M. Ste-Euphémie, sup., 19 religieuses, 120 Dames pensionnaires.

LORETTO SCHOOL (1904): 4 religieuses, 5 sous-maitresses, 478 élèves externes.

KINGSRIDGE, N.-Y.: R. M. St-Winifrid, sup.: 9 religieuses, 151 élèves.

Pension des Dames: 10.

COMMUNAUTÉS DE FEMMES — (Suite).

26. — RELIGIEUSES URSULINES.

(A CHATHAM, diocèse de London, Ont.)

Cette communauté a été fondée à Chatham (Ont.), en 1866, par la Révde Mère Marie-Xavier, venue du monastère de Faouët (diocèse de Vannes, France).

But : l'enseignement. — La communauté compte actuellement 71 religieuses professes, un Collège, une Académie, un Externat et 5 écoles paroissiales. Mère Marie Ste-Claire, supérieure.

27. — SŒURS DE CHARITÉ DE LA PROVIDENCE.

(Maison-mère : A KINGSTON, Ont.)

Communauté fondée en 1860, par les soins de Mgr E.-J. Horan, 4^e évêque de Kingston. Hospice pour les pauvres, les malades et les infirmes des deux sexes : orphelinat. 174 religieuses à Kingston. Supérieure générale : Révde Mère M.-Gabriel.

SUCCURSALES DANS LE DIOCÈSE DE KINGSTON.

BROCKVILLE, Hôpital St-Vincent de Paul : Sr M. Clément, sup., 107 patients, 40 religieuses.

PERTH, Couvent St-Jean : 9 religieuses qui ont charge de l'école sécrée, 240 élèves. Sup., Sr M. Magdalene.

BELLEVILLE, Couvent St-Michel : 8 religieuses. Ecole séparée, 330 élèves. Sup. : Sr Marie Vincent.

TRENTON, Couvent St-Pierre : 7 religieuses. Ecole séparée, 200 élèves. Sup. : Sr Marie du Rosaire.

CHESTERVILLE (*St. Mary's*) : Sr St-M. John, sup., 5 relig., 125 élèves.

Trois maisons du même genre sont établies à Holyoke, dans le diocèse de Springfield (Mass.), E.-U.

PRESCOTT, Couvent, Sœurs en charge des écoles. Sr M.-Dolorosa, supérieure. 7 religieuses dans la mission.

St-Francis General Hospital, Smith's Falls, Ont., 12 religieuses, 30 patients : Sr M.-François Régis, sup.

Providence General Hospital, Daysland, Alta. Sr M. Angel Guardian, sup., 4 religieuses.

ARNPRIOR : Sacred Heart Convent : 8 religieuses, 410 élèves, 7 écoles, Sr M.-Philip, sup.

KINGSTON, 1910 : St. Mary's of the Lake : Noviciat et Orphelinat — 85 orphelins, 22 novices, 14 postulantes. — Sr. M. Raphaël, sup. : Sr du Sacré-Cœur, Maitresse des novices.

COMMUNAUTÉS DE FEMMES -- (Suite).

28. — SŒURS ADORATRICES DU PRÉCIEUX SANG.

(A SAINT-HYACINTHE).

Communauté fondée à St-Hyacinthe, en 1861, par Mgr Joseph La-Rocque, et la Révde Mère Catherine-Aurélie du Précieux-Sang (Aurélié Caouette), décédée le 6 juillet 1905.

But : Vie contemplative.

Supérieure: Révde Mère M. du St-Ésprit; Assistante: Révde Mère Marie de l'Assomption; Maîtresse des novices: Révde Mère Marie Ste-Jeanne de Chantal. Dépositaire: Révde Sr Thérèse de Jésus; Conseillères: Révdes Mères François-Xavier, Aimée de Marie, Jean Berchmans; 28 sœurs professes de chœur, 13 sœurs professes converses, 7 tourières, 4 novices, 7 postulantes.

Chapelain : Monsignor Em. Guilbert.

I. DIOCÈSE DE TORONTO (O.)

TORONTO: (107, rue Saint-Joseph). Fondé en 1869. Supérieure: M. Marie Thérèse. Assistante: Sr M. Immaculée. Maîtresse des novices: Sr M. de la Croix. Dépositaire: Sr Ste-Agnès; 25 sœurs professes de chœur, 6 sœurs professes converses, 13 tourières, 3 novices, et 4 postulantes. Chapelain: Rév. Père McBrady, C. S. B.

II. DIOCÈSE DE MONTRÉAL.

NOTRE-DAME-DE-GRACE, (près Montréal): Fondée en 1874.

Supérieure: Révde Mère Ste-Cécile; Assistante: Sr Hélène de Jésus. Maîtresse des Novices: Sr M. de la Rédemption. Dépositaire: Sr St-Jean l'Évangéliste; 27 sœurs professes de chœur, 9 sœurs professes converses, 5 tourières, 1 novice; Chapelain: R. P. Rondot, O. P.

III. DIOCÈSE D'OTTAWA (Ont.)

OTTAWA (1887) Supérieure: Révde Mère St-François de Sales. Assistante: Sr Aurélie de Jésus. Maîtresse des novices: Sr du Divin Cœur de Jésus. Dépositaire: Sr Marie de la Trinité; 23 sœurs professes de chœur, 4 converses, 4 tourières, 3 postulantes. Chapelain: M. l'abbé Desjardins.

IV. DIOCÈSE DE TROIS-RIVIÈRES.

TROIS-RIVIÈRES (1889): Révde Mère Séraphine de Jésus, sup.; Assistante: Sr St-Michel-Archange; Sr Marie de Gethsémani, dépositaire; 19 professes de chœur, 11 professes converses, 7 tourières, 2 novices. Chapelain: M. l'abbé E. Lamothe.

COMMUNAUTÉS DE FEMMES — (Suite).

V. DIOCÈSE DE BROOKLYN (É.-U.)

BROOKLYN (1890) : Révde Mère Catherine de Ricci, *sup.*, Assistante : Sr Maria Concepta ; Maîtresse des novices : Sr Rose de Marie ; Dépositaire : Sr Mary Immaculate ; 16 professes de cœur, 8 converses, 5 tourières, 2 postulantes. Chapelain : Vincentian Fathers.

VI. DIOCÈSE D'OREGON-CITY (É.-U.)

PORTLAND (1892) : Supérieure : Révde Mère Cath. de Jésus ; Maîtresse du Noviciat : Sr Imelda, s.s. ; Assistante : Sr M. Saint-Louis ; Dépositaire : Sr St-Paul de la Croix ; 12 professes de cœur, 1 conv., 6 tourières, 2 postulantes. Chapelain : M. A. Brosseau.

VII. DIOCÈSE DE SHERBROOKE.

SHERBROOKE (1895) : Sup. : Révde Mère Ste-Ursule ; assistante : Sr M.-Hélène de la Croix ; maîtresse des novices : Sr M. de la Providence ; dép. : Sr St-François-Xavier ; 11 prof. de cœur, 4 prof. converses, 7 tourières, 2 post., 4 novices. Chap. : M. P.-J.-A. Lefebvre.

VIII. DIOCÈSE DE NICOLET.

NICOLET (1896) : Supérieure : Révde Mère Marie des Cinq-Plaies ; Assistante : Sr St-Stanislas ; Maîtresse des novices : Sr Agnès de Jésus ; Dépositaire : Sr Marie Immaculée ; 18 professes de cœur, 4 converses, 7 tourières, 6 novices, 3 postulantes. Chapelain : M. C.-E. Brunault.

IX. DIOCÈSE DE MANCHESTER (É.-U.)

MANCHESTER (1898) : Supérieure : Révde Mère St-François d'Assise ; assistante : Sr St-Jean Berchmans ; maîtresse des novices : Sr Catherine de Sienna ; Dép. : Sr Mary-Gerarda ; 14 professes de cœur, 3 prof. converses, 4 tourières, 2 novices, 6 postulantes. Chapelain : R. P. T. O'Leary.

X. DIOCÈSE DE SANTIAGO.

HAVANA, Supérieure : Révde Mère Thérèse de Jésus ; assistante : Sr Thérèse de Marie ; maîtresse des novices : Sr Hyacinthe du Carmel ; Dépositaire : Sr Maria del Carmen ; 12 professes de cœur, 2 prof. tourières, 2 professes converses, 1 novice, 5 postulantes. Chapelain : R. Padre Sainz.

XI. DIOCÈSE DE QUÉBEC.

LÉVIS : Fondé en 1906. Supérieure : Révde Mère Véronique de la Passion. Assistante : Sr Marie-Raphaël. Maîtresse des novices : Sr Marg. Marie. Dépositaire : Sr M.-Réparatrice. Prof. choristes 6, prof. conv. 1, prof. tourières 2, novices 2, postulantes, 3. Chapelain : M. T. Blais.

XII. DIOCÈSE DE JOLIETTE.

JOLIETTE : Fondé en 1907. Supérieure : Révde Mère St-Jean de la Croix ; Assistante, Dépositaire : Sr de l'Immaculée Conception ; Maîtresse des novices : Sr Ste-Couronne de Jésus. Chapelain : M. l'abbé Roy, 6 professes de cœur, 2 tourières, 3 novices, 2 postulantes.

COMMUNAUTÉS DE FEMMES — (116).

29. — SOEURS DE LA CHARITE (SAINT-JEAN, N.-B.)

Couvent de Saint-Vincent (maison-mère), fondé en 1854.

SAINT-JEAN, N.-B. — 1. Maison-mère. Couvent, écoles, orphelinat et ouvroir. Supérieure: Révde Mère Marie-Thomas; 82 orphelins. — 2. Ecoles St-Vincent: Sr M.-Francesca, dir.; 340 élèves. — 3. Ecole St-Joseph: Sr Marie-Alphonse, dir.; 346 élèves. — 4. Ecole St-Thomas: Sr M.-Germaine, dir.; 110 élèves.

Autres établissements dans le diocèse:

PORTLAND (1857): Révde Sr Marie-Philomène, sup.; 450 élèves.

CARLETON (1868): Révde Sr Marie-Jean, sup.; 100 élèves.

FREDERICTON (1858): Révde Sr M.-Geneviève, sup.; 150 élèves.

MEMRAMCOOK (1873): Révde Sr M.-Irène, sup.; 100 élèves.

BOUCTOUCHE (1881): Révde Sr M.-Julienne, sup.; 280 élèves.

SILVER-FALLS (1881): 1. Ecole industrielle: Révde Sr M.-Patrice, sup.; 102 orphelins. — 2. Asile *Mater Misericordiac*, pour les vieillards: Révde Sr M.-Béatrice, sup.; 83 vieillards.

SHÉDIAC: Ecole Sainte-Anne: Révde Sr M.-Joséphine, sup.; 150 élèves.

MONCTON (1886): Révde Sr M. Loretto, sup.; 600 élèves.

PRINCE ALBERT, Saskatchewan, (1906): Révde Sr M.-Adèle, sup.; 75 orphelins.

30. — INSTITUT DE NOTRE-DAME DE CHARITÉ DU REFUGE.

Fondé en 1641 à Caen (France), par le vén. Père Jean Eudes, miss. *But*: Offrir un refuge aux pénitentes qui désirent se convertir.

Les 11 monastères suivants sont indépendants les uns des autres.

OTTAWA: Monastère de Notre-Dame de Charité du Refuge, 411, rue St-André. Fondé le 3 avril 1866, par la Très Honorée Mère Marie de Saint-Jérôme Tourneau, du Monastère de Rennes, (France).

Prieure: Très Honorée Mère Marie Eudes du Sacré-Cœur de Marie. Johnston. Assistante: H. Sr Marie de St-Joseph Raiche. Maîtresse des novices: Sr Marie de St-Bruno Châtelain. Maîtresse de la classe des Madeleines: Sr Marie de St-Jean-Baptiste. Maîtresse de la classe du Sacré-Cœur: Sr Marie du Sacré-Cœur. Maîtresse de la classe de N.-D. des Victoires: Sr M. de St-Anselme. Maîtresse de la classe de St-Joseph: Sr Marie de Ste-Madeleine.

Personnel: 30 professes choristes, 5 novices, 15 professes converses, 9 tourières oblates, 1 novice. Le refuge renferme 30 Madeleines, 40 enfants à la classe du Sacré-Cœur et 50 à la classe de N.-D. des Victoires. Total: 60 religieuses, 26 demoiselles pensionnaires.

II. DIOCÈSE DE TORONTO (O.)

TORONTO (Park Dale): Monastère fondé le 15 octobre 1875, par la T. H. M. Marie de St-Jérôme Tourneau. Prieure: T. H. Mère Marie St-Patrick Egan.

III. DIOCÈSE DE VANCOUVER (C.-A.).

VANCOUVER, C. A.: Monastère fondé à New-Westminster, le 8 décembre 1800, par le monastère d'Ottawa et transféré à Vancouver en 1900. Prieure: Très Honorée Mère Marie de St-Norbert, Tierney. Assistante: Sr Marie de St-Gabriel Lavelle. Personnel: 20 religieuses et 60 pénitentes et préservées.

COMMUNAUTÉS DE FEMMES — (suite)

IV. DIOCÈSE DE LITTLE ROCK, Arkansas, E.-U.

HOT SPRINGS, Monastère fondé le 14 septembre 1908. Prieure : T. H. Mère Marie de St. Bernard Kehoe. Assistante : Sr Marie du St-Sacrement, Jean. Personnel : 12 religieuses et 30 préservées.

V. DIOCÈSE DE DALLAS, TEXAS, E.-U.

Monastère fondé le 1er janvier, 1909. Prieure : T. H. Mère Marie de St. Benedic, Russel. Assistante : Sr Marie de Ste-Véronique, Porcheron.

31. — FILLES DU CŒUR IMMACULÉ DE MARIE.

Diocèse du Sault Sainte-Marie.

WICKWEMIKONG (B. P. Manitowaning). Fondé en 1862. Supérieure ; Madame E. Miller, 20 relig., 20 élèves de jour et 67 à l'école industrielle.

32. — SŒURS DE SAINT-JOSEPH.

(à London, Ont.)

Mont St-Joseph: Révde Mère Angela, supérieure. Maison-mère, noviciat, orphelinat. 50 religieuses, 90 orphelins.

Maison de la Providence: Révde Mère Xavier, supérieure; 15 religieuses, 110 vieillards, hommes et femmes.

Hôpital St-Joseph: (Training school for nurses). Révde Mère Aloysia, supérieure; 15 religieuses, 40 gardes-malades.

Écoles dans la ville: St-Pierre, Ste-Marie, Saints Anges, St-Joseph, St-Nicolas, St-Martin et St-Jean; 16 religieuses, 700 élèves.

GODERICH: Révde Mère Herman, supérieure; 4 religieuses, 125 élèves.

ST-THOMAS: Révde Mère Ignatia, sup.; 7 religieuses, 450 élèves.

INGERSOLL: Révde Mère Emérentia, supérieure; 4 religieuses, 100 élèves.

BELLE RIVER: Révde Mère Rose, supérieure; 6 religieuses, 300 élèves.

WALKERVILLE: Révde Mère Vincent, supérieure; 7 religieuses, 360 élèves.

CHATHAM: Hôpital St-Joseph (Training School for nurses): Révde Mère Célestine, supérieure; 60 religieuses, 30 gardes-malades.

33. — SŒURS DES ÉCOLES DE NOTRE-DAME.

Cette congrégation, fondée en 1598, par saint Pierre Fourrier, fut abolie par la Révolution française; elle fut rétablie en 1833 par Mgr Wittman, évêque de Ratisbonne, et le P. Séb. Job, chapelain de la cour impériale d'Autriche. La maison mère de cette communauté est à Milwaukee (E.-U.).

Le premier établissement de cette congrégation en Canada date d'octobre 1871, et fut placé à Ste-Agathe (Cté de Waterloo, diocèse d'Hamilton, Ont.). Orphelinat et école: Vén. M. M.-Nivarda, sup.; 20 religieuses, 54 orphelins, 76 élèves.

Succursales dans le diocèse d'Hamilton.

1. — BERLIN: École Ste-Marie: Vén. M. Caña, dir.; 24 relig., 11 postulantes, 573 élèves.

COMMUNAUTÉS DE FEMMES — (Suite).

2. — FORMOSA : Ecole : Vén. Sr Berthilla, dir. : 7 relig., 179 élèves.
3. — DEEMERTON : Ecole : Vén. Sr M.-Lorenzo, dir. : 4 relig., 53 élèves.
4. — MILDMAY : Ecole : Vén. Sr M.-Petra, dir. : 6 relig., 124 élèves.
5. — NEW-GERMANY : Ecole : Vén. Sr M.-Evangelista, dir. : 7 relig., 150 élèves.
6. — WALKERTON : Ecole : Vén. Sr M.-Dympna, dir. : 8 relig., 181 élèves.
7. — WATERLOO : Ecole : Vén. Sr M.-Johanna, dir. : 5 relig., 170 élèves.

34. — RELIGIEUSES HOSPITALIÈRES DE LA MISERICORDE DE JÉSUS.

L'Hôtel-Dieu du Sacré-Cœur de Jésus a été fondé, à St-Sauveur de Québec, le 7 septembre 1873, par Mgr Taschereau.

La Révde Mère M.-Louise-Josephite Rousseau, de St-Zéphirin, en fut la première supérieure.

But : Soins des enfants-trouvés, des épileptiques, des infirmes et des malades.

Administration de la communauté : Révde Mère M.-Joséphine Fortin de St-Louis, supérieure ; Révde Mère Albérine Couture de Ste-Anne, assistante ; Révde Mère Joséphine-Clara Filteau, maîtresse des novices ; Révde Mère Léda Marceau, de Ste-Cécile, première hospitalière ; Révde Mère Caroline Talbot, de Ste-Gertrude, dépositaire. Conseillères : RR. Mères Rose-Délina Côté de Marie-des-Anges ; Aurélie Roy de Marie de l'Eucharistie. Total : 53 professes de chœur, 2 novices et 13 postulantes ; 23 professes converses.

Malades, 186 ; épileptiques, 73 ; enfants-trouvés, 32 ; pensionnaires, 31 ; Filles agrégées, 15.

35. — CARMELITES.

(A MONTRÉAL, premier Carmel).

Le Carmel, réformé par Sainte-Thérèse, date du 24 août 1562.

But : Vie contemplative, stricte clôture.

Le premier Carmel en Canada, a été fondé à Montréal, par la Révde Mère Séraphine du divin Cœur de Jésus, venue de Reims (France), avec cinq compagnes, y compris une sœur tourière.

Arrivée à Québec le 6 mai 1875, jour de l'Ascension ; installation au monastère provisoire à Hochelaga le 6 juin 1875 ; entrée des premières postulantes, le 7 novembre 1875. Prise de possession du monastère régulier, rue Notre-Dame (Hochelaga), le 2 mai 1879. Translation du monastère à la paroisse St-Denis le 15 octobre 1896. — Mort de la Révde mère Séraphine du divin Cœur de Jésus le 9 janvier 1888.

Prieure : Révde Mère Thérèse de Jésus.

Sous-prieure : Révde Sr Gertrude du Cœur de Jésus.

1^{ère} Dépositaire : Révde Mère St-Antoine de Padoue.

2^{ème} Dépositaire : Révde Sr Gertrude du Cœur de Jésus.

3^{ème} Dépositaire : Révde Mère Raphaël de la Providence.

Il y a eu 32 professes depuis la fondation ; 4 fondatrices françaises et 12 jeunes professes canadiennes sont décédées.

PERSONNEL DE LA COMMUNAUTÉ.

18 professes, 2 novices, 2 postulantes, 4 tourières professes, 1 novice.

COMMUNAUTÉS DE FEMMES — (Suite)

36. — SŒURS DE ST-JOSEPH DE ST-HYACINTHE.

(Maison-mère, à St-HYACINTHE.)

Communauté fondée à St-Hyacinthe, le 12 sept. 1877 par Mgr L.-Z. Moreau, incorporée civilement le 30 juin 1881; instituée canoniquement le 19 mars 1882.

But: Instruction et éducation chrétienne de l'enfance; visite et soin des malades. (Les Sœurs de St-Joseph ne tiennent pas de pensionnats pour les jeunes personnes).

Supérieure: Révde Mère St-Ignace de Loyola. Assistante: Révde Sr St-Louis de Gonzague; Maîtresse des novices: Révde Sr St-François d'Assise. Dépositaire: Révde Sr St-Louis de Gonzague. Professes, 166; novices, 23; postulantes, 11.

Maison-Mère à St-Hyacinthe. — Juvénat: Révde Sr Ste-Eulalie, *direct.*: 8 relig., 70 élèves; Maîtresse des études au Noviciat: Révde Sr St-Judes.

I. ÉCOLES DANS LE DIOCÈSE DE ST-HYACINTHE (Q.)

NOTRE-DAME DU ROSAIRE (St-Hyacinthe): Révde Sr St-Alphonse *directrice*: 4 relig., 50 élèves.

Ecole Raymond: Sr du St-Nom de Marie, *direct.*, 4 relig., 132 élèves.

ST-ANTOINE: École modèle, Révde Sr Marie de la Providence, *dir.*: 6 relig., 150 élèves.

ST-DOMINIQUE: École modèle, Révde Sr St-Paul, *dir.*: 4 relig., 110 élèves.

BEDFORD: École modèle, Révde Sr des Sts-Anges, *direct.*: 7 relig., 180 élèves.

ST-ROCH DE RICHELIEU: École modèle, Révde Sr St-Bernard, *directrice*: 5 relig., 162 élèves.

ST-JACQUES DE CLARENCEVILLE: École élémentaire, Révde Sr Ste Philomène, *direct.*: 5 relig., 80 élèves.

STE-VICTOIRE DE RICHELIEU: Révde Sr Ste-Hélène, *dir.*, 5 relig., 118 élèves.

ST-ROBERT DE RICHELIEU: Révde Sr du St-Cœur de Marie: 6 relig., 168 élèves.

STE-PUDENTIENNE: Révde Sr Marie de l'Enfant Jésus, *direct.*, 4 relig., 130 élèves.

STE-MADELEINE LE ST-HYACINTHE: Révde Sr St-Paul de la Croix, *direct.*, 4 relig., 140 élèves.

LA PROVIDENCE: Révde Sr St-Maxime, *direct.*: 4 relig., 160 élèves.

ST-JOSEPH DE SOREL: Révde Sr Ste-Croix de Jésus, *direct.*: 9 relig., 315 élèves.

ST-LIBOIRE DE BAGOT: Révde Sr St-Alexis, *direct.*: 6 relig., 160 élèves.

WEST SUFFORD: Révde Sr St-Luc, *direct.*: 4 relig., 84 élèves.

N-D. DE RICHELIEU: Révde Sr St-François-Xavier, *direct.*, 4 relig., 88 élèves.

STE ROSALIE: Révde Sr Ste-Gratude, *direct.*: 4 relig., 124 élèves.

PRÉCIEUX SANG: Révde Sr St-Thomas d'Aquin, *direct.*: 4 relig., 170 élèves.

N. DAME DE LORETTE, Manitoba: Révde Sr St-Aimé, *direct.*: 6 relig., 86 élèves.

LAC CROCHE, Prince-Albert: Sr St-Hilaire, *direct.*, 7 relig., 45 élèves.

ST-JUDE: Sr Marie-Joseph, *direct.*, 4 relig., 90 élèves.

COMMUNAUTÉS DE FEMMES — (*Suite*)

37. — CONGREGATION DE NOTRE-DAME DU SAINT-ROSAIRE.

(A RIMOUSKI — Maison-Mère.)

Fondée à Rimouski, le 12 septembre 1879 Incorporée civilement le 24 juillet 1880.

But: L'instruction et l'éducation chrétiennes des enfants, particulièrement de ceux des pauvres dans les écoles paroissiales.

La congrégation compte 120 religieuses, 26 novices, 20 postulantes, 23 établissements.

Supérieure générale : Révde Mère Marie de la Victoire ; Assistante générale : Mère Marie de St-Isidore ; Maitresse générale des novices : Mère Marie du St-Ésprit ; Dépositaire générale : Mère Marie de St-Michel ; Maitresse générale des classes : Mère Marie de Ste-Elisabeth.

I. DIOCÈSE DE RIMOUSKI.

MAISON - MÈRE : Sr M. de Ste-Gertrude, direct., 3 religieuses, 115 élèves.

ST-GABRIEL (1880) : Révde Sr M. de St-Jean l'Évan., sup. ; 3 relig., 117 élèves.

ST-GODEFROY (1880) : Révde Sr M. de l'Assomption, sup. ; 2 relig., 58 élèves.

ST-ANACLET (1883) : Révde Sr M. de St-Jérôme, sup. ; 4 relig., 156 élèves.

STE-FLAVIE STATION (1888) : Révde Sr M. de St-Jo-eeph, sup. ; 6 religieuses, 325 élèves. — École No 2 : Sr Marie de St-Augustin, direct., 2 religieuses, 110 élèves.

ASSOMPTION N.-D. (1890) : Révde Sr M. de St-François-Xavier, sup. ; 4 relig., 110 élèves.

ST-PATRICE DE DOUGLASTOWN (1900) : Révde Sr M. du Bon Pasteur, sup. ; 3 relig., 75 élèves. — École No 2 : Révde Sr M. du Calvaire, direct. ; 2 relig., 50 élèves. — École No 3 : Révde Sr M. de Ste-Brigitte, direct. ; 2 relig., 45 élèves.

STE-ANNE DES MONTS (1900) : Révde Sr M. de St-Charles, sup. ; 6 relig., 110 élèves.

ST-BENOIT LAPE D'AMQUI (1902) : Révde Sr M. de St-François d'Assise, sup. ; 4 relig., 142 élèves.

ST-PIERRE DU LAC MATAPÉDIAC (1902) : Révde Sr M. de St-Pierre, sup. ; 4 religieuses, 244 élèves.

STE-ANNE DE RISJIGOUCHE (Mission des Micmaes) (1903) : Révde Sr M. de Ste-Scholastique, sup. ; 4 relig., 125 élèves dont 75 micmaes.

ST-ALEXIS DE MATAPÉDIAC (1903) : Révde Sr Marie de Ste-Thérèse de Jésus, sup. ; 4 relig., 88 élèves.

BARACHOIS (1906) : Sr M. de la Merci, sup. ; 4 relig., 86 élèves.

STE-ANGÈLE DE MERICI (1910) : Révde Sr M. de la Nativité, sup. ; 4 religieuses, 125 élèves.

ST-MATHIAS DE CABANO (1910) : Révde Sr M. de St-Onésime, sup. ; 6 religieuses, 315 élèves.

II. DIOCÈSE DE QUÉBEC.

STE-ANNE DE BEAUPRÉ (1893) : École No 1, Révde Sr Marie-Ange, sup. ; 7 relig., 180 élèves. École No 2, Sr M. du Saint-Rosaire, direct., 2 relig., 115 élèves. École No 3, Sr M. de St-Georges, direct. ; 2 relig., 65 élèves.

COMMUNAUTÉS DE FEMMES — (*Suite*)

III. DIOCÈSE DE CHICOUTIMI.

N.-D. D'HÉBERTVILLE (1894) : Révde Sr Marie de l'Immaculée-Conception, sup. ; 5 relig., 188 élèves.

IV. DIOCÈSE DE PORTLAND (E.-U.)

STE-LUCE DE FRENCHVILLE (1899) : Révde Sr M. de St-Mechtilde, sup. ; 4 relig., 130 élèves.

38. — FILLES DE LA SAGESSE.

Congrégation fondée le 2 février 1703, par le bienheureux Louis-Marie Grignon de Montfort et Melle Louise Trichet (en religion Sr Marie-Louise de Jésus).

But : instruction, et toutes les œuvres de charité.

Maison-mère : à St-Laurent sur Sèvre (Vendée).

Supérieure-générale : Révde Mère Cécile de la Croix.

Cette congrégation compte 4879 religieuses distribuées en plus de 412 maisons, en France, Belgique, Italie, Haïti, Canada, Hollande, Angleterre, Danemark, Afrique-Sud, États-Unis, Colombie (Amérique du Sud).

DIOCÈSE D'OTTAWA.

MONTFORT (comité d'Argenteuil) (1884). Les Sœurs ont le soin des orphelins pour les enfants au-dessous de 12 ans, elles sont chargées, dans l'établissement des Pères de la Compagnie de Marie, du soin de la cuisine, du vestiaire, de la lingerie, de l'infirmerie et de l'instruction des enfants.

Supérieure : Révde Sr Radegonde-Marie, avec 40 religieuses.

ST-JOVITE (1890) : Pensionnat. Supérieure : Sr Victoire de St-Pierre ; 10 religieuses.

CYRVILLE (près d'Ottawa) (1891) : maison d'éducation. Supérieure : Sr Emilien-Marie, avec 10 religieuses.

N.-D. DE LOURDES (près d'Ottawa) : maison provinciale et noviciat. Supérieure provinciale : Révde Sr Marie-Arsène de St-Paul. Maîtresse des novices : Sr Marie de l'Assomption ; Sous-maîtresse : Sr Aimée de St-Alexis ; 38 religieuses, 10 novices, 11 postulantes. Maîtresse des postulantes : Sr Pauline de l'Ange Gardien.

CUMMINGS BRIDGE (Ottawa, Ont.), (1909) : Pensionnat N.-D. de Lourdes. Supérieure : Sr St-Paul Ermite, avec 23 religieuses.

HUBERDEAU (1893) : Supérieure : Sr Thérèse de St-François, avec 28 religieuses.

STE-AGATHE DES MONTS (1894) : pensionnat. Supérieure : Sr Marie Simplicie, avec 12 religieuses.

GRENVILLE (1901) : Maison d'éducation. Supérieure : Sr Florent-Marie, avec 7 religieuses.

CHÉNÉVILLE (1901) : Maison d'éducation. Supérieure : Sr Claire-Marie, avec 8 religieuses.

ALFRED (1902) : Maison d'éducation. Supérieure : Sr Félix du Calvaire, avec 5 religieuses.

PAPINEAUVILLE (1906) : 1^o Maison d'éducation. Supérieure : Sr Louise de Savoie, avec 5 religieuses.

PAPINEAUVILLE (1908) : 2^o Juniorat de la Cie de Marie. Les Sœurs ont le soin du vestiaire, lingerie, cuisine et de l'infirmerie. Supérieure : Sr Augustin des Anges et 13 religieuses.

ST-THOMAS (1907) : Maison d'éducation. Supérieure : Sr Marie de St-Gislain, avec 3 religieuses.

COMMUNAUTÉS DE FEMMES — (Suite)

DIOCÈSE DU SAULT-STE-MARIE (Ont.)

STURGEON FALLS (1904) : Maison d'éducation. Supérieure : Sr St-Théophile, avec 17 religieuses.

BLIND RIVER (1908) : Maison d'éducation. Supérieure : Sr Marie Claire d'Assise et 6 religieuses.

DIOCÈSE DE CHATHAM, N. B.

EDMUNSTON (1905) : Maison d'éducation. Supérieure : Sr Madeleine de la Sagesse, avec 8 religieuses. 4 maisons aux États-Unis.

DIOCÈSE DE ST-ALBERT.

RED DEER (1908) : Maison d'éducation. Supérieure : Sr Marie Agathe et 10 religieuses.

DIOCÈSE DE MONTRÉAL.

Hôpital Ste-Justine : Enfants malades. Sr St-Médard, sup. et 5 sœurs.

Paroisse Ste-Hélène. — Visite des pauvres à domicile. Sr Madeleine de St-Léon, sup. ; 3 sœurs.

39. — SŒURS DE SAINTE-MARTHE.

Communauté fondée à Saint-Hyacinthe, le 15 août 1883, par Monsieur le Chanoine Jean-Rémi Ouellette et instituée canoniquement le 21 novembre 1890.

But : Travaux manuels pour l'entretien du séminaire diocésain.

Supérieure : Révde Mère St-Jean l'Évangéliste.

Assistante : Révde Sr du Saint-Cœur de Marie.

Maitresse des novices : Révde Sr Ste-Hélène.

41 sœurs professes, 10 novices et 3 postulantes.

40. -- FIDÈLES COMPAGNES DE JESUS.

(Maison-mère à PARIS, France).

Congrégation fondée en 1820 par Madame de Bonnault d'Houët.

But : L'éducation chrétienne de la jeunesse.

Supérieure générale : Madame Girod.

Les 8 premières religieuses (anglaises) arrivèrent en Canada, en juin 1883, à la demande de Sa Grandeur Mgr Grandin, évêque de Saint-Albert.

Succursales en Canada.

DIOCÈSE DE SAINT-ALBERT (Alberta).

CALGARY : Maison Provinciale. — Pensionnat et école séparée : Supérieure : Révde Sr Mary Greene, 22 relig., 64 pensionnaires ; 260 élèves.

EDMONTON (West End). Pensionnat et école séparée. — Supérieure : Révde Sr Mary O'Flaherty. 12 religieuses ; 15 pensionnaires ; 200 élèves.

EDMONTON (East End). Pensionnat et école séparée. — Supérieure : Révde Sr Joséphine Renaud. 8 religieuses ; 30 pensionnaires ; 100 élèves.

LETHBRIDGE. — Révde Sr Anna O'Neill ; 14 religieuses ; 14 pensionnaires ; 250 élèves.

COMMUNAUTÉS DE FEMMES — (Suite).

41. — MONASTÈRE DES RELIGIEUSES HOSPITALIÈRES
DE LA MISÉRICORDE DE JÉSUS,

DIOCÈSE DE CHICOUTIMI.

Hôtel-Dieu Saint-Vallier fondé à Chicoutimi le 24 mai 1884, par Mgr Dominique Racine.

But: Soins des vieillards et infirmes des deux sexes; malades passants; soins et éducation des orphelins, avec ouvroir et école ménagère; reçoit des dames pensionnaires.

La Révérende Mère Julie-Émilie Lamarre de St-Gabriel en fut la première supérieure.

Administration de la communauté: Révérende Mère Julie-Émilie Lamarre de St-Gabriel, supérieure; R. M. Marie-Adéline Touchet de Marie des Anges, assistante; R. M. Marie-Adéline Légaré de St-Dominique, maîtresse des novices; R. M. Marie-Émilie-Valérie Pelletier de St-François-Xavier, sœur hospitalière; R. M. Marie-Célanire Taschereau de St-Elzéar, dépositaire et conseillère; R. M. Marie-Christine-Lætitia Légaré de St-Léandre, conseillère. Chapelain: M. Geo. Cimon.

Le personnel actuel est de 244, dont 54 religieuses professes, 7 postulantes, 9 sœurs tourières professes, dont 2 novices; 65 pauvres et 7 malades passants; 100 orphelins, dont 80 à l'école ménagère; 2 prêtres malades; 12 pensionnaires.

42 — SŒURS GRISÈS (Nicolet).

Communauté fondée à Nicolet (Hôtel-Dieu), le 18 août 1886, par 4 religieuses venues de Saint-Hyacinthe, à la prière de Mgr l'évêque de Nicolet.

Avec l'assistance de l'évêque, la faveur du séminaire et les sympathies de la population de Nicolet, les Sœurs ont réussi à construire un spacieux hôpital, sur un terrain acquis du séminaire, dans la plus belle partie de la ville, au milieu de grands arbres qui avoisinent l'évêché. Elles en ont pris possession le 2 octobre 1889.

Très Révérende Sr St-Alphonse de Liguori, sup.-gén.; Révde Sr St-Eusèbe, assistante-générale; Révde Sr Youville, 2^eme assistante; Révde Sr St-Stanislas de K., maîtresse des novices.

Personnel: 343; 61 sœurs professes, non compris celles des Missions; 20 novices; 10 postulantes; pauvres: 107 vieillards, 118 orphelins; 16 pensionnaires, 5 domestiques.

I. DIOCÈSE DE NICOLET.

Hospice N.-D. des Sept-Douleurs, fondé le 1^{er} juillet 1904. 1 chapelain et 5 prêtres retirés.

MÉTairie ST-JOSEPH: Ouverte en 1894, 4 religieuses, 12 pauvres.

ST-CÉLESTIN, P. Q.: Maison fondée en 1898, 5 religieuses, 20 pauvres.

MISSION A L'ÉVÊCHÉ (1906): 7 religieuses.

II. DIOCÈSE DE SAINT-ALBERT (Alta).

BLOOD RESERVE. — Hôpital fondé en 1893, 6 religieuses.

Pensionnat de l'Immaculée Conception fondé en 1898, 7 religieuses.

SACRÉ-CŒUR. — Mission des Piéguans fondée en 1896, 7 religieuses.

COMMUNAUTÉS DE FEMMES — (Suite).

43. — SŒURS DE SAINTE-MARIE.

Congrégation fondée à Namur, Belgique, le 11 novembre 1819, par Dom Jérôme Minsart, Bernardin, chassé de son couvent par la Révolution française. But principal: Enseignement dans les pensionnats et dans les écoles paroissiales. La Révde Mère Marie-Thérèse gouverna l'Institut des Sœurs de Ste-Marie pendant 10 mois, après quoi, la Révde Mère Claire lui succéda et fut par là, co-fondatrice, morte en odeur de sainteté le 13 avril 1871. La maison-mère en Amérique se trouve à Lockport, N. Y., où la Révde Mère Thérèse remplit la charge de mère supérieure.

Maisons en Canada: 4.

1. VANKLEEK HILL, fondée en janvier 1887. Pensionnat et école paroissiale.

3. ST-EUGÈNE, fondée le 11 décembre 1901. École paroissiale.

4. MASSON, P. Q., fondée en septembre 1902.

44. — PETITES SŒURS DES PAUVRES.

Congrégation fondée en 1840 à Saint-Servan (Bretagne), par l'abbé Le Pailleur, approuvée par Pie IX, en 1854. But: le soin des pauvres vieillards avec les seules ressources de la charité. 304 maisons, environ 6,500 sœurs. — Maison-mère à Saint-Pern, diocèse de Rennes (France). Supérieure-générale: Révde Mère Thérèse de la Conception.

Maison de Montréal, rue des Seigneurs, 625. Fondée en 1887; 18 relig., 200 pauvres. Révde Sr Solange-Alexis, supérieure.

La congrégation a été de nouveau et définitivement approuvée par Léon XIII, le 17 juillet 1886.

45. — SŒURS DOMINICAINES SERVANTES DE L'ENFANT-JESUS.

Congrégation fondée au séminaire de Québec en 1887 sous la règle du Tiers-Ordre régulier de la Pénitence de St-Dominique, affiliée au Grand Ordre par diplôme du Maître-Général, le Très Révérendissime Père Joseph-Marie Larroca, en date du 2 octobre 1888, reconnue par Son Éminence le cardinal E.-A. Taschereau, archevêque de Québec.

But: Soins d'intérieur à donner au temporel du séminaire, et travaux particuliers aux femmes.

Prieure: T. R. Mère Jean de Gorcum. Sous-prieure: R. Mère Marie Mannes. Maîtresse des novices: R. Mère Marie de la Charité. 36 religieuses professes, 18 novices professes; 10 novices simples et 4 postulantes.

Une mission a été commencée en 1910, à Makinak (Manitoba) où il y a 5 religieuses sous la direction de la R. Mère Catherine de Ricci.

DIOCÈSE DES TROIS-RIVIÈRES

Filiation indépendante instituée le 30 juin 1902, au séminaire diocésain.

Prieure: T. R. Mère Marie Hyacinthe du Sacré-Cœur. Sous-prieure: R. Mère Marie Rose-de-Lima. Maîtresse des novices: R. Sr Colombe de Rieti 7 religieuses professes, 14 novices professes, 9 novices simples, 10 postulantes.

Une Mission a été commencée (1908), à St-Paul de Grand'Mère, où il y a 4 religieuses sous la direction de Révde Mère Marie-de-la-Croix.

Orphelinat St-Dominique fondé en 1910, aux Trois-Rivières.

COMMUNAUTÉS DE FEMMES — (*Suite*).

46. — RELIGIEUSES AUGUSTINES.

CONGRÉGATION DES HOSPITALIÈRES DE LA MISÉRICORDE DE JÉSUS.

Hôtel-Dieu de Lévis.

Hôtel-Dieu du Cœur agonisant de Jésus, fondé en 1892, par le R. M. Antoine Gauvreau.

But: Soins des malades des deux sexes.

Fondatrices spirituelles: Cinq religieuses de chœur et une converse, venues de l'Hôtel-Dieu du Précieux-Sang, à Québec.

Administration de la Communauté: Révérende Mère Philomène Le Moine de Ste-Thérèse de Jésus, Supérieure; Mère Céline Dionne de Saint-Antoine de Padoue, Assistante; Mère Philomène Verret de Marie de la Providence, Maîtresse des Novices; Mère Clarisse Marcotte de l'Ange-Gardien, Hospitalière; Mère Marie Turgeon de Claire de la Croix, Dépositaire; Mère Léa Lajeunesse de St-Pierre Célestin et Mère Sélima Demers de Marie de l'Eucharistie, Conseillères.

Total du personnel monastique: 28 professes de chœur; 7 professes converses; 6 novices et 3 postulantes de chœur, 1 novice converse.

Personnel de l'Hôpital: 80; 30 chambres pour pensionnaires malades ou autres.

47. — INSTITUT DES PETITES SŒURS FRANCISCAINES
DE MARIE.

Fondé à la Baie St-Paul, P. Q., le 13 novembre 1889, par le Révérend Ambroise Fafard, Ptre, v. r., et incorporé civilement en 1897.

But: Toutes les œuvres de charité envers tous les nécessiteux: pauvres, malades, vieillards, orphelins des deux sexes. Visite et veille des malades à domicile. Instruction de la jeunesse.

Cet Institut compte 8 maisons, comprenant un personnel religieux de 144 professes, 8 novices, 14 postulantes et 8 agrégées. Total, 174

I. DIOCÈSE DE CHICOUTIMI.

BAIE ST-PAUL. — Maison-mère: Supérieure-Générale: Révde Mère Marie-Dominique; assistante-générale: Révde Mère Marie Joseph; Conseillères: Révdes Mères M. - Égide - d'Assise, M. - Colette, M. - de la Purification. Secrétaire-Générale: Révde Mère M. du Sacré-Cœur. 69 professes, 8 novices, 14 postulantes. Aumônier: M. P. Bouchard, ptre; M. J.-L. Lauriot, ptre, retiré.

Cet établissement comprend: 1° 1 hospice; 20 pensionnaires privés, 24 vieillards pauvres des deux sexes, 6 orphelines. 2° Asile pour idiots et épileptiques: 104 adultes et 36 enfants, plus 7 employés. Grand total, 197.

ÉTATS-UNIS.

II. DIOCÈSE DE SPRINGFIELD.

WORCESTER, Mass. (1889): Hospice pour les vieillards des deux sexes. Visite des malades à domicile. Supérieure: Mère M. des Sept-Douleurs. 29 religieuses, 3 agrégées; 152 vieillards des deux sexes.

III. DIOCÈSE DE PORTLAND.

WALLAGRAS, Maine (1898): Pensionnats pour filles et pour garçons. Externat, 186 élèves. Supérieure: Mère M. de l'Assomption; 8 religieuses, 1 agrégée.

COMMUNAUTÉS DE FEMMES — (Suite).

AUBURN, Maine (1904) : Pensionnats pour filles. Externat : 581 élèves. Supérieure : Mère M.-François d'Assise ; 14 religieuses, 2 agrégées.

EAGLE LAKE, Maine (1906) : Hôpital. Visite des malades à domicile. 178 malades traités pendant l'année. Personnel actuel : 20 malades. Supérieure : Mère M.-Zotique ; 8 religieuses ; 1 agrégée.

FORT KENT, Maine (1906) : 1^o Externat ; 280 élèves. Supérieure : Mère M.-Frs.-Xavier. 10 religieuses ; 1 agrégée.

IV. DIOCÈSE DE GREEN-BAY.

MARINETTE, Wisconsin (1901) : Externat. — Visite des malades à domicile. 250 élèves des deux sexes. Supérieure : Mère Marie Ambroise. 9 religieuses.

V. DIOCÈSE DE MARQUETTE.

MENOMINEE, Michigan (1907). Externat : 160 élèves des deux sexes. Supérieure : Mère M.-Anne-de-Jésus ; 6 religieuses.

48. — RELIGIEUSES FRANCISCAINES MISSIONNAIRES DE MARIE.

INSTITUT. — Fondé aux Indes anglaises, vers le milieu du XIX^e siècle, par Madame Hélène de Chappotin, en religion Très Révérée Mère Marie de la Passion.

But: Adoration du Très Saint Sacrement ; œuvres missionnaires ; hôpitaux, dispensaires, orphelinats, crèches, refuges, écoles pauvres, léproseries, pensionnats, préparation aux sacrements, etc.

Statistique générale : 110 maisons établies dans les différentes parties du monde, et près de 4,000 religieuses.

I. MAISONS AU CANADA.

QUÉBEC (1892) : Aumônier : M. L.-H. Pâquet ; Supérieure Provinciale : Révde Mère Marie Agnelle de Jésus. Personnel : 26 religieuses professes, 28 novices, 11 postulantes, 18 agrégées, 15 probantes.

La maison de Québec est le centre de l'œuvre diocésaine de l'Adoration perpétuelle du T. St-Sacrement, pour laquelle a été construit un sanctuaire spécial sous le vocable de St-Antoine de Padoue.

Par le moyen de leurs agrégées elles visitent régulièrement les malades, surtout dans les classes pauvres, et assistent les mourants.

PATRONAGE (1902) : 100 jeunes filles se réunissent au couvent chaque dimanche.

Imprimerie, ateliers de broderie, de peinture, de tapis de Smyrne, de phototypie.

ST-MALO DE QUÉBEC. École Maternelle (1902), fréquentée par 200 enfants. — École Ménagère, dans laquelle les jeunes filles reçoivent une éducation pratique adaptée aux besoins actuels de notre société. — Patronage : 150 jeunes filles.

STE-ANNE DE BEAUPRÉ (1894) : Supérieure : Révde Mère Marie St-Albert. Personnel : 20 religieuses professes, 6 agrégées, 30 probantes.

La maison de Ste-Anne possède un probandat, un atelier d'ornements d'église, reçoit des dames pensionnaires, des retraitantes et pèlerins.

COMMUNAUTÉS DE FEMMES. — (*Suite*).

II. MAISONS AU MANITOBA (ST-BONIFACE).

ST-LAURENT (1897) : Supérieure : Révérende Mère Marie-Anselma. Personnel : 20 religieuses. — Œuvres paroissiales.

PINE CREEK (1898) : Supérieure : Révde Mère Marie du Saint-Sacrement. 1 École industrielle pour les sauvages. Personnel : 8 religieuses.

WINNIPEG (1900) : Supérieure : Révde Mère Marie Dulcissima. — École maternelle. Atelier de broderie. Œuvre des Ruthènes. 10 religieuses.

Nota. — Les Agrégées secondent les Religieuses Franciscaines Missionnaires de Marie, dans leurs œuvres extérieures. Les Probanistes sont des jeunes filles annonçant de grandes dispositions pour la vie religieuse, et élevées dans les différentes maisons de l'Institut.

49. — INSTITUT DES SŒURS DE N.-D. DU PÉRPÉTUEL SECOURS.

Cet institut a été fondé à St-Damien de Buckland en 1892, par le Rév. J.-O. Brousseau, Ptre.

Maison-Mère : à St-Damien de Buckland. Fondatrice et mère Supérieure : Mère St-Bernard.

Supérieure-Générale : Mère St-Isidore. Première assistante : Sr St-Jérôme. Deuxième assistante : Sr Ste-Hélène. Troisième assistante : Sr Ste-Philomène. Quatrième assistante : Sr Ste-Catherine de Sienne.

Maitresse des novices : Sr St-Grégoire. Econome : Sr St-Jean Damascène. Secrétaire : Sr Ste-Hélène ; 102 professes, 10 novices, 10 postulantes. 1^o Orphelinat : 62 enfants. 2^o Hôpital : 30 vieillards. 3^o Écoles : 2,506 élèves.

Etablissements :

DIOCÈSE DE QUÉBEC.

ST-DAMIEN (1892) : Village : Directrice des classes : Sr Ste-Rose de Lima, 3 relig., 140 élèves.

ST-PAUL DE MONTMINY (1895) : Directrice : Sr St-Bonaventure, 3 religieuses, 122 élèves.

SACRÉ-CŒUR DE JÉSUS (1896) : Directrice : Sr St-Pierre, 4 religieuses, 166 élèves.

ST-HENRI DE LÉVIS (1899) : Directrice. Sr Ste-Claire, 5 religieuses, 150 élèves.

ST-AGAPIT (1897) : Directrice : Sr St-Jean Berchmans, 3 religieuses, 90 élèves.

ST-APOLLINAIRE (1897) : Directrice : Sr Ste-Isabelle, 3 religieuses, 150 élèves.

ST-FRÉDÉRIC (1898) : Directrice : Sr M. de la Charité, 2 relig., 85 élèves.

ST-CYRILLE (1899) : Directrice : Sr Ste-M. Madeleine, 3 relig., 110 élèves.

ST-AMTROISE DE LORETTE (1900) : Directrice : Sr St-Jean-Baptiste, 3 religieuses, 60 élèves.

COMMUNAUTÉS DE FEMMES. — (Suite).

ST-FLAVIEN (1902) : Directrice : Sr St-Nazaire, 5 religieuses, 139 élèves.

ST-BASILE DE PORNEUF (1902) : Directrice : Sr M. de la Providence, 4 religieuses, 143 élèves.

CHATEAU RICHER (1903) : Directrice : Sr St-Raphaël, 9 religieuses, 230 élèves.

ST-ODILON DE CRANDOURNE (1903) : Directrice. Sr St-Louis de Gonzague, 3 religieuses, 75 élèves.

ST-JOACHIM (1904) : Directrice : Sr Ste-Aurélié, 2 religieuses, 80 élèves.

CONCESSION BAS DU CHATEAU-RICHER (1904) : Directrice : Sr Ste-Eustille, 2 religieuses, 64 élèves.

STE-JUSTINE DE DORCHESTER (1905) : Directrice : Sr St-Joseph Calasance, 2 religieuses, 95 élèves.

ST-PATRICE DE BEAURIVAGE (1906) : Directrice : Sr St-Edouard, 2 religieuses, 88 élèves.

ST-ALBAN DE PORTNEUF (1906) : Directrice : Sr Ste-Euphémie, 3 religieuses, 136 élèves.

ST-EDMOND DE STONEHAM (1907) : Directrice : Sr St-François de Borgia, 4 religieuses, 65 élèves.

ST-TITE DES CAPS (1907) : Directrice : Sr St-André, 2 religieuses, 92 élèves.

STE-CLAIRE (1907) : Directrice : Sr Ste-Élisabeth, 3 religieuses, 138 élèves.

L'ANGE-GARDIEN (1909) : Directrice : Sr Marie-Joseph, 3 religieuses, 80 élèves.

50. — SŒURS SERVANTES DU SAINT-CŒUR DE MARIE.

Cette congrégation a été fondée à Paris en 1860, rue Lhomond, 41, par le Rév. Père Delaplace, secrétaire général du séminaire du St-Esprit et du St-Cœur de Marie, et par la Révde Mère Marie du St-Sacrement, née Marie-Jeanne Moisan.

L'Institut des Sœurs Servantes du St-Cœur de Marie se compose d'une seule catégorie de membres appliqués indistinctement selon leurs forces, capacités et aptitudes aux différentes œuvres tant en France qu'à l'étranger.

Il a pour but l'instruction et l'éducation chrétienne des enfants, la visite et soin des malades à domicile et dans les hôpitaux.

Les fonctions de gardes-malades proprement dites, exigeant l'absence de la Communauté pendant un temps plus ou moins long n'entrent point dans les fins de la Congrégation.

COMMUNAUTÉS DE FEMMES — *Suite*.

I. MAISON CENTRALE AU CANADA ET AUTRES COMTÉS DE QUÉBEC.

LIMOULOU. — Maison Provinciale, Noviciat central, Académie Saint-Joseph (1899). Résidence de la Supérieure Provinciale : Révde Mère Saint-Paul, 29 religieuses professes, 18 novices, 9 postulantes, 110 pensionnaires des deux sexes ; 18 demi-pensionnaires ; 295 externes filles.

STADACONA : École Ste-Anne (1899). Sup. : Révde Mère St-Jean Berchmans, 4 religieuses, 225 élèves.

ANCIENNE LORETTE : École du St-Cœur de Marie (1904) : Sup. : Révde Mère St-Georges, 4 religieuses, 140 élèves.

II. MAISONS DANS LE COMTÉ DE BEAUCE.

Le pensionnat de la Ste-Famille, St-Ephrem de Tring, a été établi en 1892, par M. L.-M. Morisset, curé de la dite paroisse.

Un Noviciat régional se trouve placé près du Pensionnat. Supérieure : Révde Mère Ste-Candide, 15 professes, 2 novices, 2 postulantes ; 70 pensionnaires, 128 externes des deux sexes.

ST-EPHEM DE TRING. — Couvent de la Ste-Famille (1892). Supérieure : Révde Mère Ste-Candide, 10 religieuses professes, 3 novices, 1 postulante, 4 institutrices, 80 pensionnaires des deux sexes, 120 externes.

ST-VICTOR DE TRING — École élémentaire (1903) : Supérieure : Révde Mère Sainte-Clémence, 2 religieuses, 130 élèves.

ST-BENOIT LAURE : Couvent-École (1905) : Supérieure : Révde Mère Ste-Pauline, 5 religieuses, 25 pensionnaires, 110 externes.

ST-MÉTHODE D'ASTOCK : École modèle (1909). Supérieure : Révde Mère Ste-Euphrasie, 2 religieuses, 100 élèves.

ST-EVARISTE : École modèle (1910). Supérieure : Révde Mère Ste-Suzanne, 2 religieuses, 98 élèves.

III. MAISON DANS LE COMTÉ DE DORCHESTER.

ST-EDOUARD DE FRAMETON : Couvent-École (1903). Supérieure : Révde Mère St-Paul-Marie, 4 religieuses, 30 pensionnaires des deux sexes, 136 externes.

IV. MAISON DANS LE COMTÉ DE MONTMORENCY.

ST-JEAN, ISLE D'ORLÉANS : École modèle (1903). Supérieure : Révde Mère Marie du Calvaire, 3 religieuses, 112 élèves

V. MAISON DU COMTÉ DE KAMOURASKA.

ST-PHILIPPE DE NÉRI : École Modèle (1907) : Supérieure : Révde Mère St-Jean de la Croix, 3 religieuses, 160 élèves.

VI. MAISONS DANS LE COMTÉ DE PORTNEUF.

MANTAUBAN : Couvent de Notre-Dame des Anges (1900). Supérieure : Révde Mère Ste-Honorine, 8 religieuses, 20 pensionnaires des deux sexes, 125 externes.

PENSIONNAT ET EXTERNAT DE NOTRE-DAME-DES-ANGES (1900). Supérieure : Révde Mère Ste-Honorine, 12 relig., 150 élèves, 25 pensionnaires des deux sexes.

LAC-AU-SABLE : École St-Rémi (1901). Supérieure : Révde Mère St-Pierre, 4 religieuses, 11 pensionnaires des deux sexes, 150 externes.

RIVIÈRE-A-PIERRE : Couvent St-Joseph (1902). Supérieure : Révde M. Ste-Lucie, 9 religieuses, 40 pensionnaires des deux sexes, 135 externes.

COMMUNAUTÉS DE FEMMES — *Suite.*

ST-UBALD: Ecole modèle (1903). Supérieure: Révde Mère St-Michaël, 2 religieuses, 96 élèves.

VII. MAISON DANS LE COMTÉ DE MONTMAGNY.

BERTHIER EN BAS: Ecole modèle (1905). Supérieure: Révde Mère Ste-Blandine, 2 religieuses, 110 élèves.

Six établissements aux États-Unis.

51. — CHANOINESSES RÉGULIÈRES DES CINQ PLAIES
DE N.-S.

La Congrégation des Chanoinesses Régulières des Cinq Plaies de N.-S. suit la Règle de St-Augustin et les constitutions des Anciennes Communautés de Chanoinesses Régulières. Le cardinal Caverot, archevêque de Lyon, approuva les Règles de la nouvelle Congrégation, en 1885.

But: Les Chanoinesses des Cinq Plaies ont pour but le soin des malades, des orphelines, et l'instruction des enfants.

La maison-mère était à Lyon, (Croix-Rousse), France; mais par suite de la persécution, elle s'est transportée à Diano Marina, province de Gênes, Italie. La Supérieure générale est la T. R. Mère Marie-Louise de l'Immaculée-Conception.

Maisons: Les Chanoinesses ont des maisons en Canada et en Italie. (Les maisons de France ont été abandonnées à cause de la persécution qui y règne).

CANADA. — I. DIOCÈSE D'OTTAWA (Qué.).

ST-IGNACE DU NOMININGUE (1896): Révde Mère Anne-Marie, sup.; 6 professes chorales, 3 professes converses, 3 novices, 1 postulante. — Ouvroir.

ANNONCIATION (1900): Révde Mère Gertrude, sup.; 6 professes chorales, 2 professes converses. — Ecole paroissiale. 200 élèves des deux sexes.

II. DIOCÈSE DE ST-BONIFACE (Man.).

N.-D. DE LOURDES (1894): Révde Mère Honorine Chanut, sup.; 6 professes chorales, 3 professes converses, 6 novices. — Ecole paroissiale.

ST-LÉON (1897): Révde Mère Augustine Gaillard, sup.; 2 professes chorales, 2 professes converses, 1 postulante. — Ecole paroissiale.

SAINT-ALPHONSE (1899): Révde Mère Anne-Marie Chapelon, sup.; 2 professes chorales, 1 sœur converse. — Ecole paroissiale.

SAINT-CLAUDE (1901): Révde Mère Marie-Adrienne, sup.; 1 sœur converse, 2 novices.

52. — SŒURS DE N.-D. DU BON CONSEIL.

Communauté fondée par S. G. Mgr M.-T. Labrecque, 3^{me} évêque de Chicoutimi, en l'année 1894. But principal: Enseignement dans les écoles paroissiales.

Maison-Mère à Chicoutimi. Supérieure générale: Révde Mère Marie du Bon Conseil; assistante: Révde Sr St-Emmanuel; 63 religieuses, 10 novices, 10 postulantes.

COMMUNAUTÉS DE FEMMES — *Suite.*

I. MISSIONS DANS LE DIOCÈSE DE CHICOUTIMI.

- N.-D. DE BETSIAMITS, Labrador, (1900) : Sup. : Sr St-François-Xavier, 3 religieuses.
 SAINT-JOSEPH D'ALMA, Lac St-Jean (1902) : Sup. : Sr St-Eugène, 4 religieuses.
 ST-GÉDÉON (1903) : Supérieure : Sr Ste-Anne, 4 religieuses.
 ST-CŒUR DE MARIE (1903) : Supérieure : Sr St-François de Sales, 4 religieuses.
 STE-ANNE (Chicoutimi) (1904) : Sup. : Sr St-Alfred de Jésus, 4 religieuses.
 ST-ALEXIS (Co. Saguenay) (1904) : Sup. : Sr Ste-Augustine, 5 religieuses.
 ST-ALPHONSE (Saguenay) (1907) : Sup. : Sr St-Vincent de Paul, 5 religieuses.
 ST-FÉLICIEN (1907) : Sup. : Sr St-Jean-Baptiste, 5 religieuses.
 POINTE BLEUE, Roberval (1910) : 3 religieuses.

II. DIOCÈSE DE QUÉBEC.

- SAINT-JOSEPH DE LÉVIS, Hôpital Guay (1902) : Sup. : Sr St-Cyrille, 8 religieuses.

53. — FILLES DE LA PROVIDENCE DE ST-BRIEUC.

Congrégation fondée à Saint-Brieuc (France), par Jean-Marie de La Mennais, vicaire capitulaire, et Mlle Marie-Anne Cartel, le 25 décembre 1818.

Deux maisons dans le diocèse de Prince-Albert, en 1898.

54. — PETITES SŒURS DE LA STE-FAMILLE.

Communauté fondée à Memramcook, N.-B., le 15 octobre 1874, transférée à Sherbrooke, P. Q., le 5 octobre 1895.

But : Le service matériel des collèges, séminaires, évêchés. La Maison-Mère est à Sherbrooke. Supérieure Générale : Révde Mère Marie-Léonie. Assistante et Économe : Révde Sr M. de l'Assomption. Supérieure locale : Révde Sr St-Sylvère. Maîtresse des novices : Révde Sr Marie du St-Rosaire. Secrétaire Générale : Révde Sr Ste-Gertrude du Sacré Cœur. Cette communauté compte 37 missions, 386 Sœurs professes, 156 novices et 44 postulantes.

I. DIOCÈSE DE SHERBROOKE.

Le noviciat et Maison-mère.	1895
Evêché de Sherbrooke.	1895

II. DIOCÈSE DE ST-JEAN, N.-B.

Collège de Memramcook, N.-B.	1874
--------------------------------------	------

III. DIOCÈSE DE MONTRÉAL.

Collège Notre-Dame, Côte-des-Neiges, P. Q.	1876
Collège de St-Laurent.	1808
Archevêché de Montréal.	1901
Séminaire de Ste-Thérèse de Blainville.	1902

COMMUNAUTÉS DE FEMMES — (Suite).

Révs Pères Oblats, Lachine Locks.	1903
Collège de Montréal.	1906
Révs PP. Oblats, rue Visitation, Montréal, P. Q.	1908
Séminaire de Philosophie de Montréal.	1910

IV. DIOCÈSE DE ST-HYACINTHE.

Collège de St-Césaire.	1878
Collège de Farnham.	1879

V. DIOCÈSE DE QUÉBEC.

Collège de N.-Dame de Lévis.	1896
Collège Ste-Anne de la Pocatière.	1905

VI. DIOCÈSE D'OTTAWA.

Archevêché d'Ottawa, Ont.	1909
Juniorat du S.-C., Ottawa.	1896
Résidence de Son Excellence le Délégué apostolique.	1901
Université d'Ottawa.	1902

VII. DIOCÈSE DE NICOLET.

Séminaire de Nicolet.	1898
-------------------------------	------

VIII. DIOCÈSE DE VALLEYFIELD.

Evêché de Valleyfield.	1900
Séminaire de Valleyfield.	1900
Collège Bourget, Rigaud.	1904

IX. DIOCÈSE DE RIMOUSKI.

Evêché de Rimouski.	1903
Séminaire de Rimouski.	1904

X. DIOCÈSE DE TROIS-RIVIÈRES.

Maison des Pères Oblats, Cap de la Madeleine	1904
--	------

XI. DIOCÈSE DE PEMBROKE.

Evêché de Pembroke.	1904
Révs Pères Oblats, Ville-Marie.	1906

XII. ÉTATS-UNIS. — DIOCÈSE DE PORTLAND.

Collège Van-Buren.	1893
----------------------------	------

XIII. DIOCÈSE DE BOSTON.

Révs Pères Oblats, Lowell, Mass.	1900
Révs Pères Oblats, Tewkesbury Centre.	1904

XIV. DIOCÈSE DE SAN FRANCISCO.

Séminaire de Menlo Park.	1903
----------------------------------	------

XV. DIOCÈSE DE BALTIMORE.

Collège de Brookland, Wash., D.C.	1906
Séminaire de Pleasant Hill, Wash., D. C.	1906

XVI. DIOCÈSE DE MANCHESTER.

Evêché de Manchester, N.-H., U.-S., A.	1908
--	------

XVII. DIOCÈSE DE CHARLOTTETOWN.

Collège St. Dunstan, Charlottetown, I. P. É.	1909
--	------

XVIII. DIOCÈSE DE BUFFALO.

Université de Niagara, N.-Y.	1909
--------------------------------------	------

COMMUNAUTÉS DE FEMMES — *Suite.*

55. — RELIGIEUSES DE NOTRE-DAME DES MISSIONS.

L'Institut des Religieuses de N.-D. des Missions a été fondé à Lyon (France) en 1861, par la Très Rvde Mère Marie du Cœur de Jésus.

Ces religieuses ont pour but principal l'éducation de la jeunesse ; surtout dans les pays infidèles et hérétiques ; elles se chargent en outre d'ouvrirs, d'écoles ménagères, de la visite et du soin des pauvres et des malades.

La congrégation possède des monastères en Nouvelle-Zélande, en Angleterre, en France, au Bengale Oriental, en Suisse, en Australie. En 1898, quelques membres vinrent s'établir à Grande Clairière, diocèse de St-Boniface, Canada ; actuellement leur nombre s'élève à 58, repartî en 11 maisons, savoir :

(1) GRANDE CLAIRIÈRE : Révde Mère de la Ste-Trinité, prieure ; 5 Sœurs, 42 Elèves.

(2) BRANDON : Révde Mère Marie Imelda du St-Sacrement, prieure ; 11 Sœurs, 165 Elèves.

(3) QU'APPELLE : Révde Mère Marie St-Irénée, prieure ; 5 Sœurs, 54 Elèves.

(4) STE-ROSE DU LAC : Noviciat : Révde Mère St-Sindonis, vicairé provincial ; 13 Sœurs, 7 Novices, 3 postulantes, 165 élèves ; M. St-Albert, Prieure.

(5) ST-EUSTACHE : Révde Mère Marie St-Valérie, prieure ; 6 Sœurs, 125 Elèves.

(6) LETELLIER : Révde Mère Marie Raymond, prieure ; 6 Sœurs, 120 élèves.

(7) WOLSELEY : Révde Mère Marie St-Bruno, prieure ; 5 Sœurs, 101 Elèves.

(8) REGINA : Révde Mère Marie St-Andrew, prieure ; 6 Sœurs, 52 Elèves.

(9) ELIE : Révde Mère Marie Madeleine de la Croix, prieure ; 3 Sœurs, 78 Elèves.

(10) ST-JOSEPH : Révde Mère Marie Ste-Eusébie, 3 Sœurs, 40 enfants.

(11) WINNIPEG : Révde Mère Marie St-Gabriel, 4 Sœurs, 115 enfants.

56. — CONGREGATION DES SERVANTES DE JESUS-MARIE.

Fondée en 1895, par le Révd A.-L. Mangin, à Masson, diocèse d'Ottawa.

Transportée à Hull, diocèse d'Ottawa, le 17 juin 1902.

But : Exposition perpétuelle du Très-Saint-Sacrement. — Vie contemplative — clôture.

Administration : Révérende Mère Marie de l'Incarnation, Mère-Servante générale ; Révde Sr Marie de l'Annonciation, Maitresse des novices ; Révde Sr Marie du St-Esprit, Econome ; 32 professes, 23 novices et postulantes.

COMMUNAUTÉS DE FEMMES — *Suite.*

57. — SŒURS DU SACRÉ-CŒUR DE JESUS.

But : Enseignement et œuvres hospitalières.

Maison-Mère à Saint-Jacut, diocèse de Vannes, France.

MAISONS AU CANADA :

1° OTTAWA (1902), au Scolasticat St-Joseph. 12 sœurs. Sup. : Sr M. de Sainte-Angèle.

2° OTTAWA (1909). Noviciat dans la paroisse de la Ste-Famille. 6 sœurs. Sup. : Sr M. des Anges.

3° GRACEFIELD (1906). Ecoles, 3 sœurs. Sup. : Sr M. Aimée du Sacré-Cœur.

4° BOUCHETTE (1910). Ecoles, 3 sœurs. Sup. : Sr M. Béatrix.

VICARIAT APOSTOLIQUE DE TÉMISCAMING.

4° NORTH TÉMISCAMINGUE (1924) : Ecoles des blancs et des sauvages, 6 sœurs. Sup. : Sr Anne-Marie.

58. — CLARISSSES.

Ordre contemplatif, fondé à Assise, en 1212, par Sainte-Claire, avec le concours de St-François.

Le Monastère des *pauvres Clarisses Colettines* de Valleyfield a été fondé en 1902, par Sa Grandeur Mgr Émard. Les Religieuses fondatrices étaient un détachement de celui de Lourdes, en France.

Abbesse : Révde Mère Marie-Joseph de Jésus, 11 religieuses de chœur, 3 novices, 1 postulante. Sœurs Tourières : 4 religieuses professes, 1 novice, 1 postulante.

59. — RELIGIEUSES CISTERCIENNES OU TRAPPISTINES DE NOTRE-DAME DU BON-CONSEIL.

(A St-Romuald, comté de Lévis, Québec).

Cette communauté a été fondée en novembre 1902, par la Révèrende Mère Lutgarde, prieure de Notre-Dame de Bonneval, au diocèse de Rodez, France.

Le but de l'Ordre des Cisterciennes est la prière et la pénitence par le travail manuel. Clôture.

Prieure : Révde Mère Marie-Séraphine ; 10 religieuses de chœur, 15 religieuses converses, 4 novices et 3 postulantes converses, 2 sœurs données (tourières) ; 4 novices et 1 oblate de chœur.

Aumônier : R. P. Gabriel, O. C. R., de Notre-Dame du Lac, Oka.

COMMUNAUTÉS DE FEMMES — *Suite.*

60. — SŒURS DE L'ESPERANCE.

Institut fondé à Bordeaux, le 8 janvier 1820, par M. l'abbé Noailles et approuvé par les Souverains Pontifes.

But: Soins des malades à domicile.

Maison fondée à Montréal, en 1901, par Mgr Paul Bruchési.

Maison fondée à Québec, en 1903, par Mgr L.-N. Bégin.

Noviciat à Montréal.

Montréal: rue Sherbrooke, No 505 Est.

Québec: rue St-Jean, No 469.

61. — LES SŒURS MISSIONNAIRES DE L'IMMACULÉE-CONCEPTION.

Fondée, à Notre-Dame des Neiges, sous le titre d'école apostolique, le 3 juin 1902, par M. l'abbé Bourassa, érigée en communauté religieuse, à Outremont, le 8 août 1905, par Sa Grandeur Mgr Bruchési, archevêque de Montréal.

But: Propagation de la foi parmi les nations infidèles.

Organisation: En pays infidèles: l'exercice de toutes les œuvres de miséricorde spirituelle et corporelle suivant les besoins locaux, mais avant tout, l'enseignement de la doctrine chrétienne.

En pays civilisés: l'établissement d'écoles apostoliques ou maisons de recrutement pour former des sujets non seulement pour la société, mais même pour les autres congrégations de missionnaires: création de procures et de vestiaires où l'on recevra les dons en argent ou en nature, tels que: objets de piété, ornements d'église, vêtements, linge, etc., pour les missions.

La Société devra en plus former des associations en faveur des missions, et propager les revues et toute publication ayant pour but d'aider la propagation de la foi.

Procure, vestiaire, pour les Missions et Noviciat de la communauté, à Outremont, paroisse de Saint-Viateur, Montréal.

Adresse: Révde Mère Marie du Saint-Esprit, sup.; 314, Chemin Sainte-Catherine, Outremont, Près Montréal.

CHINE, Mission de Canton (1909). Révde Mère Marie de L. u. des.

COMMUNAUTÉS DE FEMMES — *Suite.*

62. — FILLES DE JESUS.

(Maison provinciale: Aux Trois-Rivières).

Cette congrégation a été fondée en Bretagne, en 1821.

But: Soulagement des malades pauvres, instruction des enfants et éducation des jeunes filles.

Maison-mère, à Kermaria (diocèse de Vannes, France). T. Révde Mère Marie de Ste-Blandine, sup. générale.

Maison provinciale en Canada, établie au Trois-Rivières, le 25 mars 1903, sous le vocable de N.-D. du T. S. Rosaire.

Supérieure provinciale actuelle: Révde Mère Marie de Sainte-Elisabeth; supérieure locale: Révde Sr Marie de Saint-Georges; maîtresse des novices: Sr Marie du Sauveur; directrice du Jardin de l'Enfance: Révde Sr Marie de St-Stanislas; 175 sœurs de chœur professes, 90 converses, 10 novices et 11 postulantes.

Jardin de l'Enfance, 180 élèves.

I. DIOCÈSE DES TROIS-RIVIÈRES.

CAP DE LA MADELEINE: Ecole élémentaire; couvent et pensionnat.

BATISCAN: Ecole Modèle et école élémentaire.

SAINT-PROSPER: Ecole Modèle et école élémentaire.

SAINT-NARCISSE: Ecole élémentaire et modèle.

SAINT-BONIFACE DE SHAWINIGAN: Ecole élémentaire et modèle.

SACRÉ-CŒUR DE SHAWINIGAN: Ecole Élémentaire et Modèle.

SAINT-DIDACE: Ecole élémentaire et modèle.

SAINTE-FLORE: Ecole élémentaire et modèle.

SAINT-STANISLAS: Pensionnat.

ST-THÉOPHILE DU LAC: Ecole élémentaire.

ST-ALEXIS DES MONTS: Ecole modèle et élémentaire.

ST-ADELPHÉ: Ecole modèle et élémentaire.

ST-JUSTIN: Ecole modèle et élémentaire.

II. DIOCÈSE D'ANTIGONISH.

CHÉTICAMP: Ecole élémentaire et couvent.

SYDNEY: Hôpital et orphelinat.

ARICHAT: Ecole élémentaire et pensionnat.

III. DIOCÈSE DE CHATHAM.

CHATHAM: Soins de l'Évêché.

DALHOUSIE: Ecole élémentaire et pensionnat.

ROGERSVILLE: Couvent et pensionnat.

IV. DIOCÈSE DE SAINT-ALBERT.

CALGARY: Soins de la mission.

EDMONTON: Soins de la mission.

LAC LA BICHE: Ecole.

MORINVILLE: Ecole élémentaire et pensionnat.

PINCHERCREEK: Ecole élémentaire et pensionnat.

COMMUNAUTÉS DE FEMMES — *Suite.*

V. DIOCÈSE DE RIMOUSKI.

NOTRE-DAME DU LAC, Témiscouata : Couvent et pensionnat, école paroissiale.

CAP-CHAT : École modèle et école élémentaire.

STE-ADELAÏDE DE PABOS : École modèle et élémentaire.

SAYABEC : École élémentaire et modèle.

SAINTE-ANNE DE LA POINTE-AU-PÈRE : École-pensionnat.

SAINTE-BLANDINE : École élémentaire.

VI. VICARIAT APOSTOLIQUE DU GOLFE SAINT-LAURENT.

20 Sœurs sont chargées des écoles du vicariat.

POINTE-AUX-ÉSQUIMAUX : École paroissiale, pensionnat, école industrielle.

AUX ÉTATS-UNIS.

LEWISTON, Diocèse d'Helena, Mont. : École et hôpital.

63. — SERVANTES DU TRÈS SAINT-SACREMENT.

But : Rendre à Notre Seigneur réellement présent au milieu des hommes dans la Ste Eucharistie, l'hommage et les honneurs qui lui sont dus, et cela par l'adoration perpétuelle du Très Saint Sacrement exposé jour et nuit sur l'autel. Communauté cloîtrée et contemplative.

Maison originaire d'Angers (France).

Fondée par le Vénérable Père Eymard.

Établie en 1903, à Chicoutimi.

Administration : Maison-mère : Révde Mère Marie-Pauline du Très Saint Sacrement, supérieure ; Révde Mère Marie-Angèle du Saint Sacrement, maîtresse des novices ; Révde Sr M.-Lucie du Saint Sacrement, assistante ; Révde Sr Aimée de Jésus du Saint Sacrement, conseillère dépositaire. 14 professes, 13 novices, 5 postulantes.

La communauté s'occupe des travaux d'ornements d'église.

64. — SŒURS DE SAINT-JOSEPH DE SAINT-VALLIER.

Congrégation fondée en 1683, à St-Vallier (diocèse de Valence, France), par Monseigneur Jean-Baptiste de la Croix, comte de St-Vallier, plus tard évêque de Québec. Ses constitutions sont approuvées par le Saint-Siège.

Le but de l'Institut est l'éducation des jeunes filles, spécialement des pauvres, le soin des hôpitaux, des hospices de vieilles femmes et la direction des orphelinats de filles.

Maison-mère à St-Vallier, France.

Très Révde Mère François d'Assise, supérieure générale.

Ville de Montcalm, Québec (1909). Révde Mère Ste-Claire.

École modèle et élémentaire, pensionnat de jeunes filles.

Ville de Montcalm, académie, école élémentaire française et anglaise.

Noviciat, 9 rue Salaberry, Québec.

SAULT-MONTMORENCY : École modèle et élémentaire.

PORTNEUF : École modèle et élémentaire.

ST-ÉUGÈNE DE L'ISLET : École modèle et élémentaire.

ST-VALLIER, co. de Bellechasse : École élémentaire et modèle.

COMMUNAUTÉS DE FEMMES — *Suite.*

65. — SŒURS DE LA CHARITÉ DE SAINT-LOUIS.

(de VANNES), France.

La Congrégation des Sœurs de la Charité de St-Louis a été fondée à Vannes, en 1803, par Madame Louise Elisabeth de Lamoignon, veuve de Monsieur Edouard-Mathieu Molé de Champlâtreux, président à Mortier au Parlement de Paris, et par Monseigneur Xavier Maynard de Pancemont, premier évêque de Vannes, après la Révolution.

Le but de l'Institut est l'éducation, spécialement l'éducation des enfants pauvres dans les écoles et les orphelinats.

DIOCÈSE DE QUÉBEC.

STE-JEANNE DE NEUVILLE, Pont-Rouge, Maison provinciale, 26 Sœurs, y compris les novices, 12 Juvénistes.

CHARNY ou CHAUDIÈRE CURVE : 7 Sœurs.

ST-SAMUEL : 4 Sœurs.

ST-DÉSIRÉ DU LAC NOIR : 14 Sœurs.

ST-GÉDÉON, Beauce : 14 Sœurs.

ST-MARTIN DE BEAUCE : 5 Sœurs.

ST-PHILÉMON : 6 Sœurs.

NOTRE-DAME DE BUCKLAND : 4 Sœurs.

NOTRE-DAME DU ROSAIRE : 4 Sœurs.

ST-AMBROISE DE LORETTE : 8 Sœurs.

ST-CÔME DE BEAUCE : 8 Sœurs.

ST-RAPHAEL : 4 Sœurs.

ST-LUDGER : 4 Sœurs.

ST-ZACHARIE : 5 Sœurs.

ST-CAJÉTAN D'ARLARGH : 4 Sœurs.

DIOCÈSE DE CHICOUTIMI.

ST-IRÉNÉE : 4 Sœurs.

DIOCÈSE D'OTTAWA.

STE-CÉCILE DE MASHAM : 6 Sœurs.

ÉTATS-UNIS.

NEW-YORK : Diocèse d'Ogdensburg, Plattsburg : 4 Sœurs.

DAKOTA SUD : Diocèse de Sioux City, Turton : 5 Sœurs.

COMMUNAUTÉS DE FEMMES — *Suite.*

66. — SŒURS MISSIONNAIRES DE N.-D. D'AFRIQUE.

(Sœurs Blanches d'Afrique).

La Congrégation des "Sœurs Blanches d'Afrique" a été fondée à Alger, en 1869, par le cardinal Lavigerie. Une famine affreuse et le typhus en 1867, avaient réduit l'Algérie à la plus déplorable misère, et établi l'archevêque d'Alger, père de deux mille orphelins et orphelines indigènes. Ces enfants étaient musulmans. Ce fut pour élever les filles et pour en faire des chrétiennes que Mgr Lavigerie fonda la Congrégation des Sœurs Blanches. Il voulait que celles-ci fussent aussi missionnaires et aidassent les Pères Blancs dans leurs œuvres d'apostolat au milieu des musulmans et des païens de l'Afrique.

Aujourd'hui, la Congrégation compte 19 maisons en Algérie, en Tunisie, au Sahara, 3 au Soudan, 19 aux lacs de l'Afrique Equatoriale, où les Sœurs se dévouent à toutes les œuvres de miséricorde et de charité auprès des infidèles. Catéchismes, orphelinats, écoles et ouvrages, hôpitaux et dispensaires, refuges, visites et soins donnés à domicile, telles sont leurs occupations.

La *Maison-mère* et le *Noviciat* sont à Birmandreis (Alger).

La Supérieure générale est la T. Révde Mère Marie-Salomé.

CANADA : — Le 8 décembre 1903, la Congrégation a ouvert à Québec (No 41, rue des Remparts), un Postulat où les jeunes filles désireuses de se consacrer aux missions d'Afrique, peuvent faire connaissance avec l'Institut et étudier leur vocation.

Supérieure : Révde M. Marie du Crucifix.

En Algérie : 19 maisons ; Au Soudan : 3 maisons ; En Afrique équatoriale : 24 maisons ; En Europe : 3 Postulats et 1 Procure.

67. — SŒURS DE ST-ANTOINE DE PADOUE.

Institut fondé à Chicoutimi, en 1904, par Monsieur l'Abbé Elzéar Délamarre, supérieur du Séminaire de Chicoutimi.

But : Les Sœurs se dévouent à l'œuvre des Séminaires en s'occupant de tout ce qui constitue les ouvrages intérieurs et matériels, confiés aux femmes dans les maisons ordinaires.

Supérieure : Révde Mère Marie de l'Eucharistie.

Personnel : 17 professes, 1 novice et 2 postulantes.

Chaplain : M. Simon Bluteau, professeur du Séminaire.

COMMUNAUTÉS DE FEMMES — *Suite.*

68. — CONGREGATION DES RELIGIEUSES DE ST-FRANÇOIS D'ASSISE.

Congrégation fondée en 1838, à Lyon, par une pieuse ouvrière nommée Anne Rollet. Ses constitutions sont approuvées du St-Siège.

But : Education des jeunes filles ; direction des orphelinats et des écoles maternelles ; soin des malades dans les hôpitaux.

Fondation au Canada en 1904.

Maison-Mère à Lyon (France).

Très Révérende Mère Marie Edwige, Supérieure Générale.

BEAUCEVILLE : Hôpital. Mère Marie-Angéline, Supérieure.

L'ENFANT-JÉSUS DE BEAUCE : Pensionnat de jeunes filles, école modèle, école paroissiale, 150 élèves.

STE-MARTINE DE COURCELLES (Beauce). École élémentaire. 112 élèves.

ST-PAMPHILE (L'Islet). Écoles modèle et élémentaire 120 élèves.

ST-PROSPER (Dorchester). Écoles modèle et élémentaire. 118 élèves.

18 professes, 6 novices, 4 postulantes.

69. — SŒURS DES SS. CŒURS DE JESUS ET DE MARIE.

La Congrégation des Sœurs des Saints Cœurs de Jésus et de Marie a été fondée en 1853.

But : Soins des malades dans les hôpitaux et à domicile, et éducation de la jeunesse.

Maison-mère à Paramé (près St-Malo), diocèse de Rennes (France).

Très Révérende Mère Marie de la Visitation, supérieure générale.

Maison provinciale et Noviciat en Canada, établis à Joliette, le 26 juillet 1905, sous le vocable de Marie Immaculée.

Supérieure provinciale actuelle : Révde Mère St-Magloire ; Maîtresse des novices : Révde Mère St-Louis ; Directrice du Jardin de l'Enfance : Révde Sr Marie du Rosaire ; 12 sœurs professes, 12 novices, 9 postulantes.

Classes de petites filles, 82 élèves.

VILLE DE JOLIETTE.

Séminaire de Joliette : Soin de la maison, 15 religieuses.

Evêché : idem. 5 religieuses.

Noviciat des C. S. V., 3 religieuses.

DIOCÈSE DE JOLIETTE.

L'ILE DUPAS : École publique : 4 religieuses, 120 élèves.

ST-MICHEL DES SAINTS : 4 religieuses, 140 enfants.

ST-DAMIEN DE BRANDON : 4 religieuses, 160 enfants.

SAINTE-JULIENNE : 3 religieuses.

DIOCÈSE DE SAINT-HYACINTHE.

SAINT-DENIS : Collège St-François-Xavier : Soin de la maison, 4 religieuses.

DIOCÈSE D'HALIFAX.

CHURCH POINT : Collège Ste-Anne : Soin de la maison, 10 religieuses.

SÉMINAIRE D'HALIFAX : idem. 6 religieuses.

COMMUNAUTÉS DE FEMMES — *Suite.*

DIOCÈSE DE CHATHAM.

CARAQUET : Collège du Sacré-Cœur : Soins de la maison et école enfantine. 7 religieuses.

ÉTATS-UNIS (Diocèse d'Albany).

COHOES (Ste-Anne) : École paroissiale, 6 religieuses, 160 élèves.

TROY, N. Y. : École paroissiale, 5 religieuses, 140 enfants.

Les différentes missions comptent 110 religieuses, y compris les sœurs de la maison provinciale, ainsi que les postulantes.

70. — RELIGIEUSES RÉDEMPTORISTINES.

Cet Institut fut fondé par St-Alphonse de Liguori, en 1731, à Scala, dans le royaume de Naples.

But : Vie contemplative : prière pour la Sainte Eglise et pour les missions ; stricte clôture.

Ce qui caractérise les religieuses Rédemptoristines, c'est leur esprit d'imitation du divin Rédempteur des hommes. Elles doivent tendre à la perfection en s'adonnant à la pratique des vertus par amour pour Dieu, mais surtout dans le dessein très spécial d'imiter Notre Seigneur Jésus-Christ, modèle achevé de toute vertu et de toute perfection.

Leur costume religieux est la tunique rouge, le scapulaire et le manteau bleu-céleste.

Les Rédemptoristines ont des maisons en Italie, en Espagne, en Angleterre, en Irlande, en France, en Autriche, en Tyrol, en Belgique et en Hollande.

DIOCÈSE DE QUÉBEC.

Les premières Rédemptoristines qui aient foulé le sol américain arrivèrent à Sainte-Anne de Beaupré le 5 août 1905.

Leur communauté se compose présentement de huit religieuses venues du couvent de Marienthal, en Hollande et 2 professes canadiennes, 1 novice et 3 postulantes.

71. — BÉNÉDICTINES DE DULUTH.

Maison fondée à Winnipeg, diocèse de Saint-Boniface, en 1905.

Elles dirigent l'école des Polonais et celle des Allemands.

FORT FRANCIS, Ont. : École paroissiale.

72. — PETITES SERVANTES DE MARIE.

Du Rite Ruthène de Galicie.

Nom de la communauté : Sœurs de la T. S. V. Immaculée.

But : Éducation des enfants, soins des pauvres, des malades.

Maison fondée en 1905, à Winnipeg, diocèse de Saint-Boniface.

COMMUNAUTÉS DE FEMMES — *Suite.*

73. — LES MISSIONNAIRES OBLATÉS DU SACRE-CŒUR ET DE MARIE IMMACULÉE.

Congrégation fondée à St-Boniface. Le Noviciat a été canoniquement érigé par S. G. Mgr Langevin, le 24 mars 1904. La première profession religieuse a eu lieu le 29 septembre 1905.

Bui : Enseignement de la jeunesse, œuvres de missions et de paroisses.

Maison-Mère et Noviciat (Maison-Chapelle, St-Boniface). Révde Mère St-Viateur, Supérieure.

Couvent de St-Charles. — Révde Sr St-Jean-Baptiste, directrice.

Mission de Norway House, Keewatin. — Révde Sr Marguerite-Marie, directrice.

Mission St-Philippe, Sask — Révde Sr de la Présentation, directrice.

74. — CONGREGATION DES SŒURS FILLES DE LA CROIX DE ST-ANDRÉ.

Fondée en 1805, par Jeanne-Elisabeth-Marie-Louise Bichier, à Saint-Pierre de Maillé, diocèse de Poitiers.

Approuvée canoniquement par Pie IX, en 1867.

Établissements dans le Manitoba et la Saskatchewan.

St-Adolphe, Man. ; St-Malo, Man. ; Fort-Alexandre, Man. ; Sandy Bay, Man. ; St-Maurice-Bellegarde, Sask.

75. — SŒURS DE NOTRE-DAME DE LA CROIX.

(Murinais), (Grenoble, France.)

DIOCÈSE DE SAINT-BONIFACE.

FORGET, Sask. : Pensionnat et école paroissiale.

SAINT-HUBERT, Sask. : Pensionnat et école paroissiale.

DIRECTOIRE GENERAL

ÉPISCOPAT CATHOLIQUE DU CANADA EN 1911.

DELEGUE APOSTOLIQUE :

S. E. Mgr P. F. STAGNI, Arch. d'Aquila, Ottawa, Ont.

10 ARCHEVEQUES :

BEGIN, Mgr Ls-Naz... Arch. de Québec. . . . Québec.
BRUCHESI, Mgr PAUL, Arch. de Montréal. . . Montréal, Qué.
GAUTHIER, Mgr C. H. Arch. d'Ottawa. . . . Ottawa, Ont.
BOWLEY, Mgr M.-F... Arch. de St-Jean, T. N. Saint-Jean, T. N.
LANGEVIN, Mgr L-P-A. Arch. de St-Boniface. . St-Boniface, Man.
McCARTHY, Mgr Ed.-J. Arch. d'Halifax. . . . Halifax, N.-E.
McDONALD, Mgr Ron., Arch. de Gortyna. . . . retiré à Pictou, C.B.
McEVAY, Mgr F.-Pat... Arch. de Toronto. . . . Toronto, Ont.
McNEIL, Mgr Neil. . . . Arch. de Vancouver. . . Vancouver, C. A.
O'CONNOR, Mgr Denis. Arch. de Laodicée Toronto, Ont.

19 EVEQUES :

ARCHAMBEAULT, Mgr J. A. Evêq. de Joliette. . . . Joliette, Qué.
BARRY, Mgr Ths-F. . . Evêq. de Chatham. . . Bathurst, N.-B.
BERNARD, Mgr A.-X. . Evêq. de St-Hyaacinthe. St-Hyaacinthe, Qué.
BLAIS, Mgr A.-Albert. Evêq. de Rimouski. . . Rimouski, Qué.
BLANCHE, Mgr Gustave. Evêq. de Sicea. . . . V. A. Golfe St-L.
BREYNAT, Mgr Gabriel. Evêq. d'Adramyte. . . Vic. apost. de Mc-Kenzie.
BRUNAUT, Mgr J.-S.-H. Evêq. de Nicolet. . . . Nicolet, Qué.
CASEY, Mgr Timothy. . Evêq. de St-Jean. . . . St-Jean, N.-B.
CHARLEBOIS, Mgr Ovide. Evêq. de Bérénice, vicairie
apost. du Keewatin. . . . Le Pas, Kee.
CLOUTIER, Mgr F.-X. . . Evêq. des Trois-Rivières. Trois-Rivières, Qué.
DOWLING, Mgr Ths-Jos. Evêq. de Hamilton. . . Hamilton, Ont.
EMARD, Mgr J.-Médard. Evêq. de Valleyfield. . . Valleyfield, Qué.
FALLON, Mgr N. F. . . . Evêq. de London. . . . London, Ont.
GROUARD, Mgr Emile. . Evêq. d'Irina, Vic. apost. Grouard, Athab.
JOUSSARD, Mgr Célestin. Evêq. de Arcadianopolis. Grouard, Athab.
LABRECQUE, Mgr M.-Th. Evêq. de Chicoutimi. . Chicoutimi, Qué.
LABROQUE, Mgr Paul. . . Evêq. de Sherbrooke. . . Sherbrooke, Qué.
LATULIPE, Mgr Elie-Anciet Evêq. de Catema, V. ap.
du Témiscamingue. . . . Haileybury, Ont.
LEGAL, Mgr Emile. . . . Evêq. de Saint-Albert. . Saint-Albert, Man.
LORRAIN, Mgr N.-Zéph. Evêq. de Pembroke. . . Pembroke, Ont.
MacDONALD, Mgr Alex. Evêq. de Victoria. . . . Victoria, C.-A.
McDONALD, Mgr C.-Jas. Evêq. de Charlottetown. Charlottetown, I.P.E.
MacDONELL, Mgr W.-A. Evêq. d'Alexandria. . . Alexandria, Ont.
MARCH, Mgr John. . . . Evêq. de Havre-de-Grâce. Havre de Grâce, T.-N.
O'CONNOR, Mgr Richard. Evêq. de Peterboro. . . Peterboro, Ont.
PASCAL, Mgr Albert. . . . Evêq. de Prince-Albert. Prince-Albert, Sask.
RACOT, Mgr F.-T.-Z. . . Evêq. de Pogle. . . . Montréal, Qué.
ROY Mgr, Paul Eugène. . . Evêq. d'Eleuthéropolis. . Québec.
SCOLLARD, Mgr D.-J. . . . Evêq. du St-Ste-Marie. North Bay, Ont.

Préfet apostolique :

BUNOZ : T. R. E. M. Bunoz, *o.m.i.*, préfet apostolique du Yukon, Prince Rupert, C.-A.

ABBE MITRE : Très-Rév. Père DOM ANTOINE, La Trappe, P. Q.

ABRÉVIATIONS

a. c.	= Ancien curé.
C. R.	= Congrégation de la Résurrection.
C. R. I. C.	= Chanoine régulier de l'Immaculée Conception
C. S. B.	= Basilien.
C. S. C.	= Congrégation de Sainte-Croix.
C. S. V.	= Clerc Saint-Viateur.
C. SS. R.	= Rédemptoriste.
D. P. B.	= Des Pères Blancs.
E. M. I.	= Enfant de Marie Immaculée.
Eud.	= Eudiste.
M. S.	= Missionnaire de la Salette.
M. S. C.	= Missionnaire du Sacré-Cœur.
O. C. C.	= Carme Chaussé.
O. C. R.	= Ordre de Cîteaux réformé, ou Trappiste.
O. F. M.	= Frère Mineur, ou Franciscain.
O. M. C.	= Mineur capucin.
O. M. I.	= Oblat de Marie.
O. P.	= Dominicains.
O. S. B.	= Ordre de Saint-Benoît.
O. S. B. M.	= Ordre de Saint-Basile le Grand. Ruthènes.
P. S. E.	= Pères du Saint-Esprit.
P. S. V.	= Pères de Saint-Vincent de Paul.
S. J.	= Jésuite.
S. M. M.	= Societas Marie Monfortensis.
S. M. T.	= Société de Marie de Tinchebray.
S. S.	= Sulpicien.
S. S. S.	= Prêtre du T. Saint-Sacrement.
vic.	= Vicaire.

AD MULTOS ANNOS!....

N.B. — Nous prions MM. les curés et autres prêtres de vouloir bien nous envoyer, s'il y a lieu, la date de leur ordination sacerdotale, et la rectification des erreurs qui ont pu se glisser dans cette liste.

A

10	8	75	ABRAHAM, R. P., O. C. R. La Trappe (M.)	16	3	07	ALBERIC, R. P., O. M. I., Hintonburg, Ottawa.
29	7	73	ADAM, Frs.-Ls.-T., chan. hon. V. F., Sacré-Cœur de Mont- réal.	6	4	96	ALBERT, R. P., O. M. C., curé, Hintonburg, Ottawa.
29	7	94	ADAM, Ign., S. J., Immaculée Conception, Montréal. ADAM, L., C. SS. R., Yorkton (St-B.).	9	7	05	ALBERT, Thomas. Shippegan (Chath.).
21	12	01	ADOLPHE, R. P., O. M. C., Hintonburg, Ottawa.	4	6	98	ALEXANDRE - MARIE, R. P., O. F. M., Gardien du couvent des SS. Stigmates, Montcalm- ville, Québec.
29	6	01	ADRIEN, R. P., O. C. R., St- Michel de Mistassini (Chic.)	7	7	87	ALEXIS, T. R. P., O. M. C., vic. provincial, Limoilou, Qué- bec.
24	9	87	AEYMANS, Hubert, C. R., St- Agatha, (Ham.)	25	5	88	ALFRED, R. P., O. C. R., La Trappe (M.)
12	7	03	ALAC, Arsène-Marcellin, O. M. I., Spirit River (Athab.)	29	6	05	ALIX, E.-J.-O., Petit Séminaire de Ste-Marie de Monroir (St- H.).
18	6	99	ALARIE, Jos.-H.-Zénon, chape- lain du Bon Pasteur, rue Sherbrooke, Montréal.				

- 23 10 10 **ALLAIRE**, Jos ph - Apollinaire, Séminaire de Québec.
- 28 9 90 **ALLAIRE**, J.-B.-A., St-Thomas d'Acquin (St-II.)
- 18 12 87 **ALLARD**, J. - O. - Ferdinand, Lemieux (O.)
- 23 9 65 **ALLARD**, Joachim, O. M. I., v. G., Winnipeg (St-B.)
- 6 6 03 **ALLARD**, Joseph, O. M. I., Dawson (P.-A. Y.)
- 5 5 01 **ALLARD**, Joseph, St-Placide (Chic.)
- 19 12 91 **ALLARD**, Mgr J.-C., P. A., v. G., curé de la cathédrale de Valleyfield.
- 13 9 03 **ALLARD**, J. - R., (du diocèse de Valleyfield), à Fort Worth Texas.
- 27 12 67 **ALLARD**, Mgr Jos.-Théophile, Caraque (Chath.)
- 9 6 00 **ALLARD**, O., O. M. I., église Saint-Sauveur de Québec.
- 14 8 04 **ALLARD**, Pierre, vicaire, St-Patrice de Tingwick (N.)
- 19 12 74 **ALLARD**, T.-Z., a. c., Châteauguay, (Val.)
- 27 8 76 **ALLARD**, Téléphore-J., a. c. Ste-Agathe des Monts (O.)
- 15 6 78 **ALTHOFF**, J., Nelson (Vanc.)
- 19 6 86 **AME**, R. P., O. F. M., couvent de Montréal.
- 29 6 76 **AMIOT**, Jules, St Simon (R.).
- AMIRAU**Lt, Augustin, End., collège du Sacré-Cœur, Caraque (Chath.)
- 19 5 83 **ANCEL**, J.-Frs, O. M. I., Lac Laplonge (Kee.)
- 12 11 05 **ANGLAUX**, L. S. M. T., Calgary Est (St-Alb.)
- 29 10 05 **ANDRE**, Emile, vic., St-Timothée (Val.)
- 30 6 70 **ANDRE-MARIE**, O.F.M., couvent de Montréal.
- 21 9 50 **ANDRIEUX**, P., a. c., Hôtel-Dieu Windsor (L.).
- ANDRUKOWITCH**, A., Miss. des Polonais, Alvina P. O. (P.-A.)
- 24 8 01 **ANDURAND**, Germain - Marie - Joseph, O. M. I., Fort Simpson (McK.)
- 17 2 91 **ANGE-MARIE**, R. P. O. F. M., Gardien du couvent de Montréal.
- 15 8 78 **ANGERS**, Cyriac-Léopold-Napoléon, St-Aimé (St-II.)
- 24 9 10 **ANNAIX**, Ludovic, S. M. M., Cummings Bridge (O.)
- 30 6 95 **ANSELME**, R. P., O. C. R., La Trappe (M.)
- 25 7 00 **ANSELME-MARIE**, R. P., O. F. M., Couvent des SS. Stigmates, Québec.
- 17 12 85 **ANTOINE**, A., O. M. I., université d'Ottawa.
- 18 12 86 **ANTOINE**, R. P., O. C. R., prieur, Monastère de N.-D. du Calvaire, Rogersville (Chath.)
- 21 12 88 **ANTONIN**, R. P., O. C. R., La Trappe (M.)
- 28 10 08 **ANZALONE**, Ferdinand, O.M.I., Ste-Marie de Winnipeg (St-B.)
- 23 6 04 **APRIL**, Joseph-Alexis, dir. du petit séminaire de Rimouski.
- 16 8 08 **ARBOUR**, Jos. - Félix - Adélarde vic., Cathédrale de Montréal.
- 3 9 93 **ARBOUR**, H.-Auguste, Laclolle (M.)
- 26 8 88 **ARCAND**, Léon, D. D., chan., supérieur du séminaire des Trois Rivières.
- 29 7 08 **ARCAND**, Louis, S. J., collège St-Joseph, St-Boniface.
- 31 7 98 **ARCHAMBAULT**, A., D. Th., D. Ph., (du diocèse de St-Hyacinthe), collège de Montréal.
- 8 5 10 **ARCHAMBAULT**, Dominique, O. P., St-Jean-Baptiste d'Ottawa.
- 13 7 00 **ARCHAMBAULT**, J.-Bte-Olivier (du diocèse de St-Hyacinthe), à Fribourg, Suisse.
- 18 12 58 **ARCHAMBEAULT**, Jules, asile de Ste-Cunégonde, Montréal.
- 29 6 85 **ARCHAMBEAULT**, Jos. - Alf., St-Alexandre (St-II.)
- 24 6 92 **ARCHAMBEAULT**, Louis - Amédée, O. P., St-Jean-Baptiste d'Ottawa.
- 28 10 00 **ARCHAMBEAULT**, Ls-Marie-Joseph, O. P., N.-D. de St-Hyacinthe.
- 1 6 01 **ARCHAMBEAULT**, Ludger - J., Perkins Mills (O.)
- 16 5 10 **ARCHAMBEAULT**, Odon., (du diocèse de Joliette), à Roue.
- 28 12 80 **ARCHINGER**, James, O. F. M., sup., Chatham (L.)
- 5 3 98 **ARMAND**, R. P., Cistercien, Mistassin, (Chic.)
- 1 4 49 **ARNAUD**, C.-A., O. M. I., Notre-Dame de Betsiamis (V. A. G. St-L.)
- 23 5 91 **ARNAUD**, Alphonse, St-Albert (O.)
- 23 12 05 **ARNOLD**, F.-X., vic., Sarnia (L.)
- 26 12 06 **ARNOLD**, John, Brayton (Ham.)
- 17 6 05 **ARPIN**, Clément, Lac-des-Iles (O.)
- 7 10 68 **ARPIN**, L. S., Notre-Dame du Sacré-Cœur (R.)
- 17 5 03 **ARPIN** Pierre, D. D., sémi. de Nicolet.
- 22 10 99 **ARRIVE**, C., S. M. M., Cummings Bridge (O.)
- 26 7 98 **ARSENAULT**, J.-B.-C., séminaire de Nicolet.
- 4 6 87 **ARSENAULT**, Jules - Clovis, miss. diocésain, archevêché de Québec.
- 13 8 06 **ARSENAULT**, Joseph-W., Portage La Prairie (St-B.)
- 22 12 93 **ARSENAULT**, P.-P., Mont Carmel (Charl.)
- 10 9 05 **ARTHUR**, R. P., O. F. M., Québec.
- 22 12 06 **ARTHUR**, R. P., O. C. C., La Trappe (M.)
- 10 8 89 **ARTUS**, G. - A., S. J., Fort William Mission (St. Ste M.)
- 5 9 97 **ASSELIN**, J.-B., St-Georges de Malbale (R.)

- 15 5 98 **ASTOR**, Antonin, Astorville (Pemb.).
- 28 10 00 **ATHANASE**, R. P., O. M. C., Ristigouche (R.).
- 3 7 04 **ATHANASE**, R. P., O. C. R., La Trappe (M.).
- 22 4 00 **AUBERT**, Albert-A., grand séminaire de Québec.
- 11 9 98 **AUBIN**, J.-Edmond, dir. des ecclésiastiques, collège de Valleyfield.
- 25 11 66 **AUBIN**, Joseph, Ste-Rose (M.).
- 17 12 98 **AUBRY**, Jean-Baptiste, vic., St-Henri de Montréal.
- 8 9 74 **AUBRY**, N, Ste-Martine (Val.).
- 15 8 91 **AUCLAIR**, Elie-J., D. Th., D. D.C., sec. de rédaction de la Revue Canadienne, archevêché de Montréal.
- 7 6 79 **AUCLAIR**, Louis-Grég., Saint-Jean-Chrysostome (Q.).
- 19 12 69 **AUCLAIR**, Magloire, St-Jean-Baptiste de Montréal.
- 23 12 76 **AUCLAIR**, Z., St-Polycarpe (Val.).
- 5 7 63 **AUDET**, André, a. c., St-Jules (R.).
- 2 4 92 **AUDRAN**, Pierre-Marie, D. D., S. M. M., sup. scolastique de N.-D. de Lourdes (O.).
- 29 6 08 **AUGER**, Antoine-L., vicaire, Ste-Ursule (T.-R.).
- 27 5 99 **AUGER**, Joseph-Charles, Lac-aux-Sables (Q.).
- 23 12 71 **AUGUSTIN**, R. P., O. F. M., Trois-Rivières.
- 22 12 77 **AUGUSTIN**, R. P., O. C. R., St-Norbert (St-B.).
- 9 1 10 **AUMAIS**, Napoléon, séminaire de Valleyfield.
- 21 12 01 **AUMOND**, N., malade à St-Jacques de l'Acigian (J.).
- 23 9 99 **AVELING**, Arthur-Powell, (du diocèse de Québec) à Rome.
- 18 12 86 **AYLWARD**, Mgr J.-B.-T., cathédrale de London.
- B**
- 19 5 51 **BABEL**, L., O. M. I., Betsiamis (V. A. G. St-L.).
- 23 12 93 **BABINEAU**, F., (du diocèse de Chatham), à Prescott, Arizona, E.-U.
- 17 7 10 **BABINEAU**, Joseph - Alphonse, vic., Remous-Bridge (Chath.).
- 21 6 68 **BABINEAU**, J.-A., St-Léonard (Chath.).
- 11 6 88 **BABINEAU**, Maxime, St-Jacques (Chath.).
- 18 12 80 **BACHAND**, J., (du diocèse de St-Hyacinthe), à Olga N. Dakota, E.-U.
- 15 5 87 **BACON**, J., O. P., prieur du couvent des Dominicains, Ottawa.
- 15 7 06 **BADEL**, J.-M., C. S. V., séminaire de Joliette (J.).
- 20 4 87 **BAILLARGE**, Frédéric - Alexandre, V. F., Verchères (M.).
- 8 6 68 **BAILLARGEON**, Chas., a. c. St-Michel de Bellechasse (Q.).
- 12 9 09 **BAILLARGEON**, Charles - Edouard, Séminaire de Nicolet.
- 7 6 84 **BAJEON**, Victor - Marie, Eud., Church Point (Hal.).
- 12 5 03 **BALFREY**, Joannes, O. S. B., Muenster (P.-A.).
- 30 5 74 **BALLANTYNE**, J.-D., Grondines (Q.).
- 10 7 98 **BALTER**, Léon-Guillaume, O. M. I., Lac la Selle (St-Alb.).
- 1 8 67 **BALTHAZARD**, Henri, a. c., West-Farnham (St-II.).
- 21 9 81 **BALTHAZARD**, Joseph-Arthur, Ange-Gardien (St-II.).
- 19 12 74 **BANNON**, E.-J., Barnaby River (Chath.).
- 6 6 03 **BANVILLE**, P., S. T. D., P. D., St-Léandre (R.).
- 22 2 69 **BARABE**, Louis-W., a. c. du diocèse de Chicoutimi, retiré St-Jean Deschailons (Q.).
- 17 12 87 **BARBIER**, François - Xavier, Domrémy (P.-A.).
- 12 8 88 **BARCELO**, L.-M.-A., (du diocèse de Montréal), à Midland (T.).
- 16 3 07 **BARDIN**, Dom Vincent, C. R. I. C., L'annonciation (O.).
- BARDON**, Aug., S. S. S., Avenue Mt-Royal, Montréal.
- 1 6 01 **BARETTE**, J.-Bte-Antoine, O. M. I. (St-Alb.).
- 8 7 94 **BARIBEAU**, Ovide, St-Elie de Caxton (T.-R.).
- 10 8 09 **BARIL**, Arthur, vic., St-Narcisse (T.-R.).
- 2 7 05 **BARIL**, Donat, séminaire des Trois-Rivières.
- 20 12 84 **BARIL**, F.-Ed., Stanfold (N.).
- 17 12 71 **BARIL**, Mgr Hermyle, P. A., chanoine, V. G., chapelain des Ursulines et principal de l'Ecole Normale, Trois-Rivières.
- 8 7 06 **BARIL**, Joseph-Auguste, vic., Warwick-Est (N.).
- 30 8 74 **BAROLET**, Adélar, C. SS. R., N.-D. du Sacré-Cœur, Hochelaga, Montréal.
- 17 6 48 **BAROU**, L., O. M. I., Pointe Bleue, Lac St-Jean (Chic.).
- 4 10 85 **BARRAL**, François, M. S. C., des miss. du Sacré-Cœur, Beauport (Q.).
- 28 8 87 **BARRE**, J.-T., West-Shefford (St-II.).
- 30 7 82 **BARRE**, T., C. S. C., collège St-Laurent (M.).
- 7 8 05 **BARREAU**, Joseph, F. M. I., Cartier (St-B.).
- 9 6 00 **BARRETTE**, Arthur, Mayo (O.).
- 23 12 65 **BARRETTE**, Esdras-Guil'laume, The Lake (O.).
- 16 7 05 **BARRETTE**, F.-X., Notre Dame de Pontmain (O.).
- 6 1 05 **BARRETTE**, J. - S., vicaire, St-Roch de l'Acigian (J.).

- 8 9 60 **BARRY, H. - D.**, Main-à-Dieu (Ant.).
- 14 7 95 **BARSALOU, J.-H.**, sc̄m. de Ste-Marie de Monnoir (St.-H.).
- 21 12 01 **BASTIEN, Joseph-Albert**, Ste-Amélie (St.-B.).
- 21 7 02 **BASTIEN, J.-A.**, (du diocèse de St-Hyacinthe), à La Junta, Colo., E.-U.
- 19 12 91 **BASTIEN, J.-G.**, S. S., petit séminaire de Montréal.
- 29 6 05 **BASTIEN, Joseph-Napoléon**, séminaire des Trois-Rivières.
- 19 12 08 **BASTIEN, Ludger-Joseph**, Line Wood (St.-B.).
- 10 10 03 **BATIE, Cyprien, O. M. I.**, Lac Wabaska (Athab.).
- 30 6 67 **BAUDIN, Alphonse, S. J.**, Wickwemikong (S. Ste-M.).
- 20 12 79 **BAUDOIN, Clovis** (du diocèse de Montréal), à Pittsfield, Mass., E.-U.
- 27 5 99 **BAZIN, Joseph-Marie**, Stettler (St.-Alb.).
- 19 8 88 **BAZIN, Louis**, Woodridge (St.-B.).
- 19 12 03 **BAZIN, Pierre-Jules-Marie, S. M. T.**, Tiochu (St.-Alb.).
- 25 5 07 **BAZIN, Rosario-J.-A.**, vicaire, Buckingham (O.).
- 1 6 01 **BAZINET, A.**, vic., St-Sixte (O.).
- 12 6 97 **BAZINET, J. B.**, Plaisance (O.).
- 12 5 07 **BEATON, Angus-D.**, Bay St. Lawrence (Ant.).
- 15 8 05 **BEATON, Donald**, Lakevale (Ant.).
- 24 5 02 **BEATON, Ronald**, Georgeville (Ant.).
- 4 11 66 **BEAUBIEN, Charles-Ph.**, v. F., a. c., chez les Sœurs de Miséricorde, Montréal.
- 20 12 02 **BEAUCHAMP, A.-J.**, St-Bruno de Guigues (Tém.).
- 27 5 92 **BEAUCHAMP, J.-A.**, St-Georges, Montréal-Sud (M.).
- 28 10 75 **BEAUCHAMP, F.-P.**, chanoine, Pointe Gatineau (O.).
- 30 5 85 **BEAUCHEMIN, J. - B.**, a. c., Varcennes (M.).
- 3 2 07 **BEAUCHEMIN, Joseph-T.**, vic., St-Guillaume d'Upton (N.).
- 21 9 73 **BEAUCHENE, Alex.**, (du diocèse des T.-Riv.), à Vergennes, Vt., E.-U.
- 26 5 77 **BEAUDET, A.-A.**, St-Pascal (Q.).
- 25 5 07 **BEAUDIN, Alfred, O. M. I.**, Ste-Marie de Winnipeg (St.-B.).
- 25 7 09 **BEAUDIN, Charles-Joseph**, vic., Hochelaga, Montréal.
- 31 7 10 **BEAUDOIN, Henri**, vic., Ste-Elisabeth (L.).
- 15 5 01 **BEAUDOIN, J.-Arthur-S.**, collège Ste-Anne de la Pocatière (Q.).
- 3 6 82 **BEAUDOIN, Joseph-Dam.**, St-Jean Baptiste de Québec.
- 30 5 85 **BEAUDOIN, J. - E.**, Lanorais (J.).
- 8 12 85 **BEAUDOIN, L.-A.**, Walkerville (L.).
- 31 7 98 **BEAUDOIN, Michel**, vic., Ste-Cunégonde de Montréal.
- 25 7 08 **BEAUDRY, Albert**, Thibaultville (St.-B.).
- 1 5 81 **BEAUDRY, C.-Agapit**, ch. proc., évêché de St-Hyacinthe.
- 29 6 04 **BEAUDRY, Henri-Joseph**, St Stanislas d'Ascot (Sh.).
- 23 9 71 **BEAUDRY, Joseph**, Ste-Victoire (St.-H.).
- 3 3 89 **BEAUDRY, J.-H.**, Ste-Anne de Sorel (St.-H.).
- 24 2 91 **BEAUDRY, J.-T.**, Salut-Alphonse (J.).
- 29 6 08 **BEAUDRY, Louis**, vic., cathédrale de Joliette.
- 21 12 07 **BEAUDRY, Joseph - Origène**, Ile du Grand Calumet (Pemb.).
- 1 6 01 **BEAUDRY, Patrice, O. M. I.**, Edmonton (St.-Alb.).
- 29 12 61 **BEAUDRY, Mgr P., v. G., P. D.**, chanoine, Joliette.
- 8 6 95 **BEAURY, Stanislas-Léon, O. M. I.**, Pointe Bleue (Chic.).
- 30 5 96 **BEAULAC, E.**, vic., Sacré Cœur de Montréal.
- 4 6 98 **BEAULIEU, Charles - Borromée**, St-Hubert (R.).
- 13 6 08 **BEAULIEU, F.-X.**, C. S. C., collège St-Joseph Memramcook (St.-J.).
- 31 1 04 **BEAULIEU, Joseph-Azéodat**, dess., St-Antoine de Padoue (R.).
- 15 5 04 **BEAULIEU, Joseph-Charles**, Séminaire de Montréal.
- 10 8 02 **BEAULIEU, J. S.**, vic., St-Raphaël (O.).
- 8 2 57 **BEAULIEU, M.-Th.-Eug.**, de Québec, retiré.
- 23 5 91 **BEAUPARLANT, Médéric-Tancrède**, en repos à St-Damien de Brandon (J.).
- 17 5 96 **BEAUPRE, Louis, O. M. I.**, Église St-Pierre, Montréal.
- 21 1 01 **BEAUREGARD, Delphis - Adolphe**, Ste-Rose (St.-B.).
- 26 7 77 **BEAUREGARD, J.-L.**, a. c., Waterloo (St.-H.).
- 8 12 87 **BEAUREGARD, J.-M.**, Waterloo (St.-H.).
- 1 7 88 **BEAUSOLEIL, A.-B.**, Fournerville (O.).
- 29 6 97 **BEAUSOLEIL, Adrien-François**, High River (St.-Alb.).
- BECK, R. P.**, O. M. I., Kootenay (Vanc.).
- 9 7 05 **BECKER, William**, Freleton (Hamb.).
- 23 9 99 **BEDARD, Charles-Lucien** (du diocèse de St-Hyacinthe), aux États Unis.
- 17 5 96 **BEDARD, Eug.**, (du diocèse de Chicoutimi), retiré à St-Basile (Q.).
- 30 5 71 **BEDARD, Hercule, SS.**, Notre-Dame de Montréal.
- 26 5 88 **BEDARD, P.**, St-Thomas d'Alfred (O.).

- 19 5 83 **BEGIN**, Ferdinand, St-Germain (Q.).
- 23 5 86 **BEGIN**, P. - Achille, sém. de Sherbrooke.
- 14 5 05 **BEGIN**, Saint-Georges-Th., 24, rue Wolfe, Lévis (Q.).
- 21 12 72 **BEILLEVAIRE**, H., Duhamel, (St-Alb.).
- 20 6 04 **BELAIR**, Jos.-Arthur-Louis-Ernest - Plessis, séminaire de Ste-Thérèse (M.).
- 19 12 96 **BELAIR**, J.-E., vic., St-Vincent de Paul de Montréal.
- 24 9 93 **BELAND**, Arthur, vic., Pointe-du-Lac (T.-R.).
- 21 9 85 **BELAND**, E. - Ed., retiré à Maskinongé (T.-R.).
- 29 6 05 **BELAND**, Henri, ass.-aumônier de l'Hôtel-Dieu, St-Hyacinthe.
- 20 6 85 **BELAND**, Isidore, Yamaska (N.).
- 13 8 82 **BELAND**, J.-H.-F., chanoine, Maskinongé (T.-R.).
- 30 6 01 **BELANGER**, A., Metcalfe (O.).
- 3 7 10 **BELANGER**, A., collège L'Assomption (M.).
- 4 9 04 **BELANGER**, Charles, S. J., Wickwemikong (S. Ste-M.).
- 16 7 93 **BELANGER**, D., Notre Dame de la Paix (O.).
- 3 6 82 **BELANGER**, Joseph-Avila, V. P., St-Louis de France de Montréal.
- 4 6 98 **BELANGER**, J.-Aurèle, Martindale (O.).
- 7 9 82 **BELANGER**, J.-B.-Alp., eban. hon., V. F., Carleton (R.).
- 27 9 03 **BELANGER**, Ls de Gonzague, Somerset (St-B.).
- 22 3 68 **BELANGER**, P.-J., chanoine, Saint-André Avellin (O.).
- 8 12 87 **BELANGER**, P. - N., St-Théodore d'Acton (St-II.).
- 21 12 07 **BELANGER**, Pierre, Carlsbad Springs (O.).
- 29 7 00 **BELANGER**, Paul-Zéphirin-Saluste, St-Louis de Courville (Q.).
- 10 7 04 **BELCOURT**, Henri, Séminaire de Nicolet (N.).
- 21 12 95 **BELISLE**, H. - S., Knowlton (St-H.).
- 25 9 10 **BELISLE**, Joseph - Albert, vic., St-Cyrille (N.).
- 27 7 84 **BELIVEAU**, Jos.-Marie-Arsène, vic., St-Maurice (T.-R.).
- 24 9 93 **BELIVEAU**, Arthur, chancelier de l'archevêché de St-Boniface.
- 29 7 88 **BELIVEAU**, Joseph-Sylvio, St-Norbert (N.).
- 23 5 09 **BELIVEAU**, Olivier, collègue L'Assomption (M.).
- BELLAIR**, M., vic., St-Lazare (St-B.).
- 25 7 00 **BELLAVANCE**, François - Xavier, S. J., collège Ste-Marie, Montréal.
- 22 4 08 **BELLAVANCE**, Norbert, Rainy River (St-B.).
- 26 11 76 **BELLEAU**, Arthur, Lambton (Q.).
- 29 4 83 **BELLEAU**, Ls. assistant, Lambton (Q.).
- 1 5 10 **BELLEAU**, Marie - Louis, (du diocèse de Québec, en Angleterre).
- 7 5 93 **BELLEMARE**, Albert, S. J., collège Ste-Marie, Montréal.
- 11 10 68 **BELLEMARE**, Ch., chan., a.c., (décédé à Batiscan, le 21 février 1911).
- 17 12 82 **BELLEMARE**, D., St-Frs-Xavier de Brompton (Sh.).
- 23 12 93 **BELLEMARE**, Gédéon, O.M.I., (O.).
- 22 12 85 **BELLEMARE**, J., O. P., Notre-Dame de Grâce, Montréal.
- 23 9 72 **BELLEMARE**, J.-Elz., La Bale du Febyre (N.).
- 21 9 84 **BELLEMARE**, P.-A.-Adélar, Batiscan (T.-R.).
- 29 7 91 **BELLEROSE**, Jos. - Cyriac-Horace, St-Canut (M.).
- 25 3 98 **BELLEROSE**, L.-J.-R., C.S.V., Makinak (St-B.).
- 16 3 89 **BELLES-ISLES**, J.-Alphonse, Port-Daniel (R.).
- 17 5 08 **BELLES-ILES**, Joseph - Clovis, vic., Bie (R.).
- 23 5 97 **BELLES-ILES**, J.-G.-Z., St-Jacques de Causapsca (R.).
- 22 5 75 **BELLEY**, Mgr F.-X., V. G., St-Félicien (Chic.).
- 20 12 84 **BELLIVEAU**, Philippe-Ls-de-Gonzague, Grande Digue (St-J.).
- 10 7 00 **BELLOT**, Claude, O.M.I., Fort St-James (P. A. Y.).
- 25 7 10 **BELVAL**, Joseph - Arthur - Evillard, séminaire de St-Hyacinthe.
- 13 9 86 **BELZILE**, J.-M.-G., Ste-Françoise (R.).
- 21 3 96 **BEMELMANS**, Jacques, S. M. M., sup. du juniorat de la Compagnie de Marie, Papi-neauville (O.).
- BEMELMANS**, Jean - Marie, S. M. M., Papi-neauville (O.).
- 9 5 00 **BENCH**, P. J., église St-Pierre, Toronto.
- 14 9 04 **BENINGER**, Wm.-A., C. R., collège Saint-Jérôme, Berlin (IIam.).
- 31 7 92 **BENOIT**, A., O. P., Notre-Dame de St-Hyacinthe.
- 18 12 97 **BENOIT**, A., vic., Saint-Enfant-Jésus de Montréal.
- 30 7 05 **BENOIT**, Hospice - Arthur, Grande Clairière (St-B.).
- 12 2 88 **BENOIT**, J.-A., Milton (St-II.).
- 30 5 96 **BENOIT**, J.-M., O. M. I., sup. et maître des novices, Lachine (M.).
- 2 5 09 **BENOIT**, M.-Joseph-Samuel, Prince-Albert.
- 18 10 74 **BENOIT**, Dom Paul, C.R.I.C., retiré à St-Léon (St-B.).
- BENOIT**, Dom Paul, jr Notre-Dame de Lourdes (St-B.).
- 10 8 91 **BENOIT**, Paul - Marie - Joseph, Pike-River (St-H.).
- 21 9 87 **BENOIT-JOSEPH**, R. P., O. C. R., La Trappe (M.).
- 8 8 86 **BERARD**, E., (du diocèse de Montréal), en Europe.
- 8 6 95 **BERARD**, J.-B., desservant de St-Irénée de Montréal.

- 30 10 64 **BERARD**, Jean - Honoré - Philippe, en repos à St-Bartbé-
lemy (J.)
- 20 12 02 **BERARD**, Joseph-Pierre-Albert,
vic., St-Barnabé (T.-R.).
- 16 10 04 **BERARD**, Pie-Marie-Joseph-Al-
bert, O. P., St-Jean-Baptiste
d'Ottawa.
- 26 3 94 **BERCHMANS-MARIE**, R. P.,
O. P. M., sup., Edmonton
Nord (St-Alb.).
- 11 6 92 **BERGER**, Guill. - Jean - Marie -
Baptiste, S. S., Grand Sémi-
naire de Montréal.
- 8 5 92 **BERGERON**, Elzéar, Ste-Luce
d'Albanel (Chic.).
- 6 6 68 **BERGERON**, François - Alfred,
a. c., St-Raymond (Q.).
- 5 5 01 **BERGERON**, François-Lévi,
St-Denis (P.-A.).
- 25 7 91 **BERGERON**, H., petit sémi-
naire de Ste-Marie de Mon-
noir (St-H.).
- 17 4 98 **BERGERON**, Jean, séminaire
de Chicoutimi.
- 24 5 03 **BERGERON**, J. - Armand, St-
Augustin de Portneuf (Q.).
- 25 3 08 **BERNARD**, Henri,
N.-Dame des Neiges, Mont-
réal.
- 22 7 06 **BERNARD**, Joseph-Emile, as-
sistant-aumônier des Sœurs de
la Charité, Québec.
- 30 11 75 **BERNARD**, J.-Cléophas, chan.,
Sorel (St-H.).
- 09 **BERNARD**, L. M., Séminaire
de St-Yacinthe.
- 16 2 90 **BERNARD**, Mendoza, St-Gl-
bert (Q.).
- 18 12 98 **BERNARD**, R. P., O. C. R.,
Big Tracadie (Ant.).
- 21 5 56 **BERNIER**, Augustin, aumônier
de l'hopital, St-André (Q.),
(décédé le 2 mars 1911).
- 21 7 01 **BERNIER**, Augustin, Végre-
ville (St-Alb.).
- 23 9 65 **BERNIER**, Bernard, (du dio-
cèse de Québec), à Fall Ri-
ver, Mass., E.-U.
- 9 6 07 **BERNIER**, George-J.,
St-Isidore (Chath.).
- 10 7 10 **BERNIER**, Henri, séminaire de
Nicolet.
- 19 9 80 **BERNIER**, Hilaire-Jules,
a. c., St-Pierre du Lac (R.).
- 15 9 89 **BERNIER**, Jean-Daniel, Strat-
ford (Sh.).
- 15 7 01 **BERNIER**, Joseph-Alfred, dess.
La Visitation (N.).
- 21 5 05 **BERNIER**, Joseph-A.-E., vic.,
St-Victor de Tring (Q.).
- 11 4 03 **BERNIER**, Jos.-Ernest, D. Th.,
vic., Saint-Joseph de Mont-
réal.
- 2 4 88 **BERNIER**, Joseph-Olivier, St
Joseph d'Ely (Sh.).
- 21 9 62 **BERNIER**, Luc - Nic., chan.,
St-Arsène (R.).
- 7 6 81 **BERNIER**, Paul-Hippolyte-Au-
guste, St-Joseph de Lévis
(Q.).
- 30 5 96 **BERNIER**, Pierre-Zénon, O.M.
L., St-Sauveur de Québec
- 1 7 00 **BERTHIAUME**, Arthur, vic.,
St-Edouard de Montréal.
- 1 7 00 **BERTHIAUME**, Clément, vic.,
T. S. Nom de Jésus de Mal-
sonneuve, Montréal.
- 30 6 07 **BERTHIAUME**, Clément-Céles-
tin, vic., Ste-Hélène de Mont-
réal.
- 27 10 89 **BERTIN**, Claude, St-Isidore de
Laverlochère (Tem.).
- 2 7 99 **BERTRAND**, Joseph - Achille-
Augustin (du diocèse de Val-
leyfield), à Oak Lake (St-B.).
- 17 3 89 **BERTRAND**, Joseph - Alfred,
Ste-Julie (M.).
- 22 8 86 **BERUBE**, André, Clair
(Chath.).
- 14 10 82 **BERUBE**, A.-Ph., Vonda (P.-
A.).
- 24 3 83 **BERUBE**, Ant., (du diocèse de
Rimouski), à New-Bedford,
E.-U.
- 23 9 66 **BERUBE**, Cyriaque, a. c., re-
tiré à St-Jean (I. O.), (Q.).
- 29 3 70 **BERUBE**, Joseph-Cajetan-Ulric,
a. c., Anse-aux-Gascons (R.).
- 24 9 10 **BESNARD**, Joseph, S. M. M.,
Cummings Bridge (O.).
- BETRAL**, R. P., des Pères de
St-Vincent de Paul, Québec.
- 14 4 00 **BEYS**, Jean-Baptiste, O. M. I.,
Ou'Appelle (St-B.).
- BEZANNIER**, O. M. I., Pro-
vidence (McK.).
- 27 1 02 **BIBAUD**, A., O. P., Notre-
Dame de Grâce, Montréal.
- 7 7 07 **BIBAUD**, Emile, vicaire, Stan-
fold (N.).
- 20 11 10 **BIBAUD**, Simon, (N.).
- 25 2 08 **BIDEAULT**, Jules-Alphonse, O.
M. I., Leithbridge (St-Alb.).
- 13 6 08 **BIDET**, Joseph, S. M. M.,
Juniorat de la Cie de Marie,
Papineauville (O).
- 25 7 99 **BIEHLER**, Antonio, O. M. I.,
Fond du Lac (Athab.)
- 22 4 06 **BIELER**, Pierre, O. M. I.,
Spring Lake (St-Alb.).
- 25 1 94 **BIGAOUETTE**, Jules, St-Jean-
Baptiste de Montréal.
- 4 4 80 **BIGONESSE**, A.-H., O. M. I.,
Battleford (P.-A.).
- 29 6 10 **BILLAUD**, Célestin, S. M. M.,
Cummings Bridge (O.).
- 13 9 03 **BILLETTE**, Arthur, collège de
Valleyfield.
- 11 10 86 **BILLIAU**, Jos., C.S.S.R., Ste-
Anne de Montréal.
- 25 12 92 **BILODEAU**, Georges, Rober-
val (Chic.).
- 20 5 09 **BILODEAU**, J.-L.-Adélar, vic.,
Ste-Croix (Q.).
- 8 1 99 **BILODEAU**, Joseph - Théodore,
St-Camille de Bellechasse
(Q.).
- 7 7 07 **BINET**, Donat, vicaire, Pier-
reville (N.).
- 24 6 04 **BINET**, Jean-Léon, O.M.I., Ph.
D., Université d'Ottawa.
- 25 7 09 **BINETTE**, Euclide, Séminaire
de Ste-Thérèse (M.).
- 20 5 94 **BIRON**, J. - F., Ste-Blandine
(R.)

- 21 9 08 **BIRON, Dolor**,
Séminaire de Sherbrooke.
- 5 9 93 **BLAIN, Jos., S. J.**, collège
St-Joseph, St-Boniface (St-
B.).
- 17 5 96 **BLAIS, J.-Jacques**, retiré, St-
Pierre (Q.).
- 21 5 10 **BLAIS, Louis - Philippe**, sémi-
naire de Québec.
- 10 5 57 **BLAIS, Ludger, a. c.**, Fraser-
ville (Q.).
- 3 5 83 **BLAIS, Moïse, O. M. I.**,
Kenora (St B.).
- 23 9 71 **BLANCHARD, Jean-Chry.**, St-
Ls de Bonsecours (St H.).
- 18 12 58 **BLANCHARD, Olympe, a. c.**,
L'Épiphanie (J.).
- 22 9 07 **BLANCHARD, Ovide - Etienne**,
Ste-Luce (Sh.).
- 21 9 01 **BLANCHARD, Tancrède, O. M. I.**,
St-Pierre de Montréal
- 6 1 71 **BLANCHET, A.-M., O. M. I.**,
MacLeod (St-Alb.).
- 22 5 75 **BLANCHET, Adalbert**, retiré à
St-Jean-Port-Joli (Q.).
- 27 5 99 **BLANCHET, F.**, collège Ste-
Anne de la Pocatière (Q.).
- 8 9 00 **BLANCHET, L.-L.-H.-N.**, (du
diocèse de St-Hyacinthe),
Dodgeville, Attleboro, Mass.,
E.-U.
- 5 5 95 **BLANCHET, Odilon**, Rivière à
Pierre (Q.).
- 11 7 98 **BLANCHIN, Jean-Mie-Etienne**,
O.M.I., Maniwaki (O.).
- 10 6 92 **BLAQUIERE, J., D. D., v. G.**,
Etang du Nord (Charl.).
- 22 9 88 **BLONDEL, Gustave, Eud.**, Rog-
ersville (Chath.).
- 11 8 78 **BLONDIN, A.**, Ste - Monique
(N.).
- 19 5 01 **BLUTEAU, Simon**, séminaire
de Chicoutimi.
- 30 5 96 **BOCQUILLET, Henri**, vic., Sac-
ré-Cœur de Montréal.
- BOELS, H., C. SS. R.**,
du rite ruthène, Brandon
(St B.).
- 15 8 96 **BENING, Henri, O.M.I.**, Lac
William (N.-W.).
- 26 5 89 **BOILARD, U.**,
(du diocèse de Québec), aux
Etats-Unis.
- 21 5 07 **BOILEAU, Aimé - J.**, vicaire,
Verdun, Montréal.
- 17 12 04 **BOILEAU, Georges - Etienne**,
vic., St-Louis de France de
Montréal.
- 4 6 93 **BOILY, Ed.**, Escoumins (Chic.).
- 5 3 90 **BOILY, L.-E.**, Le aux Coudres
(Chic.).
- 13 6 00 **BOIS, Joseph - Honorius**, vic.,
Romuald (Q.).
- 15 8 91 **BOISSEAU, Jos.-Louis-Albert**,
St-Sulpice (M.).
- 30 6 03 **BOISSEAU, Ls-P.**, O.M.I., Al-
bany (Tém.).
- 21 12 86 **BOISSEAU, M.**, (du diocèse
d'Ottawa), aux Etats Un's.
- 11 4 98 **BOISSIN, H.**, O. M. I., Fort
Cumberland (Kee.).
- 19 5 83 **BOISSONNAULT, C.-B.**, O. M. I.,
Cap de la Madeleine
(T.-R.).
- 11 11 66 **BOISSONNAULT, J. - A.**, (du
diocèse de Montréal), à St-
Johnsbury, Vt, E.-U.
- 1 7 88 **BOISSONNAULT, L. - J. - B.**,
Chambly (M.).
- 10 8 04 **BOISVERT, Josaphat**, vicaire,
St-Aimé (St-H.).
- 6 2 87 **BOISVERT, Louis-Exilia**, Ste-
Ste-Sophie de Levrard (N.).
- 22 5 99 **BOISVERT, L.-Laurent, O. P.**,
Notre-Dame de St-Hyacinthe.
- 17 5 08 **BOIVIN, J.-B.**,
séminaire de Chicoutimi.
- 23 5 69 **BOIVIN, Léonce**, vic., La Pe-
tite Rivière Saint-François
(Chic.).
- 25 7 06 **BOIVIN, Régis**,
Elle (St B.).
- 12 5 07 **BOLDUC, Louis-Michel**,
vic., St-Joseph de Lévis (Q.).
- 17 12 71 **BOLDUC, Mgr Maj.**, chan. hon.,
a. c., Rimouski.
- 25 5 72 **BONALD, E.**, O. M. I., Cross
Lake (Kee.).
- 31 5 90 **BONAVENTURE, R. P.**, O. M. I.,
C., Limoilon, Québec.
- 18 4 06 **BONCOMPAIN, Louis, S. J.**,
Immaculée-Conception, Mont-
réal.
- 19 12 08 **BONIFACE - MARIE, R. P. O.**,
F. M., Edmonton Nord (St-
Alb.).
- 22 11 68 **BONIN, Jos.**, a. c., Lanoraie
(J.).
- 3 3 89 **BONIN, J. - A.**, St-Joseph de
Sorel (St-H.).
- 13 4 03 **BONIN, J. - A.**, St-Jacques le
Majeur (Sh.).
- 21 12 72 **BONIN, Ls-Frs**, St-Roch de
L'Achigan (J.).
- 8 3 68 **BONIN, Louis, a. c.**, académie
St-Jean-Baptiste, 786 rue San-
guinet, Montréal.
- 27 11 04 **BONIN, Pierre - Victor - Joseph**,
C. S. V., aumônier du collège
St-François-Xavier, St-Denis
(St-H.).
- 18 12 75 **BONIN, Régis**, St-Barthélemy
(J.).
- BONNER, F.**, église St-Patrice,
Vancouver.
- 29 6 04 **BONNY, François**,
Moose Lake (St-Alb.).
- 8 4 05 **BONOMY, John-F.**,
Cathédrale d'Hamilton.
- 12 6 97 **BORDELEAU, J.-D.**, vicaire,
St-Jacques de l'Achigan (J.).
- 28 1 87 **BORGMAN, J.-H.**, C. SS. R.,
église St-Pierre, St-Jean (St-
J.).
- 30 4 95 **BORGONIE, F.**, C. SS. R.,
Yorkton (St-B.).
- 30 5 95 **BORREL, Louis - Marie**,
vic., Beauharnois (Val.).
- 29 6 78 **BOSCHER, D.**, S. S. S. 490
Avenue Mont-Royal, Montréal.
- 13 6 08 **BOSHOWERS, François, S. M.**
M., Tzonghakom (Vic.).
- 4 10 63 **BOSSE, Mgr F.-X.**, Pabos (R.).
- 13 5 94 **BOUCHARD, Pierre**,
aum. des Petites Srs Franc.
de Marie, Bois St-Paul
(Chic.).

- 21 12 07 **BOUCHARD**, Vitalis, vic., St-Engène (Q.).
- 25 8 79 **BOUCHER**, A.-A., Dalhousie (Chath.).
- 16 4 82 **BOUCHER**, Anthime-M., St-Stanislas de Kotska (Val.).
- 21 12 95 **BOUCHER**, J.-M., sous desservant, Shawinigan (T.-R.).
- 18 10 05 **BOUCHER**, Jules-Norbert, vic., Magog (Sh.).
- 17 4 06 **BOUCHER**, Adélarde-Odilon, vic., Contrecoeur (M.).
- 21 12 78 **BOUCHER**, Thos, St-Wenceslas (N.).
- 18 6 05 **BOUDREAU**, Alfred - Abram, L'Ardoise (Aut.).
- 3 12 76 **BOUDREAU**, S., Egmont Bay (Charl.).
- 22 5 81 **BOUFFARD**, J. - H., St-Malo, Québec.
- 14 2 04 **BOUIER**, Léon - Jean - Marie, St - Alphonse de Winlow (Sh.).
- 29 6 93 **BOUIER**, Ls-Jos.-Marie-Emmanuel, S.S., maître de chapelle de Notre - Dame de Montréal.
- 27 5 90 **BOUILLON**, Alexandre, St-Edmond (R.).
- 25 6 74 **BOUILLON**, G., chanoine, chapelain, hospice St-Charles, Ottawa.
- 1 6 01 **BOUILLON**, J. - Geo., Tessier P. O. (St-B.).
- 13 11 92 **BOULAIS**, Frs - Xavier - Noël, Ste-Hélène de Bagot (St-II.).
- 15 5 10 **BOULANGER**, Damase, séminaire de Chicoutimi.
- 17 5 03 **BOULANGER**, Joseph-Lauréat, collège Notre-Dame, Lévis (Q.).
- 30 4 82 **BOULAY**, Chs-Jos.-G., (du diocèse de Québec), Beaumont, Pied-de-Bœuf (Sarthe) France
- 5 6 87 **BOULAY**, Frs, Chute de Shawinigan (T.-R.).
- 19 12 08 **BOULAY**, Jos.-Gilbert-Horace, vic., Windsor-Mills (St II.).
- 22 9 89 **BOULAY**, Pierre, St-Théophile (T.-R.).
- 3 9 76 **BOULAY**, Pierre-Charles, Henryville (St-II.).
- 17 5 91 **BOULENC**, Cyprien, O. M. I., Lac-la-Biche (St-Alb.).
- 17 5 06 **BOULET**, Joseph-Alfred, vic., St-Joseph de Beauce (Q.).
- 11 8 95 **BOULET**, J.-Auguste, collège Ste-Anne de la Pocatière (Q.).
- 15 6 89 **BOULET** Joseph-Onésime, St-Isidore de Prescott (O.).
- 7 5 06 **BOULET**, Jos.-Salluste, collège Ste-Anne Lapocatière (Q.).
- 22 4 06 **BOUR**, Pierre, O. M. I., ass., Église St-Joseph, Winnipeg (St-B.).
- 18 8 07 **BOURASSA**, Anselme, vic., Ste-Genève de Bastieau (T.-R.).
- 23 6 89 **BOURASSA**, J.- Alphonse - Ed., St Vallier (Q.).
- 23 12 93 **BOURASSA**, Jules - Alcibiade, Ste Clotilde de Montréal.
- 14 4 06 **BOURASSA**, Joseph-Antoine, O. M. I., Hull (O.).
- 25 9 81 **BOURASSA**, Ph., St-Bonaventure (N.).
- 28 7 95 **BOURBEAU**, Désiré-Gustave, St-Fulgence de Durham (N.).
- 29 6 94 **BOURBONNAIS**, J.-M., curé, Howick (Val.).
- 22 12 00 **BOURBONNIERE**, B., O. P., N.-D. de Grâce, Montréal.
- 29 6 86 **BOURDEL**, Constant-Jean-Bte, Howell, P. O. (P. A.)
- 4 4 04 **BOURGEOIS**, John, S. J., collège Ste-Marie, Montréal.
- 26 7 01 **BOURGEOIS**, Joseph-Donat, J. C. L., séminaire de Nicolet.
- 27 9 79 **BOURGEOIS**, Ph.-F., C. S. C., collège St-Joseph, Memramcook (St-J.).
- 8 9 67 **BOURGET**, J.-B., a. c., St-Clément de Viauville, Montréal.
- 3 9 93 **BOURGET**, Pierre-Joseph, St-Régis (Val.).
- 22 5 01 **BOURGOING**, Joseph - Arthur, St-Méthode (Chic.).
- 26 7 96 **BOURNIVAL**, Philippe, S. J., collège St-Joseph, St-Boniface (St-B.).
- 3 6 84 **BOURQUE**, André, vic., New-Castle (Chath.).
- 1 5 07 **BOURQUE**, Charles, collège Ste-Anne de la Pocatière (Q.)
- 2 3 73 **BOURQUE**, Ch.-F., Pont-Rouge (Q.).
- 4 6 98 **BOURQUE**, François-Louis, O. P., Notre-Dame de Grâce, Montréal.
- 27 7 02 **BOURQUE**, H., S. J., recteur, Sault-au-Récollet (M.).
- 6 1 02 **BOURQUE**, Jos., collège Ste-Anne de Lapocatière (Q.).
- 18 9 86 **BOURRET**, Adol., Ste-Agathe (St-B.).
- 22 9 83 **BOURRET**, J. - E., séminaire de Nicolet.
- 8 6 95 **BOUSQUET**, Paul, O. M. I., Kemora (St-B.).
- BOUSSO**, François, O. M. I., Fort Rae (McK.).
- 7 7 95 **BOUTET**, Charles, St-Luc de Vincennes (T.-R.).
- 10 7 98 **BOUTIN**, Am., St-Gérard (Q.).
- 22 5 80 **BOUTIN**, François de Borgia, aumônier de l'Asile St-Michel Archange, Québec.
- 22 12 88 **BOUTIN**, Jérôme, F. M. I., St-Hubert (St-B.).
- 17 6 05 **BOUVET**, L., O. M. I., Juniorat du Sacré-Cœur, Ottawa.
- 27 7 06 **BOUVIER**, Ernest-Isaïe, vic., Sorel (St-II.).
- 27 7 02 **BOUVRETTE**, S. S. J., collège Ste-Marie, Montréal.
- 17 3 07 **BOYD**, Patrick, collège Notre-Dame, Lévis (Q.)
- 19 5 91 **BOYER**, B., O. M. I., Pointe-Bleue (Chic.).
- 21 12 01 **BOYER**, J.-B., O.M.I., univ. sté d'Ottawa.
- 13 6 08 **BOYER**, Charles-Joseph, vic., Notre Dame du Perpétuel Secours de Montréal.

- 28 5 98 **BOYLAN**, Th., C.S.C., collègue
Saint-Joseph, Memramcook
(St.-J.).
- 13 7 02 **BOYON**, Joseph-Marie, O. M.
I., université d'Ottawa.
- 12 5 04 **BRABENDER**, Guillaume - Hu-
bert, O. M. I., Saskatoon
(P.-A.).
- 18 9 81 **BRADLEY**, Fr., Florenceville
(St.-J.).
- 19 12 08 **BRABANT**, Auguste - Joseph,
Victoria (Vict.).
- 8 6 84 **BRADY**, Charles, Port Morien,
(Ant.).
- 8 12 82 **BRADY**, M. - J., Wallaceburg
(L.).
- 29 8 75 **BRADY**, P.-J., N.-D. du Bon
Consell, Montréal.
- 27 5 88 **BRADY**, Robert-E.-M., église
St-Laurent, Hamilton.
- 31 7 87 **BRASSARD**, François-Xavier,
Magog (Sh.).
- 24 5 06 **BRASSARD**, Jean, vic., cathé-
drale de Chicoutimi.
- 26 7 01 **BRASSARD**, J.-E. Roméo, chap.
des Frères du Sacré-Cœur,
Victoriaville (N.).
- 6 10 67 **BRASSARD**, Ph., St-Hippolyte
de Wolton (Sh.).
- 4 6 90 **BRASSARD**, Hector-Marie-Ste-
phen, O. M. I., St-Laurent
(St-B.).
- 1 9 95 **BRAUD**, Alexandre, Eul. B.
A., Ile d'Anticosti (V. A. G.
St-L.).
- 7 5 93 **BRAULT**, Joseph-L., S. J.,
Massey Station (S. Ste-M.).
- 19 5 83 **BRAULT**, S., O.M.I., juniorat
d'Ottawa.
- 18 12 75 **BRAYE**, Paul, S. S., Notre-
Dame de Montréal.
- 15 5 92 **BREMOND**, Benoit, O. M. I.,
Smith's Landing (Athab.).
- 25 9 10 **BRENNAN**, F., London (L.).
- 13 10 01 **BRENNAN**, J.-P.-P., La Sa-
lette (L.).
- 5 6 09 **BRENNAN**, J., Webbwood (S.
Ste-M.).
- 15 4 83 **BRETHERTON**, C.-S., Hastings
(Pet.).
- 17 5 08 **BRETON**, Joseph-Marie-Désiré,
vic., Montmagny (Q.).
- 22 5 80 **BRETON**, J.-Elie, St-Côme de
Kennebec (Q.).
- 3 6 93 **BREZEL**, Auguste, End., Beth-
sémis (V. A. G. St-L.).
- 11 6 81 **BRICK**, W.-H., C. SS. R.,
recteur, église St-Patrice,
Toronto.
- 2 10 67 **BRIEN**, Aristide, chap., v. F.,
Sainte-Elisabeth (J.).
- 20 12 90 **BRIEN**, E.-J., Ste-Philomène de
Rosemont, Montréal.
- 25 7 10 **BRIEN**, Henri, collègue de
l'Assomption (M.).
- 17 12 98 **BRIEN**, J.-J., vic., Ste-Elisa-
beth (J.).
- 19 9 80 **BRILLANT**, Pierre, St-Pierre-
du-Lac (R.).
- 23 12 76 **BRISSET**, Hy., Salut-Paul de
Montréal.
- 18 12 09 **BRISSON**, Denis, vic.,
Walkerville (L.).
- 30 5 92 **BROCHART**, Pierre, Eud.,
Pointe aux Esquimaux (V. A.
G. St-L.).
- 27 4 90 **BROCHU**, Laurent, O. M. I.,
Hull (O.).
- 15 8 97 **BRODEUR**, Jos.-Charles-Christo-
phe, vic., St-Vincent de
Paul de Montréal.
- 20 12 02 **BRODEUR**, Joseph-Hormisdas,
(du diocèse de St-Hyacinthe),
aux Etats-Unis.
- 24 8 76 **BRODEUR**, J.-Noël, retiré à
Ste-Marie de Monnoir (St-H.).
- 17 4 06 **BROGAN**, James, S. J., Im-
maculée Conception, Mont-
réal.
- 8 7 77 **BROHMANN**, Clemens, Macton
(Ham.).
- 6 7 90 **BROPHY**, J.-C., aum. du Pens.
du S. Nom de Marie, Outre-
mont, Montréal.
- 18 12 09 **BROSSEAU**, Hector - D., vic.,
Yinton (l'emb.).
- 12 2 93 **BROSSEAU**, J.-D., O.P., Notre-
Dame de St-Hyacinthe.
- 14 3 91 **BROSSEAU**, J.-M.-A., chapelain
du Mont St-Louis, Montréal.
- 23 2 79 **BROSSEAU**, L.-A., (du diocèse
de Montréal), à Montavilla
Sta., Portland, Ore. E.-U.
- 21 12 04 **BROUGHALL**, Lawrence, C.S.
C., collègue St-Joseph, Mem-
ramcook (St-J.).
- 11 11 06 **BROUILLET**, Conrad, O. M. I.,
Fort Pelly (St-B.).
- 15 10 05 **BROUILLETTE**, Pierre-Edmond,
St-Julien de Wolfstown
(Sh.).
- 1 11 73 **BROUSSARD**, Fr., vic., Cheti-
camp (Ant.).
- 24 9 93 **BROUSSEAU**, Honoré, St-
Etienne des Grès (T.-R.).
- 18 12 04 **BROUSSEAU**, J.-Honoré, S. S.
S., Terrebonne (M.).
- 30 11 78 **BROUSSEAU**, Jos.-On., proc.
des sœurs du Perpétuel Se-
cours, St-Damien de Buckland
(Q.).
- 26 6 04 **BROWN**, James-William,
Windsor (Hal.).
- BROWN**, P., Université d'Ot-
tawa.
- 27 12 87 **BROWNE**, Patrick - William,
ass., église St-Patrice, Ha-
lfax.
- 2 2 63 **BROWNE**, T. R., Jos., v. g., a.
c., Peterboro.
- 27 5 49 **BROWNRIGG**, John, Richmond
(O.).
- 9 10 10 **BRUCHESI**, Paul (du diocèse
de Montréal), à Rome.
- 13 6 97 **BRUCK**, W., O. M. I., Prince
Albert (Sask.).
- 10 7 04 **BRULE**, Aristide, séminaire de
Nicolet (N.).
- 26 7 83 **BRUNALT**, Charles - Edouard,
Principal de l'Ecole Normale,
Nicolet.
- 17 1 75 **BRUNEL**, Ed., St-Célestin (N.).
- 29 6 04 **BRUNEL**, Epiphane, vic., St-
Sévère (T.-R.).

- 21 9 70 BRUNEL, Georges, a. c., Hôpital des Trois-Rivières.
- 18 7 09 BRUNELLE, Arthur, vic., St-Paul de la Grande Mère (T.-R.).
- 29 6 05 BRUNELLE, Emile, vic., St-Paulin (T.-R.).
- 16 9 88 BRUNELLE DE BEAUFORT, J.-E., St-Elle d'Orford (Sh.).
- 2 2 05 BRUNELLE, Philippe - Joseph, Lafontaine (T.).
- 12 5 01 BRUNET, Eugène-E., Pensionnat St Louis de Gonzague, Québec.
- 23 9 93 BRUNET, F. - X., sec., archevêché d'Ottawa.
- 1 6 01 BRUNET, Henri, Penetanguishene (T.).
- 23 5 91 BRUNET, J.-O.-U., St-Martin (Q.).
- 19 12 96 BRUNETTE, Ls, vic., Sacré-Cœur de Montréal.
- 30 7 90 BRUNO, Achille, S. J., Steelton (S. Ste-M.).
- 25 7 09 BRUNO, R. P., O. F. M., couvent de Montréal.
- 13 6 08 BRUNG, Frédéric, S. M. M., Papineauville (O.).
- 10 8 86 BRUYERE, Joseph - Edmond, Lavaurrie (L.).
- 29 6 10 BRYDEN, John-J., vic., Sydney Mines (Ant.).
- 22 9 88 BUCKLEY, P.-L., C. S. B., Corunna (L.).
- 16 3 07 BUISSON, Dom Ambroise, C.R. I.C., L'Annonciation (O.).
- 23 9 66 BUISSON, E., Victoriaville (N.).
- 3 11 67 BUISSON, Ls-Adélar, a. c., Victoriaville (N.).
- 1 9 59 BUREAU, Jos.-A., St-Michel de Bellechasse (Q.).
- 28 5 99 BUREAU, J., (du diocèse de Québec), aux Etats-Unis.
- 30 6 85 BURKE, A. - E., président de la Church Extension Society of Canada, Toronto.
- BURKE, R. T., C. S. B., sup., Owen-Sound (Ham.).
- 5 7 08 BURQUE, Charles-Edouard, vic., St Césaire (St-H.).
- 25 10 74 BURQUE, François-Xavier, a. c., Saint-Malo, Québec.
- 10 7 92 BUSSIÈRE, J.-A., Notre-Dame de Sherbrooke.
- 15 8 05 BUTTS, James-Adrian, Havre-à-Bouché (Ant.).
- 11 6 92 BYRNE, Ed.-J., Norton (St J.).

C

- 17 3 89 CABANA, Joseph - A., vic., St - Pierre - aux - Liens, Montréal.
- CABANEL, E., Swift Current (St-B.).
- 26 7 87 CADIEUX, J.-M.-M., St-Marc (St-H.).
- 30 8 96 CADIEUX, J.-M., C.S.V., dir. Inst. des Sourds Muets, Enfant-Jésus, Montréal.
- 11 10 08 CADIEUX, J.-R., Lac St Vincent (St Alb.).
- 30 7 99 CADIEUX, Joseph - Rodrigue, vic., Ste-Agathe des Monts (O.).
- 21 5 10 CADIEUX, Wilfrid, vic., St André Avellan (O.).
- 31 7 98 CADOT, A., vic., St-Henri de Montréal.
- 29 7 91 CADOT, Jos., S J., Cape Croker (Ham.).
- 28 5 03 CADOUX, Auguste, M. S. C., Médecine Nat (St Alb.).
- 21 12 81 CAHILL, C., O.M.I., Winnipeg (St-B.).
- CAINE, C., cathédrale de Victoria
- 22 9 95 CAISSE, François-Gabriel, Ste Lucie (M.).
- 30 8 85 CAISSE, F.-X., S. J., Immaculée Conception de Montréal.
- 17 12 65 CAISSE, J.-C., (du diocèse de Montréal), à Marlboro, Mass., E. U.
- 25 9 81 CAISSE, Théophile, S. J., Port-Arthur (S. Ste M.).
- 5 7 96 CALAIS, Jules-Marie, O. M. I., Lac Esturgeon (Athab.).
- 1 9 89 CALLAGHAN, Luke, D. Th., St Michel de Montréal.
- 21 11 72 CALLAGHAN, Martin, S. S., Notre-Dame de Montréal.
- 22 12 00 CALLAHAN, R.-E., vic., St-Antoine de Montréal.
- 22 12 06 CAMILLE, R. P., O. C. C., La Trappe (M.).
- 2 7 99 CAMIRAND, J.-A., Th. D., séminaire de Nicolet, P. Q.
- 2 7 93 CAMPBELL, D.-A., St. Raphael's (Alex.).
- 1 11 92 CAMPBELL, F. C.-P., (Vanc.).
- CAMPBELL, J.-L.-M., St Charles (S. Ste-M.).
- 9 4 98 CAMPBELL, Terence, sup., collège St-Dunstan, Charlottetown.
- 8 9 80 CAMPBELL, Thomas-Joseph, S J., collège Ste-Marie, Montréal.
- 21 12 04 CAMPEAU, Joseph - Norman, Staples (L.).
- 3 9 71 CAMPEAU, L. - N., chanoine, proc. de l'arch. d'Ottawa.
- 9 9 94 CAMPEAU, Téléphore, St-Enstache (St-B.).
- 25 5 66 CAMPER, C.-T., O.M.I., Junérat de la Ste-Famille, Saint-Boniface (St B.).
- 26 7 96 CANDIDE, R. P., O. M. C., St-François d'Assise d'Hintonburg, Ottawa.
- 30 8 96 CANNING, H.-J., église Notre-Dame de Lourdes, Toronto.
- 7 5 05 CANNON, Walter, séminaire de Québec.
- 25 1 92 CANTILLON, Charles, vic., cathédrale de Toronto.
- 25 7 99 CANTIN, Louis - Mario, Eud., collège Ste-Aune, Church Point (Hal.).

- 12 9 82 CANTIN, Onés., St - Nicélas (Q.).
- 23 5 97 CANUEL, L.-Ph., St - Cyprien (R.).
- 27 2 87 CANUEL, N. (du diocèse de Rimouski), à Biddeford, Maine, E.-U.
- 13 3 10 CAPISTRAN, G.-Séraphin, vic., St-Guillaume d'Upton (N.).
- 8 9 05 CARAHER, Terence-P., Léduc (St-Alb.).
- 28 8 02 CARAMELLO, Lodovico, S. J., curé des Italiens, 470, rue Dorchester-Est, Montréal.
- 9 7 93 CARBERY, J. - C., Merritton (T.).
- 17 3 77 CARBONNEAU, C.-Alp., chan., Isle Verte (R.).
- 21 9 02 CARBONNEAU, Côte, vic., St - Philippe des Trois - Rivières.
- 18 9 86 CARDIN, Jean-Baptiste-Napoléon-Zotique, Repentigny (M)
- 15 8 86 CARDIN, Pierre, St-Valère de Bulstrode (N).
- 30 9 83 CARDIN, Pierre-Joseph, Acton Vale (St-II.).
- 30 11 03 CAREY, R.-A., vicai e, Burges (K.).
- 18 12 86 CAREY, Thomas, Erinsville (K.).
- 20 10 72 CARION, Alphonse-Marie, O. M. I., Kamloops (Vanc.).
- 19 7 03 CARLETON, Ch. - Patrick - Joseph, Petersville (St-J.).
- 20 12 84 CARNEY, Francis - Lawrence, Fredericton (St-J.).
- 28 4 01 CARON, A., S.S.S., Terrebonne (M.).
- 17 3 88 CARON, Alphonse, Ecole Normale Jacques-Cartier, Québec.
- 12 9 09 CARON, Alphonse, C. SS. R., Brandon (St-B.).
- 13 6 86 CARON, Aug. - P., St-Pacôme (Q.).
- 25 7 03 CARON, Charles-Emile-Rosaire, vic., St-Jérôme (M.).
- 19 3 99 CARON, Charles, malade à Kenna (St-B.), (décédé).
- 27 7 84 CARON, Ch., O. M. I., Saskatoon (Sask.).
- 18 12 86 CARON, Elphège (du diocèse de St-Hyacinthe), aux Etats-Unis.
- 15 4 84 CARON, Hormisdas, S. J., Byng Inlet North (Pet.).
- 25 7 00 CARON, Ivanhoe (du diocèse de Québec), missionnaire colonisateur au Témiskaming, résida à Montréal.
- 29 5 10 CARON, Joseph - Edouard, collègue Notre-Dame, Lévis (Q.).
- 7 7 95 CARON, Joachim, St-Louis de France (T.-R.).
- 29 8 80 CARON, J., Pointe - du - Lac (T.-R.).
- 5 6 09 CARON, Joseph, O. M. I., St-Boniface (St-R.).
- 15 5 04 CARON, Joseph-Wilfrid, vic., St Pamphile (Q.).
- 30 8 91 CARON, L.-A.-N., Hatley (Sh.).
- 24 12 05 CARON, Louis - Octave, dess., Grande Vallée (R.).
- 14 3 69 CARON, Nap., chan., Yamachiche (P.-R.).
- 25 9 98 CARON, Nazaire, *St - Benoit Labre d'Amqui (R.).
- 24 12 05 CARON, Octave, Rimouski.
- 20 9 91 CARON, S., petit sémi. de Ste-Marie de Monnoir (St-II.).
- 29 5 87 CARON, Ths, St-Maurice (T.-R.).
- 5 6 09 CARPENTER, Gaston-Edouard-Victor, S. C. J., Wainright (St-Alb.).
- 3 9 05 CARR, Henry, C.S.B., collègue St-Michel, Toronto.
- 9 9 83 CARRE, Eugène, S. J., Guelph (Ham.).
- 29 6 00 CARREE, Jos., S. S., petit séminaire de Montréal.
- 15 5 98 CARRERE, Jean - Emmanuel, Blind River (S. Ste-M.).
- 1 4 06 CARRIER, Alfred, vic., Notre-Dame de Jacques - Cartier, Québec.
- 28 5 76 CARRIER, Ch.-E., St-Joseph de Beauce.
- 23 5 97 CARRIER, Eugène, collègue de Lévis (Q.).
- 28 5 99 CARRIER, Louis-Honoré, Pintendre (Q.).
- 19 12 08 CARRIER, Omer, collègue Notre-Dame, Lévis (Q.).
- 23 5 91 CARRIER, Wil. - J., Garthby (Sh.).
- 3 7 92 CARRIERE, Auguste, Ste-Marie Salomé (J.).
- 28 6 03 CARRIERE, Joseph, S. J., recteur du collège St-Joseph, St-Boniface.
- 9 6 06 CARRIERE, Jos., O. M. I., Qu'Appelle (St-B.).
- 10 7 04 CARRIERE, Jos.-Pierre-Emmanuel, vic., St Denis de Montréal.
- 24 5 96 CARRIERE, J. - Arthur - E., T.-St Rédempteur de Hull (O.).
- 19 6 04 CARRIERE, Léon, O.M.I., Albany (Tém.).
- 19 5 94 CARROLL, M., vic., St Patrice, Halifax.
- 22 12 88 CARSON, Alexander - Joseph, Merrickville (K.).
- 19 5 83 CARSON, John-F., St-George (St-J.).
- 21 6 68 CARTER, John, Petit-Rocher (Chath.).
- 25 5 90 CARUFEL, Chs S. de, St-Jacques des Piles (T.-R.).
- 29 6 96 CARUFEL, Elzéar, S. de, vic., St-Mathieu (T.-R.).
- 1 10 71 CARUFEL, V., Ste-Angèle-de-Laval (N.).
- 24 2 86 CASAUBON, Denis, St-François de Sales (M.).

- 4 7 58 **CASAUBON**, Ls, collège de L'Assomption (M.).
- 21 12 78 **CASAUBON**, Ls-de-G., Ste-Dorothee (M.).
- CASEY**, D.-A., cathédrale de Peterboro.
- 28 5 72 **CASEY**, D.-J., Lindsay (Pet.).
- 25 7 89 **CASEY**, W.-G., Ste-Agnès de Montréal.
- 13 6 86 **CASGRAIN**, François - Xavier, a. c., L'Islet (Q.).
- 23 10 54 **CASGRAIN**, L.-A., a. c. (du diocèse de Québec), aux Etats-Unis.
- 2 3 73 **CASGRAIN**, René-Ed., a. c. Pens. St-Louis de Gonzague, Québec.
- 19 3 04 **CASIMIR**, R. P., O.M.C., Rigouche (R.).
- 4 10 08 **CASSIDY**, Georges-Léo, Paris (Ham.).
- 30 7 99 **CASTONGUAY**, Auguste, St-Damase (Q.).
- 4 6 87 **CASTONGUAY**, Joseph-Adélarde-Alfred, séminaire de Sherbrooke.
- 30 5 87 **CASTONGUAY**, Jos. - A., Les Cèdres (Val.).
- 5 1 02 **CASTONGUAY**, Jos. - Esdras - Adalbert, Lac Edouard (Q.).
- 10 7 85 **CASTONGUAY**, L.-N., St-Aimé de Shipton (Sh.).
- 10 2 07 **CATHERIN**, Simon, vic., Morinville (St-Alb.).
- 19 12 03 **CAUMARTIN**, Jos. - Wilfrid, vic., Sacré-Coeur de Montréal.
- 24 1 04 **CAYER**, Jos.-Philippe, S.S.S., 490, Av. Mont-Royal, Montréal.
- 19 9 85 **CAYOQUETTE** J.-R.-A., Saint-Mathieu (R.).
- 12 6 97 **CAVANAGH**, W. - E., Powell (O.).
- 22 9 83 **CEBRON**, Ange, d. P. B., Québec.
- 3 7 04 **CELESTIN**, R. P., O. F. M., couvent de Montréal.
- 7 8 87 **CESBRON**, Athanase, S.M.M., Montfort (O.).
- 11 11 83 **CHABOT**, Ferd., a. c., Ste-Claire (Q.).
- 25 4 09 **CHABOT**, François-Xavier-Léo, Collège Notre Dame, Lévis (Q.).
- 6 5 94 **CHABOT**, H., dir. du petit sém. Ste-Marie de Monnoir (St-H.).
- 4 7 09 **CHABOT**, J.-H., a. v., Hôpital de Sherbrooke.
- 25 5 07 **CHABOT**, H., O. M. I., Saint-Pierre de Montréal.
- 9 2 79 **CHAFFERS**, Jas., St-Liboire (St-H.).
- 22 12 94 **CHAGNON**, Euclide, St-Anselme de Montréal.
- 18 1 70 **CHAGNON**, F.-X., (du diocèse de Montréal), à Champlain, N.-Y., E.-U.
- 17 5 05 **CHAGNON**, Oscar, O. M. I., assistant, Sandy Bay (St-B.).
- 19 2 54 **CHAGNON**, Théop., v. F., a. c., Hôpital de la Providence, Valleyfield.
- CHAIGNE**, Jules, E. M. I., Cartier (St-B.).
- 8 6 60 **CHAIINE**, A. - M., Arnprlor (Pemb.).
- CHAIINEUX**, J., C.S.S.R., Studentat d'Ottawa.
- 10 8 78 **CHAISSON**, J., Rust'co (Charl.).
- 27 9 67 **CHALANDARD**, P., C. S. B., vic., Sandwich (L.).
- 23 5 91 **CHALIFOUR**, F.-X., anc. vic., St-Joseph de Montréal.
- 19 9 75 **CHALIFOUR**, Jos.-Ant., New-Richmond (R.).
- 8 7 06 **CHALIFOUR**, Joseph - Pierre, vicar, Lévis (Q.).
- 10 1 75 **CHALIFOUX**, Mgr H.-O., v. c., évêché de Sherbrooke.
- 29 6 97 **CHALUMEAU**, Dom Ant., C.R. I.C., Nominigues (O.).
- 18 3 05 **CHAMBERLAND**, Constant-Afred, O. P., St-Jean-Baptiste d'Ottawa.
- 14 5 05 **CHAMBERLAND**, Elz. - Arth. - Naz.-Adéodat, Notre-Dame de du l'île Verte (R.).
- 25 4 09 **CHAMBERLAND**, Eugène - Alfred, Isle des Chênes.
- 4 8 95 **CHAMBERLAND**, Jos. - Emile, St-Thuribe (Q.).
- 26 5 92 **CHAMBERLAND**, M., Montebello (O.).
- 20 6 30 **CHAMBEUIL**, Alfred de, O.M.L., Athabaska (Athab.).
- 23 5 95 **CHAMPAGNE**, J. A., 2ème aumônier, Asile St-Jean de Dieu (M.).
- 6 7 02 **CHAMPOUX**, Joseph - Aimé, Kingsy Falls (N.).
- 29 6 06 **CHAMPOUX**, Alexandre, vic., St-Zotique de Montréal.
- 25 5 07 **CHAMPOUX**, Modeste, End., collège du Sacré-Coeur, Caraneth (Chath.).
- 26 7 83 **CHAPDELAINÉ**, H., a. c., Sorrel (St-H.).
- 8 9 77 **CHAMY**, Pierre, Missionnaire Apostolique, des. des Syriens, Asile de la Providence, 369, rue Ste-Catherine Est, Montréal.
- 5 5 10 **CHAPLEAU**, Ernest, vic., St-Pascal (Q.).
- 28 10 04 **CHAPLEAU**, J.-Avila, (du diocèse de Montréal), Field (S. Ste-M.).
- 23 7 70 **CHAPMAN**, Mgr W.-F., v. G., église St-Jean-Baptiste, St-Jean (St-I.).
- 29 7 79 **CHAPUT**, Charles, S. J., Immaculée Conception, Montréal.
- 25 5 07 **CHAPUT**, Guillaume, O. M. I., scolasticat d'Ottawa.
- 7 6 73 **CHAPUT**, Isaïe-R., v. F., Châteauguay (Val.).
- 28 6 08 **CHARBONNEAU**, Jos.-Isaïe-Eudore, séminaire de Ste-Thérèse (M.).
- 25 7 08 **CHARBONNEAU**, Joseph-Laurent-Aldéric, vic., Ste-Hélène (St-H.).
- 11 9 70 **CHARBONNEAU**, J.-Urgel, St-Barnabé (St-H.).

- 15 7 77 CHARBONNEAU, M., (du diocèse de Montréal), à Keesville, N.-Y., E.-U.
- 20 12 02 CHARBONNEAU, O., C.S.V., St-Viateur d'Outremont de Montréal.
- 20 12 02 CHARBONNEAU, Théode, vicaire, Ste-Anne des Plaines (M.).
- 4 11 66 CHAREST, F.-V., missionnaire agricole, évêché de Sherbrooke.
- 21 5 10 CHAREST, Joseph-Rosaire, vic. St-Pierre du Lac Métapédia (R.).
- 10 8 86 CHARETTE, Georges, Charlemagne (M.).
- 25 7 08 CHARETTE, Théodule, vic. Pointe Claire (M.).
- 6 8 96 CHARLEBOIS, Chs, O. M. I., scolasticat d'Ottawa.
- 26 5 88 CHARLEBOIS, Guillaume, O. M. I., sup. du scolasticat d'Ottawa.
- 24 2 77 CHARLEBOIS, Jos.-A., C.S.V., St-Viateur d'Outremont de Montréal.
- 12 2 07 CHARLES, R. P., O. C. R., La Trappe (M.).
- 22 9 77 CHAPPELLIER, Marie-Hermé-négilde, a. c., St-Louis de Montréal.
- 4 8 10 CHARRIEAU, E. M. I., Cartier (St-B.).
- 29 6 79 CHARRIER, Stanislas, S. S., curé de St-Jacques, Montréal
- 21 4 07 CHARRON, Fortunat, séminaire de Rimouski.
- 29 6 08 CHARTIER, C.-Edouard, séminaire de Sherbrooke.
- 17 12 98 CHARTIER, Georges-Henri, aumônier des SS. des SS. XX. de Jésus et de Marie, Hoche-laga, Montréal.
- 12 10 56 CHARTIER, J.-B., sém. de St-Hyacinthe.
- 28 5 99 CHARTIER, J.-E.-E., séminaire de St-Hyacinthe.
- 1 3 68 CHARTIER, Victor, a. c., séminaire de St-Hyacinthe.
- 11 6 99 CHARTRAND, Hilaire, Billing's Bridge (O.).
- 27 7 02 CHARTRAND, Jos.-Wilfrid, S. J., Immaculée Conception de Montréal.
- 29 6 06 CHASSE, Joseph-Alfred, séminaire de Sherbrooke.
- 16 10 81 CHATELAIN, J., Thurso (O.).
- 26 7 93 CHATILLON, J.-E., chap. des Frères des Ecoles Chrétiennes, évêché de Nicolet.
- 21 1 72 CHATILLON, Pierre, a. c., Buckingham (O.).
- 19 6 86 CHAUMONT, Ad., O. M. I., Camperville (St-B.).
- 1 6 02 CHAUMONT, Donat, séminaire de Ste-Thérèse (M.).
- 24 9 98 CHAUMONT, J.-Conrad, sém. de Ste-Thérèse (M.).
- 15 5 92 CHAUMONT, Joseph-W., O. M. I., Camperville (St-B.).
- 31 5 90 CHAUSSE, A.-J., Lachenale (M.).
- 12 8 00 CHAUVIN, J., C.S.C., collège St-Laurent (M.).
- 25 3 00 CHAUVIN, Joseph-Henry, Bellevue (P.-A.).
- 20 19 90 CHAUVIN, W.-J., (du diocèse de Montréal), à Oswego, N.-Y., E.-U.
- 18 9 92 CHENARD, D., St-Eleuthère (Q.).
- 15 5 08 CHENARD, Edouard, séminaire de Rimouski (R.).
- 5 1 02 CHENARD, L.-P., St-Omer (R.).
- 26 5 92 CHENARD, Joseph-Sylvio, aumônier des Sœurs de la Charité, Québec.
- CHENE, R., collège Bourget, Rigaud (Val.).
- 17 6 05 CHENIER, Auguste, Farrelton (O.).
- 30 8 74 CHERRIER, A.-A., Winnipeg (St-B.).
- 25 3 63 CHERRIER, L.-E., C. S. B., vic. Dundas (Ham.)
- 29 6 06 CHEVALIER, Albert, vic. l'Epiphanie (J.).
- 28 8 95 CHEVALIER, J.-Evariste, Cartierville (M.).
- 3 7 04 CHEVALIER, Joseph, collège de L'Assomption (M.).
- 8 2 91 CHEVRIER, J.-Odilon, O.M.I., sup., Ville Marie (Tém.).
- 2 4 81 CHIAPPINI, Jean-Dominique, O.M.I., Lac William (Vanc.).
- 4 6 98 CHIASSON, Patrick, End., sup., coll. Ste-Anne, Church Point (Hal.).
- 28 8 87 CHICOINE, J., (du diocèse de Montréal), à Worcester, Mass., E.-U.
- 29 6 77 CHIRON, J.-M., S. S., Notre-Dame de Montréal.
- 7 6 79 CHIROUSE, Eugène-Casimir, O.M.I., Matsqui (Vanc.).
- 13 6 86 CHISHOLM, Alex., D.D., retiré Antigonish.
- 25 6 71 CHISHOLM, Arch., Jolique (Ant.).
- 15 8 94 CHISHOLM Arch.-J., St-Andrews (Ant.).
- 22 9 67 CHISHOLM, Colin, Port-Hood (Ant.).
- 29 8 95 CHISHOLM, Daniel-E., Pomp.quet (Ant.).
- 5 9 69 CHISHOLM, Donald, Heather-ton (Ant.).
- 10 5 80 CHISHOLM, Finlay-Joseph, South West Margaree (Ant.).
- 23 11 90 CHISHOLM, John-Clement, St-Joseph (Ant.).
- 13 7 02 CHOINEL, Ls-Julien-Jean-Marie, O. M. I., Greenwood (Vanc.).
- 14 3 91 CHOQUET, Elzéar, chapelain, hôpital Notre-Dame, Montréal.
- 21 12 01 CHOQUET, Ls-Phil., vic., Ste-Brigide, Montréal.
- 19 9 80 CHOQUETTE, C.-Phil., chanoine, supérieur du séminaire de St-Hyacinthe.

- 4 12 81 CHOQUETTE, Jos.-Eug., Ste-Agnès de Whittou (Sh.).
- 3 7 98 CHOSSEGROS, Armand, S. J., Sault au Récollet (M.).
- 1 3 03 CHOUNARD, Henri-Joseph-Ls de Gonzague (Ant.).
- 21 9 89 CHOUNARD, E.-P., St-Paul de la Croix (R.).
- 25 4 09 CHOUNARD, J.-Hilaire, collègue Notre-Dame, Lévis (Q.).
- CHRISTIAN, P., sup., C.S.B., (L.).
- 17 4 98 CIMON, Georges, chapelain de l'Hôtel-Dieu de Chicoutimi.
- 15 8 70 CIMON, H. - H., St-Alphonse de Bagotville (Chic.).
- 26 5 92 CINQ-MARS, J.-H., St-François d'Orléans (Q.).
- 22 5 64 CINQ-MARS, Ls-Nap., a. c., Pens. St-Ls de Gonzague, Québec.
- CIRON, S. M. T., Cardstair (St-Alb.).
- 29 4 06 CISMOWSKI, Casimir, O.S.B., Muenster (P.-A.).
- 30 5 96 CLAESSEN, Pierre-Marie, C. M., Kuper Island (Vanc.).
- 25 7 03 CLAIR, Albert, vic., St-Léonard (N.).
- 17 3 89 CLARPOUX, I., St-Ambroise de Kildare (J.).
- 26 7 81 CLAPIN, G., S.S., supérieur du séminaire canadien à Rome.
- 23 8 68 CLAVELOUX, Désiré, (du collège de St-Boniface), en Galicie.
- 14 5 96 CLAVET, Wilbrod, vic., La Beauce (Q.).
- 24 6 98 CLEARY, Geo., Calendonla (Ham.).
- 12 8 60 CLEMENT, J.-A., C.S.C., collège St-Laurent (M.).
- 29 9 91 CLEMENT, J.-B.-L., S. S., D. Th., St-Jacques de Montréal.
- 22 6 05 CLEMENT, Thomas (du diocèse de Joliette), St-Charles de Warren (S. Ste-M.).
- 11 3 91 CLEOPHAS, R. P., O. C. R., La Trappe, Oka (M.).
- 2 7 99 CLERK, Charles-E., (du diocèse de Nicolet à New-Bedford, Mass., E.-U.).
- 18 8 01 CLERMONT, Albert, Eud., collège Ste-Anne, Church Point (Hal.).
- CLERMONT, A., Brosseau (St-Albert).
- 17 12 98 CLERMONT, Joseph-Moïse, vic., cathédrale de Joliette.
- 27 8 99 CLEROUX, M., collège de Valleyfield.
- 23 6 95 CLINE, M., Oshawa (T.).
- 8 7 96 CLOUTHIER, Jos. - Magloire - Sylvio, séminaire de Ste-Thérèse (M.).
- 23 6 89 CLOUTIER, Chs-Onésime, Châteaueu-Richer (Q.).
- 22 9 01 CLOUTIER, Em. D. D. C., évêché des Trois-Rivières.
- 1 3 90 CLOUTIER, Etienne, St-Lambert (Q.).
- 7 9 82 CLOUTIER, F.-X., (du diocèse de Rimouski), à Kenwood, Albany, N. Y., E.-U.
- 10 7 98 CLOUTIER, G., St-Fabien de Panet (Q.).
- 28 8 81 CLOUTIER, G., St-Norbert (St-B.).
- 23 12 93 CLOUTIER, Joseph-Allyre, N.-D. du Mont-Carmel, village Lacolle (M.).
- 25 7 07 CLOUTIER, Joseph, malade à St-Jacques de l'Acigian (J.).
- 6 7 84 CLOUTIER, Jos., St-Blaise (M.).
- 28 6 03 CLOUTIER, Ls-Eugène, vic., St-Edouard de Montréal.
- 3 15 90 CLOUTIER, Omer, Notre-Dame de Jacques-Cartier, Québec.
- 12 5 07 CLOUTIER, Philemon, vicale, Notre-Dame de Jacques-Cartier, Québec.
- 23 9 77 CLOUTIER, Prosper, St-Narcisse (T.-R.).
- 29 6 10 CLOUTIER, Prosper, jr. à l'Hôpital des Trois-Rivières.
- 18 12 09 CLOUTIER, Thomas, vic., St-Honoré de Shenly (Q.).
- 14 7 91 COADY, M., Piefou (Ant.).
- 21 5 10 COADY, Moses-M., collège St-Frs-Xavier, Antigonish (Ant.).
- 19 9 69 COALLIER, Eust.-Alp., a. c., St-Zotique (Val.).
- 2 2 74 COALLIER, J.-Chs, chapelain des Sœurs-Grises, Varennes (M.).
- 24 8 80 COCCOLA, Nicolas, Fort St-James (P. A. Y.).
- COCHIN, Louis, O. M. I., Lac des Prairies (P.-A.).
- 1 5 82 COCHIN, M.-Constant, O.M.I., Ile à la Crosse (P.-A.).
- 1 3 68 CODERRE, F., (du diocèse de St-Hyacinthe), aux Etats-Unis.
- 18 12 80 CODERRE, J.-E., Ste-Anne de Prescott (O.).
- 29 6 10 CODERRE, Louis-Napoléon, séminaire de Sherbrooke.
- 15 8 97 COFFEE, John, S. J., curé de l'Eglise St-Ignace, Winnipeg (St-B.).
- 29 6 01 COGNE, Jean-Maurice, P.S.S., Notre-Dame de Montréal.
- 29 9 95 COLARD, Eugène Eud., coll. Ste-Anne, Church Point (Hal.).
- 17 4 06 COLCLOUGH, Edgar, S. J., collège Ste-Marie, Montréal.
- 8 8 97 COLE, M.-J., église Ste-Agnès, Halifax.
- 17 12 10 COLEMAN, Joseph, (T.).
- 1 5 70 COLLERETTE, F. - X., Cape Bald (St-J.).
- 29 10 71 COLLET, Charles-Zacharie-Allyre-Léobon, aumônier des Ursulines, Monastère Méridi, Québec.
- 10 9 71 COLLIN, Chs., St-Jean (M.).
- 15 9 99 COLLIN, Charles, C. S. B.,
- 21 12 78 COLLINS, C., Fairville (St-J.).
- COLLINS, J., église Ste-Marie, Victoria (Vic.)

- 9 12 99 COLLINS, Michael - K., cathédrale d'Halifax.
- 25 5 07 COLLINS, William, O. M. I., Université d'Ottawa.
- 8 7 05 COLLINS, William - Britten, ass., Lindsay (Pet.).
- 25 7 89 COLOMBAN-MARIE, R. P., O. F. M., provincial, couvent de Montréal.
- 29 6 01 COLOMBAN, R. P., O. C. R., prieur, La Trappe (M.).
- 15 8 87 COMEAU, A., St - Hilaire (Chath.).
- 12 3 93 COMEAU, Ambroise, O. M. I., Ste-Marie de Winnipeg (St-B.).
- 29 6 98 COMEAU, D. - H., Eelbrook (Hal.).
- 24 9 65 COMEAU, Mgr J.-B., chan. V. G., Evêché des Trois-Rivières.
- 15 8 06 COMEAU, Isaac, Iles Bermudes (Hal.).
- 23 6 07 COMEAU, Jean, Prospect (Hal.).
- 17 12 92 COMEAU, Léopold - Honoré, chap. des frères du S.-C., Arthabaskaville (N.).
- 22 9 89 COMEAU, Napoléon, Shawinigan (P.-R.).
- 23 5 91 COMIRE, Walter, O.M.I., Lac Bon Poisson (St-Alb.).
- 8 4 05 COMTE, Dom Jean-Marie, C. R. I. C. St-Claude (St-B.).
COMTE, E., S. J., Wickwemikong (S. Ste-M.).
- 25 9 98 COMTOIS, Alfred-Odilon, chap. du Précleux Sang, Trois-Rivières.
- 17 12 87 COMTOIS, J. - S., Terrebonne (M.).
- 21 12 95 COMTOIS, Romulus, desservant de St-Edmond (J.).
- 31 7 98 CONAN, Joseph-Marie, S.M.M., La Présentation de Dorval (M.).
- 10 10 96 CONAN, Pierre-Marie, O.M.I., Lac William (N.-W.).
- 12 10 93 CONDON, W., C.S.C., collège St-Laurent (M.).
- 27 5 99 CONNOLLY, Félix - L., Alburton (Charl.).
- 11 9 81 CONNOLLY, John, S. J., Sault Ste-Marie.
- 15 8 80 CONNOLLY, J. - J., Trenton (K.).
- 28 10 00 CONRAD, R. P., O.M.C., Hintonburg, Ottawa.
- 19 12 85 CONTANT, Ed-Jos., V. F., Saint Nom de Jésus, Maison-neuve de Montréal.
- 18 8 95 CONTANT, Rémi, St-Elzéar du Parc Laval (M.).
- 27 9 03 CONTER, Antoine, C. SS. R., Yorkton (St-B.).
CONWAY, E., vicaire, Moncton (St-J.).
- 15 7 55 CONWAY, P., Norwood (Pet.).
- 12 5 01 CONWAY, William-J., Edmundston (Chath.).
- 29 8 75 CORBEIL, Anthime, St-Joseph de Montréal.
- 13 9 03 CORBEIL, Joseph - Albéric, chap., Maison de Lorette, Parc Laval (M.).
- 29 6 01 CORBEIL, Eugène, La Tuque (Tém.).
- 22 11 68 CORBEIL, Ferdinand, a. c., Mascoche (J.).
- 5 7 85 CORBEIL, J.-S., D. Th., archevêché d'Ottawa.
- 15 6 89 CORBEIL, Louis-Aurèle, Ste-Agathe des Monts (O.).
- 19 5 94 CORBEIL, Ozias, Yvonne (St-B.).
- 7 9 73 CORBETT, George, V. G., Cornwall (Alex.).
- 21 9 72 CORCORAN, P., Seaforth (L.).
- 28 1 83 CORDEAU, Michel, aumônier de l'Hospice St-Victor, Bebel (St-H.).
- 1 7 01 CORDES, Joseph, O. M. I., Windthorst (St-B.).
- 23 12 77 CORKERY, P., chan., Pakenham (O.).
- 12 1 96 CORMIER, Achille-Alfred, au repos à St-Roch de Richelieu (St-H.).
- 20 11 78 CORMIER, A. - D., C. S. C., curé et aumônier du Pénitencier des Provinces Maritimes, Dorchester (St-J.).
- 10 10 09 CORMIER, Arsène, Collège St-François-Xavier, Antigonish.
- 28 8 70 CORMIER, F. - X., Ste-Anne, Kingsclear (St-J.).
- 16 7 98 CORMIER, Henri-D., Aboushagan (St-J.).
- 15 8 78 CORMIER, J.-Chs, Saint-Athanasie (St-H.).
- 3 8 90 CORMIER, Lucien-Evariste, St-Roch de Richelieu (St H.).
- 24 6 87 CORNELIER, Pierre - Marie - Olivier, O. M. I., procureur des Missions, Edmonton (St-Alb.).
- CORRIGAN, S.-A., vic., Prescott (K.).
- 1 5 10 CORRIVEAU, Alphonse, vic., St-Maurice de Theford (Q.).
- 19 5 83 CORRIVEAU, Etienne - Olivier, a. c., St-Damien (Q.).
- 24 2 10 CORRIVEAU, Ev., vic., Cap St-Ignace (Q.).
- 13 6 08 CORTENRAAD, William, S.M. M., Kuper Island (Vic.).
- 19 12 75 COSGROVE, Philippe, Elora (Ham.).
- 24 8 04 COSTELLO, J., vic., Mont Carmel (L.).
- 7 6 79 COSTES, Amans - Théophile, S.S., église Saint-Jacques, Montréal.
- 13 7 02 COSTIOU, François - Marie, O. M. I., Fort Francis (St-B.).
- 9 6 00 COTARDIERE, Georges de la, Eud., séminaire de Théologie, Halifax.
- 16 6 81 COTE, Albert, C. S. B., curé de Sandwich (L.).
- 20 10 80 COTE, Alphonse-Benoit, Meteghan (Hal.).
- 20 8 82 COTE, Ange-Pierre-Célestin, O. P., sup., N.-D. de Grâce, Montréal.
- 30 11 98 COTE, Arthur (du diocèse de Nicolet), aux Etats-Unis.
- 17 8 90 COTE, Calixte, St-Pie de Guire (N.).

- 1 2 03 COTE, Ceslas, O. P., St-Jean-Baptiste d'Ottawa.
- 21 9 84 COTE, Charles-Philémon, chan., supérieur du Séminaire Rimouski (R.).
- 22 5 04 COTE, Edmour, St-André (Chic.).
- 31 5 90 COTE, Emile, Sts-Anges (Q.).
- 27 5 99 COTE, F.-X., Standon (Q.).
- 4 10 63 COTE, Frs-de-Paule, St-Valérien (St-H.).
- 12 5 07 COTE, Georges, vic., St-Roch de Québec.
- 6 6 56 COTE, Jacob, Hosp. St-Joseph Lévis (Q.). (décédé le 1er mars 1911).
- 26 5 88 COTE, Joseph-Albert (du diocèse de Québec), aux Etats-Unis.
- 22 12 88 COTE, Jos. - Henry, St-Patrice de Hamilton.
- 1 7 99 COTE, Joseph-H. (du diocèse de Nicolet), à Shirley, Mass., E.-U.
- 22 9 95 COTE, Joseph - Louis - Arthur, Martinville (Sh.).
- 27 5 99 COTE, Jos.-Stéphane, Chelmsford (S. Ste-M.).
- 14 5 05 COTE, Joseph-Thomas, Portage du Fort (Pemb.).
- 3 7 04 COTE, Joachim-Victor, miss., St-André de Ristl gouche (R.).
- 26 5 77 COTE, Louis, S. J., Guelph (Ham.).
- 20 12 84 COTE, Ls-Alfred, Arthabaska ville (N.).
- 30 5 96 COTE, Louis-Fabien, St-Alexis de Matapédia (R.).
- 30 5 96 COTE, Ls - Philippe - François, St-Cajetan d'Armagh (Q.).
- 18 3 05 COTE, Marc, O.P., Notre-Dame de Grâce de Montréal.
- 30 11 75 COTE, Paul, Stukely Nord (Sh.).
- 9 9 93 COTTER, Louis, S. J., Saulx Ste-Marie.
- 9 6 00 COTTREAU, Alphée, Eud., collège du Sacré-Cœur, Caraquet (Chath.).
- 3 10 86 COUET, C.-T., O. P., convent de Québec.
- 21 7 01 COUGHLAN, R.-J., Johnville (St-J.).
- 29 6 06 COUILLARD, Pierre - Barthélemy, Notre Dame de Lourdes de Ham (Sh.).
- COULIE, J., C.S.S.R., Maison d'Etudes, Ottawa.
- 19 4 85 COULOMBE, Ls, St Ubald (Q.).
- 15 3 03 COULOMBE, Joseph-Onias, N.-Dame de la Doré (Chic.).
- 29 6 67 COURBON, Pierre, M. S. C., North Cobalt (Tém.).
- 10 7 04 COURCHENE, Jos.-George-A., (du diocèse de Nicolet), à Fribourg, Suisse.
- 19 4 03 COURSOL, E., St Frs Régis du Lac des Ecorces (O.).
- 12 6 01 COURSOL, Emile, Montpellier (O.).
- 25 7 89 COURSOL, J. - Edmond, Ste-Anne des Plaines (M.).
- 8 7 06 COURSOL, Jos.-Clodomir, séminaire de Ste-Thérèse (M.).
- 30 6 07 COURSOL, Paul - Emile, séminaire de Ste-Thérèse (M.).
- 18 7 09 COURTEAU, J. - Irénée, vic., St - Germain de Grantham (N.).
- COURTNEY, G., vic., St-Patrice d'Halifax.
- 25 8 89 COURTOIS, J.-E., Dover South (L.).
- 9 6 00 COURTOIS, Joseph, Eud., église du Sacré-Cœur, Chicoutimi.
- 12 4 81 COURTOT, Gustave, S. J., Collège Ste-Marie, Montréal.
- 7 7 87 COURVAL, Antoine Poulin de, Ste-Eulalie (N.).
- 23 9 77 COURVAL, Alfred - Esvé e - Edmond Poulin de, St-Grégoire (N.).
- 24 8 80 COUSINEAU, Jos. - Herménégilde D. Ph., D. Th., St-Eustache (M.).
- 18 9 86 COUSINEAU, L., chanoine, archerché, Montréal.
- 20 12 85 COUSINEAU, Os., Sarsfield (O.).
- 15 8 97 COUTURE, Anaclet, S. J., collège Ste-Marie, Montréal.
- 30 5 85 COUTURE, François - Xavier, aumônier du convent St-Ferdinand (Q.).
- 9 5 97 COUTURE, H., O. P., Notre-Dame de Grâce, Montréal.
- 24 6 09 COUTURE, J.-L. vic., Richmond (Sh.).
- 3 7 98 COUTURE, Théotime, S. J., Immaculée-Conception, Montréal.
- 28 6 01 COUVRETTE, Félix-Donat, vic., St-Henri de Montréal.
- 28 6 03 COX, John-Fitzgerald, S. J., collège St-Joseph, St Boniface (St-B.).
- 14 3 91 COYLE, P., église de la Sainte-Famille, Toronto.
- 25 7 05 COZANET, Pierre-Marie, O.M.I., Edmonton (St-Alb.).
- 29 6 80 CRAVEN, John - Joseph, Galt (Ham.).
- 21 6 99 CRAWLEY, Michael, Railton (K.).
- 18 12 93 CRESCHMINE, F., Eud., aumônier des Servants du SS. Sacrement, Chicoutimi.
- 18 12 86 CREVIER, Alf., C. S. C., curé, St-Laurent (M.).
- 21 6 67 CREVIER, C., (du diocèse de Montréal), à Holyoke, Mass., E.-U.
- 09 CREVIER, R., C. S. C., aumônier du collège commercial, St Césaire (St H.).
- 9 7 05 CROCHETIERE, Rosaire, vic., L'Avenir (N.).
- 10 10 99 CROISE, Lucien-Jos., O. M. I., Athabaska (Athab.).
- 13 7 02 CROISIER, Ernest - Désiré, O. M. I., aumônier des Srs de Miséricorde, Winnipeg (St R.).
- 13 6 08 CROKEN, D. - P., collège St Dunstan, Charlottetown.

27	8 75	CROTEAU, C.-E. , Buckingham (O.).	17	12 98	CUMMINGS, J.-P. Walkerton (Ilan.).
6	5 06	CROTEAU, J.-Ulric , vic., Lac Noir (Q.).	19	3 90	CUNNINGHAM, Ed. , O. M. I., Onion Lake (St-Alb.).
21	12 02	CROWLEY, T.-J. , Warren (S. Ste-M.).	16	7 93	CUROTTE, J.-A. , D. Th., D. Ph., D.D.C., 117, rue des Quatre Fontaines, Rome, Italie.
20	11 87	CRUISE, J.-M. , Port Colborne (T.).	39	5 96	CURRAN, Thomas, D. D. , Kellys Cross (Charl.).
25	11 00	CRUISE, T.-H. Welland (T.).	29	9 88	CURRY, J.-D. , Joggins Mines (Hal.).
1	5 84	CRUMLEY, St-J. , Blackville (Chath.).	26	5 77	CUSHING, D. , C. S. B., provincial, collège St-Michel, Toronto.
7	7 00	CRUVEILLER, Etienne-X. , M. S., Stanstead (Sh.).	25	7 07	CYPRIEN, R. P. , O. F. M., couvent de Montréal.
12	6 97	CULERIER, L. , O. M. I., Edmontou (St-Alb.).	9	6 07	CYR, Claude-J. , vicaire, St-Basile (Chath.).
20	1 88	CULLEN, W. , (du diocèse de Rimouski), à Taunton, Mass., E.-U.	21	8 10	CYR, Irénée , vic., Arthabaskaville (N.).
4	9 98	CULLINAN, A.-P. , vic., N.-D. du Bon Conseil de Montréal.	24	6 06	CYR, Joseph-Philippe-Germain , dess., Beauvillage (R.).
		CULLINANE, D.-A. , Trevelyan (K.).	15	10 05	CYRILLE, R. P. , O. F. M., couvent des Trois-Rivières.
		CULLINAINE, M. - W. , vic., église St-Paul, Toronto.			

D

19	12 96	DAGENAIS, Jos. - Cam. , Coulonge (Pemb.).	21	9 41	DANDURAND, D. , O.M.I., archevêché de St-Ioniface.
28	10 05	DAGENAIS, Omer , vic., St-Louis de Gonzague (Val.).	25	7 08	DANIEL, R. P. , O. F. M., couvent de Montréal.
18	12 58	DAGENAIS, Ths.-Et. , a. c., St-Roch de l'Acadian (J.).	17	12 04	DANTZER, Jeremiah , Hesson (L.).
12	3 82	DAGNAUD, R. P. , Eud., provincial des Endistes au Canada, Rogersville (Chath.).	22	7 94	DAOUST, Ad.-M. , chancelier et secrétaire, évêché de St-Hyacinthe.
17	7 16	DAIGLE, Alphonse ,	20	6 00	DAOUST, Eugène , C. S. C., collège St-Laurent (M.).
6	10	DAIGLE, François , vic., Bathurst (Chath.).	22	9 07	DARCHE, J.-H. , vic., cathédrale de Sherbrooke.
25	9 81	DAIGNEAULT, Alph.-M. , S. J., recteur, Immaculée Conception, Montréal.	21	2 92	DARCHE, Philémon-Donat , St-Sébastien (St-H.).
23	12 82	DAIGNEAULT, D. , a. c., Boisbriand, Châteauguay (Val.).	16	7 04	DARIDON, André , O. M. I., Juniorat des Pères Oblats, Stratbouna (St-Alb.).
21	12 80	DAIGNEAU, Henri-Jos.-Alex. , St-Valentin (M.).	19	3 82	DAUPHIN, Louis , O. M. I., Hobbéma (St-Alb.).
20	8 82	DALLAIRE, Antonin , O. P., St-Jean-Baptiste d'Ottawa.	27	12 02	D'AUTEUIL, Alphonse , Larry's River (Ant.).
25	5 07	DALLAIRE, Arthur , O. M. I., Qu'Appelle (St-B.).	38	5 76	D'AUTEUIL, J.-A. , St-André de Kamouraska (Q.).
31	5 96	DALLOZ, Dom Adrien , C.R.I.C., Minerve (O.).	8	3 83	D'AUTEUIL, Léon , a. c., Rimouski.
28	9 90	DALPE, J.-A. , (du diocèse de St-Hyacinthe), à Mittineague, Mass., E.-U.	20	8 86	DAUTH, Gaspard , chan., vicaire de l'Université Laval, archevêché de Montréal.
6	6 03	DALPE, Jos. - B. , O. M. I., scolasticat d'Ottawa.	21	5 02	DAUVERGNE, Marie-Joseph , Eud., séminaire d'Halifax.
		D'ALTON, R. , O. M. I., église Ste-Marie, Winnipeg (St-B.).	19	9 96	DAVID, Albert , C. SS. Sp., Ironside, Ottawa.
		DALY, D. , cathédrale de Victoria.	21	8 92	DAVID, C.-E. , O.M.I., juniorat d'Ottawa.
10	9 98	DALY, G. , C.S.S.R., Ste-Anne de Beaupré (Q.).	25	7 08	DAVID, R. P. , O. F. M., couvent de Montréal.
9	7 61	DALY, Mgr, T.-J. , Prêlat Domestique, v. c., St-Joseph d'Halifax.	25	7 07	DAVIGNON, Vitalis-Calixte , vic., St-Ephrem d'Upton (St-H.).
21	5 16	D'AMOURS, Joseph-Alphonse , vic., Ste-Félicité (R.).	9	6 06	DAYET, Joseph , S.M.M., D.D., Cummings Bridge (O.).
4	6 98	D'AMOURS, Joseph-Arthur , D. Th., D.D.C., Pensionnat St-Louis de Gonzague, Québec.	23	9 93	DEBEAUVESNE, G. , sup. des Pères de St-Vincent de Paul, Québec.

	DEBRAY, J., vic., Sacré-Cœur de Montréal.	29	7	83	DELAMARE, Elz., retiré à l'Hôtel-Dieu de Chicoutimi.		
	DECAMPS, N., C.S.S.R., Yorkton (St-B.).	20	12	02	DE LAMIRANDE, Charles, vic., St-Jean-Baptiste de Montréal.		
22	12	94	DECARIE, Jérémie - V., St-Arsène de Montréal.	12	6	04	DE LA MOTTE, Olivier Le Fer, Eud., coll. Ste-Anne, Church Point (Hal.).
16	9	71	DECARIE, Marie - Rémi - Clothaire, chan., V. F., St-Henri de Montréal.	12	6	04	DELANOÉ, Ls-Pierre-Mie-Frs-Emile, Eud., Ile d'Anticosti (V. A. G. St-L.).
12	7	88	DECARIE, T., vic., St-Henri de Montréal.	11	6	81	DELARGY, F.-X., C. SS. R., St-Patrice de Québec.
19	12	96	DECARY, Joseph-Gervais, aumônier de l'Ecole de Réforme, Montréal.	15	8	90	DELAY, Auguste-Louis-Adrien, St-Firmin (Chic.).
4	8	95	DECELLES, F. - Z., vice-supérieur, séminaire de St-Hyacinthe.	12	7	03	DELEGLISE, Jean-Marie, O.M. I., Hull (O.).
10	9	93	DECELLES, Edmond, St-Marcel (St-H.).	13	1	03	DELESTE, Alexandre - Louis, Ph. D., O. Praem., Coleman (St-Alb.).
21	12	01	DECELLES, Jos.-Clément, O.M. I., St-Sauveur de Québec.	29	9	09	DELEU, Gustave-Noël, C.S.S.R., Ste-Anne de Beaupré (Q.).
11	10	85	DECELLES, Pierre-Z., chanoine, curé de St-Pie (St-H.).	12	9	09	DELISLE, Avila, C. SS. R., Ste-Anne de Beaupré (Q.).
	09		DECELLES, U. - M., séminaire de St-Hyacinthe.	30	5	09	DELISLE, J.-B.-Z.-Léon, vic., St-Anselme (Q.).
24	9	81	DECHAMPLAIN, Jos., St-Charles de Caplan (R.).	16	3	86	DELISLE, L.-Philippe, Rivière Ouelle (Q.).
5	6	09	DECKERS, Joseph, S. M. M., DECENE, J., C. SS. R., Brandon (St-B.).	9	1	10	DELISLE, Octave, vic., Les Cèdres (Val.).
24	5	68	DECORBY, Jules, O.M.I., Fort Pelly (St-B.).	8	6	95	DELMAS, Henri, O.M.I., Thunderchild (P.-A.).
7	8	10	DE COSTA, Joseph, vic., Inverness (Ant.).	4	7	10	DELORME, Adélar, sém. de Ste-Thérèse (M.).
6	6	03	DECQ, Charles, Eud., collège Ste - Anne, Church Point (Hal.).	28	10	92	DEMAISON, Charles, C.S.S.Sp., Ironside, Ottawa.
30	5	05	DEFOY, Henri (du diocèse de Québec), à Woonsocket, R. I., E.-U.	17	9	05	DEMERS, Adolphe, vicaire, Wickham-Ouest (N.).
11	9	87	DEFOY, Jos.-Alex., Thibeaudeau (St-B.).	7	12	73	DEMERS, Benj., a. c., Pensionnat St-Louis de Gonzague, Québec.
15	5	10	DEGAGNE, Armand, vic., Malbaie (Chic.).	23	12	82	DEMERS, Jos., Ste Brigide de Montréal.
5	5	07	DEGAGNE, Arthur, vicaire, Jonquière (Chic.).	30	7	05	DEMERS, Jos.-Alfred, O.M.I., (St-Alb.).
25	7	89	DEGAGNE, Narcisse, séminaire de Chicoutimi.	21	12	01	DEMERS, Joseph - Urgel, 2ème aumônier, Maison-Mère des Sœurs Grises, Montréal.
3	6	82	DEGESNE, Paul, Patronage St-Vincent de Paul, St-Georges de Montréal.	23	2	02	DEMERS, Louis, (du diocèse de Pembroke), à Morgan Park, Ill., E.-U.
20	6	10	DE GRANDPRE, Alphonse, C. S. V., séminaire de Joliette.	25	5	07	DENIS, Joseph, O. M. I., Université d'Ottawa.
25	2	88	DEGUIRE, J.-C.-W., St-Joseph d'Orléans (O.).	25	5	07	DENIS, Joseph, O.M.I., étudiant, scolasticat d'Ottawa.
19	12	91	DEGUIRE, P.-S., O. M. I., église St-Pierre, Montréal.	20	6	02	DENONCOURT, Eugène, chapelain des Frères Trois-Rivières.
22	6	81	DEGUIRE, Eloïde (du diocèse des Trois-Rivières), à Central Falls, R. I., E.-U.	25	7	03	DENONCOURT, Henri, vic., Drummondville (N.).
17	12	98	DEJARDY, Georges-Alfred (du diocèse de St-Hyacinthe), aux Etats Unis.	22	9	89	DENONCOURT, Louis-L., chan., curé de St-Philippe des Trois-Rivières.
4	10	96	DELAERE, Ach., C. SS. R., Yorkton (St-B.).	23	12	93	DEQUOY, Alb., (du diocèse de Montréal), à Alpena, Mich., E.-U.
5	16	79	DELAGE, F. - X., St-Modeste (R.).	23	12	97	DERLING, J.-B., C. SS. R., église St-Patrice de Toronto.
27	10	07	DELAGE, Henri, vic., cathédrale de Valleyfield.	18	12	92	DEROME, Albert, Saint-Agnès de Dundee (Val.).
23	3	73	DELAGRAVE, P. - Théo., St-Pierre, Riv. du Sud (Q.).	18	8	72	DEROME, Arth., a. c., Asile des Sourdes - Muettes, Montréal.
				21	12	01	DEROME, Avila, vic., St-Jacques de Montréal.

- 14 3 91 DEROME, Marie - Joseph - Jean-Baptiste, 3. Avenue des Erables, Québec.
- 1 12 05 DEROME, Joseph - Eugène, Letellier (St-R.).
- 21 9 62 DESAULNIERS, A., St-Eusèbe de Stanfold (N.).
- 23 12 82 DESAUTELS, Alph.-J., St-Lazare (Val.).
- 30 6 01 DESAUTELS, T. - A., S. J., Wickwemikong (S. Ste-M.).
- 23 12 93 DESCARIES, Charles - Gervais, Ste-Adèle (M.).
- 23 12 99 DESCHAMPS, Alph.-E., aumônier des Sourdes - Muettes, Montréal.
- DESCHEAUX, P. - J., M. S., Stanstead (Sh.).
- 25 7 09 DESCHENES, Arthur, vicaire, St-Jérôme de Montréal.
- 27 8 01 DESCHENES, Elie, vic., St-Gabriel (J.).
- 10 8 09 DESCHENES, Hormidas, séminaire des Trois Rivières.
- 15 5 01 DESCHENES, Jos.-Honorius Millville, vic., St-Alexandre (Q.).
- 22 5 81 DESCHENES, P.-M., St-Samuel (Q.).
- 30 8 96 DESCHENES, S. - A., Notre-Dame de Buckland (Q.).
- 26 6 04 DESCHENES, Viateur, vic., cathédrale de Joliette.
- 27 7 02 DESCOTEAUX, F.-X., S. J., Massey Station (S. Ste-M.).
- 25 9 81 DESCOTEAUX, N., St-Sylvère (N.).
- 1 6 01 DESERRE, J.-E., C. S. V., collège Bourget, Rigaud (Val.).
- 29 6 06 DESEVE, Henri - Oscar, St-Raphaël de Bury (Sh.).
- 16 10 98 DESFORGES, F., S. M. M., La Présentation de Dorval (M.).
- 14 2 04 DESHAIES, Charles, (du diocèse de St-Boniface), aux Etats-Unis.
- 14 2 92 DESHAIES, G., (du diocèse de Montréal), à Westville, N.-H., E.-U.
- 21 8 87 DESILETS, Alb., Saint-Elphège, (N.).
- 26 7 93 DESILETS, G., en repos à l'évêché de Nicolet
- 1 5 89 DESILETS, J.-Aldéric, O.M.I., Saint-Sauveur de Québec.
- 26 6 92 DESJARDINS, A., South Indian (Q.).
- 14 7 07 DESJARDINS, Arthur, vicaire, St-Roch de Québec.
- 22 5 80 DESJARDINS, Bruno, St-Antoine (Q.).
- 14 8 81 DESJARDINS, Ernest, S. J., vic., St-Grégoire de Montréal.
- 17 5 03 DESJARDINS, Georges, séminaire de Québec.
- 26 5 72 DESJARDINS, Hospice, St-David de l'Aube-Rivière (Q.).
- 12 7 03 DESJARDINS, Jos.-Alfred, C.S. V., St-Viateur d'Outremont, Montréal.
- 1 6 01 DESJARDINS, Joseph - Jules, Basilique d'Ottawa.
- 6 6 68 DESJARDINS, Jos.-R. retiré, St-Denis de la Boutellerie (Q.).
- 3 7 04 DESJARDINS, Joseph-Léonidas, D. Th., sec. de l'Université Laval, réside à l'archevêché, Montréal.
- 13 10 95 DESJARDINS, Louis - Aldéric, Saint-Sauveur (M.).
- 8 6 95 DESJARDINS, Ludger, St-Colomban (M.).
- 4 5 90 DESJARDINS, Moïse, O.M.I., Temiscaming Nord (Téou.).
- 23 12 99 DESJARDINS, Paul, O. P., Notre-Dame de St-Ilyacinthe.
- 25 7 03 DESLANDES, C.-Napoléon, archevêché de St-Boniface.
- 17 12 04 DESLONGCHAMPS H.-J., vic., St-Paul de Montréal.
- 30 11 02 DESMARAIS, Adolphe-Adéland, dess., Arthabaskaville (N.).
- 29 6 05 DESMARAIS, Hermas, Petit séminaire de Ste-Marie de Monnoir (St-H.).
- 12 7 03 DESMARAIS, Pierre-Ls-Alb.-Nap., aumônier de l'Acad. du Sacré-Cœur, Sorel (St-H.).
- 5 6 09 DESMARAIS, Raoul, O. M. I., Noviciat de Lachine (M.).
- 11 6 92 DESNOYERS, Arthur-Jean-Bte, Ste-Elisabeth du Portugal, Montréal.
- 18 12 75 DESNOYERS, Alfred, a. c., Ste-Cunégonde, Montréal.
- 18 9 64 DESNOYERS, Azarie, a. c., maison St-Antoine, St-Ilyacinthe.
- 4 7 97 DESNOYERS, Pierre - Clément-Rodrigue, St-Armand Station (St-H.).
- 09 DESPINS, Victor, vic., Ste-Monique (N.).
- 29 6 05 DESPRES, Azarie-Etienne Couillard, aumônier des Frères Maristes des Ecoles, St-Athanasie (St-H.).
- 28 8 10 DESPRES, Félix, vic., Weedon (Sh.).
- 09 DESRANLEAU, P. - S., séminaire de St-Ilyacinthe.
- 19 6 86 DESROCHERS, A., vic., vic., St-Vincent de Paul de Montréal.
- 25 7 95 DESROCHERS, Chrys., séminaire de Québec.
- 31 5 90 DESROCHERS, Joseph-Camille, vic., Notre-Dame du Perpétuel Secours, Montréal.
- 21 5 82 DESROCHERS, J.-E., C. S. V., Noviciat de Joliette (J.).
- 22 12 06 DESROCHERS, Omer, C. S. C., collège St-Joseph, Memramcook (St-J.).
- 31 7 98 DESROCHERS, P.-A., vic., St-Grégoire (N.).

- 25 7 06 **DESROCHERS**, Paul-Napoléon, vic., Ste-Marie de Monnoir (St-H.).
- 11 6 92 **DESROCHES**, Delphis, St Cléophas (L.).
- 2 7 05 **DESROCHES**, Joseph - Albert, Hospice Drapau, Ste-Thérèse (M.).
- 19 1 86 **DESROCHES**, Ephraïm, ancien vicaire, L'Épiphanie (L.).
- 1 8 97 **DESROCHES**, O. - Hildebert, Notre-Dame de Lourdes (Q.).
- 3 9 76 **DESROSIERS**, François-Xavier, a. c., St-Patrice de Sherbrooke.
- 23 12 05 **DESROSIERS**, Joseph-Gustave, Val des Bois (O.).
- 25 2 86 **DESROSIERS**, Jos., St-Timothée (Val.).
- 15 8 91 **DESROSIERS**, J.-B., St-Damien (J.).
- 18 3 93 **DESROSIERS**, J.-Placide, St Pierre aux Liens Montréal.
- 11 6 92 **DESROSIERS**, Jos.-Théod.-Placide, St Ignace (J.).
- 11 9 98 **DESROSIERS**, L.-J.-A., LL. ès L., Ecole Normale Jacques-Cartier, Montréal.
- 29 6 99 **DESROSIERS**, J.-Mathias, Aubigny (St-B.).
- 21 12 07 **DESTROISMAISONS**, Jos. - Isidore-Herménégilde, vic., St-Ephrem de Tring (Q.).
- 31 5 90 **DESTROISMAISONS**, Magloire, St-Narcisse de Beauvillage (Q.).
- DESY**, Hector, D. D. C., vic., Berthierville (L.).
- 20 6 75 **DESY**, Jos. - Edouard, S. J., Notre-Dame du Chemin, Québec.
- 23 12 95 **DEUTSCHLER**, Dom Charles, C.R.I.C., St-Aphonse (St-B.).
- 25 7 00 **DEVEAU**, John, Tusket Wedge (Hal.).
- 8 12 05 **DEVIC**, Charles, séminaire de St-Albert.
- 21 5 81 **DEVICTOR**, Marie - Jérôme - Léonce, S. J., Missiounaire, résidence de Québec.
- 11 7 89 **DEVINE**, Edward, S. J., Immaculée Conception, Montréal.
- DEVOLF**, A., C. SS. R., Ste Anne de Beaupré (Q.).
- 4 6 98 **DEVLIN**, James, des Pères de St-Vincent de Paul, Québec.
- 25 7 88 **DEVOY**, T.-J.-E., (du diocèse de Nicolet), à Greenville, N.-H., E.-U.
- 12 3 92 **DEWE**, Joseph - Adalbert, Université d'Ottawa.
- 1 2 03 **DEZIEL**, Jean - Dominique, O. P., Notre Dame de St Hyacinthe.
- 1 10 71 **DEZIEL**, L.-Ans., Beauport (Q.).
- 31 8 02 **DIAS**, Josephus-Pereira, S. J., Sault au Récollet (M.).
- 17 12 87 **DIMBERTON**, L., S.S., petit sém. de Montréal.
- 26 5 88 **DION**, Albert, sém. de Québec.
- 24 9 76 **DION**, G.-A., C.S.C., provincial, collège de N.-D. du S. C., Notre-Dame des Neiges, Montréal.
- 27 12 83 **DION**, Georges-Ed., St-Simon, (St-II.).
- 17 5 03 **DION**, Joseph-Octave-Aurelien, St-Raymond (Q.).
- 17 5 96 **DION**, J. - W., retiré, St-Epiphanie (R.).
- 31 5 90 **DION**, L.-J.-A., Stadacona, Québec.
- 15 5 04 **DION**, Pierre - Abraham, vic., St-Jean-Baptiste de Québec.
- 24 4 00 **DION**, Pierre-Napoléon, Weymouth Bridge (Hal.).
- 27 6 97 **DIONNE**, Charles-François, vic., St-Evariste (Q.).
- 26 5 92 **DIONNE**, Elzéar, Pointe-aux-Trembles (Q.).
- 5 10 79 **DIONNE**, Emile, L'Islet (Q.).
- 7 6 84 **DIONNE**, H.-Alf., St Georges de Beauce (Q.).
- 28 8 10 **DIONNE**, Joseph - Wilfrid, vic., Trois-Pistoles (R.).
- 9 6 00 **DIVET**, Arthur, Eud., Sept Iles (V. A. G. St-L.).
- 18 12 70 **DIXON**, Patrick-William, Newcastle (Chath.).
- 10 7 92 **DODIER**, Joseph-Marie-Vital, St-Malo d'Auckland (Sh.).
- 10 8 97 **DOERFLER**, R. P. Bruno, O. S.B., prieur, Muenster (P. A.)
- DOGLIO**, Carlo, curé de l'Église italienne, Toronto.
- 8 7 77 **DOHERTY**, John-Peter, Arthur (Ham.).
- 21 12 01 **DOHERTY**, M. - G., église Minnies (T.).
- 19 12 96 **DOLLARD**, J. - B., église Ste-Monique, Toronto.
- 21 12 10 **DONAHOE**, W., St-Mary of York (St-J.).
- 23 5 97 **DONALDSON**, J.-Elzéar, Cranbourne (Q.).
- 11 10 85 **DONAT**, R. P., O. C. R., La Trappe (M.).
- 23 3 81 **DONNELLY**, John - Edw., St-Antoine, Montréal.
- DONOHUE**, Thomas, C. SS. R., St-Patrice de Québec.
- 8 9 85 **DONOVAN**, Daniel, S. J., Immaculée Conception, Montréal.
- 24 6 98 **DONOVAN**, P. - J., Dunnville (Ham.).
- 7 12 90 **DOODY**, W.-J., Spring Hill (Hal.).
- 19 12 08 **DOONER**, W.-H., vic., Renfrew (Pemb.).
- 15 6 89 **DORAIS**, Jean-Bte, O. M. L., Keno a (St-B.).
- 29 6 02 **DORAIS**, J. de la Croix, chancelier de l'évêché de Valleyfield.
- 29 9 97 **DORAIS**, Ls (du diocèse de St-Hyacinthe), à Concord, N. H., E.-U.

- 28 6 03 **DORVAL**, Amable,
vic., Ste-Clotilde de Montréal.
- 15 7 83 **DORVAUX**, Jean-Etienne, S.S.,
D. Th., D. D. C., grand sé-
minaire de Montréal.
- 21 5 05 **DOUCET**, Alphonse, vicaire,
St-Jean-Baptiste de Québec.
- 27 2 04 **DOUCET**, B., O. P., Notre-
Dame de St-Hyacinthe.
- 11 7 09 **DOUCET**, Jean, vic., Blackville
(Chath.).
- 9 10 70 **DOUCET**, Joseph-Désiré-Léon,
O. M. I., Blood Reserve (St-
Alb.).
- 6 1 80 **DOUCET**, J., (du diocèse de
Montréal), à Standish, Mich.,
E.-U.
- 3 1 70 **DOUCET**, Stan. - J., Grande-
Anse (Chath.).
- 31 9 02 **DOUVILLE**, Mgr J.-A.-Ir., P.
D., vic., gén., supérieur du
séminaire de Nicolet.
- 25 5 07 **DOWD**, John, Cantley (O.).
- 1 7 83 **DOWDALL**, S., Eganville
(Pemb.).
- 26 12 93 **DOWNEY**, D. - J., Immaculée
Conception, Windsor (L.).
- 29 6 66 **DOYLE**, E., Milltown (St-J.).
- 18 12 97 **DOYLE**, Emmet,
Cayuga (Ham.).
- 30 6 01 **DOYLE**, Francis, S. J., collègue
Ste-Marie, Montréal.
- 10 11 95 **DOYLE**, Moses, L o c h a b e r
(Ant.).
- 4 4 91 **DOYLE**, Peter, C.S.S.R., église
St-Patrice, Toronto.
- 31 5 90 **DOZOIS**, J.-N., O.M.I., provin-
vincial, église St-Pierre,
Montréal.
- 29 6 04 **DRAPEAU**, Joseph-Alfred,
St-Majorique (R.).
- 1 10 76 **DRAPEAU**, Oct., St - Jean
l'Evangéliste (R.).
- 21 9 90 **DREAN**, Joseph - M., Eud.,
Sacré-Cœur de Chicoutimi.
- DRISCOLL**, P.,
chap., Sœurs de la Charité,
Hallfax.
- 27 7 94 **DROLET**, Joseph, S. J., Wick-
wemikong (S. Ste-M.).
- 4 10 96 **DROUSSET**, J., S.M.M., Notre-
Dame de Lourdes (O.).
- 23 9 83 **DRUMMOND**, Lewis, S. J.,
Immaculée-Conception, Mont-
réal.
- 7 8 10 **DUBE**, F.-J.-Gaston, vic., St-
Bonaventure (N.).
- 11 6 70 **DUBE**, Herménég., ancien curé
St-Aubert (Q.).
- 17 5 08 **DUBE**, Jean-Joseph-Mathias,
auxiliaire, Ecole Normale La-
val, Québec.
- 28 8 04 **DUBE**, Jos.-Alph.-Philippe, C.
S. V.
- 26 12 05 **DUBE**, Joseph-Omer,
Anse-aux-Gascons (R.).
- 22 4 05 **DUBE**, Louis-Hector-Majorique,
O. M. I., Université d'Ot-
tawa.
- 4 7 09 **DUBE**, R.-C.-L., séminaire de
Sherbrooke.
- 18 12 04 **DUBE**, Olivier, S.S.S., Avenue
Mont-Royal, Montréal.
- 17 12 10 **DUBEAU**, Jules,
Québec.
- 8 6 95 **DUBEAU**, S.-J., aumônier de
la Providence, Montréal.
- 30 6 07 **DUBOIS**, Emile, séminaire de
Ste-Thérèse (M.).
- 29 6 09 **DUBOIS**, François-Xavier, sé-
minaire de Ste-Thérèse (M.).
- 5 9 88 **DUBOIS**, J.-E., (du diocèse de
Nicolet), aux Etats-Unis.
- 2 10 70 **DUBOIS**, J.-Ov., chan., V. F.,
St-Esprit (J.).
- 26 7 93 **DUBOIS**, Louis-Omer,
vic., St-Elphège (N.).
- 29 6 94 **DUBOIS**, N., D. Th., principal,
Ecole Normale Jacques-Car-
tier, Montréal.
- 17 6 05 **DUBOIS**, N., O.M.I., Juniorat
d'Ottawa.
- 12 1 96 **DUBOIS**, N.-C.-Damase, O.M.
I., Okotocks (St-Alb.).
- 16 9 88 **DUBREUIL**, J.-A., procureur du
séminaire de St-Hyacinthe.
- 8 3 68 **DUBUC**, Arsène-Pierre, ch. hon.,
a. c., 465, rue Lagauchetière
Est, Montréal.
- 22 12 88 **DUBUC**, L.-A., St Clément de
Vlaerville (M.).
- 23 12 93 **DUBUC**, L.-N., Sainte-Hélène
de Montréal.
- 23 12 99 **DUBUC**, Z.-E., vic., Boucher-
ville (M.).
- 31 7 04 **DUCHARME**, Albert, vicaire
St-Denis (St-Il.).
- 29 6 07 **DUCHARME**, Anthime,
vicaire, St-Barthélemy (J.).
- 27 5 93 **DUCHARME**, B. - C.,
vic., Buckingham (O.).
- 23 2 73 **DUCHARME**, Chs, C. S. V.,
prov. des Cleres St Viateur,
St Viateur d'Outremont (M.).
- 28 8 97 **DUCHARME**, Gaspard, C.S.V.,
Makinae (St-B.).
- 19 5 83 **DUCHARME**, Jean,
Contrecoeur (M.).
- 21 12 95 **DUCHARME**, J. - Hildège, St-
Zénon (J.).
- 17 7 10 **DUCHARME**, Philippe, vic.,
Ste-Eulalie (N.).
- 6 6 03 **DUCHARME**, V.-J., vic., Lan-
oraie (J.).
- 13 9 03 **DUCHAUSOIS**, P.-J.-B., O. M.
I., Juniorat d'Ottawa.
- 7 12 85 **DUCHEIN**, F.-A., S.S., D. Th.,
Notre-Dame de Montréal.
- 31 8 02 **DUCHESNE**, Edmond, principal
de l'école Normale, Chicou-
timi.
- 17 3 89 **DUCHESNEAU**, Jos., ancien
vicaire de Montréal, aux
Etats-Unis.
- 7 6 73 **DUCOT**, Xavier-Georges, O.M.
I., Fort Norman (McK.).
- 23 12 99 **DUFAULT**, D.-E.,
Ste-Cunégonde de Montréal.
- 22 9 77 **DUFAULT**, Ol., Ste Justine de
Newton (Val.).

- 21 12 72 **DUFFUS, C.-J.**, Kingston.
DUFFY, J.,
 Dauphin (St-B.).
- 15 8 86 **DUFFY, Peter**, Red Bank
 (Chath.).
- 29 6 05 **DUFORT, Alcide**, vic., Rawdon
 (J.).
- 30 6 01 **DUFORT, Josaphat - Zéphirin**,
 vic., Ste-Brigide de Montréal.
- 20 9 85 **DUFOUR, Albert**, St Hubert
 (M.).
- 27 2 86 **DUFOUR, Elz.**, Cap-Chat (R.).
 8 5 07 **DUFOUR, Joseph**, vic., St-Fé-
 licien (Chic.).
- 17 5 08 **DUFOUR, Joseph-M., jr.**,
 (du diocèse de Chicoutim), à
 Rome.
- 10 8 91 **DUFOUR, P.**, Notre-Dame (St-
 J.).
- 11 5 99 **DUFOUR, Thomas**, Mille-
 Vaches (Chic.).
- 25 3 08 **DUFRESNE, Albert**,
 Gull Lake (St-B.).
- 31 7 81 **DUFRESNE, David-Odilon, RI-
 VARD** retiré à l'Hôtel Dieu
 de Lévis (Q.).
- 28 10 87 **DUFRESNE, Etienne, S. J.**
 French River (Pét.).
- 25 9 04 **DUFRESNE, Eug., C. SS. R.**,
 Ste-Anne de Montréal.
- 30 8 68 **DUFRESNE, J. - A.**, Windsor
 Mills (Sh.).
- 17 8 79 **DUFRESNE, Jos. - B.**, Lorette
 (St-B.).
- 23 12 05 **DUFRESNE, Origène**, Elk Lake
 (S. Ste-M.).
- 30 11 82 **DUFRESNE, Wilfrid - Eugène -
 Antonio**, chapelain de l'Hôpital
 général, Sherbrooke.
- 26 5 92 **DUGAL, Félix**, Drummond
 (Chath.).
- 29 9 76 **DUGAL, Mgr L.-N.**, v. G., St-
 Basile (Chath.).
- 16 4 82 **DUGAS, A.-Chs**, St-Clet (Val.).
- 22 5 80 **DUGAS, Alph.**, Mascouche (J.).
- 21 11 06 **DUGAS, Alphonse, O. M. I.**,
 Qu'Appelle (St-B.).
- 1 1 00 **DUGAS, Eustache**, chanoine,
 chancelier de l'Évêché, Jol-
 liette.
- 7 4 78 **DUGAS, Mgr Frs-Az.**, P. A.,
 v. G., curé de la cathédrale
 St-Boniface.
- 5 4 62 **DUGAS, Georges**, ancien curé,
 Sault-au-Récollet (M.).
- 3 7 98 **DUGAS, Jacques, S. J.**,
 Immaculée Conception, Mont-
 réal.
- 6 6 68 **DUGAS, Joseph-Euclide**, a. c.,
 Sault-au-Récollet (M.).
- 22 11 68 **DUGAS, Mgr M.**, (du diocèse
 de Montréal), à Cohoes, N.-
 Y., E.-U.
- 26 7 96 **DUGAS, J. - Napoléon, S. J.**,
 Nepigon (S. Ste-M.).
- 14 8 78 **DUGUAY, L.-Eug.**, St Barnabé
 (T.-R.).
- 12 8 88 **DUHAMEL, J.-A.**, Ile Perrot
 (Val.).
- 19 12 96 **DUHAMEL, V.-T., S.S.**, église
 St-Jacques, Montréal.
- 11 6 81 **DUHAUT, Emmanuel-Augustin**,
 O. M. I., église St-Pierre,
 Montréal.
- 29 6 05 **DUKE, William**, vic., cathé-
 drale de St-Jean.
- 26 5 92 **DULAC, Frs - Xavier - Adolphe**,
 St-Zacharie (Q.).
- 19 12 03 **DULIN, J.-G.**, évêché d'Alex-
 andria.
- 30 7 99 **DULUDE, Joseph, S. J.**,
 Biscotasing (S. Ste-M.).
- 23 12 05 **DULUDE, Joseph-Henri** Aldérie,
 vicaire, St-Clément de Vlau-
 ville, Montréal.
- 29 6 05 **DULUDE, Louis-Euclide**,
 vic., Verchères (M.).
- 23 5 97 **DUMAIS, F. - Arthur**, Ste Rose
 de Watford (Q.).
- 23 5 91 **DUMAIS, J.-D.-L.**,
 sup. du coll. Ste-Anne de La-
 pocatière (Q.).
- 19 5 87 **DUMAIS, Jos. - Fab.**, St-Denis
 de la Boutellerie (Q.).
- 21 5 10 **DUMAS, Joseph-A.**, vic., Ste-
 Anne de La Pocatière (Q.).
- 21 12 75 **DUMAS, Joseph**, Bale St-Paul
 (Chic.).
- 23 6 07 **DUMAS, Joseph-Gaspard, C. S. V.**,
 Institution des Sourds
 Muets, Enfant Jésus de
 Montréal.
- 17 5 96 **DUMAS, Théop.**, St - Adrien
 (Q.).
- 24 9 59 **DUMESNIL, Améd.**, chan., sé-
 minaire de St-Hyacinthe.
- 3 7 98 **DUMESNIL, Denis, S. J.**,
 Steellton (S. Ste-M.).
- 9 9 99 **DUMONT, Eugène, C. SS. R.**,
 Ste-Anne de Beaupré (Q.).
- 1 5 82 **DUMONT, Is.-Norbert**, Saint-
 François de Madawaska
 (Chath.).
- 26 5 02 **DUMONT, Joseph-F.**, (du do-
 cèse de Québec), aux Etats-
 Unis.
- 28 10 03 **DUMOULIN, R.**,
 (St-B.).
- 21 8 90 **DUNN, James**, vic.,
 (O.).
- 20 12 02 **DUNN, John**, Clinton (L.).
- 18 2 00 **DUNSTAN, Hockray, R. P.**, O.
 F. M., couvent des Francs
 cains, Montréal.
- 22 12 00 **DUPAIGNE, J., S.S.**, séminaire
 de philosophie de Montréal.
- 10 10 91 **DUPE, J. - M.**, O. M. I., Onion
 Lake (St Alb.).
- 7 12 64 **DUPIN, Jos.-Julien, O. M. I.**,
 Vermillon (Athab.).
- 23 12 76 **DUPIRE, L.-F., O. M. I.**,
 Rivière aux Foins (McK.).
- 15 8 97 **DUPLESSIS, Adélar**,
 St François Xavier (St B.).
- 27 6 97 **DUPONT, Chs - Frs**, Inverness
 (Q.).
- 5 1 02 **DUPONT, Elzéar-Alfred**,
 vic., St Calixte de S merset
 (Q.).
- 13 7 02 **DUPORT, Alphonse, O. M. I.**,
 Grand lac des Esclaves
 (McK.).
- DUPLANIL, J.**, O. M. I.,
 Kootenay (Vanc.).

25	5	07	DUPRAS, Aimé-B., vic., Hull (Q.).	21	12	01	DUQUETTE, Nelson - J., Point-Alexander (Pemb.).
28	8	87	DUPRAS, Jos., Ste-Sophie (M.).	14	10	00	DURAND, Honoré, S. M. M., Tzouhalem (Vic.).
27	2	04	DUPRAS, Réginald-Zénon, O.P., Québec.	25.	5	07	DURET, Eugène, O. M. I., Albany (Tém.).
19	12	58	DUPRAT, Jos.-Edm., (a. c. du diocèse de Valleyfield). Mascouche (J.).	18	12	75	DURET, Thos-Cyp., Paspébiac (R.).
8	9	99	DUPRAZ, Auguste, M.S., Weyburn (St-B.).	22	9	77	DURIVAGE, Jean - Baptiste, a. c. Varennes (M.).
30	8	68	DUPRE, Léon-Lévi, aumônier des Frères Maristes, Saint-Hyacinthe.	20	9	84	DUROCHER, Eusèbe, S. J., Im. Conception, Montréal.
29	6	77	DUPRET, Frs-H., S.S., sém. de philosophie de Montréal.	29	6	02	DUROCHER, J.-A., vic., Ile Perrot (Val.).
30	4	93	DUPUIS, C.-Odilon-N., (du diocèse de Québec), à St-David (S. Ste-M.).	20	3	98	DUROCHER, Jean-Bte-Joseph, St Rosaire (N.).
12	3	81	DUPUIS, J.-B. Couillard-N.-Dame de la Garde, Québec.	2	7	90	DUSABLON, Louis-Arthur Lévesque, St-Alexis des Monts (T.-R.).
3	6	82	DUPUIS, Joseph-Fernand, St Raphaël (Q.).	25	5	07	DUSSERE, Pierre, vic, Montebello (Q.).
30	8	96	DUPUIS, Jos.-N., D. Th., D.D. C., chap. du Sacré-Cœur, Saull-au-Récollet (M.).	24	12	55	DUSSERE - TELMON, P., Vankleek-Hill (Q.).
7	11	09	DUPUIS, Victor, vic., St-Sylvère (N.).	15	8	88	DUTILLY, L.-A., St-Paul d'Abbotsford (St-H.).
23	12	76	DUPUIS, Vitalien-J., v. F., St-Cuthbert (J.).	1	11	01	DUTOUR, Joseph-E., Acadia-ville (Chatb.).
12	3	70	DUPUY, Alf.-S., a. c. Métairie St-Joseph, St-Hyacinthe.	23	1	70	DUVAL, Aug., a. c. Rimouski
31	7	98	DUPUY, Jean - Pierre, S.M.M., procureur de la Cie de Marie, 391, rue Lagachetière Ouest, Montréal.	25	9	04	DUVAL, Théophile-Joseph, C. SS. R., Ste-Anne de Beaupré (Q.).
27	7	56	DUPUY, J.-Bte. chan., titul., a. c. Monastère du Précleux-Sang. St-Hyacinthe.	30	5	67	DUVIC, J., O.M.I., professeur, scolastique d'Ottawa.
				5	8	00	DYDYK, Sozontius, O.S.B.M., égise St-Nicolas, Winnipeg (St-B.).

E

15	5	87	EAST, Jos. - Ulric, St-Laurent (Q.).	20	12	02	EMERY, Alfred-David, Kinkora (L.).
10	6	76	ECREMENT, Eug.-F.-X., Ste-Cunégonde de Montréal.	10	10	84	EMMANUEL, R. P., Clisterclen, La Trappe (M.).
1	6	01	ECREMENT, Joseph - Anatole, vic., Ste Cunégonde de Montréal.	9	10	94	ENFRIN, Jules, F. M. I., St-Hubert (St-B.).
26	7	95	EDGE, S., Notre - Dame de Pierreville (N.).	2	7	02	ENGLERT, Joseph, église Ste-Anne, Hamilton.
25	7	05	EDOUARD-MARIE, R. P., O.C. R., La Trappe (M.).	10	10	75	EPHREM, R. P., O. C. R., Big Tracade (Ant.).
31	5	90	EDOUARD, R. P., O. M. C., Limoullou, Québec.	27	5	99	EPINARD, Dom Victor, C.R.I. C., L'Annonciation (O.).
21	12	99	EGAN, D.-J., Stratford (L.).	17	6	05	ERNY, François-Xavier, M. S. C., South Qu'Appelle (St-B.).
			EGAN, Wm, Orangeville (T.).	14	6	95	ESQUIROL, Jean-Pierre-Paul, O.M.I., Jack Fish (P.-A.).
10	10	90	EGENOLF, J., O.M.I., Lac Caribou (Kee.).	16	11	02	ESTEVE, Auguste, O. M. I., Université d'Ottawa.
25	5	00	EICHELSBAKER, Godfrey, O. M. I., Hazelton (P.-A. Y.).	28	5	04	ETHELBERT, R. P., O.F.M., couvent de Montréal.
15	7	94	EILERMANN, H., O.F.M., Chatham (L.).	30	5	98	ETHIER, Arcade, Morinville (St-Alb.).
23	12	05	ELLIOTT, Frédéric, vic., St Patrice de Montréal.	30	7	99	ETHIER, A.-A., vic., St-Enfant Jésus de Montréal.
3	7	04	ELPHEGE, R. P., O. F. M., couvent de Montréal.	25	5	02	ETHIER, J., St Pierre de Wakefield (O.).
23	12	94	EMARD, Hercule, O. M. I., église du Sacré-Cœur, Winnipeg (St B.).	21	7	02	ETHIER, P., sém. de Ste-Marie de Monnoir (St H.).

- 20 3 98 ETIENNE, R. P., O. C. R.,
La Trappe (M.).
- 15 5 98 ETIENNE, R. P., O. M. C.,
Limoulin, Québec.
- ETIENNE, R. P., O. M. I.,
Qu'Appelle (St-B.).
- 27 5 99 EUGENE-MARIE, R. P., O.F.
M., Trois-Rivières.
- 23 12 94 EVAINE, Isidore, O.M.I., Tête
du Lac Témiscamingue
(Tém.).

F

- 29 6 08 FAFARD, Cuthbert,
(du diocèse de Joliette), au
séminaire canadien, à Rome.
- 22 3 85 FAFARD, Frs-Xavier, O.M.I.,
Ville-Marie (Tém.).
- 7 6 79 FAGUY, Mgr F.-X., curé de
Notre-Dame de Québec.
- 19 3 80 FAHEY, Ths., vic., St-Antoine
de Montréal.
- 22 7 06 FALARDEAU, Joseph, vic.,
cathédrale de Nicolet.
- 10 10 79 FALHER, Constant-Ls, O.M.I.,
Petit Lac des Esclaves
(Athab.).
- 9 6 00 FALLON, J.-P., O.M.I., univ-
ersité d'Ottawa.
- FALLOURD, B., F. M. I., St-
Hubert (St-B.).
- 20 9 08 FARLY, Léon,
vic., St-Célestin (N.).
- 26 6 98 FARLY, Reginald-Philippe, O.
P., Québec.
- 18 12 80 FAUBERT, Alf., Coteau du
Lac (Val.).
- 9 1 10 FAUBERT, Henri, collègue
Bourget, Rigaud.
- 23 5 91 FAUCHER, Adjudor - A., St-
Charles de Bellechasse (Q.).
- 29 6 94 FAUCHER, Amédée, collègue de
Lévis (Q.).
- 15 6 67 FAUCHER Jos.-Oct., Anelonne
Lorette (Q.).
- 14 6 03 FAUCHER, Jos. - O., Griffith
(Pemb.).
- 13 9 08 FAUCHER, Rosario,
vic., La Bale (N.).
- 12 6 57 FAURE, A., O.M.I., Cap de la
Madeleine (T.-R.).
- 29 6 00 FAUTEUX, N., séminaire de
Ste-Thérèse (M.).
- 26 7 03 FAVREAU, Geo.-Paul-Napoléon,
Sawycerville (Sh.).
- 23 12 99 FAY, Thomas - P., March (O.).
- 29 6 80 FEENEY, John - Joseph,
Dundas (Ham.).
- 21 3 83 FEHRENBACH, John, C. R.,
collège Saint-Jérôme, Berlin
(Ham.).
- 25 7 69 FELIX, R. P., O. F. M., con-
vent de Montréal.
- 15 5 98 FERDINAND, R. P., O. M. C.,
Ristigouche (R.).
- 17 4 06 FERE, Gregory, S. J., collègue
Loyola, Montréal.
- 23 10 61 FERGUSON, M.-J., C.S.B., col-
de L'Assomption, Sandwich
(L.).
- 29 1 01 FERGUSON, Thomas,
Markdale (Ham.).
- 29 12 62 FERLAND, A.-M., St-Antoine
des Prairies (St-B.).
- 29 6 10 FERLAND, Hector (du diocèse
de Joliette), à Rome.
- 29 6 09 FERLAND, Joseph, vic., St-
Michel de Napierville (M.).
- 3 5 08 FERLAND, Jcs.-Alfred Amé-
deé-
Wilfrid, séminaire de Qué-
bec.
- 15 7 06 FERLAND, Joseph-F.-X., col-
lège Notre-Dame, Lévis (Q.).
- 14 3 91 FERLAND, Nap., chan., procu-
reur de l'évêché de Joliette.
- FERNET, W., collègue de L'As-
somption (M.).
- 30 6 72 FERRERI, Vinc., Vinton
(Pemb.).
- 7 5 93 FERRON, Hormisdas, S. J.,
Massey Station (S. Ste-M.).
- 27 5 88 FERRON, Joseph, évêché des
Trois-Rivières.
- 27 5 88 FERRON, Omer, St-Remi d'Am-
herst (O.).
- 10 10 90 FERROUX, M., Notre - Dame
de Savoie (St-Alb.).
- 28 9 79 FEUILTAULT, J. - Ed., La
Beauce (Q.).
- 10 8 86 FILIATRAULT, C.,
vic., N.-D. des Sept-Douleurs
de Verdun, Montréal.
- 15 8 77 FILIATRAULT, Elphège, Saint-
Jude (St-H.).
- 6 9 85 FILIATRAULT, Hector, S.S.,
D. Th., Notre-Dame de Mont-
réal.
- 21 12 67 FILIATRAULT, Jean-Emm., S.
S., Notre-Dame de Montréal.
- 21 5 10 FILIATRAULT, Raphaël, vic.,
Alymer-East (O.).
- 62 4 86 FILIATRAULT, Téléphore, S.
J., recteur du collègue Ste-
Marie, Montréal.
- 23 8 96 FILIPOW, Athanasius, O.S.B.,
église St-Nicolas, Winnipeg
(St-B.).
- 2 7 05 FILLAUDEAU, Gustave, S. M.
M., Juniorat de la Cie de
Marie, l'apineauville (O.).
- 21 10 98 FILLAUDEAU, Louis, S.M.M.,
curé de Clarkstown, N.-Dame
de Lourdes, Ottawa.
- 17 5 03 FILLION, J. - Hector, collègue
Ste-Anne de Lapocatière (Q.).
- 3 6 82 FILLION, Maxime - Joseph,
St-Raymond (Q.).
- 29 4 94 FILLION, P.-D., St-Adolphe de
Howard (O.).
- 1 6 93 FILLION, Ph.-J., séminaire de
Québec.
- 12 1 00 FILTEAU, Joseph - Albert, St-
Cœur de Marie (Q.).
- FINNEGAN, D., O. M. I.,
Université d'Ottawa.
- 21 12 97 FINNIGAN, Thomas-E.,
vic., Dixie (T.).

- 7 6 79 FIRMIN-MARIE, R. P., O.F. M., Québec.
- 13 6 86 FISET, A., C.S.S.R., Ste-Anne de Beaupré (Q.).
- 13 5 94 FISET, Louis-Napoléon, Ste-Hénéolne (Q.).
- 28 9 84 FISETTE, E.-C., église St-Patrice, Sherbrooke.
- 6 10 01 FISHER, Anthony-Joseph, C.P., vice-recteur, collège St-Jérôme, Berlin (Ham.).
- 10 7 04 FISSER, Wilhelm-Herm.-Jos., Esquimalt (Vic.).
- 1 6 01 FITZGERALD, G., N.-D. du Bon-Conseil d'Ottawa.
- 29 9 81 FITZGERALD, Ths.-J., Rivière Jacquet (Chath.).
- 19 12 03 FITZHENRY, Richard-H., C. S. C.
- 23 12 94 FITZPATRICK, M.-F., Ennismore (Pet.).
- 17 12 10 FLANAGAN, Patrick, Toronto.
- 19 12 80 FLEMING, J.-P., Chesterville (K.).
- 24 6 92 FLEMING, T. - F., Kearney (Pet.).
- 23 12 05 FLEURY, Joseph-Alexis-Omer, vic., Acton Vale (St.-H.).
- 1 5 05 FLEURY, J. - G. - O., régent, école Normale, Québec.
- FLOCH, Yves, O.M.I., Grouard (Athab.).
- 24 5 02 FLORENT-JOSEPH, R. P., O. C. R., St-Michel de Mistassini (Chic.).
- 10 10 86 FLYNN, E.-J., C. S. S. R., Ste-Anne de Beaupré (Q.).
- 6 2 87 FOISY, Jos. - Am., St - Ours (St.-H.).
- 6 3 92 FOLEY, James, Fallowfield (O.).
- 4 11 00 FOLEY, John, Lancaster (Alex.).
- 16 3 89 FOLEY, Wm - J., D. D., curé de la cathédrale, Halifax.
- 17 12 92 FONROUGE, Georges - Alexandre, St-Luc (M.).
- 15 8 01 FONTAINE, J.-A., vic., cathédrale de St-Hyacinthe.
- 17 3 88 FORBES, Jos.-Guillaume-Laur., Ste-Anne de Bellevue (M.).
- 6 10 88 FORBES, Jean, des Pères Bles, sup., Québec.
- 25 9 10 FORCIER, J. - Albert, vicaire, Drummondville (N.).
- 23 9 77 FORCIER, Jos., Ste - Gertrude (N.).
- 21 12 07 FORD, Thomas, Bothwell (L.).
- 23 7 07 FOREST, Adrien, vicaire, St-Jean de Matha (J.).
- 8 7 06 FOREST, Alcide, vic., Ste-Julienne (J.).
- 8 7 06 FOREST, Amédée, vicaire, Berthierville (J.).
- 22 12 91 FOREST, Arthur, (du diocèse de Montréal), à Jackman, Maine, E.-U.
- 15 9 78 FOREST, Camille, C. S. V., chap., Collège St-Joseph, Berthierville (J.).
- 28 5 04 FOREST, Charles, M. S. C., Québec.
- 23 8 03 FOREST, François-X., C.S.V., collège Bourget, Rigaud (Val.).
- 16 5 09 FOREST, Hyacinthe-Marie, O. P., St - Jean - Baptiste d'Ottawa.
- 24 5 08 FOREST, Jean - Pierre - Lévi, sec., évêché de Rimouski.
- 21 12 88 FOREST, O.-J., St-Théodore de Chertsey (J.).
- 29 6 10 FORGET, Anastase, collège de l'Assomption (M.).
- 23 4 93 FORGET, A., Bouchette (O.).
- 16 6 81 FORGET, Dioscoride-Napoléon, O. M. I., St-Sauveur de Québec.
- 4 11 66 FORGET, Isidore, ancien curé, St-Jérôme (M.).
- 28 6 68 FORGET, Joseph-Alphonse, vic., St-Jérôme (M.).
- 4 6 98 FORGET, Jovite, Cobalt (Tém.).
- 17 12 87 FORGET, J.-U., Embrun (O.).
- 5 4 68 FORGET, L., S. M. T., Calgary Est (St-Alb.).
- 28 4 01 FORNER, Aug.-Léopold, O.M.I., Rosenheim (St-Alb.).
- 19 12 93 FORSTER, D., Mont-Carmel (L.).
- 30 6 01 FORSTER, Francis, C. S. B., sup., collège de l'Assomption, Sandwich (L.).
- 24 8 73 FORSTER, S., New-Germany (Ham.).
- 20 5 94 FORTIER, Hilaire, St-Prosper (Q.).
- 24 8 02 FORTIER, J.-A., O. M. I., Lac Ste-Anne (St-Alb.).
- 4 10 89 FORTIER, Louis-Olivier, C.S.S. R., Maison d'Etudes, Ottawa.
- 29 6 05 FORTIER, Rodolphe - Alphonse, (du diocèse des Trois-Rivières), aux Etats-Unis.
- 19 5 83 FORTIN, Antoine-Augustin, a. c., Hospice St-Joseph, Lévis (Q.).
- 5 5 10 FORTIN, Irénée, vic., Portneuf (Q.).
- 17 5 08 FORTIN, Joseph-Omer, vic., St-George (Q.).
- 15 11 08 FORTIN, Joseph-Thomas, vic., Ile Verte (R.).
- 17 5 08 FORTIN, Maxime, collège Ste-Anne de la Pocatière (Q.).
- FORTIN, P., Eud., collège du S. C., Caraquet (Chath.).
- 30 3 06 FORTUNE, R. P., O. M. C., Hintonburg, Ottawa.
- 23 12 93 FOUCHER, Jules-Armand, Villersay, Montréal.
- 19 6 86 FOUCHER, J.-E., C. S. V., Maître des novices, noviciat de Joliette.
- 5 9 89 FOUILLET, Joseph, S. J., Immaculée Conception, Montréal.

- 25 6 54 **FOUQUET**, Léon, O. M. I.,
Mission City (Vanc.).
- 11 6 92 **FOURNET**, Pierre-Auguste, P.
S.S., aumônier des Sœurs
Grises (Maison-Mère), réside
au séminaire de philosophie,
Montréal.
- 4 8 95 **FOURNIER**, C., collègue Notre-
Dame de Lévis (Q.).
- 29 7 94 **FOX**, Martin, S. J., collègue
Loyola, Montréal.
- 7 2 75 **FOX**, William-M., évêché d'A-
lexandria.
- 20 12 60 **FRACHON**, J.-F.-R., C. S. B.,
coll. St-Michel, Toronto.
- 13 6 08 **FRANÇEUR**, Athanase, O. M. I.,
St-Pierre de Montréal.
- 24 5 02 **FRANÇEUR**, Jos.-Dollard, O.
M. I., St-Pierre de Montréal.
- 18 10 68 **FRANÇEUR**, J.-L., ancien curé,
Casselman (O.).
- 24 9 59 **FRANÇEUR**, L.-N., a. c., Lac
Aylmer (Sh.).
- 9 3 95 **FRANCOIS**, Lucien, S. S.,
Grand séminaire de Mont-
réal.
- 29 4 07 **FRANCOIS**, R. P., O. C. R.,
St-Norbert (St-B.).
- FRANCOIS-MARIE**, R. P., O.
F. M., couvent de Québec.
- 10 7 98 **FRAPPESAUCE**, Jos.-Marie, O.
M. I., Fort Norman (McK.).
- 10 1 97 **FRASER**, H.-E., St-Hubert de
Spaulding (Sh.).
- 5 6 81 **FRASER**, John-J.,
New Aberdeen (Ant.).
- FRASER**, W., église Ste-Anne,
Toronto.
- 21 12 07 **FRECHETTE**, Joseph - Cyrille,
St-Côme de Kennebec (Q.),
(décédé le 3 février 1911).
- 3 6 82 **FRECHETTE**, Jos. - Hon., Ste-
Claire (Q.).
- 23 9 83 **GABILLON**, V.-P., O. M. I.,
Saint-Louis de Langevin
(P.-A.).
- 27 8 99 **GABORIT**, Eutrope-Edmond, S.
C. L., Sup., Wainright (St-
Alb.).
- 11 7 97 **GABRIEL**, Léon, O. M. I.,
Grayson (St-B.).
- 24 5 02 **GABRIEL**, R. P., O.F.M., cou-
vent de Montréal.
- 29 6 01 **GABRIEL**, R. P., O. C. R.,
aumônier des Trappistines
St-Romuald (Q.).
- 19 12 91 **GADBOIS**, J. - O., St-Nazaire
d'Acton (St-H.).
- 7 6 81 **GAGNE**, Charles-Edouard, Ste-
Anne de la Pocatière (Q.).
- 17 12 70 **GAGNE**, Jac., a. c., Sainte-
Brigitte de Maria (R.).
- 23 6 01 **GAGNE**, Jos. - Pierre - Marie,
Mont-Louis (R.).
- 1 10 71 **GAGNE**, L.-Eiz.-A., St-Ferdin-
aud d'Halifax (Q.).
- 22 5 04 **GAGNE**, Normand,
St-Denis (P.-A.).
- 30 5 96 **GAGNE**, Philéas - François, O.
M. I. Cap de la Madeleine
(T.-R.).
- 26 6 06 **FRECHETTE**, Joseph - Octave,
vic., St-Michel des Saints (J.)
- 29 8 09 **FREDERIC**, R. P., O. M. C.,
St-Frs d'Assise d'Hintonburg,
Ottawa.
- 17 8 70 **FREDERIC DE GHYVELDE**, R.
P., O.F.M., comm. de Terre-
Salute, Trois-Rivières.
- 19 12 96 **FRENCH**, J. - A., Killaloe
(Pemb.).
- 22 12 94 **FRENCH**, F. - L., Brudenell
(Pemb.).
- 31 7 64 **FRENETTE**, Charles - Eugène,
a. c., retiré à St-Romuald de
Lévis (Q.).
- 11 5 93 **FRENETTE**, F.-X.-E., secré-
taire de l'évêché de Chicou-
timi.
- 19 9 08 **FRESEN**, François-J.,
Raymore (St-B.).
- 25 9 92 **FREVE**, George-Guillaume,
Port-Daniel (R.).
- FRIDERICH**, J., Falford Har-
bor (Vic.).
- 24 9 04 **FRINAULT**, Louis, Eud., col-
lège du Sacré-Cœur, Caraquet
(Chath.).
- 26 6 10 **FROMENT**, Adalbert, vic., St-
Hélène de Montréal.
- 18 12 69 **FUERST**, A.,
West Lorne (L.).
- 21 5 10 **FUGERE**, A.-J.,
(M.).
- 21 9 89 **FUMA**, Gabriel, C. S. B., Am-
herstburg (L.).
- 23 4 05 **FUNKE**, Philippe, O. M. I.,
Grayson (St-B.).
- 16 9 06 **FUSEY**, Ephrem, (du diocèse
des Trois-Rivières), aux Etats
Unis.
- 21 11 07 **FYFE**, J.-Victorin, Woodridge
(St-B.).

G

- 7 7 94 **GAGNIER**, A. - L., Ste-Barbe
(Val.).
- 30 6 01 **GAGNIEUR**, Gust., S. J., rec-
teur du collège Loyola, Mont-
réal.
- 11 2 09 **GAGNIER**, Médario, séminaire
de Valleyfield.
- 8 7 83 **GAGNON**, Alphonse-Osias, su-
périeur du séminaire de Sher-
brooke.
- 31 5 90 **GAGNON**, Adélar, St-Sévérin
de Beauce (Q.).
- 27 5 99 **GAGNON**, Alb., West Huntley
(O.).
- 19 8 96 **GAGNON**, C.-Hormisdas, S. S.,
séminaire de philosophie de
Montréal.
- 17 5 08 **GAGNON - BELZIL**, Chs - Luc-
Marie-Jos.-Horace, séminaire
de Québec.
- 30 4 82 **GAGNON**, Mgr Charles-Octave,
P. D., hospice St-Charles,
Québec.
- 25 5 07 **GAGNON**, Eusèbe,
vicaire, T. S. Nom de Jésus
de Maisonneuve, Montréal.

- 26 5 95 GAGNON, Geo.-H., jr., St-Fulgence (Chic.).
- 29 7 83 GAGNON, Georges, Sr. St Jérôme (Chic.).
- 16 9 88 GAGNON, Geo., Ste-Félicité (R.).
- 29 8 09 GAGNON, Jean-Baptiste-Adhémar vic., Ste Anne des Monts (R.).
- 17 5 08 GAGNON, Joseph - Ernest, vicaire, Les Eboulements (Chic.).
- 13 5 06 GAGNON, J. - Hubert - Cyrille, séminaire de Québec.
- 19 12 91 GAGNON, J.-Bte - Lucien, St-Alexis (J.).
- 26 5 89 GAGNON, J.-F., Lac Noir (Q.).
- 19 5 98 GAGNON, J. - J. - E., Cabano (R.).
- 11 5 73 GAGNON, Jérémie, vic., Saint-Isidore (M.).
- 25 7 09 GAGNON, Joseph - Pierre, du diocèse de St-Boniface, en Galicie.
- 30 5 09 GAGNON, Joseph - Théodore, vic., Frampton (Q.).
- 11 5 90 GAGNON, Louis, a. c., St-Isidore (Chath.).
- 13 8 99 GAGNON, L. - Ad., aum. des Sœurs Jésus - Marie Sillery (Q.).
- 7 3 68 GAGNON, Louis-Joseph, a. c., Ste-Pétronille (Q.).
- 10 9 82 GAGNON, Louis, Chamberd (Chic.).
- 11 5 90 GAGNON, Louis, vic., St Sylvère (N.).
- 27 10 07 GAGNON, Xiste, C. S. V., Montréal.
- 16 7 78 GAIRE, J., Wauchope (St-B.).
- GAIRY, J. - G., vic., Lindsay (Pet.).
- 19 5 98 GALERNEAU, Joseph - Isaïe, St-Théophile de Beauce (Q.).
- 13 6 86 GALERNEAU, Jos.-Elz., Saint-Cyrille de l'Islet (Q.).
- 21 9 77 GALLAGHER, E.-F., église de Ste-Cécile, Toronto.
- 13 9 03 GALLAGHER, James, collège de Valleyfield (Val.).
- 20 12 84 GALLANT, Frs.-X., St-Anthony (Charl.).
- 29 7 00 GALLANT, J. - T., Sturgeon (Charl.).
- 10 7 01 GALLANT, Joseph, collège St Dunstan, Charlottetown.
- 19 5 94 GALLANT, Lubin - J., a. c., Arichat (Ant.).
- 30 6 89 GALLIX, Etienne, Eud., Magpie (V. A. G. St-L.).
- 9 6 00 CALLIX, Joseph, Eud., Natashquan (V. A. G. St-L.).
- 29 9 97 GALTIER, Etienne, S. S. S., Avenue Mont-Royal, Montréal.
- 7 7 00 GALVIN, Henri, M. S., Galway (Pet.).
- 16 2 08 GAMACHE, Dositheé, Nut Lake (P.-A.).
- 30 8 85 GANDOS, Charles - Henri - Gaston, Hôtellerie de La Trappe, St-Norbert (St-B.).
- 21 12 90 GAPIHAN, Jos.-Marie, S.M.M., Montfort (O.).
- 5 10 02 GARANT, Jos.-Edmond-Silfrid, C. SS. R., N.-D. du S. C., Hochelaga, Montréal.
- 26 3 88 GARCEAU, Jos. - P., St-Léon (T.-R.).
- 16 4 82 GARCEAU, Louis, S. J., Immaculée Couception, Montréal.
- 15 7 06 GARDOU, Henri, C.S.V., collège Bourget, Rigaud (Val.).
- 19 9 93 GARIEPY, Charles - Alfred, St-Adrien de Ham (Sh.).
- 26 5 92 GARIEPY, Charles - Nap., dir. grand séminaire de Québec.
- 16 9 88 GARIEPY, N.-A., St-Pierre de la Patrie (Sh.).
- 19 5 98 GARNEAU, A., séminaire de Québec.
- 23 5 75 GARNEAU, Ferd., St Roch des Aulnaies (Q.).
- 24 5 91 GARNEAU, F.-X., retiré à Limoilon, Québec.
- 20 3 86 GARNEAU, Ph.-Benoît, séminaire de Québec.
- 30 8 08 GARNEAU, Marie-Charles-Henri, du diocèse de Québec, à Rimonski.
- 21 7 01 GARNIER, Jean, Végreville (St-Alb.).
- 21 12 93 GARNIER, Louis, Eud., Natashquan (V. A. G. St-L.).
- 16 2 90 GARON, Denis, St-Etienne de Lauzon (Q.).
- 21 12 97 GARON, Emmanuel, Vernon (Vanc.).
- 13 6 86 GARON, Ls-Jos., aum., Asile du Bon Pasteur, Québec.
- 27 9 08 GASCON, Roméo, Cochrane (Tém.).
- 16 10 70 GARON, Sam., Montauban (Q.).
- 8 2 91 GASCON, J., Grenville (O.).
- 27 9 08 GASCON, Roméo, recteur, Hailybury (Tém.).
- 4 9 98 GASCON, Joseph-Samuel, procureur du séminaire de Ste-Thérèse (M.).
- 12 11 54 GASCON, Zéphirin, O. M. I., Juniorat de la Ste-Famille, St-Boniface (St-B.).
- 5 7 91 GATES, Henry, collège de L'Assomption (M.).
- 25 7 08 GAUDET, Henri-Joseph, (du diocèse de St-Hyacinthe), aux Etats-Unis.
- 10 7 04 GAUDET, Jean - Arthur, Iona (Charl.).
- 21 12 06 GAUDET, Joseph - Jean - Vital, vic., St Paul de Kent (St-J.).
- 14 9 73 GAUDET, J. - L., Varennes (M.).
- 10 4 89 GAUDIBERT, Henri, d. P. E., Québec.

- 26 5 77 GAUDIN, Jean - Ant., S. S., Notre-Dame de Montréal.
- 5 5 07 GAUDREAU, Alfred, vicaire, Ste-Anne (Chic.).
- 17 5 96 GAUDREAU, Am., Les Bergeronnes (Chic.).
- 10 9 99 GAUDREAU, Arthur, séminaire de Chicoutimi.
- 25 8 78 GAUDREAU, Géd., St-Hilaire (St-H.).
- 13 10 89 GAUDREAU, Horace, a. c. du diocèse de Chicoutimi, en repos.
- 3 8 88 GAULIN, H.-N.-G., Ste-Cécile de Whitton (Sh.).
- 17 3 77 GAUTHIER, Adrien, St-Faustin (Q.).
- 6 8 00 GAUTHIER, Alexis, Beaumont (St-Alb.).
- 21 12 01 GAUTHIER, A., vic., Ste-Cunégonde de Montréal.
- 8 5 10 GAUTHIER, Arthur, vic., Pont-Rouge (Q.).
- 19 9 85 GAUTHIER, Ern., Miss. de la colonisation, Bagotville (Chic.).
- 16 3 89 GAUTHIER, Fabien, Douglstown (R.).
- 17 1 92 GAUTHIER, F., chapelain de la Providence, Yamachiche (T.-R.).
- 29 9 94 GAUTHIER, G., chan., curé de la cathédrale de Montréal.
- 21 12 88 GAUTHIER, H.-J., S.S., Notre-Dame de Montréal.
- 22 5 10 GAUTHIER, Jos.-Adolphe-Wilfrid, vic., St-Fabien (R.).
- 29 6 10 GAUTHIER, Joseph, vic., St-Aimé de Supton (Sh.).
- 22 5 04 GAUTHIER, Joseph, Jr. Ste-Hedwige (Chic.).
- 6 10 89 GAUTHIER, J. sr, chap. de l'Hôtel-Dieu de Chicoutimi.
- 31 5 96 GAUTHIER, Jos. - Ed., vic., Beauharnois (Val.).
- 20 9 90 GAUTHIER, J.-F.-R., La Petite Rivière (Chic.).
- 22 4 06 GAUTHIER, Joseph-Léon, vic., St-Roch de Québec.
- 3 7 04 GAUTHIER, Joseph-Michel-Antoine, vic., Villevey, Mont-Cal.
- 17 5 08 GAUTHIER, Ludger, vic., Roberval (Chic.).
- 29 9 61 GAUTHIER, Ls - Aug., Saint-Basile (Q.).
- 17 10 58 GAUTHIER, Norbert, chan. hon., St-Damase (St-H.).
- 18 8 95 GAUTHIER, Oscar-P., St-Léon de Westmount, Montréal.
- 27 12 96 GAUTHIER, P. - C., Palmer Road (Charl.).
- 29 9 86 GAUVIN, Georges-Bruno, Néguaq (Chath.).
- 22 12 06 GAUVIN, Georges, St-Honoré (R.).
- 3 5 08 GAUVIN, Joseph, (du diocèse de Québec), au Temiscaming.
- 2 10 61 GAUVREAU, Mgr Ant.-A., a. c., Hospice St-Antoine, St-Roch de Québec (décedé à Québec le 26 Fév. 1911).
- 4 6 87 GAUVREAU, Charles-Lucien, aumônier des Sœurs Jésus-Marie, St-Joseph de Lévis (Q.).
- 31 5 90 GAUVREAU, G., O. M. I., procureur prov., St-Pierre de Montréal.
- 29 5 02 GAZE, Jean-André, S. S., collège de Montréal.
- 25 3 84 GEARIN, M., Flos (B. P. Ap-to) (T.).
- 11 7 98 GEELLEN, Ph.-Ch.-Geo., O.M.I., Fort Alexandre (St-B.).
- 7 7 79 GEHL, John-Joseph, Formosa (Ham.).
- 17 12 98 GEHL, W.-C., Preston (Ham.).
- 29 6 02 GELINAS, Arthur, séminaire des Trois-Rivières.
- 29 6 00 GELINAS, Dionis, vicaire et maître de chapelle de la cathédrale des Trois-Rivières.
- 29 6 06 GELINAS, Dionis, Jr., séminaire des Trois-Rivières.
- 30 7 99 GELINAS, Emile, sém. des Trois-Rivières.
- 30 7 99 GELINAS, Jos. - G., sém. des Trois-Rivières.
- 21 12 90 GELINAS, P.-T., (du diocèse de Montréal), à Chicago, Ill., E.-U.
- 29 6 97 GELINAS, Raph., St-Timothée (T.-R.).
- 21 12 01 GELLY, Frs - Xavier - Thomas, Leeds (Q.).
- 11 10 87 GENA, Alfred, C.S.S.R., Notre-Dame du Sacré-Cœur, Hochelaga, Montréal.
- 5 10 62 GENDREAU, P.-E., O. M. I., St-Charles (St-B.).
- 30 5 74 GENDRON, F., v. c., Hôtel-Dieu de Chicoutimi.
- 9 5 09 GENDRON, François-Maximilien, vic., St-Jean Deschail-lons (Q.).
- 26 3 83 GENDRON, Louis-Edouard, a.c. Sherbrooke.
- 26 7 76 GENDRON, P.-S., (du sém. de St-Hyacinthe), à La Salle (St-B.).
- 6 6 03 GENDRON, Zénon-Octave, St-Léon le Grand (R.).
- 24 8 76 GENEREUX, Edmond, (du diocèse de Portland), au collège de Lévis (Q.).
- 26 7 95 GENEREUX, Remi - Théodore, Ste-Anne du Sault (N.).
- 21 5 99 GENEST, Jos. - Aimé - Emile, Eastman (Sh.).
- 29 12 02 GENEST, Oscar, séminaire de Québec.
- 27 12 98 GENIER, J.-L.-A., Rapide de l'Orignal (O.).
- 30 11 01 GEOFFRION, Joseph-Clément, D. Th. D. Ph., vic., La Nativité d'Hochelaga.
- 19 12 03 GEOFFRION, Jos-Emile-Victor, vic., St-Vincent de Paul de Montréal.
- 25 7 89 GEOFFRION, J.-U., St-Gérard de Majella de Vaucluse (M.).

- 19 3 04 GEOFFRION, Léonidas, D. Ph.,
D. Th., sém. de Ste-Marie de
Monnoir (St-II.).
- 17 11 65 GEOFFRION, Ls, C.S.C., ass.
provincial, collège Notre-
Dame, N.-D. des-Neiges (M.).
- 23 5 91 GEOFFROY, Eugène,
Lorrainville (Tém.).
- 31 7 10 GEOFFROY, Joseph, séminaire
de Joliette.
- 18 12 09 GEORGE, James-Norbert, vic.,
Brudenell (Pemb.).
- 3 5 93 GEORGET, F.-M., O. M. I.,
sup., Mattawa (Pemb.).
- 5 3 98 GERBOUD, François, M. S.,
Forget (St-B.).
- 1 10 71 GERIN, Denis, St-Justin (T.-
R.).
- 24 6 98 GERMAIN, R. P., O. F. M.,
couvent de Montréal.
- 16 7 05 GERRITSMAN, Athanase,
église St-Edouard le Confes-
seur, Winnipeg (St-B.).
- 22 12 06 GERVAIS, Charles-J., vicaire,
Mascouche (J.).
- 26 5 89 GERVAIS, Henri-Laurent - Jo-
seph, O. M. I., Maniwaki
(O.).
- 17 7 06 GERVAIS, Irénée, D. Th., cha-
pelain de l'évêché de Joliette.
- 18 2 97 GERVAIS J.-A., St-Wilfrid de
Barnston (Sh.).
- 23 9 00 GERVAIS, J.-A.-E., séminaire
de St-Hyacinthe (St-II.).
- 14 8 98 GERVAIS, Joseph - Jules,
aumônier de l'Hôtel-Dieu du
Sacré Cœur, Québec.
- 18 7 97 GERVAIS, Stanislas, St-Théo-
phile (Sh.).
- 20 12 79 GERVAIS, Théodore, St-Félix
de Valois (J.).
- 5 6 09 GEURTS, Joseph, S. M. M.,
Montfort (O.).
- 9 6 06 GEYNET, François, M. S.,
Forget (St-B.).
- 30 6 01 GIARD, Léonidas, aumônier de
Villa-Maria, N.-D. de Grâces
de Montréal.
- 17 12 04 GIBEAULT, Joseph - Alphonse,
vicaire, Ste-Brigide de Mont-
réal.
- 25 8 72 GIBNEY, H.-J., Alliston (T.).
- 26 5 88 GIGNAC J., séminaire de Qué-
bec.
- 10 7 98 GIGNAC, J. - N., collège Ste-
Anne de la Pocatière (Q.).
- 20 12 02 GIGUERE, A. - J., O. M. I.,
St-Pierre de Montréal.
- 4 2 94 GIGUERE, D.-S., St-Moise (R.).
- 20 12 02 GIGUERE, Joseph-Arthur, aumônier,
Asile St-Jean de
Dieu, Montréal.
- 31 5 96 GILBERT, Alfred-Henri, S. M.
M., sup., Huberdeau (O.).
- 15 2 03 GILDAS, R. P., O. C. R., La
Trappe (M.).
- 25 2 04 GILDAS, R. P., O.C.R., Big
Tracadie (Ant.).
- 25 9 10 GILL, Aetnie, vic., St-Grégoire
(N.).
- 19 9 75 GILL, Marcel, Granby (St H.).
- 21 5 10 GILLIS, Bernard, D. D., col-
lège St-Dunstan, Charlotte-
town.
- 10 6 88 GILLIES, D., St-Andrews (St-
B.).
- 12 6 97 GILLIS, Dougald-C., S.T.-L.,
collège St-François-Xavier,
Antigonish.
- 1 5 70 GILLIS, Mgr Daniel - Jérôme,
Indian River, Lot 18 (Charl.).
- 10 6 60 GILLIS, Hugh, a. c., retiré à
Antigonish.
- 10 8 97 GILLIS, James - A. - M.,
Port Mulgrave (Ant.).
- 20 6 07 GILLIS, Michael,
vic., cathédrale d'Antigonish.
- 24 4 86 GILLIS, R.-J., St-Peter's Bay
(Charl.).
- 7 6 73 GINGRAS, Joseph - Apollinaire,
retiré, Hospice St-Joseph, Lé-
vis (Q.).
- 18 12 97 GINGRAS, Rémi, vicaire, Ste-
Victoire (St-H.).
- 5 6 94 GIRARD, Auguste, S. J., rési-
dence de Québec.
- 1 7 06 GIRARD, Eusèbe-Siméon, vic.,
Laprairie (M.).
- 22 9 66 GIRARD, G. - A., St-Urbain
(Chic.).
- 3 6 84 GIRARD, Hippolyte, M. S., St-
François de Sales (Ossa P.
O., Sask.) (St-B.).
- 15 9 67 GIRARD, J.-Z.-A., a. c., Fra-
serville (Q.).
- 15 10 76 GIRARD, Joseph, C. S. C.,
collège Commercial, West-
Farnham (St-II.).
- 23 5 97 GIRARD, Jos., St-Frs de Sales
(Chic.).
- 10 10 10 GIRARD, Ls., O.M.I., Smoky
River (Athab.).
- 21 9 71 GIRARD, Pierre, C. SS. R.,
Ste-Anne de Beauré (Q.).
- 8 4 05 GIROIRE Raoul - P. - E.,
Pine Wood (St-B.).
- 29 6 84 GIROT, E.-Ed., S. S. D. Th.,
chapelain de l'Hôtel-Dieu de
Montréal.
- 29 6 01 GIROUX, Alphonse, P. S. S.,
petit séminaire de Montréal.
- 10 10 05 GIROUX, A., C. SS. R., Ste-
Anne de Beauré (Q.).
- 20 12 90 GIROUX, A. - R., Labroquerie
(St-B.).
- 17 7 87 GIROUX, Constant-Hilaire, O.
M. I., Providence (McK.).
- 19 5 98 GIROUX, François - Isidore -
Emile, Laval (Q.).
- 20 2 70 GIROUX, Guill. a. c., St-Am-
broise de Lorette (Q.).
- 10 10 96 GIROUX, Henri, O. M. I.,
Grouard (Athab.).
- 23 5 97 GIROUX, J. - Cléophas, dess.
N.-D. de Lorette, Village
Huron (Q.).
- 24 5 68 GIROUX, L.-Raymond, Sainte-
Anne-des-Chênes (St-B.).
- 25 9 98 GIROUX, T., sém., des Trois
Rivières.
- 5 8 94 GLADU, Albert, D. Th.,
St-Albert de Warwick (N.).
- 29 5 70 GLADU, L., O.M.I., dir. de
"l'Ami du Foyer", St-Bon-
iface (St-B.).
- 21 12 92 GNAM, John-J., Ingersol (L.).
- 6 6 68 GODBOUT, Ad., aumônier, Sa-
natorium Mastai, Québec.

- 7 5 05 **GODBOUT**, Albert, vic., St-Jean-Baptiste de Québec.
- 23 5 97 **GODBOUT**, Chs - Ovide, Notre-Dame des Laurentides (Q.).
- 29 6 10 **GODBOUT**, Jean-Baptiste, secrétaire privé de Monseigneur de Sherbrooke, Sherbrooke.
- 14 3 91 **GODBOUT**, Pierre - Alphonse, Ste-Croix (Q.).
- 22 5 75 **GODIN**, Ad. - Ov., St-Augustin (Q.).
- 13 6 08 **GODIN**, Isaïe, vic., Embrun (O.).
- 17 2 83 **GODIN**, J. - D. - O., Cookshire (Sh.).
- 10 6 65 **GODIN**, J.-O., Vaudreuil (Val.).
- 25 7 00 **GODREAU**, G.-A., petit séminaire de Ste-Marie de Monnoir (St-H.).
- 29 6 04 **GOHIER**, Jos.-Eugène, vic., Varennes (M.).
- 20 12 02 **GOILEAU**, Eugène, SS., Petit séminaire de Montréal.
- 10 6 06 **GONNEVILLE**, Pierre - Henri, O. M. I., Hull (O.).
- 7 6 79 **GONTHIER**, Dominique-Ceslas, O. P., prieur, Notre-Dame de St-Yacinthe.
- GONTHIER**, H., Vermillion (St-Alb.).
- 39 8 91 **GONZAGUE**, Jos. de, miss. des Abénakis, Pierreville (N.).
- 19 12 08 **GORMAN**, John, pour le diocèse d'Ottawa.
- 3 7 98 **GORMAN**, Thomas, S. J., collège Loyola, Montréal.
- 31 5 90 **GOSSELIN**, Amédée, supérieur du séminaire de Québec et recteur de l'Université Laval.
- 30 9 66 **GOSSELIN**, A.-H., a. e., St-Charles de Bellechasse (Q.).
- 26 5 72 **GOSSELIN**, David, Charlesbourg (Q.).
- 19 9 97 **GOSSELIN**, François - Mathias, St-Bernard (St-H.).
- 17 10 69 **GOSSELIN**, F.-X., Notre-Dame de Lévis (Q.).
- 26 5 77 **GOSSELIN**, J.-B., St-Eugène (Q.).
- 29 5 10 **GOSSELIN**, J.-C., collège Notre-Dame, Lévis (Q.).
- 15 8 89 **GOSSELIN**, Jacques - Eléonore, Paquetteville (Sh.).
- 20 5 00 **GOSSELIN**, J.-F., collège Ste-Anne de Lapointière (Q.).
- 17 5 96 **GOSSELIN**, Louis, Ste-Martine (Q.).
- 27 10 07 **GOSSELIN**, Louis, collège de Valleyfield.
- 7 5 06 **GOSSELIN**, Jos.-Onésime, vic., St-Alphonse de Thetford.
- 25 7 00 **GOSSELIN**, O., séminaire de Québec.
- 4 7 09 **GOSSELIN**, Xavier - S., séminaire de Sherbrooke.
- 30 5 85 **GOUDREAU**, J.-G., St-Alphonse de Thetford (Q.).
- 30 4 82 **GOUIN**, Arthur, Saint-Henri de Lauzon (Q.).
- 30 4 82 **GOUIN**, Charles, assistant, St-Henri de Lauzon (Q.).
- 17 7 87 **GOUIN**, Philippe-Antonio, St-Médard de Warwick (N.).
- 10 10 84 **GOURDON**, Charles, O. M. I., Rivière-aux-Liards (McK.).
- 24 12 92 **GOUY**, Edouard, O. M. I., Fort Smith (McK.).
- 24 8 81 **GOYETTE**, Amédée - C., Stanhope (Sh.).
- 26 7 08 **GOYETTE**, Arsène-Esdras, vic., St-Jean-Bte de SherbrookeEst (Sh.).
- 9 1 10 **GOYETTE**, Arthur, séminaire de Valleyfield.
- 18 12 02 **GOYETTE**, F.-X., Hemmingford (Val.).
- 29 6 05 **GOYETTE**, Georges - Arthur, vic., St-Robert (St-H.).
- 13 9 03 **GOYETTE**, Wilfrid-Arthur, prêtre, Hemmingford (Val.).
- 31 7 72 **GRACE**, Ths. - J., Annapolis (Hal.).
- 30 5 74 **GRAND**, Pierre, C. S. B., provincial, collège St-Michel, Toronto.
- 10 5 93 **GRANDBOIS**, J.-R.-E., séminaire de Québec.
- 5 11 82 **GRANFELS**, J.-B., O.M.I., St-Sauveur de Québec.
- 30 11 75 **GRANDIN**, Henri, O.M.I., sup. des Missions, Edmonton (St-Alb.).
- 9 6 06 **GRANDPRE**, J.-R. de, O.M.I., Camperville (St-B.).
- 30 7 99 **GRANGER**, Joseph - Rodolphe, chapelain du couvent de Ste-Anne, Lachine.
- 1 2 63 **GRANGER**, Pierre, O. P., Notre-Dame de St-Yacinthe.
- 6 7 06 **GRANGER**, Samuel, S. J., Caughnawaga (M.).
- 21 12 01 **GRANT**, J.-R., Thornhill (T.).
- 7 7 07 **GRAS**, Joseph, S. J., Caughnawaga (M.).
- 29 6 00 **GRATTON**, A., vic., St-Cyprien de Naperville (M.).
- 9 4 87 **GRATON**, Edmond, a. e., Hospice Drapeau, Ste-Thérèse (M.).
- 1 11 89 **GRAVEL**, E., L'Avenir (N.).
- 22 6 84 **GRAVEL**, Joseph-Télesphore, a. e., Shawinigan (T.-R.).
- 27 9 03 **GRAVEL**, Jos.-Théotime, vic., St-Stanislas (T.-R.).
- 24 5 06 **GRAVEL**, Médéric, évêché de St-Yacinthe.
- 28 8 92 **GRAVEL**, L.-Piédro, agent de colonisation, Moose Jaw (St-B.).
- 15 6 74 **GRAVEL**, Ths, St-Bonaventure (R.).
- 27 12 96 **GRAVEL**, Z., aumônier des Frères des Ecoles Chrétiennes, Mont de La Salle, Maisonneuve, Montréal.
- 8 11 03 **GRAY**, F.-G., Carleton (K.).
- 28 8 97 **GREGOIRE**, Ph.-O., vic., St-Louis de France de Montréal.
- 19 3 01 **GREGOIRE**, R. P., O. M. C., Limoillon, Québec.
- 30 8 74 **GRENIER**, Edmond, St-Germain de Grantham (N.).
- 21 9 76 **GRENIER**, J.-B., St-Tite (T.-R.).

- 15 8 97 **GRENIER, Jos.-Adjutor, S. J.**,
Port Arthur (S. Ste-M.).
- 21 6 74 **GRENIER, Jos., S. J.**,
Inam. Conception, Montréal.
- 29 6 06 **GRENIER, Joseph-C.**, vic., St-
Tite (T.-R.).
- 13 6 86 **GRENIER, Ls - Adolphe**, Ste-
Julie de Somerset (Q.).
- 24 11 07 **GRENIER, Louis-Victorien**,
vic., N.-D. de Jacques Car-
tier, Québec.
- 29 6 02 **GRENIER Stephen**, (du d'ocèse
des Trois-Rivières), à Central
Falls, R. I., E.-U.
- 15 5 10 **GRENON, Eugène**, vic., St-
Gédéon (Chic.).
- 30 5 95 **GRENOT, C., C.M.**, La Présen-
tation de Dorval (M.).
- 12 6 08 **GROLLEAU, Alexandre, C. M.**,
Ottawa.
- 17 5 08 **GROLEAU, Joseph - Léonidas -**
Egide, vic., St-Roch de Qué-
bec.
- 29 10 74 **GRONDIN, L.-E.**, a. c., Hos-
pice St-Joseph, Lévis (Q.).
- 4 6 87 **GRONDIN, Jean-Pierre**,
Ste-Philomène (Q.).
- 1 4 06 **GRONDIN, Philibert**, collège
Notre-Dame, Lévis (Q.).
- 28 6 03 **GROULX, Louis-Adolphe**, sémi-
naire de Valleyfield.
- 29 7 94 **GROULX, Jos. - Elphège, C. S.**
C., collège St-Laurent (M.).
- 19 9 85 **GUAY, Arthur**, St - Bruno
(Chic.).
- 12 6 70 **GUAY, Mer Chs, Prot. Apost.**,
St-Joseph de Lévis (Q.).
- 9 6 06 **GUAY, Donat**,
Brébeuf (O.).
- 17 12 04 **GUAY, F.-H.**, vic., Longueuil
(M.).
- 29 5 70 **GUAY, Jacob**, Ripon (O.).
- 22 12 94 **GUAY, J.-D.-A.**
St-Jean Berchmans de Mont-
réal.
- 22 4 06 **GUAY, J.-F.-X.-Edouard**, vic.,
St-Malo, Québec.
- 25 2 76 **GUERTIN, Abraham-Téséphore**
(du diocèse de St-Hyacinthe),
aux Etats-Unis.
- 25 2 76 **GUERTIN, J.-L.**, chanoine, vic-
caire général, évêché de St-
Hyacinthe.
- 24 4 92 **GUERTIN, Arthur, O. M. I.**,
curé de Hull (O.).
- 18 12 86 **GUERTIN, Elphège, C. S. C.**,
collège St-Laurent (M.).
- 13 5 77 **GUERTIN, F., O.M.I.**, univer-
sité d'Ottawa.
- 25 3 95 **GUERTIN, J. - C.**, Ste-Sabine
(St-M.).
- 13 5 91 **GUERTIN, Louis, C.S.C.**, col-
lège St-Joseph, Memramcook
(St-J.).
- 2 2 01 **GUERTIN, Remi, a. c.**
St-Hyacinthe.
- 30 7 99 **GUIBEAU, Edmond, S. J.**, col-
lège Ste-Marie, Montréal.
- 14 6 89 **GUIBERT, H., S.S.**, vic., St-
Jacques de Montréal.
- 17 3 88 **GUIHENEUF, Stanislas, S. M.**,
Huberdeau (O.).
- 17 3 89 **GUILBAULT, Charles - Daniel**,
Huntingdon (Val.).
- 22 12 94 **GUILBAULT, Pierre - Jacques-**
Eugène, desservant de St-
Viateur de Berthier (J.).
- 20 12 02 **GUILBAULT, J.-M.**, Lac Ste-
Marie (O.).
- 21 5 10 **GUILBERT, A.-J.**, petit sémi-
naire, Montréal.
- 18 9 69 **GUILBERT, Emmanuel - H.**,
aumônier, Précieux Sang, St-
Hyacinthe.
- 31 3 88 **GUILLAUME, A.**, Chénéville
(O.).
- GUILLAUME, M.-J.-E.**, vic.,
cathédrale de Valleyfield.
- 12 6 04 **GUILLEMAIN, Amand, Eud.**,
collège Ste-Anne, Church Point
(Hal.).
- 6 7 02 **GUILLEMETTE, Joseph-Emile**,
chap. de l'Hôtel-Dieu, Artha-
baskaville (N.).
- 16 7 99 **GUILLEMIN, Chs - P. - M. -**
J., Eud., séminaire de Théo-
logie, Halifax.
- 31 7 04 **GUILLET, A.-F.**, séminaire de
St-Hyacinthe.
- 3 1 92 **GUILLET, C.-A.**, Ste-Anne de
Sabrevols (St-H.).
- 21 12 99 **GUILLET, Joseph-Wilfrid**,
vic., St-Marc (St-H.).
- 4 10 91 **GUILLOT, Adalbert, C.S.S.R.**,
Hochebaga (M.).
- 22 7 06 **GUILLOT, J. - Alfred - Emile**,
vic., Ancienne Lorette (Q.).
- 17 5 03 **GUILLOT, Joseph-Alexis**, vic.,
St Raphaël (Q.).
- 19 12 03 **GUILLOUX Nicolas, O. M. I.**,
Lac Pélican (Kec.).
- 5 6 09 **GUIMARD, Jean, M.**, S.M.M.,
Papineauville (O.).
- 24 12 05 **GUIMOND, François André**,
vic., Weedon Centre (Sh.).
- GUIMONT, F.-O.**,
vic., Ste-Cécile de Masham
(O.).
- 29 5 10 **GUIMOND, Joseph**, petit sémi-
naire de Montréal.
- 7 6 79 **GUIMOND, Jos. - Oz.**, St-Benoît
(M.).
- 30 5 88 **GUIMOND, Louis-Daniel**, retiré
à St-Damien (Q.).
- 22 12 01 **GUIMONT, Alfred-Odilon**,
Ste-Apolline (Q.).
- 27 5 99 **GUIMOND, R.**, séminaire de
Québec.
- 19 12 91 **GUINARD, Jean, O.M.I.**, Hull
(O.).
- 21 9 95 **GUINDON, Arthur, S. S.**,
Notre-Dame de Montréal.
- 21 9 07 **GUINEFOLEAU, Henri, S. M.**
M., scolasticat de N.-D. de
L., Cummings Bridge, Ot-
tawa.
- 18 12 70 **GUY, A., C. S. C.**,
maître des novices, Ste-Ge-
neviève (M.).

- 11 6 70 GUY, Bernard-Claude, a. e., Kamouraska (Q.) décédé le 19 fév. 1911.
 7 6 79 GUY, Geo., Kamouraska (Q.).
 2 9 06 GUY, Herménégilde, St-Onésime (Q.).
- 13 10 61 GUY, J.-B.-O., chan. hon., Ste-Rosalie (St-H.).
 9 6 06 GUY, Jos.-Wilfrid-Onésime, O. M. I., Junlorat d'Ottawa.

H

- 10 10 02 HABAY, J.-M., O. M. I., Vermillon (Athab.).
 21 5 03 HABETS, P.-H., O. M. I., église St-Joseph, Winnipeg (St-B.).
 24 6 89 HAGE, Jos.-Henri, O. P., vicaire-général, Notre-Dame de Saint-Hyacinthe.
 5 8 06 HALDE, Evariste, Laurier (St-B.).
 19 12 96 HALDE, Joseph - Arthur, (du diocèse de St-Hyacinthe), eu repos à Laurier (St-B.).
 17 12 10 HALDE, Paul-Emile, vic., Grande Clairière (St-B.).
 28 1 66 HALLE, Ch., St-Pierre, Ile d'Orléans (Q.).
 19 9 97 HALLE, Jos.-J.-Bte, collège de Lévis (Q.).
 HALLIGAN, R.-T., cathédrale de Kingston.
 2 7 84 HALM, M., St-Clément (Ham.).
 18 12 09 HAMEL, Georges., P.S.S., petit séminaire de Montréal.
 28 9 84 HAMEL, J.-A., Sainte-Luce d'Israël (Sh.).
 21 9 79 HAMEL, O.-Is., St-Zéphirin de Courval (N.).
 19 5 94 HAMEL, Phil., petit sém de Ste-Marie de Monnoir (St H).
 22 12 06 HAMEL, Lorenzo-Raymond, O. P., curé de N.-D. de St-Hyacinthe.
 8 1 51 HAMEL, Mgr Ths-Et., v. G., séminaire de Québec.
 28 8 04 HAMELIN, H., C.S.V., collège Bourget, Rigaud (Val.).
 8 6 95 HAMELIN, J.-E., Buttes Amlrault (Hal.).
 22 5 53 HAMELIN, J.-R.-L., anc. numôlier, Hôpital - Général, Québec.
 26 8 84 HAMELIN, L.-M.-T., C.S.V., dess. de St-Joseph de Bordeaux, Montréal.
 20 9 78 HAMILTON, W.-B., Parshoro (Hal.).
 17 6 05 HAMMERSLEY, P., O. M. I., Université d'Ottawa.
 21 12 07 HAMON, Jean-Baptiste, C.S.C., collège St-Laurent (M.).
 11 1 82 HAND, J.-L., St-Paul de Toronto.
 21 12 01 HANLEY, A.-J., curé de la cathédrale, Kingston.
 21 1 89 HANLEY, J.-A., C. SS. R., recteur de l'église St-Parice, Québec.
 21 12 01 HANLEY, John - T., Toledo (K.).
 22 12 00 HANLON, J.-A., William (L.).
 19 3 02 HANNIGAN, William - Patrick, Chipman (St-L.).
- 19 12 74 HAREL, Laz.-O., chap., pénitencier de St-V. de Paul (M.).
 21 12 01 HARKIN, John, Almonte (O.).
 11 2 72 HARNOIS, M.-E., O. M. I., Lachine (M.).
 22 12 00 HARPIN, Jos., O.P., St-Jean-Baptiste d'Ottawa.
 19 12 08 HARRINGTON, John vic., Eganville (Pemb.).
 11 7 03 HART, Jos.-Albert, vic., cathédrale de Chatham.
 24 7 81 HARTIGAN, P.-J., Deseronto (K.).
 9 7 04 HARTMANN, Marie-Joseph, O. M. I., Prince Rupert (P.-A. Y.).
 HARTMANN, Ph., C.R., collège St-Jérôme Berlin (Ham.).
 HAUTIN, René, O. M. I., Sturgeon Lake (Athab.).
 20 12 02 HAWKES, Raymond, Bathog (Chath.).
 28 7 07 HAYS, J., S. J., Immaculée Conception, Montréal.
 21 12 03 HAYES, James, Beaverton (T.).
 10 1 00 HAYES, Jos., église Ste-Agnès, Halifax.
 17 12 91 HAYES, Thos.-J., C. S. B., trésorier, collège St-Michel, Toronto.
 10 8 09 HEALY, James-M., O. M. I., Université d'Ottawa.
 10 2 07 HEBERT, Albert (du diocèse de Québec), au Monastère des Trappistes, Oka (M.).
 11 1 03 HEBERT, A., collège de Valleyfield.
 11 1 03 HEBERT, Antonio-Adrien, D. Th., D. Ph., collège de Valleyfield.
 1 7 88 HEBERT, E., collège de L'Assomption (M.).
 5 7 03 HEBERT, E., D. Th., D. Ph., D.D.C., vic., St-Stanislas de Kotska de Montréal.
 30 8 96 HEBERT, J.-E., C.S.C., sup., collège Ste-Croix, St-Laurent (M.).
 29 6 96 HEBERT, J.-Euclide, Danville (Sh.).
 15 8 80 HEBERT, Jean, V. G., Bouctouche (St-J.).
 19 12 08 HEBERT, Jos.-Jean-Bto-Arsène, vic., cathédrale de Pembroke.
 17 5 03 HEBERT, J.-Léonidas, collège N.-D., Lévis (Q.).
 11 5 93 HEBERT, Louis-Engène (du diocèse de Chicoutimi), maïade à Québec.
 30 5 07 HEBERT, Philippe, vicaire, Bouctouche (St-J.).
 26 5 92 HEBERT, Pierre-Ls-Télesphore, directeur du petit séminaire de Québec.

- 19 6 86 **HEBERT, W.**, S. S., procureur du Séminaire, N.-D. de Montréal.
- 22 12 00 **HEFFERNAN, Peter**, vic., St-Gabriel de Montréal.
- 22 12 94 **HEFFERNAN, T. - F.**, St-Thomas Aquinas, Montréal.
- 8 6 96 **HENAUULT, A.**, O.M.I., Cap de la Madeleine (T.-R.).
- 25 3 09 **HENRI, R. P.**, O. C. R., St-Norbert (St-B.).
- 25 7 09 **HENRI, R. P.**, O. F. M., couvent de Montréal.
- 24 5 00 **HERMANDUNG, Marie-Hubert-Louis**, église St-Joseph, Winnipeg (St-B.).
HERMES, H., O. M. I., Banff (St-Alb.).
- 22 9 89 **HEROUX, Euchariste**, St-Didace (T.-R.).
- 26 3 87 **HEROUX, Louis, S. J.**, Québec.
- 25 11 88 **HERVIEUX, Ern.-P.**, en repos, Chicoutimi.
- 5 8 00 **HERY, Joseph, Eud.**, collègue du Sacré-Cœur, Caraquet (Chath.).
- 4 6 98 **HERY, Louis, Eud.**, Rivière au Tonnerre (V. A. G. St-L.).
- 29 5 89 **HESRY, François, Eud.**, Lourdes du Blanc Sablon (V. A. G. St-L.).
- 10 10 97 **HESSE, Edouard, O. M. I.**, Grayson (St-B.).
- 24 5 02 **HETU, Pierre, O. M. I.**, Pincher Creek (St-Alb.).
- 27 5 77 **HETU, Rom.**, v. r., Ste Scholastique (M.).
- 9 10 86 **HEYDON, Th.-J.**, C.S.B., collège St-Michel, Toronto.
- 17 12 10 **HEYDON, William**, (T.).
- 23 6 96 **HEYNEN, H.**, Bruxelles (St-B.).
- 22 5 80 **HEYNEN, W. - L.**, Nanaïmo (Vic.).
- 3 7 89 **HILAIRE, R. P. Marie, O.C.R.**, La Trappe (M.).
- 9 1 88 **HILAIRE, R. P.**, O.C.R., Big Tracadie (Ant.).
- 25 7 16 **HILARION, R. P.**, O. F. M., couvent de Montréal.
- 8 5 92 **HILLAND, Paul, O. M. I.**, Greta (St-B.).
HINCHEY, F.-J., vic., cathédrale d'Hamilton.
- 9 8 82 **HODGKINSON, E.**, Woodslee (L.).
- 6 6 03 **HOELLARD, Julien, Eud.**, prof., séminaire de Chicoutimi.
- 1 7 03 **HOFFMAN, Chrysostomus, O.S.B.**, Muenster (P.-A.).
- 21 6 97 **HOFFMAN, Dominicus, O.S.B.**, Muenster (P.-A.).
- 21 12 07 **HOGAN, James**, desservant, Raleigh (L.).
- 13 12 96 **HOGAN, John**, assistant, St-Thomas (L.).
- 23 12 76 **HOGAN, J.-T.**, Perth (K.).
- 10 6 92 **HOGAN, P.-J.**, (a. c. du diocèse de Charlottetown), aux Etats-Unis.
- 24 2 86 **HOGUE, Pierre-Marc-Albert**, St-Césaire (St-H.).
- 19 7 03 **HOGUE, Hormidas**, Starbuck (St-B.).
- 13 10 95 **HOLLAND, D., C. SS. R.**, Ste-Anne de Montréal.
- 29 6 04 **HOLLAND, James - Walter**, vic., église St-Jean Baptiste, St-Jean (St-J.).
- 15 5 98 **HONORE, R. P.**, O.C.C., Hintonburgh, Ottawa.
- 1 7 91 **HOUDE, Joseph - Edouard**, Ste-Anastase (Q.).
- 3 5 08 **HOUDE, Joseph-Désiré**, vic., Beauceville-Ouest (Q.).
- 22 5 75 **HOULE, Alf.**, St-Léonard de Port Maurice (M.).
- 25 8 95 **HOULE, H.**, C.S.V., séminaire de Joliette.
- 28 1 94 **HOULE, Joseph - Alphonse**, Notre-Dame du Bon-Conseil (N.).
- 16 8 87 **HOULE, J.-B.**, Ste-Madeleine (St-H.).
- 23 5 97 **HOULE, J.-F.-Théophile**, St-Maurice de Thetford (Q.).
- 22 12 83 **HOULE, Omer**, St-Jacques de l'Acadian (J.).
- 16 5 09 **HOULE, Thomas, O. P.**, St-Jean-Baptiste d'Ottawa.
- 7 7 94 **HOUSSAIS, Gabriel-Marie, O. M. I.**, Good-Hope (McK.).
HOWARD, P.-J., collègue de l'Assomption, Sandwich (L.).
HOWLAND, M., vic., Fredericton (St-J.).
- 29 9 05 **HUBERT, Fernand, C. SS. R.**, maison d'études, Ottawa.
- 14 7 95 **HUART, L.-A.-O.**, St-Etienne de Bolton (Sh.).
- 13 8 76 **HUART, Victor-A.**, archevêché de Québec.
- 12 10 93 **HUDON, Ad.**, C. S. C., collègue St-Joseph (St-J.).
- 4 10 88 **HUDON, C.-A.**, St-Jacques de Scoudouc (St-J.).
- 9 9 77 **HUDON, Hyacinthe-N.-P., S.J.**, Immaculée Conception, Montréal.
- 4 6 87 **HUDON, Joseph - Eugène**, Leclercville (Q.).
- 19 5 83 **HUDON, J.-T.**, père, St-Casimir (Q.).
- 23 6 95 **HUDON, Léonidas, S. J.**, Immaculée-Conception, Montréal.
- 10 7 98 **HUDON, Ludger**, Beaumont (Q.).
- 25 1 85 **HUDON, Marcellin-P.**, V. F., Malbaie (Chic.).
- 11 7 09 **HUDON, Max.**, a. c., Berthier (Q.).
- 19 5 87 **HUDON, S.-P.**, Rockland (O.).
- 30 6 01 **HUDON, Théophile, S. J.**, collègue St-Joseph, St-Boniface (St-B.).
- 9 9 77 **HUDON, Victor, S. J.**, Immaculée Conception, Montréal.

- 28 2 74 HUGONNARD, Joseph, O.M.I., principal de l'école ind., Qu'Appelle (St-B.).
- 25 5 07 HULAND, Jean-Marie, End., Rivière au Tonnerre (P. A. G. St-L.).
- 10 7 98 HUNT, Joseph-Jean-Napoléon, aumônier, Hospice St-Joseph, Lévis (Q.).
- 24 9 99 HUOT, Antonio (du diocèse de Québec), à Pass Christian Miss., E.-U.
- 19 12 08 HUOT, Oswald - Joseph - F., vic., St-Antoine (St-H.).
- 28 8 99 HURA, Petrus-Mathæus, O.S.B. M., église grecque-Ruthène, Edmonton (St-Alb.).
- 24 8 99 HURLEY, Albert-E., C. S. B., collège St-Michel, Toronto.
- 22 12 94 HURTEAU, Marie-Zéphirin-Napoléon, chapelain du Mont Ste-Anne, Lachine (M.).
- 17 12 04 HUSSEY, Thos. - P., Wyoming (L.).
- 28 2 74 HUSSON, Auguste, O.M.I., procureur-vicaire du vicariat du Keewatin, Le Pas (Keew.).
- HYACINTHE, R. P., O. F. M., Québec.

I

- 19 12 03 IGNACE, R. P., O.F.M., couvent de Québec.
- 2 9 00 ILDEFONSE, R. P., O.F.M., couvent de Montréal.
- 15 5 98 ISIDORE, R P... O. M. C., Ristigouche (R.).

J

- 19 12 08 JACOB, Eugène, P.S.S., séminaire de Philosophie, Montréal.
- 19 6 96 JACOB, G.-Irénée, O. M. I., Tête du Lac (Tém.).
- 7 7 01 JACOB, Joseph, séminaire des Trois-Rivières.
- 11 10 86 JACQMIN, Joseph, C. SS. R., Ste-Anne de Montréal.
- 23 12 93 JACQUES, A.-J., St-Côme (J.).
- 20 6 80 JACQUES, Dom., O. P., St-Jean-Baptiste d'Ottawa.
- 10 7 98 JAN, A., O. M. I., Strathcona (St-Alb.).
- 19 12 91 JANELLE, J.-B.-E., St-Gérard Magella (N.).
- 24 9 70 JANELLE, Michel-E., a. c., Ste-Thècle (T.-R.).
- 21 8 92 JANKOWSKI, B., Wilno, P. O. (Pemb.).
- 15 7 05 JANSSEN, Antoine, Sedley (St-B.).
- JANSSENS, G., C. SS. R., Ste-Anne de Beaupré (Q.).
- 19 12 74 JARY, J. - B., End., chapelain de l'hospice de la charité, Rimouski.
- 4 6 98 JASLIER, V., O. M. I., Grouard (Athab.).
- 17 6 04 JASMIN, A., O. M. I., Université d'Ottawa.
- 6 7 90 JASMIN, L.-A., D. Th., D.D.C., ch. hon., V. F., sup. du petit sém. de Ste-Thérèse (M.).
- 29 6 06 JASMIN, Louis-Joseph, D. Ph., D. Th., grande séminaire de Montréal.
- 12 6 04 JAUFFRET, Emile, End., Clark City (V. A. G. St-L.).
- 29 6 02 JAUNATRE, Alex.-Marie-Clément, S. S., petit sém. de Montréal.
- 30 5 85 JEAN, Cyp., S.S.S., 490 Avenue Mont-Royal, Montréal.
- 19 9 70 JEAN, J.-Zéb., St-Valérian (R.).
- 25 5 07 JEAN, R. P., O. F. M., couvent de Montréal.
- 30 6 01 JEAN, R. P., O.C.R., N.-D. du Calvaire, Rogersville (Chath.).
- 28 7 07 JEAN, Gustave, S. J., collège Loyola, Montréal.
- 27 5 93 JEAN DE LA CROIX, R. P., O. C. R., La Trappe (M.).
- 18 3 00 JEANNOTTE, Désiré, Sandon (Vanc.).
- 11 4 03 JEANNOTTE, Henri, S. S., D. Th., au séminaire canadien, à Rome.
- 8 11 91 JEANNOTTE, J.-E., O. M. I., sup. de juniorat d'Ottawa.
- 23 4 65 JEANNOTTE, F.-X., chan. tit., Belœil (St-H.).
- 25 5 07 JEAN-JOSEPH, R. P., O.F.M., couvent de Montréal.
- 9 8 82 JEFFCOTT, M., Adjala (T.).
- 31 3 00 JENNET, Léon, End., D. Th., L. Ph., séminaire de Théologie, Halifax.
- 3 9 99 JETTE, J., assistant aumônier à l'asile St-Jean de Dieu, Longue Pointe (M.).
- 6 6 03 JETTE, Joseph-Clément, vic., St-Joseph de Montréal.
- 6 8 05 JOACHIM, R. P., O.F.M., couvent des SS. Stigmates, Québec.
- 21 9 73 JOBIN, Augustin-Désiré, St-Ephrane (R.).
- 17 5 08 JOBIN, Marie-Napoléon-Emile, 691² rue St-Olivier, Québec.
- 3 7 92 JOBIN, F., D. Ph., collège de L'Assomption (M.).
- 25 7 89 JOBIN, Jean-Baptiste, St-Philippe (M.).
- 11 2 61 JODOIN, Jos., a. c., St-Damase (St-H.).
- 31 7 98 JODOIN, Jos. - Donat, S. S., Notre-Dame de Montréal.
- 25 7 07 JODOIN, Joseph-Ferdinand, vic., St-Simon (St-H.).
- 13 8 99 JODOIN, J. - Ls - Noël, Notre-Dame de la Merle (J.).
- 8 3 79 JODOIN, Joseph, O.M.I., église St-Pierre, Montréal.

23	2	07	JOERISSEN, Théodor, O.M.I. (St-B.).	1	8	00	JOYAL, Joseph-Théobald, St-Lucien (N.).
			JOHNSTON, J. - F., Palmer Road (Charl.).	25	8	93	JOYAL, Roch, La Visitation (N.).
31	5	90	JOLICÉUR, J.-M., Notre-Dame du Perpétuel Secours, Montréal.	30	9	77	JOYAL, Th., Saint - Stanislas (T.-R.).
30	5	85	JOLICÉUR, S., Ste-Catherine (Q.).	19	9	74	JOYNER, Henry - T., Grand Falls (Clath.).
28	2	85	JOLY, Olympe, C. S. V., ass. provincial, Outremont, Montréal.	2	5	09	JUBINVILLE, Philorome, St-Edouard de Fabre (Tém.).
22	12	77	JOLYS, J., St - Pierre - Jolys (St-B.).	15	11	94	JUBINVILLE, Wilfrid-L., Dunrea (St-B.).
2	7	73	JONES, Arthur, S. J., collège Ste-Marie, Montréal.	30	5	09	JULIEN, Joseph-Gédéon, vic., St-Flavien (Q.).
2	10	10	JONES, Charles - Joseph, vic., Arnprior (Pemb.).	25	7	10	JULIEN, R. P., O.F.M., couvent de Montréal.
21	12	03	JONNERET, Dom Rémy, C.R. I.C., Nominique (O.).	26	2	05	JULLION, Jean-Bte-Ferdinand, St-Hippolyte, Rivière Tortue (P.-A.).
21	12	95	JOSEPH, R. P., O. C. R., La Trappe (M.).	25	1	05	JUNKER, Nicolas, (du diocèse de St-Boniface), aux Etats-Unis.
20	3	98	JOSEPH, R. P., O. C. R., St-Norbert (St-B.).	22	7	00	JUSTIN, R. P., O. M. C., St-François d'Assise d'Hintonburg, Ottawa.
25	12	84	JOSEPH, R. P., O. C. R., Big Tracadie (Ant.).	29	9	04	JUSTIN-MARIE, R. P., O.F.M., couvent des SS. Stigmates, Québec.
25	7	01	JOSEPH, R. P., O.F.M., couvent de Montréal.	29	8	09	JUSTINIEN, R. P., O. M. C., St-Frs d'Assise d'Hintonburg, Ottawa.
29	8	09	JOSEPH, R. P., Calasanz, O. M. C., St-Frs d'Assise d'Hintonburg, Ottawa.	25	7	10	JUSTINIEN, R. P., O. F. M., couvent de Montréal.
10	10	80	JOSSE, Alex., O. M. I., Fort Duvegan (Athab.).	25	8	92	JUTRAS, Albert, (du diocèse de Nicolet), à North Stratford, N.-H., E.-U.
1	7	05	JOUBERT, Joseph, dir. du petit séminaire de St Boniface.	1	10	82	JUTRAS, Norbert, Letellier (St-B.).
21	9	89	JOUVIN, P. - A., (du diocèse de Rimouski), à Fairfield, Maine, E.-U.	22	9	80	JUTRAS, V.-P., St-Patrice de Thugwick (N.).
28	6	08	JOYAL, Arthur, O. M. I., Scolastic d'Ottawa.				
25	7	96	JOYAL, Charles-Edouard, Ste-Christine (N.).				

K

19	12	96	KALEN, Joseph, S.M.M., sup., N.-D. de Lourdes (O.).	23	12	05	KELLY, Edward, Grimsby (T.).
7	7	01	KALMES, Mathias, O. M. I., Fort-François (St-B.).	22	12	83	KELLY, John-T., Mount Forest (Ham.).
8	9	03	KASPER, Josephus-Marcus, O. M. I., Grayson (St-B.).	21	9	91	KELLY, M.-V., C.S.V., curé, église St-Basile, Toronto.
15	7	69	KAVANAGH, Félix, anc. chap., St-Joseph de Montréal.	13	6	08	KELLY, Michael-Charles, ass. collège Ste-Marie, Halifax.
22	7	66	KAVANAGH, F.-X., a. c., St-Frs-Navier (St-B.).	20	12	03	KELLY, P.-J., Norwood (Pet.).
2	12	88	KAVANAGH, Isidore-Jos., S.J., collège Loyola, (Montréal.).	17	6	77	KELLY, Ths-A., Smith's Falls (K.).
14	9	73	KAVANAGH, Timothée, Saint-Vincent-de-Paul (M.).	5	6	09	KELLY, William - J., Logan (L.).
12	6	04	KEANEY, J.-P., Lanark (K.), collège St-Laurent (M.).	6	6	03	KELLY, W.-J., O.M.I., université d'Ottawa.
31	7	10	KEARNEY, Thomas, C. S. C.,	21	5	10	KENNEDY, B. - J., O. M. I., Université d'Ottawa.
22	12	06	KEELEY, James - Joseph, vic., Morrisburg (K.).	27	4	62	KENNEDY, Ed., Truro (Hal.).
27	6	91	KEHOE, Daniel-François, Kenilworth (Ham.)	22	9	84	KENNEDY, J., Sarala (L.).
31	5	90	KEHOE, John, Gananoque (K.).	24	8	00	KENNEDY, J., C.S.B., collège de L'Assomption, Sandwich (L.).
31	7	07	KELLETT, Thomas, C. S. C., collègue St-Laurent (M.).	20	6	71	KENNY, George, S. J., Guelph (Ham.).
17	12	92	KELLY, Alexander - Francis, Trout Creek (Pet.).				

- 10 10 86 KERDELHUE, René, Eudiste, Rivière Saint-Jean (V. A. G. St-L.).
- 21 12 07 KERNAHAN, Massillon-Gregory, vic., église Ste-Hélène, Toronto.
- 29 6 04 KIEFER, Charles-René, collègue St-Jérôme Berlin (Ham.).
- 22 9 89 KEROACK, A.-F., Rougemont (St-H.).
- 29 9 66 KEROACK, Henri, a. c., St Jean-Port-Joli (Q.).
- 28 3 03 KESLER, Dom Martin, C.R.I. C., St-Alphonse (St-B.).
- 16 2 02 KIDD, John-Thomas, secrétaire de l'archevêque, Wellesley Place, Toronto.
- 17 12 01 KIEFFER, Alphonso-M., vic., Lachine (M.).
- 29 6 04 KIEFFER, Charles-René, vic., St-Stanislas de Kotska de Montréal.
- 30 9 99 KIELY, James, collègue St-Frs-Xavier, Antigonish.
- 29 10 89 KIELY, William - F., North Sydney (Ant.).
- 4 6 87 KIERNAN, B., Quyon (Pemb.).
- 24 8 78 KIERNAN, J.-P., (du diocèse de Montréal), aux Etats-Unis.
- 21 12 89 KILLEEN, Charles, Pléton (K.).
- 14 6 03 KILLORAN, James - Patrick, vic., St-Patrice de Montréal.
- 8 7 00 KIM, Augustin, O.M.I., Regina (St-B.).
- 19 12 03 KIMPTON, J., vic., cathédrale de Pembroke.
- 19 10 01 KINGSLEY, W. - T., D. D. Cushendall (K.).
- 5 6 92 KINSELLA, M., Sheet Harbor (Hal.).
- KIRSANE, E. (du diocèse de Toronto), à Rome.
- 20 5 93 KIROUAC, Jules - Adrien, Ste-Justine (Q.).
- KLENNERT, F., C.S.S.R., St-Patrice de Toronto.
- 25 6 95 KLOEPFER, W.-V., C. R., Berlin (Ham.).
- 21 5 03 KOWALSKI, François-Boniface, O.M.I., Winnipeg (St-B.).
- KRIST, Ed., O. M. I., Traumping Lake (P.-A.).
- 15 8 03 KRYZANOWSKI, Pancratius - N., O. S. B., Mundare (St-Alb.).
- 1 6 01 KUGENER, Henri - François, Ste-Delphine (St-B.).
- 8 5 02 KULAVY, Paul, O. M. I., St-Stanislas (B. P. Camrose) (St-Alb.).
- 1 6 01 KUONEN, Oscar, M. S., Estevan (St-B.).

L

- 8 3 73 LABBE, Ed.-E., C.S.C., ass., St-Thomas de Memramcook (St-J.).
- 6 5 07 LABBE, Emile, Ste-Rose (St-B.).
- 22 5 80 LABBE, Jean - Baptiste - René, chap. du Bon Pasteur, Notre-Dame des Laurentides (Q.).
- 29 4 06 LABBE, J.-Ls-Théodore, vic., Deschambault (Q.).
- 18 6 08 LABELLE, Dom Ad., C.R.I.C., Nominigee (Q.).
- 25 9 10 LABELLE, G.,
- 17 12 81 LABELLE, A.-Avila, Aylmer (Q.).
- 30 6 01 LABELLE, Ernest, S. J., collègue St-Joseph, St-Boniface.
- 21 1 01 LABELLE, J., C. S. C., collègue St-Joseph, Memramcook (St-J.).
- 29 6 10 LABELLE, Léon-A., séminaire de Ste-Thérèse (M.).
- 18 12 86 LABELLE, R., S.S., dir. du petit séminaire de Montréal.
- 23 12 99 LABELLE, U.-J., vic., Saint-Vincent de Paul, Ile Jésus (M.).
- 19 12 63 LABERGE, F.-X., Pointe-Claire (M.).
- 13 6 86 LABERGE, Jos.-Esdras, aumônier des Ursulines, Québec.
- 23 9 05 LABERGE, Jos.-Jules-Homère, chancel., archevêché de Québec.
- 28 9 90 LABERGE, J. - P., St Mathias (St-H.).
- 19 5 83 LABERGE, R. - H., St Téléphore (Val.).
- 26 4 06 LABISSONNIERE, George, St-Joseph de Blandford (N.).
- 29 4 06 LABONTE, A., O.M.I., église Ste-Marie, Winnipeg (St-B.).
- 25 2 93 LABONTE, F., petit sém. de Ste-Marie de Monnoir (St H.).
- 16 7 93 LABONTE, F.-X., vic., Saint-Janvier (M.).
- 3 9 71 LABONTE, Jos-Oct., Saint-Janvier (M.).
- 25 7 03 LABRANCHE, Argémir, vic., St Zéphirin de Courval (N.).
- 23 2 90 LABRECHE, P., Notre-Dame-Auxiliatrice, St-Jean (M.).
- 13 5 06 LABRECOUE, J.-A.-Chs-Albert, vic., St-Joseph, Beauce (Q.).
- 17 5 96 LABRECQUE, Alf., Anse St-Jean (Chic.).
- 22 4 00 LABRECQUE, Joseph - Arthur, dess., Ste-Sophie (Q.).
- 25 7 89 LABRIE, L.-F., chapelain de l'Académie St-Louis, Terrebonne (M.).
- 19 12 91 LABROSSE, M.-E., S. S., D. Th., D. D. C., grand séminaire de Montréal.
- 23 12 05 LABROSSE, Napoléon, vicair. St Irénée, Montréal.
- 25 7 10 LABROSSE, W., (M.).

- 21 3 85 LACASSE, Auguste - Octavien Rodolphe, St-Charles de Montréal.
- 23 12 99 LACASSE, Joseph - Clovis, chapelain des Srs de Ste Croix St-Laurent (M.).
- 19 7 08 LACASSE, Joseph - Edmond - Adéodat, vic., St-Ambroise de la Jenne Lorette (Q.).
- 20 5 94 LACASSE, Paul-Arthur, St-Tite des Caps (Q.).
- 28 4 73 LACASSE, Z., O. M. I., St-Boniface.
- 29 6 98 LACERTE, J.-A., vic., Belle-rive (Val.).
- 20 9 85 LACERTE, O.-Honoré, St-Prospér (T.-R.).
- 26 5 88 LACHANCE, Henri-Arthur, Pe-pin-, St-Sylvestre (Q.).
- 3 9 76 LACHANCE, F.-X., (du diocèse de St-Hyacinthe), à Westport, N.-Y., E.-U.
- 7 2 09 LACHANCE, H., S. S. S., 490, Avenue Mont Royal, Montréal.
- 23 5 86 LACHANCE, Joseph-Télesphore, St-Jean-Port-Joli (Q.).
- 7 11 86 LACHAPELLE, Edmond-J.-B., St-Urbain (Val.).
- 31 7 98 LACHAPELLE, Eugène-T.-O., vic., St-Jean de la Croix, Montréal.
- 29 6 08 LACHAPELLE, Emile, secrétaire de l'évêché, Joliette.
- 22 6 05 LACHAPELLE, Hermas, vic., St-Alexis (J.).
- 29 6 01 LACHAPELLE, Israël, vic., La Nativité d'Ilochelaga, Montréal.
- 4 7 09 LACHAPELLE, Joseph, St-l'acide (Tém.).
- 17 12 98 LACHAPELLE, Joseph-Hormisdas, collègue de L'Assomption (M.).
- 5 6 09 LACHAPELLE, Joseph-Herman, petit Séminaire de Montréal.
- 29 8 80 LACHAPELLE, Jos. - Onésime, Ile Dupas (J.).
- 13 6 50 LACOMBE, Alb., O.M.I., v. c., Midnapore (St-Alb.).
- 1 6 01 LACOMBE, Ernest, O. M. I., Séminaire de St-Albert.
- 17 5 08 LACOMBE, Léonard, Séminaire de Chicoutiml.
- 5 6 09 LACOMBE, Joseph-Maximilien, petit Séminaire de Montréal.
- 1 4 87 LACOSTE, Henri, O. M. I., V. G., cathédrale de St-Albert.
- 19 12 08 LACROIX, Edmond, vic., Longueuil (M.).
- 3 7 92 LACROIX, O.-P., (du diocèse des Trois-Rivières), à Coelituat, Mass., E.-U.
- 8 12 70 LADET, Victor-Frs, O. M. I., évêché de St-Albert.
- 3 7 04 LADISLAS, R. P., O. F. M., couvent des Trois-Rivières.
- 22 12 00 LADOUCEUR, J. - A., vic., Chute de Shawinigan (T.-R.).
- 2 9 83 LADURANTAYE, F. - X. de, St-Jérôme (M.).
- 8 10 91 LAFERRIERE, Dosithée, O.M. I., Lac Wabaska (Athab.).
- 23 9 00 LAFERRIERE, J.-E.-E., (du diocèse de St-Hyacinthe), en Europe.
- 28 9 77 LAFERRIERE, Ol., St-Lin (J.).
- 22 5 76 LAFFIN, M., Tracadie (Ant.).
- 6 4 01 LAFFONT, Adolphe, O.M.I., Lac Athabaska (Athab.).
- 23 5 97 LAFLAMME, Eug. - C., secrétaire de l'archevêché, Québec.
- 14 5 05 LAFLAMME, J.-Alfred, collègue de Lévis (Q.).
- 27 10 72 LAFLAMME, J.-M., West Farnham (St-H.).
- 22 5 98 LAFLAMME, J.-Nap., collègue N.-D., Lévis (Q.).
- 17 6 05 LAFLAMME, N., O.M.I., St-Pierre de Montréal.
- 4 6 98 LAFLAMME, J.-Ad., retiré à Casselman (O.).
- 2 10 70 LAFLECHE, Jos.-Ed., retiré à Ste-Anne de la Pérade (T.-R.).
- 23 5 80 LAFLECHE, J.-E., St-Paulin (T.-R.).
- 24 12 76 LAFLECHE, J. - Télesphore, chan., Sainte-Anne de la Pérade (T.-R.).
- 26 8 88 LAFLECHE, Ls.-R., St-Paul de la Grand-Mère (T.-R.).
- 19 12 91 LAFOND, E., C.S.C., collègue N.-D. du S.-C., N.-D. des Neiges (M.).
- 2 9 83 LAFOND, Jos. - Norbert - Cléomène, Ste-Brigitte des Saults (N.).
- 20 5 94 LAFOND, P.-A. séminaire de St-Hyacinthe.
- 25 7 06 LAFONTAINE, Charles-Hugues, vic., Waterloo (St-H.).
- 29 6 06 LAFONTAINE, Joseph - Victor, vic., Coaticook (Sh.).
- 23 5 91 LAFONTAINE, L., S.S., vic., Oka (M.).
- 30 8 96 LAFONTAINE, Théoph., vic., N.-D. de Montréal.
- 18 12 86 LAFORCE, Charles, St-Vincent de Paul de Montréal.
- 27 7 02 LAFORTUNE, Bellarmin, S.J., Cap Nome, Alaska.
- 22 12 83 LAFORTUNE, Louis - Damase, St-Paul de Joliette (J.).
- 31 12 84 LAFORTUNE, Joseph, Saint-Edouard de Napierville (M.).
- 9 7 94 LAFORTUNE, Louis, S. J., (S. Ste-M.).
- 17 1 75 LAFORTUNE, Louis-Joseph, v. P., Boucherville (M.).
- 3 7 04 LAFORTUNE, Prosper, collègue de L'Assomption (M.).
- 8 5 04 LAFRAMBOISE, Joseph, collègue de Valleyfield.
- 11 7 09 LAFRANCE, Albert, vic., St-St-Constant (M.).
- 3 6 82 LAFRANCE, A., Sacré - Cœur de Jésus (Q.).
- 17 12 98 LAFRANCE, Jos. - F. - X., St-Emile (J.).

- 28 5 99 **LAFRANCE**, Edouard - Eugène - Napoléon, Houdleur (Q.).
- 15 11 03 **LAFRANCE**, Pierre - Régule, Rivières Trois-Pistoles (R.).
- 15 8 01 **LAGACE**, J. - H. - A., vicaire, Rivière Trois-Pistoles (R.).
- 20 12 90 **LAGACE**, Joseph-Octave, aum., Retraite St-Benoit, Longue-Pointe (M.).
- 23 9 05 **LAGACE**, Wilfrid, Burnt Church (Chath.).
- 69 **LAGACE**, Eugène-V., vic., St-Liboire (St-H.).
- 3 5 08 **LAGREVOLE** Mathieu M.S.C., vic., Cobalt (Tém.).
- 5 4 90 **LAGUEUX**, Phil.-Auguste-Robert, St-Roch de Québec.
- 29 9 78 **LAHAYE**, Zéph., St-François du Lac (N.).
- 4 6 87 **LAITY**, Arthur-Louis, O.M.I., Providence (McK.).
- 27 5 90 **LAIZE**, Joseph, End., Rogersville (Chath.).
- 19 9 96 **LAJAT**, F., O. S. B., Frank (St-Alb.).
- 21 12 78 **LAJEUNESSE**, Adélar, Ste-Monique (M.).
- 8 6 96 **LAJEUNESSE**, Alex., O.M.I., université d'Ottawa
- 6 6 03 **LAJEUNESSE**, Jos. - Arthur - Anatole, vic., Ste-Brigide de Montréal.
- 21 12 04 **LAJEUNESSE**, Arthur, O.M.I., Saskatoon (P.-A.).
- 24 8 90 **LAJOIE**, P.-A., S.S., vic., St-Jacques de Montréal.
- 28 6 03 **LALANDE**, Hermas, S. J., Immaculée Conception, Montréal.
- 3 7 98 **LALANDE**, Joseph, S. J., collège Ste-Marie, Montréal.
- 29 7 94 **LALANDE**, Louis, S. J., Immaculée Conception, Montréal.
- 21 9 95 **LALANNE**, D., S.S., petit sém. de Montréal.
- 17 12 04 **LALIBERTE**, Charles - Henri, vic., Windsor (L.).
- 23 12 77 **LALIBERTE**, J.-Eloi, décédé à Québec le 7 fév. 1911.
- 23 12 76 **LALIBERTE**, F., S.S., petit sém. de Montréal.
- 25 5 07 **LALONDE**, Antoine, O. M. I., Hull (O.).
- 29 6 01 **LALONDE**, Jos.-Delphée, S.S., petit séminaire de Montréal
- 22 10 99 **LALONDE**, C.-W., 1-1e des Chênes (St-B.).
- 1 5 01 **LALONDE**, Onésime, vic., basilique d'Ottawa.
- 18 12 86 **LAMARCHE**, A. - Roméo, Larprière (M.).
- 16 7 93 **LAMARCHE**, Charles-Antonelli, Sault au Récollet (M.).
- 31 8 90 **LAMARCHE**, Joseph-Aldā, ass. proc. coll. de L'Assomption (M.).
- 29 12 08 **LAMARCHE**, Joseph - Henri, vic., St-Thomas (J.).
- 29 6 08 **LAMARCHE**, Louis - Philippe, (du diocèse de Joliette), au séminaire canadien, à Rome.
- 27 1 02 **LAMARCHE**, M. O. P., Notre-Dame de St-Hyacinthe.
- 27 7 90 **LAMARCHE**, Prosper, S. J., Fort William (S. Ste-M.).
- 19 5 85 **LAMARCHE**, Philippe, Sacré-Cœur, Toronto.
- 29 6 09 **LAMBERT**, Emile, séminaire de Ste-Thérèse (M.).
- 7 1 73 **LAMBERT**, Louis-Zoël, Black Point (Chath.).
- 29 12 01 **LAMBERT**, J.-Z., vic., St-François de Beauce (Q.).
- 19 5 94 **LAMBERT**, O., O.M.I., Ville-Marie (Tém.).
- 22 2 03 **LAMBERT**, Téléspore, St-Ignace (Chath.).
- LAMBOT**, F., O. M. I., Greenwood (Vanc.).
- 26 5 77 **LAMONTAGNE**, E., C. SS. R., Ste-Anne de Beaupré (Q.).
- 27 5 99 **LAMONTAGNE**, F.-Ph., St-Antoine de Pontbriand (Q.).
- 21 12 07 **LAMONTAGNE**, Joseph-Arthur, vic., Beloeil (St-H.).
- 1 11 73 **LAMONTAGNE**, L.-Alph., St-Eloi (R.).
- 19 9 93 **LAMONTAGNE**, Ls-Arthur, (du diocèse de Rimouski), Au Sable, Mich., E.-U.
- 27 12 01 **LAMONTAGNE**, R., collège de Lévis (Q.).
- 1 7 06 **LAMORT**, P., S. M. T., Red Deer (St-Alb.).
- 25 7 86 **LAMOTHE**, Antoine - Ezilbert, Hôtel-Dieu de Québec.
- 22 12 00 **LAMOTHE**, D. de, O. P., St-Jean-Baptiste d'Ottawa.
- 21 6 85 **LAMOTHE**, François - Léon, évêché des Trois-Rivières.
- 29 9 89 **LAMOUREUX**, R., Notre-Dame de Richelieu (St-H.).
- 29 6 96 **LAMY**, Adélar, vic., St-Adelphé (T.-R.).
- 29 6 05 **LAMY**, Joseph - Ephrem, miss., St-Théodore de la Grande Anse (T.-R.).
- 25 9 92 **LAMY**, Paul (du diocèse des Trois-Rivières), aux Etats-Unis.
- 21 12 01 **LANDREVILLE**, L., French Settlement (L.).
- 10 8 09 **LANDRY**, Avila, vic., Ste-Flore (T.-R.).
- 25 7 09 **LANDRY**, Albert, vic., Cape Bald (St-J.).
- 25 5 85 **LANDRY**, Joseph-M., Rawdon (J.).
- 13 6 88 **LANDRY**, Ls-Isidore-Théodore, Cacouna (R.).
- 3 4 99 **LANGELIER**, F., ass.-proc., évêché de St-Hyacinthe.
- 20 12 02 **LANGELIER**, Ulric - Adélar, vic., West Farnham (St-H.).
- 28 8 87 **LANGÉVIN**, H., Hochelaga, Montréal.
- 6 6 68 **LANGIS**, Ls-Jac., v. c., St-Octave de Métis (R.).
- 5 6 09 **LANGIS**, Samuel, séminaire de Rimouski.
- 6 5 06 **LANGLAIS**, E.-A., O. P., sup., convent des Dominicains, Québec.

- 7 3 66 **LANGLAIS, Ignace-J.-B.**, collègue St-Joseph, Memramcook (St-J.).
- 19 5 83 **LANGLAIS, J.-B.**, (du diocèse d'Ottawa), à St-Denis (Q.).
- 23 12 06 **LANGLAIS, Jean-Baptiste**, vic., Carleton (R.).
- 6 5 06 **LANGLAIS, Jos. - A.**, vicaire, Kingsey (N.).
- 23 5 91 **LANGLAIS, L.-H.**, (du diocèse de Rimouski), à Napoléonville, La., E.-U.
- 4 8 95 **LANGLAIS, W.-Jos.-Alphonse**, Châteauvert (Q.).
- 26 5 89 **LANGLOIS, Charles**, (du diocèse de Québec, à Sturgeon Falls (S. Ste-M.)).
- 14 5 05 **LANGLOIS, Joseph - Arthur**, Chloridormes (R.).
- 25 5 02 **LANGLOIS, J.-Alfred**, Université Laval, Québec.
- 20 3 86 **LANGLOIS, Joseph - Oct.**, St-Ferréol (Q.).
- 29 6 82 **LANGLOIS, P.**, Tecumseh (L.).
- 20 5 91 **LANIEL, Armand, O. M. I.**, Hull (O.).
- 10 1 09 **LANIEL, Hermas-Joseph**, vic., Alfred (O.).
- 23 12 99 **LAPALME, Auguste-J.**, chapelain du Bon-Pasteur, St-Martin (M.).
- 25 9 84 **LAPERRIERE, Ls - Majorique** Ouvraird, St-Paul de Chester (N.).
LAPERRIERE, N., O.M.I., Providence (McK.).
- 25 5 07 **LAPERRIERE, Paul-Jos.-Philippe**, P.-S.-V., vic. St-Georges de Montréal.
- 8 7 06 **LAPIERRE, Joseph-Louis-Adelmar**, vic., Longueuil (M.).
- 27 5 06 **LAPOINTE, Arthur**, collègue Ste-Anne de Lapocatlère (Q.).
- 1 4 86 **LAPOINTE, Mgr Eugène, V.G.**, sup. du séminaire de Chicoutimi.
- 22 4 00 **LAPOINTE, F.-O.-Arthur**, St-Malachie (Q.).
- 17 5 08 **LAPOINTE, Joseph**, vic., Roberval (Chic.).
- 22 12 94 **LAPOINTE, J.-A.**, Ste-Anne de Kent (St-J.).
- 5 6 09 **LAPOINTE, Raoul-T.**, -vicaire basilique d'Ottawa.
- 23 2 90 **LAPORTE, A. - D.**, prêtre; archevêché de Montréal.
- 26 2 88 **LAPORTE, Alphonse de Liguori**, Ste-Clotilde (Val.).
- 29 6 82 **LAPORTE, Joseph - Arthur**, Sherbrooke-Est.
- 2 10 10 **LAPORTE, Joseph-Eugène**, vic., Chambly (M.).
- 25 7 96 **LAPORTE, Louis-Narcisse**, St-Hippolyte (M.).
- 8 11 63 **LAPORTE, P. - Arcade**, a. c., L'Assomption (M.).
- 16 8 91 **LAQUERRE, G.**, St-Charles de Mandeville (T.-R.).
- 16 7 92 **L'ARCHEVEQUE, Joseph-Aquila**, Cognac (St-J.).
- 6 4 01 **LARDON, François, O. M. I.**, Vancouver.
- 25 5 72 **LARIVEE, Cy.**, (du diocèse de Rimouski), à Québec.
- 25 7 02 **LARIVIERE, F.-X.-A.**, sém. de Ste-Marie de Monnoir (St-H.).
- 25 7 08 **LAROCHE, Frédéric - Arthur - Wilfrid**, séminaire de St-Hyacinthe.
- 24 2 16 **LAROCHELLE, J.-A.**, vic., St-Claire (Q.).
- 15 8 01 **LAROCHELLE, J.-B.**, vic., cathédrale de St-Hyacinthe.
- 17 5 03 **LAROCHELLE, Joseph - Léon**, St-Gabriel de la Durantaye (Q.).
- 15 5 04 **LAROCHELLE, Ovide**, en repos à St-Maxime de Scott (Q.).
- 2 6 07 **LAROCQUE, Armand-J.-L.**, vicaire, Hawkesbury (O.).
- 23 5 09 **LAROCQUE, Joseph**, St-Isidore (Tém.).
- 19 12 91 **LAROCQUE, Jos.-Stan.**, Bromptonville (Sh.).
- 10 8 83 **LAROCQUE, L.-A.**, (a. c. du diocèse de Manchester), West-Farnham (St-H.).
- 9 8 68 **LAROSE, Ch.**, a. c., Hôpital des incurables, Montréal.
- 24 2 66 **LAROSE, J.-Alfred**, a. c., décédé à Laprairie, le 7 janvier 1909.
- 25 7 63 **LAROSE, Joseph-François-Xavier**, vic., Bedford (St-H.).
- 14 7 95 **LAROSE J.-I.**, Dunham (St-H.).
- 25 5 07 **LAROSE, Louis, O. M. I.**, étudiant, scolasticat d'Ottawa.
- 18 12 80 **LAROSE, Ubald**, (du diocèse de Montréal), à Ogdensburg, N.-Y., E.-U.
- 25 7 84 **LAROSE, Victor**, vice - sup., sém. de Sainte-Marie de Monnoir (St-H.).
- 5 10 89 **LAROCHE, J. - Almas**, curé d'office, cathédrale de Chicoutimi.
- 1 8 86 **LAROCHE, Ov.**, Saint-Fidèle (Chic.).
- 8 4 82 **LARUE, A., S. J.**, collègue Ste-Marie, Montréal.
- 20 12 90 **LARUE, Albert-Arthur**, ass. chapelain, Hôtel Dieu de Montréal.
- 21 12 01 **LARUE, Luc**, vic., basilique de Québec.
- 17 7 98 **LARUE, W.**, vic., cathédrale de Sherbrooke.
- 7 7 07 **LASSONDE, Paul-Emile**, vic., St-Paul de Chester (N.).
- 18 12 97 **LATOUR, J.-B.-H.**, vicaire, Sacré-Cœur de Jésus de Montréal.
- 30 6 00 **LATULIPE, Elie - Antoine, O. M. I.**, université d'Ottawa.
- 21 12 06 **LAULT, Victor, S. S. S.**, Avenue Mont-Royal, Montréal.
- 25 10 74 **LAUNIERE, L. - A.**, a. c., St-Basile (Chic.).
- 18 9 86 **LAURENCE, J.-A.**, La Présentation (St-H.).
- 19 12 03 **LAURENDEAU, F.-X.**, Wawanosh (L.).

- 25 7 09 LAURENT, R. P., O. F. M., Québec.
- 19 12 03 LAURIN, Alfred, C.S.C., collège St-Laurent (M.).
- 26 3 71 LAURIOT, Louis-Joseph-Edouard, a. c., La Petite-Rivière St-François (Chic.).
- 19 5 83 LAUZE, Th., Salute Germaine (Q.).
- 27 2 04 LAUZON, Antonin-Clodomir, O. P., Notre-Dame de Grâce, Montréal.
- 28 8 04 LAUZON, Louis-Evariste, C.S. V., Collège Bourget, Rigaud (Val.).
- 11 10 68 LAUZON, Ludg., O.M.I., St-Sauveur de Québec.
- 1 9 90 LAVALLEE, I. - A., Compton (Sh.).
- 1 7 88 LAVALLEE, Joseph-A., St-Jean de Matha (J.).
- 27 9 85 LAVALLEE, L.-H., curé de la cathédrale, Nicolet.
- 18 12 59 LAVALLEE, Ls-M., a. c., 191, Avenue du Parc, Montréal.
- 24 5 02 LAVALLEE, Vincent Jos.-Raoul, chapelain de la Providence, Joliette.
- 15 5 04 LAVERDIERE, Ls-Philippe-A., en repos à Château-Richer (Q.).
- 29 6 97 LAVERGNE, H., vic., Louiseville (T.-R.).
- 1 6 01 LAVERGNE, Stanislas - Omer, L'Ascension (O.).
- 17 3 07 LAVERGNE, Valmore-Edouard, vic., St-Malo, Québec.
- 17 12 81 LAVERY, Thomas-Sumner, St-Stephen (St.J.).
- 23 12 05 LAVIGNE, Adélarde - Camille, vic., Lachine (M.).
LAVIGNE, Alphonse, vic., St-Henri de Montréal.
- 30 1 10 LAVIGNE, Paul, S. S. S., Montréal.
- 19 12 96 LAVIOLETTE, Jos.-Omer-Philippe, Clarenceville (St-H.).
- 27 5 99 LAVOIE, C.-A., St-Alphonse de Caplan (R.).
- 27 12 01 LAVOIE, Edouard-J., vic., St-Roch de Québec.
- 4 6 93 LAVOIE, Elz., St-Gédéon (Chic.).
- 31 7 87 LAVOIE, Hér., St-Joseph d'Alma (Chic.).
- 30 7 99 LAVOIE, J.-E., collège Ste-Anne de la Pocatière (Q.).
- 16 9 88 LAVOIE, J.-F.-A., St-Anaclet (R.).
- 21 9 81 LAVOIE, J.-Henri, chan. hon., St-Paulin (R.).
- 13 6 86 LAVOIE, Jos., Ste-Marguerite (Q.).
- 19 9 85 LAVOIE, On., St-Prime (Chic.).
- 13 5 09 LAVOIE, Paul, St-Nicolas d'Olts (Chic.).
LAWLOR, J. C. S.S. R., église St-Philippe, Québec.
- 15 8 80 LEAHY, Michael - Joseph, Chrysler (Alex.).
- 19 9 97 LEBARZIC, Louis, Eud., collège Ste - Anne, Church Point (Hal.).
- 23 5 91 LEBASTARD, Prosper, Eud., supérieur du collège du Sacré-Cœur, Caraquet (Chath.).
- 25 5 07 LEBEAU, Joseph, vic., Ste-Agathe des Monts (O.).
- 18 5 77 LEBEL, David, Ste-Angèle de Rimouski (R.).
- 25 10 96 LEBEL, F.-X., Ste-Anne des Monts (R.).
- 31 7 91 LEBEL, Guillaume, S. J., collège Ste-Marie, Montréal.
- 8 9 01 LEBEL, Joseph - Pierre, New-Carlisle (R.).
- 19 6 86 LEBEL, L. - L. - M., Hospice St-Charles, Ottawa.
- 27 5 99 LEBERT, Aloysius, O. M. I., White Horse (P. A. Y.).
- 17 11 76 LEBLANC, André, C. S. C., collège St-Joseph, Memramcook (St-J.).
- 11 1 77 LEBLANC, Antoine, Sackville (St-J.).
- 25 7 08 LEBLANC, Arthur, vicaire, Victoriaville (N.).
- 17 3 77 LEBLANC, Art., St - Gabriel (R.).
- 25 9 92 LEBLANC, C., Ste-Flore (T.-R.).
- 24 5 08 LEBLANC, Charles-W., séminaire de Rimouski.
- 15 8 95 LEBLANC, D. - J., Shédiac (St-J.).
- 14 6 08 LEBLANC, Dismas, vicaire, Moncton (St J.).
- 23 12 93 LEBLANC, Edouard, St-Norbert (J.).
- 29 6 98 LEBLANC, E., Weymouth (Hal.).
- 25 3 82 LEBLANC, H., C.S.C., collège Saint - Joseph, Memramcook (St-J.).
- 1 5 89 LEBLANC, Louis de Gonzague, vic., Balmoral (Chath.).
- 1 5 90 LEBLANC, L., Cape Bald (St-J.).
- 12 3 64 LEBLANC, Max., St Martin (M.).
- 15 8 05 LEBLANC, Patrice, Cheticamp (Ant.).
- 2 8 03 LEBLANC, Joseph-Marie-Ulric, anc. vic., Victoriaville (N.).
- 22 12 00 LEBLOND, J., vic., Buckingham (O.).
- 6 1 02 LEBON, J.-C.-Wilfrid, collège Ste-Anne de la Pocatière (Q.).
- 5 6 09 LEBOURHIS, Arthur, S.M.M., Paphneville (O.).
LE BRIS, J. O. M. I., séminaire de St-Albert
- 31 3 88 LEBRUN, C.-J.-A., Eud., D. Th., L. des l., sup., séminaire de Théologie Halifax.
- 24 8 83 LECAVALIER, Benjamin, C.S. C., président du collège St-Joseph, Memramcook (St J.).
- 1 6 01 LECHANTOUX, Pierre - Marie, Church Point (Hal.).
- 12 6 97 LECHESNE, Pierre-Louis, O.M. I., Vancouver (Vanc.).

- 15 7 00 **LE CHEVALLIER**, Jules-Jean-Marie-Joseph O. M. I., Danbaw (St-Alb.).
- 6 7 03 **LE CLAINCHE**, Jean-Marie, O. M. I., St-Paul des Métis (St-Alb.).
- 21 5 10 **LECLAIR**, Henri-I., vic., St-Martin (M.).
- 1 3 90 **LECLERC**, B.-O., St-Damien de Buckland (Q.).
- 5 3 82 **LECLERC**, Chs, St-Edouard de Lotbinière (Q.).
- 7 6 84 **LECLERC**, C., C.S.S.R., sup., Hochelaga, Montréal.
- 30 8 08 **LECLERC**, Frs Xavier-Cléophas, Québec.
- 20 12 84 **LECLERC**, Gustave, de Montréal (en Europe).
- 15 5 04 **LECLERC**, J.-Bte, collègue Ste-Anne de la Pocatière (Q.).
- 6 3 92 **LECLERC**, J., Chute à Blondeau (O.).
- 19 5 94 **LECLERC**, Léon, Eud., séminaire de théologie, Halifax.
- 8 5 92 **LECLERC**, Louis-Gaudiose, St-Cyrilac (Chic.).
- 21 5 10 **LECLERC**, Lucien, vic., L'Islet (Q.).
- 27 5 93 **LECLERC**, P.-Ph., Berthier en bas (Q.).
- 31 7 87 **LECOMPTE**, Edouard, S. J., sup. de la compagnie de Jésus, collègue Ste-Marie Montréal.
- 30 6 07 **LECOMPTE**, Georges - Henri, professeur, séminaire de Ste-Thérèse (M.).
- 25 5 07 **LECONTE**, Lucien-Adolphe, S. M. T., Castor (St-Alb.).
- 24 9 70 **LECOQ**, Chs, S.S., chan. hon., sup. de Saint-Sulpice, grand séminaire, Montréal.
- 22 5 73 **LECOQ**, Eugène, O. M. I., Norway House (Kee.).
- 18 12 70 **LECORRE**, Auguste, O. M. I., Ile à la Crosse (Sask.).
- 31 7 98 **LECOURS**, J. - A. - H., vic., St-Valérien (St-II.).
- 29 6 05 **LECOURS**, Romuald, séminaire de St-Hyacinthe.
- 4 6 87 **LECOURS**, Stanislas-Irénée, supérieur et procureur du collège de Lévis (Q.).
- 29 6 01 **LECOURT**, J.-H., vicaire St-Charles de Montréal.
- 9 8 68 **LECOURT**, M. - H., Longue-Pointe de Montréal.
- 4 6 87 **LECOURTOIS**, Paul, Eud., grand séminaire d'Halifax.
- 11 7 94 **LECUYER**, J.-A., Verner (S. Ste-M.).
- 19 12 03 **LECUYER**, Jules-Marie, O.M.I., Petite Rivière Rouge (McK.).
- 18 5 94 **LEDORE**, Camille, Eud., collège Ste-Anne, Church Point (Hal.).
- 22 5 80 **LEDORE**, Louis, Eud., Pointe aux Esquilmaux (V. A. G. St-L.).
- 1 10 05 **LE DORE**, Louis-Marie-Joseph, jr, Eud., collègue Ste-Anne, Church Point (Hal.).
- 22 12 60 **LEDOUSSAL**, Louis, O. M. I., v. G., Athabaska (Athab.).
- 29 6 10 **LEDOUX**, Philibert, séminaire de Sherbrooke.
- 15 8 01 **LEDUC**, C.-H.-O., petit sém. de Ste-Marie de Monnoir (St-H.).
- 31 7 81 **LEDUC**, C. - Nap., Roxton Falls (St-H.).
- 23 8 08 **LEDUC**, Jean-Baptiste, (du diocèse de Valleyfield), à Edison (St-Alb.).
- 4 12 64 **LEDUC**, Hip., O.M.I., v. G., évêché de St-Albert.
- 29 9 08 **LEFEBVRE** Alcide, vic., St-David (N.).
- 8 5 10 **LEFEBVRE**, Bernard, O. P., St-Jean-Baptiste d'Ottawa.
- 15 5 92 **LEFEBVRE**, Cam., O. M. I., procureur des Missions du McKenzie, Edmonton (McK.).
- 29 7 58 **LEFEBVRE**, Dan., S.S., Oka (M.).
- 19 3 88 **LEFEBVRE**, Eugène, S.J., Sudbury (S. Ste-M.).
- 25 7 96 **LEFEBVRE**, Eug., (du diocèse de Montréal), à Walsenburg, Colo., E.-U.
- 30 6 01 **LEFEBVRE**, Hugues, S. J., collègue Ste-Marie, Montréal.
- 18 4 58 **LEFEBVRE**, Jos., O.M.I., provincial aux Etats-Unis.
- 21 12 78 **LEFEBVRE**, J. - A., Weedon (Sher.).
- 29 6 02 **LEFEBVRE**, J. - A., vic., St-Jean-Baptiste de Montréal.
- 16 4 81 **LEFEBVRE**, Pierre-Jos.-Amédée, J. C. D., séminaire de Sherbrooke.
- 18 12 86 **LEFLOCH**, Paul - Marie - Léon, St-Brieuc (P.-A.).
- 18 6 05 **LE GALL**, Auguste, P. S. V., Québec.
- 29 6 06 **LEGARE**, François-Xavier, Rivière Joseph (O.).
- 14 7 01 **LE GARFF**, Joachim, Eud., collègue Ste - Anne, Church Point (Hal.).
- 27 5 99 **LEGARREC**, Julien, Eud., collège du Sacré-Cœur, Caraquet (Chath.).
- 4 6 87 **LEGAULT**, L. - H., O. M. I., St-Sauveur de Québec.
- 2 6 01 **LEGAULT**, Racul, O. M. I., Mattawa (Pemb.).
- 24 11 89 **LEGENDRE**, Félix, St-Donat de Montcalm (O.).
- 1 5 07 **LEGENDRE**, Pamphile, vic., Kamouraska (Q.).
- 12 6 86 **LEGER**, D.-F., St-Paul de Kent (St-J.).
- 31 7 38 **LEGER**, Louis, C.S.V., proc., séminaire de Joliette (J.).
- 26 5 66 **LEGOFF**, Laurent O.M.I., Lac Froid (St-Alb.).
- 23 9 99 **LEGOFF**, V., O.M.I., Lac Labiche (St-Alb.).
- 9 7 99 **LEGRAND**, H.-E., S.S., D. Th., L. D. C., Notre-Dame de Montréal.
- 23 9 00 **LEGRAND**, Louis-Marie, Eud., collège de Caraquet (Chath.).

- 20 12 02 LEGROS, N., vic., Ste-Martine (Val.).
- 10 10 98 LEGUEN, Joseph, O.M.I., Rivière aux Liards (McK.).
- 18 12 98 LE GUIASTRENNEC, Joseph-François, collège Bourget, Rigaud (Val.).
- 9 6 00 LEGUYADER, Jules-Auguste, Eud., séminaire de Chicoutimi.
- 5 8 94 LEHMAN, R.-C., Mildmay (Ham.).
- 7 6 79 LEJEUNE, Jean-Marie, O.M.I., Kamloops (Vanc.).
- 24 6 83 LEJEUNE, Ls., O.M.I., juniorat, Ottawa.
- 20 12 96 LELAIDIER, Auguste-Jos.-Albert, évêché des Trois-Rivières.
- 15 6 78 LELANDAIS, F., S. S., D. Th., directeur du grand sémin. de Montréal.
- 24 6 02 LELIEVRE, Victor, O. M. I., Saint-Sauveur de Québec.
- 16 7 93 LEMARCHAND, A., O. M. I., église de l'Imm. Conception Edmonton (St-Alb.).
- 9 1 10 LEMAY, Anaclel, vic., Ste-Marthe (Val.).
- 29 6 06 LEMAY, Joseph-Arthur, vic., Ste-Agnès du Lac Mégantic (Sh.).
- 25 7 95 LEMAY, J.-A., vic., Deschambault (Q.).
- 15 8 01 LEMAY, Joseph, séminaire de St-Hyacinthe.
- 21 12 01 LEMAY, J.-L., vic., basilique Notre-Dame de Québec.
- 30 10 92 LEMAY, Jos.-Onésiphore, Notre-Dame de la Salette (O.).
- 7 6 84 LEMAY, Philogone, St-Philippe de Néri (Q.).
- 17 4 06 LEMAY, Samuel, S. J., collège Ste-Marie, Montréal.
- 29 6 87 LE MERCIER, Pierre-Marie, miss. colonisateur, Vannes (St-B.).
- 8 4 82 LEMIEUX, Alphonse, C.S.S.R., visiteur, Ste-Anne de Beauport (Q.).
- 21 2 92 LEMIEUX, Alphonse, Willow Bunch (St-B.).
- 23 5 86 LEMIEUX, Célestin, préfet des études, collège de Lévis (Q.).
- 15 5 10 LEMIEUX, Charles, séminaire de Chicoutimi.
- 1 10 71 LEMIEUX, D.-M., retré., St-Damien de Buckland (Q.).
- 22 5 81 LEMIEUX, Gilbert, St-Joachim (Q.).
- 19 5 91 LEMIEUX, Michel-Gaudiose, St-Honoré de Shenly (Q.).
- 26 7 81 LEMIEUX, J.-A., supérieur du pet. sém. de Ste-Marie de Monnoir (St-II.).
- 28 10 85 LEMIEUX, J.-A., (du diocèse de Montréal), à Fargo, N. D., E.-V.
- 15 8 81 LEMIEUX, J.-E., St-Anne de Chicoutimi (Chlc.).
- 12 11 91 LEMIEUX, Joseph-Eugène, Ste-Marie d'Ely (Sh.).
- 19 5 01 LEMIEUX, Lionel, séminaire de Chicoutimi.
- 3 5 08 LEMIEUX, J.-T.-Wilfrid, collègè Notre-Dame, Lévis (Q.).
- 29 6 00 LEMIRE, Alcide, (du diocèse des Trois-Rivières), aux Etats-Unis.
- 30 4 95 LEMIRE, Candide, C. SS. R., Ste-Anne de Montréal.
- 26 7 98 LEMIRE, E.-J.-V., St-Samuel (N.).
- 2 7 99 LEMIRE, Joseph-Ephrem, Ste-Elisabeth de Warwick (N.).
- 7 4 85 LEMIRE, Léonard, S. J., collègè Sainte-Marie, Montréal.
- 4 11 66 LEMIRE, N.-J.-Ch., Ham Nord (Sh.).
- 23 9 77 LEMIRE, Théophile, a. c., Hosplice Notre-Dame, Nicolet.
- 25 5 07 LEMMENS, Henri, S. M. M., Cumlugs Bridge (O.).
- 24 5 02 LEMMENS, William, S. M. M., Tzouhalem (Vanc.).
- 26 5 88 LEMOINE, Georges, O. M. I., St-Sauveur de Québec.
- 39 5 96 LEMONDE, Joseph-Aimé, Marionville (O.).
- 19 8 56 LEMONDE, J.-E.-H., St-Joachim de Shefford (St-II.).
- 14 10 00 LE NEILLON, Jean-Marie, S. M. M., Dorval (M.).
- 30 9 00 LENHARD, Jonas-A., Carlisle (Ham.).
- 25 7 08 Léon, R. P., O. F. M., couvent de Montréal.
- 25 2 99 LEONARD, Joseph-R., St-Damase (R.).
- 11 7 69 LEONARD, R. P., O. M. C., vic. prov., St-François d'Assise d'Hintonburg, Ottawa.
- 8 4 04 LEONARD, R. P., O. M. I., Sandy Bay (St-B.).
- 25 5 07 LEOPOLD, R. P., O. C. R., La Trappe (M.).
- 21 2 66 LEPAGE, Yves-Marie, C.S.C., aumônier, Ste-Aimé (St-II.).
- 24 7 10 LEPAGE, Arila, vic., Longueuil (M.).
- 17 5 96 LEPAGE, J.-Alexandre, curé de N.-D. des Anges et aumônier de l'hôpital général, Québec.
- 4 6 98 LEPAGE, J.-E., Anse-au-Griffon (R.).
- 18 12 92 LEPAGE, Joseph-Adrien, dlr. du séminaire de New-Westminster (Vanc.).
- 3 6 82 LE PAILLEUR, Geo.-M., V.F., chan. hon., Enfant Jésus, ville St-Louis, Montréal.
- 25 2 06 LEPAROUX, Jean, O. M. I., Séminaire de Ste-Albert.
- 12 6 97 LEPINE, Maurice-Louis, O.M. I., Calgary (St-Alb.).
- 10 8 83 LEPOUPON, Ls.-M., S.S., dlr. du sém. de philosophie, Montréal.
- 29 6 07 LEPROHON, Hector, C. S. V., séminaire de Joliette.

- 9 6 00 LEQUEMENER, François, Eud.,
Concessions (Hal.).
- 19 7 03 LEROY, Joseph, Eud., Church
Point (Hal.).
- 5 11 71 LESAGE, C.-M., chan, hon.,
n. c., L'Assomption (M.).
- 6 6 57 LESAGE, Georges-D., St-Paul
l'Ermite (M.).
- 1 6 02 LESAGE, J., sémi., de Ste Thé-
rèse (M.).
- 30 7 90 LESAGE, Philippe, miss., St-
Thomas de Caxton (T.-R.).
- 27 5 94 LESSAULT, J.-Chs, séminaire
de St-Hyaclinthe.
- 23 12 76 LE SERREC, François, O.M.I.,
Smoky River (Athab.).
- 22 12 88 LESIEUR, Joseph-Arthur, Ste-
Geneviève de Batiscan (T.-
R.).
- 15 5 04 LESPINAY, J.-G.-Félix, vic.,
St-Basile (Q.).
- 23 12 99 LESSARD, A., vic., Ste-Anne
de Bellevue (M.).
- 20 6 07 LESSARD, Alphonse, vic., St-
Léon (T.-R.).
- 6 1 02 LESSARD, Aug., collèg Ste-
Anne de Lapocatière (Q.).
- 21 9 73 LESSARD, Edm., Saint-Ephrem
d'Upton (St-H.).
- 18 9 75 LESSARD, F.-X., St-Guillaume
d'Upton (N.).
- 7 6 84 LESSARD, Hubert - Siméon,
St-Gervais (Q.).
- 9 7 99 LESSARD, Joseph - Alphonse,
Mont-Carmel (Q.).
- 7 7 01 LESSARD, Jos.-Edouard-Emile,
vic., St-Philippe des Trois-
Rivières.
- 8 4 06 LESSARD, Joseph - Nicéphore,
vic., St-François du Lac (N.).
- 12 6 81 LESSARD, Ls-Naz., St-Aubert
de l'Islet (Q.).
- 11 6 70 LESSARD, Philéas, St-Ambroise
de Lorette (Q.).
- 25 5 07 LESSARD, Théodule-Guillaume,
vic., St-Stanislas de Kotska
de Montréal.
- 3 3 55 LE STANC, Jean-Marie, O. M.
I., Edmouton (St-Alb.).
- 6 6 03 LE STRAT, Joseph, Eudiste,
Rivière Pentecôte (V. A. G.
St-L.).
- 19 12 08 LETANG, Henri,
secrétaire de l'évêché de
Pembroke.
- 2 7 99 LETENDRE, Frs-Xavier-Joseph,
Le Précieux Sang (N.).
- 10 7 98 LETENDRE, O. - Z., St-Claude
de Cleveland (Sh.).
- 8 9 86 LETERME, J.,
cathédrale de Victoria.
- 20 9 91 LETOURNEAU, Joseph - Elie,
Roxton Pond (St-H.).
- 7 6 81 LETRESTE, Jos.-Vinc., O.M.I.,
Vermillion (Athab.).
- 19 12 08 LEVAC, Emile-Joseph,
vic., Rockland (O.).
- 11 6 92 LEVALLOIS, Jean, Eud.,
grand séminaire d'Hallfax.
- 4 6 87 LEVASSEUR, J.-B.-E., (du dio-
cèse de Québec), à L'Erable,
Illinois, E.-U.
- 19 12 85 LEVASSEUR, Jos-M., Tracadie
(Chath.).
- 12 9 69 LEVASSEUR, Joseph - Paul,
vic., Ancienne Lorette (Q.).
- 28 6 08 LEVELLE, Jos. - Jean - Bte -
Alexis, séminaire de Ste Thé-
rèse (M.).
- 11 6 12 LEVENTOUX, Marie-Jean-Ju-
lien, Eud., Rivière Pentecôte
(V. A. G. St-L.).
- 12 6 83 LEVEQUE, Charles - Clément,
en repos à Rivière-Quelle (Q.).
- 18 12 97 LEVEQUE, Joseph - Alphonse,
vic., St-Henri de Montréal.
- 25 7 95 LEVERN, J.-L., O.M.I., Black-
foot Crossing (St-Alb.).
- 27 2 04 LEVESQUE, J.-B., O.M.I., St-
Sauveur de Québec.
- 2 9 69 LEVESQUE, Joseph - Edmond,
vic., St-Grégoire du Sault
(Q.).
- 29 6 81 LEVESQUE, J.-L.-M., (du dio-
cèse de Montréal), à New-
buryport, Mass., E.-U.
- 12 7 03 LEVESQUE, Jos. - Ls - Nérée,
vic., St-Ours (St-H.).
- 7 6 84 LEVEQUE, Luc-Alphonse, a.c.,
Ste-Anne La Pocatière (Q.).
- 28 3 91 LEWIS, Louis-Victor, O.M.I.,
sup., Calgary (St-Alb.).
- 17 12 04 LEYES, Alban, église St-Joseph,
Hamilton.
- 24 5 02 L'HEUREUX, F. - E.,
vic., Terrebonne (M.).
- 21 12 95 L'HEUREUX, P., Belle River
(L.).
- 1 9 01 LIBERT, Jacques, F. M. I.,
St-Hubert (St-B.).
- 5 10 90 LIETAERT, A., C.S.S.R., Bran-
den (St-B.).
- 28 8 81 LIMOGES, Jos. - E., St-Constant
(M.).
- 17 6 05 LIMOGES, Joseph - Honoré,
Luskville (O.).
- 20 12 02 LIMOGES, J.-Eug.-L., Moncerf
(O.).
- 15 8 01 LINCOURT, V., aumônier de
l'Hôtel - Dieu, St - Hyacinthe
(St-H.).
- 20 2 75 LINDSAY, L.-St-G., sec.-archi-
viste, archevêché de Québec
- 17 3 89 LIPPE, J.-Alfred, Coteau Sta-
tion (Val.).
- 1 7 00 LIPPE, Zénon, vic., St-Paul de
Joliette (J.).
- 25 5 85 LIZÉE, Z., O.M.I., Lac Ste-
Anne (Alb.).
- 20 2 75 LIZOTTE, Jos., St-Jean Des-
chaillons (Q.).
- 29 6 05 LOCKARY, Francis - Michael,
Albert (St-J.).
- 9 9 83 LOISEAU, S., S. J., collèg Ste-
Marie, Montréal.
- 17 12 92 LOISELLE, J.-A., Canard River
(L.).
- 10 2 95 LOISELLE, Js.-Charles-Antoine,
Adamsville (St-H.).
- 26 5 66 LOMBARD, Frs, Saint-Victor
d'Alfred (O.).
- 21 6 10 LOMBARD, Joseph - Alphonse,
vic., Ste-Anne d'Ottawa.

- 24 2 97 **LONERGAN, S.**, (du diocèse de Montréal), à New-Bedford, Mass., E.-U
- 18 6 90 **LONGPRE, Henri**, chapelain des frères de l'Instruction chrétienne, Laprairie (M.).
- 12 8 83 **LONGVAL, Arsène**, Ste-Clotilde de Horton (N.).
- 15 8 91 **LORD, Téléphore, S. J.**, Québec.
- 27 12 79 **LORIEAU, Ch.**, F.M.I., Cartier (St-B.).
- 8 8 73 **LORION, A.**, Ruscom - River (L.).
- 27 9 08 **LORRAIN, Zéphirin**, (du diocèse de Pembroke), à Rome.
- 11 6 93 **LORTIE, A.**, sém. de Québec.
- 13 6 08 **LORTIE, Albert, O. M. I.**, Ottawa.
- 11 6 92 **LORTIE, A.-S.**, aum. de l'hes. de la Miséricorde de Québec.
- 23 10 92 **LORTIE, F.-X.-Jules**, Curran (O.)
- 28 5 01 **LOUER, Gabriel-Vincent-Marie**, Eudiste, Sacré-Cœur de Chicoutimi.
- 31 5 90 **LOUIS, R. P.**, O. C. R., St-Norbert (St-B.).
- 18 9 09 **LOUISON, André**, Émerville P. O. (P.-A.).
- 5 6 09 **LOWRY, Lorenzo**, vic., Stratford (L.).
- 26 5 88 **LUCHE, A.**, S.S., Notre-Dame de Montréal.
- 14 4 03 **LUCIEN, R. P.**, O.F.M., couvent de Montréal.
- 29 6 06 **LUPIEN, Adélaré**, vic., Yama-chiche (T.-R.).
- 20 12 03 **LUSSIER, Charles**, vicaire, St-Eusèbe de Montréal.
- 3 8 90 **LUSSIER, Jean-Raphaël**, North Stanbridge (St H.).
- 2 9 60 **LUSSIER, P.-E.**, v. F., a. c., Beauharnois (Val.).
- 21 9 80 **LUSSIER, Toussaint, S. J.**, Wauhashene (T.).

M

- 5 6 90 **McAULAY, A.**, Hope River (Charl.).
- 28 5 76 **McAULEY, A.**, Victoria Mines (Ant.).
- McAULEY, J. - V.**, vic., église du Sacré-Cœur, Peterboro.
- 30 5 74 **McBRADY, Robert, C. S. B.**, collège St-Michel, Toronto.
- 31 7 10 **McBRIDE, Francis, C. S. C.**, collège St-Laurent (M.O.).
- 31 7 10 **McBRIDE, Patrick, C. S. C.**, collège St-Joseph (St-J.).
- 22 12 04 **McCABE, Edward**, Pickering (T.).
- 25 8 89 **McCABE, P.**, Maidstone (L.).
- 27 12 06 **McCAFFREY, Antoine**, vicaire, église Ste-Marie, Toronto.
- 24 5 06 **McCAFFREY, James - Francis**, évêché de Prince-Albert.
- 21 7 67 **McCANN, J.-J.**, v. G., église Ste-Marie, Toronto.
- 14 7 95 **McCANN, W.**, église St-François, Toronto.
- 15 7 00 **McCARTHY, Joseph, S. J.**, collège Loyola, Montréal.
- 29 6 85 **McCARTHY, J. - J.**, Camden (K.).
- 24 6 83 **McCARTHY, Ths.**, Read (K.).
- 19 5 94 **McCAULEY, W.**, Dawson (O.).
- 24 6 91 **McCOLL, William-Jos.**, cathédrale de Peterboro.
- 9 6 06 **McCORMACK, Charles**, Eud., collège du Sacré-Cœur, Caranquet (Chath.).
- McCORMACK, Michael, H.**, Lochaber (Ant.).
- 00 0 00 **McCORMICK, P.**, Ashfield (L.).
- 21 2 78 **McCREA, Geo.**, St-Casimir (Q.).
- 2 7 05 **McCRRORY, James-S.**, vice-chancelier, archevêché de Montréal.
- 19 6 04 **M CULLOUGH, William - Francis**, O.M.I., collège St-Louis, New Westminster (Vanc.).
- 16 7 96 **McDERMOTT, Jos.**, Sussex (St J.).
- 15 8 94 **McDONAGH, W.-A.**, Burgess (K.).
- 19 12 08 **McDONAGH, Wilfrid - Emmet**, vic., Ste-Agnès de Montréal.
- 15 8 92 **McDONALD, Alex.-L.**, Inverness (Ant.).
- 19 12 08 **McDONALD, Alexander - Lawrence**, pour le diocèse d'Alexandria.
- 18 12 97 **McDONALD, A.-R.**, Christmas Island (Ant.).
- 15 7 71 **McDONALD, Allan-J.**, Fort-Augustus (Charl.).
- 17 12 88 **McDONALD, A.-J.**, B.D., Grand River (Charl.).
- 15 8 94 **McDONALD, Chs.**, Bridgeport (Ant.).
- 21 9 96 **McDONALD, Donald-L.**, Arisaig (Ant.).
- 25 3 76 **McDONALD, Duncan-P.**, Big Pond (Ant.).
- 22 12 91 **McDONALD, Duncan**, Glea Robertson (Alex.).
- 21 11 61 **McDONALD, Dougall-M.**, Tignish (Charl.).
- 8 10 71 **McDONALD, D.-J.-Greg.**, St-Georges (Charl.).
- 17 12 10 **McDONALD, Ewen-John**, (Alex.).
- 25 6 93 **McDONALD, Ignatius - R. - A.**, Ste-Thérèse (Charl.).
- 21 12 67 **McDONALD, J.-Ae.**, East Point (Charl.).
- 25 10 08 **McDONALD, J. - A.**, vic., Souris (Charl.).
- 22 12 88 **McDONALD, J. - J.**, Kinkora (Charl.).
- 26 7 96 **McDONALD, John, S.J.**, collège St-Boniface (St B.).
- 12 10 06 **McDONALD, J.-Hugh**, vic., cathédrale de Kingston.
- 21 2 78 **McDONALD, L. - J.**, Hôpital, Charlottetown.
- 13 6 08 **McDONALD, Maurice**, vic., cathédrale de Charlottetown.

- 6 1 79 McDONALD, M., Portsmouth (K.).
- 6 8 93 McDONALD, Neil, (du diocèse d'Antigonish), à Albuquerque., Etats-Unis.
- 21 12 07 McDONALD, Oswald, North Onslow (Pemb.).
- 17 12 98 McDONALD, P., vic. Ste-Agnès de Montréal.
- 5 1 08 McDONALD, Pius - A., vic., cathédrale de Charlottetown.
- 26 5 72 McDONALD, Roderick, Westville (Ant.).
- 14 9 66 McDONALD, Ronald-B., Souris (Charl.).
- 14 6 08 McDONALD, R. - J., Brae (Charl.).
- 28 5 76 McDONALD, Wm.-B., N.-D. de Lourdes (Ant.).
- 29 5 07 McDUGALL, A., C. S. C., collège St-Joseph, Memramcook (St-J.).
- 25 6 93 McDUGALL, Alex.-J., Tignish (Charl.).
- 12 11 09 McDUGALL, John, C. S. R., Ste-Anne de Beaupré (Q.).
- 19 12 91 McEACHEN, Ronald-J., Osceola (Pemb.).
- 29 6 69 McEWEN, R., vic., Port-Hood (Ant.).
- McFADDEN, V., vic., Douro (Pet.).
- 19 5 83 McGEE, C.-E., Stratford (L.).
- 8 7 00 McGEE, Jos.-Charles, Capelton (Sh.).
- 21 12 89 McGINNIS, P. - L., aumônier, hospice Gamelin, Montréal.
- 30 5 96 McGOWN, A., O. M. I., université d'Ottawa.
- 22 12 00 McGRAND, J.-J., église St-Antoine, Toronto.
- McGRATH, S., vic., cathédrale de Toronto.
- 7 6 79 McGRATTY, H., a. c., 49, rue Ste-Julie, Québec.
- 18 12 97 McGUIGAN, P.-D., Tracadie (Charl.).
- 9 6 06 McGUIRE, Joseph, O. M. I., Université d'Ottawa.
- 23 12 93 McGUIRE, M.-J., Douro (Pet.).
- 21 9 85 McGUIRE, P.-J., Emily (Pet.).
- 18 5 47 McGUIRK, Hugh, retiré, à l'Hôtel - Dieu de Chatham (Chath.).
- 21 12 95 McINERNEY, J.-J., Maynooth (Pemb.).
- 21 1 90 McINNIS, Roderick, Whitney (Ant.).
- 19 5 83 McINTYRE, A. - J., Morrell (Charl.).
- 24 6 05 McINTYRE, J.-B., collège St-Dunstan, Charlottetown.
- McINTYRE, R. K., collège St-François-Xavier, Antigonish.
- 18 11 45 McISAAC, Alexander, chan., Mont St-Vincent, Halifax.
- 15 8 99 McISAAC, John - W., Little Bras d'or (Ant.).
- McKENZIE, A., Dominion (Ant.).
- 28 5 76 McKENZIE, Michael, East Bay (Ant.).
- 18 10 91 McKENZIE, Rod., Iona (Ant.).
- 4 4 80 McKEON, A.-J., Irishtown (L.).
- 23 12 94 McKEON, P.-J., église Ste-Marie, London.
- 18 12 97 McKEOUGH, J., Canso (Ant.).
- 12 5 01 McKIERNAN, P., Elgin (K.).
- 17 7 10 McKINNON, Andrew, vicaire, L'Amec (Chath.).
- 29 6 87 McKINNON, C. - F., Sydney-Mines (Ant.).
- 29 6 97 McKINNON, Jas.-C., Herring Cove (Hal.).
- 18 12 80 McKINNON, Wm, C. S. C., collège Notre-Dame, Côte-des-Neiges, Montréal.
- 30 3 02 McKINNON, William - Malcom, Rossland (Vanc.).
- 29 9 97 McLAUGHLAN, James-J., Richiboncton (Chath.).
- McLAUGHLIN, C., vicaire, Milltown (St-J.).
- 13 6 86 McLEAN, J. - C., Summerside (Charl.).
- 5 6 90 McLELLAN, A.-P., St-Andrews (Charl.).
- 17 5 03 McLELLAN, G.-J., D.D., sec., évêché de Charlottetown.
- McLENNAN, John, Thorburn (Ant.).
- 25 5 07 McLEOD, Henri, P. S. V., Patronage de Québec.
- 6 4 96 McLEOD, John, New-Glasgow (Ant.).
- 25 7 96 McMANUS, C.-E., recteur du collège Ste-Marie, Halifax.
- 19 5 94 McMASTER, John, Mabou (Ant.).
- 7 7 83 McMENAMIN, D. J., Thessalon (N. Ste-M.).
- 19 12 03 McMILLAN, Arch., vic., Cornwall (Alex.).
- 21 12 95 McMILLAN, D. - D., Lochiel (Alex.).
- 22 12 88 McMILLAN, J.-C., D.D., Cardigan Bridge (Charl.).
- 25 1 89 McMURRAY, F.-J., Woodstock (St-J.).
- 4 4 96 McNALLY, John - T., D. D., Old Chelsea (O.).
- 4 4 96 McNALLY, J. - T., archevêché d'Ottawa.
- 18 12 97 McNEIL, John - J., Port-Hawkesbury (Ant.).
- 13 6 08 McNEIL, Joseph-Francis, Revd-stoke (Vanc.).
- 17 12 92 McNEIL, R., East Margaree (Ant.).
- 3 10 93 McPHAIL, John, C.S.S.R., Ste-Anne de Montréal.
- 23 4 99 McPHERSON, Alex., Broad-Cove (Ant.).
- 15 8 01 McPHERSON, Donald, Glendale (Ant.).
- 15 8 92 McPHERSON, Hugh-P., sup., collège St-Frs-Xavier, Antigonish.
- 16 9 83 McPHERSON, H., D.D., coll. St-Frs-Xavier, Antigonish.
- 25 7 03 McPHERSON, Kenneth - Jos. - Chisholm, Ste - Marguérite (Charl.).

- 16 9 83 McPHERSON, L.-J., a. c., collègue St-Frs-Navier, Antigonish.
- 29 6 71 McPHERSON, W. - B., Johnstown (Ant.).
- 24 5 02 McQUAID, Owen-Patrick, O.M. I., Stratheona (St-Alb.).
- 24 5 02 McQUILLAN, Patrick, cathédrale Ste-Marie (Halifax).
- 23 9 99 McRAE, Albert-A., Dickinson's Landing (Alex.).
- 15 8 06 McRAE, Corbett - A., vic., Cornwall (Alex.).
- 20 12 92 McRAE, C. - D., Moose-Creek (Alex.).
- 21 12 82 McRAE, D.-A., Goderich (L.).
- 24 5 85 McRAE, Donald-C., Glennevis (Alex.).
- 17 7 98 McRAE, J. - E., St - Andrews (Alex.).
- 18 12 86 McRAE, R., Brechin (T.).
- 29 8 97 McSHANE, Gerald, S. S., D. Th., L. Ph., curé de St Patrice de Montréal.
- 17 12 70 McWILLIAMS, C. - A., cathédrale de Kingston.

M

- 6 8 93 MACADAM, D. M., Sydney (Ant.).
- 15 8 99 MACADAM, M. A., curé d'office cathédrale d'Antigonish.
- 29 6 95 MACAIRE, Isidore, St-Georges de Châteauguay (St-B.).
- 8 9 94 MACAULEY, Rupert - Peter, vic., Blind River (S. Ste-M.).
- 19 3 04 MACDONALD, A.-Bernard, coll. St-Dunstan, Charlottetown.
- 1 7 94 MACDONALD, Arthur, Wickham-Ouest (N.).
- 19 3 04 MACDONALD, D.-J., (du diocèse d'Antigonish), absent.
- 10 7 92 MACDONALD, Donald-R., Glennevis (Alex.).
- 21 5 10 MACDONALD, Hugh - J., vic., Glace Bay (Ant.).
- 6 8 93 MACDONALD, Jos., Boisdale (Ant.).
- 21 12 06 MACDONALD, John-Hugh, collègue St-Frs-Xavier, Antigonish.
- 26 7 91 MACDONALD, R.-A., Greenfield (Alex.).
- 21 9 96 MACDONALD, Ronald, D. D., Margaree, Ant.
- 2 8 88 MACDONALD, Ronald, Reserve Mines (Ant.).
- 22 9 00 MACDONALD, R. - L., Saint Peters (Ant.).
- 20 5 06 MACDONELL, John - J., a. c., Hôtel-Dieu de Cornwall (Alex.).
- 29 5 07 MacDOUGALL, A.-S., C. S. C., collègue St-Joseph Memramcook (St-J.).
- 12 6 04 MACE, Joseph, Eud., collègue du Sacré Cœur, Caraquet (Clath.).
- 6 6 03 MACE, Joseph-Marie, vic., cathédrale Ste-Marie, Halifax.
- 15 4 65 MACGREGOR, Daniel - Mackintosh, D. D., a. c., retré, (Ant.).
- 18 3 05 MACKENZIE, Alexander, collègue St-Frs-Navier, Antigonish.
- 15 8 05 MACKINNON, John - Joseph, Bailey's Brook (Ant.).
- 31 7 10 MACMAHON, Thomas, S. J., Immaculée-Conception, Montréal.
- 1 6 01 MADDEN, Ambrose-Jos., O.M. I., Vancouver (Vanc.).
- 13 7 73 MADDIGAN, Patrick - Joseph, vic., Formosa (Ham.).
- 13 6 86 MAGNAN, Aristide (du diocèse de Québec), à Manistee, E.-U.
- 13 8 06 MAGNAN, Arthur, missionnaire, Gravelbourg (St-B.).
- 20 6 01 MAGNAN, Henri, vic.,
- 26 7 07 MAGNAN, Josaphat, O. M. I., Juniorat de St-Boniface.
- 10 2 84 MAGNAN, J.-Prisque, O.M.I., provincial, Winnipeg (St-B.).
- 19 6 04 MAGNAN, Joseph - Médéric, O. M. I., Cap de la Madeleine (T.-R.).
- 3 6 82 MAGUIRE, Alex.-Eust., Sillery Québec.
- 17 5 08 MAHEU, Jos.-Thomas-Arthur, séminaire de Québec.
- 27 5 99 MAHIEU, Charles - Augustin - Louis, archevêché de St-Boniface.
- 5 8 94 MAHONY, T. R. John-N., V. G., Hamilton.
- 11 8 07 MAHUSSIER, Jean-Joseph-Lucien, F. M. I. (St-B.).
- 25 9 81 MAILHOT, Charles-Edouard, a. c., Hôtel Dieu, Arthabaska-ville (N.).
- 18 5 01 MAILLARD, Ch., Woolseley (St-B.).
- 9 7 05 MAILLARD, Edmond - Jules, O. M. I., Millside (Vanc.).
- 6 10 78 MAILLARD, François - Xavier, M. S. C., sup., des Miss. du Sacré-Cœur, 71 rue St-Ursule, Québec.
- 17 12 61 MAILLET, Cél. S.S., Notre-Dame de Montréal.
- 28 10 04 MAILLOUX, Gustave, vic., St-Christosotôme (Val.).
- 22 11 68 MAINVILLE, Moïse, a. c., Côteau du Lac (Val.).
- 8 7 94 MAISONNEUVE, A., O. M. I., Star City (P.-A.).
- 29 6 10 MAITREAU, Jules, S. M. M., Cummings Bridge (O.).
- 19 12 91 MAJEAU, Joseph - Avila, St-Rémi (M.).
- 1 6 99 MALENFANT, Jean - Marie, S. M. M., Dorval (M.).

- 5 6 09 **MALLET**, Dom Jean - François, C.R.I.C., Nomingue (O.).
- 30 6 01 **MALONE**, Timothy, S. J., Guelph (Ham.).
- 5 8 88 **MALONEY**, Martin-J., C.S.S.R., église St-Pierre, St-Jean (St-J.).
MALONEY, P., ass., cathédrale de Hamilton.
- 9 3 97 **MALOUF**, Paul, Kattini, curé de l'église Syrienne, Toronto.
- 13 6 86 **MALTAIS**, Alex., séminaire de Sherbrooke.
- 24 8 80 **MANDEVILLE**, Alp., St-Paul de l'Île aux Noix (M.).
- 23 8 83 **MANISE**, Louis, C. SS R., Ste-Anne de Beaupré (Q.).
- 17 4 89 **MANGIN**, A.-L., a. c., Hull (O.).
- 28 12 85 **MANSEAU**, Alfred, Kingsey (N.).
- 20 12 79 **MANSEAU**, J.-B., C. S. V., chap., St-Rémi (M.).
- 22 12 95 **MANSEAU**, M., St-Joachim de Courval (N.).
- 23 9 82 **MANSEAU**, Omer, St-Cyrille de Wendover (N.).
- 7 7 01 **MANSOZ**, Alphonse, O. M. I., Grand Lac des Eclaves (McK.).
- 17 12 75 **MANY**, N.-V., S.S., D. Th., grand séminaire de Montréal.
- 24 9 65 **MARCEAU**, A.-Hil., Laterrière (Chic.).
- 6 6 68 **MARCEAU**, L., (du diocèse de Québec), à St - Johnsbury., Vermont, E.-U.
- 29 6 01 **MARCHAL**, Victor - Germain - Marie, C.S.S.R., Notre-Dame du Sacré-Cœur, Hochelaga, Montréal.
- 8 5 10 **MARCHAND**, Mannès, O. P., St-Jean-Baptiste d'Ottawa.
- 24 9 65 **MARCHAND**, P.-H., chan. hon., Champlain (T.-R.).
- 19 12 03 **MARCHAND**, Victorien - Jean - Marie, O. M. I., Strathcona (St-Alb.).
- 24 9 93 **MARCHAND**, Ubald, chanoine, chancelier, Trois-Rivières.
- 2 4 81 **MARCORELLES**, J.-L., (du diocèse de St-Hyacinthe), à Providence, R. I., E.-U.
- 23 9 05 **MARCOTTE**, Joseph - Hector, séminaire des Trois-Rivières.
- 8 10 05 **MARCOTTE**, LEON, Séminaire de Sherbrooke.
- 21 5 91 **MARCOUX**, P.-Auguste, collègue de Lévis (Q.).
- 13 6 86 **MARCOUX**, Ths, chap. des Ursulines, Roberval (Chic.).
- 30 6 01 **MARECHAL**, Emile-Théophile, vicaire, St-Jacques de Montréal.
- 19 12 05 **MARGOS**, Roch, Cedoux (St-L.).
- 27 5 97 **MARIE**, R.-P., O. C. R., sous-prieur, La Trappe (M.).
- 28 5 04 **MARIE**, Albert, R. P., O.F.M., Couvent des SS. Stigmates, Québec.
- 29 8 09 **MARIE-LOUIS**, R. P., O.M.C., St-Frs d'Assise d'Hintonburg, Ottawa.
- 27 2 04 **MARION**, Marie - Albert - Philippe, O. P., St-Jean-Baptiste d'Ottawa.
- 24 9 71 **MARION**, Georges, O. M. I., Touchwood (St-B.).
- 21 7 78 **MARION**, H.-S., a. c., Douglas (Pemb.).
- 22 12 00 **MARION**, Mannès, O. P., maître des novices, St-Jean-Baptiste d'Ottawa.
MARION, Rodolphe, séminaire de Joliette.
- 23 2 90 **MARLEAU**, M., proc. de l'évêché de Valleyfield.
- 21 12 73 **MAROIS**, Mgr Cy.-Alf., v. c., P. A., Québec.
- 22 5 81 **MAROIS**, V.-Odilon, Montmagny (Q.).
MARQUETTE, L., C. S. Sp., Ironside (O.).
- 30 5 07 **MARSAN**, Ernest - Conrad, vic., St-Eusèbe de Montréal.
- 5 7 91 **MARSOLAIS**, Albert, St-Pascal Bayton de Montréal.
- 18 12 86 **MARSOLAIS**, Hercule - Alexandre, L'Acadie (M.).
- 16 3 89 **MARSOLAIS**, Joseph - Hector, L'Assomption (M.).
- 6 7 02 **MARSOLAIS**, E., vic., St-Jérôme (M.).
- 25 7 89 **MARTEL**, A., Ste-Mélanie de Daillebout (J.).
- 14 5 05 **MARTEL**, Alfred-Herménégilde, Stoneham (Q.).
- 21 9 90 **MARTEL**, E.-A., vic., Stoke Centre (Sh.).
- 17 12 92 **MARTEL**, Henri, La Passe, (Pemb.).
- 17 5 03 **MARTEL**, Jean - Baptiste, St-Honoré (Chic.).
- 20 1 95 **MARTEL**, Joseph - Hormisdas, Très-Saint Rédempteur (Val.)
- 13 5 06 **MARTEL**, Charles - Ulric, vic., Montmagny (Q.).
- 15 8 97 **MARTEL**, P.-A., C.S.C., collègue St-Laurent (M.).
- 8 7 77 **MARTIN**, Adolphe, O. M. I., St-Sauveur de Québec.
- 29 6 82 **MARTIN**, Arcade, St-Joseph (St-B.).
- 25 5 07 **MARTIN**, Cléophas, O. P., St-Jean-Baptiste d'Ottawa.
- 4 8 95 **MARTIN**, Ed., Ste - Perpétue (Q.).
- 26 8 00 **MARTIN**, Eloi, Saint - André (Chath.).
- 7 5 06 **MARTIN**, J. - Arthur - Victor, collègue Ste-Anne de la Pocatière (Q.).
- 24 4 10 **MARTIN**, Jean-Louis, vic., St-Cuthbert (J.).
- 4 9 98 **MARTIN**, Jos.-Ls-Eusèbe-Anatole, D. Th., chap., Asile de la Providence, Montréal.
- 21 8 91 **MARTIN**, John-Arsène, C.S.B., collègue St-Michel, Toronto.
- 19 5 94 **MARTIN**, Jean-Baptiste-Emile, Ste-Hélène (Q.).

- 14 7 95 **MARTIN, Joseph - Octave**,
Sutton-Flatt (Sh.).
- 9 6 06 **MARTIN, Joseph - Michel**,
Ferme Neuve (O.).
- 1 10 75 **MARTIN, Jos.**, ancien curé du
diocèse de Chatham, retiré à
Fraserville (Q.).
- 13 6 86 **MARTIN, J. - T. - Eug.**, Percé
(R.).
- 27 5 93 **MARTIN, Jos.-Edouard-Olivier**,
collège Ste-Anne de la Poca-
tière (Q.).
- 25 7 08 **MARTIN, Rosario-J.**, séminaire
de St-Ilyacinthe
- 21 12 01 **MARTIN, Théophile**, St-Pierre
(L.).
- 18 12 86 **MARTIN, W. - C.**, chan., ar-
chidiacre, archevêché de
Montréal.
- 25 7 09 **MARTIN, R. P., O. F. M.**,
Edmonton Nord (St-Alb.).
- 3 9 71 **MARTINEAU, M., S. J.**, Sault-
au-Récollet (M.).
- 20 6 09 **MARTINEAU, Pierre**, vic.,
St-Bruno de Guignes (Tém.).
- 19 7 90 **MARTINEAU, Th.**, Richibou-
cote village (St-J.).
- 25 7 08 **MASSE, Charles**,
vic., Gentilly (N.).
- 15 4 84 **MASSE, Etienne - Nap.**, Bara-
chois (St-J.).
- 13 5 06 **MASSE, J.-Michel - Ferdinand**,
aum. du couvent de Bellevue,
Québec.
- 7 12 79 **MASSE, T.-Honoré**, aumônier,
collège Sacré-Cœur, St-Ilyac-
inthe.
- 29 6 08 **MASSE, Wilfrid**,
vic., St-Ambroise (J.).
- 29 6 97 **MASSICOTTE, Jules, D. Th.**,
curé d'office de la cathédrale
des Trois-Rivières.
- 8 7 94 **MASSON, Maxime**, Ste-Thècle
(T.-R.).
- 20 12 63 **MASTERSON, John, v. c.**, Pres-
cott (K.).
- 30 8 08 **MATHIEU, Joseph - Philippe**,
vic., St-Roch de Québec.
- 2 6 78 **MATHIEU, Mgr O.-Elz., P. A.**,
supérieur du séminaire de
Québec.
- 16 5 09 **MATHIEU, Jourdain, O. P.**,
St-Jean-Baptiste d'Ottawa.
- 1 6 02 **MATHIEU, R. P., O. F. M.**,
couvent de Montréal.
- 27 5 99 **MATTE, Joseph-Elzéar-E.**,
Dalhousie (R.).
- 18 12 09 **MAUR, R. P., O. C. R.**, La
Trappe (M.).
- 5 1 02 **MAURIS, Joseph-Eugène**, St-
Marcel (Q.).
- 31 5 03 **MAURICE Jos.-Oscar, D. Th.**,
vic., Sacré-Cœur de Mont-
réal.
- 6 4 96 **MAURICE, R. P., O. M. C.**,
Limoilon, Québec.
- 1 11 05 **MAURICE, R.-P. O. C. R.**, Big
Tracadie (Ant.).
- 29 6 90 **MAURUS, R. P., O.S.B.**, Cla-
yoquat (Vic.).
- MAYER, J.-N., C. SS. R.**,
Brandon (St-B.).
- 24 8 01 **MAYNARD, François, S. J.**,
Fort William East (S. Ste-
M.).
- 20 9 91 **MAYNARD, Jos.-Napoléon-Cé-
saire**, vic., St-Hugues (St Il.)
- 16 6 62 **MAYNARD, Salomon-F.-B.**, St-
Isidore (M.).
- 3 12 05 **MAYRAND, Paul, D. D.**, sémi-
naire de Nicolet.
- 4 12 98 **MEA, Chs**, principal du collège
de Regiopolis, Kingston (K.).
- 15 12 95 **MEAGHER, M.**, Tyndinaga
(K.).
- 21 12 96 **MEAGHER, J. - J.**, Kemptville
(K.).
- 21 12 07 **MEAGHER, J. - Vincent**,
vic., cathédrale de Kingston.
- 10 7 09 **MEAGHER, W.-P.**, vic., Trout
Creek (Pet.).
- 14 4 72 **MEAHAN, Edw., C.S.C.**, ass.
sup., collège St-Laurent
(M.).
- 19 7 99 **MEAHAN, A.**, évêché de St-
Jean (St-J.).
- 19 12 03 **MEEHAN, J.-A.**, vic., Belle-
ville (K.).
- MEISSNER, J., O.M.I.**, Michel
(Vanc.).
- 9 7 05 **MELANCON, Arthur**, Balmoral
(Chath.).
- 26 7 96 **MELANCON, Arthur, S. J.**,
collège Ste-Marie, Montréal.
- 17 6 05 **MELANCON, Denis - C.**, Chez-
zetcocoe (Hal.).
- 12 9 09 **MELANCON, Georges**, vic., St-
Pierre les Becquets (Q.).
- 15 8 94 **MELANCON, Gustave**, vic., St-
Jean de Matha (J.).
- 1 7 06 **MELANCON, Joseph-Henri**, vic.,
Ste-Anne de la Pérade (T.-
R.).
- 22 12 00 **MELANCON, J.**, vic., St-Louis
de Montréal.
- 17 8 90 **MELANCON, Joseph-Omer**,
St-Rémi de Tingwick (N.).
- 6 7 02 **MELANCON, Théophile**,
professeur de littérature et
de latin au Pensionnat des
sœurs de l'Assomption et as-
sistant aumônier, Nicolet.
- 21 9 95 **MELOCHE, J.-D.**, vic., Vau-
dreuil (Val.).
- 29 7 88 **MELOCHE, Jean-Baptiste, S.J.**,
Im. Conc., Montréal.
- 22 12 00 **MENAND, Th., S.S.S.**, Terre-
bonne (M.).
- 12 9 09 **MENARD, Rodolphe, C. SS. R.**,
Ste-Anne de Beaupré (Q.).
- 10 1 80 **MERCIER, E., E. M. L.**, sup.,
Cartier (St-B.).
- 10 8 02 **MERCIER, Geo.-A.**, Ste-Sabine
(Q.).
- 24 9 99 **MERCIER, J.-E.-A.**, séminaire
de Québec.
- 24 9 99 **MERCIER, Jos.-E.**, en repos à
St-Benoît Labre d'Amqui (R.).
- 26 5 80 **MERCIER, Joseph - Théodore**,
Ste Famille (Q.).
- 25 7 99 **MEREL, Jos.**, Eud., coll. du Sa-
cré-Cœur, Caraquet (Chath.).
- 15 6 78 **MERER, Michel, O.M.I.**, évêché
de St-Albert.

- 15 8 00 **MERTENS**, Hubert - Théodore, Comox (Vic.).
- 19 12 85 **MERY LE BEUVE**, Eugène, Eud., Rogersville (Chath.).
- 10 8 82 **MESSIER**, Elie-Hormisdas, St-Dugues (St-H.).
- 19 5 83 **MESSIER**, Joseph-Antoine, vic., cathédrale de St-Boniface.
- 31 7 98 **MESSIER**, Siméon - Ernest, vic., St Denis (St-H.).
- 10 9 93 **METIVIER**, J.-D., (du diocèse de Sherbrooke), aux Etats-Unis.
- 29 6 09 **METZGER**, Henri, Bonsecours (St-B.).
- 20 12 79 **MEUNIER**, A., Sherrington (M.).
- 23 12 84 **MEUNIER**, Mgr J.-B.-Ed., P. D., London, Windsor (L.).
- 7 9 73 **MEUNIER**, J.-Delphis, Ste-Angele de Monnoir (St-H.).
- 29 6 04 **MEUNIER**, Joseph - Omer, vicaire, Chute de Shawinigan (T.-R.).
- 25 5 07 **MEUSSEN**, Edouard, S. M. M., Dorval (M.).
- MEYER**, A., C. SS. R., Brandon (St-B.).
- 9 5 07 **MEYER**, Konrad, O. M. I., Lethbridge (St-Alb.).
- MEYER**, P., Branford (Ham.).
- 28 4 01 **MICHAUD**, Auguste, S. S. S., Terrebonne (M.).
- 12 3 81 **MICHAUD**, Ad., St-Alexandre (Q.).
- 15 5 04 **MICHAUD**, C. - T. - Ludger, vic., St-Alphonse de Thetford (Q.).
- 25 5 07 **MICHAUD**, David-Geo.-Alex., vic., St Edmond (R.).
- 12 5 07 **MICHAUD**, Emilius, vic., St-Michel de Bellechasse (Q.).
- 15 5 01 **MICHAUD**, Jos.-Avelin-Aurélius, Valcartier (Q.).
- 14 5 05 **MICHAUD**, Joseph-Désiré, St-Godefroi (R.).
- 7 5 03 **MICHAUD**, Joseph-Enoil, vic., St-Frs-Navir de Fraserville (Q.).
- 11 7 00 **MICHAUD**, Jos. - Thomas, St-Augustin de Woburn (Sh.).
- 12 3 92 **MICHAUD**, Ls-Jos.-David-Hermas, St-Bernard (Q.).
- 17 12 98 **MICHAUD**, P.-J.-B., (du diocèse de Montréal), Whitney (Pemb.).
- 8 9 99 **MICHEL**, Marius, M. S., St-François de Sales (St-B.).
- 16 3 02 **MICHEL**, R. P., O.C.R., St-Michel de Mistassin (Chic.).
- 29 6 74 **MICHELOT**, Auguste, S. J., vic., St-Grégoire de Montréal.
- 30 8 96 **MICHELS**, André, O.M.I., Fernio (Vanc.).
- 30 8 68 **MICHON**, J.-B., chanoine honoraire, St-Denis (St-H.).
- 2 10 53 **MICHON**, J.-D., a. c. du diocèse de St-Hyacinthe, hospice Gamelin à Montréal.
- 27 5 99 **MIGNEAULT**, Jos.-B., séminaire de Ste-Thérèse (M.).
- 23 5 68 **MIHAN**, W.-J., Amherst (Hal.).
- 29 6 98 **MILARD**, J.-A., St-Emile de Suffolk (O.).
- 17 5 08 **MILLER**, Joseph - Eugène, aum. Hospice St-Vincent de Paul, 38, rue d'Artigny, Québec.
- 11 9 86 **MILOT**, P. - A., retiré à l'hôpital des Trois Rivières.
- 25 9 81 **MILOT**, Mgr Pierre-Joseph-Onil, V. G., Evêché de Nicolet.
- 21 12 94 **MINEHAM**, James, Albion (T.).
- 20 12 84 **MINEHAN**, L., St Pierre de Toronto.
- 9 5 07 **MINVEGEM**, Pierre, O. M. I., Rosthern (P.-A.).
- 27 7 02 **MIRAUULT**, A., S. J., collège Ste-Marie, Montréal.
- 20 12 03 **MIRAUULT**, J. - M., Keewatin (St-B.).
- 28 10 05 **MIRON**, Gaspard, vic., St-Polycarpe (Val.).
- 15 5 87 **MIVILLE-DESCHENES**, Pierre-Antoine-Geo., a. c., Pensionnat St-Louis de Gonzague, Québec.
- 22 5 99 **MIVILLE-DESCHENES**, François-Rosaire, O. P., couvent des Dominicains, Québec.
- MOISAN**, Frs., O. M. I., Rivière-aux-Liards (McK.).
- 20 9 80 **MOLITOR**, R. P. Idelphonse, O. S. B., Fulda (P. A.).
- 6 8 65 **MOLLE**, Alfred, F.M.I., Cartier (St-B.).
- 5 4 10 **MOLLIER**, Clovis-Justin-Ludovic, Emmauville P. O. (P.-A.).
- 8 6 95 **MONAGHAN**, M., D.D., Miscouche (Charl.).
- 4 7 09 **MONAHAN**, Peter, évêché de North Bay (S. Ste-M.).
- 20 10 89 **MONBOURQUETTE**, A.-E., Archaat (Ant.).
- 27 8 10 **MONDOR**, Eugène, vic., St-Jean de Matha (J.).
- 18 12 75 **MONDOR**, F.-X., St-Thomas (J.).
- 6 10 61 **MONDOR**, Frs-Z., a. c., Sorcl (St-H.).
- 26 7 07 **MONDOU**, Elzéar, St-Majorique (N.).
- 10 12 03 **MONDOU**, J.-E., C.S.C., collège St-Joseph, Memramcook (St-J.).
- 15 8 97 **MONET**, Arsène, S.J., collège Ste-Marie, Montréal.
- 8 9 00 **MONFET**, J.-A., vic., St-Pie (St-H.).
- 31 5 63 **MONGE**, J.-J., (du diocèse de Rimouski), aux Etats-Un's.
- 18 12 97 **MONGEAU**, E.-E., vic., Ste-Elisabeth de Montréal.
- 11 6 92 **MONGEAU**, J.-H., aum. de l'asile St-Jean de Dieu, Longue-Pointe (M.).
- 28 6 05 **MONGRAIN**, Alphée, vic., St-Paul de la Grande-Mère (T.-R.).
- 29 6 00 **MONGRAIN**, Patrice, vicaire, St-Justin (T.-R.).
- 17 12 04 **MONTAG**, A. - C., Deemerton (Ham.).
- 24 6 86 **MONTOUR**, Ls-P., St-Philippe d'Argenteuil (O.).

- 15 7 94 **MONTREUIL, A.-J.**, (des Pères basiliens de Toronto), à Rome.
- 19 5 98 **MONTREUIL, Ernest**, vic., Montmagny (Q.).
- 18 12 80 **MORACHE, J.-W.**, Ste Hedwige de Clifton (Sh.).
- 21 12 90 **MORARD, Jules, M. S., N.-D.** de la Salette (B. P. Forget) (St-B.).
- 17 12 81 **MOREAU, Joseph-Albert-Gilbert**, a. e., Saint-Nom de Jésus de Maisonneuve, Montréal.
- 17 5 96 **MOREAU, Joseph-Arthur**, St-Philémon (Q.).
- 3 7 04 **MOREAU, Jos.-Pierre-Paul-Eugène, D. Th.**, collège de Montréal.
- 26 8 88 **MOREAU, Jules-Alexandre**, chan., procureur, Trois-Rivières.
- MOREAU, L.-Z.**, vic., St-Sylvère (N.).
- 25 7 10 **MOREAU, O.** (du diocèse de Montréal), à Paris.
- 23 12 82 **MOREAU, Stan.-Albert**, St-Jacques-le-Mineur (M.).
- 15 5 06 **MOREAULT, Jos.-Alp.-Antoine**, vic., N.-D. du Lac (R.).
- 31 8 62 **MOREAULT, Philippe, N.-Dame** du Lac (R.).
- 28 5 05 **MOREL, Philibert**, séminaire de Chicoutimi.
- 25 10 91 **MORIARTY, J.-B.**, Kentville (Hal.).
- 1 9 01 **MORIER, Jean-Bte-Hector**, Hospice Ste-Croix, Ste-Marie de Monnoir (St-H.).
- 21 12 78 **MORIN, Aimé, Eud.**, curé de la Pointe au Père (R.).
- 20 9 84 **MORIN, Arthur**, Rivières des Prairies (M.).
- 30 7 93 **MORIN, Benjamin**, St-Eugène (N.).
- 14 2 97 **MORIN, Fortunat-Octave**, vic., St-Enfant-Jésus de Montréal.
- 20 12 81 **MORIN, Jacques-Alb.-Napoléon** St-Edouard de Montréal.
- 17 5 08 **MORIN, Joseph-Alphonse-Philippe**, vic., Grande Rivière (R.).
- 10 8 81 **MORIN, Jean-Baptiste**, a. e., séminaire de Joliette.
- 27 5 99 **MORIN, J.-D., St-Jules** (R.).
- 12 9 09 **MORIN, Joseph, C. SS. R.**, maison d'études, Ottawa.
- 22 9 01 **MORIN, L.-A.-H.** (du diocèse de St-Hyacinthe), En Europe.
- 23 12 93 **MORIN, L.-J., C.S.V.** licencié des-sciences, séminaire de Joliette (J.).
- 13 6 08 **MORIN, Louis-Siméon**, vic., Pointe-aux-Trembles (M.).
- 21 5 02 **MORIN, M.-A.**, vic., St-Félix de Valois (J.).
- 28 10 65 **MORIN, Siméon**, vicaire, Rigaud (Val.).
- 3 5 90 **MORISSETTE, D.-A.**, vic., St-Victor de Tring (Q.).
- 4 6 87 **MORISSETTE, Ls-Rosario**, St-Zacharie de Metgermette (Q.).
- 24 9 64 **MORISSET, Dam.**, chan. hon., Trois-Pistoles (R.).
- 9 10 53 **MORISSET, Fidèle, a. e.** (décédé à Québec, le 26 février 1911).
- 2 10 70 **MORISSET, Léon-Max.**, Saint-Ephrem de Tring (Q.).
- MORLEY, A.-J., C. S. B.**, collège de l'Assomption, Sandwich (L.).
- 17 5 03 **MORNEAU, L.-Eugène**, col. Ste-Anne de Lapocatière (Q.).
- 5 6 84 **MORRIS, D., St-Catharine** (T.).
- 24 6 84 **MORRIS, Elias**, Rivière-au-Renard (R.).
- MORRISSEY, F.**, (du diocèse de Toronto), à Rome.
- 1 10 90 **MORRISON, Jas., D.D., v. g.**, Vernon River (Charl.).
- 27 12 06 **MORROW, Kenneth**, vicaire, Notre-Dame de Lourdes, Toronto.
- 28 6 98 **MOSER, Charles, O.S.B.**, Clayoquat (Vic.).
- 28 6 57 **MOULIN, Julien, O.M.I.**, Battoche (P.-A.).
- 28 2 85 **MOULIN, Pierre-Marie**, St-Hermas (M.).
- 12 7 03 **MOULIN, Pierre-Marie, O.M.I.**, Hobbéma (St-Alb.).
- 4 6 87 **MOULY, Justin, S. S.**, aumônier du Noviciat des Sœurs Grises réside à Notre-Dame de Montréal.
- 29 6 97 **MOUREZ, Maur.**, Carleton (P.-A.).
- 17 12 59 **MOURIER, M.-C.**, O. M. I., Lachine (M.).
- 5 6 09 **MOUSSEAU, A.**, vic., L'Assomption (M.).
- 9 2 96 **MOUSSEAU, Charles-Ovide**, Ste-Claire de Tétreaultville, Montréal.
- 18 3 00 **MOUSSEAU, Louis-Ubald, D. Th.**, licencié en sciences sociales, collège de Valleyfield.
- 25 8 95 **MOUTTET, André**, St-Sidore de Lavertochère (Tém.).
- 5 8 06 **MOYLAN, Thomas-Joseph-Vincent, C.S.B.**, collège de l'Assomption Sandwich (L.).
- 27 7 81 **MOYNA, M., Barrie** (L.).
- 1 7 88 **MUGAN, J.-G.**, R'dgetown (L.).
- 14 6 94 **MULHERAN, Eug., C.S.S.R.**, St-Patrice de Toronto.
- 22 12 88 **MURDOCK, Edward-Severinus**, Renous Bridge (Chath.).
- MURPHY, B.-J.**, chap., Hôtel-Dieu, Kingston.
- 2 7 93 **MURPHY, Geo.-Patrick**, Dundalk (Ham.).
- 25 7 81 **MURPHY, Gerald**, église St-Patrice Halifax.
- 24 9 10 **MURPHY, John-Arthur, S. M. M., Cummings Bridge** (O.).
- 9 6 06 **MURPHY, Michael, O. M. I.**, Université d'Ottawa.
- 0 0 0 **MURPHY, M.**, Debec. (St-J.).
- 9 6 06 **MURPHY, Stephen, O. M. I.**, Université d'Ottawa.

- MURPHY, V.-J., C. S. B., collège de l'Assomption, Sandwich (L.).
- 26 6 92 MURPHY, W.-J., O.M.I., recteur de l'université et curé de St-Joseph d'Ottawa.
- 8 12 67 MURRAY, Ch.-B., v. F., Brockville (K.).
- 1 12 66 MURRAY, Ed. - H., Cobourg (Pet.).
- 20 12 02 MURRAY, Hugh-Joseph, Fort Erie (T.).
- 15 6 89 MURTAGH, Thom., Marmora (K.).
- 3 7 92 MYRAND, J.-A., Sainte-Anne d'Ottawa.
- 29 6 97 MYRE, E. - M., St-Albert de Marcellin (P.-A.).

N

- 13 6 86 NADEAU, Condé, (du diocèse de Québec), à Biddeford, Maine, (E.-U.).
- 17 8 02 NADEAU, J.-B.-H., vic., Sorel (St.-H.).
- 29 8 80 NADEAU, Joseph - Hubert, St-Antoine (St.-H.).
- 26 6 10 NADEAU, J.-P., vic., St Zacharie (Q.).
- 17 5 08 NADEAU, J. - Thomas - J., (du diocèse de Québec), à Lille, France.
- 24 7 04 NADEAU, L., Bourassa (St.-B.).
- 25 3 76 NADEAU, Ls - Félix - Ernest, séminaire de Québec.
- 29 6 06 NADEAU, Médéric, vicaire, St-Gabriel de Brandon (J.).
- 19 12 03 NADEAU, Théodule, St-Louis de Kent (Cath.).
- 15 6 89 NAESSENS, Albert, O. M. I., sup., Edmonton (St.-B.).
- 18 12 09 NAGLE, C.-F., Simcoe (L.).
- 9 9 88 NAISH, Vincent-John, S. J., Immaculée Conception, Montréal.
- 4 6 98 NAJOTTE, F. - C., St-Laurent de Matapédia (R.).
- 4 5 07 NANDZICK, Leonhard, O. M. I., Winnipeg (St.-B.).
- 29 3 02 NANDZICK, Théophile, O.M.I., Fish Creek (Sask.).
- 31 7 98 NANTEL, A., vicaire, St-Joseph de Montréal.
- 5 10 62 NANTEL, Ant., chan. hon., v. F., séminaire de Ste-Thérèse (M.).
- 10 4 82 NEAULT, Olivier, S. J., Rynog Inlet-North (S. Ste.-M.).
- 14 5 05 NELZ, Ernest, O. M. I., Calgary (St.-Alb.).
- 3 7 92 NEPVEU, Joseph - Delphis, D. Th., D. Ph., St-Anicet (Val.).
- 26 3 87 NEPVEU, Théodule, Beauharnois (Val.).
- 12 5 07 NEVEU, Almer-Pierre-Léonide, vic., West-Shefford (St.-H.).
- 21 9 95 NEVEU, R., S. S. D. Th., grand séminaire de Montréal.
- NEVOUX, J., S. M. M., Juniorat de Papineauville (O.).
- 12 6 97 NEWMAN, A., ass., St-Patrice d'Ottawa.
- 15 9 04 NICOL, L. - H., St-Paul de Scottstown (Sh.).
- 21 12 06 NICHOLSON, John-J., Lingan (Ant.).
- 16 3 75 NICOLAYE, Joseph, Ladysmith (Vic.).
- 3 7 81 NILLES, N., D. D. O. M. I., Université d'Ottawa.
- 4 6 98 NIO, Joseph, Eud., collège Ste-Anne, Church Point (Hal.).
- 25 2 04 NIVARD, R. P., O.C.R., Big Tracadie (Ant.).
- 4 11 08 NIVON, Dom Simon, C.R.I.C., St-Léon (St.-B.).
- 29 6 06 NOEL, Edouard - Alfred, Ste-Elisabeth de North Hatley (Sh.).
- 4 2 00 NOEL, Joseph-Léonidas, St-Cyprien (R.).
- 3 4 99 NOEL, L. - Eug., Barachois (Ant.).
- 21 12 01 NOISEUX, Ls - Joseph - Alfred, séminaire de Jollette.
- 29 9 89 NOISEUX, Paul-Emile, Mont-John-on (St.-H.).
- 25 7 71 NOLIN, A., a.-s., Waubashene (T.).
- 27 5 77 NOLIN, Jean-Baptiste, S. J., Waubashene (T.).
- 23 12 93 NONORGUES, Louis, Endiste, Sept-Iles (V. A. G. St.-L.).
- 23 6 88 NOONAN, T., Dublin (L.).
- 17 12 92 NORDMANN, G., O.M.I., sup., séminaire de St-Albert (St.-Alb.).
- 31 5 90 NORET, Abel, St-Malo (St.-B.).
- 8 5 60 NORMANDEAU, J. - A., St-Emile (St.-Alb.).
- 5 10 61 NORMANDIN, Jos. - O., chan. hon. dir. du Grand Séminaire, Rimouski.
- 19 6 04 NORMANDIN, Jos. - Oscar - Alcide, O.M.I., université d'Ottawa.
- 30 8 57 NORTHGRAVES, Georges - R., retiré, S.-aforth (L.).
- 1 4 99 O'BOYLE, W.-P., O.M.I., New-Westminster (Vanc.).
- 17 12 98 O'BRIEN, J.-J., proc. cathédrale de North Bay (S. Ste.-M.).
- 29 6 07 O'BRIEN, Michael, évêché de St-Jean.
- 6 7 97 O'BRIEN, M. - J., église du Sacré-Cœur, Peterboro.
- 22 12 06 O'BRIEN, Michael - Thomas, vic., N. D. du Bon Conseil, Montréal.
- 15 4 83 O'CONNELL, Ths. - B., Warkworth (Pet.).

5 6 09	O'CONNOR, Denis, vic., Windsor (L.).	16 7 92	O'NEIL, Andrew - J., Silver Falls (St-J.).
19 12 85	O'CONNOR, Thomas-P., Napanee (K.).	24 9 87	O'NEIL, E.-J., C.S.B., collège de L'Assomption, Sandwich (L.).
26 6 84	O'DONOVAN, J.-J., Carleton (St-J.).	30 8 91	O'NEIL, Thomas, St-Henri de East-Hereford (Sh.).
5 8 55	O'DONNELL, Ant., chan. tit., aum. des Sœurs de St-Joseph, St-Hyacinthe.	9 6 00	O'NEIL, John-Patrick, O.M.I., Mission City (Vanc.).
23 12 90	O'DONNELL, T.-J., église Ste-Anne, Toronto.	17 12 10	O'NEILL, Michael, (L.).
1 6 01	ODORIC-MARIE, R. P., O.F.M., couvent des SS. Stigmates, Québec.	6 9 03	O'NEIL, Michael-D., Park Hill (L.).
22 12 06	ODROWSKI, Frank - Jos. - A., vic., Cathédrale de London.	1 6 01	O'REILLY, John-Albert, séminaire de Théologie, Halifax.
	O'DWYER, C., Kenora (St-B.).	17 12 05	O'REILLY, J. - J., Chippewa (K.).
19 7 74	O'FARRELL, John, Frampton (Q.).	16 6 04	O'REILLY, Joseph, C. SS. R., St-Patrice de Toronto.
19 6 04	O'FARRELL, R., Mountain (K.).	4 6 87	O'REILLY, Patrick, Beaurivage (Q.).
27 7 77	O'FLAHERTY, John - Michael, St-Andrews (St-J.).	29 9 97	O'REILLY, T., vicaire, St Patrice de Mont réal.
6 8 05	O'GARA, Edvard, S. J., collège St-Joseph, St-Boniface.	24 5 02	ORIEUX, Joseph, vic., St-Octave de Métis (R.).
16 11 02	O'GORMAN, C.-F., Spencerville (K.).	1 2 04	O'RIRDAN, Jeremiah, Madoc (K.).
17 12 04	O'GORMAN, J. - R., (du vicariat du Témiscamingue), au séminaire caudien, à Rome.	23 5 85	O'ROURKE, M., Westport (K.).
1 11 95	O'HANDLEY, A. - M., cathédrale de Hamilton.	27 6 86	O'SULLIVAN, Daniel, Kentville (Hal.).
	O'HANLON, M., Bedford (K.).	19 12 96	O'SULLIVAN, F.-J., ass., Port Hope (Pef.).
17 10 69	O'HARA, Bernard - Chs, Hinchlunbrooke (Val.).	4 11 97	O'SULLIVAN, Jos., Victoria Road (Pet.).
29 4 06	OJDOWSKI, Leo, O. S. B., Hoodoo (P.-A.).	24 5 00	O'SULLIVAN, Thomas, Caledonia (Hal.).
29 6 05	O'KEEFE, David-Sabinus, évêché de St-Jean.	26 7 68	OUELLET, A., a. c., Edmunston (Chath.).
19 12 91	O'KEEFE, M. - A., évêché de Chatham.	9 8 85	OUELLET, C.-E.-D., Notre-Dame-de-Lourdes de Iam Nord (Sh.).
30 6 01	OKHUYSEN, C. F.-J., O.M.I., Ste-Emérence (St-Alb.).	25 7 05	OUELLET, Edmond, S.S.S., 490, Avenue Mont Royal, Montréal.
23 12 99	O'LEARY, A., Collingwood (T.).	27 5 93	OUELLET, Jos. - E., v. F., Grande-Rivière (R.).
21 9 01	O'LEARY, Henry-Joseph, Bathurst (Chath.).	5 6 87	OUELLET, Jos.-Ant., St-Jean de Dieu (R.).
7 7 77	O'LFARY, J.-S., ass., Cayuga (Ham.).	7 6 84	OUELLET, J.-Philippe-A., Ste-Louise (Q.).
14 4 00	O'LEARY, Louis-James, D. D., évêché de Chatham.	29 6 68	OUELLET, Louis-Jos., Saint-Mary's (St-J.).
23 12 06	O'LEARY, M.-J., Wooler (Pef.).	21 12 01	OUELLETTE, A., vic., Notre-Dame du Perpétuel Secours, Montréal.
30 12 91	O'LEARY, P. - J., Bracebridge (Pet.).	28 5 01	OUELLETTE, Jos. - Albéric, agent de colonisation pour le diocèse de St-Albert, réside à 306 rue St-Anoine, Montréal.
7 6 79	O'LEARY, P.-M., 415, rue St-Jean, Québec.	10 7 98	OUELLETTE, J.-B., S.S., église St-Jacques de Montréal.
24 5 02	OLIVIER, A.-E., (du diocèse de Joliette), à Manville, R. I. E.-U.	6 6 03	OUELLETTE, Guillaume-E., O. M.I., université d'Ottawa.
29 6 08	OLIVIER, Léopold, vic., St-Esprit (L.).	25 9 64	OUELLETTE, Norbert, O.M.I., Vancouver (N.-W.).
24 8 92	OLIVIER, R. P., O.C.R., La Trappe (M.).	2 10 70	OUMET, Calixte, a. c., Lachute (M.).
29 7 88	O'LOANE, James, S. J., Guelph (Ham.).	19 7 74	OUMET, Jos.-S., Saint-Joville (Q.).
6 1 00	OLCZEWKI, F., Krakow (St-Alb.).	16 5 09	OUMET, Réginald, O. P., St-Jean-Baptiste d'Ottawa.
9 7 93	O'MALLEY, A., vic., église Ste-Marie, Toronto.	12 5 07	OUVRRARD, Geo., vic., Beauport (Q.).
22 12 83	O'MEARA, Wm, chan. hon., V. P., St-Gabriel de Montréal.		

P

- 8 5 10 **PACAUD**, Edouard, vic., Notre-Dame de Lévis (Q.).
- 19 12 86 **PACIFIQUE**, R. P., O.M.C., mission de Ristigouche (R).
- 19 5 98 **PACOME**, R. P., O.C.R., prleur, St-Michel de Mistassini (Chlc.).
- 22 1 11 **PACOME**, R. P., O. C. R., St-Norbert (St-B.).
- PADDEN**, J., Brantford (Ham.)
- 29 6 07 **PAGE**, Napoléon, vic., St-Liguori (J.).
- 2 6 78 **PAGE**, Pierre-Joseph-Edouard, aumônier de l'Hôtel-Dieu, Québec.
- 31 3 85 **PAGE**, A. J.-Agarit, O. M. I., Keewatin (St-B.).
- 20 12 96 **PAIEMENT**, A., vic., St-Jean Baptiste de Montréal.
- 21 12 01 **PAIEMENT**, Moïse, St-Henri de Montréal.
- PAILLE**, C., vic., Ste-Anne des Chênes (St-B.).
- 21 5 02 **PAILLE**, Joseph, O. M. I., Batteford Nord (P.-A.).
- 21 9 50 **PAILLIER**, Antoine, O. M. I., Juniorat d'Ottawa.
- 9 5 07 **PALM**, François, O. M. I., Batteford (P.-A.).
- 29 6 04 **PALM**, Rudolphus, O. S. B., Muenster (P.-A.).
- 19 5 83 **PAMPALON**, Ant., Cap Rouge (Q.).
- 9 10 87 **PAMPALON**, Pierre-Zéphirin, C. SS. R., N.-D. du S.-C., Hochelega, Montréal.
- 25 6 08 **PANDER**, François, Glenavan (St-B.).
- 25 2 08 **PANHALEUX**, Jean-Marie, O. M. I., Calgary (St-Alb.).
- PANNETIER**, H., Fumas (St-B.).
- 1 7 90 **PANNETON**, Georges-Elisée, chapelain des Sœurs de la Providence, Trois-Rivières.
- 29 7 88 **PAPILLON**, A.-O., Bécancourt (N.).
- 17 8 90 **PAPILLON**, J.-B., (du diocèse de Nicolet), à Dayville, Conn., E.-U.
- 29 6 00 **PAPINEAU**, Joseph-Arthur, séminaire de Ste-Thérèse (M.).
- 29 6 95 **PAPINEAU**, Joseph-Avila, Ste-Geneviève (M.).
- PAPINEAU**, E., S. J., Wick-wemikong (S. Ste-M.).
- 11 8 09 **PAPINEAU**, L., C. S. C., collège St-Joseph, Memramcook (St-J.).
- 2 7 05 **PAPINEAU**, Montigny-Hormisdas, vic., Ste-Thérèse (M.).
- 2 6 78 **PAQUET**, Alf., a. c., hospice St-Joseph, Lévis (Q.).
- 17 6 05 **PAQUET**, A., O.M.I., université d'Ottawa.
- 5 6 09 **PAQUET**, Arthur, O. M. I., Ottawa.
- 26 5 72 **PAQUET**, C. - Naz., St-Apollinaire (Q.).
- 27 3 83 **PAQUET**, Ed., Saint-Gilles (Q.).
- 18 12 01 **PAQUET**, G.-Victor, vic., St-Vincent de Paul de Montréal.
- 2 5 09 **PAQUET**, Joseph-A., Séminaire de Québec.
- 24 5 83 **PAQUET**, Mgr Ls - Adolphe, Vic. gén., procureur du diocèse de Québec, à Rome.
- 21 9 62 **PAQUET**, Ls-Hon., aum. des Franciscaines Missionnaires de Marie, Québec.
- 13 6 86 **PAQUET**, Tancrède, séminaire de Québec
- 17 6 05 **PAQUETTE**, O., O. M. I., Mat-tawa (Pemb.).
- 1 10 71 **PAQUIN**, A., Saint-David (N.).
- 29 6 97 **PAQUIN**, Joseph-Ephrem, évêché des Trois-Rivières.
- 29 6 05 **PAQUIN**, Jos.-Alcide, vic., Ste-Thèle (T.-R.).
- 28 10 86 **PAQUIN**, Julien, S. J., Schreiber (S. Ste-M.).
- 23 5 97 **PARADIS**, Auguste-Emile, Saint-Bruno (Q.).
- 22 5 81 **PARADIS**, C.-Edm., séminaire de Québec.
- 27 5 93 **PARADIS**, Joseph-Benjamin, en repos à Notre-Dame du Rosaire (Q.).
- 19 5 98 **PARADIS**, Jos., Ste-Pétronille (Q.).
- 3 6 82 **PARADIS**, Ls - L., Lotbinière (Q.).
- 5 6 09 **PARADIS**, Octave, O. M. I., Ottawa.
- 23 11 76 **PARANT**, A.-Nar., Eboulements (Chlc.).
- 24 5 02 **PARE**, C., Pointe-au-Chêne (O.).
- 19 12 96 **PARE**, Elzéar, vicaire, St-Eustache (M.).
- PARE**, E., S. J., Sudbury (S. Ste-M.).
- 19 12 08 **PARE**, Joseph - Auguste, vic., St-Arsène de Montréal.
- 27 5 93 **PARE**, Jos.-A., séminaire de Québec.
- 21 5 05 **PARE**, J.-V.-Edmond, Grosse Ile (Q.).
- 14 9 79 **PARE**, Joseph, S. J., collège Ste-Marie, Montréal.
- 15 8 97 **PARE**, Napoléon, S. J., Sudbury (S. Ste-M.).
- 9 2 96 **PARE**, Oct. - Théoph. - Henri (du diocèse de Montréal), aux Etats-Unis.
- 15 8 58 **PARE**, P.-L., a. c., St-Joseph de St-Hyacinthe.
- 30 4 94 **PARE**, Siméon, C.S.S.R., Notre-Dame du Sacré Cœur, Hochelega, Montréal.
- 26 7 06 **PARE**, Théophile, ass. proc., archevêché de St-Boniface.
- 19 12 91 **PARENT**, Charles - A., Tilbury (L.).
- 15 9 67 **PARENT**, C.-Léon, a. c., Chicoutimi, retiré à St-Roch de Québec.
- 12 9 09 **PARENT**, Joseph-Octave-Elzéar, collège Ste-Anne de la Pénitence (Q.).

- 21 5 99 PARENT, Joseph-Alfred, Lennoxville (Sh.).
- 2 6 60 PARENT, Jos.-T., S.S., D. Th., grand séminaire de Montréal.
- 27 2 81 PARISEAU, Fabien, St-Placide (M.).
- 10 7 04 PASCAL, Emile, O. M. I., procureur de l'évêché, Prince-Albert.
- 19 9 96 PASSAPLAN, Claude - Joseph, Swift Current (St-B.).
- 23 12 82 PATRICE, R. P., O.C.R., La Trappe (M.).
- 23 12 76 PATRICE, R. P., O.M.C., Hintonburg, Ottawa.
- 2 2 83 PATTENAUDE, Edmond, Upper Baie-du-Vin (Chath.).
- 23 12 71 PAUL, R. P., O.C.R., St-Norbert (St-B.).
- 30 8 96 PAUL, R. P., O. C. R., Missassin (Chic.).
- 10 8 04 PAULHUS, Michel, séminaire de St-Ilyacinthe.
- 29 11 03 PAULHUS, Onésime, vic., St-Charles (St-H.).
PAULIN, W., Eud., Church Point (Hal.).
PAUC, R. P., A., des Pères de St-Vincent de Paul, Québec.
- 21 12 95 PAUZE, J.-A., vic., cathédrale de Joliette.
- 29 6 06 PAUZE, Léopold, C. S. C., collège St-Laurent (M.).
- 19 5 83 PAUZE, Victor, vice sup. et dir., coil. de L'Assomption (M.).
- 28 2 85 PAYETTE, G., Longueuil (M.).
- 29 6 09 PAYETTE, Médéric, vic., St-Théodore de Chertsey (J.).
- 21 9 10 PEIGNE, Eugène, S. M. M., Cummings Bridge (O.).
- 26 2 88 PELADEAU, A., du petit sém. de Ste Thérèse, en repos à l'Île Perrot (Val.).
- 21 12 61 PELADEAU, Jos.-A., aumônier du Carmel, Montréal.
- 17 3 89 PELLAND, Frs.-X., St-Etienne de Beauharnois (Val.).
- 15 7 06 PELLERIN, Alcide, séminaire de Nicolet.
- 27 7 02 PELLETIER, A., S.S.S., sup. des Pères du Très Saint Sacrement, 490, avenue Mont-Royal, Montréal.
- 27 5 93 PELLETIER, A., (du d'ocèse de Montréal), aux Etats-Unis.
- 26 12 09 PELLETIER, Alexandre, secrétaire de l'évêché, Haileybury (Tém.).
- 25 5 07 PELLETIER, Alphonse, O.M.I., Université d'Ottawa.
- 29 6 75 PELLETIER, B.-J., S.S., Notre-Dame de Montréal.
- 25 7 08 PELLETIER, Charles Lumby (Vanc.).
- 22 12 83 PELLETIER, Dom., Bienville (Q.).
- 17 9 88 PELLETIER, Eugène - Elzéar, St-Donat (R.).
- 27 5 93 PELLETIER, Eng., collège Ste-Anne (Q.).
- 31 5 90 PELLETIER, François, séminaire de Québec.
- 5 1 02 PELLETIER, Geo.-N., Ste-Anne de la Pocatière (Q.).
- 22 5 81 PELLETIER, Geo.-T., St-François de Montmagny (Q.).
- 19 5 94 PELLETIER, J.-A., Plantagenet (Q.).
- 17 5 03 PELLETIER, J. - Bruno, séminaire de Québec.
- 24 6 77 PELLETIER, Jean-S., St-Dominique (Chic.).
- 4 9 53 PELLETIER, Jos., a. c., Hôtel-Dieu de St-Basile (Chath.).
- 11 10 68 PELLETIER, J.-Aip., 45 rue Fraser, Lévis (Q.).
- 19 7 96 PELLETIER, J. - E. - E., curé Sweetsburg (St-H.).
- 7 3 86 PELLETIER, Joseph - Elzéar, curé de la cathédrale, Rimouski.
- 4 6 87 PELLETIER, J.-O., O. M. I., Hull (O.).
- 25 5 07 PELLETIER, Jos. - Philippe - Gonzague, miss., St-Léandre (R.).
- 22 4 09 PELLETIER, Jos.-R., séminaire de Québec.
- 15 5 10 PELLETIER, Léon, vic., Notre-Dame d'Oberville (Chic.).
- 5 5 10 PELLETIER, Léonce, collège collège Ste-Anne de la Pocatière (Q.).
- 22 9 95 PELLETIER, L.-J., St-Romain de Winslow (Sh.).
- 1 5 07 PELLETIER, Noël, collège Ste-Anne de la Pocatière (Q.).
- 29 5 88 PELLETIER, Pierre, Eud., collège du Sacré-Cœur, Caraque (Chath.).
- 21 8 78 PELLETIER, Pierre, Berthierville (J.).
- 3 9 93 PELLETIER, Raphaël, St-Joseph du Lac (M.).
- 4 6 98 PELOQUIN, O., aum. des Frères de la Charité, Sorcel (St-H.).
- 8 4 05 PELOQUIN, O., O. M. I., St-Laurent (St-B.), décédé le 11 janvier 1910).
- 4 6 87 PENARD, Jean-Marie, O.M.I., Portage LaLoche (Kee.).
- 25 7 07 PENNAFORT, R. P., O. F. M., couvent de Montréal.
- 12 6 97 PEPIN, E., O.M.I., Université d'Ottawa.
- 10 7 94 PEPIN, Joseph - Eugène, vic., Ste Perpétue (N.).
- 1 8 97 PEPIN, Noé, chapelain de l'Hôtel-Dieu, Nicolet.
- 18 12 92 PERAN, Hervé, O.M.I., sup., St-Laurent (St-B.).
- 29 7 94 PERDEREAU, F., O. M. I., église St-Pierre, Montréal.
- 25 7 96 PERRAS, Joseph-Amédée, Ste-Théodose (M.).
- 27 4 90 PERRAudeau, Charles - Armand, F.M.I., Cartier (St-B.).
- 23 8 03 PERRAULT, Joseph - Avila, C. S. V., collège Bourget, Rigaud (Val.).
- 7 6 79 PERRAULT, L'andre, Notre-Dame des Neiges (M.).

- 17 3 89 **PERREAULT**, Adélar, Ste-Philomène (Val.). (St-B.).
- 31 1 98 **PERREAULT**, Avila, vic., St-Anselme de Montréal.
- 26 1 96 **PERREAULT**, Charles-Alfred, vic., St-Alphonse de Granby (St-H.).
- 21 12 95 **PERREAULT**, J. - Albert, ptre, L'Acadie (M.).
- 4 9 98 **PERREAULT** Joseph-Hildège, St-Calixte (J.).
- 24 4 92 **PERREAULT**, Siméon, O.M.I., Lac Croche (St-B.).
- 19 12 96 **PERRIER**, Ph., D. Th., visiteur des écoles, asile des sourdes muettes, rue St-Denis, Montréal.
- 21 9 94 **PERRIN**, Auguste-Henri-Jos., Chartierville (Sh.).
- 3 7 92 **PERRIN**, Léonidas, S. S., D. Th., D. Ph., D. D. C., séminaire de Théologie, Montréal.
- 21 9 89 **PERRON**, Alphée (du diocèse de Rimonski), à Altona, N.-Y., E.-U.
- 25 2 93 **PERRON**, J. - Alexandre, St-Basile (M.).
- 12 6 89 **PERRON**, Jos., St-Irénée (Chic.).
- 28 2 92 **PERRON**, Joseph, Ste-Flavie (R.).
- 19 5 98 **PERRON**, Jos.-U., Notre-Dame du Rosaire (Q.).
- 14 5 05 **PERRON**, Joseph-Louis-Honoré, (du diocèse de Rimonski), à l'hôpital des Trois-Rivières.
- PERRONNET**, A., Domrémy (P.-A.).
- 20 5 94 **PERUISSET**, Louis-Claude, O. M. I., Université d'Ottawa.
- 8 5 68 **PERUSSE**, Joseph-Alfred, a. c., Lotbinière (Q.).
- 13 2 76 **PERUSSE**, J.-Ludger, St-Flavien (Q.).
- 17 6 05 **PETEL**, François-Marie, Eud., Betsiamis (P. A. G. St-L.).
- 10 10 62 **PETOUR**, E.-G., O. M. I., Grouard (Athab.).
- 6 10 72 **PEYTAVIN**, Edmond, O.M.I., North Vancouver (Vanc.).
- 23 7 06 **PHANEUF**, J.-G.-Auguste, vic., Ste-Rosalie (St-H.).
- 26 8 00 **PHANEUF** Jean-Marie-Hugues, (du diocèse de Valleyfield), à Central Falls, R. I., E.-U.
- 15 7 00 **PHANEUF**, J.-M.-H., vicaire, cathédrale de St-Hyacinthe.
- 29 10 05 **PHANEUF**, L.-H., vic., Sacré-Cœur de Montréal.
- 16 2 96 **PHELAN**, C. - J., Lakefield (Pet.).
- 25 5 76 **PHELAN**, S. - T., Georgetown (Charl.).
- 17 12 64 **PHELAN**, W., Lot 7 (Charl.).
- 24 6 78 **PHILION**, A., (a. c. du diocèse d'Ottawa), à Montréal.
- 8 9 95 **PHILIPPS**, Mathieu, S. M. M., décédé à Dorval, le 19 janvier 1911.
- 16 3 67 **PHILIP**, S., chan., Hawkesbury (O.).
- 4 6 98 **PHILIPPOT**, V., O.M.I., évêché de St-Albert.
- 29 3 78 **PHILIPS**, Percy-A., (du diocèse de Rimonski), à Denver Colorado, E.-U.
- 8 9 58 **PIAN**, J.-M., O.M.I., Maniwaki (O.).
- 2 10 04 **PICARD**, Pierre - Hubert, Mansonville (Sh.).
- 4 7 10 **PICHE**, George-H., scém. de Ste-Thérèse (M.).
- 26 7 08 **PICHE**, Jos. - Delphis - Adolphe, vic., Lachute (M.).
- 7 6 79 **PICHE**, Emile, des Frères de St-Vincent de Paul, curé à St-Georges, Ville St-Louis de Montréal.
- 19 5 94 **PICHER**, Ludger, St-Léonard (Q.).
- 13 3 07 **PICHERIT**, Marcellin, F. M. I., Cartier (St-B.).
- 23 5 97 **PICHETTE**, J.-B.-Emilien, Enfant-Jésus de Beauce (Q.).
- 27 5 99 **PICOD**, Dom Joseph, C.R.I.C., N.-D. de Lourdes (St-B.).
- 4 6 87 **PICOTTE**, Daniel-Philippe, a. c., Lanoraie (J.).
- 29 8 80 **PICOTTE**, Grégoire - Auguste, Lanoraie (J.).
- 9 6 00 **PICOTTE**, J.-A., collègue de l'Assomption (M.).
- 16 7 93 **PICOTTE**, Jos., Lachute (M.).
- 8 6 95 **PICOTTE**, Zacharie - Eugène, vic., North Sydney (Ant.).
- 14 7 89 **PIE-Marie**, R. P., O.C.R., St-Norbert (St-B.).
- 18 7 06 **PIERQUIN**, Maurice, St-Daniel (St-B.).
- 23 12 76 **PIERRE**, R. P., O.M.C., Ristigouche (R.).
- 25 7 07 **PIERRE-BAPTISTE**, R. P., O. F. M., Couvent de Montréal.
- 25 7 07 **PIERRE-FOURIER**, R. P., O. F. M., couvent de Montréal.
- 1 7 06 **PIETTE**, Alphonse, séminaire de Joliette.
- 17 12 92 **PIETTE**, A. - Vincent - Joseph, St-Stanislas de Montréal.
- 26 6 04 **PIETTE**, Clément, vic., L'Épiphanie (J.).
- 18 2 00 **PIETTE**, François-Xavier, curé de la cathédrale, Joliette.
- 25 7 05 **PILON**, Charles, vicaire, Saint-Enfant Jésus de Montréal.
- 19 12 86 **PILON**, Jos., L'Original (O.).
- 23 12 05 **PILON**, Joseph-Louis, Brownsburg (O.).
- 1 11 07 **PILON**, Léandre, O. M. I., Strathcona (St-Alb.).
- 29 6 97 **PILON**, M., (du diocèse de Valleyfield), à Lamoureux (St-Alb.).
- 1 5 94 **PILON**, Vital - Moïse, Angers (O.).
- 25 3 85 **PINEAU**, Victor - Antoine, O. M. I., St-Louis (P.-A.).
- 3 7 64 **PINEAULT**, Lucien, vic., La Nativité d'Hochelaga, Montréal.

- 21 12 01 **PINET, Jos. - Adolphe - Alexis**, C. S. C., collège de West-Farnham (St-H.).
- 14 7 01 **PINSONNAULT, J.-D.**, McGreggor (L.).
- 10 9 98 **PINTAL, T.**, C. S. S. R., maison d'études, Ottawa.
- 23 12 05 **PION, Wilfrid-Gédéon**, La Conception (O.).
- 29 6 09 **PIQUETTE, Jacques**, vic., St-Lin (J.).
- 3 7 04 **PIROT, Jules-Joseph**, Kaposvar (St-B.).
- 4 6 87 **PITRE, Dam.-Nap.**, S.S.S., St-Jean-Bte de Montréal.
- 28 7 01 **PITT, Joseph-Wenceslas**, Blandford (N.).
- 18 12 09 **PLACIDE, R. P.**, O. C. R., La Trappe (N.).
- 4 11 66 **PLAMONDON, G.**, (du diocèse de Montréal), à Cincinnati, O., E.-U.
- 30 7 99 **PLAMONDON, Joseph-A.**, S.J., Immaculée Conception, Montréal.
- 29 8 86 **PLAMONDON, J.-A.-R.**, East Angus, St-Ls de Westbury (Sh.).
- 27 11 98 **PLAMONDON, Pierre**, O.M.I., Cranbrook (Vanc.).
- 29 3 02 **PLANET, Ed-Henri**, O. M. I., Touchwood Hill (St-B.).
- 25 2 99 **PLANTE, Emile-Louis-André**, vic., St Charles de Montréal.
- 25 1 81 **PLANTE, E.-O.**, St-Georges de Windsor (Sh.).
- 19 5 83 **PLANTE, F. X.**, a. c., retiré à l'Asile Ste Cunégonde, Montréal.
- 27 5 93 **PLANTE, J. - L. - Omer** dess., Ave-Gardien (Q.).
- 23 5 86 **PLANTE, Pierre**, 106, Côte du Passage, Lévis (Q.).
- 31 5 74 **PLANTIN, J.-A.**, chanoine, cathédrale, Ottawa.
- 28 9 98 **PLAYER, T.-James**, C. S. R., trésorier provincial, Noviciat de N.-D. du Saint-Rosaire, Toronto.
- 21 9 07 **PLOURDE, Henri - Donat**, vic., Victoriaville (N.).
- 18 5 02 **PLOURDE, Joseph - Grégoire-Clément**, St-Pierre de Malbaie (R.).
- 21 12 07 **PLOURDE, Joseph - Salomon**, St-Gabriel (R.).
- 21 5 06 **PLOURDE, Louis**, vic., cathédrale de Chicoutimi.
- 6 6 03 **PLOURDE, Omer-Louis**, O.M.I., Ste Marie de Winnipeg.
- 8 9 02 **PLUYMAKERS, J.-M.**, S.M.M., La Présentation de Dorval (M.).
- 17 9 06 **POIRIER, A.**, Quaco (St-J.).
- 18 9 88 **POIRIER, Ant.**, Cap d'Espoir (R.).
- 4 9 01 **POIRIER, Ant.-Ovila** (du diocèse de St-Hyaclinthe), aux Etats-Unis.
- 9 11 02 **POIRIER, Ch.**, St-Raphaël (St-B.).
- 22 2 03 **POIRIER, Félix**, vicaire, St-Jacques de l'Archigan (J.).
- 20 9 96 **POIRIER, N.**, (du diocèse de Hyaclinthe), à St-Maurice (St-B.).
- 19 5 94 **POIRIER, Omer, Charny (Q.)**.
- 21 12 02 **POIRIER, René**, S. M. M., Cummings Bridge (O.).
- 25 8 92 **POIRIER, Séverin**, directeur du séminaire de Nicolet.
- 8 7 94 **POISSON, Edmond**, Saint-Jean des Piles (T.-R.).
- 23 7 05 **POITRAS, Joseph**, Fannystelle (St-B.).
- 11 10 68 **POITRAS, Joseph-Urgel**, O. M. I., procureur provincial, église du Sacré-Cœur, Winnipeg (St-B.).
- 19 12 03 **POLAN, E.-G.**, vicaire, Saint-Thomas d'Aquin, de Montréal.
- 9 6 79 **POLI, A.**, O.M.I., vice recteur de l'Université d'Ottawa.
- 3 7 04 **POLOSKÁ, J. - A.**, Beauséjour (St-B.).
- 29 6 06 **PONTBRIAND, Pierre - Joseph**, Aldfield (Pemb.).
- 25 9 64 **PONTON, J.-B.**, a. c., Hôpital de Sherbrooke.
- 20 12 90 **PORCHER, J.-B.-T.**, S.S., petit séminaire de Montréal.
- 15 6 89 **PORTELANCE, Xyste**, O.M.I., Eglise du Sacré-Cœur, Winnipeg (St-B.).
- 10 10 99 **PORTIER, Joseph-Marie-Donatien**, O. M. I., Lac Ste-Anne (St-Alb.).
- 22 9 77 **PORTIER, R.**, S.S., vic., St-Jacques de Montréal.
- 19 12 80 **POTTIER, F.-M.-V.**, Eud., aumônier des Frères de la Croix de Jésus et des Ursulines, Rimouski.
- 7 5 96 **POTVIN, Edmond**, (du diocèse de Chicoutimi), à New-Bedford, Mass., E.-U.
- 10 10 98 **POULENARD, J.**, O.M.I., Thunderchild (P.-A.).
- 21 12 07 **POULET, Joseph-Paul-Antoine**, O.M.I., Qu'Appelle (St-B.).
- 17 5 96 **POULIN, Joseph-Alexis**, aumônier de l'hospice St-Charles, Québec.
- 23 5 97 **POULIN, Joseph - Amédée**, St-Sébastien (Q.).
- 27 5 94 **POULIN, J.-B.-Arth.**, Notre-Dame du Sacré-Cœur (Q.).
- 2 6 89 **POULIN, J.-C.**, Clarence-Creek (O.).
- 5 7 03 **POULIN, Narcisse-Edmond**, séminaire de philosophie, Montréal.
- 18 9 86 **POULIOT, Alphonse**, St-Adéhard (St-B.).
- 17 5 96 **POULIOT, Napoléon**, Cap Santé (Q.).
- 2 6 78 **POULIOT, P.-Alf.**, St-Agapt de Beauvillage (Q.).
- 6 1 09 **POULIOT, Joseph-Valère**, vic., St-Malo, Québec.
- 18 2 06 **P O W E R, Nicolas**, Nelson (Cath.).

		POWELL, J.-A., Flinton (K.).	19 13 86	PROULX, Geo.-Horace-Stephen, S. J., collège St-Joseph, St-Boniface.
16	8 88	PRATTE, L., séminaire de St-Hyacinthe.		
3	2 96	PRATTE, Pierre - Félix, Ste-Hélène de Chester (N.).	13 5 06	PROULX, J. - Eng. - Théodule, vic., St-Alphonse de Thetford (Q.).
19	12 91	PREFONTAINE, A.-J., St-Jean de la Croix de Montréal.	19 12 85	PROULX, J. - T. a. v., T. S. Nom de Jésus de Maisonneuve, Montréal.
20	11 63	PREFONTAINE, F.-X., (du diocèse de Montréal), à Scuttle, Wash., E.-U.	5 8 88	PROULX, L.-Théop., sém. de St-Hyacinthe.
21	5 10	PREMONT, Arthur, vic., Sacré-Cœur de Jésus (Q.).	30 5 74	PROULX, Nar., St-Evariste de Forsyth (Q.).
24	8 84	PREVILLE, Ls-Napoléon, D. Th., licencié en théologie, St-Chrysostôme (Val.).	23 9 82	PROULX, Pr., St-Séverin (T.-R.).
19	6 94	PREVILLE, T.-M., dess., Rivière Bauletta (Val.) (O.).	10 7 98	PROULX, W., St-Euphémie (Q.).
11	5 73	PREVOST, M., O. M. I. Hull	27 12 01	PROVANCHER, J.-A., collège de Lévis (Q.).
19	4 89	PRIMEAU, Joachim-Albini, S. J., Fort William (S. Ste M.).	26 7 95	PROVENCHER, Chs - Edouard-S., Ste-Cécile de Lévrard (N.).
17	12 87	PRIMEAU, Joachim-Albini, jr, Rigaud (Val.).	21 12 95	PROVOST, Joseph-Éméry, Très-Saint-Sacrement de Montréal.
21	9 79	PRINCE, B., St-Léonard (N.).	28 6 08	PRUDHOMME, Aimé - Joseph, (M.).
23	6 95	PRINCE, Pierre, S. J., Immaculée Conception de Montréal.	1 6 01	PRUDHOMME, Geo.-D., South Gloucester (O.).
12	8 91	PRUDHOMME, Dominique-Victor, O.M.I., Cap de la Madeleine (T.-R.).	9 10 04	PRUDHOMME, Joseph - H., D. Th., D.D.C., secrétaire, archevêché de St-Boniface.
19	3 04	PROSPER, R. P., O.M.C., Lamillon, Québec.	8 12 75	PRUDHOMME, R., Big Point (L.).
22	1 11	PROSPER, R. P., O. C. R., St-Norbert (St-E.).	29 6 03	PUAU, Florimond - Ferdinand - Augustin, S.S., petit séminaire de Montréal.
26	7 96	PROULX, Aimé, S. J., curé de St-Grégoire le Thaumaturge, Montréal.	30 5 85	PUJOS, B., ancien curé, St-Charles de Montréal.
22	9 94	PROULX, Armand, Saint-Magloire (Q.).	25 5 07	PUJOS, DU COUDRAY, Maurice, End., collège du Sacré-Cœur, Caraque (Chath.).
30	7 49	PROULX, Jos.-Edouard-Arthur, vic., Ancienne Lorette (Q.).	2 7 98	PURCELL, F. - W., vic., Paquetville (Chath.).
26	5 88	PROULX, Chs, Lab Ile (O.).		PURCELL, J., C. S. B., collège St-Michel, Toronto.
26	7 01	PROULX, Edouard, S.J., Chapleau (Tém.).	19 9 03	PUSTIENNE, André S.S., vic., église St-Jacques, Montréal.
7	5 06	PROULX, Ernest-Gustave, vic., St-Casimir (Q.).	24 6 05	PUTH, Boniface, O. S. B., Muenster (P.-A.).
26	4 86	PROULX, Joseph - Ernest, chapelain des Frères du Sacré - Cœur, Arthabaskaville (N.).		
3	5 08	PROULX, C. - F. - N. - Joseph, (Q.).		
Q				
14	2 09	QUESNEL, Hector, séminaire de Valleyfield.	32 12 00	QUILTY, J. - J., Douglass (Pemb.).
9	10 10	QUESNEL, Hector, vic., Sault au Récollet (M.).	31 12 91	QUINLAN, P., Strathroy (L.).
12	12 89	QUESNEL, J.-A., (du diocèse de Montréal), aux Etats-Unis.	24 8 86	QUINN, John, Tweed (K.).
18	9 86	QUESNEL, Joseph, Ormstown (Val.).	21 9 62	QUINN, Patrick-P., Richmond (Sh.).
15	8 75	QUEVILLON, Joseph - Thomas, retiré, Lac St-Anne (St-Alb.).	25 9 64	QUINN, Th., a. c., Nicolet.
			3 7 98	QUIRK, Nicolas, S. J., collège Loyola, Montréal.
R				
5	10 02	RABAEY, J., C.S.S.R., N.-D. du S.-C., Hochelaga (M.).	17 6 05	RACETTE, H., O.M.I., scolastique d'Ottawa.
8	8 81	RABEAU, Frs, St-Lambert (M.).	25 7 05	RACETTE, Oscar, Elezard Valley (S. Ste-M.).
23	12 97	RACETTE, A. - Gustave, des-servant, St-Ignace du Lac Maskinongé (T.-R.).	29 9 98	RADAZ, Dom Joseph, C.R.I.C., St-Claude (St-B.).

- 8 7 06 RAFFLEGEAU, Henri, Eud.,
collège du Sacré-Cœur, Caraquet
(Chath.).
- 10 9 82 RAGARU, Aloysius-Augustinus,
S. J., Westfort (S. Ste-M.).
- 11 9 98 RAIMBAULT, Pierre-René-Ls-
Marie, S. M. M., Cyrville
Ottawa.
- 6 6 68 RAINVILLE, J.-A., St-Jean, I.
O. (Q.).
- 8 11 08 RAINVILLE, Joseph,
vic., Ste-Gertrude (N.).
- 29 6 04 RANKIN, Duncan - J., Grand
Mira (Ant.).
- 29 6 69 RANKIN, Peter,
Creignish (Ant.).
- 29 6 09 RANKIN, Ronald,
Ingouish (Ant.).
- 17 2 79 RAPET, Joseph-Ange, O.M.I.,
Ile à la Crosse (Kec.).
- 16 3 07 RAPHAEL, R. P., O. M. C.,
St-François d'Assise d'Hin-
tonburg, Ottawa.
- 13 2 94 RAULET, Pierre - Marie, C.S.
C., noviciat de Ste-Geneviève
(M.).
- 15 3 02 RAULT, Henri, C.S.C., vicaire,
St-Laurent (M.).
- 20 12 02 RAVENEL, H., St-Joseph de
Ham Sud (Sh.).
- 11 7 97 RAYMOND, J. - E., Piopolls
(Sh.).
- 25 7 02 RAYMOND, J.-L.-N., séminaire
de St-Hyacinthe.
- 12 6 97 RAYMOND, L.-C., The Brook
(O.).
- 29 9 96 RAYMOND, R. P., O. F. M.,
couvent de Montréal.
- REATH, V., C. S. B., collège
St Michel, Toronto.
- 21 12 07 REDMOND, Thomas,
vic., cathédrale de Toronto.
- 2 7 05 REGARDIN, Jean-Marie, S. M.
M., Juniorat de la Cie de
Marie, Papineauville (O.).
- 29 6 89 REGAUDIE, Louis, S.S., petit
séminaire de Montréal.
- 17 6 05 REGNAULT, Etienne - Em-
manuel, Eudiste, Rogersville
(Chath.).
- 25 7 89 REID, J.-A., dess., St-Thomas
d'Aquin (Val.).
- 12 8 06 REID, Martin - P.,
aumônier de l'orphelinat St-
Patrice, Outremont (M.).
- 18 7 08 REINDL, Joseph,
Landshut (St-B.).
- 31 5 90 REMILLARD, Gustave, St-Ma-
xime de Scott (Q.).
- 24 5 02 REMILLARD, Jules,
vic., Beauport (Q.).
- 14 3 91 REMILLARD, Noé, St-Zotique
(Val.).
- 9 6 00 RENAC, Joseph, Eud., collège
du Sacré - Cœur, Caraquet
(Chath.).
- 25 5 07 RENAUD, Ignace, O. M. I.,
Cumberland (Kec.).
- 29 6 94 RENAUD, A. - M., Chapreau
(Pemb.).
- 19 4 76 RENAUD, Frs-Xavier, S. J.,
proc. imm. Conc., Montréal.
- 10 12 79 RENAUD, J.-A., C.S.C. sup.,
collège de West Farnham
(St-H.).
- 21 8 86 RENAUD, Joseph - B., Saint-
Cœur de Marie (Chic.).
- 8 5 07 RENAUD, J.-G., vicaire, St-
Jérôme (Chic.).
- 15 5 10 RENAUD, Louis, vic., Malbaie
(Chic.).
- 11 10 03 RENAUD, P. - O., Mascouche
(J.).
- 23 12 99 RENAUD, Joseph - Sévère, vic.,
St-Louis de France de Mont-
réal.
- 26 7 96 RENAUD, Victor, S. J., Garden
River (S. Ste-M.).
- 12 11 05 RENUT, P., S. M. T., Castor
(St-Alb.).
- 13 4 03 RHEAUME A., L'Assomption
(B. P. Waterville) (Sh.).
- RHEAUME, A.-D., vic., Gana-
noque (K.).
- 2 4 04 RHEAUME, L., O.M.I., un-
iversité d'Ottawa.
- 6 6 03 RICHARD, Adélaré,
St-Albert d' Gaspé (R.).
- 24 12 99 RICHARD, A.-D., C.S.V., sup.,
du collège Bourget, Rigaud
(Val.).
- 23 5 75 RICHARD, Charles-P., St-Ro-
muald (Q.).
- 18 9 58 RICHARD, Charles-Stan., Ste-
Sophie de Mégantic (Q.).
- 25 5 07 RICHARD, Enée - A., vicaire,
Buckingham (O.).
- 26 7 83 RICHARD, G.-Charles, aumôn-
ier de la Présentation, Villa
St - Maurice, St - Hyacinthe
(St-II.).
- 29 6 88 RICHARD, Henri, S. M. M.,
provincial de la société de
Marie de Montfort, au Can-
ada, 391 rue Lagauchetière
Ouet, Montréal.
- 9 4 98 RICHARD, J., S.S., vic., église
St-Jacques, Montréal.
- 17 3 89 RICHARD, Joseph - A., N.-D.
des Sept-Douleurs de Verdun,
Montréal.
- 15 8 86 RICHARD, Joseph-R., S. J.,
Sault Ste-Marie (S. Ste-M.).
- 7 6 84 RICHARD, Joseph, collège Ste-
Anne de la Pocatière (Q.).
- 19 8 00 RICHARD, Jules,
Ste-Marie de Blandford (N.).
- 19 12 03 RICHARD, Martin - Léonard,
Baker's Lake (Chath.).
- 31 7 70 RICHARD, Mgr F.-M., Rogers-
ville (Chath.).
- 19 12 03 RICHARD, Martin-L., Baker's
Lake (Chath.).
- 28 10 94 RICHARD, R. P., O.F.M. cou-
vent des SS. Stigmates,
Québec.
- 25 5 07 RICHARD, René, vicaire, Ste-
Brigitte d'Ottawa.
- 16 2 90 RICHARD, Salluste, St-Paul de
Montmby (Q.).
- 5 9 69 RICHARD, Th., Frlar's Head
(Ant.).

4 6 98	RICHARDSON, C.,	Usbridge (T.).	18 12 86	ROBILLARD, Jos.,	St Eusèbe de Montréal.
4 5 04	RIEDINGER, Joseph, O. M. I.,	Régina (St-B.).	3 9 93	ROBILLARD, Pierre - Clément,	Ste-Marguerite (M.).
18 9 98	RIOPELLE, Joseph, D. Ph.,	collège de L'Assomption (M.).	24 9 65	ROBILLARD, S., a. c.,	St-Eusèbe de Montréal.
25 7 87	RIOU, Dom Etienne, C.R.I.C.,	Ste-Véronique (O.).		ROBIN, Jos., Eud.,	collège du Sacré-Cœur, Caraque (Chath.).
12 7 96	RIOU, J.-M., O.M.I.,	Dunbow (St-Alb.).	21 12 01	ROBIN, Victor - Joseph, S.S.,	grand séminaire de Montréal.
6 4 67	RIOUX, J.-B., a. c.,	asile Ste-Cunégonde, Montréal.	29 6 06	ROBITAILLE, Georges,	séminaire de Joliette.
19 9 80	RIOUX, Joseph - Ludger,	Ste-Cécile du Bic (R.).	21 11 99	ROBITAILLE, J.-Ed.,	Acadla-ville (Ant.).
8 7 94	RIOUX, Joseph-Narcisse,	ass., McNider (R.).	27 12 02	ROBITAILLE, Pierre,	Rivière Bourgeois (Ant.).
17 5 08	RIOUX, Joseph-Onésime,	vic., St-Octave de Métis (R.).	20 7 90	ROCAN, Elie-B.,	Ste-Ellsabeth (St-B.).
11 10 86	RIOUX, Paul, C. SS. R.,	Ste-Anne de Beauport (Q.).	1 6 01	ROCH, Avila, D. Th., D.D.C.,	séminaire de Joliette (J.).
21 8 76	RIVARD, E. - A.,	Saint-Robert (St-H.).	29 6 07	ROCH, Ovide, C. S. V.,	collège Bourget, Rigaud (Val.).
29 6 03	RIVET, Louis-Honorius, O.M.I.,	Prince Rupert (P. A. Y.).	31 7 10	ROCH, Philippe,	séminaire de Joliette.
2 7 01	ROACH, Th., C.S.B.,	collège de L'Assomption, Sandwich (L.).		ROCHE, J.-T., L.L.D.,	catholic Church extension, Toronto.
27 9 85	ROBERGE, Eug.,	Ste-Eulalie (N.).	2 12 94	ROCHELEAU, S.,	chapelain de l'Hôtel-Dieu, Windsor (L.).
25 4 09	ROBERGE, J.-A.-Albert,	vic., St-Charles de Bellechasse (Q.).	13 7 02	ROCHER, Joseph-Ernest,	O.M. I., New-Westminster (Vauc.).
27 9 85	ROBERGE, Joseph - Eugène,	St-Pierre les Becquets (N.).	5 6 00	ROCHER, Pierre, S. M. M.,	Papineauville (O.).
22 8 97	ROBERGE, Jos.-Louis-Origène,	dess., Ste-Marie de Monnoir (St-H.).	12 5 01	ROCHETTE, Charles-Borromée,	vic., Charlesbourg (Q.).
23 5 91	ROBERGE, F.-M., C. S. V.,	Chan.-hon., sup., du séminaire de Joliette, Joliette (J.).	1 8 97	ROCHETTE, J.-Eleusippe,	St-Benjamin (Q.).
15 5 98	ROBERT, R. P., O.M.C.,	Ristigouche (R.).	22 4 00	ROCHETTE, Joseph - Emilien,	St Nazaire (Q.).
25 5 07	ROBERT, Aldéric, O. M. I.,	Scolastique d'Ottawa.	21 5 10	ROCHETTE, Victor,	Ste-Germaine (Q.).
12 8 88	ROBERT, Alphonse - Amédée	(du diocèse de Montréal), En Europe.	28 2 85	ROCHON, Cam.-J.,	St-Augustin (M.).
21 12 07	ROBERT, Hubert,	vic., Imm. Conception de Windsor (L.).	13 6 76	ROCHON, E.,	Papineauville (O.).
24 5 02	ROBERT, J.-A.,	séminaire de Québec.	5 6 09	ROCHON, Joseph - Alfred,	vicaire, Chambly (M.).
16 7 76	ROBERT, Théophile,	prêtre auxiliaire, Sault au-Récollet (M.).	7 5 05	ROCQUE, Théodore,	séminaire de St-Albert.
13 6 08	ROBERT, Victor,	vic., St-Eusèbe de Montréal.	17 6 05	ROEX, Jean, S. M. M.,	Huberdeau (O.).
23 12 83	ROBICHAUD, Alban,	Fox Creek (St-J.).	30 8 96	ROGER, Joseph - Herménégilde,	Breakeyville (Q.).
11 7 09	ROBICHAUD, Dosithée,	vic., Tracadie (Chath.).	29 6 73	ROHLER, F.,	église St-Joseph, Toronto.
15 8 97	ROBICHAUD, F.-X., S.J.,	collège St-Joseph, St-Boniface (St-B.).	10 7 98	ROHR, Victor, O. M. I.,	Mission City (Vanc.).
8 9 10	ROBICHAUD, George, S. J.,	Immaculée-Conception, Montréal.	9 1 10	ROLLAND, Louis,	séminaire de Valleyfield.
17 5 03	ROBICHAUD, Jacques-G.,	Ste-Anne de Madawaska (Chath.).	25 7 10	ROLLAND, O.,	du diocèse de Montréal, à Paris.
25 7 02	ROBICHAUD, Romain,	Paquetville (Chath.).	1 8 69	RONDEAU, Clovis,	vic., St-Lin (J.).
24 6 09	ROBIDAS, J. A., vic.,	Ste-Fraxède de Brompton (Sh.).	1 5 78	RONAN, J.,	St-Mary's (L.).
			22 5 75	RONCY, Th., S. M. T.,	Immisfaill (St-Alb.).
			19 3 05	RONDEN, Martin, S. M. M.,	Kuper Island (Vic.).
			29 6 80	RONDOT, L.-A., O.P.,	Notre-Dame de Grâce, Montréal.
			30 5 96	RONSIN, T., S. M. M.,	Montfort (O.).

- 11 6 92 **ROSCONI, J.-H.-S.**, vic.,
St-Jean-Baptiste de Mont-
réal.
- 12 5 04 **ROSENTHAL, Louis-Henri, O. M. I.**, Lethbridge (St-Alb.).
- 19 5 94 **ROSS, F.-X.**, chan.,
Principal de l'école Normale
d s Ur-nlines, Rimouski.
- 17 12 98 **ROSSIGNOL, M., O. M. I.**,
Lac Pélican (Kee.).
- 23 5 97 **ROSSIGNOL, Salmon.**
St Wilbrod (Chic.).
- 30 8 85 **ROTTOT, Edmond, S. J.**, Im-
maculée Conception, Montréal.
- 17 5 96 **ROUILLARD, Pierre-Napoléon,**
Ste-Rose de Lima (Q.).
- 19 5 83 **ROULEAU, Alb.**, St-Antoine
de Tilly (Q.).
- 19 4 85 **ROULEAU, Fortunat,**
Parisville (Q.).
- 13 2 81 **ROULEAU, Jos.-Ed.**, St-Alban
(Q.).
- 1 7 94 **ROULEAU, J.**, Saint-Gédéon
(Q.).
- 28 9 62 **ROULEAU, Luc**, chanoine, As-
sompiton de McNider (R.).
- 31 7 92 **ROULEAU, R.-M., O. P.**, St-
Jean-Baptiste d'Ottawa.
- 28 2 74 **ROULEAU, Mgr Th. - Grég.**,
principal Ecole Norm. de
Québec.
- ROUMIEN, F., C. SS. R.**,
Ste-Anne de Beaupré (Q.).
- 18 12 70 **ROURE, Bruno, O.M.I.**, St-Mi-
chel (Fort Raë) (Athab.).
- 20 8 86 **ROUSSEAU, A., N.-D.**, des
Bois (Sh.).
- 5 6 09 **ROUSSEAU, Eugène-Désiré, S. M. M.**, Papineauville (O.).
- 25 8 95 **ROUSSEAU, Ferdinand-Nelson,**
Stukely Sud (Sh.).
- 1 6 87 **ROUSSEAU, Louis - Albert**, au-
monier, asile St Michel Ar-
change, Québec.
- 18 12 52 **ROUSSEAU, Pierre, S. S.**,
Notre-Dame de Montréal.
- 22 10 99 **ROUSSEAU, R.-A.**, Marlapolis
(St-B.).
- 20 9 56 **ROUSSEAU, Ulric**, Descham-
bault (Q.).
- 22 2 62 **ROUSSEL, Pierre-Mendoza,**
Sellywood (S. Ste-M.).
- 19 3 16 **ROUSSIN, Jos. - André - Ferdi-
nand,** Perkinsfield (I.).
- 21 12 78 **ROUSSIN, Jos. - Oct.**, Pointe-
aux-Trembles (M.).
- 21 5 61 **ROUTHIER, Mgr J. - Onésime,**
V. G., P. A., Ottawa.
- 9 6 95 **ROUTHIER, Jean, Masson (O.).**
ROUVIERE, Jean-Bte, O.M.I.,
Good Hope (McK.).
- 27 6 58 **ROUX, Camille,**
vic., Gracefield (O.).
- 12 8 88 **ROUX, Maurice,** St-André
d'Argenteuil (M.).
- 9 6 00 **ROUXEL, François,** collège du
Sacré - Cœur, Caraque t
(Chath.).
- 21 8 75 **ROY, A., C.S.C.**, curé, St-
Thomas de Memramcook (St-
J.).
- 11 9 80 **ROY, A.-B., O.M.I.**, université
d'Ottawa.
- 19 9 80 **ROY, A.-Valmore,** St-Jean-Bap-
tiste de Rouville (St-H.).
- 19 5 94 **ROY, Camille,** séminaire de
Québec.
- 5 7 96 **ROY, Chs - J.,** St-Gérard Ma-
jella (Sh.).
- 28 5 04 **ROY, Joseph-Alfred, C. S. V.,**
visiteur des Cleres St-Viateur,
Outremont, Montréal.
- 29 7 01 **ROY, Edouard-Alexandre,**
vic., Fraserville (Q.).
- 31 5 99 **ROY, Edouard-Philéas**
S.-Patrice de Fraserville (Q.)
- 17 5 03 **ROY, Jos.-Adalbert,** collège de
Lévis (Q.).
- 26 2 88 **ROY, J.-A.,** St Jacques le Ma-
jeur (S. Ste-M.).
- 21 9 10 **ROY, Joseph - Anthime,** vic.,
Ste-Cécile de Masham (O.).
- 12 11 99 **ROY, Joseph-Antoine-Napoléon,**
vic., Sorel (St-II.).
- 19 12 03 **ROY, Joseph-Antoine, S. S.**,
séminaire de Philosophie,
Montréal.
- 10 10 75 **ROY, Joseph-Edouard,**
(du diocèse de Québec), aux
Etats-Unis.
- 16 7 93 **ROY, J.-E.**, chanoine, chance-
lier, archevêché de Montréal.
- 19 3 94 **ROY, J.-E.**, St-Louis du Ha !
Ha ! (R.).
- 28 5 93 **ROY, Jos.-Elias,** collège Notre-
Dame, Lévis (Q.).
- 25 8 95 **ROY, J. - Emile,** Freligsburg
(St-II.).
- 5 9 80 **ROY, Joseph-Ferréol,**
St Alexis (Chic.).
- 25 7 00 **ROY, J.-Fortunat, vic., St-
Ferdinand (Q.).**
- 30 5 85 **ROY, Joseph-Gustave,** séminair-
de St-Ilyacinthe.
- 29 6 78 **ROY, J.-L.-H.**, curé de la ca-
thédrale de Sherbrooke.
- 30 5 09 **ROY, Jos.-Lionel-Isidore,** sémi-
naire de Rimouski.
- 18 4 09 **ROY, Jos. - Michel - Clément,**
vic., Mont-Joli (R.).
- 23 5 97 **ROY, Joseph-Olivier,** collège de
Lévis (Q.).
- 22 4 00 **ROY, Jos.-Valère,** collège de
Lévis (Q.).
- 6 1 02 **ROY, J.-W.**, collège Ste-Anne
de Lapocattère (Q.).
- 30 9 77 **ROY, M.,** Pierreville (N.).
- 26 5 77 **ROY, Placide,** St-Isidore de
Dorchester (Q.).
- 18 12 04 **ROY, Pierre,**
vic., St-Charles de Montréal.
- 12 5 01 **ROY, Stanislas,**
Cap Ro ler (R.).
- ROYER, M.-A.,**
missionnaire, Auvergne (St
B.).
- 8 12 07 **RUAUX, Eugène-Victor, O M
I.**, Blood Reserve (St Alb.).
- 1 10 85 **RUEL, J.-B.**, Saint-Grégore du
Village Montmorency (Q.).
- 24 5 03 **RUELLE, A., O M. I.,**
Qu'App lle (St B.).
- 18 12 09 **RUTY, Dom Léon, C. R. I. C.,**
Nominique (O.).
- 22 9 77 **RUHLMANN, Jos., S.J.**, Imma-
culée Conception, Montréal.

17	7	64	RYAN, Frederick, Tobique (Chath.).	21	12	87	RYAN, P. - T., Renfrew (Pemb.).
11	6	92	RYAN, J., St. Mary of York C. (St-J.).	1	5	72	RYAN, Paul - W., C. S. B., collège St Michel, Toronto.
22	12	00	RYAN, J., Mount St-Patrick (Pemb.).	21	6	03	RYAN, William - J., Stayner (T.).

S

9	7	05	SABOURIN, Adonias, du rite ruthène, Sifton (St-B.).	12	7	08	SALOIS, Roméo, vic., Gentilly (N.).	
31	5	96	SABOURIN, P.-A., dir. et proc. du séminaire de Valleyfield.	23	5	88	SAMSON, Cyrille, St-Anselme (Q.).	
28	5	93	SAINDON, J.-C., Ste-Marie de Sayabec (R.).	5	6	09	SANCHE, Gédéon, vic., Ste-Scholastique (M.).	
3	6	83	SAINDON, Pierre-Cél., Tessierville (R.).	27	10	07	SANTERRE, Joseph - Eustache, dess., St-Joseph de Léage (R.).	
22	9	95	SAINT-AMAND, C., St-Jean-Baptiste (St-B.).	10	8	84	SANTOIRE, C.-A., v. F., Saint-Louis de Gonzague (Val.).	
1	4	03	SAINT-AMOUR, J. - A., West Shefford (St-H.).	6	6	03	SASSEVILLE, Alex - Wilfrid, O.M.I., Mattawa (Pemb.).	
21	5	10	SAINT-ANDRE, Joseph, vic., Rapide le l'Original (O.).	10	9	93	SASSEVILLE, Jérôme - Robert-Télesphore, a. c., Ste-Anne des Monts (R.).	
10	10	83	SAINT-ARNAUD, J.-E., C.S. C., collège Notre-Dame des Neiges, Montréal.	28	8	04	SAUCIER, J.-E., C.S.V., séminaire de Joliette (J.).	
29	9	72	SAINT-CYR, N.-D., Stony Point (L.).	19	9	57	SAUCIER, Pierre-Joseph, chan., a. c., évêché de Rimouski.	
7	6	84	SAINT-DENIS, Jos.-M., a. c., Chambly (M.).	30	4	95	SAUCIER, J. - O., C. S. R., Notre-Dame du Sacré-Cœur, Montréal	
7	10	00	SAINT-GELAIS, Napoléon, (du diocèse de Chicoutimi), en repos.	28	10	03	SAUNER Charles, M. S. C., Station de Qu'Appelle (St-B.).	
19	12	91	SAINT-GERMAIN, Art.-Venant, St-Rémi de Tingwick (N.).	19	6	86	SAURIOL, Aristide - Jos., St-Bruno (M.).	
31	3	02	SAINT-GERMAIN, Ch.-Ed., D. D. C., ass. secrétaire de l'évêché de Nicolet.	21	5	64	SAURIOL, F.-X., Ste-Marthe (Val).	
15	8	86	SAINT-GERMAIN, F.-A., D. D. C., secrétaire de l'évêché de Nicolet.	26	2	88	SAURIOL, Timothée, vic., Ste-Thérèse (M.).	
6	1	75	SAINT-GERMAIN, Pierre, O. M.I., Qu'Appelle (St-B.).	3	7	04	SAUVAGEAU, J.-Gédéon, vic., Notre-Dame de Lévis (Q.).	
8	5	92	SAINT-JEAN, Eug., St-Roch d'Orford (Sh.).	9	8	68	SAUVE, S.-A., a. c., Quyon (Pemb.).	
30	5	85	SAINT-JEAN, J.-A.-G., St-Denis de Montréal.	19	3	05	SAVAGE, Arthur, Oakville (Ham.).	
9	9	00	SAINT-LAURENT, C., St-Eusèbe (R.).	11	7	91	SAVAGE, E., Moncton (St-J.).	
13	10	07	SAINT - LAURENT, Joseph - Alexis, vic., Matane (R.).	17	5	96	SAVARD, C.-O., séminaire de Québec.	
6	10	72	SAINT - LAURENT, Ulfranc, retiré à Rimouski.	13	5	94	SAVARD, Jos., St - Siméon (Chic.).	
10	9	75	SAINT-LAURENT, Jos., Newport (R.).	19	5	83	SAVARIA, Jos.-T., chan. hon., v. F., Lachne (M.).	
10	1	75	SAINT - LOUIS, Geo.-Fred.-Arthur, a. c., St-Ours (St-H.).	22	11	74	SAVOIE, A. - O., Ste-Ursule (T.-R.).	
31	5	03	SAINT-PIERRE, Ernest, St-Luc (R.).	23	9	00	SAVOIE Louis-Cléophas, vic., West-Farnham (St-H.).	
12	6	81	SAINT-PIERRE, Ls, C.S.S.R., studentat des Rédemptistes, Ottawa.	9	6	67	SAVOIE, Nazaïre - P., Escumaine (Chath.).	
24	8	83	SAINT-PIERRE, P.-Ath., Ste-Brigide de Monnoir (St-H.).	SCAFURO, A., C. R., collège St-Jérôme Berlin (Ham.).	26	3	92	SCANLAN, Ths-Francis, Grafton (Pet.).
7	7	01	SALAUN, Jean-Marie, O.M.I., Piégan Reserve (St-Alb.).	18	8	63	SCANLON, J., chapelain, hôpital St-Joseph, Chatham (L.).	
			SALLES, J.-B., O. M. I., Hosmer (Vanc.).	24	5	06	SCHAEFFLER, Bernard, O. S. B., Muenster (P.-A.).	
20	10	67	SALMON, J. - J., Morrisburg (K.).	24	5	02	SCHÉELEN, Edouard - Jean - Guillaume-Marie, S. M. M., Tzouhalem (Vic.).	
				25	7	06	SCHELBERT, Jos. - Jean, St-Paul (St-B.).	

- 2 3 01 SCHMID, Tharsisse, Duck Lake (P.-A.).
- 31 7 87 SCHMIDT, Jean, S. J., collège Ste-Marie, Montréal.
SCHONHART, J., C. SS. R., St-Patrice de Toronto
- 4 8 06 SCHORR, Pierre, Maryland (St-B.).
- 28 4 01 SCHULTE, Jean - Baptiste, O. M. I., église St-Esprit, Winnipeg (St-B.).
SCHWEBIUS, J., O. M. I., Tramping Lake (P.-A.).
SCHUSTER, J., O. M. I., Dawson (P. A. Y.).
- 21 5 03 SCHWEERS, Bernard-Théodor, O. M. I., Tramping Lake Pascal (P.-A.).
- 18 12 80 SCHWEITZER, Jos., C. R., collège St - Jérôme, Berlin (Ham.).
- 3 6 82 SCOTT, Henri - Art., Ste-Foy (Q.).
- 6 4 96 SEBASTIEN, R.-P., O. M. C., Hintonburg, Ottawa.
- 20 12 03 SEBASTIEN, R. P., O. C. R., St-Norbert (St-B.).
- 18 12 97 SEBILLET, Joseph, Eud., Rogersville (Clath.).
- 4 6 98 SEGUIN, François - Alphonse, Wendover (O.).
- 7 6 84 SEGUIN, F. - N., Coaticook (Sh.).
- 21 9 97 SEGUIN, Joseph-Alphonse, vic. St-Damase (St-H.).
- 21 9 10 SEGUIN, Lionel (du diocèse du Saull Ste-Marie), au collège canadien à Rome.
- 24 6 99 SEIFERMANN, Meinradus, O. S. B., Munster (P.-A.).
- 9 4 98 SELTMANN, J., O.M.I., Spring Lake (St-Alb.).
- 16 6 81 SEMANDE, F., C. S. B., Amherstburg (L.).
- 28 10 90 SEMERY, Henry, West Pubnico (Hal.).
- 25 5 07 SENECAI, Alphonse-J., vicaire, Vankleek Hill (O.).
- 25 5 86 SENECAI, Ls-Ad., chan., curé de la cathédrale, St-Hyacinthe.
- 5 6 09 SENECAI, Rodolphe, O. M. I., Université d'Ottawa.
- 39 3 07 SHAIENKS, Léon, S. S. S., Avenue Mont Royal, Montréal.
- 19 12 91 SHAUGHNESSY, P., C.S.B., Owen Sound (Ham.).
- 29 12 99 SHEA, L. - M., St-Aloysius de Montréal.
- 24 5 02 SHEEHY, J., S. J., Saull au Récollet (M.).
SHERIDAN, J., Mara (T.).
- 1 11 01 SHERRY, John-Henry, O.M.I., Université d'Ottawa.
- 21 5 10 SICARD, A. - G., collège de Montréal.
- 21 9 79 SICARD, Ch., en retraite à Sorel (St-H.).
- 5 5 01 SIMARD, Abel, St-Ambroise (Chic.).
- 25 5 92 SIMARD, Arthur, (du diocèse de Québec), à Webster Mass., E.-U.
- 13 5 90 SIMARD, Cléophas, (du diocèse de Québec), à Aurora, Ill., E.-U.
- 10 7 92 SIMARD, H.-A., D. Th., secrétaire de l'évêché, Sherbrooke.
- 11 10 91 SIMARD, Henri, université Laval, Québec.
- 6 10 89 SIMARD, Joseph-Alfred C. SS. R., St-Alphonse de Liguori d'Yonville de Montréal.
- 24 2 89 SIMARD, Joseph - Ernest, St-Camille de Wolton (Sh.).
- 13 10 01 SIMARD, Louis-Joseph-Alfred, St-Nazaire (Chic.).
- 11 4 03 SIMARD, L., O. M. I., séminaire de St-Albert.
- 22 6 89 SIMON, J.-M., S.S., petit séminaire de Montréal.
- 25 6 08 SIMON-JOSEPH, R. P., O. F. M., Edmonton No 4 (St Alb.)
- 8 5 00 SIMON, T.-Z., vic., cathédrale de Valleyfield.
- 21 9 01 SIMONI, Aristée-Victor-Vincent, C.R., collège St-Jérôme, Berlin (Ham.).
- 13 5 94 SIMONTY, Gustave, O. M. I., Gleichen (St Alb.).
- 19 6 96 SIMONIN, Xavier, O. M. I., Lac Mégé (P.-A.).
- 17 12 04 SINGLETON, Francis - J., vic., St-Patrice de Montréal.
- 12 4 84 SINNETT, J. - C., v. G., Colombe Sinnet (P. A.).
- 28 5 93 SIROIS, Eugène, aumônier de l'hôpital Guay, St-Joseph de Lévis (Q.).
- 9 9 00 SIROIS, Joseph-Jérôme-Emile, Port-Daniel (R.).
- 9 10 59 SIROIS, Mgr Napoléon-J.-Théodule, Cap St-Ignace (Q.).
- 13 5 88 SIROIS, Pierre-Félix, Ste-Luce (R.).
- 30 10 81 SLOAN, J. - A., chan., tit., Sainte-Brigide d'Ottawa.
- 18 12 09 SLOAN, Thomas - Joseph, vic., Chapeau (Emb.).
- 29 6 06 SMITH, Mathias-Joseph, collège St-Dunstan, Charlottetown.
- 8 6 73 SMITH, Théodule, Marla (R.).
- 29 1 88 SMYTH, F., église St-Marie, Ste-Catherine (T.).
- 6 6 03 SOBEZAK, Paul, C.R., collège St-Jérôme, Berlin (Ham.).
- 27 6 88 SOBRY, Emile, Kyuquot (Vic.).
- SOMERS, D. J., vic., cathédrale d'Halifax.
- 29 9 05 SOMVILLE, Léon, C. SS. R., Ste-Aime de Beaupré (Q.).
- 27 9 91 SORMANY, Wilfrid, E., Ste-Thérèse (Clath.).
- 22 12 95 SORREL, Aloyous, M. S., Forget (St B.).
- 3 6 83 SOUCY, Ant.-A., Matane (R.).
- 1 3 90 SOUCY, T., St-Ludger (Q.).
- 22 5 09 SOULARD, Joseph-Benoit, a. c., Charlesbourg (Q.).
- 24 9 87 SOYER, Albert - Jules, Wain right (St Alb.).

	SPECHT, Joseph, S. J., Sudbury (S. Ste-M.).	17 12 04	STROEDER, Anthony-M., Zurich (L.).
17 12 10	SPENARD, Gilbert, (Tém.).	15 5 98	SUDRE, Charles, Bonfield (Pemb.).
22 9 77	SPETZ, Théobald, C. R., collègue St-Jérôme, Berlin (Ham.).	9 4 98	SUFFA, Ivannes-Augustinus, O.M.I., Regina (St-B.).
29 7 82	SPRATT, M. J., Belleville (K.).		SULLIVAN, J. C. S. B., collègue St-Michel, Toronto.
20 10 71	SPRATT, T. - J., Wolfe-Island (K.).	15 8 68	SULLIVAN, T., Thorold (T.).
28 7 01	STALEY, A. J., vic., église St-Francois, Toronto.	30 9 49	SUZOR, Mgr P.-H., P. R., v. c. honoraire, Nicolet.
23 12 05	STALEY, Louis-E., vic., Brockville (K.).	50 8 96	SWEENEY, H., Niagara (T.).
21 12 67	STANISLAS, R. P., O. C. R., N.-D. du Calvaire, Rogersville (Chath.).		SWEET, T., Sheet-Harbor (Hal.).
14 7 01	STANLEY, John, Woodstock (L.).		SYLLA, A., O. M. I., Banff, (St-Alb.).
9 6 06	STANTON, W., O.M.I., Université d'Ottawa.	18 12 75	SYLVAIN, R.-Ph., chan., aum. des Sœurs du St-Rosaire, réside à l'évêché de Rimouski.
26 5 99	STIEGER, Matthias, O. S. B., Leofld (P.-A.).	30 6 01	SYLVESIRE, A., D. D. C., chanoine, archevêché de Montréal.
4 7 01	STEIGENBERGER, Benedictus, O.S.B., Muenster (Sask.).	14 9 79	SYLVESTRE, Pierre, chan., v. F., St Gabriel de Brandon (J.).
25 7 02	STEINMETZ, David-Emile, S. C. J., Wainwright (St-Alb.).	18 2 00	SYNNOT, Mgr A.-A., J. C. D., secrétaire de la délégation apostolique, Ottawa.
14 6 02	STERN, Alois-S., Nootka Sound (Vic.).	24 12 08	SZJANOWSKI, Joseph, St-Stanislas (St-B.).
12 5 04	STEUER, André-Marie, O.M.I., église du Saint-Esprit, Winnipeg (St-B.).		
23 5 91	STRAUB, Dom Marie-Antoine, C.R.I.C., St-Léon (St-B.).		
17 12 64	TAILLON, T.-Louis-M., v. F., St-Michel de Napierville (M.).	7 6 84	TESSIER-LAPLANTE, F.-X., Portneuf (Q.).
30 5 85	TALBOT, A., St-Pamphile (Q.).	15 6 87	TESSIER, F., C.S.C., collègue St-Joseph, Memramcook (St-J.).
21 12 95	TALBOT, N. - A., Tadoussac (Chlc.).	1 6 01	TESSIER, Jos.-Edouard, O.M.I., St-Sauveur de Québec.
2 9 96	TAMISIER, Michel, S. J., résidence de Québec.	24 9 71	TESSIER, J.-N., chan., Louiseville (T.-R.).
7 8 87	TANGUAY, Mgr E.-C., procureur du scém. de Sherbrooke.	20 3 70	TESSIER, Joseph-Uldoric, a. c., Victoriaville (N.).
5 9 97	TANGUAY, F.-X.-N., Petit séminaire de Ste-Marie de Monnoir (St-H.).	17 12 87	TESSIER, L.-C., (du diocèse de Montréal), aux Etats-Unis.
25 7 06	TANGUAY, L.-P., petit séminaire de Ste-Marie de Monnoir (St-H.).	25 4 05	TESSIER, M.-J.-Wenceslas, S. J., collègue St-Joseph, St-Boniface (St-B.).
69	TANGUAY, R. C., vic., Granby (St-H.).	23 9 83	TESTON, Jules, O.M.I., Lac Vert (P.-A.).
26 5 88	TASCHEREAU, Aug., Notre-Dame du Portage (Q.).	8 7 06	TETREAU, Alfred, vic., St-Norbert (N.).
30 10 59	TASSE, A.-P., v. F., Napierville (M.).	28 1 94	TETREAU, Charles-Hector, Bedford (St-H.).
21 8 59	TAUPIER, Joseph-S., Saint-Charles (St-H.).	20 9 74	TETREAU, F., Drummondville (N.).
4 0 98	TAVERNIER, Jean-Marie, O.M.I., Mission City (Vanc.).	8 12 82	TETREAU, Jean-Baptiste, St-Dominique (St-H.).
	TECK, X., O. P., Daysland (St-Alb.).	5 3 82	TETU, Alp., chapelain, Académie commerciale, Québec.
20 6 78	TEEFY, J.-R., C. S. B., maître des Novices, Noviciat Ste-Claire, Toronto.	30 5 85	TETU, Frs, en repos au collège Ste-Anne de Lapocatière (Q.). (Q.).
24 4 00	TESSIER, Charles-Henri, Ste-Christine (Q.).	22 6 73	TETU, Mgr H. P. D., archevêché de Québec.
22 9 83	TESSIER, Edouard, aumôner des SS. de l'Ascomptou, résidence St-Joseph, Nicolet.	21 9 07	THAREAU, Victor-Pierre-Marie-Joseph, S. M. M.

- 29 5 95 **THAYER, Henri-A.**, O. M. I., Kamloops (Vanc.).
- 1 7 66 **THEBERGE, Joseph**, a. c., Néguac (Chath.).
- 1 5 07 **THEBERGE, Jos.** - Stanislas, vic., Cap St-Ignace (Q.).
- 23 9 81 **THEBERGE, Pierre a. c.**, La Beauce (Q.).
- 15 9 89 **THEBERGE, P.-L.**, St-Fortunat de Wolfstown (Sh.).
- 27 7 03 **THEOPHILE-MARIE, R. P.**, O. F.M., convent de Montréal.
- 21 11 07 **THEOPHILE, R. P.**, O. C. R., Sup., St-Norbert (St-B.).
- 26 3 87 **THEORET, Jos. - T.**, dess. de Bellerive (Val.).
- 23 6 07 **THERIAULT, Arthur**, Londonderry (Hal.).
- 25 9 10 **THERIAULT, Charles - Eugè e**, vic., Haileybury (Tém.).
- 22 5 99 **THERIAULT, H.**, O. P., St-Jean-Baptiste d'Ottawa.
- 1 3 03 **THERIAULT, J.-A.**, Montmartre (St-B.).
- 19 12 08 **THERIAULT, Louis - Philippe**, Vermer (S. Ste-M.).
- 7 7 95 **THERIAULT, S.-Isaac**, Bassin (Charl.).
- 24 8 89 **THERIEN, C.**, Ile Bizard (M.).
- 17 6 05 **THERIEN, J.**, O. M. I., Fort Francis (St-B.).
- 16 7 39 **THERIEN, J.**, (du diocèse de Montréal), à Underhill Centre, Vt. E.-U.
- 28 8 87 **THERIEN, J.-A.**, O.M.I., St-Paul des Métis (St-Alb.).
- 15 8 01 **THERIEN, Jos. - Paul - Zénon**, chap., académie St-Louis de Gonzague, réside au Bon-Pasteur, rue Sherbrooke, Montréal.
- 21 12 95 **THERIEN, Victor**, St-Zotique de Montréal.
- 29 9 91 **THERIEN, Zénon**, Ste-Madeleine de Montréal
- 14 7 07 **THEROUX, Joseph - Agénor**, vic., Yamaska (N.).
- 29 6 01 **THIBAudeau, François - Arthur** (du diocèse de Val'ey-field), à Berlin, N.-H., E.-U.
- 3 9 93 **THIBAudeau, Jos.**, Notre-Dame des Victoires, Montréal.
- 27 5 93 **THIBAudeau, J.-T.**, St-François-Xavier de Fraserville (Q.).
- 11 9 81 **THIBAUDIER, L.-V.**, vic.gén. hon., Gentilly (N.).
- 12 12 78 **THIBAUT, B.C.**, (du diocèse de Montréal), aux Etats-Unis.
- 17 9 82 **THIBAUT, Achille**, Ste Rose du Dégelé (R.).
- 24 5 62 **THIBAUT, Chs-Frs.**, O. P., St Jean Baptiste d'Ottawa.
- 22 12 71 **THIBAUT, J.-A.**, S.S., Notre-Dame de Montréal.
- 30 3 07 **THIBAUT, C.**, S. S. S., Avenue Mont-Royal, Montréal.
- 29 6 08 **THIBAUT, Philippe-Evé**, Plympton (Hal.).
- 9 9 69 **THIBODEAU, H.**, a. c., Trois-Rivières.
- 30 4 82 **THIBOUTOT, J. - B.**, Ile-aux-Grues (Q.).
- 29 6 96 **THIENARD, Albert-Henri-Marie**, S. M. T., Cardstair (St Alb.).
- 3 6 71 **THIFALTY, Louis**, St-Liguori (J.).
- 23 8 03 **THIVIERGE, C.-H.-Samuel**, C. S. V., noviciat des Cleres St-Viateur, Joliette.
- 29 5 93 **THOMAS, Frs-Marie**, O. M. I., Norwayhouse (Kee.).
- 25 7 07 **THOMAS-MARIE, R. P.**, O. F. M., convent de Montréal.
- 1 11 90 **THOMPSON, Alex.**, D.D., Glace Bay (Ant.).
- 6 6 07 **THORNTON, W.**, Chester (Hal.).
- 25 9 04 **THUOT, Achille**, C. SS. R., Notre-Dame du Sacré-Coeur, Hochelaga, Montréal.
- 30 11 98 **THUOT, Laurent-Aldéric**, vic., St-Alexandre (St-H.).
- 18 12 09 **TIERNEY, E.-L.**, vic., cathédrale de London.
- 21 12 84 **TIMOTHEE, R. P.**, O. C. R., N.-Dame du Calvaire, Rogersville (Chath.).
- 3 9 93 **TISSEUR, F.-X.**, dess., Pointe Fortune (Val.).
- 21 5 64 **TISSIER, Christophe**, O. M. I., Winterburn (St-Alb.).
- 23 12 93 **TOBIN, J. - V.**, vic., London (L.).
- 24 5 02 **TOMPKIN, J.-J.**, collège St-Frs-Xavier, Antigonish
- TOMPKINS, Maurice**, Guysboro (Ant.).
- 21 5 10 **TOMPKINS, Miles J.**, (du diocèse d'Antigonish), absent.
- TONER, James**, cathédrale de Peterboro.
- 3 6 65 **TOMPKINS, Michael**, a. c., Guysboro (Ant.).
- 5 6 09 **TOUBLANT, Augustin**, S.M.M., Papineau (O.).
- 29 4 94 **TOUCHETTE, J.-H.**, Casselman (O.).
- 29 6 01 **TOUPIN, Damien-J.-Baptiste**, vic., St-Rémi (M.).
- 28 8 87 **TOUPIN, Joseph-Anatole**, St-Anne-Abbé (Val.).
- 7 5 93 **TOURANGEAU, E.**, S. J., Steelton (S. Ste-M.).
- 23 3 91 **TOURANGEAU, Ernest-J.-A.**, O. M. I., sup. et curé, St Pierre de Montréal.
- 24 5 07 **TOURETTE, J.**, vic., Medecine Hat (St-Alb.).
- 13 9 82 **TOURIGNY, Joseph-Ludger**, Ste-Perpétue (N.).
- 24 8 01 **TOURIGNY, J.-T.-A.**, vicaire, Roxton Falls (St-H.).
- 21 9 07 **TOURIGNY, Zéphirin**, vicaire, La Bale (N.).
- 17 12 98 **TOUSIGNANT, F.-X.**, collège de l'Assomption (M.).
- 29 5 70 **TOWNER, F.**, St-Engène (O.).
- 29 4 00 **TRACY, P. - J.**, Shenboro (Pemb.).

- 11 9 58 TRAHAN, Hy., chan. honoraire, St-Sévère (T. R.).
- 23 12 05 TRAINOR, Thomas - H., Cache Bay (S. Ste-M.).
- 20 12 84 TRANCHÉMONTAGNE, Stan., S.S., vic., St-Jacques de Montréal.
- 20 3 02 TRAPEAU, Jean-Marie, M. S. (St-B.).
- TRAYNOR, J., Acton (Dam.).
- 31 6 97 TRAVERT, Edouard, Eudiste, collègue du Sacré-Cœur, Caraque (Chath.).
- 11 12 85 TRAYLING, S., Orillia (T.).
- 1 2 04 TRAYNOR, A., Brewer's Mill (K.).
- TRAYNOR, J. - A., Frankford (K.).
- 16 6 92 TRFACY James-P., Dixie (T.).
- 3 9 86 TREMBLAY, A., St-Herménégilde de Barford (Sh.).
- 24 5 02 TREMBLAY, Adjudor, Saint-Michel de M's assini (Chic.).
- 27 3 90 TREMBLAY, C. - R., Notre-Dame d'Hébertville (Chic.).
- 20 9 90 TREMBLAY, D., St-Cyrille (Chic.).
- 21 5 05 TREMBLAY, E.-G.-Alphonse, aumônier des Orphelins de N.-D. des Champs, St-Damien (Q.).
- 8 5 07 TREMBLAY, Elie, St-Jérôme (Chic.).
- 15 5 10 TREMBLAY, Eugène, séminaire de Chicoutimi.
- 20 5 69 TREMBLAY, Georges, séminaire de Chicoutimi.
- 19 5 95 TREMBLAY, Guillaume, Sacré-Cœur de Jésus (Chic.).
- 15 5 10 TREMBLAY, Henri, vicair, Chambord (Chic.).
- 18 3 95 TREMBLAY, Herménégilde-Ulric, chapelain des Sœurs Grises, Châteauguay (Val.).
- 10 9 82 TREMBLAY, J.-A., séminaire de Chicoutimi.
- 25 4 09 TREMBLAY, J. - A. - Herménégilde, vic., St-Isidore (Q.).
- 17 5 03 TREMBLAY, Jos.-Edmond, St-Charles-Borromée (Chic.).
- 15 5 10 TREMBLAY, Joseph, séminaire de Chicoutimi.
- 11 5 99 TREMBLAY, Jos., (du diocèse de Chicoutimi), en repos dans le diocèse de Québec.
- 8 9 01 TREMBLAY, Joseph - Calixte - Armand (du diocèse de Chicoutimi), à Fall-River, Mass.
- 6 6 03 TREMBLAY, L.-A., St Pierre (St-Alb.).
- 23 8 77 TREMBLAY, Ls-Chs-H., St-Clément (R.).
- 21 9 83 TREMBLAY, Ls, (du diocèse de Chicoutimi), en repos.
- 6 6 03 TREMBLAY, Louis-Eugène, des Pères de St-Vincent de Paul, directeur du patronage, St Hyacinthe (St-H.).
- 19 9 86 TREMBLAY, Mathias, Sainte-Agnès (Chic.).
- 17 5 96 TREMBLAY, Ph., St Illiarion (Chic.).
- 17 4 98 TREMBLAY, Thomas, directeur du petit séminaire de Chicoutimi.
- 24 5 02 TREMBLAY, Thomas, jr, vic., Bâle St-Paul (Chic.).
- 23 5 97 TREMBLAY, W., St-Henri (Chic.).
- 18 12 96 TREUNET, Gustave, Descousse (Ant.).
- 27 5 71 TRINGUIER, E., N.-D. du Laus (O.).
- 6 6 68 TROIE, N.-A., S. S., D. Th., curé de Notre-Dame de Montréal.
- 20 12 02 TRUDEAU, Pierre-Antoin-Dosithée, vic., St-Athanase (St-H.).
- 13 8 99 TRUDEAU, E., (du diocèse de Montréal), aux Etats-Unis.
- 8 5 10 TRUDEAU, Louis, O. P., St-Jean-Baptiste d'Ottawa.
- 8 7 97 TRUDEL, Alfred-Joseph, L'Ance (Chath.).
- 31 5 64 TRUDEL, Azade-Joseph, Poke-mouche en bas (Chath.).
- 29 6 07 TRUDEL, Emile, vic., Maskinongé (T.-R.).
- 29 6 07 TRUDEL, Hervé, vic., cathédrale des Trois-Rivières.
- 30 7 99 TRUDEL, Hormidas, miss., Almaville (T.-R.).
- 29 6 97 TRUDEL, Irénée, St-Roch de Meklnac (T.-R.).
- 6 10 95 TRUDEL, Joseph-Alfred, C. S. S. R., Studentat d'Ottawa.
- 27 9 03 TRUDEL, Joseph - Anselme, vic., Champlain (T.-R.).
- 29 6 01 TRUDEL, René - Paul, SS., grand séminaire de Montréal.
- 6 6 84 TRUDEL, Théophile, a.c., maison Ste-Margu-rite, N.-D. du Chemin, Québec.
- 24 6 96 TURBIDE, J.-S., Havre aux Maisons (Charl.).
- 19 5 83 TURCOT, Jos., (du diocèse de Montréal), à Barton, Vt E.-T.
- 28 8 10 TURCOTTE, Agenor, vic., cathédrale de Sherbrooke.
- 9 6 06 TURCOTTE, Dominique, O. P., N.-D. de St Hyacinthe.
- 19 6 04 TURCOTTE, E., O.M.I., Université d'Ottawa.
- 18 7 09 TURCOTTE, Emile, vic., Ste-Thèle (T.-R.).
- 29 6 10 TURCOTTE, Joseph-G., séminaire des Trois-Rivières.
- 23 5 91 TURCOTTE, J.-Philias, Saint-Méthode d'Adscot (Q.).
- 7 6 84 TURCOTTE, Jos.-T., St-Benoit Labre (Q.).
- 31 5 90 TURCOTTE, L.-Sauveur, Sainte-Agathe (Q.).
- 9 9 77 TURGEON, Ad., S. J., supérieur de la résidence de Québec.
- 25 5 07 TURGEON, Alfred, O. M. I., Iachine (M.).
- 26 5 88 TURGEON, Gaudiose, Les Ecu-reuils (Q.).
- 30 7 99 TURGEON, J., Ste - Aurélie (Q.).
- TURGEON, Joseph, Eud., collègue du Sacré-Cœur, Caraque (Chath.).

- 30 5 09 **TURGEON, Joseph-Louis**, Péri-
sionnat St-Louis de Gonzague,
Québec.
- 30 8 08 **TURMEL, J. - D. - Adélaré**,
vic., St-Jean-Baptiste de
Québec.
- 23 12 99 **TURQUETIL, Arsène, O.M.I.**,
Lac Caribou (Kee.).
- 4 11 06 **TWOMEY, John, Williamstown**
(Alex.).

U

- 28 10 72 **UNDERWOOD, C.**, Dartmouth
(Hal.).
- 22 10 99 **URLINGS, Martin-Auguste, S.**
M. M., sup., Montfort (O.).

V

- 10 10 97 **VACHER, Pierre-Marie, O.M.I.**,
Fort Simpson (McK.).
- 22 5 10 **VACHON, Alexandre**, séminaire
de Québec.
- 10 3 89 **VACHON, Léandre, O. M. I.**,
Saskatoon (P. A.).
- 24 8 83 **VAILLANCOURT, A.**, Ste-Thé-
rèse (M.).
- 24 8 83 **VAILLANCOURT, H.-Art.**, Som-
erset (Q.).
- 23 5 97 **VAILLANCOURT, J.-J.-O.**, a.c.,
St-Roch de Québec.
- 12 6 97 **VAILLANCOURT, N.**, C. S. V.,
vic., St-Viateur d'Outremont,
Montréal.
- 4 6 98 **VALBERT, R. P.**, O. F. M.,
couvent des Trois-Rivières.
- 29 6 87 **VALENCE, O.**, O.M.I., scolastic-
at d'Ottawa.
- 19 5 94 **VALENTINE, T.**, a. c., Hôpital
St-Joseph, London.
- 25 7 07 **VALENTIN-MARIE, R. P.**, O.
F. M., couvent de Montréal.
- 15 5 92 **VALES, Philippe, O.M.I.**, Fort
Alexandre (St-B.).
- 15 8 97 **VALIQUETTE, L.-J.**, séminaire
de Ste-Thérèse (M.).
- 27 5 93 **VALIQUETTE, L.-W.**, O.M.I.,
sup. et curé, Cap de la Made-
leine (T. R.).
- 30 5 85 **VALIQUETTE, Nap.-A.-Th.**, O.
M.I., St-Sauveur de Québec.
- 20 12 02 **VALLEE, Jos.-Henri-Auguste**,
vic., cathédrale des Trois-
Rivières.
- 11 10 63 **VALLEE, L.-J.-B.**, a. c., retiré
à l'Hôtel-Dieu de Châteaufort.
- 21 12 07 **VALLIERES, Herace-Albert, S.**
S. S., Terrebonne (M.).
- 17 4 04 **VANDANDAIGNE, Richard, S.**
J., collège St-Joseph, St-Basile.
- 22 4 76 **VAN DE MOORTEL, Théophile**
Belledune (Chath.).
- 25 9 01 **VANDEN BEMDEN, Pierre-Joseph**,
C. SS. R., Ste-Anne de
Montréal.
- 10 7 98 **VANDENDAEL, Camille, O.M.**,
I., Battleford Nord (P. A.).
- 30 7 97 **VAN DE VELDE, Charles**,
Balgonie (St-B.).
- 11 7 01 **VAN DRIESCHE, Charles, S.**
J., Waukesha (T.).
- 29 9 05 **VAN HEYBEECK, Basile, C.**
SS. R., maison d'études, Ot-
tawa.
- 25 8 01 **VANIER, Albert, C. S. C.**,
collège St-Joseph, Memram-
cook (St-J.).
- 31 7 87 **VANIER, Elias-Henri C. S. C.**,
sup., Maison d'études des
Pères de Ste-Croix, Québec.
- 19 12 03 **VANIER, Philéas, C. S. C.**,
collège St-Laurent (M.).
- 19 5 82 **VAN TICHEM, Léonard, O.M.**
I., Strathmore (St-Alb.).
- 8 4 90 **VAN WETTEN, J.-F., O.P.**,
Wetaskiwin (St-Alb.).
- 21 6 68 **VARRILLY, Mgr William, Ba-**
thurst Village (Chath.).
- 25 9 04 **VANZEVEREN, L.**, C. SS. R.,
Notre-Dame du Sacré-Cœur,
Montréal.
- 14 11 97 **VAUDREUIL, J.-A.**, St-Léon de
Marston (Sh.).
- VAUGHAN, P.**, vicaire, St-
Patrice de Montréal.
- 1 7 01 **VEILLARD, Clément, Eud.**, col-
lège du Sacré-Cœur, Cara-
quet (Chath.).
- 7 7 01 **VEILLET, Ch.-B.**, dess., St-
Joseph de Mékinac (T.-R.).
- 5 5 95 **VEILLEUX, J. - Od.**, St-Elzéar
(Q.).
- 9 5 09 **VEILLEUX, Pierre**, vic.,
cathédrale de Rimouski.
- 19 3 79 **VENNER, Aloysius - Washing-**
ton, St-Charles (Chath.).
- 20 12 84 **VERBEKE, Remigius - Francis-**
cus, Kelowna (Vanc.).
- 29 4 03 **VERMETTE, Joseph-Henri, D.**
P., vic., St-Denis de Mont-
réal.
- 13 6 03 **VERNER, Josaphat**, (du dio-
cèse de Valleyfield), à Rome.
- 5 5 01 **VERREAULT, Arthur**, St Tho-
mas d'Acquin (Chic.).
- 23 5 09 **VERREAULT, Auguste**, vic.,
St-Alexis (Chic.).
- 15 1 93 **VERREAU, J.-Alph.**, Montjoli
(R.).
- 6 6 03 **VERRET, Jos.-Gaudiose, P. S.**
V., Québec.
- 9 6 06 **VERRONNEAU, A.**, O. M. I.,
Université d'Ottawa.

- 3 7 98 **VERSCHELDEN, J.**, vic., St-Denis de Montréal.
- 29 6 00 **VERSCHELDEN, Léon**, séminaire de Ste-Thérèse (M.)
- 21 12 61 **VEZINA, F.-X.**, a. c., St-François de Sales (M.).
- 3 5 93 **VEZINA, Joseph Arthur-Aldéric**, sémin. de Saint-Hyacinthe (St H.).
- 25 7 02 **VEZINA, Joseph-Albert**, vic., Belœil (St-H.).
- 30 5 85 **VEZINA, Jos.-Edouard-Augustin**, aum. Hospice de St-Damien (Q.).
- 25 7 06 **VEZINA, Joseph-Ernest**, vic., Granby (St-H.).
- 17 12 98 **VEZINA, Joseph - Wilbrod**, O. M. I., sup. et curé, Kenra (St-B.).
- 26 5 92 **VEZINA, Léonce - M. - A.**, St-Ludger de Témiscouata (Q.).
- 23 8 08 **VIATEUR, R. P. O. F. M.**, couvent de Montréal.
- 20 12 79 **VIAU, Alf.**, Sainte-Julienne (J.).
- 6 1 10 **VIAU, Arthur**, séminaire de philosophie, Montréal.
- 6 8 05 **VICTORIN, R. P.**, O.F.M., couvent des SS. Stigmates, Québec.
- 17 3 07 **VIEN, Joseph-Léon**, vicairo, N. - D. de Jacques - Cartier, Québec.
- 18 12 75 **VIGER, C.-C.-T.**, L'Epphanie (J.).
- 19 6 86 **VIGNAULT, Joseph-Louis**, a. c., Ste-Béatrix (J.).
- 23 12 93 **VIGNAULT, M.**, Ste - Béatrix (J.).
- 25 4 05 **VILLA, A.-Octave, S. J.**, vic., église italienne, rue Dorchester, Montréal.
- 2 4 92 **VILLENEUVE, Abraham**, St-Edouard de Péribonca (Chlc.).
- 25 7 96 **VILLENEUVE, Charlemagne - G.**, vic., St Jean de la Croix, Montréal.
- 12 6 97 **VILLENEUVE, G.-E.**, O.M.I., économc, église St Pierre, Montréal.
- 9 8 68 **VILLENEUVE, G. - V.**, chon. hon., v. F., sup. et proc. du coll. de L'Assomption (M.).
- 3 5 08 **VILLENEUVE, Joseph-Jacques-Sévère**, vic., Beauceville Ouest (Q.).
- 29 6 86 **VILLENEUVE, Noé**, Notre-Dame du Mont Carmel de Valmont (T.-R.).
- 23 5 91 **VINCENT, A. - A.**, Broughton (Q.).
- 25 9 10 **VINCENT, Henri**, vic., Ste Sophie de Lévisard (N.).
- 29 6 01 **VINCENT, J. - C.**, collège de Valleyfield.
- 1 7 00 **VINCENT, Joseph-Emi'e-Michel**, dir. du petit séminaire, Sherbrooke.
- 2 10 70 **VINCENT, Prosper**, Hospice St-Joseph de la Délivrance, Lévis (Q.).
- 21 12 02 **VIOLA, Domenico, D. D.**, vic., Glace Bay (Ant.).
- 15 5 98 **VITAL, R. P.**, O.M.C., Limoulou, Québec.
- 28 5 99 **VOISIN, Dom Laurent, C.R.I. C.**, Bonne Madone (P.-A.).
- 1 6 01 **VOISIN, Henri-Emile, S.M.T.**, provincial, Red Deer (St Alb.).
- 25 7 77 **VOLBART, A.**, S.S., D. D. C., L. L. H., séminaire philosophie, Montréal.
- 25 7 06 **VORST, Jean**, Beuchonzie (St-B.).
- 19 5 98 **VOYER, Elz.**, St-Pierre-Baptiste (Q.).
- VOYER, O.**, O. M. I., Université d'Ottawa.
- 9 9 99 **VRYDAEGS, Evar.**, C. SS. R., desservant des Polonais, réside à Hochelaga (M.).
- 24 12 92 **VULLINGHS, J.**, Ladysmith (Vic.).

W

- 30 6 06 **WADDEL, Jos.-Désiré**, petit séminaire de Montréal.
- 4 4 04 **WADEL, Joseph, S. J.**, Notre-Dame du Chemin, Québec.
- 29 6 94 **WAECHTER, Anthony, C. R.**, collège St - Jérôme, Berlin (Ham.).
- 9 6 99 **WAGNER, Jacques O. M. I.**, Kamloops (Vanc.).
- 9 6 99 **WAGNER, Jean, O. M. I.**, Schelt Mission (Vanc.).
- 9 9 77 **WALKER, Ed.**, Rollo Bay (Charl.).
- WALSH, G.**, collège Ste Marie, Halifax.
- 29 9 05 **WALSH, Edouard, C. SS. R.**, Ste-Anne de Montréal.
- 26 1 90 **WALLACE, Edward-P.**, Campbellton (Chath.).
- 26 3 10 **WALLACE, Martin - J.**, vic., Sydney (Ant.).
- 19 10 02 **WALSH, Edward-R.**, vic., St-Michel de Montréal.
- 29 10 67 **WALSH, Francis, C.S.B.**, coll. St-Michel, Toronto.
- 13 3 91 **WALSH, James**, Ste-Hélène de Toronto.
- WALSH, J.**, vic., Dartmouth (Hal.).
- 21 6 01 **WALSH, J. - J.**, Louisbourg (Ant.).
- 23 12 82 **WALSH, J.-J.**, église Ste-Trinité, St-Jean (St-J.).
- 23 12 05 **WALSH, Robert**, Gore of Toronto (T.).
- 22 9 94 **WALVARRENS, Charles, O.P.**, Wetaskiwin (St-Alb.).
- 17 12 04 **WARNOCK, J.-I.**, du diocèse de Pembroke, au séminaire canadien, à Rome.
- 16 9 06 **WARREN, Eugène**, Chicoutimi, en repos.
- 28 10 99 **WATELLE, Adolphe, O. M. I.**, Thunderchild (P.-A.).

SIGNES ET ABRÉVIATIONS

÷ — Comté.	G. T. R. — Grand Tronc.
+ — Diocèse.	I. C. R. — Intercolonial.
× — Station la plus rapprochée.	L. E. & D. R. R. — Lake Erie & Detroit River.
# — Endroit sans bureau de poste.	Me C. R. — Maine Central.
Ex. — Express.	M. C. R. — Michigan Central.
M. — Mille.	N. St. C. & T. R. — Niagara, St. Catharines & Toronto.
Tél. — Télégraphe.	N. Y. C. — New-York Central.
Ph. — Téléphone.	P. E. I. R. — Prince Edward Island.
A. S. R. — Albert Southern Railway.	Q. C. R. — Quebec Central.
B. & M. — Boston & Maine.	Q. & L. St-J. — Québec et Lac St Jean.
C. — Caraquet.	Q. R. L. & P. Co. — Quebec Ry. Light & Power.
C. A. R. — Canada Atlantic.	Q. S. R. — Quebec Southern.
C. P. R. — Pacifique Canadien.	S. & H. R. — Salisbury & Harvey.
C. B. R. — Cape Breton.	St. L. & A. — St. Lawrence & Adirondack.
C. N. Q. — Can. Northern Quebec.	T. H. & B. R. — Toronto, Hamilton & Buffalo.
C. O. R. — Central Ontario.	W. R. — Wabash.
C. R. & C. Co. — Cumberland R. & Coal Co.	
D. A. R. — Dominion Atlantic.	
G. N. R. — Grand Nord.	
G. S. R. — Gulf Shore.	

INDEX DES PAROISSES ET MISSIONS

AVEC PRÊTRE RÉSIDANT

A

ABBOTSFORD ÷ Rouville, Qué. + St-H. — C. P. R. — Ex., Dom. — Tél., G. N. W. — Ph. Bell... ..	p. 193
ABOUSHAGAN (B. P. Upper Aboushagan) ÷ Westmoreland, N. B. + St-J. × Upper Sackville, 8 M... ..	p. 303
ACADIEVILLE (B. P. Acadie Siding) ÷ Kent, N. B. + Chath. — I. C. R... ..	p. 314
ACTON ÷ Halton, Ont. + Ham. — G. T. R. — Ex., Can. — Tél., G. N. W. — Ph. Bell... ..	p. 265
ACTON VALE ÷ Bagot, Qué. + St-H. — G. T. R. et C. P. R. — Ex., Can. et Dom. — Tél., C. P. R. et G. N. W. — Ph. Bell... ..	p. 193

ADAMSVILLE ÷ Brome, Qué. + St-H. — C. P. R. — Ex., Dom. — Tél., C. P. R. et G. N. W. — Ph. Bell.	p. 193
ADJALA (B. P. Coigan) ÷ Simcoe, Ont. + T.	p. 261
ALBANEL (V. Ste-Lucie d'Albanel).	
ALBANY , sur la Baie James + Tém.	p. 255
ALBERNI , C. A. + Vic. × Ex., Nanaïmo. — Tél., C. P. R.	p. 365
ALBERT ÷ Albert, N.-B. + St-J. — Salisbury & Harvey et Albert Southern R.R. — Ex., Can. — Tél., W. U.	p. 303
ALBERTON ÷ Prince, I. P. E. + Charl. — P. E. I. R. — Ex., Can.	p. 299
ALBION ÷ Ont. + T.	p. 264
ALDFIELD (B. P. East Aldfield) ÷ Pontiac, Qué. + Pemb. × Quyon. — Ex., Dom.	p. 251
ALEXANDRIA ÷ Glengarry, Ont. — G. T. R. — Tél., G. J., G. N. W. et C. P. R. — Ex., Can. et Dom. — Ph. Bell.	p. 284
ALFRED ÷ Prescott, Ont. + O. — C. P. R. et C. N. Q. — Ex., Dom. — Tél., C. P. R. — Ph. Bell.	p. 240
ALLISTON ÷ Simcoe, Ont. + T. — G. T. R. et C. P. R. — Tél., G. N. W. — Ex., Can. — Ph. Bell.	p. 261
ALMA , (V. St-Joseph d'Alma).	
ALMAVILLE ÷ Champlain, P. Q. + T.-R.	p. 95
ALMONTE ÷ Lanark, Ont. + O. — C. P. R. — Tél., G. N. W. et C. P. R. — Ex., Dom. — Ph. Bell.	p. 240
AMHERST ÷ Cumberland, N.-E. + Hal. — I. C. R. — Tél. W. U. et C. P. R. — Ex., Can. et Dom.	p. 294
AMHERSTBURG ÷ Essex, Ont. + L. — C. S. Div. Mich. Central et bateaux de Windsor et Détroit. — Ex., Am. et Can. — Tél., G. N. W. — Ph. Bell.	p. 270
AMQUI , (V. St-Benoît-Labre).	
ANCIENNE-LORETTE ÷ Québec + Q. — C. P. R. Station, 1 mille du village. — Tél., G. N. W. et C. P. R. — Ex., Can. — Ph. Bell.	p. 54
ANGE-GARDIEN ÷ Montmorency, Qué. + Q. — Q. R. L. & P. Co. × Ex., Tél. G. N. W. à Québec, 10 mille. — Ph. Bell.	p. 54
ANGE-GARDIEN ÷ Rouville, Qué. + St-H. — C. P. R. — Tél., G. N. W. — Ex., Dom. — Ph. Bell.	p. 193
ANGERS ÷ Ottawa-Labelle, Qué. + O. — C. P. R. — Tél. C. P. R. — Ex., Dom. — Ph. Bell.	p. 240
ANNAPOLIS ÷ Annapolis, N.-E. + Hal. — D. A. R. — Tél., W. U. — Ex., Can.	p. 294
ANSE-AU-FOIN , (Voir l'Anse au Foin).	

ANSE-AUX-GASCONS , (B. P. Gascons) ÷ Bonaventure, Qué. + R. × Ex., Dalhousie, N.-B., 38 M.	p. 106
ANSE-AU-GRIFFON , (B. P. Griffin's Cove) ÷ Gaspé, Qué. + R. × Ex., Dalhousie. — Tél., Grande Grève, 15 M.	p. 106
ANSE-ST-JEAN , (V. L'Anse St-Jean).	
ANTIGONISH ÷ Antigonish, N.-E. — I. C. R. — Tél., C. P. R. et W. U. — Ex., Can.	p. 307
ARICHAT ÷ Richmond, N.-E. + Ant. — × Port Mulgrave, 31 M.	p. 308
ARISAIG ÷ Antigonish, N.-E. + Ant. × Tél., Antigonish, 7 M. — Ex., New-Glasgow, 47 M.	p. 308
ARMAGH ÷ Bellechasse, Qué. + Q. × Tél., Ex., St-Vallier Station, 17 M. — Ph. Bell.	p. 54
ARNPRIOR ÷ Renfrew, Ont. + Pemb. — C. P. R. — Tél., G. N. W. et C. P. R. — Ex., Dom. — Ph. Bell.	p. 251
ARTHABASKAVILLE ÷ Arthabaskaville, Qué. + N. × Ex., Victoriaville, 2½ M. — Tél., G. N. W. — Ph. Bell.	p. 132
ARTHUR ÷ Wellington, Ont. + Ham. — C. P. R. — Tél., G. N. W. et C. P. R. — Ex., Dom. — Ph. Bell.	p. 265
ARUNDEL (V. Huberdeau).	
ASBESTOS (St-Aimé de Sipton) ÷ Richmond, Qué. + Sh. × Ex., Tél., Danville, 4 M. Ph. Bell.	p. 209
ASCOT CORNER ÷ Sherbrooke, Qué. + Sh. — Q. C. R. — Tél., G. N. W. — Ex., Am. — Ph. Bell.	p. 209
ASHFIELD (B. P. Kingsbridge) ÷ Huron, Ont. + L.	p. 269
ASTORVILLE , anciennement Lévesqueville ÷ Nipissing, Ont. + Pemb. × Callendar, 7 M.	p. 251
ATHABASKA LANDING ÷ Athab.	p. 342
AUBIGNY ÷ Provencher, Man. + St-B × Ex., Tél., Morris, 9 M.	p. 323
AUVERGNE ÷ Maple Creek, Sask. + St-B.	p. 323
AYLMER-EAST ÷ Ottawa-Wright, Qué. + O. — C. P. R. — Tél., C. P. R. — Ex., Dom. — Ph. Bell.	p. 240
AYTON ÷ Grey, Ont. + Ham. — G. T. R. — Tél., G. N. W. Ex., Can. — Ph. Bell.	p. 265

B

BADDECK ÷ Victoria, C. B. + Ant. × Grand Narrows, par eau, 10 M. — Tél., C. P.	p. 308
BAGOTVILLE ÷ Chicoutimi, Qué. + Chic. × Ex., Chicoutimi, 12 M.	p. 120
BAIE ST-PAUL ÷ Charlevoix, Qué. + Chic. × Ex., Ste-Anne de Beaupré, 39 M. — Tél., G. N. W.	p. 120
BAILEY'S BROOK ÷ Pictou, N.-E. + Ant.	p. 308
BAKERS LAKE ÷ Madawaska, N.-B. + Chath. × Tél., Ex., Clair Station, 10 M.	p. 314

BALCONIE ÷ Sask. + St-B. — C. P. R. — Tél., C. P. R. — Ex., Dom.	p. 323
BALMORAL ÷ Restigouche, N.-B. + Chath. × Tél., Ex., Eel River, 12 M.	p. 314
BANFF ÷ Alberta + St-Alb. — C. P. R. — Ex., Dom. — Tél., C. P. R.	p. 342
BARACHOIS ÷ Westmoreland, N.-B. + St-J. × I. C. R., Shédiac, 5 M.	p. 304
BARNABY RIVER ÷ Northumberland, N.-B. + Chath. — I. C. R. — Tél., G. N. W. — Ex., Can.	p. 314
BARNSTON ÷ Stanstead, Qué. + Sh. — × Ex., Coaticook, 4 M. — Tél., G. N. W. — Ph. Bell.	p. 214
BARRIE ÷ Simcoe, Ont. + T. — G. T. R. — Tél., G. N. W. — Ex., Can. — Ph. Bell.	p. 261
BARTIBOG ÷ Northumberland, N.-B. + Chath. — Chatham. — I. C. R.	p. 314
BASSIN (Iles de la Madeleine), Charl. × Pictou, I. P. E., par eau	p. 259
BATHURST ÷ Gloucester, N.-B. + Chath. — I. C. R. — Tél., G. N. W. — Ex., Can.	p. 314
BATHURST VILLAGE ÷ Gloucester, N.-B. + Chath. — I. C. R. — Tél., G. N. W. — Ex., Can.	p. 314
BATISCAN ÷ Champlain, Qué. + T. R. — C. P. R. Station 1½ M. — Tél., G. N. W. et C. P. R. — Ex., Dom. Ph. Bell.	p. 25
BATOCHÉ ÷ Sask. + P.-A. × Ex., Dom. — Tél., Duck Lake, C. P. R.	p. 348
BATTLEFORD ÷ Sask. + P.-A. × Tél., C. P. R. — Ex., Dom., Saskatoon, 90 M.	p. 348
BAY ST-LAWRENCE ÷ Victoria, C. B. + Ant. × Neils Harbour, par eau.	p. 308
BEAUCEVILLE-OUEST (V. St-François de Beauce).	
BEAUHARNOIS ÷ Beauharnois, Qué. + Val. — C. P. R. et N. Y. C. — Ex., Can. — Tél., G. N. W. et C. P. R. — Ph. Bell.	p. 219
BEAUMONT ÷ Bellechasse, Qué. + Q. × Tél., Ex., Lévis, 9 M. — Ph. Bell.	p. 55
BEAUMONT ÷ Alberta + St-Alb. × Ex., Tél., Strathcona, 6 M. — Ex., Dom.	p. 342
BEAUPORT ÷ Québec + Q. — Q. L. & P. Co. — Ex., Can., Québec, 3 M. — Tél., G. N. W. et C. P. R. — Ph. Bell.	p. 55

BEAURIVAGE ÷ Lotbinière, Qué. + Q. — × Ex., Tél., Scott Junction, 11 M.	p. 55
BEAURIVAGE ÷ Rimouski, Qué. + R.	p. 106
BEAUSEJOUR ÷ Man. + St-B.	p. 323
BEAVERTON ÷ Ontario, Ont. + T.	p. 261
BECANCOURT ÷ Nicolet, Qué. + N. × Ex., G. T. R., Doucet's Landing, 5 M. — Tél., G. N. W.	p. 132
BEDFORD ÷ Missisquoi, Qué. + St-H. — C. P. R. — Ex., Dom. — Tél., G. N. W. et C. P. R. — Ph. Bell.	p. 193
BEDFORD ÷ Frontenac, Ont. + K. × Ex., Godfrey. — Tél., G. N. W.	p. 276
BELLEDUNE ÷ Gloucester, N.-B. + Chath. — I. C. R. — Ex., Can. — Tél., G. N. W.	p. 314
BELLERIVE ÷ Beauharnois, Qué. + Val. × G. T. R., C. A. R. et N. Y. C. — Ex., Tél., Valleyfield. — Ph. Bell.	p. 219
BELLE-RIVER ÷ Essex, Ont. + L. — G. T. R. et C. P. R. — Tél., G. N. W. — Ex., Dom. et Can. — Ph. Bell.	p. 270
BELLEVILLE ÷ Hastings, Ont. + K. — G. T. R. — Ex., Dom. et Can. — Tél., C. P. R. et G. N. W. — Ph. Bell.	p. 276
BELLEVUE ÷ Sask., T. N. O. + P.-A.	p. 348
BELŒIL ÷ Verchères, Qué. + St-H. × Belœil Station. — Ex., Can. — Tél., G. N. W. — G. T. R. et I. C. R. — Ph. Bell.	p. 193
BENCHONZIE ÷ Sask. + St-B.	p. 323
BERGERONNES (B. P. Les Grandes Bergeronnes) ÷ Saguenay, Qué. + Chic. — Tél., G. N. W. — Par bateau à Tadousac, 15 M.	p. 120
BERLIN ÷ Waterloo, Ont. + Ham. — G. T. R. — Ex., Can. et Dom. — Tél., C. P. R. et G. N. W. — Ph. Bell.	p. 265
BERTHIER EN BAS ÷ Montmagny, Qué. + Q. × Ex., St-François Station, 2 M. — Tél., G. N. W. — Ph. Bell.	p. 55
BERTHIERVILLE (B. P. Berthier en haut) ÷ Berthier, Qué. + J. — C. P. R. — Tél., G. N. W. et C. P. R. — Ex., Dom. — Ph. Bell.	p. 227
BETSIAMIS ÷ Saguenay, Qué. + V. A. G. St-L.	p. 142
BIC ÷ Rimouski, Qué. + I. C. R. — Ex., Can. — Tél., G. N. W.	p. 106
BIDDULPH (B. P. Lucan) ÷ Middlesex, Ont. + L. × Granton, G. T. R. — Tél., G. N. W. — Ex., Can.	p. 270
BIENVILLE ÷ Lévis, Qué. + Q. × Ex., Tél., Lévis, 1½ M. — Ph. Bell.	p. 56
BIG POINT ÷ Kent, Ont. + L. — × Ex., Tél., Chatham, Ph. Bell., 10 M.	p. 270

BIG POND ÷ Cap Breton, N.-E. + Ant...	p. 308
BIG TRACADIE ÷ Antigonish, N.-E. + Ant. — I. C. R. — Ex., Can...	p. 309
BILLINGSBRIDGE ÷ Russell, Ont. + O. × Ex., Tél. Ottawa, 1½ M...	p. 240
BISCOTASING ÷ Ont. + S. Ste-M...	p. 287
BLACKFOOT CROSSING (B. P. Gleichen) ÷ Alberta, T. N. O. + St-Alb. — C. P. R. — Tél., C. P. R. — Ex., Dom. via Gleichen...	p. 342
BLACK POINT ÷ Restigouche, N.-B. + Chath. × Dickies, I. C. R...	p. 314
BLACKVILLE ÷ Northumberland, N.-B. + Chath. — I. C. R. — Ex., Can. — Tél., W. U...	p. 314
BLANDFORD ÷ Arthabaska, Qué. + N. × Ex., Tél., Stanfold, 9 M...	p. 132
BLEZARD VALLEY ÷ Nipissing, Ont. + S. Ste-M. × Sudbury, 10 M. — Ex., Dom. Tél., C. P. R.	p. 287
BLIND RIVER ÷ Algoma, Ont. + S. Ste-M. — C. P. R. — Tél., C. P. R. — Ex., Dom...	p. 288
BLOOD INDIANS RESERVE , Alberta + St-Alb. × Mac-Leod, C. P. R. — Ex., Can...	p. 343
BOISDALE ÷ Cap Breton, N.-E. + Ant. — I. C. R. et C. B. R. — Ex., Can. — Tél., W. U...	p. 309
BOIESTOWN ÷ Northumberland, N.-B. + Chath...	p. 315
BONFIELD ÷ Nipissing, Ont. + Pemb. — C. P. R. — Tél., C. P. R. — Ex., Dom...	p. 251
BONSECOURS ÷ Sask. + St-B...	p. 323
BOTHWELL ÷ Kent, Ont. + L. — G. T. R. et C. P. R. — Ex., Can. et Dom. — Tél., G. N. W. — Ph Bell...	p. 270
BOUCHERVILLE ÷ Chambly, Qué. + M. — Q. S. R., par eau en Été. — Ex., Can. — Tél., G. N. W. — Ph Bell.	p. 170
BOUCHETTE ÷ Ottawa-Wright, Qué. + O. × Ex., Dom., Gracefiled, 11 M. — Tél., G. N. W...	p. 240
BOUCTOUCHE ÷ Kent, N.-B. + St-J. — Moncton & Bouctouche R. — Ex., Can. — Tél., G. N. W...	p. 303
BOURASSA ÷ Sask. + St-B...	p. 323
BOURGET ÷ Russell, Ont. + O. — C. P. R. — Ex., Dom. — Tél., C. P. R...	p. 240
BRACEBRIDGE ÷ Muskoka, Ont. + Pct — G. T. R. — Ex., Can. — Tél., G. N. W...	p. 282
BRAE ÷ Prince, I. P. E. + Charl × Ex., Can., Coleman Station, I. P. E...	p. 299

BRANDON ÷ Brandon, Man. + St-B. — C. N. R. et C. P. R. — Ex., Can., Dom. et C. N. R. — Tél., C. N. R. et C. P. R.	p. 323
BRANTFORD ÷ Brant, Ont. + Ham. — G. T. R., T. H. & B. R. — Ex., Can. et Dom. — Tél., C. P. R. et G. N. W. — Ph. Bell.	p. 265
BREAKEYVILLE ÷ Lévis, Qué. + Q.	p. 56
BREBEUF ÷ Ottawa-Labelle, Qué. + O. × St-Jovite.	p. 240
BRECHIN ÷ Ontario, Ont. + T. — G. T. R. — Ex., Can. — Tél., G. N. W.	p. 261
BREWER'S MILLS ÷ Frontenac, Ont. + K. × Ex., Can., Gananoque, 12 M.	p. 277
BRIDGEPORT ÷ Cap Breton, N.-É. + Ant. — Sidney & Louisbourg R. — Tél., C. P. R. et W. U.	p. 309
BRIDGEWATER ÷ Lunenburg, N.-É. + Hal. — N. S. C. R. — Tél., W. U. — Ex., Can. et Dom.	p. 294
BROAD COVE (B. P. Broad Cove Chapel) ÷ Inverness, C. B. N. E. + Ant. × Hawkesbury, 50 M.	p. 309
BROCKVILLE ÷ Leeds, Ont. + K. — G. T. R., C. P. R., B. W. & N. W. R. — Tél., C. P. R. et G. N. W. — Ex., Dom. et Can. — Ph. Bell.	p. 277
BROMPTONVILLE ÷ Richmond, Qué. + Sh. — G. T. R. — Ex., Can. — Tél., G. N. W. — Ph. Bell.	p. 209
BROOK VILLAGE ÷ Inverness, C. B., N.-É. + Ant. × I C. R., Alba. — Ex., Can.	p. 309
BROSSEAU ÷ Alb. + St-Alb.	p. 343
BROUGHTON ÷ Beauce, Qué. + Q. — Quebec Central R. — Ex., Can. — Tél., G. N. W.	p. 56
BROWNSBURG ÷ Argenteuil, Qué. + O.	p. 241
BRUDENELL ÷ Renfrew, Ont. + Pemb. × Ex., Tél., Killaloe Station, 10 M.	p. 251
BRUXELLES ÷ Macdonald, Man. + St-B. × Ex., Tél., Holland, 10 M.	p. 324
BUCKINGHAM ÷ Ottawa-Labelle, Qué. + O. — C. P. R. — Ex., Dom. — Tél., C. P. R. et G. N. W. — Ph. Bell.	p. 241
BUCKLAND ÷ Bellechasse, Qué. + Q. × Tél., Ex., St- Charles Jonction, I. C. R., 27 M.	p. 56
BURGESS (B. P. Stanleyville) ÷ Lanark, Ont. + K.	p. 277
BURNLEY ÷ Northumberland, Ont. + Pet. × Ex., Tél., Cobourg, 17 M.	p. 282
BURNT CHURCH ÷ Northumberland, N.-B. + Chath.	p. 315

BUTTES AMIRAUT (B. P. Amirault Hill) ÷ Yarmouth, N.-E. + Hal. × Tusket, 3 M. — Ph...	p. 294
BYNG INLET NORTH ÷ Muskoka, Ont. + Peterboro × Tél., E., Parry Sound, 50 M...	p. 282

C

CABANO ÷ Témiscouata, Qué. + R. — Témiscouata R. — Ex., Can. — Tél., G. N. W...	p. 106
CACHE BAY ÷ Ont. + S. Ste-M...	p. 288
CACOUNA ÷ Témiscouata, Qué. + R. — I. C. R. Station, 4 m. du village. — Tél., G. N. W. — Ex., Can. — Ph. Bell...	p. 106
CALEDONIA ÷ Haldimand, Ont. + Ham. — G. T. R. — Ex., Can. — Tél., G. N. W. — Ph Bell...	p. 266
CALEDONIA ÷ Queen, N.-E. + Hal. × Tél., W. U. Liver- pool, 30 M...	p. 294
CALGARY ÷ Calgary, Alta. + St-Alb. — C. P. R. — Ex., Dom. — Tél., C. P. R. — Ph Bell...	p. 343
CAMDEN (B P. Camden East) ÷ Addington, Ont. + K. — Baie of Quinte R. — Ex., Can. et Dom. — Tél., G. N. W. — Ph. Bell...	p. 277
CAMPBELLFORD ÷ Northumberland, Ont. + Pet. — G. T. R. — Ex., Can. et Dom. — Tél., G. N. W. et C. P. R. — Ph. Bell...	p. 282
CAMPBELLTON ÷ Restigouche, N. B. + Chath. — I. C. R. — Ex., Can. — Tél., G. N. W...	p. 315
CAMPERVILLE ÷ Dauphin, Man. + St-B...	p. 324
CANARD RIVER ÷ Essex, Ont. + L. × Ex., Tél., Am- herstburg, 8 M...	p. 270
CANSO ÷ Guysboro, N.-E. + Ant. × Port Mulgrave. — Tél., W. U. et C. P. R. — Ex., Can...	p. 309
CANTLEY ÷ Ottawa-Wright, Qué. + O. × Lachute, 3 M.	p. 241
CAP CHAT ÷ Gaspé, Qué. + R. × Ex., Little Métis Sta- tion, I. C. R., 78 M. — Tél., G. N. W...	p. 106
CAPE BALD ÷ Westmoreland, N.-B. + St-J. × Ex., Tél., Port Elgin, 8 M...	p. 304
CAPE CROKER ÷ Bruce, Ont. + Ham. × Ex., Tél., Wiaiton, 18 M...	p. 266
CAP DE LA MADELEINE (B. P. Cap Madelein) ÷ Champlain, Qué. + T.-R. × Ex., Trois-Rivières, 3 M — Tél., G. N. W. — Ph Bell...	p. 95
CAP D'ESPOIR (B P. Cape Despair) ÷ Gaspé, Qué. + R. × Ex., Dalhousie & Bonaventure, 73 M. — Tél., G. N. W., Capje Cove, 1 M...	p. 106

CAPELTON ÷ Sherbrooke, Qué. + Sh. — B. & M. — Ex., Am. & Can. — Tél., G. N. W. — Ph. Bell...	p. 209
CAP ROSIER (B. P. Cap des Rosiers) ÷ Gaspé, Qué. + R. × Ex., Dalhousie, N.-B. et Bonaventure. — Tél., G. N. W...	p. 107
CAP ROUGE ÷ Québec + Q. — C. N. Q. — Ex., Tél., G. N. W...	p. 56
CAP ST-IGNACE ÷ Montmagny, Qué. + Q. × I. C. R., Station ½ M. — Ex., Can. — Tél., G. N. W. — Ph. Bell...	p. 56
CAP SANTE ÷ Portneuf, Qué. + Q. — C. N. Q. — Ex., Tél., G. N. W. — Ph. Bell...	p. 56
CARAQUET ÷ Gloucester, N.-B. + Chath. — Caraquet and Gulf Shore R. — Ex., Can. — Tél., G. N. W...	p. 315
CARDIGAN BRIDGE ÷ Kings, I. P. E. + Charl. — I. C. R...	p. 299
CARLETON (B. P. Carleton Centre) ÷ Bonaventure, Qué. + R. — Atlantic and Lake Superior R. — Tél., G. N. W. — Ex., Dom...	p. 107
CARLETON (B. P. St. John West) ÷ St-Jean, N.-B. + St.-J. — I. C. R. & C. P. R. — Ex., Dom. et Can. — Tél., C. P. R. et W. U...	p. 304
CARLETON (B. P. Carleton Place) ÷ Lanark, Ont. + K. — C. P. R. — Ex., Dom. — Tél., C. P. R. et G. N. W. — Ph. Bell...	p. 277
CARLETON ÷ Sask. + P.-A...	p. 348
CARLSBAD SPRINGS ÷ Russell, Ont. + O...	p. 241
CARLSRUHE ÷ Bruce, Ont. + Ham. — G. T. R. — Tél., G. N. W. — Ex., Walkerton, 7 M...	p. 266
CARTIER (B. P. St-Adolphe) ÷ Provencher, Man. + St-B. — Ex., C. N...	p. 324
CARTIERVILLE ÷ Jacques-Cartier, Qué. + M...	p. 170
CASSELMAN ÷ Russell, Ont. + O. — G. T. R. — Ex., Can. — Tél., G. T. R. — Ph. Bell...	p. 241
CAUGHNAWAGA ÷ Laprairie, Qué. + M. × Ex., Dom. — Tél., C. P. R., Adirondack Junction, 1½ M. — Ph Bell...	p. 170
CAYUGA ÷ Haldimand, Ont. + Ham. — G. T. R. — Ex., Can. — Tél., G. N. W. — Ph. Bell...	p. 266
CEDOUX ÷ Sask. + St-B...	p. 324
CHAMBLY ÷ Chambly, Qué. + M. — C. V. R. — Ex., Am. — Tél., G. N. W. — Ph. Bell...	p. 171
CHAMBORD ÷ Lac St-Jean, Qué. + Chic. — Q. — L. St-J. R. Chambord Junction, ½ M. — Ex., Can. — Tél., G. N. W...	p. 120

CHAMPLAIN ÷ Champlain, Qué. + T.-R. — C. P. R. Station, 1 M. — Ex., Dom. — Tél., C. P. R. et G. N. W. — Ph. Bell.	p. 96
CHAPEAU ÷ Pontiac, Qué. + Pemb. × Ex., Pembroke, 8 M. — Tél., G. N. W.	p. 251
CHAPLEAU ÷ Algoma, Ont. + Tém. — C. P. R. — Ex., Dom. — Tél., C. P. R.	p. 255
CHARLEMAGNE ÷ L'Assomption, Qué. + M.	p. 171
CHARLESBOURG ÷ Québec, Qué. + Q. — Q. & L. St-J. R., Station, 1 M. — Ex., Can. — Tél., G. N. W. — Ph. Bell.	p. 57
CHARLO (B. P. Charlo Station) ÷ Restigouche N.-B. + Chath. — I. C. R. — Ex., Can. — Tél., G. N. W. . . .	p. 315
CHARLOTTETOWN ÷ Queens, I. P. É. — P. É. I. R. — Ex., Can. — Tél., Anglo-Am.	p. 298
CHARNY ÷ Lévis, Qué. + Q.	p. 57
CHARTIERVILLE ÷ Compton, Qué. + Sh. × Ex., Dom. — Tél., C. P. R. et G. N. W., Scottstown, 18 M. . . .	p. 209
CHATEAUGUAY ÷ Châteauguay, Qué. + Val. × Ex., Châteauguay Bassin, 1 M. — Tél., C. P. R. — Ph. Bell.	p. 219
CHATEAU RICHER ÷ Montmorency, Qué. + Q. — Q. L. & P. Co. — Ex., Can. — Tél., G. N. W. — Ph. Bell.	p. 57
CHATEAUVERT ÷ Portneuf, Qué. + Q. — C. N. Q. — Ex., Dom. — Tél., G. N. W.	p. 57
CHATHAM ÷ Northumberland, N.-B. + Can. Eastern R. — Ex., Can. — Tél., C. P. R. et G. N. W.	p. 313
CHATHAM ÷ Kent, Ont. + L. — C. P. R., G. T. R. et Lake Erie & Detroit River, R. — Ex., Dom. et Can. — Tél., G. N. W. et C. P. R. — Ph. Bell.	p. 270
CHELMSFORD ÷ Algoma, Ont. + S. Ste-M. — C. P. R. — Tél., C. P. R. — Ex., Dom.	p. 288
CHENEVILLE ÷ Ottawa-Labelle, Qué. + O. × Ex., Papineauville, 23 M. — Tél., G. N. W. et C. P. R.	p. 241
CHEPSTOW ÷ Bruce, Ont. + Ham. × Dunkeld, 2½ M. — Ex., Can. — Tél., G. N. W.	p. 266
CHERTSEY (V. St-Théodore).	
CHESHAM (V. N.-D. des Bois).	
CHESTER (V. St-Paul de Chester).	
CHESTER (B. P. Chester Grant) ÷ Lunenburg, N.-É. + Hal. × Mahone Bay, 18 M. — Tél., W. U.	p. 294

CHESTERVILLE ÷ Dundas, Ont. + K. — C. P. R. — Ex., Dom. — Tél., C. P. R. — Ph. Bell...	p. 277
CHEVICAMP ÷ Inverness, C. B., N. E. + Ant. × Inverness...	p. 309
CHEZZETCOOKE ÷ Halifax, N.-E. + Hal. × Halifax, 23 M....	p. 294
CHICOUTIMI ÷ Chicoutimi, Qué. — Q. & L. St-J. R. — Tél., G. N. W. — Ex., Can. Ville de Chicoutimi : Cathédrale St-François-Xavier ; Sacré-Cœur du Bassin de Chicoutimi.	p. 117
CHIPPEWA ÷ Addington, Ont. + K....	p. 277
CHLORIDORMES ÷ Gaspé, Qué. + R. × Ex., Dalhousie, N.-B., 166 M....	p. 107
CHRISTMAS ISLAND ÷ Cap Breton, N.-E. + Ant. × Grand Narrows. — I. C. R. — Ex., Can.	p. 309
CHURCH POINT ÷ Digby, N.-E. + Hal. — Dom Ad. R. — Tél., Weymouth. — Ex., Digby....	p. 295
CHUTE A BLONDEAU ÷ Prescott, Ont. + O. × Ex., St-Philippe d'Argenteuil, P. Q., 5 M. — Tél., Cushing, P. Q., ½ M. — Ph. Bell....	p. 241
CHUTE DE SHAWINIGAN ÷ St-Maurice, Qué. + T.-R. — G. N. R. — Ex., Can. — Tél., G. N. W. — Ph. Bell.	p. 96
CLAIR ÷ Madawaska, N.-B. + Chath. — Témiscouata R. — Tél., W. U. — Ex., Dom....	p. 315
CLARENCE CREEK ÷ Russell, Ont. + O. — G. T. R. — Tél., C. P. R. — Ex., Can. — Ph. Bell....	p. 241
CLARENCEVILLE ÷ Missisquoi, Qué. + St-H. — Q. S. R. — Tél., G. T. R. — Ex., Dom. — Ph. Bell....	p. 194
CLARK CITY ÷ Saguenay, Qué. + V. A. G. St-L....	p. 142
CLAYOQUOT ÷ Comox-Atlin, C.-A. + Vic. × Tél., Ex., Victoria, 210 M....	p. 365
CLINTON ÷ Huron, Ont. + L. — G. T. R. — Tél., G. N. W. et C. P. R. — Ex., Can. — Ph. Bell....	p. 270
COATICOOK ÷ Stanstead, Qué. + Sh. — G. T. R. — Tél., G. N. W. — Ex., Can. — Ph. Bell....	p. 209
COBALT ÷ Nipissing, Ont. + Tém., Tor. & N. O. R. — Ex., Dom....	p. 255
COBOURG ÷ Northumberland, Ont. + Pet. — G. T. R. — Ex., Can. — Tél., G. N. W. et C. P. R. — Ph. Bell....	p. 282
COCAGNE ÷ Kent, N.-B. + St-J. × Tél., Ex., Shediac, 9 M....	p. 304
COCHRANE ÷ Ont. + Tém....	p. 255
COLD LAKE ÷ Alberta + St-Alb....	p. 344

COLEBROOK (B. P. Seven-Miles-Ridge), Restigouche, N.-B. + Chath	p. 315
COLLINGWOOD ÷ Simcoe, Ont. + T. — C. T. R. — Tél., G. N. W. — Ex., Can.	p. 261
COMOX ÷ Comox-Atlin, C.-A. + Vic. × Ex., Nanaïmo, 60 M.	p. 365
COMPTON ÷ Compton, Qué. + Sh. — G. T. R. — Ex., Can. — Tél., G. N. W. — Ph. Bell.	p. 209
CONCESSIONS ÷ Digby, N.-E. + Hal. × Little Brook, 2 M.	p. 295
CONTRECEUR ÷ Chambly et Verchères, Qué. + M. — Q. S. R. — Ex., Can. — Tél., G. N. W. — Ph. Bell.	p. 171
COOKSHIRE ÷ Compton, Qué. + Sh. — C. P. R. et Maine et Am. — Ph. Bell.	p. 209
Central R. — Tél., G. N. W. et C. P. R. — Ex., Dom.	
COPPER CLIFF ÷ Ont. + S. Ste-M.	p. 288
CORKERY ÷ Carleton, Ont. + O.	p. 241
CORNWALL ÷ Stormont, Ont. + Alex. — G. T. R. et Ottawa & N. Y. R. — Tél., C. P. R. et G. N. W. — Ex., Can. et Am. — Ph. Bell.	p. 285
CORUNNA ÷ Lambton, Ont. + L. — Lake Erie & Detroit River, R. — Tél., G. N. W. — Ex., Can. et Dom.	p. 271
COTEAU DU LAC ÷ Soulanges, Qué. + Val. × Rivière Rouge, 1 M. — Tél., Coteau Station, 3 M. — Ph. Bell.	p. 219
COTEAU STATION ÷ Soulanges, Qué. + Val. — G. T. R. et C. A. R. — Tél., G. N. W. et C. A. R. — Ex., Can. — Ph. Bell.	p. 219
COULONGE (B. P. Fort Coulonge) ÷ Pontiac, Qué. + Pembl. — C. P. R. — Ex., Dom. — Tél., C. P. R. et G. N. W.	p. 251
CRANBOURNE ÷ Dorchester, Qué. + Q. × Tél., Ex., St-Joseph, 12 M.	p. 58
CRANBROOK ÷ Kootenay, C.-A. + Vanc. — C. P. R. — Tél., C. P. R. — Ex., Dom. — Ph. Bell.	p. 359
CREIGNISH ÷ Inverness, C. A. N.-E. + Ant. — I. C. R. — Tél., Port Hawkesbury ou Port Hood.	p. 309
CROSS LAKE ÷ Selkirk, Man. + Kee.	p. 356
CRYSLER ÷ Stormont, Ont. + Alex. — Ottawa et N.-Y. R. — Ex., Am. Can. et Dom. — Tél., G. N. W. — Ph. Bell.	p. 285
CUMBERLAND (B. P. Cumberland House) ÷ Sask. + Kee. — Tél., Ex., Prince Albert.	p. 356
CUMMING'S BRIDGE ÷ Carleton, Ont. + Ex., Tél., Ottawa, 1 M.	p. 241
CURRAN ÷ Prescott Ont. + O. — Ex., Tél., Plantagenet, 2½ M. — Ph. Bell.	p. 242

CUSHENDALL ÷ Frontenac, Ont. + K. × Ex., Tél., Kingston, 9 M.	p. 277
CYRVILLE (B. P. Ottawa, Ont.), — C. N. Q.	p. 242

D

DALHOUSIE ÷ Restigouche, N.-B. + Chath. — I. C. R. — Tél., G. N. W. — Ex., Can.	p. 315
DALIBAIRE ou MECHINS ÷ Rimouski, Qué. + R. × Little Métis, I. C. R., 54 M.	p. 107
DANESMOOR ÷ Sask. + St-B.	p. 324
DANVILLE ÷ Richmond, Qué. + Sh. — G. T. R. — Ex., Can. — Tél., G. N. W. — Ph. Bell.	p. 209
DARTMOUTH ÷ Halifax, N.-É. + Hal. — I. C. R. — Tél., W. U. — Ex., Can. et Dom.	p. 295
DAUPHIN ÷ Dauphin, Man. + St-B.	p. 324
DAWSON CITY (B. P. Dawson, par Vancouver, C.) + Y. — Ex., Arc. Pac. — Tél., C. P. R.	p. 366
DAWSON ÷ Russell, Ont. + O.	p. 242
DEBEC ÷ Carleton, N.-B. + St-J. — C. P. R. — Tél., C. P. R. — Ex., Dom.	p. 304
DEEMERTON ÷ Bruce, Ont. + Ham. × Tél., G. T. R. — Ex., Can., Mildmay, 2½ M. — Ph. Bell.	p. 266
DESCHAMBAULT ÷ Portneuf, Qué. + Q. — C. N. Q. et C. P. R. Station, 2 M. — Tél., C. P. R. et G. N. W. — Ex., Dom. — Ph. Bell.	p. 58
DESCOUSSE ÷ Richmond, C. B., N.-É. + Ant. × McIn- tyre Lake, 21 M. — Tél., Arichat, 7 M.	p. 309
DESERONTO , Lennox, Ont. + K.	p. 277
DICKINSON'S LANDING ÷ Stormont, Ont. + Alex. × G. T. R. — Tél., Ex., Wales, 1 M. — Ph. Bell.	p. 285
D'ISRAELI (V. Ste-Lucie d'Israeli).	
DIXIE ÷ Peel, Ont. + T. × Tél., Ex., Cookville, 2 M.	p. 261
DOMINION No 4 ÷ Cap Breton, N.-É. + Ant. — D. C. C. R. — Tél., W. U. et C. P. R.	p. 309
DOMREMY ÷ Sask. + P. A. × Duck Lake.	p. 348
DORCHESTER ÷ Westmoreland, N.-B. + St-J. — I. C. R. — Ex., Can. et Dom. — Tél., W. U. et C. P. R.	p. 304
DORVAL ÷ Jacques-Cartier, Qué. + M. — C. P. R. et G. T. R. — Ex., Can. et Dom. — Tél., C. P. R. et G. N. W. — Ph. Bell.	p. 172

DOUGLAS ÷ Renfrew, Ont. + Pemb. — C. P. R. et G. T. R. — Tél., G. T. R. et G. N. W. — Ex., Can. et Dom.	p. 251
DOUGLASTOWN ÷ Gaspé, Qué. + R. × Ex., Dalhousie, N.-B. et Bonaventure, 112 M. — Tél., G. N. W. . . .	p. 107
DOURO ÷ Peterboro, Ont. + Pet. × Ex., Tél., Peterboro, 8 M.	p. 282
DOVER SOUTH ÷ Kent, Ont. × Ex., Tél., Chatham, 6 M. — Ph. Bell.	p. 271
DRAYTON ÷ Wellington, Ont. + Ham. — G. T. R. — Ex., Can. — Tél., G. N. W. — Ph. Bell.	p. 266
DRUMMOND ÷ Victoria, N.-B. + Chath. × Gand Falls.	p. 315
DRUMMONDVILLE (Est) ÷ Drummond, Qué. + N. — I. C. R. et C. P. R. — Ex., Dom. et Can. — Tél., G. N. W. et C. P. R. — Ph. Bell.	p. 132
DUBLIN ÷ Perth, Ont. + L. — G. T. R. — Ex., Can. — Tél., G. N. W.	p. 271
DUCK LAKE ÷ Sask. + P.-A. — C. P. R. — Ex., Dom. — Tél., C. P. R.	p. 348
DUDSWELL (B. P. Marbleton) ÷ Wolfe, Qué. + Sh. × Qué. Cent. R. — Tél., G. N. W.	p. 210
DUHAMEL ÷ Alberta + St-Alb. × Tél., Ex., Wetaskiwin, 28 M.	p. 343
DUMAS ÷ Sask. + St-B.	p. 324
DUNBOW ÷ Alberta, (B. P. Okotoks) × Okotoks. — C. P. R. — Ex., Dom. — Tél., C. P. R.	p. 343
DUNDALK ÷ Grey, Ont. + Ham. — C. P. R. — Tél., C. P. R. et G. N. W. — Ex., Dom. — Ph. Bell.	p. 266
DUNDAS ÷ Wentworth, Ont. + Ham. — G. T. R. — Tél., G. N. W. — Ex., Dom. et Can. — Ph. Bell. . . .	p. 266
DUNHAM ÷ Missisquoi, Qué. + St-H. × Ex., Cowansville, 6 M. — Tél., G. N. W. — Ph. Bell.	p. 194
DUNNVILLE ÷ Monk, Ont. + Ham. — G. T. R. — Tél., G. N. W. — Ex., Can. — Ph. Bell.	p. 266
DUNREA ÷ Souris, Mau. + St-B. × Ex., Tél., Ninga, 12 M.	p. 325

E

EAST ANGUS ÷ Compton, Qué. + Sh. × Q. C. R. — Ex., Am. — Tél., G. N. W. — Ph. Bell.	p. 210
EAST BAY ÷ Cap Breton, N.-E. + Ant. × Tél., Sydney, I. C. R., 12 M.	p. 309
EASTMAN ÷ Brome, Qué. + Sh. — C. P. R. et Orford Mountain R. — Ex., Dom. — Tél., C. P. R. et G. N. W. — Ph. Bell.	p. 210

EAST POINT ÷ Kings, I. P. E. + Charl. × Souris, P. E. I. R....	p. 300
EBOULEMENTS (B. P. Les Eboulements) ÷ Charlevoix, Qué. + Chic. × Ex., Ste-Anne de Beaupré, 51 M. — Tél., G. N. W....	p. 120
EDISON — Alta + St-Alb. × Edmonton...	p. 343
EDMONTON ÷ Alberta + St-Alb. — C. P. R. — Ex., Dom. — Tél., C. P. R....	p. 343
EDMUNDSTON ÷ Victoria, N.-B. + Chath. — C. P. R. et Tem. R. — Ex., Can. et Dom. — Tél., G. N. W....	p. 315
EEL BROOK ÷ Yarmouth, N.-E. + Hal. × Yarmouth, 12 M. — Tél., W. U....	p. 295
EGANVILLE ÷ Renfrew, Ont. + Pemb. — G. T. R. et C. P. R. — Tél., C. P. R. et G. N. W. — Ex., Dom. et Can. — Ph. Bell....	p. 251
EGMONT BAY ÷ Prince, I. P. E. + Charl. × Tél., Wellington, 6 M. — Ex., Summerside....	p. 300
ELGIN ÷ Leeds, Ont. + K. — Brockville & Westport & Sault Ste-Marie R. — Ex., Can. et Dom. — Tél., C. P. R. et G. N. W. — Ph. Bell....	p. 277
ELIE ÷ Selkirk, Man. + St-B....	p. 325
ELK LAKE ÷ Ont. + S. Ste-M....	p. 288
ELORA ÷ Wellington, Ont. + Ham. — G. T. R. et C. P. R. — Ex., Can. et Dom. — Tél., C. P. R. et G. N. W. — Ph. Bell....	p. 206
EMBERTON (V. Cartierville).	
EMBRUN ÷ Russell, Ont. + O. — Ottawa & N.-Y. R. — Ex., Am., Can. et Dom. — Tél., C. P. R. — Ph. Bell..	p. 242
EMILY (B. P. Downeyville) ÷ Victoria, Ont. + Pet. × Downeyville....	p. 282
EMMAVILLE ÷ St-Alb....	p. 348
ENFANT JESUS (B. P. Beauce Jonction) ÷ Beauce, Qué. + Q. — Quebec Central R. — Ex., Am. — Tél., G. N. W....	p. 58
ENFIELD ÷ Hants, N.-E. + Hal. — I. C. R. — Ex., Can. — Tél., W. U....	p. 295
ENNISMORE ÷ Peterboro, Ont. + Pet. × Tél., Ex., Ex., Peterboro, 8 M....	p. 282
ERINSVILLE ÷ Addington, Ont. + K. × Ex., Can. et Dom. — Tél., C. P. R. et G. N. W. — Ph. Bell....	p. 277
ESCOUMAINS (B. P. Les Escoumains) ÷ Saguenay, Qué. + Chic. × Tél., Tadousac, 27 M....	p. 121
ESCUMINAC ÷ Northumberland, N.-B. + Chath. × Chatham, 40 M....	p. 313

ESTERHAZY ÷ Sask. + St-B. — C. P. R. — Ex., Dom.— Tél., C. P. R.	p. 325
ESTEVAN ÷ Sask. + St-B. — C. P. R., Branche Estevan & Postal. — Tél., C. P. R. — Ex., Dom.	p. 325
ETANG DU NORD ÷ Iles de la Madeleine, Qué. + Charl. × Ex., Pictou, N.-E., 120 M. — Tél., C. P. R. sur l'Isle	p. 300
ETCHEMIN (V. St-Romuald d'Etchemin).	

F

FAIRVILLE ÷ St-Jean, N.-B. + St-J. — C. P. R. — Tél., W. U. — Ex., Dom.	p. 304
FALLOWFIELD ÷ Carleton, Ont. + O. × Bell's Corners, C. P. R., 4 M.	p. 242
FALLS VIEW ÷ Welland, Ont. + T. — Mich. Cent. R. — Tél., G. N. W. — Ex., Niagara Falls, 2½ M.	p. 261
FANNYSTELLE ÷ Macdonald, Man. + St-B. — C. P. R. — Tél., C. P. R. — Ex., Dom.	p. 325
FARNHAM (V. West Farnham).	
FARRELLTON ÷ Ottawa-Wright, Qué. + O. — C. P. R. — Tél., Ex., North Wakefield, 5½ M.	p. 242
FECTEAU'S MILLS (V. N.-D. de Lourdes).	
FERME NEUVE ÷ Ottawa-Labelle, Qué. + O. × Tél. C. P. R., Ex., Dom., Mont-Laurier, 11 M. (Rapide de l'Orignal)	p. 242
FERNIE ÷ Kootenay, C. A. + Vanc. — C. P. R. — Ex., Dom. — Tél., C. P. R.	p. 359
FIELD ÷ Nipissing, Ont. + S. Ste-M × C. P. R., Cache Bay	p. 288
FISH CREEK (B. P. Alvena) ÷ Sask. + P.-A. × Calgary — C. P. R. — Ex., Dom.	p. 348
FLINTON ÷ Addington, Ont. + I. × Ex., Tél., Madoc	p. 277
FLORENCEVILLE ÷ Carleton, N.-B. + St-J. — C. P. R. — Tél., W. U. — Ex., Dom.	p. 301
FLOS (B. P. Apto) ÷ Simcoe, Ont. + T.	p. 261
FOND DU LAC (B. P. Arthabaskaville Landing, T. N.-O.).	p. 352
FORGET ÷ Sask. + St-B.	p. 325
FORMOSA ÷ Bruce, Ont. + Ham. × Mildmay, 6½ M. — Ex., Dom. — Tél., G. N. W. — Ph. Bell.	p. 266
FORT ALEXANDER ÷ Selkirk, Man. + St B. × Tél., Ex., Selkirk, 60 M.	p. 325
FORT AUGUSTUS ÷ Queen, I. P. E. + Charl. × Pis- quid, 3 M. — Tél., Anglo-Am.	p. 300

FORT CUMBERLAND (V. Cumberland House).	
FORT DUNVEGAN (B. P. Athabaska Landing, T. N.-O.) ÷ Athab. + Athab.	p. 351
FORT ERIE ÷ Welland, Ont. + T. — G. T. R. et M. C. — Ex., Am. et Can. — Tél., G. N. W. — Ph. Bell.	p. 261
FORT FRANCIS ÷ Rainy River, Ont. + St-B. — C. N. R. — Ex., C. N. R. et Dom. — Tél., C. N. R. et C. P. R.	p. 325
FORT NORMAN (B. P. Athabaska Landing, T. N.-O.) + McK.	p. 353
FORT PELLY (B. P. Cote) ÷ Sask. + P.-A. × Tél., Ex., Yorkton, 68 M.	p. 348
FORT RAE (B. P. Athabaska Landing, T. N.-O.) + McK.	p. 353
FORT SIMPSON (B. P. Athabaska Landing, T. N.-O.) + McK.	p. 353
FORT WILLIAM ÷ Algoma, Ont. × S. Ste-M. — C. P. R. et C. N. R. — Ex., Dom. et C. N. R. — Tél., C. P. R. et C. N. R.	p. 288
FORTIERVILLE (V. Ste-Philomène de Fortierville).	
FOURNIER ÷ Prescott, Ont. + O. × Tél., Ex., Maxville ou' Vankleek Hill, 15 M. — Ph. Bell.	p. 242
FOX CREEK ÷ Westmoreland, N.-B. + St-J. × Tél., Ex., Moncton, 6 M.	p. 304
FRAMPTON (B. P. St-Édouard de Frampton) ÷ Dorches- ter, Qué. + Q. × Tél., Ex., Ste-Hénédiène, 13 M.	p. 58
FRANK ÷ Alta + St-Alb. — C. P. R. — Ex., Dom., Tél., C. P. R.	p. 344
FRANKFORD ÷ Hastings, Ont. + K. — Central Ont. R. — Tél., G. N. W. et C. P. R. — Ex., Can.	p. 277
FRASERVILLE (B. P. Rivière du Loup en bas) ÷ Témis- couata, Qué. + Q. × I. C. R. et Tém. R. — Tél., G. N. W. — Ex., Can.	p. 58
FREDERICTON ÷ York, N.-B. + St-J. — C. P. R. et I. C. R. — Tél., W. U. et C. P. R. — Ex., Can. et Dom.	p. 304
FREELTON ÷ Wentworth, Ont. + Ham. × Ex., Schaw, 3½ M.	p. 266
FRELIGHSBURG ÷ Missisquoi, Qué. + St-H. — C. V. R. — Ex., Can. — Tél., G. N. W. — Ph. Bell.	p. 194
FRENCH SETTLEMENT (B. P. Drysdale) ÷ Huron, Ont. + L.	p. 271

FRIAR'S HEAD ÷ Inverness, C. B. N. E. + Ant. × Margaree Harbour, par eau, 12 M.	p. 309
GULFORD HARBOR (B. P. South Salt Spring) ÷ C. A. + Vic. × Tél., Ex., Sidney, 8 M.	p. 365
G	
GALT ÷ Waterloo, Ont. + Ham. — G. T. R. et C. P. R. — Ex., Dom. et Can. — Tél., C. P. R. et G. N. W. — Ph. Bell.	p. 266
GALWAY ÷ Nipissing, Ont. + Pet.	p. 282
GANANOQUE ÷ Leeds, Ont. + K. — G. T. R. — Tél., G. N. W. et C. P. R. — Ex. Can. — Ph. Bell.	p. 277
GARDEN RIVER ÷ Algoma, Ont. + S. Ste-M. — C. P. R. — Tél., C. P. R. — Ex., Dom.	p. 288
GARTHBY (V. St-Charles-Borromée de Garthby).	
GASPE ÷ Gaspé, Qué. + R. × Ex., Dalhousie, N.-B., 177 M. ou Bonaventure, 118½ M. — Tél., G. N. W.	p. 107
GENTILLY ÷ Nicolet, Qué. + N. × Ex., Doucet's Landing, G. T. R., 15 M. — Tél., G. N. W.	p. 132
GEORGETOWN ÷ Kings, I. P. E. + Charl.	p. 300
GEORGEVILLE ÷ Antigonish, N.-E. + Ant. × Antigonish, I. C. R.	p. 309
GIMLY ÷ Selkirk, Man. + St-B.	p. 326
GLACE BAY ÷ Cap Breton, N.-É. + Ant. — D. C. C. R. — Tél., W. N. et C. P. R.	p. 309
GLENAVON ÷ Sask. + St-B.	p. 326
GLENDALE ÷ Inverness, C. B. + Ant. — I. C. R. et C. C. R.	p. 309
GLEN IVER (V. St-Élie d'Orford).	
GLENNEVIS ÷ Glengarry, Ont. + Alex. × Tél., Ex., Glen Robertson, 5½ M.	p. 285
GLEN ROBERTSON ÷ Glengarry, Ont. + Alex. — C. A. R. — Ex., Can. — Tél., C. P. R. — Ph. Bell.	p. 285
GODERICH ÷ Huron, Ont. + L. — G. T. R. — Ex., Can. — Tél., G. N. W. et C. P. R. — Ph. Bell.	p. 271
GOOD HOPE (B. P. Athabaska Landing, T. N.-O.) + McK.	p. 353
GORE OF TOTONTO (B. P. Wiellfield) ÷ Peel, Ont. + T.	p. 261
GOWER POINT (V. La Passe).	
GRACEFIELD ÷ Ottawa-Wright, Qué. + O. — C. P. R. — Tél., G. N. W. — Ex., Dom.	p. 212

GRAFTON ÷ Northumberland, Ont. + Pet. — G. T. R. Tél., C. P. R. et G. N. W. — Ex., Can. — Ph. Bell.	p. 282
GRANBY ÷ Shefford, Qué. + St-H. — C. V. R. — Tél., G. N. W. — Ex., Am. — Ph. Bell...	p. 194
GRANDE ANSE ÷ Gloucester, N.-B. + Chath. — Caraque et Gulf Shore R. — Tél., G. N. W. — Ex., Caraque, 19 M...	p. 316
GRAND FALLS ÷ Victoria, N.-B. + Chath. — C. P. R. — Ex., Dom. — Tél., W. U...	p. 316
GRAND LAC DES ESCLAVES (B. P. Athabaska Landing, T. N.-O.) + McK...	p. 353
GRAND'MERE (V. St-Paul de la Grand'Mère).	
GRAND MIRA ÷ Cap Breton, N.-B. + Ant. × Sidney...	p. 310
GRAND RIVER Lot 14 (B. P. Lot 14) ÷ Prince, I. P. E. + Charl. × Richmond, I. P. E., 5 M...	p. 300
GRANDE BAIE (V. St-Alexis de la Grande Baie).	
GRANDE CLAIRIERE ÷ Souris, Man. + St-B. × Tél., Ex., Findlay, 6 M...	p. 326
GRAND DIGUE ÷ Kent, N.-B. + St-J. × Tél., Ex., Shédiac, 7 M...	p. 304
GRANDE RIVIERE ÷ Gaspé, Qué. + R. × Ex., Bonaventure, 66½ M. — Tél., Gaspé Bassin, 50 M...	p. 107
GRANDE-VALLEE (Via Matane) ÷ Gaspé, Qué. + R. × Ex., Dalhousie, N.-B. — Tél., Fox River, 30 M...	p. 107
GRAVELBOURG ÷ Sask. + St-B...	p. 326
GRAYSON ÷ Sask. + St-B...	p. 326
GREENFIELD ÷ Glengarry, Ont. + Alex. — C. A. R. — Ex., Can. — Tél., C. P. R. — Ph. Bell...	p. 285
GREENWOOD ÷ Kootenay, C. A. + Vanc. — C. P. R. — Ex., Tél...	p. 359
GRENVILLE ÷ Argenteuil, Qué. + O. — C. P. R. et C. N. Q. — Ex., Dom. — Tél., C. P. R. et G. N. W. — Ph. Bell...	p. 242
GRETNA ÷ Lisgar, Man. + St-B. — C. P. R. — Ex., Dom., Tél., C. P. R...	p. 326
GRIFFITH ÷ Renfrew, Ont. + Pemb. × Caldwell, 30M...	p. 252
GRIMSBY ÷ Lincoln, Ont. + T. — G. T. R. — Ex., Dom. et Can. — Tél., C. P. R. et G. N. W. — Ph. Bell...	p. 261

GRONDINES ÷ Portneuf, Qué. + Q. × Tél, Ex., Grondines Station, 3½ M.— Ph. Bell... ..	p. 59
# GROSSE ISLE ÷ Montmagny, Qué. + Q. — Tél., C. P. R.... ..	p. 59
GROUARD ÷ Athab., T. N.-O. + Athab..	p. 351
GUELPH ÷ Wellington, Ont. + Ham. — C. P. R. et G. T. R. — Tél., G. N. W. et C. P. R. — Ex., Can. et Dom. — Ph. Bell..	p. 266
GUIGUES (Voir Saint-Bruno de Guigues).	
GULL LAKE ÷ Sask. + St-B..	p. 326
GUYSBOROUGH ÷ Guysborough, N.-E. + Ant. × Afton. — Tél., W. U. et C. P. R.... ..	p. 310

H

HAILEYBURY ÷ Nipissing, Ont. × Tém. T. N. O.. . .	p. 255
HALIFAX ÷ Halifax, N.-E. — I. C. R. — Tél., W. U. et C. P. R. — Ex., Can. Dom. et Am... ..	p. 292

Paroisses de la ville Halifax :

1. — Cathédrale de Sainte-Marie.
2. — Saint-Patrice.
3. — Saint-Joseph.
4. — Sainte-Agnès.

HAM (V. St-Adrien de Ham).

HAM NORD ÷ Wolfe, Qué. + Sh. × Tél., Ex., Victoria-ville, 20 M..	p. 210
HAM SUD ÷ Wolfe, Qué. + Sh. × Tél., Ex., Marbleton, 10 M... ..	p. 210
HAMILTON ÷ Iles Bermudes + Hal..	p. 297
HAMILTON ÷ Wentworth, Ont. — C. P. R., G. T. R. et T. H. & B. R. — Tél., C. P. R. et G. N. W. — Ex., Am., Can. et Dom. — Ph. Bell... ..	p. 264

Paroisses de la Ville d'Hamilton :

1. — Cathédrale de l'Immaculée Conception.
2. — Saint-Patrice.
3. — Saint-Joseph.
4. — Saint-Laurent.
5. — Sainte-Anne.

HASTINGS ÷ Peterboro, Ont. + Pet. — G. T. R. — Ex., Can. et Dom. — Tél., C. P. R. et G. N. W. — Ph. Bell.	p. 282
HATLEY ÷ Stanstead, Qué. + Sh. × Ex., Tél., Massawipi, 3 M... ..	p. 210

HAVRE-A-BOUCHE (B. P. Harbour au Bouché) ÷ Antigonish, N.-E. + Ant. — I. C. R. — Tél., W. U. — Ex., Can.	p. 310
HAVRE-AUX-MAISONS ÷ Gaspé, Iles de la Madeleine, Qué. + Charl. × Par eau de Pictou, N.-E.	p. 300
HAWKESBURY ÷ Prescott, Ont. + O. — G. T. R. et C. N. Q. — Ex., Can. et Dom. — Tél., G. T. R. et G. N. W. — Ph. Bell.	p. 243
HEATHERTON ÷ Antigonish, N.-E. + Ant. — I. C. R. — Ex., Can.	p. 310
HEBERTVILLE ÷ Chicoutimi, Qué. + Chic. × Hebertville Station, 4 M. — Q. & L. St-J. R. — Ex., Can. — Tél., G. N. W.	p. 121
HEMMINGFORD ÷ Huntingdon, Qué. + Val. — G. T. R. — Ex., Am., Can. et Nat. — Tél., G. N. W. — Ph. Bell.	p. 219
HENRYVILLE ÷ Iberville, Qué. + St-H. — Q. S. R. — Tél., C. P. R. — Ex., Dom. — Ph. Bell.	p. 194
HERRING-COVE ÷ Halifax, N.-E. + Hal. × Halifax, 9 M.	p. 295
HESPELER ÷ Waterloo, Ont. + Ham. — G. T. R. — Ex., Can. et Dom. — Tél., C. P. R. et G. N. W. — Ph. Bell.	p. 266
# HESQUIAT ÷ Vancouver, C. A. + Vic.	p. 365
HESSON ÷ Perth, Ont. + L. × Millbank — G. T. R., 6 M.	p. 271
HINCHINBROOKE (B. P. Rochburn) ÷ Huntingdon, Qué. + Val. × Tél., Ex., Ormstown, 10 M.	p. 220
# HOBBEEMA ÷ Alta. + St-Alb. — C. P. R. — Ex., Dom.	p. 344
HONFLEUR ÷ Bellechasse, Qué. + Q.	p. 60
HOPE RIVER ÷ Queen, I. P. E. + Charl. × Hunter's River.	p. 300
HOWELL ÷ Sask. + P.-A.	p. 348
HOWICK ÷ Châteauguay, Qué. + Val. — G. T. R. et C. A. R. — Ex., Can. — Tél., G. N. W. — Ph. Bell.	p. 220
HUBERDEAU ÷ Argenteuil, Qué. + Q. — Montfort R. et C. N. Q. — Tél., St-Jovite, 15 M. ou Montfort Junction, 30 M. — Ex., Arundel, ½ M.	p. 243
HULL ÷ Ottawa-Wright, Qué. + O. — C. P. R. et G. T. R. — Tél., C. P. R. et G. N. W. — Ex., Can. et Dom. — Ph. Bell.	p. 243
HUN'S VALLEY ÷ Dauphin, Man. + St-B. × Mine-dosa, C. P. R., 15 M.	p. 327

HUNTINGDON ÷ Huntingdon, Qué. + Val. — G. T. R. et N. Y. Central. — Ex., Am. et Can. — Tél., G. N. W. — Ph. Bell... p. 220

I

IBERVILLE (V. St-Athanase).

≠ **ILE A LA CROSSE** (Via Green Lake) ÷ Sask. + Kee.. p. 356

ISLE AUX COUDRES ÷ Charlevoix, Qué. + Chic. × Ex., St-Roch des Aulnaies, 15 M. — Tél., Baie St-Paul, 3 M... p. 121

ISLE AUX GRUES ÷ Montmagny, Qué. + Q. × Tél., Ex., St-Ignace Station, 6 M... p. 60

ISLE BIZARD ÷ Jacques-Cartier, Qué. + M. × Ex.. Beaconsfield, 5 M... p. 172

ILE D'ANTICOSTI (Baie Ste-Claire) ÷ Gaspé, Golfe St-Laurent, Qué. + V. A. G. St-L... p. 142

ISLE DES CHENES (B. P. Grande Pointe) ÷ Provencher, Man. + St-B. × Niverville, 6 M... p. 327

ISLE DU GRAND CALUMET (B. P. Calumet Island) ÷ Pontiac, Qué. + Pemb. × Tél., Ex., Campbell's Bay, 1½ M... p. 252

ISLE DUPAS ÷ Berthier, Qué. + J. × Tél., Ex., Berthierville, 2 M... p. 228

ISLE PERROT ÷ Vaudreuil, Qué. + Val. × Ste-Anne de Bellevue, 5 M... p. 220

ISLE VERTE ÷ Témiscouata, Qué. + R. — I. C. R. — Tél., G. N. W. — Ex., Can... p. 107

ILES BERMUDES + Hal... p. 297

ILE SURETTE (B. P. Surette Island) ÷ Yarmouth, N.-E. + Hal. × Tusket, 6 M. — Ph... p. 295

INDIAN RIVER ÷ Prince, I. P. E. + Charl. × Kensington... p. 300

INGERSOLL ÷ Oxford, Ont. + L. — G. T. R., C. P. R. et Tilsonburg, Lake Erie & Pac. R. — Ex., Can. et Dom. — Tél., C. P. R. et G. N. W. — Ph. Bell... p. 271

INGONISH ÷ Victoria, N.-E. + Ant. × Baddeck. — Ex., Can. — Tél., C. P. R... p. 310

INVERNESS ÷ Mégantic, Qué. + Q. × Ex., Tél., Ste-Julie Station, 10 M... p. 60

INVERNESS ÷ Inverness, N.-E. + Ant. — I. C. R. et C. C. R. — Ex., Tél.	p. 310
IONA ÷ Queens, I. P. E. + Charl. × Ex., Charlottetown, 26 M. — Tél., Georgetown.	p. 300
IONA ÷ Victoria, N.-E. + Ant., C. B. R. × Ex., Can. Baddeck. — Tél., W. U.	p. 310
IRISHTOWN (B. P. St-Colomiban) ÷ Perth, Ont. + L.	p. 271
IRON-SIDE ÷ Ottawa-Wright, Qué. + O. — C. P. R. — Ex., Tél., Hull, 3 M.	p. 243

J

JACK-FISH (B. P. Jack-Fish Lake) ÷ Sask. + P.-A. × Saskatoon, C. P. R.	p. 348
JEANNETTE'S CREEK (V. St-Pierre).	
JEUNE LORETTE (B. P. Lorette) ÷ Québec, Qué. + Q. — Q. & L. St-J. R. — Ex., Can. — Tél., G. N. W. — Ph. Bell.	p. 60
JOGGINS MINES ÷ Cumberland, N.-E. + Hal. × Tél., Ex., Maccan, 11 M.	p. 295
JOHNSTOWN ÷ Richmond, N.-E. + Ant.	p. 310
JOHNVILLE ÷ Carleton, N.-B. + St-J. × Tél., Ex., Bath. C. P. R. 5 M.	p. 305
JOLIETTE ÷ Joliette, Qué. — C. P. R. et C. N. Q. — Tél., G. N. W. et C. P. R. — Ex., Can. et Dom — Ph. Bell.	p. 225
JONQUIERE ÷ Chicoutimi, Qué. + Chic. — Q. & L. St-J. R. — Ex., Can. — Tél., G. N. W.	p. 121
JUDIQUE ÷ Inverness, N.-E. + Ant. — I. C. R. et C. C. R. — Tél., Port Hood, 1 M.	p. 310

K

KAMLOOPS ÷ Yale, C. A. + Vanc. — C. P. R. — Ex., Dom. — Tél., C. P. R.	p. 360
KAMOURASKA ÷ Kamouraska, Qué. + Q. × St-Paschal, 5 M. — Tél., G. N. W. — Ph. Bell.	p. 60
KAPOSVAR ÷ Sask. + St-B. × Tél., Ex., Whitewood, 3 M.	p. 327
KEARNEY ÷ Parry Sound, Ont. + Pet. — G. T. R. — Ex., Can. — Tél., G. T. R.	p. 283

KEEWATIN ÷ Rainy River, Ont. + St-B. — C. P. R. — Tél., C. P. R. — Ex., Dom.	p. 327
KELLY'S CROSS ÷ Queens, I. P. E. + Charl. × Tél., North Wiltshire — Ex., Charlottetown, 16 M.	p. 300
KELOWNA ÷ Yale et Caribou, C. A. + Vanc.	p. 360
KEMPTVILLE ÷ Grenville, Ont. + K. — C. P. R. — Tél., C. P. R. et G. N. W. — Ex., Dom. — Ph. Bell.	p. 277
KENILWORTH ÷ Wellington, Ont. + Ham. — C. P. R. — Ex., Dom. — Tél., C. P. R.	p. 266
≡ KENNEBEC ÷ Beauce, Qué. + Q. × St-Georges, 25 M. (B. P. le plus rapproché, Linière, Qué. 9 M.)	p. 60
KENORA ÷ Rainy River, Ont. + St-B. — C. P. R. — Ex., Dom. — Tél., C. P. R.	p. 327
KENTVILLE ÷ Kings, N.-E. + Hal. — D. A. R. — Tél. W. U. — Ex., Can. et Dom.	p. 295
KILLALOE ÷ Renfrew, Ont. + Pont. × Ex., Can. — Tél. Killaloe Station, 2½ M.	p. 252
KINGSEY ÷ Drummond, Qué. + N. — G. T. R. — Tél. C. P. R. R. et G. N. W. — Ex., Can. — Ph. Bell.	p. 132
KINGSEY-FALLS ÷ Drummond, Qué. + N. × Kingsey. G. T. R., 4 M. — Ex., Can. — Tél., G. N. W. — Ph. Bell.	p. 132
KINGSTON ÷ Frontenac, Ont. — G. T. R., K. & P. R. & B. of Q. R. — Tél., C. P. R. et G. N. W. — Ex., Can., Dom. et Am. — Ph. Bell.	p. 275
KINKORA ÷ Perth, Ont. + L. × Tél., Ex., G. T. R. Sebringville, 12 M.	p. 271
KINKORA ÷ Prince, I. P. E. + Charl. × Summerside.	p. 300
KNOWLTON ÷ Brome + St-H. — C. P. R. — Tél., G. N. W. — Ex., Dom. — Ph. Bell.	p. 194
KOOTENAY (B. P. Koskonook, 4 M) ÷ Kootenay, C. A. + Vanc.	p. 360
KRAKOW ÷ Edmonton, Alta + St-Alb.	p. 314
KUPER ISLAND ÷ Nanaimo, C. A. + Vic. × Tél., Ex., Chemainus, 5 M.	p. 365
KYUQUOT (B. P. Quatsimo) ÷ C. A. + Vic.	p. 365

L

LA BAIE ÷ Yamaska, Qué. + N. × Ex., Tél., Nicolet, 9 M. — Ph. Bell.	p. 133
LA BEAUCE (B. P. Ste-Marie, Beauce) ÷ Beauce, Qué. + Q. — Q. C. R. — Ex., Am. — Tél., G. N. W. — Ph. Bell.	p. 61
LABELLE ÷ Ottawa-Labelle, Qué. + O. — C. P. R. — Ex., Dom. — Tél., C. P. R.	p. 243
LA BROQUERIE ÷ Provencher, Man. + St-B. — C. N. R. — Ex., Dom., Can. et C.N. R. — Tél., C. N. R.	p. 327
LAC ATHABASKA (B. P. Athabaska Landing, T. N.-O.) + Athab.	p. 352
LAC-AUX-CANARDS (V. Duck Lake).	
LAC-AUX-SABLES ÷ Portneuf, Qué. + Q. — C. N. Q. — Ex., Dom. — Tél., G. N. W.	p. 61
LAC BON POISSON ÷ Alta + St-Alb.	p. 344
LAC AYLNER (V. Stratford).	
# LAC CARIBOU ÷ Sask. + Kee.	p. 357
LAC CROCHE (B. P. Bonne Madone, Sask.) + P.-A.	p. 348
LAC CROCHE (B. P. Broadview, Sask.) + St-B.	p. 327
# LAC DEMAY , Alta + St-Alb.	p. 344
LAC DES ECORCES ÷ Ottawa-Labelle, Qué. + O.	p. 243
LAC DES ILES ÷ Ottawa-Labelle, Qué. + O.	p. 243
LAC DES 16 ILES ÷ Argenteuil, Qué. + O. — C. N. Q.	p. 244
LAC D'OGNON (V. Onion Lake).	
LAC D'ORIGINAL , Alta. + St-Alb.	p. 344
LAC EDOUARD ÷ Québec, Qué. + Q. — Q. & L. St-J. R. — Ex., Can. — Tél., G. N. W.	p. 61
LAC ESTURGEON (B. P. Athabaska Landing, T. N.-O.) + Athab.	p. 351
LAC ETCHEMIN ÷ Dorchester, Qué. + Q. × Tél., Ex., St-Joseph de Beauce, 15 M.	p. 61
LAC LA BICHE ÷ Edmonton, Alta + St-Alb. × Edmon- ton.	p. 344
LAC LAPLONGE ÷ Sask. + Kee.	p. 357
LAC LA SELLE (B. P. Saddle Lake, Alta) + St-Alb. × C. P. R., Edmonton.	p. 344
LAC MASKEG (B. P. Aldina, Sask.) + P.-A.	p. 349
LAC MEGANTIC (V. Ste-Agnès).	
LAC NOIR (B. P. Black Lake) ÷ Mégantic, Qué. + Q. — Q. C. R. — Tél., G. N. W. — Ex., Can.	p. 61

# LAC PELICAN ÷ Sask. + Kee. — Ex., Can.	p. 357
LAC STE-ANNE (V. Ste-Anne).	
LAC STE-MARIE ÷ Ottawa-Wright, Qué. + O. × Tél., Ex., Kazubazua, 6 M.	p. 244
LAC WABASKA (B. P. Athabaska Landing, T. N.-O.) + Athab.	p. 351
LAC WEEDON (V. St-Gérard Majella).	
# LAC WILLIAM ÷ Cariboo, C.-A. + Vanc.	p. 331
L'ACADIE ÷ St-Jean, Qué. + M. — G. T. R. et C. P. R. — Ex., Dom. et Nat. — Tél., C. P. R. et G. N. W. — Ph. Bell.	p. 172
LAC DES DEUX MONTAGNES (V. Oka).	
LACHENAIE ÷ L'Assomption, Qué. + M. × Tél., Ex., Terrebonne, 3 M.	p. 172
LACHINE ÷ Jacques-Cartier, Qué. + M. — C. P. R. et G. T. R. — Ex., Can. et Dom. — Tél., C. P. R. et G. N. W. — Ph. Bell.	p. 172
LACHUTE ÷ Argenteuil, Qué. + M. — C. P. R. et C. N. Q. — Ex., Can. et Dom. — Tél., C. P. R. et G. N. W. — Ph. Bell.	p. 173
LACOLLE ÷ Stt-Jean, Qué. + M. — G. T. R. — Ex., Can. et Nat. — Tél., G. T. R. et G. N. W. — Ph. Bell. . . .	p. 173
LA CONCEPTION ÷ Ottawa-Labelle, Qué. + O. — C. P. R.	p. 243
LADYSMITH ÷ Nanaïmo, C.-A. + Vic. — Esquimalt & Nanaïmo R. — Ex., Dom. — Tél., C. P. R.	p. 365
LAFONTAINE ÷ Simcoe, Ont. + T. × Tél., C. P. R. — Ex., Penetanguishene, 8 M. — Ph. Bell.	p. 262
LAKEVALE ÷ Antagonish, N.-É. + Ant. × I. C. R., Antagonish, 16 M.	p. 310
LAMBTON ÷ Beauce, Qué. + Q. × Tél., G. N. W. — Ex., Am., Lambton Station, 7 M.	p. 61
LAMEQUE ÷ Gloucester, N. + Chath. × Tél., Ex., Cara- quet, 8 M.	p. 316
LAMOUREUX ÷ Edmonton, Alta + St-Alb. × Tél., Ex., Edmonton.	p. 344
LANARK ÷ Lanark, Ont. + K.	p. 277
LANCASTER ÷ Glengarry, Ont. + Alex. — G. T. R. — Ex., Can. — Tél., G. N. W. — Ph. Bell.	p. 285

LANGEVIN ÷ Dorchester, Qué. + Q. — Ex., Tél., St-Joseph de Beauce, 20 M.	p. 61
L'ANNONCIATION ÷ Ottawa-Labelle, Qué. + O. — C. P. R. — Tél., C. P. R. — Ex., Dom.	p. 244
LANORAIE ÷ Berthier, Qué. + J. × Ex., Lanoraie Station, C. P. R., 6 M. — Tél., G. N. W.	p. 228
L'ANSE AU FOIN (V. St-Fulgence).	
L'ANSE SAINT-JEAN ÷ Chicoutimi, Qué. + Chic.	p. 121
LA PASSE ÷ Renfrew, Ont. + Pemb. × Ex., Tél., Fort Coulonge, Qué., 2 M. ou Pembroke, Ont., 22 M.	p. 252
LA PATRIE ÷ Compton, Qué. + Sh. × Ex., Tél., Scotstown, 9 M.	p. 210
LA PETITE RIVIERE SAINT-FRANCOIS ÷ Charlevoix, Qué. + Chic. × Ex., Ste-Anne de Beaupré, 30 M. — Tél., Baie St-Paul, 10 M.	p. 122
LAPRAIRIE ÷ Laprairie, Qué. + M. — G. T. R. — Tél., G. N. W. — Ex., Can. — Ph. Bell.	p. 173
LA PRESENTATION ÷ St-Hyacinthe, Qué. + St-H. × Ex., Tél., St-Hyacinthe, 6 M.	p. 195
LA PRESENTATION DE DORVAL (V. Dorval).	
L'ARDOISE ÷ Richmond, C. B., N.-E. + Ant. × McIntyre's Lake. — Tél., St. Peter's. — Ex., Can.	p. 310
LARRY'S RIVER ÷ Guysboro, N.-E. + Ant. × Guysboro, 15 M.	p. 310
LA SALETTE ÷ Norfolk, Ont. + L. — G. T. R. et Mich. Central R. — Tél., G. N. W. — Ex., Can.	p. 271
LA SALLE ÷ Macdonald, Man. + St-B. — C. P. R. — Ex., Dom. — Tél., C. P. R.	p. 328
L'ASCENSION ÷ Montcalm, Qué. + O. × Tél., Ex., Labelle, 12 M.	p. 244
L'ASSOMPTION ÷ L'Assomption, Qué. + M. — C. N. Q. — Tél., G. N. W. — Ex., Can. — Ph. Bell.	p. 173
L'ASSOMPTION (B. P. Waterville) ÷ Compton, Qué. + Sh.	p. 210
LATERRIERE ÷ Chicoutimi, Qué. + Chic. × Tél., Ex., Chicoutimi, 9 M.	p. 1-2
LA TUQUE ÷ Champlain, Qué. + Tém., Q. & L. St-J. — Ex., C. N. — Tél., G. N. W.	p. 255
LAURENTIDES (V. St-Lin).	
LAURIER ÷ Dauphin, Man. + St-B. — C. N. R. — Tél., Ex., C. N. R.	p. 328
LAURIEVILLE (V. Ste-Julie de Somerset).	
LAVAL ÷ Montmorency, Qué. + Q. × Ex., Tél., Québec, 17 M.	p. 62

LAVALTRIE ÷ Berthier, Qué. + J. — C. P. R. Station, 8 M. du village. — Tél., C. P. R. — Ex., Dom...	p. 229
L'AVENIR ÷ Drummond, Qué. + N. × Ex., South Durham, G. T. R., 9 M. — Tél., G. N. W. — Ph. Bell...	p. 134
LA VISITATION ÷ Yamaska, Qué. + N. × Ex., Tél., Nicolet, 8 M....	p. 134
LECLERCVILLE ÷ Lotbinière, Qué. + Q. × Ex., St-Jean Deschaillons, 5 M. — Tél., G. N. W....	p. 62
LEEDS ÷ Mégantic, Qué. + Q. × Ex., Tél., Ste-Anastasia Station, 16 M....	p. 62
LEFAIVRE ÷ Prescott, Ont. + O. — C. N. Q. — Ex., Tél., Montebello, P. Q., 4 M. — Ph. Bell....	p. 244
LEMIEUX ÷ Prescott, Ont. + O. × Tél., Ex., Casselman, 7 M. — Ph. Bell....	p. 244
LENNOXVILLE ÷ Sherbrooke, Qué. + Sh. — G. T. R., Boston & Maine R. et C. P. R. — Ex., Can., Dom et Am. — Tél., C. P. R. et G. N. W. — Ph. Bell....	p. 210
LE PAS , Keewatin + Kee....	p. 356
L'EPIPHANIE ÷ L'Assomption, Qué. + J. — C. P. R. et C. N. Q. — Ex., Dom. — Tél., C. P. R. et G. N. W. — Ph. Bell....	p. 229
LE PRECIEUX SANG ÷ Nicolet, Qué. + N. × Ex., Ste-Angèle, 8 M. — Tél., Bécancourt, 5 M....	p. 134
LE PRECIEUX SANG , Sherbrooke (V. Capelton).	
LES CEDRES ÷ Soulanges, Qué. + Val. — G. T. R. Station, 3 M. du village. — Tél., Ex., Can., St Dominique, 4 M. — Ph. Bell....	p. 220
LES ECUREUILS ÷ Portneuf, Qué. + Q. — C. N. Q. — Tél., Ex.,	p. 62
LETELLIER ÷ Provencher, Man. + St-B. × Ex., Tél....	p. 328
LETHBRIDGE , Alta. + St-Alb. — C. P. R. — Tél., C. P. R. — Ex., Dom....	p. 345
LEVESQUEVILLE (V. Astorville).	
LEVIS ÷ Lévis, Qué. + Q. — G. T. R., I. C. R. et Quebec Central R. — Ex., Can. et Am. — Tél., G. N. W. — Ph. Bell....	p. 62
LINDSAY ÷ Victoria, Ont. + Pet. — C. P. R. et G. T. R. — Ex., Can. et Dom. — Tél., C. P. R. et G. N. W. — Ph. Bell....	p. 283
L'ISLET ÷ L'Islet, Qué. + Q. × Ex., L'Islet Station, 2 M. — Tél., G. N. W. — Ph. Bell....	p. 63

LOCHABER ÷ Antigonish, N.-E. + Ant. × Ex., James River, 14 M. — Tél., Melrose, 11 M....	p. 310
LOCHIEL ÷ Glengarry, Ont. + Alex. × Ex., Alexandria, 6 M. — Tél., G. N. W....	p. 285
LOGAN ÷ Perth, Ont. + L....	p. 271
LONDON ÷ Middlesex, Ont. + G. T. R., C. P. R. et L. E. & D. R. R. — Ex., Can., Am. et Dom. — Tél., C. P. R. et G. N. W. — Ph. Bell....	p. 268
Paroisses de la Ville de London :	
1. — Cathédrale St-Pierre.	
2. — Sainte-Marie.	
LONDONDERRY ÷ Colchester, N.-E. + Hal. — I. C. R. — Tél., W. U. et C. P. R. — Ex., Can. et Dom....	p. 296
LONGUE-POINTE ÷ Hochelaga, Qué. + M. — C. N. Q. — Cie des Chars électriques. — Tél., Ex., C. N. Q. — Ph. Bell....	p. 169
LONGUEUIL ÷ Chambly, Qué. + M. — Q. S. R. — Ex., Can. — Tél., G. N. W. — Ph. Bell....	p. 174
LORETTE (V. Jeune Lorette).	
LORETTE ÷ Provencher, Man. + St-B. × C. N. R. — Tél., Ex., C. N. R....	p. 328
L'ORIGNAL ÷ Prescott, Ont. + O. — C. N. Q. — Ex., Dom. — Tél., G. N. W. — Ph. Bell....	p. 244
LORRAINVILLE ÷ Qué. + Tém....	p. 255
LOTBINIERE ÷ Lotbinière, Qué. + Q. × Ex., Lachevrotière, 3 M. — Tél., G. N. W....	p. 63
LOUISBOURG ÷ Cap Breton, N.-E. + Ant. — D. C. C. R. — Tél., W. U....	p. 310
LOUISEVILLE ÷ Maskinongé, Qué. + T.-R. — C. P. R. — Ex., Dom. — Tél., C. P. R. et G. N. W. — Ph. Bell....	p. 96
LOURDES ÷ Pictou, N.-E. + Ant. × New-Glasgow, I. C. R....	p. 311
LUSKVILLE ÷ Ottawa-Wright, Qué. + O. — Ex., Tél., Aylmer, 13 M....	p. 244
LUXEMBOURG ÷ Sask. + P.-A....	p. 349
LYSTER (V. Ste-Anastasie).	

M

McGREGOR ÷ Essex, Ont. + L. — Lake Érie & Detroit River, Mich. Central. — Ex., Can. et Dom. — Tél., C. P. R. et G. N. W.	p. 271
McLEOD ÷ Alberta + St-Alb. — C. P. R. — Ex., Dom. — Tél., C. P. R.	p. 345
MABOU ÷ Inverness, C. B. + Ant. — Inverness R. et Can. Coal R. — Ex., Can. — Tél., W. U.	p. 311
MACNIDER (B. P. Sandy Bay) ÷ Rimouski, Qué. + R. × Ex., Little Metis Station, 6 M.	p. 108
MACTON ÷ Wellington, Ont. + Ham. × Ex., Tél., Linwood, 5 M.	p. 266
MADOC ÷ Hastings, Ont. + K. — G. T. R. — Ex., Can. — Tél., C. P. R. et G. N. W. — Ph. Bell.	p. 278
MAGOG ÷ Stanstead, Qué. + Sh. — C. P. R. — Ex., Dom. — Tél., C. P. R. et G. N. W. — Ph. Bell.	p. 211
MAGPIE ÷ Chicoutimi et Saguenay, Qué. + V. A. G. St-L. × Tél., Gouv., Tadousac, 240 M.	p. 142
MAIDSTONE ÷ Essex, Ont. + L. C. S. div. Mich. Cent. R. — Tél., G. N. W. — Ex., Essex, 4 M.	p. 271
MAIN-A-DIEU ÷ Cap Breton, N.-É. + Ant. × Sydney, 26 M. — Tél., Louisbourg, 8 M.	p. 311
MAKINAC ÷ Dauphin, Man. + St-B. — Can. North. R. — Ex., et Tél., C. N. R.	p. 328
MALBAIE (B. P. Murray Bay) ÷ Charlevoix, Qué. + Chic. × Ex., Ste-Anne de Beaupré, 69 M. — En été par bateaux à vapeur, ligne du Saguenay. — Tél., G. N. W.	p. 122
MANICOUAGAN ÷ Chicoutimi et Saguenay, Qué. + V. A. G. St-L.	p. 142
MANIWAKI ÷ Ottawa-Wright, Qué. + O. — C. P. R. — Ex., Dom. — Tél., C. P. R. et G. N. W.	p. 245
MANSONVILLE ÷ Brome, Qué. + Sh. × Ex., Tél., Mansonville Station, 2 M. — Ph. Bell.	p. 211
MARA (B. P. Uptergrove) Ont. + T.	p. 262
MARCH ÷ Carleton, Ont. + O. × C. A. R. Carp, 13 M.	p. 244
MARGAREE ÷ Inverness, C. B., N.-É. + Ant. × Broad Cove. — Tél., Inverness.	p. 311

MARIA ÷ Bonaventure, Qué. + R. — Atlantic & Lake Sup. R. — Ex., Dom. — Tél., G. N. W.	p. 108
MARIAPOLIS ÷ Macdonald, Man. + St-B. — C. N. R. — Tél. et Ex., C. N. R.	p. 328
MARIEVAL ÷ Sask. + St-B.	p. 329
MARIEVILLE (V. Ste-Marie de Monnoir).	
MARIONVILLE ÷ Russell, Ont. + O. — Ottawa, New- York RR., à Russell, 6 M. — C. P. R., à Winchester, 10 M. — C. A. R., à South Indian, 15 M. — Ph. Bell.	p. 245
MARKDALE ÷ Grey, Ont. + Ham. — C. P. R. — Ex., Dom. — Tél., C. P. R. et G. N. W. — Ph. Bell.	p. 267
MARMORA ÷ Hastings, Ont. + K. — Central, Ont. R. — Ex., Can. et Dom. — Tél., C. P. R. et G. N. W. — Ph. Bell.	p. 278
MARTINDALE ÷ Ottawa-Wright, Qué. + O. × Ex., Tél., Low, 2½ M.	p. 245
MARYLAND , Sask. + St-B.	p. 329
MASCOUCHE ÷ L'Assomption, Qué. + J. — C. P. R. — Ex., Dom. — Tél., G. N. W. — Ph. Bell.	p. 229
MASHAM-MILLS (V. Ste-Cécile de Masham).	
MASKINONGE ÷ Maskinongé, Qué. + T.-R. × Ex., Tél., Pont de Maskinongé, 3 M. — Ph. Bell.	p. 96
MASSEY STATION ÷ Algoma, Ont. + S. Ste-M. — C. P. R. — Ex., Dom. — Tél., C. P. R.	p. 289
MASSON ÷ Ottawa-Labelle, Qué. + O. — C. P. R. — Tél., Ex., Buckingham, 3 M. — Ph. Bell.	p. 245
MATANE ÷ Rimouski, Qué. + R. × Ex., Little Métis Station, 30 M. — Tél., G. N. W.	p. 108
MATAPEDIA (V. St-Laurent de Matapédia).	p. 252
MATTAWA ÷ Nipissing, Ont. + Pemb. — C. P. R. — Ex., Dom. — Tél., C. P. R. et G. N. W.	p. 252
MAYNOOTH ÷ Hastings, Ont. + Pemb. × Ex., Tél., Bancroft, 16 M.	p. 245
MAYO ÷ Ottawa-Labelle, Qué. + O. × Ex., Tél., Thurso, 8 M.	p. 345
MECHINS (V. Dalibaire).	
MEDECINE HAT ÷ Assa. + St-Alb. — C. P. R. — Ex., Dom. — Tél., C. P. R.	p. 345
MEMRAMCOOK ÷ Westmoreland, N. B. + St-J. — I. C. R. — Ex., Can. et Dom. — Tél., W. U.	p. 305
MERRICKVILLE ÷ Grenville, Ont. + K. — C. P. R. — Ex., Dom. — Tél., G. N. W. et C. P. R. — Ph. Bell.	p. 278

MERRITTON ÷ Lincoln, Ont. + T. — G. T. R. et Niagara, St-Cath. et Tor. R. — Ex., Can. — Tél., G. N. W. — Ph. Bell...	p. 262
METEGHAN ÷ Digby, N.-E. + Hal. — Dom. Atlantic R. — Tél., Tél., W. U. — Ex., Digby...	p. 296
METCALF ÷ Russell, Ont. + O. × Ex., Osgoode, 10 M. — Tél., G. N. W. — Ph. Bell...	p. 245
MIDLAND ÷ Simcoe, Ont. + T. — G. T. R. — Ex., Can. — Tél., G. N. W. — Ph. Bell...	p. 262
MIDNAPORE ÷ Alta. + St-Alb...	p. 345
MILDMAY ÷ Bruce, Ont. + Ham. — G. T. R. — Ex., Can. — Tél., G. N. W. — Ph. Bell...	p. 267
MILLE VACHES ÷ Saguenay, Qué. + Chic. × Ex., Rimouski, 30 M. — Tél., G. N. W.	p. 122
MILLTOWN ÷ Charlotte, N.-B. + St-J. × Ex., Tél., St-Stephen, 1 M.	p. 305
MILTON EST ÷ Shefford, Qué. + St-H. × Ex., Tél., Granby, 9 M. — Ph. Bell...	p. 195
MINERVE ÷ Ottawa-Labelle, Qué. + O. × Ex., Tél., Labelle, 7 M.	p. 245
MISCOU ÷ Gloucester, N.-B. + Chath. × Tél., Shippigan. — Ex., Bathurst...	p. 316
MISCOUCHE ÷ Prince, I. P. E. + Charl. — P. E. I. R. — Tél., Ex., Summerside, 5 M.	p. 300
MISSION CITY ÷ New-Westminster, C. A. + Vanc. — C. P. R. — Tél., C. P. R.	p. 350
MISTASSINI (V. St-Michel de Mistassini).	
MISTOUK (V. St-Cœur de Marie).	
MONCTON ÷ Westmoreland, N.-B. + St-J. — I. C. R. — Ex., Can. et Dom. — Tél., C. P. R. et W. U.	p. 305
MONTAUBAN ÷ Portneuf, Qué. + Q. — C. N. Q.	p. 64
MONT CARMEL ÷ Kamouraska, Qué. + Q. × Ex., Tél., St-Philippe de Néri, 5 M. — Ph. Bell...	p. 64
MONT CARMEL ÷ Prince, I. P. E. + Charl. × Wellington Station...	p. 300
MONT CARMEL ÷ Huron, Ont. + L. × Ex., Tél., Centralia, 8 M. — Ph. Bell...	p. 271
MONT CERF ÷ Ottawa-Wright, Qué. + O. × Ex., Tél., Maniwaki, 17 M.	p. 245
MONTEBELLO ÷ Ottawa-Labelle, Qué. + C. P. R. — Ex., Dom. — Tél., C. P. R. et G. N. W. — Ph. Bell...	p. 245
MONTFORT ÷ Argenteuil, Qué. + O. — C. N. Q. — Ex., Dom. — Tél., Montfort Jonction, 12 M.	p. 245

MONT JOHNSON ÷ Iberville, Qué. + St-H. — C. V. R. — Ex., Can. et Am. — Tél., G. N. W.	p. 195
# MONTJOLI ÷ Rimouski, Qué. + R. × Ste-Flavie Station	p. 108
MONT LOUIS ÷ Gaspé, Qué. + R. × Ex., Little Metis Station, 125 M. — Tél., G. N. W.	p. 108
MONTMAGNY ÷ Montmagny, Qué. + Q. — I. C. R. — Ex., Can. — Tél., G. N. W. — Ph. Bell	p. 64
MONTMARTRE ÷ Sask. + St-B. — Ex., Dom. × Indian Head	p. 329
MONTPPELLIER ÷ Ottawa-Labelle, Qué. + O.	p. 245
MONTREAL ÷ Hochelaga, Qué. — G. T. R., C. P. R., G. N. R. et I. C. R. — Ex., Can., Dom., Nat., et U. S. — Tél., C. P. R. et G. N. W. — Ph. Bell et des Marchands	p. 144

Paroisses de la ville de Montréal (60) :

Saint-Jacques le Majeur, cathédrale	p. 148
Notre-Dame	p. 148
Immaculée-Conception	p. 159
La Nativité d'Hochelaga	p. 157
Notre-Dame de Grâce	p. 155
Notre-Dame della Difesa	p. 170
Notre-Dame des Neiges	p. 165
Notre-Dame des Sept-Douleurs	p. 163
Notre-Dame des Victoires	p. 167
Notre-Dame du Bon-Conseil	p. 159
Notre-Dame du Mont-Carmel	p. 166
Notre-Dame du Perpétuel Secours	p. 167
Notre-Dame du Saint-Rosaire	p. 162
Sacré-Cœur de Jésus	p. 156
Sainte-Agnès	p. 166
Saint-Aloysius	p. 167
Saint-Alphonse de Liguori d'Youville	p. 170
Sainte-Anne	p. 153
Saint-Anselme	p. 168
Saint-Antoine	p. 160
Saint-Arsène	p. 167
Sainte-Brigide	p. 154
Saint-Charles	p. 158
Sainte-Claire de Tétréaultville	p. 167
Saint-Clément de Viauville	p. 162
Sainte-Clotilde	p. 169
Sainte-Cunégonde	p. 156
Saint-Denis	p. 162
Saint-Éloi	p. 162
Sainte-Élisabeth	p. 161
Saint-Enfant Jésus	p. 155
Saint-Eusèbe de Verceil	p. 161
Saint-François d'Assise de la Longue-Pointe	p. 169
Saint-Gabriel	p. 157
Saint-Georges	p. 168
Saint-Hélène	p. 165
Saint-Henri	p. 155
Saint-Irénée	p. 167

Saint-Jacques	p. 151
Saint-Jean-Baptiste	p. 158
Saint-Jean Berchmans	p. 168
Saint-Jean de la Croix	p. 163
Saint-Joseph	p. 153
Saint-Joseph de Bordeaux	p. 169
Saint-Léon Ier	p. 165
Saint-Louis de France	p. 160
Sainte-Madeleine	p. 168
Saint-Michel	p. 164
Saint-Pascal Baylon	p. 170
Saint-Patrice	p. 151
Saint-Paul	p. 156
Sainte-Philomène de Rosemont	p. 166
Saint-Pierre	p. 133
Saint-Pierre aux Liens	p. 161
Saint-Stanislas de Kotska	p. 169
Saint-Thomas d'Aquin	p. 168
Saint-Viateur	p. 166
Saint-Vincent de Paul	p. 154
Saint-Zotique	p. 168
Très Saint Nom de Jésus	p. 160
MOOSE CREEK ÷ Stormont, Ont. + Alex. — G. T. R. — Ex., Can. — Tél., G. T. R. — Ph. Bell.	p. 286
MOOSE-JAW ÷ Sask. + St-B. — C. P. R. — Ex., Dom., Tél., C. P. R.	p. 329
MORELL ÷ King, I. P. E. × Charl. — P. E. I. R. — Ex., Charlottetown, 27 M.	p. 300
MORINVILLE ÷ Alberta + St-Alb. × Tél., Ex., Edmon- ton, 21 M.	p. 345
MORRISBURG ÷ Dundas, Ont. + K. — G. T. R. — Ex., Can. et Dom. — Tél., G. N. W. — Ph. Bell.	p. 278
MOUNT FOREST ÷ Wellington, Ont. + Ilam. — C. P. R. et G. T. R. — Ex., Can. et Dom. — Tél., C. P. R. et G. N. W. — Ph. Bell.	p. 267
MOUNT ST-PATRICK ÷ Renfrew, Ont. + Pemb. × Ex., Tél., Renfrew, 17 M.	p. 252
MOUNTAIN ÷ Dundas, Ont. + K.	p. 278
MUENSTER ÷ Humbolt, Sask. + P.-A.	p. 319

N

NANAIMO ÷ Nanaïmo, C. A. + Vic. — Esquimalt et Nanaïmo R. — Ex., Dom — Tél., C. P. R.	p. 365
NAPANEE ÷ Lennox, Ont. + K. — G. T. R. — Ex., Can. et Dom — Tél., C. P. R. et G. N. W. — Ph. Bell.	p. 278
NAPIERVILLE ÷ Napierville, Qué. + M. × D. H. — Ex., Tél., G. N. W. — Ph. Bell.	p. 174
NATASHQUAN ÷ Saguenay, Qué. + V. A. G. St-L. × Tadousac, 350 M.	p. 142
NEGUAC ÷ Northumberland, N.-B. + Chath. × Tél., Ex., Chatham, 30 M.	p. 316
NELSON ÷ Northumberland, N.-B. + Chath. — C. E. R. — Tél., Ex., New-Castle	p. 316
NELSON ÷ Kootenay, C. A. + Vanc. — C. P. R. et Nel- son & Fort Shephard R. — Tél., C. P. R. — Ex., Dom.	p. 360

NEPIGON ÷ Algoma, Ont. + S Ste-M. — C. P. R. — Ex., Dom. — Tél., C. P. R.	p. 289
NEW-ABERDEEN ÷ Cap Breton, N.-E. + Ant.	p. 311
NEW-CARLISLE ÷ Bonaventure, Qué. + R. — Atl. et L. S. R. — Ex., Dom. — Tél., G. N. W.	p. 109
NEW-CASTLE ÷ Northumberland, N.-B. + Chath. — I C. R. — Ex., Can. — Tél., G. N. W.	p. 316
NEW-GERMANY ÷ Waterloo, Ont. + Ham. × Tél., G N. W. — Ex., Breslau, 4 M. — Ph. Bell.	p. 267
NEW-GLASGOW ÷ Pictou, N.-E. + Ant. — I. C. R. — Tél., C. P. R. et W. E. — Ex., Can.	p. 311
NEW-IRELAND (V. St-Adrien d'Irlande).	
NEW-MARKET ÷ York, Ont. + T. — G. T. R. — Ex., Can. — Tél., G. N. W. — Ph. Bell.	p. 262
NEWPORT ÷ Gaspé, Qué. + R. × Ex., Dalhousie, N.-B., et Bonaventure, Qué., 47 M. — Tél., G. N. W.	p. 109
NEW-RICHMOND ÷ Bonaventure, Qué. + R. — Atlantic et Lake Superior R. — Ex., Dom. — Tél., G. N. W.	p. 109
NEW-WESTMINSTER, C.-A. + Vancouver. — C. P. R. — Tél., C. P. R. et G. N. W. — Ex., Dom.	p. 360
NIAGARA-ON-THE-LAKE ÷ Lincoln, Ont. + T. — M. C. & Niagara, St. Catharines & Toronto R. — Tél., G. N. W. et C. P. R. — Ex., Can., Dom. et Am — Ph. Bell.	p. 262
NIAGARA-FALLS ÷ Welland, Ont. + T. — G. T. R., M. C. R. & Niagara, St. Catharines & Toronto R. & Wa- bash R. — Ex., Can., Dom. et Pacific. — Tél., C. P. R. et G. N. W. — Ph. Bell.	p. 262
NICOLET ÷ Nicolet, Qué. — I. C. R. — Ex., Can. — G. N. W. — Ph. Bell.	p. 129
NOMININGUE ÷ Ottawa-Labelle, Qué. + O. — C. P. R. — Ex., Dom., Labelle, 21 M. — Tél., C. P. R.	p. 245
NOOTKA SOUND (B. P. Quatsino), C.-A. + Vic. × Tél., Ex., Victoria, 275 M.	p. 365
NORTH BAY ÷ Nipissing, Ont. + S. Ste-M. — C. P. R. — Ex., Can. et Dom. — Tél., C. P. R. et G. N. W.	p. 287
NORTH COBALT , Ont. + Tém.	p. 255
NORTH ONSLOW + Pemb.	p. 252
NORTH STANBRIDGE ÷ Missisquoi, Qué. + St-H. × Ex., Tél., Bedford, 5 M.	p. 195
NORTH SYDNEY ÷ Cap Breton, N.-E. + Ant. — C. B. R. — Ex., Can. — Tél., W. U. et C. P. R.	p. 311
NORTON ÷ Kings, N.-B. + St-J. — I. C. R. — Ex., Can. — Tél., W. U.	p. 305
NORTH VANCOUVER (V. Vancouver).	p. 360

NORWAY HOUSE, Keewatin + Kee.	p. 357
NORWOOD ÷ Peterboro, Ont. + Pet. — C. P. R. — Ex., Dom. — Tél., C. P. R. et G. N. W. — Ph. Bell.	p. 283
NOTRE-DAME ÷ Kent, N.-B. + St-J. — Moncton & Boucotoche R. R. — Ex., Can.	p. 305
NOTRE-DAME-AUXILIATRICE (Voir Saint-Jean Est).	
NOTRE-DAME DE LA DORE (B. P. Rivière-au-Doré) ÷ Lac St-Jean, Qué. + Chic. × Tél., Ex., Roberval, 30 M.	p. 122
NOTRE-DAME DE LA MERCI ÷ Montcalm, Qué. + J. × Tél., Ex., Ste-Julienne, 20 M.	p. 229
NOTRE-DAME DE LA PAIX ÷ Ottawa-Labelle, Qué. + O. — Tél., Ex., Papineauville, 18 M.	p. 246
NOTRE-DAME DE LA SALETTE ÷ Ottawa-Labelle, Qué. + O. × Tél., Ex., Buckingham, 18 M. — Ph. Bell & Rivière du Lièvre.	p. 246
NOTRE-DAME DE LA SALETTE (V. Forget).	
NOTRE-DAME DE L'ILE VERTE ÷ Témiscouata, Qué. + R. — I. C. R. — Ex., Can. — Tél., G. N. W.	p. 109
NOTRE-DAME DE LOURDES ÷ Wolfe, Qué. + Sh.	p. 211
NOTRE-DAME DE LOURDES ÷ Macdonald, Man. + St- B. × Tél., Ex., Rathwell, 8 M.	p. 329
NOTRE-DAME DE LOURDES ÷ Mégantic + Q — G. T. R., B. & M.	p. 65
NOTRE-DAME DE PIERREVILLE (B. P. Pierreville) ÷ Yamaska, Qué. + N. × Ex., St-François du Lac, 3 M. — Tél., G. N. W.	p. 134
NOTRE-DAME DE PONTMAIN ÷ Ottawa-Labelle, Qué. + O.	p. 246
NOTRE-DAME DE RICHELIEU (B. P. Village Richelieu) ÷ Rouville, Qué. + St-II. — C. V. R. — Tél., Chambly Canton, ½ M. — Ex., Am. — Ph. Bell.	p. 195
NOTRE-DAME DE STANBRIDGE ÷ Missisquoi, Qué. + St-II. × Ex., Stanbridge Station, 5 M. ou Desrivières- Station, 2½ M. — Tél., G. N. W. — Ph. Bell.	p. 195
NOTRE-DAME DE TOUTES AIDES, Man. + St-B.	p. 329
NOTRE-DAME DES ANGES DE MONTAUBAN (V. Monta- tauban).	
NOTRE-DAME DES BOIS ÷ Compton, Qué. + Sh. × Ex., Tél., Scotstown, 18 M.	p. 211
NOTRE-DAME DES LAURENTIDES ÷ Québec + Q.	p. 65
NOTRE-DAME DU BON-CONSEIL (B. P. Bon-Conseil) ÷ Drummond, Qué. + N. × Tél., Ex., Carmel, 4 M.	p. 134
NOTRE-DAME DU LAC ÷ Témiscouata, Qué. + R. — Tém. R. — Ex., Can. — Tél., G. N. W.	p. 109

NOTRE-DAME DU LAUS ÷ Ottawa-Labelle, Qué. + O. × Tél., Ex., Buckingham, 50 M.	p. 246
NOTRE-DAME DU MONT-CARMEL ÷ St-Jean, Qué. + M.	p. 174
NOTRE-DAME DU PORTAGE ÷ Témiscouata, Qué. + Q. × Tél., Ex., Fraserville, 6 M. — Ph. Bell.	p. 65
NOTRE-DAME DU ROSAIRE ÷ Montmagny, Qué. + Q. Tél., Ex., Montmagny, 13 M. — Ph. Bell.	p. 65
NOTRE-DAME DU SACRE-CŒUR (B. P. Notre-Dame de Rimouski) ÷ Rimouski, Qué. + R. — I. C. R. — Ex., Tél.	p. 109
NOTRE-DAME DU SACRE-CŒUR ÷ Lotbinière, Qué. + Q.	p. 65

O

OAK LAKE ÷ Brandon, Man. + St-B. — C. P. R. — Tél., C. P. R. — Ex., Dom.	p. 329
OAKNOOK ÷ Man. + St-B.	p. 329
OAKVILLE ÷ Halton, Ont. + Ham. — G. T. R. — Ex., Can. — Tél., G. N. W. — Ph. Bell.	p. 267
OKA ÷ Deux-Montagnes, Qué. + M. × Ex., Tél., Como, 1 M. — Ph. Bell., La Trappe, Près Oka. — Ph. Bell.	p. 174
OKOTOKS ÷ Calgary, Alta + St-Alb. C. P. R. — Ex., Dom. — Tél., C. P. R.	p. 345
OLD CHELSEA ÷ Ottawa-Wright, Ont. + O. × Ex., Dom. Chelsea, 2 M. — Tél., Hull, 9 M.	p. 246
ONION LAKE ÷ Sask. + Sask. × Saskatoon, 190 M.	p. 345
ORANGEVILLE ÷ Dufferin, Ont. + T. — C. P. R. — Ex., Dom. — Tél., C. P. R. et G. N. W. — Ph. Bell.	p. 262
ORILLIA ÷ Simcoe, Ont. + T. — G. T. R. — Ex., Can. — Tél., G. N. W. — Ph. Bell.	p. 262
ORLEANS ÷ Russell, Ont. + O. — C. N. Q. — Ex., Tél.	p. 246
ORMSTOWN ÷ Châteauguay, Qué. + Val. — G. T. R. — Ex., Can. — Tél., G. N. W. — Ph. Bell.	p. 220
OSCEOLA ÷ Renfrew, Ont. + Pemb. × Tél., Cobden, 3½ M. — Ph. Bell.	p. 252
OSHAWA ÷ Ontario, Ont. + T. — G. T. R. — Ex., Can. et Dom. — Tél., C. P. R. et G. N. W. — Ph. Bell.	p. 262
OTTAWA ÷ Carleton, Ont. — C. P. R., C. A. R., C. N. Q. et N. Y. R. — Ex., Can., Dom. et Am. — Tél., C. P. R. et G. N. W. — Ph. Bell.	p. 235

Paroisses de la Ville d'Ottawa :

1. — Basilique Notre-Dame.
2. — Saint-Joseph.
3. — Saint-Patrice.
4. — Saint-Jean-Baptiste.
5. — Sainte-Anne.
6. — Sacré-Cœur.
7. — Sainte-Brigitte.
8. — Saint-François-d'Assise.
9. — Notre-Dame du Bon Conseil.
10. — Sainte-Famille.

OWEN SOUND ÷ Grey, Ont. + Ham. — C. P. R. et G. T. R. — Ex., Can. et Dom. — Tél., C. P. R. et G. N. W. — Ph. Bell. p. 267

P

PABOS (V. Ste-Adelaïde de Pabos). — Tél., G. N. W. . . .

PAKENHAM ÷ Lanark, Ont. + O. — C. P. R. — Ex., Dom. — Tél., C. P. R. — Ph. Bell. p. 246

PALMER ROAD ÷ Prince, I. P. E. + Charl. × DeBlois, I. C. R., 3 M. p. 301

PANET (V. St-Fabien de Panet).

PAPINEAUVILLE ÷ Ottawa-Labelle, Qué. + O. — C. P. R. — Ex., Dom. — Tél., C. P. R. et G. N. W. p. 246

PAQUETVILLE ÷ Gloucester, N.-B. + Chath. × Tél., Burnsville, 3 M. — Ex., Bathurst. p. 316

PAQUETTEVILLE (B. P. Paquette) ÷ Compton, Qué. + Sh. — Maine Central R. — Ex., Am. et Can. — Tél., G. N. W. p. 211

PARIS ÷ Brant, Ont. + Ham. — G. T. R. — Ex., Can. et Dom. — Tél., C. P. R. et G. N. W. — Ph. Bell. p. 267

PARISVILLE ÷ Lotbinière, Qué. + Q. — Lotbinière et Mégantic R. — Ex., Tél., St-Jean Deschaillons, 4 M. p. 65

PARK-HILL ÷ Middlesex, Ont. + L. — G. T. R. — Ex., Can. — Tél., G. N. W. — Ph. Bell. p. 271

PARRY SOUND ÷ Parry Sound, Ont. + Pet. — James Bay R. — Ex., Can. — Tél., C. P. R. et G. N. W. p. 283

PARSBORO ÷ Cumberland, N.-E. + Hal. — Cumberland R. — Tél., W. U. — Ex. p. 296

PASPEBIAC ÷ Bonaventure, Qué. + R. × Ex., Bonaventure, 15 M. — Tél., G. N. W. p. 109

PEMBROKE ÷ Renfrew, Ont. — C. A. R. et C. P. R. — Ex., Ex., Can. et Dom. — Tél., C. P. R. et G. N. W. — Ph. Bell.	p. 250
PENETANGUISHENE ÷ Simcoe, Ont + T. — G. T. R. — Ex., Can. — Tél., G. N. W. — Ph. Bell.	p. 262
PERCE ÷ Gaspé, Qué. + R. × Ex., Dalhousie, N.-B. et Bonaventure, Qué., 83 M. — Tél., G. N. W.	p. 109
PERKINS ÷ Ottawa-Wright, Qué. + O. × Ex., Tél., East Templeton, 9 M. — Ph. Bell.	p. 246
PERKINSFIELD ÷ Simcoe, Ont. + T.	p. 262
PERTH ÷ Lanark, Ont. + K. — C. P. R. — Ex., Dom. — Tél., C. P. R. et G. N. W. — Ph. Bell.	p. 278
PETERBORO ÷ Peterboro, Ont. — C. P. R. et G. T. R. — Ex., Can. et Dom. — Tél., C. P. R. et G. N. W. — Ph. Bell.	p. 280
PETERSVILLE ÷ Queens, N.-B. + St-J. × Ex., Tél., Welsford, 10 M.	p. 305
PETIT BRAS D'OR ÷ Cap Breton, N.-E. + Ant. × Tél., North Sydney, 8 M.	p. 310
PETIT ROCHER ÷ Gloucester, N.-B. + Chath. — I. C. R. — Ex., Can. — Tél., G. N. W.	p. 316
PETITE RIVIERE ROUGE ÷ McKenzie, T. N.-O. + McK. — (B. P. Athabaska Landing)	p. 353
PICKERING ÷ Ontario, Ont. + T. — G. T. R. — Ex., Can. — Tél., G. N. W. — Ph. Bell.	p. 262
PICTON ÷ Prince-Edward, Ont. + K. — Central Ontario R. — Ex., Can. et Dom. — Tél., C. P. R. et G. N. W.	p. 278
PICTOU ÷ Pictou, N.-E. + Ant. — I. C. R. — Ex., Can. — Tél., W. U.	p. 311
# PIEGAN RESERVE ÷ Alta. + St-Alb. × MacLeod. — Lac, 3 M. — Tél., G. N. W. — Ph. Bell.	p. 345
PIERREVILLE ÷ Yamaska, Qué. + N. × St-François du Lac, 3 M. — Tél., G. N. W. — Ph. Bell.	p. 134
PIKE RIVER ÷ Missisquoi, Qué. + St-H. × Ex., Tél., Desrivières Station, 1½ M. — Ph. Bell.	p. 196
PINCHER CREEK ÷ Alberta + St-Alb. — C. P. R. — Ex., Dom. — Tél., C. P. R.	p. 345
PINE WOOD ÷ Algoma, Ont. + St-B. × Ex., Dom. — Tél., Rainy River, 18 M.	p. 329

PINTENDRE ÷ Lévis, Qué. + Q... .. .	p. 65
PIOPOLIS ÷ Compton, Qué. + Sh. × Ex., Tél., Springhill, 12 M... .. .	p. 211
PLAISANCE ÷ Ottawa-Labelle, Qué. + O. — C. P. R., North Nation Mills. — Tél., C. P. R. — Ex., Dom... .. .	p. 246
PLANTAGENET ÷ Prescott, Ont. + O. — C. P. R. — Ex., Dom. — Tél., G. N. W. — Ph. Bell... .. .	p. 246
PLYMPTON ÷ Digby, N.-É. + Hal. × Ex., Digby, 13 M... .. .	p. 296
POINT ALEXANDER ÷ Renfrew, Ont. + Pemb. × Ex., Tél., Chalk River, 10 M... .. .	p. 252
POINTE-AU-CHENE ÷ Argenteuil, Qué. + O... .. .	p. 246
POINTE-AU-PERE ÷ Rimouski, Qué. + R. — I. C. R., Station, 3 M. — Ex., Can. — Tél., G. N. W... .. .	p. 109
POINTE-AUX-ESQUIMAUX + V. A. G. St-L. — Tél. du Gouvernement. — Ex., Tadousac, 280 M... .. .	p. 142
POINTE-AUX-TREMBLES ÷ Hochelaga, Qué. + M. — C. N. Q. — Mont. Term. Elec. Co. — Ex., Tél. — Ph. Bell... .. .	p. 175
POINTE-AUX-TREMBLES ÷ Portneuf, Qué. + Q. — C. N. Q. — Ex. — Tél., G. N. W. — Ph. Bell... .. .	p. 35
POINTE-BLEUE ÷ Lac St-Jean, Qué. + Chic... .. .	p. 123
POINTE-CLAIRE ÷ Jacques-Cartier, Qué. + M. — C. P. R. et G. T. R. — Ex., Can. et Dom. — Tél., C. P. R. et G. N. W. — Ph. Bell... .. .	p. 175
POINTE-DU-LAC ÷ St-Maurice, Qué. + T.-R. — C. P. R. — Ex., Dom. — Tél., C. P. R... .. .	p. 97
POINTE FORTUNE ÷ Vaudreuil, Qué. + Val. — C. P. R. — Ex., Dom — Tél., C. P. R. et G. N. W. — Ph. Bell... .. .	p. 221
POINTE GATINEAU ÷ Ottawa-Wright, Qué. + O. — C. P. R. — Ex., Dom. — Tél., C. P. R. et G. N. W. — Ph. Bell... .. .	p. 246
POKEMOUCHE EN HAUT (B. P. Upper Pokemouche) ÷ Gloucester, N.-B. + Chath. — Tél., G. N. W. — Ex., Bathurst, 55 M... .. .	p. 316
POKEMOUCHE EN BAS (B. P. Inkerman) ÷ Gloucester, N.-B. + Chath... .. .	p. 316
POMPQUET ÷ Antigonish, N.-É. + Ant. — I. C. R. — Ex., Can... .. .	p. 311
PONTBRIAND ÷ Mégantic, Qué. + Q. × Ex., Tél., Ro- bertson Sta., 3 M... .. .	p. 66
PONT ROUGE ÷ Portneuf, Qué. + Q. — C. P. R. — Ex., Can. et Dom. — Tél., G. N. W. — Ph. Bell... .. .	p. 66

PORT ARTHUR ÷ Algoma, Ont. + S. Ste-M. — C. P. R. et C. N. R. — Ex., Dom. et C. N. R. — Tél., C. P. R. et C. N. R.	p. 289
PORT COLBORNE ÷ Welland, Ont. + T. — G. T. R. — Ex., Can. — Tél., C. P. R. et G. N. W. — Ph. Bell.	p. 262
PORT DANIEL ÷ Bonaventure, Qué. + R. × Ex., Bonaventure, 30 M. — Tél., G. N. W.	p. 109
PORT FELIX ÷ Guysboro, N.-É. + Ant.	p. 311
PORT HAWKESBURY ÷ Inverness, N.-É. + Ant. — I. C. R. — Tél., W. U.	p. 311
PORT HOOD ÷ Inverness, N.-É. + Ant. — I. C. R. — Tél., W. U.	p. 311
PORT HOPE ÷ Durham, Ont. + Pet. — G. T. R. — Ex., Can. et Am. — Tél., C. P. R. et G. N. W. — Ph. Bell.	p. 283
PORT LAMBTON ÷ Lambton, Ont. + L. — Lake Érie et Detroit-River R. — Ex., Can. et Dom. — Tél., C. P. R. — Ph. Bell.	p. 272
PORT MORIEN ÷ Cap Breton, N.-É. + Ant.	p. 311
PORT MULGRAVE (B. P. Mulgrave) ÷ Guysboro, N.-É. + Ant. — I. C. R. — Ex., Can. — Tél., C. P. R. et W. U.	p. 311
PORTAGE DU FORT ÷ Pontiac, Qué. + Pemb. × Ex., Haley's Station, Ont., 6 M. — Tél., G. N. W. — Ph. Bell.	p. 252
PORTAGE LALOUCHE , Sask. + Kee.	p. 357
PORTAGE LA PRAIRIE ÷ Portage la Prairie, Man. + St-B. — C. P. R. et C. N. R. — Ex., Dom. et C. N. R. — Tél., C. P. R. et C. N. R. — Ph. Bell.	p. 330
PORTNEUF ÷ Portneuf, Qué. + Q. — C. N. Q. — Ex. — Ph. Bell.	p. 66
PORTNEUF (B. P. Rivière Portneuf) ÷ Saguenay, Qué. + Chic.	p. 123
PORTSMOUTH ÷ Frontenac, Ont. + K. × Ex., Kingston, 2 M. — Tél., G. N. W.	p. 278
PRESCOTT ÷ Grenville, Ont. + K. — G. T. R. et C. P. R. — Ex., Can., Dom. et Am. — Tél., C. P. R. et G. N. W. — Ph. Bell.	p. 278
PRESTON ÷ Waterloo, Ont. + Ham. — G. T. R. — Ex., Can. et Dom. — Tél., C. P. R. et G. N. W. — Ph. Bell.	p. 267
PRINCE-ALBERT ÷ Sa-katchewan + P.-A. — C. P. R. (Branche Prince-Albert). — Ex., Dom. — Tél., C. P. R.	p. 347
PROSPECT ÷ Halifax, N.-É. + Hal. × Tél., Ex., Halifax, 2 M.	p. 296

PROVIDENCE ÷ McKenzie, T. N.-O. + McK. — Via Athabaska Landing... p. 354

PUBNICO (V. West Pubnico).

Q

QU'APPELLE ÷ Sask. + St-B. — C. P. R. — Ex., Dom. — Tél., C. P. R... p. 330

QUEBEC ÷ Québec, Qué. — G. T. R., C. P. R., C. N. Q. et Q. & L. St-J. R. — Ex., Can., Dom. et A. — Tél., G. N. W. et C. P. R. — Ph. Bell... p. 44

Paroisses de la Ville de Québec :

1. — Basilique Notre-Dame.
2. — Notre-Dame de Jacques-Cartier.
3. — Notre-Dame de la Garde.
4. — Notre-Dame des Anges.
5. — Saint-Charles de Limoilou.
6. — Saint-Jean-Baptiste.
7. — Saint-Malo.
8. — Saint-Michel Archange.
9. — Saint-Patrice.
10. — Saint-Roch.
11. — Saint-Sauveur.
12. — Saint-Zéphirin de Stadacona.

QUYON ÷ Pontiac, Qué + Pemb. — C. P. R. — Ex., Dom. — Tél., C. P. R. et G. N. W. — Ph. Bell... p. 253

R

RAILTON ÷ Frontenac, Ont. + K. × Ex, Tél., Murvale, 4 M... p. 278

RAINY RIVER ÷ Algoma, Ont. + St-B. — C. N. R. — Ex., C. N. R. et Dom. — Tél., C. N. R... p. 330

RALEIGH ÷ Kent, Ont. + L. — C. P. R. — Ex., Dom... p. 272

RAPIDE DE L'ORIGNAL ÷ Ottawa-Labelle, Qué. + O × Ex., Tél., Nominiguc, 35 M... p. 247

RAWDON ÷ Montcalm, Ont. + J. × Ex., Montcalm, 7 M — Tél., G. N. W — Ph. Bell... p. 229

RAYMORE ÷ Sask + St-B... p. 330

READ ÷ Hasting, Ont + K. × Ex, Can, Tél., G. N. W. et C. P. R., Shannonville, 5 M... p. 278

RED BANK ÷ Northumberland, N.-B. + Chath. × Derby Junction, 10 M. — Tél., Ex., New Castle, 14 M.	p. 316
RED DEER , Alta. + St-Alb.	p. 345
REGINA ÷ Sask. + St-B. — C. P. R. — Ex., Dom — Tél., C. P. R.	p. 330
RENFREW ÷ Renfrew, Ont + Pemb. — C. P. R. et C. A. R. — Ex., Can. et Dom. — Tél., C. P. R. et G. N. R. — Ph Bell.	p. 253
RENOUS-BRIDGE ÷ Northumberland, N.-B. + Chath. × Ex., Indiantown, ½ M. — Tél., New Castle, 16 M.	p. 316
REPENTIGNY ÷ L'Assomption, Qué. + M. × Ex., Tél., St-Paul l'Hermite, 2 M.	p. 175
RESERVE MINES ÷ Cap Breton, N.-É. + Ant — D. C. C. R.	p. 311
REVELSTOKE ÷ Yale, C.-A. + Vanc. — C. P. R. — Tél., Ex., Station, 2 M.	p. 361
RICHIBOUCTOU ÷ Kent, N.-B. + Chath. — Kent Northern R. — Ex., Can. — Tél., G. N. W.	p. 316
RICHIBOUCTOU VILLAGE ÷ Kent, N.-B. + St-J. × Ex., Tél., Rexton, 7 M.	p. 305
RICHMOND ÷ Carleton, Ont. + O. × Ex., Stittsville, 7 M. — Tél., C. P. R. — Ph. Bell.	p. 247
RICHMOND ÷ Richmond, Qué. + Sh. — G. T. R. — Ex., Can. — Tél., G. N. W. — Ph. Bell.	p. 211
RIDGETOWN ÷ Kent, Ont. + L. — M. C. R. & Lake Erie & Detroit River R. — Ex., Can., Dom. et Am. — Tél., G. N. W. — Ph. Bell.	p. 272
RIGAUD ÷ Vaudreuil, Qué. + Val. — C. P. R. — Ex., Dom. — Tél., C. P. R. et G. N. W. — Ph. Bell.	p. 221
RIMOUSKI ÷ Rimouski, Qué. + I. C. R. — Ex., Can. — Tél., G. N. W.	p. 103
RIPON ÷ Ottawa-Labelle, Qué. + O. × Tél., C. P. R. — Ex., Papineauville, 15 M.	p. 247
RISTIGOUCHE ÷ Bonaventure, Qué. + R. — Atlantic & Lake Superior R. — Ex., Campbellton, N.-B.	p. 110
RIVIERE-AUX-FOINS ÷ McK., T. N.-O. + McK. — Via Athabaska Landing.	p. 354
RIVIERE-AUX-LIARDS ÷ McK., T. N.-O. + McK. — Via Athabaska Landing.	p. 354

RIVIERE-AU-RENARD ÷ Gaspé, Qué. + R. × Ex., Dalhousie, N.-B et Bonaventure, 137 M. — Tél., G. N. W.	p. 110
RIVIERE-AU-TONNERRE ÷ Saguenay, Qué. + V. A. G. St-L. × Tadoussac, 250 M. — Tél., du Gouvernement..	p. 142
RIVIERE-A-PIERRE ÷ Portneuf, Qué. + Q. — C. N. Q. et Q. & L. St-J. R. — Ex., Can. — Tél., G. N. W... ..	p. 66
RIVIERE BEAUDETTE ÷ Soulanges, Qué. + Val. — G. T. R. — Ex., Can. — Tél., G. N. W. — Ph. Bell... ..	p. 221
RIVIERE BLANCHE (V. Tessierville).	
RIVIERE BOIS-CLAIR (V. St-Edouard de Lotbinière).	
RIVIERE BOURGEOIS ÷ Richmond, N.-E. + Ant. × McIntyre's Lake, 17 M. — Tél., St-Peters, 5 M... ..	p. 311
RIVIERE-DES-PRAIRIES ÷ Hochelaga, Qué. + M. × Ex., Tél., Montréal, 10 M... ..	p. 176
RIVIERE JACQUET ÷ Restigouche, N.-B + Chath. — I. C. R. — Ex., Can. — Tél., G. N. W... ..	p. 317
RIVIERE JOSEPH ÷ Ottawa-Wright, Qué. + O... ..	p. 247
RIVIERE OUELLE ÷ Kamouraska, Qué. + Q. — I. C. R. — Ex., Can. — Tél., G. N. W. — Ph. Bell... ..	p. 66
RIVIERE PENTECOTE ÷ Saguenay, Qué. + V. A. G. St-L. × Rimouski, 96 M.— Tél. du Gouvernement...	p. 142
RIVIERE-QUI-BARRE ÷ Edmonton Alta. + St-Alb... ..	p. 345
RIVIERE ST-JEAN ÷ Saguenay, Qué. + V. A. G. St-L... ..	p. 142
ROBERVAL ÷ Lac St-Jean, Qué. + Chic. — Q. & L. St-J. R. — Ex., Can. — Tél., G. N. W... ..	p. 123
ROCHELLE (V. Stukely Sud).	
ROCKLAND ÷ Russell, Ont. + O. — C. A. R. et C. N. Q. — Ex., Can. — Tél., C. P. R. et G. N. W. — Ph Bell..	p. 247
ROGERSVILLE ÷ Northumberland, N.-B + Chath. — I. C. R. — Ex., Can. — Tél., G. N. W... ..	p. 317
ROLLO-BAY WEST ÷ King, I. P. E + Charl. — P. E. I. R. — Ex., Charlottetown... ..	p. 301
ROSSLAND ÷ Yale, C.-A. + Vanc. — C. P. R. — Ex., Tél... ..	p. 361
ROSTHERN ÷ Sask. + P.-A. — C. P. R. — Ex., Dom. — Tél., C. P. R... ..	p. 349

ROUEMONT (B. P. St-Michel de Rougemont) ÷ Rouville, Qué. + St-H. — C. V. R. et Q. S. R. — Ex., Dom. et Am. — Tél., G. N. W. — Ph. Bell.	p. 196
ROXTON FALLS ÷ Shefford, Qué. + St-H. — C. P. R. — Ex., Dom. — Tél., C. P. R. et G. N. W. — Ph. Bell.	p. 196
ROXTON POND ÷ Shefford, Qué. + St-H. × Ex., Tél., South Roxton, 4 M. — Ph. Bell.	p. 196
RUSCOM RIVER ÷ Essex, Ont. + L. — C. P. R. — Ex., Dom. — Ph. Bell.	p. 272
RUSTICO ÷ Queen, I. P. E. + Charl. × Charlottetown.	p. 301
S	
SAANITCH (B. P. North Saanitch) ÷ C.-A. + Vic. × Sidney.	p. 365
SABREVOIS (V. Ste-Anne de Sabrevois).	
SACRE-CŒUR DE JESUS (B. P. East Broughton) ÷ Beauce, Qué. + Q. × Ex., Tél., East Broughton Station, 1 M.	p. 67
SACRE-CŒUR DE JESUS (B. P. Grand Brulé) ÷ Saguenay, Qué. + Chic.	p. 123
SAINT-CŒUR DE MARIE ÷ Mégantic, Qué. + Q. × Ex., Tél., Robertson Station, 3 M.	p. 72
SAINTE-ADELAIDE DE PABOS ÷ Gaspé, Qué. + R. × Ex., Dalhousie, N.-B. et Bonaventure, 61 M. — Tél., G. N. W.	p. 110
SAINT-ADELARD ÷ Selkirk, Man. + St-B.	p. 330
SAINTE-ADELE ÷ Terrebonne, Qué. + M. — C. P. R. — Ex., Dom. — Tél., C. P. R. — Ph. Bell.	p. 176
SAINT-ADELPHE ÷ Champlain, Qué. + T.-R. × Ex., Tél., Ste-Thècle, 7 M.	p. 97
SAINT-ADOLPHE ÷ Provencher, Man. + St-B. × Winnipeg, 16 M.	p. 330
SAINT-ADOLPHE DE DUDSWELL ÷ Wolfe, Qué. + Sh × Ex., Tél., Marbleton Station, 3 M. — Ph. Bell.	p. 211
SAINT-ADOLPHE DE HOWARD ÷ Argenteuil, Qué. + O. × Ex., Tél., Ste-Agathe des Monts, 8 M.	p. 247
SAINT-ADRIEN DE HAM ÷ Wolfe, Qué. + Sh. × Ex., Tél., Danville, 20 M.	p. 211
SAINT-ADRIEN D'IRLANDE (B. P. New-Ireland) ÷ Mégantic, Qué. + Q. × Ex., Tél., Thetford Mines.	p. 67

SAINT-AGAPIT ÷ Lotbinière, Qué. + Q. — G. T. R. — Ex., Can. — Tél., G. N. W.	p. 97
SAINT-AGATHA ÷ Waterloo, Ont. + Ham. × Ex., G. T. R., Petersburg, 1¾ M. — Tél., G. N. W.	p. 267
SAINTE-AGATHE ÷ Provencher, Man. + St-B. — C. N. R., Emerson Branch. — Ex., Tél., C. N. R.	p. 331
SAINTE-AGATHE DE LOTBINIERE ÷ Lotbinière, Qué. + Q. — Ex, Tél., G. T. R. Methot's Mills, 8 M.	p. 67
SAINTE-AGATHE DES MONTS ÷ Terrebonne, Qué. + O. — C. P. R. — Ex., Dom. — Tél., C. P. R. — Ph. Bell.	p. 247
SAINTE-AGNES DE CHARLEVOIX ÷ Charlevoix, Qué. + Chic. × Ex., Ste-Anne de Beaupré, 78 M. — Tél., Murray Bay, 9 M.	p. 123
SAINTE-AGNES DE DUNDEE ÷ Huntingdon, Qué. + Val. — G. T. R.	p. 221
SAINTE-AGNES DU LAC MEGANTIC (B. P. Lac Mégantic) ÷ Compton, Qué. + Sh. — C. P. R., Q. C. R. et Indian River. — Ex., Can., Dom. et Am. — Tél., C. P. R. et G. N. W.	p. 212
SAINT-AGRICOLE ÷ Montcalm, Qué. + O.	p. 247
SAINT-AIME ÷ Richelieu, Qué. + St-II. — Q. S. R. — Ex., Dom. — Tél., C. P. R. — Ph. Bell.	p. 197
SAINT-AIME DE SHIPTON (B. P. Asbestos) ÷ Richmond, Qué. + Sh. × Ex., Tél., Danville, 4 M. — Ph. Bell.	p. 212
SAINT-ALBAN ÷ Portneuf, Qué. + Q. × Ex., Tél., C. P. R., Lachevrotière Station, 7 M.	p. 67
SAINT-ALBERT ÷ Alberta × Ex., Tél., Edmonton, 9 M.	p. 341
SAINT-ALBERT ÷ Russell, Ont. + O. × Ex., Casselman, 7 M. — Tél., Crysler. — Ph. Bell.	p. 247
SAINT-ALBERT DE MARCELLIN (B. P. Marcellin) ÷ Sask. + P. A.	p. 349
SAINT-ALBERT DE WARWICK ÷ Arthabaska, Qué. + N. × Ex., Tél., Warwick, 6 M.	p. 134
SAINT-ALEXANDRE D'IBERVILLE ÷ Iberville, Qué. + St-II. × Ex., Tél., Station St-Alexandre, 1 M. — Ph. Bell.	p. 198
SAINT-ALEXANDRE DE KAMOURASKA ÷ Kamouraska, Qué. + Q. — I. C. R. — Ex., Can. — Tél., G. N. W. — Ph. Bell.	p. 67
SAINT-ALEXIS ou GRANDE-BAIE (B. P. Grande-Baie) ÷ Chicoutimi, Qué. + Chic. × Ex., Chicoutimi, 14 M. — Tél., Bagotville, 2 M.	p. 123

SAINT-ALEXIS ÷ Montcalm, Qué. + J. — C. N. Q. Station 3½ M. du village. — Ex., Can. — Tél., St-Jacques, 3 M. — Ph. Bell.	p. 230
SAINT-ALEXIS DE METAPEDIA ÷ Bonaventure, Qué. + R. × Ex., Tél., Métapédia, 7 M.	p. 110
SAINT-ALEXIS DES MONTS ÷ Maskinongé, Qué. + T.-R. — C. N. Q. — Ex., Tél.	p. 97
SAINT-ALPHONSE (V. Bagotville).	
SAINT-ALPHONSE ÷ Macdonald, Man. + St-B. × Ex., Tél., Cypress River, 8 M.	p. 331
SAINT-ALPHONSE DE CAPLAN ÷ Bonaventure, Qué. + R. × Ex., Can. — G. N. W., Rivière Caplan.	p. 110
SAINT-ALPHONSE DE GRANBY ÷ Shefford, Qué. + St-H. × Tél., Angéline, 2 M. — Ph. Bell.	p. 198
SAINT-ALPHONSE DE RODRIGUEZ (B. P. St-Alphonse) ÷ Joliette, Qué. + J. × Ex., Tél., Joliette, 20 M. — Ph. Bell.	p. 230
SAINT-ALPHONSE DE THETFORD (B. P. Thetford Mines) ÷ Mégantic, Qué. + Q. — Q. C. R. — Ex. Am. — Tél., G. N. W.	p. 67
SAINT-ALPHONSE DE WINSLOW ÷ Compton, Qué. + Sh.	p. 212
SAINT-AMBROISE (V. Jeune Lorette).	
SAINT-AMBROISE (B. P. Rivière-à-l'Ours) ÷ Chicoutimi, Qué. + Chic. × Ex., Tél., Jonquière, 12 M.	p. 123
SAINT-AMBROISE DE KILDARE (B. P. Kildare) ÷ Joliette, Qué. + J. × Ex., Tél., Joliette, 8 M. — Ph. Bell.	p. 230
SAINTE-AMELIE ÷ Dauphin, Man. + St-B.	p. 331
SAINT-ANACLET ÷ Rimouski, Qué. + R. — I. C. R. Station 1½ M. — Ex., Can. — Tél., G. N. W.	p. 110
SAINTE-ANASTASIE ÷ Mégantic, Qué. + Q. × Ex., Tél., Ste-Anastasie Sta., 2 M.	p. 68
SAINT-ANDRE AVELLIN ÷ Ottawa-Labelle, Qué. + O. × Ex., Papineauville, 8½ M. — Tél., C. P. R.	p. 247
SAINT-ANDRE DE KAMOURASKA ÷ Kamouraska, Qué. + Q. — I. C. R. Sta., 5 M. — Ex., Can. — Tél., G. N. W. — Ph. Bell.	p. 68
SAINT-ANDRE DE L'EPOUVANTE ÷ Lac St-Jean, Qué. + Chic. — Q. & L. St-J. — Ex., Tél.	p. 124
SAINT-ANDRE DE RISTIGOUCHE + R.	p. 110
SAINT-ANDRE EST ÷ Argenteuil, Qué. + M. × Ex., Lachute, 7 M. — Tél., Pointe Fortune, 3 M. — Ph. Bell.	p. 176
SAINT-ANDRE (B. P. Chambord) ÷ Madawaska, N.-B. + Chath.	p. 317

SAINT-ANDREWS ÷ Charlotte, N.-B. + St-J. — C. P. R. — Ex., Can. et Dom. — Tél., W. U.	p. 303
SAINT-ANDREWS ÷ Antigonish, N.-É. + Ant. × Bay- field Road, 4 M. — Tél., Antigonish, 1 M. — Ex., New- Glasgow, 40 M.	p. 311
SAINT-ANDREWS ÷ Kings, I. P. E. + Charl.	p. 301
SAINT-ANDREWS WEST ÷ Stormont, Ont. + Alex. × Ex., Tél., Cornwall, 6 M. — Ph. Bell.	p. 286
SAINT-ANDREWS ÷ Moosomin, Sask. + St-B. × Ex., Tél., Wapella, 7 M.	p. 331
SAINTE-ANGELE DE LAVAL ÷ Nicolet, Qué. + N. — G. T. R. — Ex., Can. — Tél., G. N. W.	p. 134
SAINTE-ANGELE DE MONNOIR ÷ Rouville, Qué. + St- H. — C. V. R. et Q. S. R. — Ex., Am. et Dom. — Tél., G. N. W. — Ph. Bell.	p. 198
SAINTE-ANGELE DE RIMOUSKI ÷ Rimou-ki, Qué. + R. × Ex., Tél., Ste-Flavie Sta., 7½ M.	p. 111
SAINT-ANICET ÷ Huntingdon, Qué. + Val. × Ex., Whites Station, 10 M. — Tél., G. N. W. — Ph. Bell.	p. 221
SAINTE-ANNE (B. P. Central Kingsclear) ÷ York, N.-B. + St-J. × Ex., Tél., Fredericton, 11 M.	p. 303
SAINTE-ANNE (B. P. Tremblay) ÷ Chicoutimi + Chic. × Ex., Tél., Chicoutimi, 2 M.	p. 124
SAINTE-ANNE (V. Tecumseh).	
SAINTE-ANNE (B. P. Lac Ste-Anne) ÷ Alberta + St- Alb. × Strathcona, C. P. R.	p. 344
SAINTE-ANNE DE BEAUPRE ÷ Montmorency, Qué. + Q. — Q. L. & P. Co. — Ex., Can. — Tél., G. N. W. — Ph. Bell.	p. 68
SAINTE-ANNE DE BELLEVUE ÷ Jacques-Cartier, Qué. + M. — G. T. R. et C. P. R. — Ex., Can. et Dom. — Tél., C. P. R. et G. N. W. — Ph. Bell.	p. 176
SAINTE-ANNE DE KENT ÷ Kent, N.-B. + St-J. × Ex., Tél., Bonctouche, 6 M.	p. 303
SAINTE-ANNE DE LA PERADE ÷ Champlain, Qué. + T.-R. — C. P. R. — Ex., Dom. — Tél., C. P. R. et G. N. W. — Ph. Bell.	p. 97
SAINTE-ANNE DE LA POCATIERE ÷ Kamouraska, Qué. + Q. — I. C. R., Sta., 1 M. — Ex., Can. — Tél., G. N. — Ph. Bell.	p. 69
SAINTE-ANNE DE MADAWASKA ÷ Madawaska, N.-B. + Chath. × Tél., Green River, 5 M. — Ex., Edmonds- ton, 18 M.	p. 317

SAINTE-ANNE DE PRESCOTT ÷ Prescott, Ont. + O × Ex., Tél., Glen Robertson, 6 M. — Ph. Bell... ..	p. 247
SAINTE-ANNE DE SABREVOIS (B. P. Sabrevois) ÷ Iberville, Qué. + St-H. — Q. S. R. — Ex., Am., Tél. C. P. R. — Ph. Bell... ..	p. 198
SAINTE-ANNE DE SOREL ÷ Richelieu, Qué. + St-H. × Ex., Tél., Sorel, 3 M... ..	p. 118
SAINTE-ANNE DE VARENNES (V. Varennes).	
SAINTE-ANNE DES CHENES ÷ Provencher, Man. + St-B. — C. N. R. — Ex., Tél., C. N. R... ..	p. 331
SAINTE-ANNE DES MONTS ÷ Gaspé, Qué. + R. × Ex., Little Metis Sta., I. C. R., 88 M. — Tél., G. N. W... ..	p. 111
SAINTE-ANNE DES PLAINES ÷ Terrebonne, Qué. + M. — C. P. R., Station Bruchési. — Ex., Dom. — Ph. Bell... ..	p. 177
SAINTE-ANNE DU SAULT (B. P. Daveluyville) ÷ Ar- thabaska, Qué. + N. — I. C. R. — Ex., Can. — Tél., G. N. W... ..	p. 134
SAINT-ANSELME ÷ Dorchester, Qué. + Q. — Q. C. R. — Ex., Can. — Tél., G. N. W... ..	p. 69
SAINT-ANTHONY ÷ Prince, I. P. E. + Charl. × Sum- merside... ..	p. 301
SAINT-ANTOINE ABBE (B. P. Starnesborough) ÷ Hun- tingdon, Qué. + Val. × Ex., Tél., Ormstown, 8 M... ..	p. 221
SAINT-ANTOINE DE PADOUE DU CHEMIN KEMPT ÷ Rimouski, Qué. + R... ..	p. 111
SAINT-ANTOINE DE RICHELIEU ÷ Verchères, Qué. + St-H. × Ex., Tél., Contrecoeur, 7 M. — Ph. Bell... ..	p. 198
SAINT-ANTOINE DE TILLY ÷ Lotbinière, Qué. + Q. × Ex., Tél... ..	p. 69
SAINT-ANTOINE DES PRAIRIES (B. P. St-Antoine) ÷ Sask. + St-B. × Redvers... ..	p. 331
SAINT-ANTONIN ÷ Témiscouata, Qué. + Q. × Ex., Tél., Fraserville, 6 M... ..	p. 69
SAINT-APOLLINAIRE ÷ Lotbinière, Qué. + Q. — I. C. R. — Ex., Tél., Lévis, 15 M... ..	p. 70
SAINTE-APOLLINE DE PATTON ÷ Montmagny, Qué. + Q. × Ex., Tél., Cap St-Ignace Sta., 23 M. — Ph. Beli... ..	p. 70
SAINT-ARMAND STATION ÷ Missisquoi, Qué. + St-H. — Cent. Vermont R. — Ex., Am. et Can. — Tél., G. N. W. — Ph. Bell... ..	p. 198
SAINT-ARSENE ÷ Témiscouata, Qué. + R. — I. C. R. — Ex., Can. — Tél., G. N. W. — Ph. Bell... ..	p. 111

SAINT-ATHANASE (B. P. Iberville) ÷ Iberville, Qué. + St-H. — C. V. R., C. P. R. et Q. S. R. — Ex., Can. Am. et Dom. — Tél., C. P. R. et G. N. W. — Ph. Bell.	p. 198
SAINT-AUBERT ÷ L'Islet, Qué. + Q. × Ex., Tél., St-Jean Port Joli Station, 2 M.	p. 70
SAINT-AUGUSTIN (B. P. Flett Springs) ÷ Sask. + P.-A. × Prince-Albert.	p. 349
SAINT-AUGUSTIN DES DEUX-MONTAGNES ÷ Deux-Montagnes, Qué. + M. — C. P. R. Station, 1½ M. — Ex., Dom. — Tél., C. P. R. et G. N. W.	p. 177
SAINT-AUGUSTIN DE PORTNEUF ÷ Portneuf, Qué. + Q. — C. N. Q. — Ex., Tél. — Ph. Bell.	p. 70
SAINT-AUGUSTIN DE WOBURN ÷ Compton, Qué. + Sh.	p. 212
SAINT-AUGUSTINE ÷ Huron, Ont. + L.	p. 272
SAINTE-AURELIE ÷ Dorchester, Qué. + Q.	p. 70
SAINT-BARBE ÷ Huntingdon, Qué. + Val. × St-Stanislas, N. Y. C., 4½ M. — Ex., Tél., Huntingdon, 6 M.	p. 221
SAINT-BARNABE , rivière Yamaska ÷ St-Hyacinthe, Qué. + St-H. — Q. S. R. — Ex., Dom. — Tél., C. P. R.	p. 199
SAINT-BARNABE DE ST-MAURICE ÷ St-Maurice, Qué. + T.-R. × Ex., Tél., Chaurette Mills, 4½ M.	p. 97
SAINT-BARTHELEMY ÷ Berthier, Qué. + J. — C. P. R. et C. N. Q. — Ex., Dom. — Tél., G. N. W. — Ph. Bell.	p. 230
SAINT-BASILE (B. P. Upper St-Bazil) ÷ Madawaska, N.-B. + Chath. — C. P. R. — Tél., Ex., Edmundston.	p. 317
SAINT-BASILE DE PORTNEUF ÷ Portneuf, Qué. + Q. × Ex., Tél., St-Basile Sta., 2 M. — Ph. Bell.	p. 70
SAINT-BASILE LE GRAND ÷ Chambly, Qué. + M. — G. T. R. et I. C. R. — Ex., Can. — Tél., C. P. R.	p. 177
SAINTE-BEATRIX ÷ Joliette, Qué. + J. × Ex., Tél., Joliette, 16½ M. — Ph. Bell.	p. 230
SAINT-BENJAMIN ÷ Dorchester, Qué. + Q. × Ex., Tél., St-Joseph.	p. 71
SAINT-BENOIT ÷ Deux-Montagnes, Qué. + M. × Ex., Tél., Ste-Scholastique, 7 M. — Ph. Bell.	p. 177
SAINT-BENOIT LABRE D'AMQUI (B. P. Amqui) ÷ Rimouski, Qué. + R. — I. C. R. — Ex., Can. — Tél., G. N. W.	p. 111
SAINT-BENOIT LABRE ÷ Beauce, Qué. + Q. × Ex., Tél., St-Victor de Tring, 7 M.	p. 71

SAINT-BERNARD ÷ St-Hyacinthe, Qué + St-H.	p. 199
SAINT-BERNARD DE DORCHESTER ÷ Dorchester, Qué. + Q. × Ex., Tél., Scott Junction, 4 M.	p. 71
SAINT-BERNARDIN DE SIENNE (V. Rivière-à-Pierre).	
SAINT-BLAISE ÷ St-Jean, Qué. + M. — G. T. R. — Ex., Nat. — Tél., G. N. W. — Ph. Bell.	p. 177
SAINTE-BLANDINE ÷ Rimouski, Qué. + R. × Ex., Tél., Rimouski, 9 M.	p. 111
SAINT-BONAVENTURE ÷ Yamaska, Qué. + N. × Ex., Tél., St-Guillaume, 7½ M.	p. 135
SAINT-BONAVENTURE (B. P. Bonaventure Est) ÷ Bo- naventure, Qué. + R. — Atlantic & Lake Sup. R. — Ex., Dom. — Tél., G. N. W.	p. 111
SAINT-BONIFACE , Man. — C. P. R. et C. N. R. — Ex., Dom. et C. N. R. — Tél., C. P. R. et C. N. R.	p. 320
SAINT-BRIEUC ÷ Humbolt, Sask. + P.-A.	p. 349
SAINTE-BRIGIDE D'IBERVILLE ÷ Iberville, Qué. + St-H. × Ex., Ste-Brigide Station, 1½ M. — Ph. Bell.	p. 199
SAINTE-BRIGITTE DES SAULTS ÷ Nicolet, Qué. + N. × Ex., Tél., Mitchell's Station, 5 M.	p. 135
SAINT-BRUNO ÷ Chambly et Verchères, Qué. + M. × Ex., Tél., St-Bruno Station, 1 M. — Ph. Bell.	p. 147
SAINT-BRUNO ÷ Lac St-Jean, Qué. + Chic. × Ex., Tél., Hébertville Station, 2 M.	p. 124
SAINT-BRUNO DE GUIGUES ÷ Pontiac, Qué. + Tém. × Ex., Tél., Haileybury. Par eau, Ville-Marie, 10 M.	p. 255
SAINT-BRUNO DE KAMOURASKA ÷ Kamouraska, Qué. + Q. × Ex., Tél., St-Paschal, 5 M. — Ph. Bell.	p. 71
SAINT-CAJETAN (V. Armagh).	
SAINT-CALIXTE DE KILKENNY ÷ Montcalm, Qué. + J. — Ex., Tél., Laurentides, 9 M.	p. 230
SAINT-CAMILLE DE BELLECHASSE ÷ Bellechasse, Qué. + Q. × St-Charles, Rivière Boyer.	p. 71
SAINT-CAMILLE DE WOTTON ÷ Wolfe, Qué. + Sh. × Ex., Tél., Lime Ridge, 8 M. — Ph. Bell.	p. 212
SAINT-CANUT ÷ Deux-Montagnes, Qué. + M. — C. N. Q. — Ex., Can. — Tél., G. N. W., à St-Jérôme, 7 M. — Ph. Bell.	p. 178
SAINT-CASIMIR ÷ Portneuf, Qué. + Q. — C. N. Q. — Ex., Tél. — Ph. Bell.	p. 71
SAINT CATHARINES ÷ Lincoln, Ont. + T. — G. T. R. et St-C. & T. R. — Ex., Am. Can. et Dom. — Tél., C. P. R. et G. N. W. — Ph. Bell.	p. 262

SAINTE-CATHERINE ÷ Portneuf, Qué. + Q. — Q. & L. St-J., Ste-Catherine Sta., 1 M. — Ph. Bell.	p. 71
SAINTE-CECILE DE LEVRARD ÷ Nicolet, Qué. + N.	p. 135
SAINTE-CECILE DE VALLEYFIELD (V. Valleyfield).	
SAINTE-CECILE DE MASHAM ÷ Ottawa-Wright, Qué. + O. × Ex., Tél, Wakefield, 6 M.	p. 247
SAINTE-CECILE DE WHITTON ÷ Compton, Qué. + Sh. — Q. S. R. — Ex., Am. — Tél., G. N. W.	p. 212
SAINT-CELESTIN ÷ Nicolet, Qué. + N. — G. T. R Sta., 1 M. — Ex., Doucet's Landing, 10 M. — Tél., St-Gré- goire, 6 M.	p. 135
SAINT-CESAIRE ÷ Rouville, Qué. + St-H. — C. V. R. — Ex., Am. — Tél., G. N. W. — Ph. Bell.	p. 199
SAINT-CHARLES BORROMEE (B. P. St-Charles) ÷ Kent, N.-B. + Chath. × Ex., Tél., Richibouctou, 7 M.	p. 317
SAINT-CHARLES DE BELLECHASSE ÷ Bellechasse, Qué. + Q. — I. C. R. — Ex., Can. — Tél., G. N. W. — Ph Bell.	p. 72
SAINT-CHARLES ÷ Nipissing, Ont. + S. Ste-M. × Ex., Tél., Warren, 12 M.	p. 290
SAINT-CHARLES (B. P. La Décharge) ÷ Chicoutimi, Qué. + Chic.	p. 124
SAINT-CHARLES ÷ Macdonald, Man. + St-B. — C. N. R. — Ex., Tél., Winnipeg, 7 M.	p. 331
SAINT-CHARLES BORROMEE DE GARTHBY (B. P. Garthby) ÷ Wolfe, Qué. + Sh. × Q. C. R. — Ex., Am. — Tél., G. N. W. — Ph Bell.	p. 212
SAINT-CHARLES DE CAPLAN ÷ Bonaventure, Qué. + R. — A. & L. S. R. — Ex., Can. — Tél., G. N. W.	p. 111
SAINT-CHARLES DE LACHENAIE (V. Lachenaie).	
SAINT-CHARLES (B. P. Mandeville) ÷ Ma-kinongé, Qué. + T.-R × Ex., Tél., St-Gabriel de Brandon, 6 M.	p. 97
SAINT-CHARLES DE RICHELIEU ÷ St-Hyacinthe, Qué. + St-H. × Ex., St-Hilaire Sta., 10 M. — Tél., G. N. W. — Ph. Bell.	p. 199
SAINTE-CHRISTINE ÷ Drummond, Qué. + N. × Ex., Tél., Actonvale, 9 M.	p. 135
SAINTE-CHRISTINE (B. P. Auvergne) ÷ Portneuf, Qué. + Q. × Ex., Tél, Portneuf, 12 M.	p. 72
SAINT-CHRISTOPHE (V. Arthabaskaville).	

SAINT-CHRYSOSTOME ÷ Châteaugnay, Qué. + Val. × Ex., Tél., Aubrey, 3 M. — Ph. Bell.	p. 222
SAINTE-CLAIRE ÷ Dorchester, Qué. + Q. × Ex., Tél. St-Anselme, M.	p. 72
SAINT-CLAUDE ÷ Macdonald, Man. + St-B. — C. P. R. Branche Sud-Ouest. — Ex., Dom. — Tél., C. P. R. . . .	p. 331
SAINT-CLAUDE DE CLEVELAND ÷ Richmond, Qué. + Sh. × St-Cyr. — Ex., Tél., Richmond.	p. 212
SAINT-CLEMENT ÷ Témiscouata, Qué. + R. × Ex., Tél., St-Eloi, 12 M.	p. 111
SAINT-CLEMENT ÷ Waterloo, Ont. + Ham. × Ex., Waterloo, 9 M. — Tél., G. N. W. — Ph. Bell.	p. 267
SAINT-CLEOPHAS DE BRANDON ÷ Berthier, Qué. + J. — C. P. R. — Ex., Tél., St-Félix de Valois, 6 M. . . .	p. 231
SAINT-CLET ÷ Soulanges, Qué. + Val. — C. P. R. — Ex., Dom. — Tél., C. P. R. — Ph. Bell.	p. 222
SAINTE-CLOTILDE DE CHATEAUGUAY ÷ Châteauguay, Qué. + Val. × Ex., Tél., St-Rémi, 9 M.	p. 222
SAINTE-CLOTILDE DE HORTON ÷ Arthabaska, Qué. + N. × Ex., Tél., Carmel, 8 M.	p. 135
SAINT-CŒUR DE MARIE (B. P. Delisle) ÷ Lac St-Jean, Qué. + Chic.	p. 124
SAINT-COLOMBAN ÷ Deux-Montagnes, Qué. + M. × Ste-Scholastique, 9 M.	p. 178
SAINT-COME ÷ Joliette, Qué. + J. × Ex., Tél., Joliette, 30 M. — Ph. Bell.	p. 231
SAINT-COME DE KENNEBEC (V. Kennebec).	
SAINT-CONSTANT ÷ Laprairie, Qué. + M. — G. T. R. et C. P. R. — Ex., Can. et Dom. — Tél., C. P. R. et G. N. W. — Ph. Bell.	p. 178
SAINTE-CROIX ÷ Lotbinière, Qué. + Q. × Ex., Laurier Sta., 8 M. — Tél., G. N. W.	p. 72
SAINT-CUTHBERT ÷ Berthier, Qué. + J. — C. P. R. et C. N. Q., Station, 3 M. — Ex., Dom. — Tél., G. N. W.	p. 231
SAINT-CYPRIEN (V. Napierville).	
SAINT-CYPRIEN ÷ Témiscouata, Qué. + R. × Ex., Tél., St-Eloi, 21 M.	p. 112
SAINT-CYRIAC ÷ Chicoutimi, Qué. + Chic. — Q. & L. St-J. R. — Ex., Tél., Hébertville Station, 7 M.	p. 124
SAINT-CYRILLE DE L'ISLET ÷ L'Islet, Qué. + Q. × Ex., Tél., L'Islet Sta., 7 M.	p. 73

SAINT-CYRILLE DE NORMANDIN (B. P. Normandin) ÷ Lac St-Jean, Qué. + Chic. × Ex., Tél., Roberval, 30 M.	p. 124
SAINT-CYRILLE DE WENDOVER ÷ Drummond, Qué. + N. — I. C. R. — Ex., Can. — Tél., G. N. W.	p. 135
SAINT-DAMASE ÷ St-Hyacinthe, Qué. + St-H. — Q. S. R. — Ex., Dom. — Tél., C. P. R.	p. 200
SAINT-DAMASE DE RIMOUSKI ÷ Rimouski, Qué + R. × Ex., Tél., St-Moïse, 1 M.	p. 112
SAINT-DAMASE DES AULNAIES ÷ L'Islet, Qué. + Q × Ex., Tél., St-Jean Port Joli, 7 M.	p. 73
SAINT-DAMIEN DE BRANDON ÷ Berthier, Qué. + T. × Ex., Tél., St-Gabriel de Brandon, 7 M.	p. 231
SAINT-DAMIEN DE BUCKLAND ÷ Bellechasse, Qué. + Q. × Ex., Tél., St-Charles, Rivière Boyer, 21½.	p. 73
SAINT-DANIEL ÷ Macdonald, Man. + St-B.	p. 332
SAINT-DAVID DE L'AUBERIVIERE (B. P. St-David de Lévis) ÷ Lévis, Qué. + Q. × Ex., Tél., Hadlow, ½ M.	p. 73
SAINT-DAVID D'YAMASKA ÷ Yamaska, Qué. + N. × Ex., Yamaska, 5 M. — Tél., G. N. W.	p. 135
SAINT-DAVID (B. P. Cosby) ÷ Nipissing, Ont. + (S. Ste-M.)	p. 290
SAINTE-DELPHINE , Sask. + St-B.	p. 337
SAINT-DENIS DE LA BOUTEILLERIE ÷ Kamouraska, Qué. + Q. × Ex., St-Philippe de Néri, 4½ M. — Tél., G. N. W.	p. 73
SAINT-DENIS, RIVIERE RICHELIEU ÷ St-Hyacinthe, Qué. + St-H. × Ex., Contrecoeur, 7 M. — Tél., G. N. W. — Ph. Bell.	p. 200
SAINT-DIDACE ÷ Maskinongé, Qué. + T.-R. × Ex., Tél., St-Gabriel de Brandon, 6 M.	p. 98
SAINT-DOMINIQUE DE BAGOT ÷ Bagot, Qué. + St-H. × Ex., Tél., St-Hyacinthe, 6 M. — Ph. Bell.	p. 200
SAINT-DONAT DE MONTCALM ÷ Montcalm, Qué. + O. × Ex., Tél., Ste-Agathe des Monts.	p. 248
SAINT-DONAT DE RIMOUSKI ÷ Rimou-ki, Qué. + R. × Ex., Tél., Ste-Luce Sta, 7 M.	p. 112
SAINTE-DOROTHEE ÷ Laval, Qué. + M. × Ex., Tél., St-Eustache, 4 M.	p. 178
SAINT-EDMOND ÷ Rimonski, Qué. (B. P. Lac-au-Sau- mon) + R — I. C. R.	p. 112

SAINT-EDMOND DE BERTHIER ÷ Berthier, Qué. + J. × Ex., Tél., St-Gabriel, 9 M.	p. 231
SAINT-EDOUARD (B. P. Rivière Bois Clair) ÷ Lotbinière, Qué. + Q. × Ex., Laurier, 12 M.	p. 73
SAINT-EDOUARD DE FABRE ÷ Qué. + Tém.	p. 255
SAINT-EDOUARD DE NAPIERVILLE ÷ Napierville, Qué. + M. — D. H., 1 M. — Ex., Tél., Ph. Bell.	p. 178
SAINT-EDOUARD DE PERIBONCA (B. P. Péribonca) ÷ Lac St-Jean, Qué. + Chic. × Ex., Tél., Roberval, 25 M.	p. 124
SAINT-ELEUTHERE ÷ Kamouraska, Qué. + Q. × Tél., St-Alexandre, 24 M.	p. 73
SAINT-ELIE DE CAXTON ÷ St-Maurice, Qué. + T.-R. — Ex., Tél., Chaurette Mills, 4½ M.	p. 98
SAINT-ELIE D'ORFORD (B. P. Glen Iver) ÷ Sherbrooke, Qué. + Sh. × Ex., Tél., Sherbrooke, 6 M.	p. 212
SAINTE-ELISABETH ÷ Joliette, Qué. + J. — C. N. Q. — Ex., Can. — Tél., G. N. W. — Ph. Bell.	p. 231
SAINT-ELISABETH ÷ Provencher, Man. + St-B. × Ex., Tél., Morris, 9 M.	p. 332
SAINTE-ELISABETH ÷ Stanstead Qué. + Sh.	p. 212
SAINTE-ELISABETH DE WARWICK (B. P. Warwick) ÷ Arthabaska, Qué. + N. — G. T. R. — Ex., Can. — Tél., G. N. W.	p. 135
SAINT-ELOI ÷ Témiscouata, Qué. + R. — I. C. R. — Ex., Can. — Tél., G. N. W.	p. 112
SAINT-ELPHEGE ÷ Yamaska, Qué. + N. × Ex., St- François du Lac, 8 M. — Tél., Pierreville, 7 M.	p. 135
SAINT-ELZEAR DE BEAUCE ÷ Beauce, Qué. + Q. × Ex., Tél., La Beauce, 3 M.	p. 74
SAINT-ELZEAR DE LAVAL ÷ Laval, Qué. + M. × Ex., Tél., St-Martin Junction, 1¼ M.	p. 178
SAINTE-EMERENCE (Rae P. O.), Alta + St-Alb.	p. 345
SAINT-EMILE (Legal, P. O.), Alta. + St-Alb. × Ed- monton.	p. 346
SAINT-EMILE ÷ Montcalm, Qué. + J. × Ex., Tél., Ste- Marguerite, 10 M. — Ph. Bell.	p. 231
SAINT-EMILE DE SUFFOLK ÷ Ottawa-Labelle, Qué. + O. — Ex., Tél., Papineauville, 35 M.	p. 248
SAINTE-EMMELIE DE L'ENERGIE ÷ Joliette, Qué. + J. × Ex., Tél., St-Félix de Valois, 20 M. — Ph. Bell.	p. 231
SAINT-EPHREM DE TRING ÷ Beauce, Qué. + Q. × Ex., Tél., St-Ephrem Sta., 3 M.	p. 74
SAINT-EPHREM D'UPTON ÷ Bagot, Qué. + St-H. — G. T. R. — Ex., Can. — Tél., G. N. W.	p. 200

SAINT-EPIPHANE (B. P. Viger) ÷ Témiscouata, Qué. + R. × Ex., Tél., St-Arsène, 6 M. — Ph. Bell.	p. 112
SAINT-ESPRIT ÷ Montcalm, Qué. + J. × Ex., Ste-Julienne, 5 M. — Tél., G. N. W. — Ph. Bell.	p. 232
SAINT-ETIENNE DE BEAUHARNOIS ÷ Beauharnois, Qué. + Val. × Ex., Tél., Beauharnois, 5 M.	p. 222
SAINT-ETIENNE DE BOLTON ÷ Brome, Qué. + Sh. × Ex., Tél., South Stukely, 4½ M. ou Eastman, 5 M. — Ph. Bell.	p. 213
SAINT-ETIENNE DE LAUZON (B. P. Baillargeon) ÷ Lévis, Qué. + Q. × Ex., Tél., Craig's Road, 3 M.	p. 74
SAINT-ETIENNE DES GRES ÷ St-Maurice, Qué. + T.-R. × Ex., Tél., Shawinigan, 6 M.	p. 98
SAINT-EUGENE ÷ Prescott, Ont. + O. — C. P. R. — Ex., Dom. — Tél., C. P. R. et G. N. W. — Ph. Bell.	p. 248
SAINT-EUGENE DE GRANTHAM ÷ Drummond, Qué. + N. — I. C. R. Sta., 2½ M. — Ex., Can. — Tél., G. N. W. — Ph. Bell.	p. 136
SAINT-EUGENE DE L'ISLET (B. P. Lamartine) ÷ L'Islet, Qué. + Q. × Ex., Tél., L'Islet, 2 M. — Ph. Bell.	p. 74
SAINTE-EULALIE ÷ Nicolet, Qué. + N. — I. C. R., Sta., 3½ M. — Ex., Tél., Aston Station, 7 M.	p. 136
SAINTE-EUPHEMIE ÷ Montmagny, Qué. + Q.	p. 74
SAINT-EUSEBE ÷ Témiscouata, Qué. + R. — Tém. R. — Ex., Can. — Tél., G. N. W.	p. 112
SAINT-EUSTACHE ÷ Deux-Montagnes, Qué. + M. — C. P. R. — Ex., Dom. — Ph. Bell.	p. 178
SAINT-EUSTACHE ÷ Macdonald, Man. + St-B. × Ex., Tél., Marquette, 8 M.	p. 332
SAINT-EVARISTE DE FORSYTH ÷ Beauce, Qué. + Q. × Ex., Tél., St-Evariste Station, 1½ M.	p. 74
SAINT-FABIEN ÷ Rimouski, Qué. + R. — I. C. R. — Ex., Can. — Tél., G. N. W.	p. 112
SAINT-FABIEN DE PANET (B. P. Panet) ÷ Montmagny, Qué. + Q. × St-Charles Junction.	p. 74
SAINTE-FAMILLE, Ile D'ORLEANS ÷ Montmorency, Qué. + Q. × Ex., Québec, 17 M. — Tél., St-Jean, 1. O., 6 M.	p. 74
SAINT-FAUSTIN ÷ Terrebonne, Qué. + O. × Ex., Tél., St-Faustin Station, 1½ M.	p. 248
SAINT-FELICIEN ÷ Lac St-Jean, Qué. + Chic. × Ex., Tél., Roberval, 18 M.	p. 125

SAINTE-FELICITE ÷ Rimouski, Qué. + R. × I. C. R. — Ex., Little Métis Sta., 41 M. — Tél., G. N. W.	p. 112
SAINT-FELIX DE VALOIS ÷ Joliette, Qué. + J. — C. P. R. — Ex., Dom. — Tél., C. P. R. — Ph. Bell.	p. 232
SAINT-FELIX D'OTIS (B. P. Ojis) ÷ Chicoutimi, Qué. + Chic. × Ex., Chicoutimi, 26 M. — Tél., Bagotville.	p. 125
SAINT-FERDINAND D'HALIFAX ÷ Mégantic, Qué. + Q. × Ex., Tél., Plessisville, 14 M.	p. 75
SAINT-FERREOL ÷ Montmorency, Qué. + Q. × Beaupré, 6 M. — Ex., Tél., Ste-Anne de Beaupré, 9 M.	p. 75
SAINT-FIDELE ÷ Charlevoix, Qué. + Chic. × Ex., Ste-Anne de Beaupré, 78 M. — Tél., G. N. W.	p. 125
SAINT-FIRMIN (B. P. Baie Ste-Catherine) ÷ Saguenay, + Chic.	p. 125
SAINTE-FLAVIE ÷ Rimouski, Qué. + R. × Ste-Flavie Sta., 2½ M — Ex., Can. — Tél., G. N. W.	p. 113
SAINT-FLAVIEN ÷ Lotbinière, Qué. + Q. — I. C. R. — Station, 2 M. du village. — Ex., Can. — Tél., G. N. W.	p. 75
SAINTE-FLORE ÷ Champlain, Qué. + T.-R. — C. N. Q. — Ex., Dom. — Tél., G. N. W.	p. 98
SAINT-FORTUNAT ÷ Wolfe, Qué. + Sh. × Ex., Tél., Stanfold, 22 M.	p. 213
SAINT-FOY ÷ Québec, Qué. + Q. × Ex., Tél., Québec, 4 M. — Ph. Bell.	p. 75
SAINT-FRANCIS (V. Tilbury).	
SAINT-FRANCOIS D'ASSISE (V. Clair).	
SAINT-FRANCOIS DE MADAWASKA ÷ Madawaska, N.-B. + Chath. × Connor. — Ex., Tél., Edmundston.	p. 317
SAINT-FRANCOIS DE BEAUCE (B. P. Beauceville Ouest) ÷ Beauce, Qué. + Q. — Q. C. R. — Ex., Am. — Tél., G. N. W. — Ph. Bell.	p. 76
SAINT-FRANCOIS D'ORLEANS ÷ Montmorency, Qué. + Q. × Ex., Québec, 24 M. — Tél., St-Jean d'Orléans, 6 M.	p. 76
SAINT-FRANCOIS DE SALES (B. P. St-François, Montmagny) ÷ Montmagny, Qué. + Q. — I. C. R. Station, 1½ M. — Ex., Can. — Tél., G. N. W. — Ph. Bell.	p. 77
SAINT-FRANCOIS DE SALES ÷ Laval, Qué. + M. — C. P. R. — Ex., Tél., Terrebonne, ¼ M.	p. 178
SAINT-FRANCOIS DE SALES (B. P. Dequen) ÷ Chicoutimi, Qué. + Chic.	p. 125

SAINT-FRANCOIS DE SALES (B. P. Ossa). Sask. + St-B.	p. 332
SAINT-FRANCOIS DU LAC ÷ Yamaska, Qué. + N. — Q. S. R. — Ex., Can. — Tél., G. N. W. — Ph. Bell.	p. 136
SAINT-FRANCOIS-XAVIER ÷ Macdonald, Man. + St-B. × Ex., Tél., Winnipeg, 20 M.	p. 332
SAINT-FRANCOIS-XAVIER DE BROMPTON ÷ Richmond, Qué. + Sh. × Ex., Tél., Windsor Mille, 4 M.	p. 213
SAINT-FRANCOIS-XAVIER DE FRASERVILLE (B. P. Fraserville) ÷ Témiscouata, Qué. + Q.	p. 76
SAINTE-FRANCOISE ÷ Témiscouata, Qué. + R. × Ex., Tél., Trois-Pistoles, 6 M.	p. 113
SAINT-FREDERIC ÷ Beauce, Qué. + Q. × Ex., Tél., Tring Junction, 2 M.	p. 76
SAINT-FULGENCE (B. P. L'An e-au Foin) ÷ Chicoutimi, Qué. + Chic. × Ex., Tél., Chicoutimi, 10 M.	p. 125
SAINT-FULGENCE DE DURHAM (B. P. South Durham) ÷ Drummond, Qué. + N. — G. T. R. — Ex., Can. — Tél., G. N. W. — Ph. Bell.	p. 136
SAINT-GABRIEL DE BRANDON ÷ Berthier, Qué. + J. — C. P. R. — Ex., Dom. — Tél., C. P. R. — Ph. Bell.	p. 232
SAINT-GABRIEL DE LA DURANTAYE ÷ Bellechasse, Qué. + Q.	p. 77
SAINT-GABRIEL DE RIMOUSKI ÷ Rimouski, Qué. + R. × Ex., Tél., Ste-Luce, 15 M.	p. 113
SAINT-GEDEON ÷ Lac St-Jean, Qué. + Chic. — Q. & L. St-J. R. — Ex., Can. — Tél., G. N. W.	p. 125
SAINT-GEDEON DE BEAUCE ÷ Beauce, Qué. + Q. × Ex., Tél., St-François, N.-E., 27 M.	p. 77
SAINTE-GENEVIEVE ÷ Jacques-Cartier, Qué. + M. × Ex., Tél., Beaconsfield, 4 M. — Ph. Bell.	p. 179
SAINTE-GENEVIEVE DE BATISCAN ÷ Champlain, Qué. + T.-R. × Ex., Batiscan, 4 M. — Tél., G. N. W. — Ph. Bell.	p. 98
SAINT-GEORGES ÷ Charlotte, N.-B. + St-J. — Shore Line R. — Ex., Am. — Tél., W. U.	p. 306
SAINT-GEORGES ÷ Kings, I. P. E. + Charl.	p. 301
SAINT-GEORGES (V. Henryville).	
SAINT-GEORGES DE BEAUCE ÷ Beauce, Qué. + Q. × Ex., Tél., St-François, N.-E., 9 M. — Ph. Bell.	p. 77
SAINT-GEORGES (Montréal Sud) : Chambly, Qué. + M.	p. 179

SAINT-GEORGES DE CHATEAUGUAY (B. P. Fort Alexander) ÷ Selkirk, g, Man. + St-B. × Selkirk.	p. 332
SAINT-GEORGES DE MALBAIE ÷ Gaspé, Qué. + R. × Ex., Dalhousie, N.-B. et Bonaventure, 102 M. — Tél., Point St-Peter, 1 M.	p. 113
SAINT-GEORGES DE WINDSOR ÷ Richmond, Qué. + Sh. × Ex., Tél., Danville, 12 M., ou Windsor Mills, 15 M. — Ph. Bell.	p. 213
SAINT-GERARD ÷ Québec, P. Q. + Q.	p. 77
SAINT-GERARD DE MONTARVILLE ÷ Ottawa-Labelle, Qué. + O. × Nominique, 20 M.	p. 248
SAINT-GERARD MAJELLA (B. P. Vaucluse) ÷ L'Assomption, Qué. + M. — C. P. R. × Ex., Tél., L'Épiphanie, 4 M.	p. 179
SAINT-GERARD MAJELLA (B. P. Lac Weedon) ÷ Wolfe, Qué. + Sh. — Ex., Am., I. C. R. Tél., G. N. W.	p. 213
SAINT-GERARD MAJELLA ÷ Yamaska, Qué. + N. — Montreal Quebec & Southern R. — Ex., St-François du Lac, 6 M. — Tél., Cie St-Laurent.	p. 136
SAINT-GERMAIN DE GRANTHAM ÷ Drummond, Qué. + N. — I. C. R. — Ex., Can. — Tél., G. N. W.	p. 136
SAINT-GERMAIN DE KAMOURASKA ÷ Kamouraska, Qué. + Q. — I. C. R. Sta., 2 M. — Ex., Can. — Tél., G. N. W. — Ph. Bell.	p. 77
SAINTE-GERMAINE (V. Lac Etchemin).	
SAINTE-GERTRUDE ÷ Nicolet, Qué. + N. × Ex., Doucet's Landing, 15 M. — Tél., Bécancour, 10 M.	p. 136
SAINT-GERVAIS ÷ Bellechasse, Qué. + Q. × Ex., Tél., St-Charles, Rivière Boyer, 6 M. — Ph. Bell.	p. 77
SAINT-GILBERT ÷ Portneuf, Qué. + Q. × Ex., Tél., Deschambault, 4 M.	p. 78
SAINT-GILLES ÷ Lotbinière, Qué. + Q. × Ex., Tél., St-Agapit, 6 M.	p. 78
SAINT-GODEFROI ÷ Bonaventure, Qué. + R. × Ex., Bonaventure, 22 M. — Tél., Shigawake, 2 M.	p. 113
SAINT-GREGOIRE (V. Mont Johnson).	
SAINT-GREGOIRE ÷ Nicolet, Qué. + N. — G. T. R. Station, 1 M. — Tél., G. N. W. — Ex., Doucet's Landing, 5 M. — Ph. Bell.	p. 136
SAINT-GUILLAUME D'UPTON ÷ Yamaska, Qué. + N. — C. P. R. — Ex., Dom. — Tél., C. P. R. et G. N. W. — Ph. Bell.	p. 137
SAINTE-HEDWIGE DE CLIFTON ÷ Compton, Qué. + Sh.	p. 213
SAINTE-HEDWIGE ÷ Lac St-Jean, Qué. + Chic.	p. 126

SAINTE-HELENE DE BAGOT ÷ Bagot, Qué. + St-H. — I. C. R. — Ex., Can. — Tél., G. N. W.	p. 201
SAINTE-HELENE DE CHESTER ÷ Arthabaska, Qué. + N. × Ex., Tél., Stanfold, 15 M.	p. 137
SAINTE-HELENE DE KAMOURASKA ÷ Kamouraska, Qué. + Q. — I. C. R. — Ex., Can. — Tél., G. N. W. — Ph. Bell.	p. 78
SAINTE-HENEDINE ÷ Dorchester, Qué. + Q. — Q. C. R. — Ex., Am. — Tél., G. N. W.	p. 78
SAINT-HENRI (B. P. Taillon) ÷ Lac St-Jean, Qué. + Chic. — Ex., Tél., Hebertville Station, 26 M.	p. 126
SAINT-HENRI DE EAST HEREFORD ÷ Compton, Qué. + Sh.	p. 213
SAINT-HENRI DE LAUZON (B. P. St-Henri de Lévis) ÷ Lévis, Qué. + Q. — Q. C. R. — Ex., Am. — Tél., G. N. W. — Ph. Bell.	p. 78
SAINT-HENRI DE MASCOCHE (V. Mascouche).	
SAINT-HERMAS ÷ Deux-Montagnes, Qué. + M. × Ex., St-Hermas Station, 4 M. — Ph. Bell.	p. 179
SAINT-HERMENEGILDE ÷ Stanstead, Qué. + Sh. × Ex., Tél., Coaticook, 8 M. — Ph. Bell.	p. 213
SAINT-HILAIRE ÷ Madawaska, N.-B. + Chath. × Ex., Tél., Edmundston.	p. 318
SAINT-HILAIRE (B. P. St-Hilaire Village) ÷ Rouville, Qué. + St-H. — G. T. R. — Ex., Tél., St-Hilaire Station, 1 M. — Ph. M.	p. 201
SAINT-HILARION ÷ Charlevoix, Qué. + Chic. × Ex., Ste-Anne de Beaupré, 60 M. — Tél., Les Eboulements, 8 M.	p. 126
SAINT-HIPPOLYTE ÷ Sask. + P.-A.	p. 349
SAINT-HIPPOLYTE DE KILKENNY ÷ Terrebonne, Qué. + M. × Ex., Tél., Shawbridge, 6 M.	p. 179
SAINT-HONORE (B. P. Armand) ÷ Témiscouata, Qué. + R. — Témisc. R. — Ex., Can. — Tél., G. N. W.	p. 113
SAINT-HONORE DE SHENLY (B. P. St-Honoré) ÷ Beauce, Qué. + Q. × Ex., Tél., St-Evariste Station, 7 M.	p. 78
SAINT-HUBERT ÷ Chambly, Qué. + M. — G. T. R. et I. C. R. — Ex., Can. — Tél., G. N. W. — Ph. Bell.	p. 179
SAINT-HUBERT (B. P. Chemin Taché) ÷ Témiscouata, Qué. + R. × Ex., Tél., St-Honoré, 5 M. — Ph. Bell.	p. 113
SAINT-HUBERT (B. P. Whitewood) ÷ Sask. + St-B.	p. 332
SAINT-HUBERT DE SPAULDING (B. P. Audet, Beauce) : Sherbrooke, Qué. + Sh.	p. 213

SAINT-HUGUES ÷ Bagot, Qué. + St-H. — C. P. R. — Ex., — Dom. — Tél., G. N. W. — Ph. Bell... ..	p. 201
SAINT-HYACINTHE , Qué. — G. T. R., C. P. R., I. C. R. et Q. S. R. — Ex., Can. et Dom. — Tél., G. N. W. et C. P. R. — Ph. Bell... ..	p. 189
SAINT-HYACINTHE , Man. (V. Lasalle).	
SAINT-IGNACE ÷ Kent, N.-B. + Chath. × Ex., Tél. Richibouctou... ..	p. 318
SAINT-IGNACE DE LOYOLA ÷ Berthier, Qué. + J. × Ex., Tél., Berthier, 3 M... ..	p. 232
SAINT-IGNACE DU LAC ÷ Maskinongé, Qué. + Q... ..	p. 98
SAINT-IRENEE ÷ Charlevoix, Qué. + Chic. × Ex., Ste-Anne de Beaupré, 60 M. — Tél., G. N. W., Les Eboulements, 9 M. — Ph. Bell... ..	p. 126
SAINT-ISIDORE ÷ Qué. + Tém... ..	p. 255
SAINT-ISIDORE ÷ Gloucester, N.-B. + Chath. × Ex., Caraquet. — Tél., Pokemouche... ..	p. 318
SAINT-ISIDORE ÷ Dorchester, Qué. + Q. × Ex., Tél., Ste-Hénédine, 6 M... ..	p. 79
SAINT-ISIDORE ÷ Laprairie, Qué. + M. — G. T. R. — Ex., Can. — Tél., G. N. W. — Ph. Bell... ..	p. 179
SAINT-ISIDORE DE PRESCOTT ÷ Prescott, Ont. + O. × Ex., Maxville, 11 M. — Tél., C. P. R. — Ph. Bell... ..	p. 248
SAINT-JACQUES CAUSAPSCAL (B. P. Causapsal) ÷ Rimouski, Qué. + R. — I. C. R. — Ex., Can. — Tél., G. N. W... ..	p. 113
SAINT-JACQUES DE L'ACHIGAN (B. P. St-Jacques) ÷ Montcalm, Qué. + J. — C. N. Q. Station, 4 M. — Ex., Can. — Tél., G. N. W. — Ph. Bell... ..	p. 232
SAINT-JACQUES DE MADAWASKA (B. P. St-Jacques) ÷ Madawaska, N.-B. + Chath. × Ex., Tél., Edmundston, 6 M... ..	p. 318
SAINT-JACQUES DES PILES (B. P. Grandes Piles) ÷ Champlain, Qué. + T.-R. — Ex., Dom. — Tél., C. P. R. — Ph. Bell... ..	p. 98
SAINT-JACQUES LE MAJEUR (B. P. Hammer), Ont. + S. Ste-M... ..	p. 290
SAINT-JACQUES LE MAJEUR ÷ Wolfe, Qué. + Sh... ..	p. 213
SAINT-JACQUES LE MINEUR ÷ Laprairie, Qué. + M. × Ex., Tél., St-Philippe de Laprairie, 6 M. — Ph. Bell... ..	p. 180
SAINT-JANVIER ÷ Terrebonne, Qué. + M. — C. P. R. — Ex., Dom. — Tél., C. P. R. — Ph. Bell... ..	p. 180
SAINT-JEAN ÷ St-Jean, N.-B. — C. P. R., I. C. R., S. L. — Ex., Am., Can. et Dom. — Tél., C. P. R., W. U... ..	p. 302
SAINT-JEAN ÷ St-Jean et Iberville, Qué. + M. — C. P. R. et G. T. R. — Ex., Can., Dom. Nat. et U.-S. — Tél., C. P. R. et G. N. W. — Ph. Bell... ..	p. 180

SAINT-JEAN , Ile d'Orléans (B. P. St-Jean d'Orléans) ÷ Montmorency, Qué. + Q. × Ex., Québec, 18 M. — Tél., G. N. W.	p. 79
SAINT-JEAN-BAPTISTE ÷ Provencher, Man. + St-B. — C. N. R. — Ex., Tél., C. N. R.	p. 333
SAINT-JEAN-BAPTISTE DE LA RIVIERE TROIS-PIS- TOLES + R.	p. 114
SAINT-JEAN-BAPTISTE DE ROUVILLE ÷ Rouville, Qué. + St-H. × Ex., Tél., St-Hilaire Sta., 5 M. — Ph. Bell.	p. 201
SAINT-JEAN CHRYSOSTOME ÷ Lévis, Qué. + Q. × Ex., Tél., Etchemin, 3 M.	p. 79
SAINT-JEAN CHRYSOSTOME DE CHATEAUGUAY (V. St-Chrysostome).	
SAINT-JEAN DE DIEU + Montréal.	p. 180
SAINT-JEAN DE DIEU ÷ Témiscouata, Qué. + R. × Ex., Tél., Trois-Pistoles, 13 M.	p. 114
SAINT-JEAN DE MATHA ÷ Joliette, Qué. + J. × Ex., Tél., St-Félix de Valois, 8 M. — Ph. Bell.	p. 232
SAINT-JEAN DESCHAILLONS (B. P. Deschaillons) ÷ Lotbinière, Qué. + Q. — Lotbinière & Mégantic R. — Ex., Can. — Tél., G. N. W.	p. 79
SAINT-JEAN DES PILES ÷ Champlain, Qué. + T.-R. × Ex., Tél., St-Jacques des Piles, ½ M.	p. 99
SAINT-JEAN L'EVANGELISTE ÷ Bonaventure, Qué. + R. × Ex., Nouvelle, 4 M. — Tél., G. N. W.	p. 114
SAINT-JEAN PORT-JOLI ÷ L'Islet, Qué. + Q. × Ex., Can. Station, 2 M. — Tél., G. N. W. — Ph. Bell.	p. 79
SAINTE-JEANNE DE NEUVILLE (V. Pont-Rouge).	
SAINT-JEROME ÷ Terrebonne, Qué. + M. — C. P. R. et C. N. Q. — Ex., Can. et Dom. — Tél., C. P. R. et G. N. W. — Ph. Bell.	p. 180
SAINT-JEROME (B. P. Metabetchouan) ÷ Lac St-Jean, Qué. + Chic. — Q. & L. St-J. — Ex., Can. — Tél., G. N. W.	p. 126
SAINT-JOACHIM DE COURVAL ÷ Yamaska, Qué. + N. × Ex., Tél., St-Cyrille de Wendover, 8 M.	p. 137
SAINT-JOACHIM DE MONTMORENCY ÷ Montmorency, Qué. + Q. — Q. R., L. & P. Co. — Tél., Ste-Anne de Beaupré.	p. 80
SAINT-JOACHIM DE SHEFFORD ÷ Shefford, Qué. + St-H. × Ex., Tél., Waterloo, 9 M. — Ph. Bell.	p. 201

SAINT-JOACHIM (V. River Ruscom).	
SAINT-JOSEPH ÷ Antigonish, N.-E. + Ant. × James River...	p. 312
SAINT-JOSEPH ÷ Provencher, Man. + St-B — C. N. R. — Ex., Tél., C. N. R.	p. 333
SAINT-JOSEPH D'ALMA ÷ Lac St-Jean, Qué. + Chic. × Ex., Tél., Hébertville Station, 8½ M.	p. 126
SAINT-JOSEPH DE BLANDFORD (B. P. Manseau) ÷ Nicolet, Qué. + N.	p. 137
SAINT-JOSEPH DE BEAUCE ÷ Beauce, Qué. + Q. — C. C. R. — Ex., Am. — Tél., G. N. W. — Ph. Bell.	p. 80
SAINT-JOSEPH DE LEPAGE ÷ Rimouski, Qué. + R. × Ex., Tél., Ste-Flavie, 1½ M.	p. 114
SAINT-JOSEPH DE LEVIS ÷ Lévis, Qué. + Q. — I. C. R. — Ex., Tél., Lévis, 2 M. — Ph. Bell.	p. 80
SAINT-JOSEPH D'ELY (B. P. Valcourt) ÷ Shefford, Qué. + Sh. × Ex., Tél., Waterloo, 16 M.	p. 213
SAINT-JOSEPH DE MEKINAC ÷ Champlain, Qué. + T.-R. × Ex., Tél., St-Jacques des Piles, 24 M.	p. 99
SAINT-JOSEPH DE SOREL ÷ Richelieu, Qué. + St-H. — Ex., Tél., Sorel, 1½ M.	p. 202
SAINT-JOSEPH DU LAC ÷ Deux-Montagnes, Qué. + M. × Ex., Tél., St-Eustache, 9 M. — Ph. Bell.	p. 180
SAINT-JOVITE ÷ Terrebonne, Qué. + O. × Ex., Tél., St-Jovite Station, 1 M.	p. 248
SAINT-JUDE ÷ St-Hyacinthe, Qué. + St-H. — Q. S. R. — Ex., Dom. — Tél., C. P. R.	p. 202
SAINT-JULES (B. P. Grand Cascapédia) ÷ Bonaventure, Qué. + R. × Grand Cascapédia.	p. 114
SAINTE-JULIE DE SOMERSET (B. P. Laurierville) ÷ Mégantic, Qué. + Q. × Ex., Ste-Julie Station, 2 M. — Tél., G. N. W.	p. 81
SAINTE-JULIE DE VERCHERES ÷ Chambly et Verchères, Qué. + M. × St-Bruno, 6 M. — Ph. Bell.	p. 180
SAINT-JULIEN DE WOLFSTOWN (B. P. Wolfstown) ÷ Wolf, Qué. + Sh. × Ex., Tél., Coleraine, 9 M.	p. 214
SAINTE-JULIENNE ÷ Montcalm, Qué. + J. — C. N. Q. Station, 1½ M. du village. — Ex., Can. — Tél., G. N. W. — Ph. Bell.	p. 232
SAINT-JUSTIN ÷ Maskinongé, Qué. + T.-R. — C. N. Q. Station, 2 M. du village. — Ex., Can. — Tél., G. N. W.	p. 59

SAINTE-JUSTINE (V. Langevin).	
SAINTE-JUSTINE DE NEWTON ÷ Vaudreuil, Qué. + Val. × Ex., Tél., Ste-Justine Station, 2 M. — Ph. Bell.	p. 222
SAINTE-LAMBERT ÷ Chambly, Qué. + M. — G. T. R., I. C. R., Q. S. R., C. V. R. et D. & H. R. — Ex., Can. Am. et Nat. — Tél., G. N. W. — Ph. Bell.	p. 181
SAINTE-LAMBERT DE LEVIS ÷ Lévis, Qué. + Q. — × Ex., Tél., St-Henri de Lévis, 10 M.	p. 81
SAINTE-LAURENT ÷ Macdonald, Man. + St-B. × Ex., Tél., Reaburn, 25 M.	p. 333
SAINTE-LAURENT D'ORLEANS ÷ Montmorency, Qué. + Q. × Québec, 10 M. — Tél., G. N. W.	p. 81
SAINTE-LAURENT, MONTREAL ÷ Jacques-Cartier, Qué. + M. — Park & Island R. — Ex., Tél., Montréal, 6 M. — Ph. Bell.	p. 181
SAINTE-LAURENT DE MATAPEDIA (B. P. Matapédia) ÷ Bonaventure, Qué. + R. — I. C. R. et A. & L. S. R. — Ex., Can. — Tél., G. N. W.	p. 114
SAINTE-LAZARE ÷ Marquette, Man. + St-B. × Ex., Tél., Birtle, 6 M.	p. 333
SAINTE-LAZARE DE BELLECHASSE ÷ Bellechasse, Qué. + Q. × Ex., Tél., St-Charles, 12 M.	p. 82
SAINTE-LAZARE DE VAUDREUIL ÷ Vaudreuil, Qué. + Val. × Ex., Tél., St-Lazare Station, 2 M.	p. 222
SAINTE-LEANDRE ÷ Rimouski, Q. + R. × Sayabec, I. C. R., 12 M.	p. 114
SAINTE-LEON ÷ Macdonald, Man. + St-B. × Somerset, 1 M.	p. 333
SAINTE-LEON ÷ Maskinongé, Qué. + T.-R. × Ex., Tél., Louiseville, 5 M.	p. 99
SAINTE-LEON DE MARSTON (B. P. Valracine) ÷ Compton, Qué. + Sh.	p. 214
SAINTE-LEON LE GRAND ÷ Rimouski, Qué. + R. × Amqui, I. C. R., 6 M.	p. 114
SAINTE-LEONARD D'ASTON ÷ Nicolet, Qué. + N. — I. C. R. — Ex., Can. — Tél., G. N. W.	p. 137
SAINTE-LEONARD DE MADAWASKA (B. P. St-Léonard Station) ÷ Madawaska, N.-B. + Chath. — Chath. — C. P. R. — Ex., Dom. — Tél., W. U.	p. 318
SAINTE-LEONARD DE PORT-MAURICE ÷ Hochelaga, Qué. + M. × Ex., Tél., Montréal, 6 M.	p. 181
SAINTE-LEONARD DE PORTNEUF ÷ Portneuf, Qué. + Q. — Q. & L. St-J. R.	p. 82

SAINT-LIBOIRE ÷ Bagot, Qué. + St-H. — G. T. R. — Ex., Can. — Tél., G. N. W. — Ph. Bell...	p. 202
SAINT-LIGUORI ÷ Montcalm, Qué. + J. — G. N. R. Station, 1 M. du village. — Ex., Can. — Tél., G. N. W.	p. 233
SAINT-LIN (B. P. Laurentides) ÷ L'Assomption, Qué. + J. — C. P. R. et C. N. Q. — Ex., Dom. — Ph. Bell..	p. 233
SAINT-LOUIS ÷ Sask. + P.-A. × Duck Lake... . . .	p. 349
SAINT-LOUIS DE BLANDFORD (V. Blandford).	
SAINT-LOUIS DE BONSECOURS ÷ Richelieu, Qué. + St-H. — Q. S. R. — Ex., Dom. — Tél., C. P. R... . . .	p. 202
SAINT-LOUIS DE COURVILLE ÷ Québec + Q...	p. 82
SAINT-LOUIS DE FRANCE (B. P. St-Louis de Champlain) ÷ Champlain, Qué. + T.-R...	p. 99
SAINT-LOUIS DE GONZAGUE ÷ Beauharnois, Qué. + Val. × Ex., Tél., St-Louis Station, 1 M. — Ph. Bell... .	p. 222
SAINT-LOUIS DES FRANCAIS (B. P. St-Louis de Kent) ÷ Kent, N.-B. + Chath. × Richibouctou, 6 M...	p. 318
SAINT-LOUIS DE WESTBURY (V. East Angus).	
SAINT-LOUIS DU HA-HA ! ÷ Témiscouata, Qué. + R. — Témiscouata R. — Ex., Can. — Tél., G. N. W...	p. 114
SAINTE-LOUISE ÷ L'Islet, Qué. + Q. — I. C. R. Station, 1½ M. du village. — Ex., Can. — Tél., G. N. W. — Ph. Bell...	p. 82
SAINT-LUC ÷ St-Jean, Qué. + M. × Ex., Tél., St-Jean, 5 M. — Ph. Bell...	p. 187
SAINT-LUC DE MATANE ÷ Rimouski, Qué. + R. × Ex., Little Metis Station, 8 M. — Tél., Matane, 5 M...	p. 114
SAINTE-LUCE ÷ Rimouski, Qué. + R. × Ex., Can. — Tél., G. N. W., Ste-Luce Station, 2½ M...	p. 114
SAINTE-LUCIE D'ALBANEL (B. P. Albanel) ÷ Lac St-Jean, Qué. + Chic. × Tél., Ex., Roberval...	p. 126
SAINTE-LUCIE DE DONCASTER ÷ Terrebonne, Qué. + M. × Ex., Tél., Ste-Agathe des Monts, 7 M...	p. 181
SAINTE-LUCIE D'ISRAËLI (B. P. d'Israëli) ÷ Wolfe. Qué. + Sh. — Quebec Central R. — Ex., Am. — Tél., G. N. W...	p. 214
SAINT-LUCIEN ÷ Drummond, Qué. + N...	p. 137
SAINT-LUDGER ÷ Beauce, Qué. + Q. × Ex., Tél., St-Samuel Station, 9 M...	p. 82
SAINT-LUDGER DE FRASERVILLE (B. P. Fraserville) ÷ Témiscouata, Qué. + Q...	p. 82

SAINTE-MADELEINE ÷ St-Hyacinthe, Qué. + St-H. — G. T. R., I. C. R. et Q. S. R. — Ex., Can. — Tél. G. N. W. — Ph. Bell.	p. 202
SAINT-MAGLOIRE ÷ Bellechasse, Qué. + Q. × Tél., Ex., St-Charles, 45 M.	p. 82
SAINT-MAJORIQUE ÷ Drummond, Qué. + N. × Ex., Tél., Drummondville, I. C. R. et G. T. R., 5 M.	p. 137
SAINT-MAJORIQUE (B. P. Fontenelle) ÷ Gaspé, Qué. + R.	p. 115
SAINT-MALACHIE ÷ Dorchester, Qué. + Q. × Tél., Ex., St-Anselme, 14 M.	p. 82
SAINT-MALO ÷ Provencher, Man. + St-B. × Ex., Tél., Dufrost, 4 M.	p. 333
SAINT-MALO D'AUCKLAND ÷ Compton, Qué. + Sh. — Me Cent. R. — Tél., G. N. W. — Ex., Am. et Can.	p. 214
SAINT-MARC ÷ Chambly et Verchères, Qué. + St-H. × Ex., Belcèil Station, 9 M. — Tél., St-Charles, ½ M. — Ph. Bell.	p. 202
SAINT-MARC DES CARRIERES (V. Châteauvert).	
SAINT-MARCEL DE L'ISLET ÷ L'Islet Qué. + Q. × Tél., Ex., L'Islet Station, 22 M.	p. 82
SAINT-MARCEL DE RICHELIEU ÷ Richelieu, Qué. + St-H. × Ex., Cavignac, 4 M. — Tél., St-Guillaume d'Upton, 6 M. — Ph. Bell.	p. 202
SAINT-MARGARET'S ÷ Kings, I. P. E. + Charl.	p. 301
SAINTE-MARGUERITE (B. P. Lac Masson) ÷ Terre- bonne, Qué. + M. × Ex., Tél., Ste-Marguerite Station, — Ph. Bell.	p. 182
SAINTE - MARGUERITE DE DORCHESTER ÷ Dorches- ter, Qué. + Q. × Tél., Ex., Ste-Hénédine, 4 M.	p. 83
SAINTE-MARIE, BEAUCE (V. La Beauce).	
SAINTE-MARIE DE BLANDFORD ÷ Nicolet, Qué. + N. × Tél., Ex., I. C. R. Forest Dale, 4 M.	p. 137
SAINTE-MARIE DE MONNOIR (B. P. Marieville) ÷ Rouville, Qué. + St-H. — C. V. R. — Ex., Am. — Tél., G. N. W. — Ph. Bell.	p. 203
SAINTE-MARIE DE SAYABEC (B. P. Sayabec) ÷ Ri- mouski, Qué. + R. — I. C. R. — Ex., Can. — Tél., G. N. W.	p. 115
SAINTE-MARIE D'ELY ÷ Shefford, Qué. + Sh.	p. 214

SAINTE-MARIE SALOME ÷ Montcalm, Qué. + J. — C. N. Q. — Ex., Can. — Ph. Bell.	p. 233
SAINTE-MARTHE ÷ Vaudreuil, Qué. + Val. × Ex., Tél., St-Clet, 6¼ M.	p. 222
SAINT-MARTIN ÷ Laval, Qué. + M. × Ex., Tél., Jonc- tion St-Martin, 3½ M. — Ph. Bell.	p. 182
SAINTE-MARTIN (B. P. Martinville) ÷ Compton Qué. + Sh. — G. T. — Tél., C. P. R.	p. 214
SAINT-MARTIN DE BEAUCE (B. P. Bolduc) ÷ Beauce, Qué. + Q. × Ex., Tél., St-Evariste, 13 M.	p. 83
SAINTE-MARTINE ÷ Châteauguay, Qué. + Val. — G. T. R. — Ex., Can. — Tél., G. N. W. et C. P. R. — Ph. Bell.	p. 223
SAINTE-MARTINE, Station de Lambton ÷ Beauce, Qué. + Q. — Q. C. R. — Ex., Am. — Tél., G. N. W.	p. 83
SAINT-MARY'S OF BOUCTOUCHE ÷ Kent, N.-B. + St-J. × Bouctouche, 7 M.	p. 306
SAINT-MARY'S OF YORK (B. P. St. Mary's Ferry) ÷ York, N.-B. + St-J. — C. P. R. — Ex., Dom. — Tél., W. U.	p. 303
SAINT MARY ÷ Perth, Ont. + L.	p. 272
SAINT-MATHIAS ÷ Richelieu, Qué. + St-H.	p. 203
SAINT-MATHIEU ÷ Rimouski, Qué. + R. × Ex., Tél., St-Simon, 3 M.	p. 115
SAINT-MATHIEU (B. P. Lac Bellemare) ÷ St-Maurice, Qué. + T.-R. — Tél., Ex., Shawinigan, 9 M.	p. 99
SAINT-MAURICE ÷ Champlain Qué. + T.-R. × Tél., Ex., Forges Radnor, 2 M.	p. 99
SAINT-MAURICE (B. P. Bellegarde) ÷ Sask. + St-B.	p. 334
SAINT-MAURICE DE THETFORD ÷ Mégantic, Qué. + Q.	p. 83
SAINT-MAXIME DE SCOTT ÷ Beauce, Qué. + Q. — Q. C. R. — Ex., Am. — Tél., G. N. W., Scotts Junction.	p. 83
SAINT-MEDARD DE WARWICK (V. Warwick).	
SAINTE-MELANIE DE DAILLEBOUT ÷ Joliette Qué. + J. × Ex., Tél., Joliette, 10 M. — Ph. Bell.	p. 233
SAINT-METHODE (B. P. Adstock) ÷ Beauce, Qué. + Q. × Ex., Tél., Robertson, 9 M.	p. 83
SAINT-METHODE (B. P. Tiknape) ÷ Lac St-Jean, Qué. + Chic. × Tél., E., Roberval, 25 M.	p. 126

SAINT-MICHEL DE BELLECHASSE ÷ Bellechasse, Qué. + Q. — I. C. R. Station, 4 M. du village. — Ex., Can. — Tél., G. N. W. — Ph. Bell.	p. 83
SAINT-MICHEL DE MISTASSINI (B. P. Mistassini) ÷ Lac St-Jean, Qué. + Chic. — Tél., Ex., Roberval, 45 M.	p. 127
SAINT-MICHEL DE NAPIERVILLE ÷ Laprairie et Na- pierville, Qué. + Tél., Ex., St-Michel Station, 2 M. — Ph. Bell.	p. 182
SAINT-MICHEL DES SAINTS ÷ Berthier Qué. + J. X Tél., Ex., St-Félix de Valois, 54 M. — Ph. Bell.	p. 233
SAINT-MODESTE ÷ Témiscouata, Qué. + R. — Témis- couata R. Station, 4½ M. du village. — Ex., Can. — Ph. Bell.	p. 115
SAINT-MOISE ÷ Rimouski, Qué. + R. — I. C. R. — Ex., Can. — Tél., G. N. W.	p. 115
SAINTE-MONIQUE DE NICOLET ÷ Nicolet, Qué. + N — I. C. R. — Ex., Can. — Tél., G. N. W.	p. 137
SAINTE-MONIQUE DES DEUX-MONTAGNES ÷ Deux- Montagnes, Qué. + M. — Ex., Tél., St-Augustin, 2 M.	p. 182
SAINT-NARCISSE ÷ Champlain, Qué. + T.-R. — C. P. R. Station, 4 M. — Tél., G. N. W. — Ex., Dom. — Ph. Bell.	p. 99
SAINT-NARCISSE DE BEAURIVAGE (B. P. New Boi-) ÷ Lotbinière, Qué. + Q. X Tél., Ex., Scotts Junction II M.	p. 84
SAINT-NAZAIRE ÷ Lac St-Jean, Qué. + Chic.	p. 127
SAINT-NAZAIRE D'ACTON ÷ Bagot, Qué. + St-H. X Acton Vale. — Ph. Bell.	p. 203
SAINT-NAZAIRE DE DUCKLAND ÷ Dorchester, Qué. + Q. X Ex., Tél., St-Anselme, 21 M.	p. 84
SAINT-NEREE ÷ Bellechasse, Qué. + Q. X Ex., Tél., St- Vallier Station, 13 M. — Ph. Bell.	p. 84
SAINT-NICOLAS ÷ Lévis, P. Q. + Q. — I. C. R. — Ex., Can. — Tél., G. N. W.	p. 81
SAINT-NORBERT ÷ Berthier, Qué. + J. — C. N. Q. Sta- tion, 2 M. du village. — Ex., Can. — Tél., G. N. W.	p. 233
SAINT-NORBERT ÷ Provencher, Man. + St-B. — C. N. R. — Ex., Tél., C. N. R.	p. 334
SAINT-NORBERT D'ARTHABASKA ÷ Drummond et Ar- thabaska, Qué. + N. X Ex., Tél., Stanfold, 6 M.	p. 138
SAINT-OCTAVE DE METIS ÷ Rimonski, Qué. + R. — I. C. R. — Ex., Can. — Tél., G. N. W.	p. 115

SAINT-OMER ÷ Bonaventure, Qué. + R. — Atl. & L. S. R. — Ex., Tél, Nouvelle, 2 M....	p. 115
SAINT-ONESIME ÷ Kamouraska, Qué. + Q. × Ex.. Tél., Ste-Anne de la Pocatière, 5 M....	p. 84
SAINT-OURS ÷ Richelieu, Qué. + St-H. × Ex., St-Roch, 2 M. du village. — Ph. Bell....	p. 203
SAINT-PACOME ÷ Kamouraska, Qué. + Q. — I. C. R. Station, 1½ M. — Ex., Can. — Tél., G. N. W. — Ph. Bell....	p. 85
SAINT-PAMPHILE ÷ L'Islet, Qué. + Q. × Ex., Tél., St-Jean Port Joli, 32 M....	p. 85
SAINT-PASCAL ÷ Kamouraska, Qué. + Q. — I. C. R. — Ex., Can. — Tél., G. N. W. — Ph. Bell....	p. 85
SAINT-PASCAL BAYLON ÷ Russell, Ont. + O....	p. 248
SAINT-PATRICE (V. Beurivage).	
SAINT-PATRICE DE TINGWICK (B. P. Tingwick) ÷ Drummond et Arthabaska, Qué. + N. × Ex, Tél., Warwick, 6 M....	p. 138
SAINT-PAUL (South Qu'Appelle) ÷ Sask. + St-B....	p. 334
SAINT-PAUL DE CHESTER ÷ Drummond et Arthabaska, Qué. + N. × Ex., Tél., Victoriaville, 10 M....	p. 138
SAINT-PAUL DE LA CROIX ÷ Témiscouata, Qué. + R. — Ex., Tél., Isle Verte, 9 M....	p. 115
SAINT-PAUL D'INDUSTRIE ÷ Joliette, Qué. + J. × Ex., Tél., Joliette, 3 M....	p. 233
SAINT-PAUL DE MONTMINY (B. P. St-Paul du Buton) ÷ Montmagny, Qué. + Q. × Ex., Tél., St-Pierre, 18½ M. — Ph. Bell....	p. 85
SAINT-PAUL ÷ Kent, N.-B. + St-J. × I. C. R., Canan Station....	p. 306
SAINT-PAUL DE SCOTSTOWN (B. P. Scotstown) ÷ Compton, Qué. + Sh. — C. P. R. — Ex., Can et Dom. — Tél., C. P. R. — Ph. Bell....	p. 214
SAINT-PAUL DE LA GRAND'MERE (B. P. Grand'Mère) ÷ Champlain, Qué. + T.-R. — C. N. Q. — Ex., Can. — Tél., G. N. W. — Ph. Bell....	p. 99
SAINT-PAUL DE L'ISLE AUX NOIX (B. P. Isle-aux-Noix) ÷ St-Jean et Iberville, Qué. + M. × Ex., Tél., Stottville, 2 M. — Ph. Bell....	p. 182
SAINT-PAUL DES METIS ÷ Alta. + St-Alb....	p. 346
SAINT-PAUL L'ERMITE ÷ L'Assomption, Qué. + M. — C. N. Q. — Ex., L'Assomption, 6 M. — Tél., Charlemagne, 2½ M. — Ph. Bell....	p. 182

SAINT-PAULIN ÷ Maskinongé, Qué. + T.-R. — C. N. Q. Station, 1 M. — Ex., Can. — Tél., G. N. W.	p. 100
SAINTE-PERPETUE (B. P. Elgin Road) ÷ L'Islet, Qué. + Q. × Tél., Ex., St-Jean-Port-Joli Station, 22 M. . . .	p. 85
SAINTE-PERPETUE ÷ Nicolet, Qué. + N. — I. C. R. Station, 4 M. × Tél., Ex., Mitchell Station, 6 M. . . .	p. 138
SAINT-PETERS ÷ Richmond, C.-B. + Ant. × I. C. R. West Bay Road, 28 M.	p. 312
SAINT PETERS BAY (B. P. Head of St. Peters' Bay) ÷ King's I. P. E. + Charl. — P. E. I. R. × Ex., Char- lottetown, 33 M.	p. 301
SAINTE-PETRONILLE , Isle d'Orléans ÷ Montmorency, Qué. + Q. × Tél., Ex., Québec, 6½ M. — Ph. Bell. . . .	p. 85
SAINT-PHILEMON ÷ Bellechasse, Qué. + Q. × Ex., Tél., St-Michel Station, 23 M. — Ph. Bell.	p. 85
SAINT-PHILIPPE D'ARGENTEUIL ÷ Argenteuil, Qué. + O. — C. P. R. et C. N. Q. — Ex., Dom. — Tél., C. P. R. — Ph. Bell.	p. 248
SAINT-PHILIPPE DE LAPRAIRIE ÷ Laprairie et Na- pierville, Qué. + M. — C. P. R. — Ex., Dom. — Tél., C. P. R. — Ph. Bell.	p. 182
SAINT-PHILIPPE DE NERI ÷ Kamouraska, Qué. + Q. — I. C. R. — Ex., Can. — Tél., G. N. W. — Ph. Bell. . .	p. 85
SAINTE-PHILOMENE ÷ Châteauguay, Qué. + Val. — G. T. R. — Ex., Tél., St-Isidore Junction, 2½ M. . . .	p. 223
SAINTE-PHILOMENE DE FORTIERVILLE ÷ Lotbinière, Qué. + Q. — L. & M. R. — Ex., Can. — Tél., G. N. W.	p. 86
SAINT-PIE ÷ Bagot, Qué. + St-H. — C. P. R. — Ex., Dom. — Tél., G. N. W. — Ph. Bell.	p. 203
SAINT-PIE DE GUIRE ÷ Yamaska, Qué. + N. × Ex., Tél., St-François du Lac, 6 M.	p. 138
SAINT-PIERRE ÷ Kent, Ont. + L.	p. 272
SAINT-PIERRE-AUX-LIENS (V. Montréal).	
SAINT-PIERRE BAPTISTE ÷ Mégantic, Qué. + Q. × Ex., Tél., Plessisville, 10 M.	p. 86
SAINT-PIERRE D'ORLEANS ÷ Montmorency, Qué. + Q. — Ex., Tél., Québec, 10 M.	p. 85
SAINT-PIERRE MONTMAGNY ÷ Montmagny, Qué. + Q. — I. C. R. Station, 2 M. — Ex., Can. — Tél., G. N. W. — Ph. Bell.	p. 83
SAINT-PIERRE (Villeneuve P. O.) Alta. + St-Alb. . . .	p. 346

SAINT-PIERRE (Jolys) ÷ Provencher, Man. + St-B. × Ex., Tél., Otterburn, 6 M.	p. 334
SAINT-PIERRE DE MALBAIE (B. P. Malbay) ÷ Gaspé, Qué. + R. × Ex., Bonaventure, 9 ⁹ M.	p. 115
SAINT-PIERRE DE WAKEFIELD ÷ Ottawa-Wright, Qué. + O. × Ex., Tél., Wakefield.	p. 248
SAINT-PIERRE DU LAC (B. P. Cedar Hall) ÷ Rimouski, Qué. + R. — I. C. R. — Ex., Can. — Tél., G. N. W..	p. 115
SAINT-PIERRE LES BECQUETS ÷ Nicolet, Qué. + N. × Ex., Batiscan, 3 M. — Tél., G. N. W.	p. 138
SAINT-PLACIDE ÷ Deux-Montagnes, Qué. + M. × Ex., Ste-Scholastique, M. — Tél., G. N. W. — Ph. Bell. . .	p. 182
SAINT-PLACIDE (B. P. Clairvaux de Charlevoix) ÷ Charlevoix, Qué. + Chic. × Ex., Ste-Anne de Beau- pré, 36 M.	p. 127
SAINT-PLACIDE ÷ Québec + Tém.	p. 255
SAINT-POLYCARPE ÷ Soulanges, Qué. + Val. — C. A. R. — Tél., C. A. R. — Ex., Can. — Ph. Bell.	p. 223
SAINT-PRIME ÷ Lac St-Jean, Qué. + Chic. × Ex., Tél., St-François, N.-E., 18 M.	p. 127
SAINT-PROSPER ÷ Champlain, Qué. + T.-R. — C. N. Q. — Ex., Tél., Ste-Anne de la Pérade, 7 M. — Ph. Bell..	p. 100
SAINT-PROSPER DE DORCHESTER ÷ Dorchester, Qué. + Q. × Ex., Tél., St-FranXois, N.-E., 18 M.	p. 87
SAINTE-PUDENTIENNE (V. Roxton-Pond).	
SAINT-RAPHAEL EST ÷ Bellechasse, Qué. + Q. × Ex., Tél., St-Vallier Station, 7 M. — Ph. Bell.	p. 87
SAINT-RAPHAEL OUFST ÷ Glengarry, Ont. + Alex. — Ex., Tél., Green Valley, 4 M. — Ph. Bell.	p. 286
SAINT-RAPHAEL (B. P. Cantal) ÷ Sask. + St-B.	p. 334
SAINT-RAPHAEL, Bury. ÷ Compton Qué. + Sh.	p. 214
SAINT-RAYMOND ÷ Portneuf, Qué. + Q. — Q. & L. St- J. R. — Ex., Can. — Tél., G. N. W. — Ph. Bell. . . .	p. 87
SAINT-REGIS ÷ Huntingdon, Qué. + Val. × Ex., Tél., Cornwall, Ont., 6 M.	p. 223
SAINT-REMI ÷ Laprairie et Napierville, + M. — G. T. R. — Ex., Am., Can., Dom. et Nat. — Tél., G. N. W. — Ph. Bell.	p. 183
SAINT-REMI D'AMHERST ÷ Ottawa-Labelle, Qué. + O. × Ex., Tél., Arundel, 10 M.	p. 248

SAINT-REMI DE TINGWICK ÷ Drummond et Arthabaska Qué. + N. × Ex., Tél., Warwick, 15 M.	p. 138
SAINT-REMI DU VILLAGE PRICE ÷ Rimouski, Qué. + R.	p. 116
SAINT-ROBERT ÷ Richelieu, Qué. + St-H. — Q. S. R. — Ex., Dom. — Tél., C. P. R.	p. 204
# SAINT-ROCH DE MEKINAC ÷ Champlain, Qué. + T.-R. (B. P. Rivière Mékinac)	p. 100
SAINT-ROCH DE QUEBEC (V. Québec).	
SAINT-ROCH DE RICHELIEU ÷ Richelieu, Qué. + St-H. — Q. S. R., Station, 2 M. — Ex., Can. — Tél., Centrecreur, 5 M.	p. 204
SAINT-ROCH DES AULNAIES ÷ L'Islet, Qué. + Q. × Ex., Ste-Louise Station, 3 M. — Tél., G. N. W. — Ph. Bell.	p. 87
SAINT-ROCH DE L'ACHIGAN ÷ L'Assomption, Qué. + J. × Ex., Tél., L'Épiphanie, 6 M. — Ph. Bell.	p. 234
SAINT-ROCH D'ORFORD (B. P. Orford Centre) ÷ Sherbrooke, Qué. + Sh.	p. 214
SAINT-ROMAIN ÷ Compton, Qué. + Sh. × Ex., Tél., Tél., St-Sébastien d'Aylmer, 8 M.	p. 214
SAINT-ROMUALD D'ETCHEMIN ÷ Lévis, Qué. + Q. — G. T. R. et I. C. R. — Ex., Can. — Tél., G. N. W. — Ph. Bell.	p. 87
SAINT-ROSAIRE ÷ Drummond et Arthabaska, Qué. + N. × Ex., Tél., Bulstrode Station, 5 M.	p. 139
SAINTE-ROSALIE ÷ Bagot, Qué. + St-H. — G. T. R., C. P. R. et I. C. R. — Ex., Can. et Dom. — Tél., G. N. W. et C. P. R. — Ph. Bell.	p. 204
SAINTE-ROSE ÷ Laval, Qué. + M. — C. P. R. — Ex., Dom. — Tél., C. P. R. — Ph. Bell.	p. 183
SAINTE-ROSE DE LIMA ÷ Ottawa-Wright, Qué. + O. — C. P. R. — Ex., Tél., Hull, 7 M.	p. 248
SAINTE-ROSE DE WATFORD ÷ Dorchester, Qué. + Q. × Q. C. R. — Ex., Tél., Larochelle et Bellechasse.	p. 87
SAINTE-ROSE DU DEGELE ÷ Témiscouata, Qué. + R. — Tém. R. — Ex., Can. — Tél., G. N. W.	p. 116
SAINTE-ROSE ÷ Dauphin, Man. + St-B. × Ex., Tél., Makinac, 10 M.	p. 334
SAINTE-SABINE ÷ Bellechasse, Qué. + Q.	p. 87
SAINTE-SABINE ÷ Missisquoi, Qué. + St-H. × Ex., Tél., Farnham, 6 M. — Ph. Bell.	p. 204

SAINT-SACREMENT ÷ Jacques-Cartier, Qué. + M.	p. 183
SAINT-SAMUEL (B. P. St-Samuel de Gayhurst) ÷ Beauce, Qué. + Q. × Ex., Tél., St-Samuel Station, 6 M.	p. 87
SAINT-SAMUEL (B. P. St-Samuel de Horton) ÷ Nicolet, Qué. + N.	p. 139
SAINT-SAUVEUR (B. P. Saint-Sauveur des Montagnes) ÷ Deux-Montagnes, Qué. + M. — Montfort, R. — Ex., Tél., Piedmont Station, 1½ M.	p. 183
SAINT-SAUVEUR DE QUEBEC (V. Québec).	
SAINTE-SCHOLASTIQUE ÷ Deux-Montagnes, Qué. — M. — C. P. R. — Ex., Dom. — Tél., C. P. R. et G. N. W. — Ph. Bell.	p. 183
SAINT-SEBASTIEN ÷ St-Jean et Iberville, Qué. + St-H. — Ex., Tél., Stanbridge Station, 6 M. ou Henry- ville, 2 M. — Ph. Bell.	p. 204
SAINT-SEBASTIEN DE BEAUCE ÷ Beauce, Qué. + Q. × Ex., Tél., St-Sébastien Station, 2 M.	p. 87
SAINT-SEVERE ÷ St-Maurice, Qué. + T.-R. — Ex., Tél., Yamachiche, 6 M.	p. 100
SAINT-SEVERIN (B. P. Proulxville) ÷ Champlain, Qué. + T.-R. — C. N. Q. — Ex., Tél.	p. 100
SAINT-SEVERIN DE BEAURIVAGE ÷ Beauce, Qué. + Q. × Ex., Tél., Tring Junction, 5 M.	p. 88
SAINT-SIMEON ÷ Charlevoix, Qué. + Chic. \ Ex., Tél., Ste-Anne de Beaupré, 81 M.	p. 127
SAINT-SIMON DE RIMOUSKI ÷ Rimouski, Qué. + R. I. C. R. Station, ½ M. du village.	p. 116
SAINT-SIMON DE YAMASKA ÷ Bagot, Qué. + St-H. — C. P. R. Station, 1 M. du village. — Ex., Dom. — Tél., G. N. W. — Ph. Bell.	p. 204
SAINT-SIXTE ÷ Ottawa-Labelle, Qué. + O. \ Ex., Tél., Thurso, 18 M.	p. 248
SAINTE-SOPHIE (B. P. Ste-Sophie de Lacorne) ÷ Terre- bonne, Qué. + M. — C. N. Q. — Ex., Can. — Tél., G. N. W.	p. 183
SAINTE-SOPHIE DE LEVRARD ÷ Nicolet, Qué. + N. × Ex., Tél., Manseau, 3 M.	p. 139
SAINTE-SOPHIE DE MEGANTIC ÷ Mégantic, Qué. + Q. × Ex., Tél., Plessisville, 7 M.	p. 88
SAINT-STANISLAS DE CHAMPLAIN ÷ Champ'ain Qué. + T.-R. — C. N. Q. — Ex. — Tél., G. N. W. — Ph. Bell.	p. 100

SAINT-STANISLAS DE KOTSKA ÷ Beauharnois, Qué. + Val — N. Y. C. — Ex., Can. — Tél., G. N. W. — Ph. Bell.	p. 223
SAINT-STEPHEN ÷ Charlotte, N.-B. + St-J. — C. P. R. et Shore Line R. — Ex., Am. et Dom. — Tél., W. U.	p. 306
SAINT-SULPICE ÷ L'Assomption, Qué. + M. × Ex., Tél., L'Assomption, 5 M.	p. 184
SAINT-SYLVERE ÷ Nicolet, Qué. + N. × Ex., Tél. Aston Station, 6 M.	p. 139
SAINT-SYLVESTRE ÷ Lotbinière, Qué. + Q. × Ex., Tél., Scott Junction, 12 M.	p. 88
SAINT-TELESPHORE ÷ Soulanges, Qué. + Val. — C. P. R., Station, 1¼ M. du village.	p. 223
SAINTE-THECLE ÷ Champlain, Qué. + T.-R. — C. N. Q. — Ex., Tél., Ste-Thècle Station, 1 M.	p. 100
SAINT-THEODORE ÷ Montcalm, Qué. + J. × Ex., Tél. Ste-Julienne, 15 M.	p. 234
SAINT-THEODORE D'ACTON ÷ Bagot, Qué. + St-H. × Ex., Tél., Acton Vale, 3½ M. — Ph. Bell.	p. 204
SAINTE-THEODOSIE ÷ Verchères, Qué. + M. × Ex., Tél., Verchères, 5 M.	p. 184
SAINT-THEOPHILE ÷ Beauce, Qué. + Q. × Ex., Tél. St-François, N.-E., 31 M.	p. 88
SAINT-THEOPHILE (B. P. Racine) ÷ Shefford, Qué. — Orford Mountain R. — Ex., Dom. et Can — Tél., C. P. R.	p. 214
# SAINT-THEOPHILE ÷ Champlain, Qué. + T.-R.	p. 100
# SAINTE-THERESE ÷ Gloucester, N.-B. + Chatl.	p. 318
SAINTE-THERESE DE BLAINVILLE ÷ Terrebonne, Qué. + M. — C. P. R. — Ex., Dom. — Tél., C. P. R. — Ph. Bell.	p. 184
SAINTE-THERESE (B. P. St-Teresa) ÷ Kings, I. P. E. + Charl. × Peak's Station, 2 M.	p. 301
SAINT-THOMAS ÷ Elgin, Ont. + L. — C. P. R., G. T. R., I. E. et D. R. R. & M. C. R. — Ex., Can., Am. et Dom. — Tél., C. P. R. et G. N. W. — Ph. Bell.	p. 272
SAINT-THOMAS D'ALFRED (V. Lefavre).	
SAINT-THOMAS D'AQUIN ÷ St-Hyacinthe, Qué. + St-H. × Ex., Tél., St-Hyacinthe, 3 M.	p. 205
SAINT-THOMAS D'AQUIN (B. P. Lac Bouchette) ÷ Lac St-Jean, Qué. + Chic. — Q. & L. St-J. R. — Tél., G. N. W. — Ex., Chambord, 17 M.	p. 127

SAINT-THOMAS D'AQUIN (B. P. Hudson) ÷ Vaudreuil, Qué. + Val	p. 223
SAINT-THOMAS DE CAXTON, P. Q. + T.-R.	p. 100
SAINT-THOMAS DE JOLIETTE ÷ Joliette, Qué. + J. — C. P. R. — Ex., Tél., Joliette, 5 M.	p. 234
SAINT-THOMAS DE MONTMAGNY (V. Montmagny).	
SAINT-THOMAS DE PIERREVILLE (V. Pierreville).	
SAINT-THURIBE ÷ Portneuf, Qué. + Q. × Ex., Tél., Grondines Station, 9 M.	p. 88
SAINT-TIMOTHEE ÷ Beauharnois, Qué. + Val. — St-L. & A. R. — Ex., Am. — Tél., G. N. W.	p. 223
SAINT-TIMOTHEE ÷ Champlain, Qué. + T.-R. — G. N. R. — Ex., Tél. St-Tite, 3 M.	p. 100
SAINT-TITE ÷ Champlain, Qué. + T.-R. — C. N. Q. — Ex., Can. — Tél., G. N. W. — Ph. Bell.	p. 101
SAINT-TITE DES CAPS ÷ Montmorency, Qué. + Q. × Ex., Tél., Ste-Anne de Beaupré, 15 M.	p. 88
SAINT-UBALD ÷ Portneuf, Qué. + Q. × Ex., Tél., Grondines Station, 14 M.	p. 89
SAINT-URBAIN DE CHARLEVOIX ÷ Charlevoix, Qué. + Chic. × Ex., Ste-Anne de Beaupré, 38 M. — Tél., Baie St-Paul, 9 M.	p. 127
SAINT-URBAIN DE CHATEAUGUAY ÷ Châteauguay, Qué. + Val. × Ex., Tél., Ste-Martine, 4 M. — Ph. Bell.	p. 224
SAINTE-URSULE ÷ Maskinongé, Qué. + T.-R. — C. N. Q., Station, 3½ M. — Ex., Tél., Louiseville, 5 M.	p. 101
SAINT-VALENTIN ÷ St-Jean et Iberville, Qué. + M. — G. T. R. — Ex., Nat. — Tél., G. N. W. — Ph. Bell.	p. 184
SAINT-VALERE DE BULSTRODE ÷ Arthabaska, Qué. + N. × Ex., Tél., Victoriaville, 9 M.	p. 139
SAINT-VALERIEN DE MILTON ÷ Shefford, Qué. + St-H. × Ex., Tél., St-Ephrem d'Upton, 7 M. — Ph. Bell.	p. 205
SAINT-VALERIEN DE RIMOUSKI ÷ Rimouski, Qué. + R. × Ex., Tél., Bic, 4 M.	p. 116
SAINT-VALIER ÷ Bellechasse, Qué. + Q. × Ex., Tél., St-Valier Station, 4 M. — Ph. Bell.	p. 89
SAINT-VENANT DE HEREFORD (V. Paquetville).	

SAINTE-VERONIQUE ÷ Ottawa-Labelle, Qué. + O.	p. 249
SAINT-VIATEUR ÷ Berthier, Qué. + J.	p. 234
SAINTE-VICTOIRE ÷ Richelieu, Qué. + St-H. × Ex., Tél., Sorel, 7 M.	p. 205
SAINT-VICTOR DE TRING ÷ Beauce, Qué. + Q. × Ex., Tél., St-Victor Station, 1 M.	p. 89
SAINT-VINCENT DE PAUL ÷ Laval, Qué. + M. — C. P. R. — Ex., Dom. — Tél., C. P. R. et G. N. W. — Ph. Bell.	p. 185
SAINT-WENCESLAS ÷ Nicolet, Qué. + N. × Ex., Tél., Aston Station, 3 M.	p. 139
SAINT-WILBROD (B. P. Station d'Hiébertville) ÷ Lac St- Jean, Qué. + Chic.	p. 127
SAINT-WILFRID DE BARNSTON (V. Barnston).	
SAINT-ZACHARIE DE METGERMETTE (B. P. St-Zacharie) ÷ Beauce, Qué. + Q. × Ex., Tél., St-François. N.-E., 29 M.	p. 89
SAINT-ZENON ÷ Berthier, Qué. + J. × Ex., Tél., St-Fé- lix de Valois, 42 M.	p. 234
SAINT-ZEPHIRIN DE COURVAL (B. P. St-Zéphirin) ÷ Yamaska, Qué. + N. × Ex., Tél., St-Cyrille de Wen- dover, 12 M.	p. 139
SAINT-ZOTIQUE ÷ Soulanges, Qué. + Val. — G. T. R. Station, 1½ M. — Ex., Tél., Côteau Station, 4 M.	p. 224
SAINTS-ANGES ÷ Beauce, Qué. + Q. × Ex., Tél., Beauce Junction, 5 M.	p. 89
SAINTS-ANGES (V. Ham Nord).	
SALMON RIVER ÷ Digby, N.-E. + Hal. × Dartmouth 80 M. — Tél., W. U. — Ex., Halifax, 81 M.	p. 296
SANDON ÷ Kootenay, C. A. + Vanc. — C. P. R. — Ex., Dom. — Tél., C. P. R.	p. 361
SANDWICH ÷ Essex, Ont. + L. × Windsor, 2 M. — Ex., Dom. et Can. — Tél., G. N. W.	p. 272
SANDY BAY ÷ Dauphin, Man. (Via Westbourne) + St-B.	p. 335
SARNIA ÷ Lambton, Ont. + L. — G. T. R., L. E. & D, R. R. — Ex., Can. et Dom. — Tél., C. P. R. et G. N. W. — Ph. Bell.	p. 272
SARFIELD ÷ Russell, Ont. + O. × Ex., Tél., Bear- brook, 8 M.	p. 249
SASKATOON ÷ Sask. + P.-A. — C. P. R. — Ex., Dom. — Tél., C. P. R.	p. 319

SAULNIERVILLE ÷ Digby, N.-É. + Hal. — D. A. R. — Tél., Ex., Meteghan, 6 M.	p. 296
SAULT-AU-RECOLLET ÷ Hochelaga, Qué. + M. — Ex., Tél., Bordeaux, 2½ M. — Chars électrique de Mont- réal. — Ph. Bell.	p. 185
SAULT STE-MARIE ÷ Algoma, Ont. — C. P. R. — Ex., Can. et Dom. Tél., C. P. R. et G. N. W. — Ph. Bell. .	p. 290
SAWYERVILLE ÷ Compton, Qué. + Sh. — M. C. R. — Ex., Am. — Tél., G. N. W. — Ph. Bell.	p. 214
SCHOMBERG ÷ York, Ont. + T. × Aurora, 12 M — Ph. Bell.	p. 262
SCOTSTOWN (V. St-Paul de Scotstown).	
SCOUDOUC ÷ Westmoreland, N.-B. + St-J.	p. 306
SEAFORTH ÷ Huron, Ont. + L. — G. T. R. — Ex., Can. — Tél., C. P. R. et G. N. W.	p. 272
SEDLEY ÷ Sask. + St-B.	p. 335
SELKIRK ÷ Selkirk, Man. + St-B. — C. P. R. — Ex., Dom. — Tél., C. P. R.	p. 335
SEPT-ILES ÷ Saguenay, Qué. + V. A. G. St-L.	p. 141
SHAWINIGAN ÷ St-Maurice, Qué. + T.-R. — C. N. Q. — Ex., Shawinigan Falls, 6 M. — Tél., G. N. W.	p. 101
SHEDIAC ÷ Westmoreland, N.-B. + St-J. — I. C. R. — Ex., Can. — Tél., W. U.	p. 306
SHEENBORO ÷ Pontiac, Qué. + Pemb. × Ex, Pembroke, Ont., 18 M. — Tél., Fort William, 3 M.	p. 253
SHEET HARBOR (B. P. West River, Sheet Harbor) ÷ Halifax, N.-É. + Hal. × Halifax, 74 M. — Tél., W. U.	p. 296
SHERBROOKE, Qué. — C. P. R., G. T. R., Q. C. R. et B. & M. R. — Ex., Can., Dom. et U. S. — Tél., C. P. R. et G. N. W. — Ph. Bell.	p. 206
SHERRINGTON ÷ Napierville, Qué. + M. — G. T. R. Station, 2 M. — Ex., Can. et Nat. — Ph. Bell.	p. 185
SHIPPEGAN ÷ Gloucester, N.-B. + Chath. — C. & G. S. R. — Tél., G. N. W. — Ex., Bathurst, 65 M.	p. 318
SHOAL LAKE ÷ Marquette, Man. + St-B. — C. P. R. — Ex., Dom. — Tél., C. P. R.	p. 335
SIFTON ÷ Marquette, Man. + St-B. — C. N. R. — Ex., et Tél., C. N. R.	p. 335
SILLERY ÷ Québec, Qué. + Q. × Québec, 3 M. — Tél., G. N. W.	p. 89
SILVER FALLS ÷ St. John, N.-B. + St-J.	p. 306
SIMCOE ÷ Norfolk, Ont. + L. — G. T. R. et W. R. — Ex., Can. et Am. — Tél., C. P. R. et G. N. W. — Ph.	p. 272

SMITHSFALLS ÷ Lanark, Ont. + K. — C. P. R. — Ex., Dom. — Tél., C. P. R. et G. N. W. — Ph. Bell.	p. 278
SMOKY RIVER CROSSING ÷ Athab. T. N.-O. + Athab (Via Athabaska Landing, T. N.-O.)	p. 352
SOMERSET (B. P. Laurierville) ÷ Mégantic, Qué. + Q. G. T. R. — Ex., Can. — Tél., G. N. W. — Ph. Bell.	p. 89
SOMERSET ÷ Macdonald, Man. + St-B.	p. 335
SOREL ÷ Richelieu, Qué. + St-H. — Q. S. R. — Ex., Can. et Dom. — Tél., C. P. R. et G. N. W. — Ph. Bell.	p. 196
SOURIS (B. P. Souris East) ÷ Kings, I. P. E. + Charl. — P. E. I. R. — Ex., Charlottetown.	p. 301
SOUTH CASSELMAN (V. Casselman).	
SOUTH DURHAM (V. St-Fulgence).	
SOUTH GLOUCESTER ÷ Russel, Ont. + O. × Ex., Tél. Manotick, 8 M.	p. 249
SOUTH INDIAN ÷ Russell, Ont. + O. — C. Atl. R. — Ex., Can. — Tél., C. P. R. — Ph. Bell.	p. 249
SOUTH WEST MARGAREE ÷ Inverness, N.-É. + Ant × Broad Cove.	p. 312
SPENCERVILLE ÷ Grenville, Ont. + K. — C. P. R., Sta- tion, 1½ M. — Ex., Dom. — Tél., C. P. R. et G. N. W.	p. 278
SPIRIT RIVER ÷ Athab., T. N.-O. + Athab. (Via Atha- baska Landing)	p. 352
SPRINGHILL ÷ Cumberland, N.-É. + Hal. — C. R. & C. Co. — Ex., Can. et Dom. — Tél., W. U.	p. 296
SPRING LAKE ÷ Strathcona, Alta. + St-Alb.	p. 346
STADACONA ÷ Québec-Est, Qué. + Q. — C. N. Q. — Ex., Tél.	p. 51
STANBRIDGE (V. N.-D. de Stanbridge).	
STANDON ÷ Dorchester, Qué. + Q. × Ex., Tél. St- Anselme, 25 M.	p. 90
STANFOLD ÷ Athabaska, Qué. + N. — G. T. R. — Ex., Can. — Tél., G. N. W. — Ph. Bell.	p. 139
STANHOPE ÷ Stanstead, Qué. + Sh. × Ex., Tél. Dix- ville, 5 M. — Ph. Bell.	p. 215
STANSTEAD-PLAIN ÷ Stanstead, Qué. Sh. — B. & M. R. — Ex., Can. et U. S. — Tél., G. N. W. — Ph. Bell.	p. 215
STARBUCK ÷ Macdonald, Man. + St-B.	p. 335
STAPLES ÷ Essex, Ont. + L. — M. C. R. — Ex., Tél. Comber, 4 M.	p. 272
STARNESBORO (V. St-Antoine Abbé).	
STATION DE QU'APPELLE , Sask. + St-B.	p. 336

STAYNER ÷ Simcoe, Ont. + T. — G. T. R. — Ex., Can. — Tél., G. N. W. — Ph. Bell.	p. 263
STEELTON ÷ Algoma, Ont. + S. Ste-M.	p. 290
STETTLER ÷ Alta. + St-Alb. — C. P. R. — Ex., Dom — Tél., C. P. R.	p. 346
STOKE CENTRE ÷ Richmond, Qué. + Sh. × Ex., Tél. Ascot Corner, 6 M.	p. 215
STONEHAM ÷ Québec + Q. × Ex., Tél., Québec, 22 M. . .	p. 90
STONY POINT ÷ Essex, Ont. + L. — G. T. R. — Ex., Can. — Tél., G. N. W.	p. 272
STRATFORD ÷ Perth, Ont. + L. — G. T. R. — Ex., Can. — Tél., C. P. R. et G. N. W. — Ph. Bell.	p. 272
STRATFORD (B. P. Lac Aylmer) ÷ Wolfe, Qué. + Sh. × Ex., Tél., Garthby Station, 6 M.	p. 215
STRATHCONA ÷ Alta. + St-Alb. — C. P. R. — Ex., Dom.	p. 346
STRATHROY ÷ Middlesex, Ont. + L. — G. T. R. — Ex., Can., Tél., C. P. R. et G. N. W. — Ph. Bell.	p. 272
STUCKELY NORD ÷ Shefford, Qué. + Sh. × Lawrence- ville, 3½ M. — Ex., Tél., Waterloo, 15 M. — Ph. Bell.	p. 215
STUCKELY ou ROCHELLE (B. P. Rochelle) ÷ Shefford, Qué. + Sh. × Lawrenceville, 3½ M. — Ex., Tél., Wa- terloo, 10 M.	p. 215
STURGEON ÷ Kings, I. P. E. + Charl. × Tél., George- town, 5 M. — Ex., Charlottetown.	p. 301
STURGEON FALLS ÷ Nipissing, Ont. + S. Ste-M. — C. P. R. — Ex., Dom. — Tél., C. P. R.	p. 290
SUDBURY ÷ Nipissing, Ont. + S. Ste-M. — C. P. R. — Ex., Dom. — Tél., C. P. R.	p. 290
SUFFOLK (V. St-Émile de Suffolk).	
SUMMERSIDE ÷ Prince, I. P. E. + Charl. — P. E. I. R. — Ex., Tél.	p. 301
SUSSEK ÷ Kings et Albert, N.-B. + St-J. — I. C. R. — Ex., Can. et Dom. — Tél., C. P. R. et W. E.	p. 306
SUTTON ÷ Brome, Qué. + Sh. — C. P. R. — Ex., Dom. — Tél., C. P. R. et G. N. W. — Ph. Bell.	p. 215
SWEETSBURG ÷ Missisquoi, Qué. + St-H. — C. P. R. — Ex., Dom. — Tél., C. P. R. et G. N. W. — Ph. Bell. . .	p. 197
SYDNEY ÷ Cap Breton, C.-B. + Ant. — C. B. R. — Tél. C. P. R. et W. U.	p. 312
SYDNEY MINES ÷ Cap Breton, C. B. + Ant. × North Sydney, N.-E., 4 M. — Tél., C. P. R. et W. U.	p. 312
SWIFT CURRENT ÷ Sask. + St-B.	p. 336

T

TADOUSSAC ÷ Saguenay, Qué. + Chic. × Ex., Fraser-ville, 21 M. — Tél., G. N. W.	p. 128
TECUMSEH ÷ Essex, Ont. + L. × Ex., Tél.	p. 272
TEESWATER ÷ Bruce, Ont. + Ham. — C. P. R. — Ex., Dom. — Tél., C. P. R. & G. N. W. — Ph. Bell.	p. 267
TEMISCAMINGUE (V. Ville-Marie).	
TERREBONNE ÷ Terrebonne, Qué. + M. — C. P. R. — Ex., Dom. — Tél., C. P. R. et G. N. W. — Ph. Bell.	p. 186
TESSIER P. O. , via Saskatoon + St-B.	p. 336
TESSIÉVILLE ÷ Rimouski, Qué. + R. — × Ex., Little Métis, 28 M. — Tél., G. N. W., Matane, 9 M.	p. 116
TETE DU LAC TEMISCAMINGUE ÷ Pontiac, Qué. + Tém.	p. 255
THE BROOK (V. Bourget).	
THESSALON ÷ Algoma, Ont. + S. Ste-M. — C. P. R. — Ex., Dom. — Tél., C. P. R.	p. 291
THETFORD MINES (V. St-Alphonse de Thetford).	
THIBEAUVILLE (B. P. Richer) ÷ Provencher, Man. + St-B.	p. 336
THORBURN ÷ Pictou, N.-E. + Ant. × Ex., Tél., New-Glasgow, 6 M.	p. 312
THORNHILL ÷ York, Ont. + T. — G. T. R. — Ex., Can — Tél., G. N. W. — Ph. Bell.	p. 263
THOROLD ÷ Welland, Ont. + T. — G. T. R. — N., St-C. T. R. — Ex., Can. et Dom. — Tél., C. P. R. et G. N. W. — Ph. Bell. U	p. 263
THUNDER CHILD (B. P. Bressaylor) ÷ Sask. + P.-A. × Ex., Saskatoon, 115 M.	p. 319
THURSO ÷ Ottawa-Labelle, Qué. + Q. — C. P. R. — Ex., Dom. — Tél., C. P. R.	p. 249
TIGNISH ÷ Prince, I. P. E. + Charl. — P. E. I. R. — Ex., Tél., Alberton.	p. 301
TILBURY ÷ Essex, Ont. + L. — Ex., Am. et Dom. — Tél., G. N. W.	p. 273
TINCHEBRAY (Notre-Dame de), Alta + St-Alb.	p. 315
TOBIQUE (B. P. Andover) ÷ Victoria, N.-B. + Chath.	p. 318
TOLEDO ÷ Leeds, Ont. + K. × Ex., Irish Creek, 8 M. — Tél., G. N. W.	p. 279

TORONTO York, Ont. — C. P. R. et G. T. R. — Ex., Can. et Dom. — Tél., C. P. R. et G. N. W. — Ph. Bell. . . .

p. 257

Paroisses de la ville de Toronto :

1. — Saint-Michel, Cathédrale.
2. — Notre-Dame de Lourdes.
3. — Sacré-Cœur.
4. — Saint-Basile.
5. — Sainte-Cécile.
6. — Sainte-Famille.
7. — Saint-François.
8. — Sainte-Hélène.
9. — Saint-Joseph.
10. — Sainte-Marie.
11. — Saint-Patrice.
12. — Saint-Paul.
13. — Saint-Pierre.
14. — Saint-Rosaire.
15. — Sainte-Monique.
16. — Saint-Antoine.
17. — Sainte-Anne.
18. — Saint-Jean.

TOUCHWOOD HILL ÷ Sask. + St-B.	p. 336
TRACADIE ÷ Antigonish, N.-E. + Ant. — I. C. R. — Ex., Can. — Tél., W. U.	p. 312
TRACADIE ÷ Gloucester, N.-B. + Chath. — C. & G. S. R. — Tél., G. N. W. — Ex., Bathurst.	p. 318
TRACADIE (B. P. Tracadie Cross) ÷ Queens, I. P. E. + Charl. P. E. I. R. — Ex., Charlottetown.	p. 301
TRAMPING LAKE PASCAL (Via Battleford, Sask.) + P.-A.	p. 349
TRENTON ÷ Hastings, Ont. — K. — G. T. R. et C. O. R. — Ex., Can. et Dom. — Tél., C. P. R. et G. N. W. — Ph. Bell.	p. 279
TRES SAINT REDEMPTEUR (B. P. St-Rédempteur) ÷ Vaudreuil, Qué. + Val. × Ex., Tél., Rigaud, 6 M. . . .	p. 224
TRES SAINT SACREMENT (V. Howick).	
TREVELYN ÷ Leeds, Ont. + K.	p. 279
TROCHU VALLEY , Alta. + St-Alb.	p. 346
TROIS-PISTOLES ÷ Témiscouata, Qué. + R. — I. C. R. — Ex., Can. — Tél., G. N. W.	p. 116
TROIS-RIVIERES ÷ Trois-Rivières et Saint-Maurice, Qué. — C. P. R. et G. T. R. — Ex., Can. et Dom. — Tél., C. P. R. et G. N. W. — Ph. Bell.	p. 92

TROUT CREEK ÷ Parry Sound, Ont. + Pet. — G. T. R. — Ex., Can. — Tél., G. N. W.	p. 283
TRURO ÷ Colchester, N.-E. + Hal. — I. C. R. — Ex., Can. et Dom. — Tél., C. P. R. et W. U.	p. 296
TUSKET WEDGE ÷ Yarmouth, N. E. + Hal. × Yar- mouth, 10 M. — Tél., W. U.	p. 296
TWEED ÷ Hastings, Ont. + K. — C. P. R. — Ex., Dom — Tél., C. P. R. et G. N. W. — Ph. Bell.	p. 279
TYENDINAGA (B. P. Marysville) ÷ Hastings, Ont. + K. × Marysville.	p. 279
TZOUHALEM ÷ Nanaïmo, C.-A. + Vic.	p. 365

U

UPPER BAY DU VIN ÷ Northumberland, N.-B. + Chath. × Loggieville, 18 M. — Tél., G. N. W.	p. 318
UXBRIDGE ÷ Ontario, Ont. + T. — G. T. R. — Ex., Can. — Tél., G. N. W. — Ph. Bell.	p. 233

V

VALCARTIER ÷ Québec, Qué. + Q. — Q. & L. St-J. R. Station, 3 M. — Ex., Can. — Tél., G. N. W.	p. 90
VALCOURT (V. St-Joseph d'Ély).	
VAL DES BOIS ÷ Ottawa-Labelle, Qué. + O. × Tél., Ex., Buckingham, 30 M. — Ph. Bell, Rivière du Lièvre.	p. 249
VALLEYFIELD ÷ Beauharnois, Qué. — C. Atl. et St-L. & A. R. — Ex., Can. et Dom. — Tél., G. N. W. — Ph. Bell.	p. 217
VALMONT ÷ Champlain, Qué. + T.-R. × Ex., Tél., St- Maurice, 6 M.	p. 101
VANCOUVER ÷ C. A. + Vanc. — C. P. R. — Ex., Dom. — Tél., G. N. W.	p. 358
VANKLEEK HILL ÷ Prescott, Ont. + O. — C. A. R. et C. P. R. — Ex., Can. et Dom. — Tél., C. P. R. et G. N. W.	p. 249
VANNES ÷ Dauphin, Man. + St-B.	p. 336
VARENNES ÷ Verchères, Qué. + M. — Q. S. R. — Ex., Can. — Tél., G. N. W. — Ph. Bell.	p. 186
VAUCLUSE (V. St-Gérard Majella).	
VAUDREUIL ÷ Vaudreuil, Qué. + Val. Ex., Tél., Vau- dreuil Station, 1½ M. — Ph. Bell.	p. 224
VEGREVILLE ÷ Stratheona, Alta. + St-Alb. × Ex., Tél., Edmonton, 75 M.	p. 346

VERCHERES ÷ Verchères, Qué. + M. — Q. S. R. — Ex., Can. — Tél., G. N. W. — Ph. Bell.	p. 186
VERMILION ÷ Athab. + Athab. Via Athabaska Landing.	p. 352
VERNER ÷ Nipissing, Ont. + S. Ste-M. — C. P. R. — Ex., Dom. — Tél., C. P. R.	p. 291
VERNON ÷ Yale & Cariboo, C.-A. + Vanc. — C. P. R. — Ex., Dom. — Tél., C. P. R.	p. 361
VERNON RIVER ÷ Queens, I. P. E. + Charl. × Peake Station, 7 M. — Ex., Tél., Chariottetown, 15 M.	p. 301
VICTORIA , C. A. — E. & N. R. — Ex., Dom Nr. Pac. — Tél., C. P. R. et G. N. W.	p. 364
VICTORIA MINES ÷ Cap Breton, N.-E. + Ant. × Syd- ney, N.-E., 9 M. — Ex., Can. — Tél., W. U.	p. 312
VICTORIA ROAD ÷ Victoria, Ont. + Pet. — G. T. R. — Ex., Can. — Tél., G. N. W.	p. 283
VICTORIAVILLE ÷ Drummond et Arthabaska, Qué. + N. — G. T. R. — Ex., Can. — Tél., G. N. W. — Ph. Bell.	p. 139
VIEILLES FORGES ÷ St-Maurice, Qué. + T.-R. × Trois- Rivières, 13 M.	p. 101
VILLAGE DES HURONS ÷ Québec, Qué. + Q.	p. 90
VILLAGE MONTMORENCY ÷ Montmorency, Qué. + Q. — × Chute Montmorency, 1 M. — Ex., Québec, 6 M.	p. 90
VILLAGE RICHELIEU (V. N.-D. de Richelieu).	
VILLE-MARIE ÷ Pontiac, Qué. + Tém. — × Ex., Tél., Témiscamingue, 53 M. par eau.	p. 256
VINCENNES ÷ Champlain, Qué. + T.-R. × Ex., Cham- plain, 6 M.	p. 101
VINTON ÷ Pontiac, Qué. + Pemb. — C. P. R. — Ex., Tél., Campbell's Bay, 4 M.	p. 253

W

WALKERTON ÷ Bruce, Ont. + Ham. — G. T. R. — Ex., Can. et Dom. — Tél., G. N. W. — Ph. Bell.	p. 267
WALKERVILLE ÷ Essex, Ont. + L. — G. T. R. et L. E. & D. R. R. — Ex., Can. et Dom. — Tél., G. N. W. et C. P. R. — Ph. Bell.	p. 273
WALLACEBURG ÷ Kent, Ont. + L. — L. E. & D. R. R. — Ex., Can. et Dom. — Tél., C. P. R. — Ph. Bell.	p. 273
WARREN ÷ Nipissing, Ont. + S. Ste-M. — C. P. R. — Ex., Dom. — Tél., C. P. R.	p. 291

WARWICK-EST ÷ Drummond et Arthabaska, Qué. + N. — G. T. R. — Ex., Can. — Tél., G. N. W. — Ph Bell...	p. 146
WARKWORTH ÷ Northumberland, Ont. + Pet...	p. 283
WATERLOO ÷ Shefford, Qué. + St-H — C. P. R. et C. V. R. — Ex., Can., Dom. et U. S. — Tél., C. P. R. et G. N. W. — Ph. Bell...	p. 197
WATERLOO ÷ Waterloo, Ont. + Ham. — G. T. R. — Ex., Can. et Dom. — Tél., C. P. R. et G. N. W. — Ph. Bell...	p. 267
WAUBASHENE ÷ Simcoe, Ont. + T...	p. 263
WAUCHOPE ÷ Sask. + St-B. — C. P. R...	p. 336
WAWANOSH (V. St-Augustin).	
WEBBWOOD ÷ Algoma, Ont. + S. Ste-M...	p. 291
WEEDON CENTRE ÷ Richmond et Wolfe, Qué. + Sh — Q. C. R. — Ex., Am. — Tél., G. N. W...	p. 216
WENDOVER ÷ Prescott, Ont. + O. — C. N. Q. — Ex. — Tél., G. N. W...	p. 249
WESTBURY (V. East Angus).	
WEST-FARNHAM ÷ Missisquoi, Qué. + St-H. — C. P. R. et C. V. R. — Ex., Can. et Dom. — Tél., C. P. R. et G. N. W. — Ph. Bell...	p. 197
WESTFORT ÷ Ont. + S. Ste-M...	p. 291
WEST HUNTLEY (V. Powell).	
WEST LORNE ÷ Elgin, Ont. + L. — M. C. R. et L. E. & D. R. R., (Bi-smark Station) — Ex., Am., Can. et Dom. — Tél., G. N. W. — Ph. Bell...	p. 273
WESTPORT ÷ Leeds, Ont. + K. — B. W. et S. Ste-M R — Ex., Dom. — Tél., C. P. R. et G. N. W...	p. 279
WEST PUBNICO ÷ Yarmouth, N.-É. + Hal. × Yarmouth, 30 M. — Tél., W. U...	p. 297
WEST QUACO ÷ St-John, N.-B. + St-J...	p. 306
WEST SHEFFORD ÷ Shefford, Qué. + St-H. — C. P. R. — Ex., Am., Can. et Dom. — Tél., C. P. R. et G. N. W. — Ph. Bell...	p. 197
WESTVILLE ÷ Pictou, N.-É. + Ant. — I. C. R. — Ex., Can. — Tél., C. P. R. et W. U...	p. 312
WETASKIWIN ÷ Strathcona, Alta. + St Alb — C. P. R. — Ex., Dom. — Tél., C. P. R...	p. 316

WEYBURN ÷ Sask. + St-B	p. 336
WEYMOUTH ÷ Digby, N.-É. + Hal. — D. A. R. — Tél., W. U. — Ex., Digby, 20 M.	p. 297
WHITNEY ÷ Nipissing, Ont. + Pemb.	p. 253
WHITNEY PIER ÷ Cap Breton, N.-É. + Ant.	p. 312
WICKHAM-OUEST ÷ Drummond, Qué. + N. — C. P. R. — Ex., Dom. — Tél., G. N. W.	p. 140
WICKWEMIKONG ÷ Algoma, Ont. + S. Ste-M. — Tél., Manitowaning, 6 M.	p. 291
WILLIAMSTOWN ÷ Glengarry, Ont. + Alex. × Ex., Lancaster, 5 M. — Tél., G. N. W.	p. 286
WILLOW BUNCH ÷ Sask. + St-B. × Ex., Tél., Moosejaw, 85 M.	p. 336
WILNO ÷ Renfrew, Ont. + Pemb. — C. A. R. — Ex., Can. — Tél., C. P. R.	p. 253
WINDSOR ÷ Hants, N.-É. + Hal. — D. A. R. — Tél., W. U. — Ex., Can. et Dom.	p. 297
WINDSOR ÷ Essex, Ont. + L. — C. P. R., G. T. R. et M. C. R. — Ex., Can., Dom. et Am. — Tél., G. N. W.	p. 273
WINDSOR MILLS ÷ Richmond et Wolfe, Qué. + Sh. — G. T. R. — Ex., Can. — Tél., G. N. W. — Ph. Bell.	p. 216
WINDTHORST ÷ Sask. + St-B.	p. 337
WINNIPEG ÷ Selkirk, Man. + St-B. — C. P. R., C. N. R. — Ex., Dom. — Tél., C. P. R. et G. N. W. — Ph. Bell.	p. 337
WINNIPIGOSIS ÷ Dauphin, Man. + St-B.	p. 338
WINTERBURN ÷ Edmonton, Alta. + St-Alb.	p. 346
WOLFE ISLAND ÷ Frontenac, Ont. + K. × Ex., King- ton, 4 M. — Ph. Bell.	p. 279
WOLFSTOWN (V. St-Julien de W.).	
WOLSELEY ÷ Qu'Appelle, Sask. + St-B. — C. P. R. — Tél., C. P. R. — Ex., Dom.	p. 338
WOODRIDGE ÷ Provencher, Man. + St-B. — C. N. R. — Ex., C. N. R. — Tél., C. N. R.	p. 338
WOODSLEE ÷ Essex, Ont. + L. × Ex., Tél., South Woodslee, 2 M.	p. 273
WOODSTOCK ÷ Carleton, N.-B. + St-J. — C. P. R. — Ex., Dom. — Tél., W. U.	p. 306
WOODSTOCK ÷ Oxford, Ont. + L. — C. P. R. et G. T. R. — Ex., Can. et Dom. — Tél., C. P. R. et G. N. W. — Ph. Bell.	p. 273

WOOLER ÷ Northumberland, Ont. + Pet. × Ex., Tél., Trenton, 7 M.	p. 283
WOTTON ÷ Richmond et Wolfe, Qué. + Sh. × Ex., Tél., Danville, 12 M. — Ph. Bell.	p. 216
WYOMING ÷ Lambton, Ont. + L. — G. T. R. — Ex., Can. — Tél., C. P. R. et G. N. W. — Ph. Bell.	p. 273

Y

YAMACHICHE ÷ St-Maurice, Qué. + T.-R. — C. P. R. — Ex., Dom. — Tél., C. P. R. — Ph. Bell.	p. 102
YAMASKA ÷ Yamaska, Qué. + N. — Q. S. R. — Ex., Can. — Tél., G. N. W.	p. 140
YARMOUTH ÷ Yarmouth, N.-E. + Hal. — D. A. R. — Tél., W. E.	p. 297
YORKTON ÷ Sask. + St-B. — C. P. R. — Ex., Dom. — Tél., C. P. R.	p. 339
YOUNG'S POINT ÷ Peterboro, Ont. + Pet. × Ex., Tél., Lakefield, 6 M.	p. 283

Z

ZURICH ÷ Huron, Ont. + L. × Ex., Hensall, 6 M. — Tél., G. N. W.	p. 273
---	--------



LA COMPAGNIE

AETNA BISCUIT CO.

LIMITED

245 Av. Delorimier

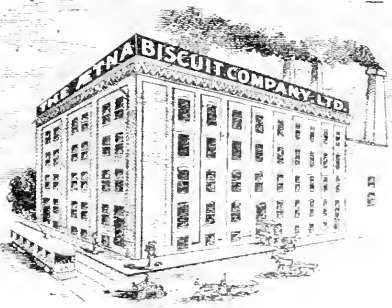

Est reconnue partout par la qualité de ses marchandises et ses prix extrêmement bas.

UNE VISITE VOUS EN JUSTIFIERA

Vous y trouverez toutes les sortes de BONBONS, CHOCOLATS, Etc.,
et au delà de

CENT SORTES DES MEILLEURS BISCUITS

En vente chez tous les bons épiciers de la ville et des campagnes.

N. B.—Cette Compagnie est composée essentiellement de Canadiens-français dont le Président et Gérant-Général est J. B. JODOIN.

Quand vous achetez le Café

“ CHASE & SANBORN'S SEAL BRAND ”



Vous avez le meilleur qui peut être produit; et il reste le même Aujourd'hui,

Demain et

L'an Prochain.

Il ne Change Jamais.

Seulement dans les boites de 1 et 2 lbs.

Jamais par grande quantité,

CHASE & SANBORN
MONTREAL.

Buanderies - Blanchisseries

Installations Complètes

Par la plus grande et plus moderne manufacture d'appareils de Buanderies et Blanchisseries du monde, dont les appareils sont construits au CANADA. ∴ ∴ ∴

Nous offrons gratuitement à toutes institutions ou à leurs architectes les services de nos ingénieurs qui ont dessiné les plans des plus grandes et meilleures Buanderies, pour les hôpitaux, écoles et autres institutions dans le monde entier. ∴ ∴ ∴ ∴ ∴

✎ *ECRIVEZ-NOUS* ✎

L'AMERICAN LAUNDRY MACHINERY CO., LIMITED

USINE ET BUREAUX
39. Sterling Rd
TORONTO.

REPRESENTANT
à
MONTREAL.

*Demandez notre prix courant de Savons,
Bleus, Amidons, Etc.*

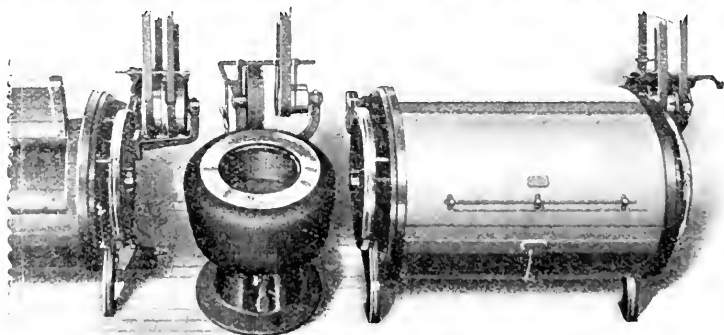

TABLE DES MATIÈRES.

I

	PAGES
Préface	3
Calendrier	4
Délégation Apostolique	41
Le Sacré Collège	35
Sa Sainteté le Pape Pie X	34

II

CLERGÉ DU CANADA

DIOCÈSES.

Alexandria	Alex.	284	Pembroke	Pemb.	250
Antigonish	Ant.	307	Peterboro.	Pet.	280
Charlottetown	Charl.	298	Prince Albert	P.-A.	347
Chatham	Chath.	312	Québec	Q.	42
Chicoutimi	Chic.	117	Rimonski	R.	103
Halifax	Hal.	292	Saint-Albert	S.-Alb.	341
Hamilton	Ham.	264	Saint-Boniface	S.-B.	320
Hâvre de Grâce		370	Saint Georges	Terreneuve.	372
Joliette	J.	225	Saint Hyacinthe	S.-H.	188
Kingston	K.	274	Saint-Jean	S.-J.	302
London	L.	268	Saint-Jean	Terreneuve.	367
Montréal	M.	144	Sault Sainte-Marie		287
Nicolet	N.	129	Sherbrooke	Sh	206
Ottawa	O.	235	Toronto	T.	257
			Trois-Rivières	T.-R.	91
			Valleyfield	Val.	217
			Victoria	V.	362
			Vancouver	Vanc.	358

III

VICARIATS APOSTOLIQUES.

Athabaska	Athab.	350
Golfe Saint-Laurent	V. A. G. S. L.	141
Keewatin	Kee.	355
Mackenzie	Mek.	353
Témiscamingue	Tem.	254
Préfecture apostolique du Yukon		366

COMMUNAUTÉS RELIGIEUSES EN CANADA.

I. — COMMUNAUTÉS D'HOMMES.

PAGES

Capucins (Frères Mineurs)	399
Carmes Chaussés (Mona-tère des).....	388
Chanoines Réguliers de l'Immaculée Conception (C. R. I. C.).....	400
Cisterciens (Pères Trappistes).....	391
Clercs Paroissiaux de Saint-Viateur (Institut des).....	381
Congrégation de Jésus et de Marie (Eudistes).....	397
Congrégation des Pères du Saint-Esprit.....	403
Congrégation des Pères du Très Saint-Sacrement	399
Dominicains (Pères).....	387
Enfants de Marie Immaculée.....	403
Frères de la Croix de Jésus.....	402
Frères de Marie (Institut des).....	397
Frères de Notre Dame des Champs.....	402
Frères de Saint-François-Regis.....	403
Frères des Ecoles Chrétiennes (Institut des).....	375
Frères Maristes des Ecoles	393
Frères Mineurs (Franciscains)	390
Instruction Chrétienne (Frères de l').....	395
Jésuites (Compagnie de Jésus)	379
Marie (Compagnie de)	392
Missionnaires de la Salette	401
Missionnaires du Sacré-Cœur.....	401
Oblats de Marie-Immaculée	377
Pères Blancs	402
Pères de la Résurrection de N.-S.-J.-C.....	385
Sacré-Cœur (Institut des Frères du).....	386
Saint-Basile (Prêtres de).....	384
Saint-Benoît (Ordre de)	403
Sainte-Croix (Congrégation de)	383
Saint-Gabriel (Frères de).....	398
Saint-Sulpice (Compagnie de).....	374
Saint-Vincent-de-Paul (Pères de).....	393
Saint-Vincent-de-Paul (Frères de la Charité de)	385
Très-Saint-Rédempteur (Congrégation du)	389

II. — COMMUNAUTÉS DE FEMMES.

Assomption de la Sainte-Vierge (Sœurs de l')	451
Augustines (Hôtel-Dieu de Québec) (Lévis).....	405 et 468
Bénédictines de Duluth.....	484
Bon-Pasteur (Notre-Dame de la Charité de Montréal)	431
Carmélites	461
Chanoinesses des Cinq Plaies de N.-S.....	473

Charité de la Providence (Sœurs de) (Montréal; Kingston).....	420 et 456
Cisterciennes ou Trappistines	477
Clarisses.....	477
Cœur Immaculé de Marie (Filles du)	460
Congrégation de Notre-Dame.....	406
Congrégation de Notre-Dame du Saint-Rosaire.....	463
Congrégation de Saint-Joseph (Toronto)	449
Dominicaines servantes de l'Enfant Jésus.....	467
Ecoles de Notre-Dame (Sœurs des).....	460
Fidèles Compagnes de Jésus	465
Filles de Jésus.....	479
Filles de la Providence de Saint-Brienc.....	474
Franciscaines Missionnaires de Marie.....	469
Hôpital Général de Montréal (Sœurs Grises)	413
Hospitalières de la Miséricorde de Jésus (Hôpital Général de Québec; Hôtel-Dieu du Sacré-Cœur; Chicoutimi).....	412, 429 et 466
Hospitalières de Saint-Joseph (Hôtel-Dieu de Montréal).....	411
Institut de la bienheureuse Vierge Marie (Sœurs de Lorette).....	440
Institut des Petites Sœurs Franciscaines de Marie.....	468
Institut des Sœurs de N.-D. du Perpétuel Secours.....	470
Jésus-Marie (Religieuses de) (Sillery).....	455
Les Servantes de Jésus-Marie.....	476
Miséricorde (Sœurs de).....	440
Missionnaires de N.-D. d'Afrique.. ..	482
Notre-Dame de Charité du Refuge.....	457
Oblates du Sacré-Cœur, etc.....	485
Petites Filles de Saint-Joseph.....	453
Petites Servantes de Marie.....	484
Petites Sœurs de la Sainte Famille	474
Petites Sœurs des Pauvres	467
Précieux Sang (Sœurs adoratrices du).....	457
Présentation de la Bienheureuse Vierge Marie (Sœurs de la).....	453
Religieuses de N.-D. des Missions.....	476
Religieuses de Saint-François d'Assise.....	483
Religieuses Rédemptoristes.....	484
Sacré-Cœur de Jésus (Société du)	419
Sainte-Anne (Sœurs de).....	446
Saints Noms de Jésus et de Marie (Sœurs des)	428
Servantes du Très Saint-Sacrement.....	480
Sœurs de la Charité (Srs Grises) (St-Hyac. Québec, Nicolet) 418, 442 et 466	
Sœurs de la Charité Saint-Jean, N.-B.).....	459
Sœurs de la Charité de Saint-Louis.....	481
Sœurs de la Croix de Murinais.....	485
Sœurs de la Sagesse.....	464
Sœurs de l'Espérance.....	478
Sœurs de l'Immaculée Conception.....	478

	PAGES
Sœurs de Notre-Dame du Bon Conseil.....	473
Sœurs de Saint-Antoine de Padoue.....	482
Sœurs de Sainte-Croix et des Sept-Douleurs	438
Sœurs de Saint-Joseph (St-Hyacinthe).....	462
Sœurs de Saint-Joseph (Hamilton, London)	450 et 460
Sœurs de Saint-Joseph de Saint-Vallier.....	480
Sœurs de Sainte Marie.....	467
Sœurs de Sainte-Marthe.....	465
Sœurs des SS. CC. de Jésus et de Marie.....	483
Sœurs du Cœur Immaculé de Marie (Bon Pasteur, de Québec)	445
Sœurs du Sacré-Cœur de Jésus.....	477
Sœurs Servantes du Saint-Cœur de Marie	471
Sœurs Filles de la Croix de Saint André.....	485
Sœurs Grises de la Croix (Ottawa).....	433
Ursulines (Monastère des) (Québec ; Trois-Rivières ; Chatham, diocèse de London)	405, 417 et 456
—	
Directoire général de l'Episcopat et du Clergé du Canada.....	486
—	
Index des Paroisses et Missions	555



LISTE DE PRIX DES RELIURES DE LIVRES DE BIBLIOTHEQUE

Format des volumes en pouces		7½ x 5	8 x 5½	9 x 6	10 x 7	11 x 8	12 x 9	13 x 10	15 x 12
Épaisseur des volumes en pages		400	500	600	700	800	900	950	1000
Reliure No 1	Demi-Reliure Veau, coins parchemin	\$0.90	\$1.00	\$1.25	\$1.50	\$1.75	\$2.00	\$2.25	\$3.00
"	" " " Chagrin "	0.90	1.00	1.25	1.50	1.75	2.00	2.25	3.00
"	" " " Veau " cuir	1.15	1.25	1.50	1.75	2.00	2.25	2.50	3.25
"	" " " Chagrin "	1.15	1.25	1.50	1.75	2.00	2.25	2.50	3.25
"	" " " Basane " parchemin	0.50	0.70	0.90	1.20	1.50	1.75	2.00	2.50
"	" " " Russie Américain "	0.50	0.70	0.90	1.20	1.50	1.75	2.00	2.50
"	" " " Basane coins cuir	0.65	0.85	1.05	1.35	1.65	1.90	2.20	2.70
"	" " " Russie Américain "	0.65	0.85	1.05	1.35	1.65	1.90	2.20	2.70
"	" " " Pleine Reliure toile, avec titre or	0.40	0.50	0.60	0.75	1.00	1.25	1.35	1.50
"	" " " " sans " "	0.25	0.35	0.45	0.60	0.85	1.10	1.20	1.35

LIBRAIRIE BEAUCHEMIN Limitée 79, rue St-Jacques, Montréal

TABLE DES GRAVURES

Le compilateur de ce volume.....	page 3
Sa Sainteté Pie X.....	" 34
Son Excellence Mgr Stagni.....	" 41
Le Comité permanent des Congrès Eucharistiques.....	" 49
Arrivée du Légat à Montréal.....	" 57
Le Légat et l'archevêque de Montréal en voiture.....	" 81
Son Excellence le Cardinal Vannutelli.....	" 97
La Cathédrale de Nicolet.....	" 129
La Cathédrale de Montréal.....	" 145
La Cathédrale de Montréal (intérieur).....	" 161
L'Oratoire Saint-Joseph.....	" 164
Les trois cardinaux présents au Congrès.....	" 177
Le Légat part de l'archevêché.....	" 185
L'Autel reposoir au Parc Mance.....	pages 193 et 209
La Messe en plein air au Parc Mance.....	" 217 et 225
Le Cardinal Légat bénissant les enfants.....	page 241
Réunion sacerdotale chez les Pères du Saint-Sacrement.....	" 257
Arcs de triomphe, rues Sherbrooke et St-Hubert.....	pages 275 et 289
Arc de triomphe, blé de l'Ouest.....	page 305
Une vue de la procession.....	" 313
Le Séminaire de Saint-Boniface.....	" 321
Les Chinois dans la procession.....	" 329
Plan du parcours de la grande procession.....	" 340
Les Iroquois dans la procession.....	" 345
Les évêques dans la procession.....	pages 353 et 377
Le " Dais ".....	page 393
Prélats et prêtres suivant le " Dais ".....	" 401
Chapelle de l'Hôtel-Dieu. — Dernier reposoir.....	" 411
La procession des enfants.....	" 433
Pages fleuristes de la procession.....	" 449

TABLE DES ARMOIRIES DES EVÊQUES

Québec : 42-43-45 et 46. — Trois-Rivières : 91 et 92. — Rimonski : 103 et 104. — Chicoutimi : 117 et 118. — Nicolet : 129 et 130. — Préf. apost. Golfe St-Laurent : 141. — Montréal : 144, 145 et 146. — St-Hyacinthe, 188. — Sherbrooke : 206 et 207. — Valleyfield : 217. — Joliette : 225. — Ottawa : 235 et 236. — Pembroke : 250. — Témiscamingue : 254. — Toronto : 257 et 258. — Hamilton : 264. — London : 268 et 269. — Kingston : 274. — Peterboro : 280. — Alexandria : 284. — Halifax : 292. — Charlottetown : 298. — St-Jean : 302. — Antigonish : 307. — Chatham : 313. — St-Boniface : 320 et 321. — St Albert : 341. — Prince-Albert : 347. — Athabaska : 350 et 351. — Keewatin : 356. — Vancouver : 358. — Victoria : 363 et 364.

TABLE DES ANNONCES

	PAGES
Henry Birks & Fils,	2e p. couv. reliée.
La Cie E. S. Manny	2e p. couv. brochée.
Meneely & Co.	4e p. couv. brochée.
Crevier & Fils.....	4e p. couv. brochée
Warden King, Limited,	4e p. couv. reliée.
Hudon, Hébert & Cie, Limitée	i
Edmond Hardy.....	ii
La Cie Gurney-Massey Co., Ltd.....	iii
T. Carli.....	iv
Canadian Northern.....	v
Dalbé Viau.....	vi
Ligne de Paquebots du Pacifique Canadien,.....	vii
F. Lapointe.....	viii
La Cie Geo. H. Hendry, Ltée.....	viii
Ligne de Paquebots White Star-Dominion.....	ix
Les Fils d'Adrien Fournier,	x
Renand, King & Patterson	x
L. G. St-Jean	x
Genin, Trudeau & Cie.....	xi
J. E. Carreau.....	xii
Chs. Desjardins & Cie.....	xii
Standard Photo Engraving Co.....	xiii
J. Brunet	xiii
Toronto Wood Working Co	xiii
Casavant Frères.....	xiv
Chs Lavallée	xiv
J. O. Turgeon.....	xiv
J. G. Yon.....	xv
L. J. A. Surveyer.....	xv
Brown Bros.....	xv
T. A. Gauthier.....	xvi

TABLE DES ANNONCES

	PAGES
Lamothe, St-Jacques & Lamothe	xv
E. Robertson	xvi
Arcaud Frères	xvi
G. A. Monette	xvii
Brodie & Harvie	xvii
Dupuy & Ferguson	xvii
Stoddard Bedding Co.	xviii
S. Robitaille & Cie	xviii
G. Champagne & Frère	xviii
Barber Ellis, Ltée	xix
Ahern Safe Co., Ltd.	xix
Nordheimer, Ltd.	xx
Dalché de Desplanel	xx
John Burns & Cie	xxi
Wm. Clarkson	xxi
Dupuis Frères Ltée	xxii
Record Foundry & Machine Co.	xxiii
St. Lawrence Sugar Refining Co.	xxiv
J. G. A. Filion	xxiv
La Cie Hemsley	xxv
National Snuff Co., Ltd.	xxvi
Hector L. Déry	xxvii
A. G. Spalding & Bros.	xxvii
La Caisse Nationale d'Economie	xxviii
N. Bouvier	xxviii
B. Herder	xxix
La Caisse Nationale d'Economie	xxx
Alphonse Venne	xxx
John Forman	xxxi
Laporte, Martin & Cie, Ltée	xxxii
Caron Freres	xxxii
Etna Biscuit Co. Ltd.	xxxiii
Chase & Sanborn	xxxiii
American Laundry Machinery Co., Ltd.	xxxiv
A. Toussaint & Cie	xxxv

VINS LITURGIQUES

APPROBATION EPISCOPALE

ARCHEVÊCHÉ DE QUÉBEC, 1er août 1910

Après m'être assuré que la fabrication du vin de messe dit de *ST-NAZAIRE*, vendu par la maison *A. TOUSSAINT & CIE*, se fait toujours *sous la surveillance immédiate d'un prêtre compétent*, (1) je n'hésite pas, sur le rapport de ce dernier, à renouveler l'approbation que j'ai déjà donnée à ce vin liturgique dans ma circulaire du 1er mars 1897.

† L. N., ARCH. DE QUÉBEC.

(1) Ce prêtre est Revd Th. Filion de l'Université Laval.

VIN DES CARMES

CERTIFICAT DU GOUVERNEMENT.

J'ai fait l'analyse du *VIN DES CARMES*, et constaté que les principes actifs de la préparation sont conformes à la formule. Au point de vue médical c'est un excellent vin appelé à rendre de grands services aux personnes *FAIBLES*, aux *CONVALESCENTS*, *ANÉMIQUES*, *DYSPEPTIQUES*, *Etc.*

DR M. Fiset, Analyste public.

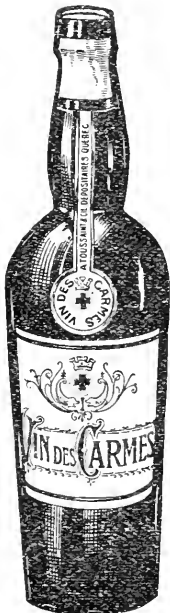

Dépositaires-Généraux

A. TOUSSAINT & CIE,

194, Rue St-Paul,

QUÉBEC.

Liturgie Romaine

MISSELS

EDITIONS DE TOURNAI

MISSELE ROMANUM, in-folio, 15 $\frac{3}{4}$ x 10 $\frac{3}{4}$ pouces, illustré de 15 belles gravures sur bois hors texte, de nombreux en-têtes et culs-de-lampe; de gravures dans le texte, lettres ornées. etc. Impression en noir et rouge avec encadrement orné. Papier supérieur solide, grands caractères très lisibles. (No 10)

Riche reliure maroquin du Levant rouge poli, ornements dorés sur le plat, tranche rouge sous or, bordure dentelle dorée aux gardes. 29 00

Reliure basane noire, tranche rouge 1 0

MISSELE ROMANUM, in-4, 12 x 9 pouces, impression en noir et rouge, nombreuses illustrations, lettres ornées, culs-de-lampe, etc. Beaux grands caractères, papier solide. (No 180)

Reliure basane forte noire, tranche rouge. 4 50

“ “ rouge chagrinée, monogramme doré, tr. dorée. 6 80

“ chagrin noir, monogramme à froid, tr. dorée. 6 25

“ “ rouge 1^{er} choix, ornements dorés, tr. dorée 9 10

MISSELE ROMANUM (Missel des Missions), in-8, 9 $\frac{1}{2}$ x 6 pouces. Caractères très lisibles, impression en noir et rouge, nombreuses gravures. (No 140)

Reliure basane noire gaufrée, tranche dorée 3 60

“ chagrin noir 1^{er} choix, tranche dorée 4 70

MISSELE ROMANUM, format in-18, 5 $\frac{3}{4}$ x 3 $\frac{1}{2}$ pouces, très belle édition portative complète, avec la musique. Impression en noir et rouge sur papier indien. (No 40)

Reliure molle en chagrin noir 1^{er} choix, coins arrondis, tr. dorée. 2 15

Liturgie Romaine

MISSELS

EDITIONS DE TOURNAI

PARVUM MISSALE, format in-32 (No 50). 4 $\frac{3}{4}$ x 3 pouces. Jolie édition de poche, sur beau papier, impression soignée avec encadrement rouge.

Reliure molle en chagrin noir 1er choix, coins arrondis, tr. dorée. 1 15

MISSALE ROMANUM. Edition de Tournai, 1908, avec propre du Canada, format in-12. 7 $\frac{1}{4}$ x 4 $\frac{3}{4}$ pouces. Belle édition imprimée en noir et rouge, avec encadrement rouge, sur papier indien. Caractères très lisibles. Poids du volume 12 onces.

Reliure molle, chagrin noir 1er choix, coins arrondis, tr. dorée... 3 10

MISSAE SOLEMNIORUM FESTORUM e missali romano excerptae ad usum episcoporum et praelatorum solemniter celebrantium. Splendide volume in-folio (17 x 11 $\frac{1}{2}$), impression de luxe en rouge et noir avec encadrement; riche reliure chagrin rouge 1er choix, ornements dorés, tranche dorée... 8 00

CANON MISSAE PONTIFICALIS. Edition imprimée en rouge et noir sur papier chiné. Format 11 x 7 $\frac{1}{2}$, reliure chagrin rouge, ornements dorés, tranche dorée... 5 10

LE MEME, reliure demi-chagrin rouge, plats percaline avec ornements, tranche dorée... 3 35

PREPARATIO AD MISSAM ET GRATIARUM ACTIO POST MISSAM, accedunt formulae absolutionis generalis et benedictionis papalis pro regularibus ordinibus et tertiariis ad eos pertinentibus. Volume grand in-8 (11 x 7 $\frac{1}{2}$), impression en noir et rouge sur beau papier; reliure percaline, tranche rouge... 0

Liturgie Romaine

MISSELS

EDITIONS DE TOURS

MISSELE ROMANUM. Splendide édition gr. in-4° mesurant 13 $\frac{3}{4}$ x 10 pouces, richement illustrée d'après les œuvres de Rubens, imprimée en noir et rouge sur beau papier teinté et ornée de huit magnifiques estampes hors texte, reproduction de tableaux du grand maître. Encadrement de grand luxe à chaque page. (No 600)

Reliure chagrin 1er choix, très riches ornements dorés, gardes chromo, tranche dorée. 13 50

MISSELE ROMANUM. Belle édition in-4, 13 x 9 $\frac{1}{2}$ pouces, imprimée en noir et rouge sur beau papier très solide, caractères nouveaux, nets, gras, très lisibles. Texte encadré avec vignettes, lettrines et deux magnifiques sujets hors texte en héliogravure. (No 830)

Reliure basane propre, tranche marbrée. 5 00
 " chagrin noir, ornements à froid, tr. dorée. 6 00
 " chagrin rouge, 1er choix, riches ornements dorés, tranche dorée. 7 30

MISSELE ROMANUM. Edition in-4, 13 x 9 $\frac{1}{2}$ pouces, imprimée *en noir seulement*, sur le même papier, avec les mêmes caractères et mêmes illustrations que la précédente. (No 580).

Reliure basane propre, tranche marbrée. 4 00
 " chagrin noir, gaufrage à froid, tranche dorée. 5 00

MISSELE ROMANUM. Edition petit in-4, 11 x 7 $\frac{3}{4}$ pouces, imprimée en noir et rouge et ornée d'une gravure sur acier. (No 1430).

Reliure basane propre, tranche marbrée. 3 25
 " chagrin noir, 1er choix, orn. dorés, tr. dorée. 5 75
 " chagrin rouge 1er choix, riches ornements dorés, tr. dorée. 6 00

MISSELE PRO DEFUNCTIS. Edition in-4, 13 x 9 pouces, imprimée en noir et rouge avec une gravure hors texte.

Reliure basane noire gaufrée, tranche jaspée. 1 10
 Même reliure avec 2 signets supplémentaires. 1 25

N. B. — Tous les Missels éditions de Tournai et de Tours renferment le propre du Canada. Toutes les nouvelles messes concédées sont à leur place respective dans le corps des volumes.

Bréviaires et Divers

- RITUALE ROMANUM. Edition de Tournai, 1905. Format grand in-8 (11 x 7 $\frac{1}{4}$), dit "de Sacristie." Beau volume imprimé en noir et rouge, gros caractères avec plain-chant. Reliure chagrin noir 1er choix, tranche dorée 3 70
- *Le même*, chagrin noir, tranche rouge 2 10
- RITUALE ROMANUM. Edition de Tournai. Format in-12 (6 $\frac{1}{2}$ x 4). Impression en gros caractères, avec le chant noté. Reliure molle chagrin noir 1er choix, tranche dorée 1 30
- RITUALE ROMANUM. Edition de Tournai. Format in-32 (5 x 3), belle édition de poche imprimée en noir et rouge, sur papier indien, avec le chant. Reliure souple chagrin noir 1er choix, coins arrondis, tranche dorée 1 25
- EXCERPTA EX RITUALI ROMANO ad usum provinciarum ecclesiarum Quebecensis, Marianopolitanae et Ottawiensis. Edition de Québec, 1890. In-18, 5 x 3 pouces. Reliure pleine en cuir. 0 80
- APPENDICE AU RITUEL ROMAIN, à l'usage des provinces ecclésiastiques de Québec, Montréal, Ottawa, publié par l'ordre et avec l'approbation de NN. SS. les archevêques et évêques de ces provinces. In-8, Québec, 1890. Demi-reliure chagrin 2 25
(Ajouter pour la poste 17 cts.)
- MANUALE CHRISTIANORUM, in quo continentur Novum J. C. Testamentum, Officium parvum B. M. V. De Imitatione Christi, cum Ordinario missae, Vesperis de dominica necnon laudibus vespertinis et litanis. Belle édition in-32, 4 x 2 $\frac{3}{4}$ pouces, imprimée en caractères diamant, sur papier indien; reliure souple en chagrin noir 1er choix, tranches dorées 1 25
- NOVUM JESU CHRISTI TESTAMENTUM, extrait du *Manuale Christianorum*. In-32. papier indien; reliure toile, tr. rouges. 0 88
- NOVUM VENI MECUM SACERDOTUM, sive preces matutinae et vespertinae. ante et post missam, aliaque selectae devotionis, sacris indulgentiis ditatae accedit benedictionum collectio, per D. A. Foppiano, O. S. B. Joli volume in-32. imprimé sur papier fin; reliure chagrin noir, tranches dorées 0 63
- MARTYROLOGIUM ROMANUM. Edition de Malines. Beau volume gr. in-8 (11 x 7 $\frac{1}{2}$), impression en noir et rouge. renfermant les suppléments des ordres religieux. Reliure cuir noir, tr. rouge . . . 3 00

Bréviaires et Divers

BREVIARIUM ROMANUM. Edition de Tours, avec propre du Canada. Format in-12 (7 x 4 $\frac{1}{4}$), impression en rouge et noir sur papier indien. Reliure molle, chagrin noir 1er choix, coins arrondis, tranches dorées... \$9 25

— LE MÊME BRÉVIAIRE, même reliure avec tranche rouge sous or... 9 75

BREVIARIUM ROMANUM. Edition de Tours, avec propre du Canada. Format in-16 (6 $\frac{1}{4}$ x 3 $\frac{3}{4}$ pouces), impression en rouge et noir sur papier indien très mince et très fort. Reliure molle, chagrin noir 1er choix, coins arrondis, tranches dorées... 8 65

— LE MÊME BRÉVIAIRE, même reliure avec tranche rouge sous or... 9 25

BREVIARIUM ROMANUM. Edition de Tours, en 4 petits vol. in-32, mesurant 5 pouces sur 3 et $\frac{3}{4}$ de pouce d'épaisseur (livres de poche), imprimé en noir et rouge sur papier indien teinté, caractères neufs très lisibles. Chagrin noir, souple, coins ronds, couture sur nerfs, charnières, tranches dorées... 6 40

— LE MÊME BRÉVIAIRE, chagrin 1er choix noir, souple, coins ronds, tranches dorées... 7 50

Ce Bréviaire qui donnera satisfaction aux desiderata suggérés par l'usage des éditions petit format déjà parues, obtient le plus grand succès. Par son impression soignée, d'une netteté parfaite, et sa grande lisibilité, cette édition, — la seule vraiment française existant à l'heure actuelle, — réalise l'idéal du Bréviaire portatif.

BREVIARIUM ROMANUM. Edition de Tournai, avec propre du Canada. Format in-48, 4 $\frac{1}{2}$ x 2 $\frac{3}{4}$ pouces, impression rouge et noire en caractères très lisibles, sur papier indien. Reliure molle, chagrin noir 1er choix, coins arrondis, tranches dorées... . . 6 00

Chaque volume de cette charmante édition pèse à peine 5 onces.

HORAE DIURNAE BREVIARII ROMANI. Edition de Tournai, format in-48 (4 $\frac{1}{2}$ x 2 $\frac{3}{4}$), impression en noir et rouge, sur papier indien. Reliure molle, chagrin noir 1er choix, coins arrondis, tranche dorée... 1 40

PONTIFICALE ROMANUM, summorum pontificum jussu editum, a Benedicto XIV et Leone XIII, pont. max. recognitum et castigatum. Edition de Malines, format 11 x 7 $\frac{3}{4}$, imprimée en rouge et noir, très beaux caractères, avec le chant noté. Reliure riche chagrin 1er choix rouge, tranche dorée... 8 75

CAEREMONIALE EPISCOPORUM. Edition de Malines, format in-12 (7 $\frac{1}{2}$ x 4 $\frac{3}{4}$), impression en noir et rouge, reliure basane noire, tranche dorée... 1 20

Chant Grégorien

EDITIONS VATICANES PURES

- No 631 — KYRIALE. Format $8\frac{1}{4}$ x $5\frac{1}{2}$ pouces, grands caractères. Broché, \$2.25 la douzaine; 20 cts l'exemplaire. Relié, \$3.30 la douzaine; 35 cts l'exemplaire.
- No 633 — KYRIALE. Format $7\frac{1}{2}$ x $4\frac{1}{2}$ pouces, caractères moyens. Relié, \$3.30 la douzaine; 33 cts l'exemplaire.
- No 660 — COMMUNE SANCTORUM, format $8\frac{1}{4}$ x $5\frac{1}{2}$ pouces, grands caractères. Broché, \$1.80 la douzaine; 18 cts l'exemplaire. Relié, \$3.30 la douzaine.
- No 2340. — Les 8 Tons du *Gloria Patri ad Introitum*. La douz. 0.30; l'exemplaire 3 cts.
-

EDITIONS D'APRES LA VATICANE, AVEC LES SIGNES RYTHMIQUES DE SOLESMES

- No 696 — GRADUALE ROMANUM, complet, selon l'édition vaticane, beau volume in-8 ($8\frac{1}{4}$ x $5\frac{3}{4}$), de 1000 pages. Edition rythmée. Reliure toile, tranche rouge. \$2 00
Reliure dos en cuir, plats toile, tranche rouge. 2 25
- No 632 — KYRIALE. Format $8\frac{1}{4}$ x $5\frac{1}{2}$ pouces, grands caractères, rubriques en latin. Broché, \$2.40 la douzaine; 25 cts l'exemplaire. Relié, \$3.90 la douzaine; 40 cts l'exemplaire.
- No 642 — KYRIALE. Format $7\frac{1}{2}$ x $4\frac{1}{2}$ pouces, caractères moyens, rubriques en français. Relié, \$3.50 la douzaine; 35 cts l'exemplaire.
- No 2341. — Les 8 Tons du *Gloria Patri ad Introitum*. La douz. 0.30; l'exemplaire 3 cts.
-

EDITION DU CHANT DE LA VATICANE

Reproduction en notation musicale moderne.

- No 638 — KYRIALE. Format $7\frac{1}{2}$ x $4\frac{1}{2}$ pouces. Edition avec les *signes rythmiques* de Solesmes, rubriques en français. Relié, \$3.50 la douzaine; 35 cts l'exemplaire.
-

Accompagnement d'orgue du KYRIALE, d'après l'édition vaticane, par Giulio Bas. 1 vol. in-4°. format musique, broché, \$1.50 l'exemplaire.

— Le même, relié, \$2.00 l'exemplaire.
(Port 24 cents.)

Chant Grégorien

EDITIONS CANADIENNES

Manuale Cantorum Graduale et Antiphonarium, juxta ritum sanetae Romanae Ecclesiae (Chant de Montréal). Nouveau tirage de l'édition de 1880. 1 vol., 927 pages, demi-reliure. Prix, \$12.00 la douzaine; \$1.20 l'exemplaire.

Cantus Liturgici. Chants liturgiques (notation en plain-chant), à l'usage des collèges et des écoles; suivis d'un recueil de prières, du chemin de la croix et d'un choix de cantiques. 1 vol. in-18, 423 pages, reliure toile. Prix, \$6.00 la douzaine; 60 cts l'exemplaire.

Cantus ecclesiastici. Chants ecclésiastiques, notation en plain-chant, rubriques en latin et en français. 1 vol. in-18, 303 pages, reliure toile. Prix, \$5.00 la douzaine; 50 cents l'exemplaire.

Répertoire de l'Organiste, ou Recueil de chants grégoriens, par J.-B. Labelle, organiste de l'église paroissiale de Notre-Dame de Montréal. 9e édition (nouveau tirage). 1 vol. gr. in-4, reliure toile. Prix, \$6.00 (port 30 cents).

Accompagnements de chants liturgiques. Messes, Proses, Psaumes, Hymnes et Motets harmonisés pour l'orgue, d'après la tonalité grégorienne, par M. N. O. Pelletier, organiste de la cathédrale de Montréal. 1 vol. format musique (oblong), reliure toile... 5 50 (Franco, 33 cents en plus.)

Graduel Romain et Vespéral Romain, à l'usage de la province ecclésiastique de Québec, publiés par ordre du premier concile provincial de Québec. Nouvelle édition imprimée sur des caractères neufs, beau papier. 2 volumes petit in-8, solide reliure en cuir, tranche rouge. Prix... \$4.00

Le Paroissien noté, contenant l'Ordinaire de la messe, prières pour la confession et la communion, le chemin de la croix, le propre du temps, le propre des saints, le commun des saints, messes votives, saluts du saint Sacrement, etc. Edition de Québec. 1 fort volume 6½ x 4, demi-reliure, tranche rouge. Prix, \$12.50 net la douzaine; \$1.25 l'exemplaire (port 10 cents).

Extrait du Paroissien noté. 1 vol. in-18, cartonné. Prix, \$1.44 la douzaine; 15 cents l'exemplaire.

Accompagnement du plain-chant. Accompagnement d'orgue des chants liturgiques en usage dans la province ecclésiastique de Québec par M. Ernest Gagnon, ancien organiste de la cathédrale de Québec. 1 vol. grand in-4°, solidement relié (xii-307 pages)... 10 00 (Franco, 50 cents en plus.)

Chant Grégorien

Editions de Solesmes et autres, conformes au
Motu proprio de S. S. Pie X.

[N° 601]. Psalmi cum notis officium Hebdomadæ Sanctæ. — 120 pages, in-18 (Notation grégorienne)... 0 20

[N° 605]. Psalmi in notis pro officiis Hebdomadæ Sanctæ. — (Notation musicale moderne), 116 pages, in-18. 0 20

[N° 589B]. Psaumes notés des Vêpres et de l'Office pour tous les dimanches et fêtes doubles. Notation grégorienne, 160 p. in-18. 0 20

[N° 593B]. Officium pro Defunctis cum missa et absolutione necnon exsequiarum ordine. Notation grégorienne. 102 pages. 0 20

[N° 599]. Officium Defunctorum, rit romain. (Notation musicale avec tous les signes rythmiques. 0 25

Messes en notation grégorienne se vendant séparément : S. Angelæ Merici, virginis, 5 cents. — In Festo S. Joannis Berchmans, 3 cts. In Presentatione B. M. V., 3 cents. — Messe *Royale* de Du Mont, 3 cents. — Messes du 2e et du 6e ton de Du Mont, 5 cents. — Feria V in Cœna Domini, 3 cents.

Messes en notation musicale moderne, se vendant séparément : Missa pro Defunctis et Ordo exsequiarum, 8 cents. — In festis B. M. V. per annum, 8 cents. — Les 3 messes du 1er, 2e et 6e ton de M. Du Mont, 8 cents.

[N° 598]. Petit traité de psalmodie, 40 pages in-18. 0 06

[N° 610]. Méthode élémentaire de chant grégorien. par Dom Pierre Bastien, O. S. B., 126 pages in-18. 0 25

Les Mélodies grégoriennes. d'après la tradition, par Dom J. Pothier. In-8. net 1 00

Théorie et pratique du Chant grégorien. Manuel à l'usage des séminaires et des maîtrises, par Dom Ambroise Kienle, traduit de l'allemand par Dom Janssens. In-8. 0 70

Etude sur le Chant grégorien. par Thiéry. Fort volume petit in-8 de 825 pages. 2 00

Chant Grégorien

Editions de Solesmes et autres, conformes au
Motu proprio de S. S. Pie X.

- Douze "Tantum ergo,"** publiés par le Rme Dom J. Pothier.
Edition en notation musicale, sans accompagnement. La douz.
75 cents; l'exemplaire 0 07
Edition en notation musicale, avec accompagnement d'orgue 0 50
Edition en notation guidonienne, sans accompagnement. La douz.,
50 cents; l'exemplaire 0 05
- Chant des Processions** du T. S. Sacrement et des Saluts, avec explica-
tions et rubriques en latin et en français, publiés sous la direction
des PP. Bénédictins de Solesmes. Contenant plus de 100 chants et
airs différents en l'honneur du T. S. Sacrement, de la T. S. Vierge
et des Saints. 1 vol., broché, 22 cents; cartonné. 0 33
— *Les mêmes*, avec les "Douze Tantum ergo" de Dom Pothier, nota-
tion guidonienne. 1 vol. rel. toile 0 45
- Cantiques en style grégorien**, par l'abbé Ant. Lhoumeau. Paroles du
B. Grignon de Montfort. Notations guidonienne et musicale mo-
derne. 0 08
- Trois Noël anciens à une voix**, mélodie et texte originaux. Trans-
cription et harmonisation par l'abbé Ant. Lhoumeau. 0 06
— *Les mêmes*, avec accompagnement. 0 38
- Solfège populaire** (chant grégorien), d'après les principes des PP.
Bénédictins de Solesmes, par un directeur de maîtrise. 1 vol. cart.
La douzaine, \$3.75; l'exemplaire 0 35
- Salve Regina** (dit "de la Trappe") chant grégorien en notation musi-
cale avec accompagnement, par un Cistercien, abbaye de N. D. du
Lac, Oka. Format musique. 0 15
- Messe de Requiem**, chant, orgue et partitions vocales, notée et harmo-
nisée, par le R. P. Ant. Lhoumeau. 0 20
- La Messe des Trépassés en plain-chant rythmé** (éditions de Montréal
et de Québec) harmonisée pour soli ou unissons et chœurs à trois
et à quatre parties, selon l'échelle antique ou grégorienne et aug-
mentée de trois récitatifs en musique pour les strophes alternantes
de la prose, avec accompagnement d'orgue, par l'abbé A. P. Dubuc,
ancien curé. 38 pages, format musique. 1 25
- Douze mélodies grégoriennes**, arrangées pour orgue, avec ou sans pé-
dales, par le R. P. Ant. Lhoumeau. 0 20

CATALOGUE

DES

PUBLICATIONS CANADIENNES

DE LA



79, rue St-Jacques, Montréal.

Beaubien (l'abbé Chs-P.) — Le Sault-au-Récollet, ses rapports avec les premiers temps de la colonie. — Mission — Paroisse, Montréal, 1898. 1 vol., in-8. \$1.00

Il est peu de paroisses canadiennes dont l'histoire primitive remonte aussi loin et se rattache aussi infiniment à la touchante origine de la domination française. Le nom de Ahuntsic, ce type de néophyte qui symbolise toute une époque de dévouement et de courage civils et religieux, est immortel dans les annales du Canada. Il a rendu fameux le Sault-au-Récollet, dont M. le curé Beaubien a écrit l'histoire avec un luxe de style, d'informations, de détails et de renseignements qui lui donnent un prix précieux et en font un des documents les plus recherchés pour l'histoire de l'île de Montréal.

Benoît (Dom). — Vie de Mgr Taché, archevêque de Saint-Boniface. 2 vol. illustrés, formant 1,500 pages. 2 forts volumes in-8, brochés \$3.00

La vie de Mgr Taché n'est pas entièrement écrite au point de vue de ceux qui non seulement ont aimé et admiré l'homme public, mais aussi de ceux qui ont partagé ses labeurs et ses idées dans son œuvre de civilisation. Ce n'est pas toujours le bon moyen d'écrire une biographie, mais, sous ce rapport, le danger n'est pas à craindre avec un pareil sujet. Ceux qui, comme Mgr Taché, ont mené une vie forte et énergique n'ont pas besoin de flatteurs ou d'apologistes. Dom Benoît l'a bien compris, et son ouvrage n'est pas surchargé de louanges, ni de charges inutiles contre ceux qui n'ont pas partagé les vues de son héros. C'est strictement une biographie, écrite dans le but de faire connaître la personnalité et l'œuvre du grand Canadien de l'Ouest. Il faut attribuer au talent littéraire de l'auteur d'avoir évité, dans un ouvrage si documenté, d'être long sur certains points de manière à fatiguer le lecteur. Cet ouvrage sera inappréciable pour le futur historien qui désirera connaître les œuvres et les luttes de la population catholique de l'Ouest canadien pendant sa période de formation.

Bonin (A.). — Le Manuel-formulaire pratique. Aide-Mémoire à l'usage des ingénieurs, mécaniciens, électriciens, industriels, etc. — Divisions de l'ouvrage : Tables numériques. — Mécanique. — Organes des machines. — Hydraulique. — Machines à vapeur. — Electricité. — Ventilation et chauffage. — Machines-outils. — Recuit, trempe, alliage, soudure. — Calculs usuels. — Questionnaire à l'usage des mécaniciens. — Premiers soins à donner en cas d'accidents. — Vocabulaire anglais-français. 1 beau volume de 375 pages, avec nombreuses figures. Reliure toile. \$2.00

Boucherville (Geo. de). — Une de perdue, deux de trouvées. En deux volumes d'environ 365 pages chacun. Les deux volumes. \$1.00

Aussi palpitant d'intérêt que dans les premiers temps de sa publication, "Une de perdue, deux de trouvées" est un roman qui fait encore les délices des amateurs de bonne littérature.

L'auteur n'a pas ménagé l'action et la vie dans tous ses personnages, dont plusieurs sont canadiens, d'autres anglais, louisianais ou cubains.

L'action se passe à la Nouvelle-Orléans, vers l'an 1836. Le sieur Alphonse Meunier, riche négociant de cet endroit, meurt sans enfant, ni parents, léguant une partie de sa fortune au capitaine Pierre de St-Luc. Capitaine du voilier le "Zéphyr", M. de St-Luc n'avait jamais connu son père ni sa mère. Il était né dans une seigneurie de St-Ours, au Canada, et fut amené à la Nouvelle-Orléans à l'âge de six ans, par Alphonse Meunier; Pierre ne connaissait de son pays natal que le nom et quoiqu'il eût plus d'une fois questionné le père Meunier sur sa famille et sa patrie, celui-ci avait toujours évité de lui répondre directement. Tout ce qu'il en avait pu savoir, c'est qu'un jour, il lui fournirait les moyens de découvrir ses parents, que, pour le moment, de puissantes raisons le forçaient de tenir ignorés.

Le capitaine Pierre de St-Luc, héritier de la plus brillante fortune de la Nouvelle-Orléans, robuste marin de 27 ans, fut un objet d'envie pour quelques traîtres qui employèrent toutes sortes de moyens pour le priver de la succession Meunier.

"Une de perdue, deux de trouvées" est semé d'actes dramatiques, de traits d'amour et d'héroïsme qui en font une œuvre intéressante.

Casgrain (l'abbé H. R.). — Œuvres complètes, en quatre volumes :

TOME I. Légendes canadiennes et variétés. Montréal. 1 vol. in-8 de 580 pages. \$1.50

Comme son titre l'indique, cet ouvrage contient des légendes, des poésies, des récits de voyages, des études littéraires, historiques et scientifiques. C'est le recueil soigné des pages de jeunesse de l'auteur, celles qui lui ont valu le titre de Châteaubriand du Canada. Ces pages sont remplies de verve et de descriptions saisissantes, et aucun Canadien-Français ne devrait les ignorer.

TOME II. Biographies canadiennes. Montréal. 1 vol. in-8 de 542 p. \$1.50

Neuf biographies d'un intérêt extraordinaire pour tous, car dans ce volume l'auteur fait revivre — c'est bien le mot — Falardeau, le peintre distingué; Aubry, le professeur de droit; Garneau, l'historien national; Faribault, le bibliophile canadien; la noble famille de Sales Latourrière; de Gaspé, l'immortel peintre des mœurs d'autrefois; Parkman, l'éminent historien américain; Crémazie, notre premier grand poète, et Gérin-Lajoie, le publiciste et surtout le romancier populaire. Sous le pinceau habile du brillant écrivain, chacune de ces grandes figures acquiert un éclat et un attrait qui fascinent. Aussi, plusieurs critiques sont-ils d'opinion que ces biographies sont des modèles du genre.

TOME III. Histoire de la vénérable mère Marie de l'Incarnation, première supérieure des Ursulines de la Nouvelle-France, précédée d'une esquisse sur l'histoire religieuse des premiers temps de cette colonie. Montréal. 1 vol. in-8 de 591 pages. \$1.50

Superbe éloge d'une héroïque femme qui a été surnommée la Thérèse de la Nouvelle-France, voilà le jugement qu'on a porté sur cet ouvrage. L'un des plus remarquables qui aient été écrits au Canada. Le style en est châtié, l'intérêt bien soutenu, et il reuferme, dans l'ensemble, une teinte de poëte mystique qui a beaucoup de charme. Lors de son apparition, cette histoire valut à son auteur une médaille du Saint-Père, et plus tard il fut traduit en allemand. Rares sont les œuvres de nos littérateurs qui ont obtenu de si beaux hommages.

Casgrain (H.-R.): —

TOME IV. Histoire de l'Hôtel-Dieu de Québec. Montréal. 1 vol. in-8 de 592 pages... \$1.50

Ce livre est le pendant du précédent puisqu'on y trouve le récit de la vie et des œuvres de Mère Catherine de Saint-Augustin, la gloire la plus pure des Hospitalières de la vieille capitale. L'ouvrage est cependant d'une conception différente; il touche à plus d'événements concurrents, et il embrasse une période beaucoup plus étendue, car l'auteur nous tient au courant de l'état du pays, tout en développant l'histoire de l'Institution qui fait l'objet de son travail. La documentation de l'écrivain est parfaite; quant à son style, il est d'une belle correction de la première à la dernière page. C'est un volume précieux, aux points de vue religieux, historique et littéraire.

Chauveau (P. J. O.). — Charles Guérin, roman de mœurs canadiennes.

illustré par J.-B. Lagacé, suivi de: Les Barbares du 19e siècle, par D. Drouet. — Le Typhus de 1847. — Vers le pôle, aventures de Nansen. — Des nouvelles canadiennes, etc. 1 vol. in-8, de plus de 1,000 pages... \$1.00

— Le même ouvrage, demi-reliure toile, avec coins... \$1.50

— François-Xavier Garneau, sa vie et ses œuvres. Montréal, 1883.

1 vol. in-8 avec portrait... \$1.00

Dans ces pages, toutes vibrantes d'une émotion intense et soutenue, M. Chauveau nous raconte en détail la vie de l'historien Garneau, vie entièrement consacrée à l'édification de ce superbe monument, l'Histoire du Canada, qui est devenu l'orgueil de tous les Canadiens-Français.

Chauveau, fils (Pierre). — Frédéric Ozanam, sa vie et ses œuvres.

Montréal, 1887. 1 vol. in-8, XX-603 pages... \$1.00

Frédéric Ozanam, le grand chrétien, était lié de relations très intimes avec le père de l'auteur, ancien ministre de l'instruction publique de la province de Québec, et c'est une œuvre de piété filiale qui a été accomplie par M. Pierre Chauveau en racontant cette vie exemplaire. L'ouvrage est rempli de renseignements intéressants et vrais. C'est une excellente biographie.

Clapin (Sylva). — Dictionnaire canadien-français. 1 vol. XL. — 388

pages, 9 x 6 pouces... \$1.50

Dans la préface de ce dictionnaire, véritable travail de bénédictin, M. Sylva Clapin proteste avec verve contre la rage destructive de certains puristes, qui, s'ils étaient écoutés, enlèveraient à notre langue quantité de mots et d'expressions qui lui donnent une originalité et un cachet tout particuliers. Notre langue, à proprement parler canadienne-française, provient, d'après M. Clapin, soit du "vieux français", des formes particulières à celles des provinces de France qui ont autrefois fourni les plus forts contingents de colons pour le Canada; de mots absolument français, auxquels nous donnons une acception différente; de mots créés de toutes pièces au Canada; de termes anglais ou sauvages, écrits et prononcés tels que dans les langues originelles; enfin, de termes anglais ou sauvages, plus ou moins francisés. C'est à consulter ce dictionnaire que nous constaterons que nous avons nos richesses linguistiques, et il importe à tous de les connaître. — CAM.

— Histoire des Etats-Unis, depuis les premiers établissements jus-

qu'à nos jours. Un beau volume cartonné, de plus de 200 pages, avec questionnaire, résumés et tableaux analytiques, et orné de nombreuses gravures, dont un portrait hors texte de Washington.

7¼ x 5, 218 pages... \$0.40

L'extrême intérêt manifesté depuis quelques années au Canada, pour tout ce qui touche à la République voisine, nous a décidé à entreprendre la publication d'une Histoire des Etats-Unis pour l'usage des élèves de nos principaux établissements d'éducation. L'auteur de cette histoire est M. Sylva Clapin, qu'un long séjour aux Etats-Unis, où il s'est consacré au journalisme, rendait tout particulièrement apte, croyons-nous, à ce genre de travail et nous avons le ferme espoir que le public enseignant lui fera bon accueil.

Conan (Laure).—L'Oublié. Préface de M. l'abbé Bourassa. Illustrations de M. Antigna. Un beau volume, couverture illustrée. 7¼ x 5, 238 pages. \$0.75

L'auteur de ce roman historique est une Canadienne, Mlle Félicité Angers, de la Malbaie.

Appréciant l' "Oublié" dans l' "Univers" de Paris, M. Joseph Lavergne écrit :

"Mlle Laure Conan, dit-il, ne possède pas seulement le style des bons écrivains d'autrefois, elle a aussi le don d'émotion communicative. Elle raconte en peu de mots, et ces mots rendent à l'esprit l'image vivante de la réalité.

Conan (Laure) Une Immortelle 0 15

—**Jeanne LeBer** 0,15

Crémazie (Octave).—Œuvres complètes. In-8, 9 x 6. 543 pages. \$1.50

Crémazie est le grand poète du Canada. Il aimait la France avec idolâtrie, et ce fut le patriotisme qui le sacra poète. Ses vers sont animés des plus beaux sentiments, avec une inspiration essentiellement française.

Dandurand (Madame).—Nos Travers. 1 vol., 232 pages. Format 7½ x 5 pouces. \$0.30

Se faire dire ses défauts n'est pas agréable, mais cela peut être bien utile si l'on a la sagesse de ne pas se fâcher quand on nous les indique, afin que nous nous en corrigions. C'est là le but que se propose Madame Dandurand, dans ce volume tout rempli de petits tableaux cruels — pour l'un et l'autre sexe — mais malheureusement bien vrais. Ayons cependant le courage de le lire et de le lire jusqu'au bout. Nous nous y verrons parfois sous des traits peu flatteurs, mais sincères, et la leçon nous sera suffisamment dure, pour nous être profitable. Et si ce n'est pas pour nous y connaître que nous le lisons, lisons-le pour reconnaître nos amis. — CAM.

David (L.-O.).—Biographies et Portraits. 1 vol., 9 x 6, 208 pages. \$1.00

—**Mes Contemporains.** 1 vol., 8 x 5, 288 pages. 1.00

—**Les deux Papineau.** 1 vol., 8 à 5, 120 pages. 0.50

—**Les Patriotes de 1837-38.** 1 vol. 0.50

—**L'Union des deux Canadas.** 1 vol., 9 x 6, XI-332 pages. 1.50

—**Histoire du Canada depuis la confédération. — 1867 à 1887.** 1 vol. in-8, broché. 2.00

Le même, relié. 2.50

DeCelles (A.-D.).—Lafontaine et son temps, et Cartier et son temps. 1 vol. illustré, 10 x 6½ pouces, 268-195 pages. \$2.00

Deux grandes et nobles figures de notre histoire sont étudiées dans ce volume, œuvre de patiente et consciencieuse érudition. Leur vie est si intimement liée à notre vie nationale, aux heures les plus angoissantes qu'elle ait connues, et leur œuvre a été si merveilleusement féconde en résultats utiles à la race canadienne-française et au développement de notre beau pays, qu'il est de notre devoir de la connaître. Nous devons à ces hommes, qui ont été les inlassables et énergiques défenseurs de nos droits et de la vérité, l'unanime témoignage de notre reconnaissance. Étudions-les, apprenons les luttes cruelles qu'ils ont soutenues et les magnifiques victoires qu'ils ont remportées. Le livre de M. DeCelles, écrit en une langue sobre et claire, est une contribution précieuse à l'histoire politique de notre pays, histoire que nous ne connaissons malheureusement pas assez.

DeCelles (A.-D.). — Papineau, (1786-1881). 1 vol illustré, in-8. \$1.75

S'il est un nom propre à faire vibrer les cœurs de tous les Canadiens-Français, à faire bondir notre patriotisme, c'est bien celui de Papineau, qui symbolise toute une carrière de talent et d'éloquence, de dévouement et de sacrifices.

Ce n'est pas une œuvre de lutte ni de critique, c'est le témoignage vrai d'un esprit studieux et éclairé sur l'homme d'Etat dont l'empreinte est restée la plus marquée dans notre histoire nationale.

Tel que ce travail nous est présenté il constitue le plus puissant portrait intellectuel et politique qui ait été tracé de l'imposant tribun. L'auteur nous y montre, dégagée de l'entourage des incidents historiques qui eussent pu en obscurcir les fortes teintes, la figure vraiment héroïque de cet indomptable meneur d'hommes. De ses actes et de ses discours, il déduit des appréciations politiques de haute logique et aussi d'une inviolable sincérité.

Delahaye (Victor). — Dictionnaire de la Prononciation Moderne de la Langue Française. 1 volume cartonné, 6-708 pages, 6½ x 4½ pouces. \$1.00

Que de fois l'on se trouve embarrassé au sujet de la prononciation d'un mot quelconque, sans savoir où se renseigner. Le présent dictionnaire de M. Victor Delahaye comble donc une lacune importante et nul doute qu'il sera hautement apprécié par quiconque a le souci de parler français. Il renferme tous les mots de la langue, avec leur prononciation figurée. Il est d'un format commode et portatif. C'est un livre indispensable.

Desrosiers et Fournet (Les abbés). — La Race française en Amérique.

Préface de M. l'abbé Perrier. Ouvrage orné de 34 dessins de Henri Julien, 1 vol. 8½ x 5½, 295 pages \$0.60

Une leçon d'histoire de France est une leçon d'espérance, disait quelque jour Ernest Legouvé. Messieurs les abbés Desrosiers et Fournet ont repris au compte du Canada français ou plutôt de la Race française en Amérique, le mot de Pillustre académicien; ils ont voulu à la fois nous instruire et nous stimuler; ils ont donné à leurs compatriotes une leçon de faits qui est une leçon d'énergie.

ABBÉ CAMILLE ROY.

Douville (l'abbé J. A. Ir.). — Histoire du Collège-Séminaire de Nicolet. 2 volumes. \$3.00

En 1903, Mgr J.-A.-Ir. Douville, P. R., alors supérieur du Séminaire de Nicolet, livrait au public les deux volumes qui renferment l'histoire des cent ans de vie de cette institution. L'ouvrage a reçu de tous les élèves de Nicolet, et du public canadien l'accueil qu'il méritait.

L'histoire du Collège-Séminaire de Nicolet offre le caractère d'une recherche patiente et judicieuse de tous les matériaux — souvent épars ou enchevêtrés — d'une histoire de ce genre. Grâce à cette lucidité et à cette sobriété que donne à l'esprit un contact prolongé avec les sciences, l'auteur a réussi à donner à la littérature canadienne un livre intéressant pour la forme correcte et châtiée du récit, autant que par la quantité et la valeur des renseignements fournis. Les documents cités sont du plus haut intérêt, et ils ont l'avantage de ne pas surcharger le récit, disposés comme ils le sont, en appendice, à la fin des chapitres.

Dugas (l'abbé G.). — Le Mouvement des Métis, des faits qui ont préparé le Mouvement des Métis, à la Rivière-Rouge, en 1869. 1 vol., 228 pages, 8 x 6 pouces. \$0.75

Rien de plus émouvant que le récit par un témoin oculaire, M. l'abbé G. Dugas, des troubles dont fut le théâtre le territoire de la Rivière Rouge, en 1869. S'appuyant sur des documents d'une indiscutable authenticité, M. Dugas établit que le rôle joué par Riel et les Métis français de ce territoire, fut un rôle absolument honorable et qui eut pour résultat de faire reconnaître par la constitution les droits des minorités. A peine âgé de 21 ans, Riel se révéla profond politique, tacticien habile et patriote ardent. Il ne fut pas la dupe des politiciens haineux qui, à cette époque, voulaient l'anéantissement de l'élément français au Nord-Ouest. Il sut lutter vaillamment et faire respecter ses droits. Sachons l'imiter, à l'occasion. — CAM.

Dugas (l'abbé G.). — *Un Voyageur des Pays d'en Haut*. 1 vol., in-8, 142 pages. \$0.75

Les légendes du Nord-Ouest, les aventures de voyageurs, les incidents innumérables de la vie de l'Ouest ont toujours une saveur incomparable. L'abbé Dugas, qui a vécu longtemps parmi ces populations et dans ces parages, qui a été le témoin de bien des événements et le confident de bien des histoires, a composé de ses souvenirs ou de ses études plusieurs ouvrages pleins de vie et bourrés de faits. La sincérité des descriptions et des narrations en est très visible et en fait le grand prix. Ces livres sont très populaires parmi la jeunesse que hante toujours l'irrésistible attraction du Far West. La biographie de Mgr Provencher, l'apôtre de l'Ouest, est le meilleur ouvrage de cet intéressant auteur.

Fréchette (Louis). — *Œuvres poétiques*:

——— *La Légende d'un peuple*. Poésies Canadiennes. Avec une préface de Jules Claretie. 1 vol., in-8, illustré par Henri Julien. \$6.00

——— *Feuilles volantes et Oiseaux de neige*. Poésies. 1 vol., in-8. \$5.00

——— *Epaves poétiques, poésies. Véronica*, pièce en vers. 1 vol., in-8. \$5.00

——— *Originaux et Détraqués*. 1 beau vol., 7½ x 5, 362 pages. \$0.50

Fréchette, c'est la trompette sonore, qui a proclamé au vieux monde l'existence d'une France littéraire et poétique sur les bords du Saint-Laurent. Le jour où l'Académie française couronna ses Fleurs boréales, un chaînon était soudé de nouveau dans le lien sentimental qui nous unit à la vieille mère-patrie. L'inspiration patriotique qui souffle comme un fougueux aiglon dans les beaux vers du Lauréat fait gonfler les poitrines de notre jeunesse frémisante. Fréchette, c'est le barde de la jeune nation canadienne. Il nous a donné une âme et des chants. Son beau talent se mûrit avec l'âge ; la gradation est charmante à voir, elle est empoignante à constater. La série de ses œuvres montre la croissance de la nation. C'est le cœur d'une population qui parle du passé et qui prédit l'avenir. Honneur au poète national du Canada.

Gagnon (Ernest). — *Chansons populaires du Canada*, avec annotations. 1 vol., in-8, XVII-350 pages. \$1.00

Ce livre est une œuvre vraiment nationale. Toutes les vieilles chansons de France que le Canada a adoptées et souvent transformées sont indiquées avec les variantes et aussi avec le texte original français. Les airs sont notés, et des observations concises précèdent chaque chanson et expliquent la transformation subie. C'est un des documents les plus curieux que l'on puisse se procurer sur l'évolution du Canada français.

——— *Le Fort et le Château Saint-Louis*, étude archéologique et historique. 1 vol., in-8. \$1.00

Garneau (Alfred). — *Poésies*. 1 vol., 7 x 5 pces, 220 pages, avec portrait de l'auteur. \$1.00

Jamais un livre ne fut accueilli avec autant d'éloges — et d'éloges plus mérités — que les *Poésies* d'Alfred Garneau, publiées par son fils, Hector Garneau. Il s'y révèle doué d'une nature très poétique, fervent et puissant admirateur des lettres françaises ; d'un caractère fier, ennemi de la réclame bruyante. Il n'avait pas voulu publier ses poésies, et sans l'initiative heureuse de son fils, notre littérature aurait été privée d'une œuvre qui lui fait honneur. C'est de la poésie intime où s'épanche une âme éprise du beau, qui aime à s'évader aussi souvent que possible de la vie brutale de tous les jours, pour se réconforter par la contemplation intérieure et, en s'élevant aux régions idéales du rêve. C'est un livre que l'on aimera à lire et à relire, parce qu'il en dégage une philosophie sereine et apaisante. — CAM.

Gaspé (Philippe-Aubert de). — Les Anciens Canadiens. 9¹/₄ x 6¹/₄,
271 pages... \$1.00

De tous les auteurs canadiens, M. Philippe-Aubert de Gaspé est, sans contredit, celui qui nous a transmis les détails les plus complets et les plus authentiques sur la vie, les mœurs et les coutumes de nos pères après les jours sombres de la cession à l'Angleterre. Conteur infatigable, doué d'un rare talent d'appréciation des hommes et des événements, il nous a transmis, sur les incidents de cette triste époque, des renseignements qui éclairent d'un jour précieux la lutte de nos pères pour le maintien de l'idée et de la vie françaises. Tous ses récits, faits sur un ton facile et gai, sont de vrais documents historiques qu'il n'est pas permis à un bon Canadien d'ignorer.

Guay (Mgr Charles). — Lettres sur l'île d'Anticosti à l'honorable
Marc-Aurèle Plamondon, juge de la Cour Supérieure, en retraite,
à Arthabaskaville. 1 volume in-8, orné de nombreuses gravures,
7 x 10¹/₂, 320 pages... \$1.00

Voulez-vous un livre qui vous apporte la lumière sur l'île mystérieuse ? Achetez celui-ci. C'est une étude intéressante, historique à la fois et scientifique : l'auteur y déroule sous nos yeux le passé et le présent de l'île, sa géographie, sa formation géologique, sa flore et sa faune, sa colonisation enfin et les remarquables travaux d'exploitation déjà accomplis par son propriétaire, le richissime M. Ménier. De magnifiques et nombreuses illustrations, dont l'auteur a su enrichir ces pages, nous y font vivre le présent Anticosti ; paysages, hommes et choses sont comme en relief.

Guérin (Mgr Paul) et G. Bovier - Lapierre. — Dictionnaire universel
illustré, avec supplément pour le Canada, contenant : langue fran-
çaise, histoire, biographie, géographie, sciences et arts, 866 figures,
11 cartes dans le texte, 30 planches en couleurs, 44 tableaux ency-
clopédiques, 7¹/₄ x 4³/₄, 1032 pages... \$1.00

Huston (J.). — Répertoire national (de) ou recueil de littérature
canadienne. 2e édition, précédée d'une introduction par M. le juge
Routhier, et illustrée de 50 portraits. 4 vol., 9 x 6, 1530 pages,
broché... \$8.00
4 volumes reliés demi-chagrin... 10.00

On trouve dans ce recueil des pièces en prose et en vers des pionniers de notre littérature : F. R. Angers, — N. Aubin — J. G. Barthe, — Michel Bibaud, — Isidore Bédard, — Georges de Boucherville, — Georges - Etienne Cartier, — Joseph Cauchon — P. J. O. Chauveau, — Ch. Daoust, — F. M. Derome, — Joseph Doutre, — Garneau, — P. A. de Gaspé, — Gérin-Lajoie — P. Lacombe, — J. J. Lartigue — Eug. L'Ecuyer, — Joseph Lenoir, — T. J. J. Loranger, — Chevalier de Lorimier, — J. B. Meilleur, — Ch. Mondelet, — A. N. Morin, — Etienne Parent — P. Petitclair, — L. Plamondon, — J. S. Raymond, — E. P. Taché, — U. J. Tessier, — J. E. Turcotte, — D. B. Viger — Jacques Viger, etc.

Jetté (Madame). — Vie de la Vénérable Mère d'Youville, fondatrice
des Sœurs de la Charité de Montréal, suivie d'un historique de son
Institut. Montréal, 1900, 1 vol. in-8, avec portrait et quelques
illustrations, X-IV-445 pages... \$1.00

La Mère d'Youville fut la fondatrice, à Montréal, des Sœurs de la Charité, ordre immense qui s'est étendu sur toute l'Amérique, et dont les services sont incalculables. Destinée au monde, après un mariage malheureux précédé d'un désappointement de cœur, Marie de la Jammerais se consacra aux pauvres et aux malades, et institua cette magnifique maison sainte qui envoie des sœurs jusque dans les solitudes glacées du bassin de l'Athabaska-Mackenzie. Mme Jetté, femme de l'ex-lieutenant-gouverneur de la province de Québec, est l'auteur de ce volume sur la Mère d'Youville, qui fut non seulement une femme pieuse, mais aussi un administrateur hors ligne.

Larousse (P.).—Dictionnaire Larousse complet. Dictionnaire de la langue française, 5,000 articles concernant le Canada, 35 tableaux encyclopédiques, 2,000 gravures, 6½ x 4½, 1,200 pages. . . \$0.90

Le dictionnaire complet de Larousse réalise jusqu'ici le type le plus parfait du Dictionnaire-Manuel.

L'illustration est des plus complètes et des plus soignées. Outre les vignettes répandues à profusion dans le texte, 25 tableaux synthétiques, très étudiés, groupent méthodiquement les mots et les choses, dispersés à l'ordre alphabétique.

La partie historique et géographique, corrigée avec grand soin, et augmentée de 300 noms, contient 260 jolis portraits—partie neuve—25 cartes géographiques, cartes particulières pour le Canada gravées spécialement pour l'ouvrage et coloriées; une large part est faite aux hommes et aux choses du Canada. Tous les articles d'histoire et de géographie sont mis à jour, et les populations sont données d'après les derniers recensements officiels de chaque pays.

Laurier (Sir Wilfrid). Discours, précédés d'une notice biographique. 1 volume grand in-8 de plus de 500 pages, imprimé sur beau papier, et orné d'un portrait en simili-gravure \$3.00

Cet ouvrage fait suite à "LAURIER A LA TRIBUNE", recueil de discours compilés par M. U. Barthe, publié en 1899, et contient tous les discours les plus importants prononcés par le grand homme d'Etat depuis qu'il est à la tête du gouvernement à Ottawa.

Citons entre autres: Discours en Angleterre, en France et aux Etats-Unis; Eloges de la reine Victoria et de Gladstone; Discours sur la guerre du Transvaal, le Grand Tronc Pacifique, la création des provinces d'Alberta et de Saskatchewan, la défense impériale, etc, etc.

Laverdière et Casgrain (les abbés).—Le Journal des Jésuites. Publié d'après le manuscrit original conservé aux archives du Séminaire de Québec. Deuxième édition (1893), conforme à la première (1871). 1 vol. in-4 \$2.00

Cet ouvrage comprend les calendriers des années 1645 à 1668, et 493 pages de journal dont les détails se rapportent aux menus faits de la colonie. C'est l'histoire ordinaire, et par le menu, de la naissance d'un peuple.

Lespérance (John).—Les Bastonnais. 1 vol. in-8, illustré. 9¼ x 6¼, 272 pages. \$0.50

Le titre de cet ouvrage indique immédiatement qu'il s'agit d'un des événements les plus intéressants de notre histoire, l'invasion des Américains de Montgomery et de Arnold, que le peuple avait appelés Bastonnais, par corruption de Boston, lieu de départ de l'armée envahissante. Le roman de M. John Lespérance, l'écrivain bien connu de la "Gazette", de Montréal, a été primitivement écrit en anglais, l'édition que met en vente la Librairie Beauchemin, Limitée, est une excellente traduction française agrémentée de nombreuses illustrations qui ajoutent encore au charme de la lecture. En dehors des faits historiques, toutes les mœurs, les idées, la coutume, la psychologie de cette époque curieuse sont mises en relief d'une façon puissante. C'est l'époque où l'opinion canadienne n'est pas encore fixée et où notre peuple cherche sa voie. La conquête vient de s'achever. L'état d'âme de la population française est particulièrement bien indiqué par des faits et des incidents qui agrémentent le récit. Aucun livre ne peut fournir sur cette époque une instruction plus attrayante et plus indemne de préjugé national, politique ou religieux.

Lorrain (Léon).—Fleurs poétiques, 1890 1 volume in-12. XII-182 pages. \$0.50

C'est un fils de Thémis qui enfourche Pégase et qui abandonne les Pandectes pour courtiser la muse. Ses poésies fraîches et sans prétention ont beaucoup de charme et contiennent beaucoup de sentiment. L'impression est riche et élégante.

Marchand (F. G.). — *Mélanges poétiques et littéraires.* 1 vol., 9¼ x 6¼, 380 pages, orné de plusieurs gravures hors texte. . . \$1.00

Ce volume se compose, pour la plus large part, de comédies où l'auteur raille agréablement plusieurs petits travers des Canadiens, entre autres — comme dans les "Faux Brillants" — celui qui les porte à se laisser prendre au ramage du premier bel étranger venu. Toutes ces scènes de mœurs se distinguent par une facture irréprochable et par une sûreté de main qui ferait honneur à plus d'un maître contemporain de la scène parisienne.

Marmette (Jos.). — *François de Bienville.* Scènes de la vie canadienne au XVIIe siècle. Montréal, 1882. 1 vol. in-8 \$0.50

M. Joseph Marmette porte, au Canada, le titre glorieux de Walter Scott canadien : personne mieux que lui n'a saisi l'art du grand romancier historique d'Ecosse et n'a mieux adapté sa façon à l'histoire du Canada. Sur une trame menue qui n'altère et n'entrave en rien la réalité historique, il a tracé les grandes pages des annales grandioses de la colonie. Les romans qui ont pour titre : "Le Chevalier de Mornac", "François de Bienville", "l'Intendant Bigot" "La fiancée du rebelle", sont une peinture exacte et charmante à la fois, touchante et attrayante de hauts faits historiques. Ils se lisent avec facilité et empoignent les cœurs français. Les peintures de mœurs y sont d'une précision extrême, et c'est la meilleure leçon d'histoire du Canada sous la domination française que l'on puisse trouver et étudier. Joseph Marmette a d'ailleurs puisé ses renseignements aux meilleures sources, car il a compulsé, pour ses ouvrages, les archives du Canada et de Paris.

Massicotte (E. Z.). — *Cent fleurs de mon herbier, études sur le monde végétal, à la portée de tous, suivies d'un calendrier de la flore de la province de Québec.* Nombreuses illustrations. 1 volume de 220 pages. Format 6 x 9 pouces. \$0.75

M. Massicotte, dans cet ouvrage, nous permet de connaître les plantes de son pays, et il les étudie non seulement en professionnel, mais surtout en artiste et en poète — Charles ab der Halden, dans la Revue d'Europe.

"Cent fleurs de mon herbier" est un livre intéressant et utile pour les professeurs et tous ceux qui s'occupent de la botanique. — Camille, dans la "Patrie".

C'est un livre qui manquait dans nos bibliothèques.

Le "Passe-Temps".

Cet ouvrage est instructif sans offrir la moindre aspérité ; les mots rébarbatifs et de sens fermé en sont exclus ; c'est, à la fois, la genèse scientifique et le roman romanesque des fleurs et des plantes.

Pierre Voyer, dans le "Samedi".

——— **Conteurs Canadiens-Français du XIXe Siècle,** avec préface, notices et vocabulaires ; portraits dessinés par Edmond J. Massicotte. 1 volume de 330 pages. Format 6 x 9 pouces. \$0.50

M. Massicotte a eu l'heureuse inspiration de publier avec une notice sur chaque auteur, un choix de contes canadiens-français. — Bulletin du Parler Français.

L'ouvrage est des plus captivants, et nous en conseillons fortement la lecture. — Le "Rappel".

Désormais le conte canadien, dans ce qu'il a de mieux, est sauvé des eaux en une corbeille attrayante agrémentée d'atours agréables et utiles. — Pierre Voyer, dans le "Samedi".

Il se dégage de cet ouvrage un arôme du terroir qui fait bon au cœur patriote, à l'âme enthousiaste de légendes vécues et de gloires ancestrales. — La "Patrie".

Massicotte (E. Z.).— Histoire anecdotique des Athlètes Canadiens-Français. 1 volume in-12 illustré, broché \$0.50

——— **Monographies de plantes canadiennes**, suivies de "Croquis Champêtres" et d'un "Calendrier de la Flore de la province de Québec". 1 beau volume in-8, avec nombreuses illustrations par E.-J. Massicotte. \$0.50

Fragments de quelques appréciations adressées à l'auteur ou parues dans les journaux de France ou du Canada :

J'ai lu votre livre avec un très vif plaisir. Il est écrit en excellent français, d'abord — ce qui n'est pas peu dire — et quant à sa valeur scientifique, je m'en rapporte à l'esprit consciencieux dont vous avez toujours fait preuve comme ouvrier de la plume. — LOUIS FRECHETTE.

... Il nous arrive d'outre-mer un petit volume élégamment relié, orné de jolis dessins à la plume, et qui abrite sous un titre d'allure très scientifique des considérations plutôt littéraires sur les plantes du Canada. Mais en revanche, il sera lu avec plaisir par ceux qui voudront voir comment à propos de vraies fleurs de la création on peut réunir un bouquet de gracieuses fleurs littéraires. — LE COSMOS, Paris.

Montpetit (A. N.).— Les poissons d'eau douce du Canada. 1 volume. 10½ x 7 pes. XIV-552 pages, magnifiquement illustré . . \$2 50

Si nos forêts sont renommées pour leur richesse en gibier, nos lacs et nos rivières ne le sont pas moins pour leur richesse en poissons. Les clubs de chasse et de pêche ne se comptent plus au Canada, et c'est de toutes les parties du monde que nous arrivent les favoris de la fortune, passionnés de la chasse et de la pêche. Et, après avoir lu le livre de M. Montpetit, l'on ne s'étonne point de ce fait. Il nous révèle la richesse inépuisable des lacs et rivières du Canada.

Moreau (Henri).— Sir Wilfrid Laurier, premier ministre du Canada, sa carrière, son caractère, ses discours, etc. 1 volume, 8 x 5¼ ; 300 pages. \$0.70

Dans cet excellent ouvrage, M. Henri Moreau retrace les luttes ardues qu'il dut soutenir alors qu'il dirigeait l'opposition ; l'œuvre colossale qu'il a accomplie depuis qu'il a su, grâce à son énergie, à sa vaste intelligence et à son admirable don de meneur d'hommes, parvenir à la plus haute position à laquelle puisse aspirer un Canadien. Dégagés des passions des heures de lutte les grands événements auxquels il a été mêlé nous apparaissent sous un jour nouveau, qui nous permet de mieux nous rendre compte du rôle qu'il a joué, rôle toujours brillant et fructueux, d'après son biographe. Bref, c'est un livre que tout Canadien devrait posséder, à plus forte raison tous les Canadiens-Français, qui doivent être fiers d'un tel compatriote.

Nantel (l'abbé A.). — Les fleurs de la poésie canadienne, 3ème édition augmentée et précédée d'une préface. 1 volume, 251 pages. 9 x 6 pouces. \$0.50

Véritable anthologie de la poésie canadienne, les "Fleurs de la Poésie Canadienne" réunissent, en un volume, plusieurs poètes qui nous sont familiers tels que Crémazie, Alfred Garneau, dont les poésies viennent d'être publiées; MM. Léon-Pamphile Lemay, Louis Fréchette, Adolphe Poisson, Nérée Beauchemin et d'autres que nous connaissons peut-être un peu moins, mais qui méritent aussi notre attention: François-Xavier Garneau, l'Historien; Pierre J.-O. Chauveau, Joseph Lenoir, J. C. Fiset, M. A. Basile Routhier, l'abbé A. Gingras. Le choix des poésies a été judicieusement fait, et nous donne une idée exacte de la nature du talent poétique de chaque auteur. Tous ceux qui aiment notre littérature voudront avoir ce volume, où ils pourront lire plusieurs de nos meilleurs poètes, dont il est parfois assez difficile de se procurer les œuvres. — CAM.

Nugent's Up-to-Date Dictionary, nouveau dictionnaire français-anglais et anglais-français, rédigé d'après les meilleures autorités, et contenant tous les mots en usage dans les deux langues. Nouvelle édition revue, corrigée et considérablement augmentée, avec la prononciation figurée dans les deux langues, par Sylva Clapin. 1 volume de 1,200 pages, relié. \$0.80

Ce dictionnaire se recommande surtout par la place qui a été faite aux américanismes c'est-à-dire aux mots et locutions en usage aux Etats-Unis, et qui sont, soit de nouveaux vocables créés aux Etats-Unis, soit des mots anglais ayant pris, dans la république voisine, un sens différent de celui qui s'y rattache en Angleterre.

Quelques exemples aideront à mieux faire saisir ici toute l'importance de cette innovation. Nombre de mots d'usage courant, dans notre monde politique, sont introuvables dans les dictionnaires anglais, pour la bonne raison que ces mots sont des termes américains, et non anglais; buncombe, carpet-bagger, caucus, fibustier, log-rolling, mug-wump gerrymander, etc. Il y a aussi les mots se rattachant à des conditions climatiques particulières à l'Amérique, comme blizzard, frost-smoke, silver thaw, etc.

Proulx (l'abbé J.-B.). — L'Enfant Perdu et Retrouvé. In-12 de XIV. 194 pages (1892). \$0.25

Récit intéressant et véridique d'un petit Canadien, Pierre Cholet, enlevé par des colporteurs, vendu à des matelots, emmené à Saint-Malo, naviguant 25 ans sur des navires français et finalement, désertant, traversant à pied le Canada et retrouvant sa famille à Saint-Polycarpe, près de Montréal.

Rinfret (Raoul). — Dictionnaire de nos fautes contre la Langue Française. Un volume gr. in-12 de 306 pages, compact, relié. . \$0.75

L'anglicisme, cette plaie honteuse de notre langue, y est attaqué sans merci. Beaucoup de personnes parlent comme si elles pensaient en anglais d'abord, et traduisent littéralement en français. S'il fallait citer tous les anglicismes signalés dans le dictionnaire, il faudrait citer une bonne partie de l'ouvrage.

Il n'y a pas une page où un homme de profession même ne trouve une ou plusieurs fautes qu'il commet sans s'en douter.

Le "Dictionnaire de nos Fautes" résume tout ce qui a été écrit au Canada relativement à nos erreurs de langage, et donne en outre un grand nombre de fautes recueillies par l'auteur.

Le "Dictionnaire de nos Fautes" contient environ cinq cents mots qui ne sont pas français, et que l'on entend cependant tous les jours tels que: pagée, quotation, érocher, éplan, civilien, darte, jaconet, malcommode, malentendu, respir, ressayer, junior, tambourine, tapisseur, transquestion, cager, catiner, donaison, exemplifier, s'inventionner, partisannerie, etc.

Royal (L'hon. Jos.). — Histoire du Canada, de 1840 à 1867. 1 vol. in-8, relié. \$5.00

Il y a une douzaine d'années, feu l'honorable M. Royal terminait une importante étude sur cette période si intéressante de notre histoire, qui va de 1840 à 1867. Entre ces deux années s'encadre l'établissement du régime constitutionnel complet établi sur la responsabilité des ministres au peuple. Il m'a été donné de lire le récit coloré que M. Royal a fait des péripéties qui constituent la trame de l'histoire de cette période mouvementée ; la lutte engagée entre La Fontaine et Baldwin d'une part, et lord Sydenham et Sir Charles Metcalfe de l'autre ; le régime Draper-Viger, temps d'arrêt dans le mouvement progressif vers notre émancipation complète ; le triomphe de nos deux grands hommes d'Etat sous le régime de lord Elgin ; l'historique des ministères Hincks-Morin, Taché-MacDonald, Brown-Dorion, Cartier-MacDonald, et enfin les causes qui amenèrent la Confédération.

Il fut donné à M. Royal de connaître la plupart des hommes qui ont joué un rôle dans l'histoire qu'il raconte. Les impressions personnelles qu'il a pu recueillir des acteurs de notre grande scène donnent à son récit une valeur peu ordinaire. A tous égards, l'ouvrage de l'homme remarquable, à plus d'un titre, que fut M. Royal, a sa place dans toute bibliothèque canadienne sérieuse.

A. D. DECELLES.

Sauvalle (Marc). — Recueil de Discours préparés. 1 volume, 245 pages, 7 x 4½ pouces. \$0.50

Le talent d'improvisateur n'est pas donné à tous, non plus que la faculté d'élocution, par contre, par suite de la liberté de parole absolue dont nous jouissons, nous sommes ou pouvons être appelés à adresser la parole en public en de nombreuses occasions. Afin de faciliter la tâche à ceux qui possèdent bien l'intelligence, mais qui ont de la difficulté à préparer un discours quel qu'en puisse être le sujet, M. Marc Sauvalle, qui, en cette matière, possède une autorité indiscutable, a réuni dans un recueil tout un choix de discours se rapportant à toutes les circonstances possibles de la vie publique ou privée. Cet excellent travail se termine par un chapitre très bien fait sur la "Diction et la Tenue".

Sauvalle (Madame Marc). — 1000 Questions d'Étiquette discutées, résolues et classées. 1 vol., 365 pages, 7½ x 5. \$0.50

"Mille questions d'étiquette". Il était temps qu'une personne autorisée entreprit la publication d'un manuel canadien du savoir-vivre, car sur bien des points ce n'était ni les traités parus en France, ni les livres du même genre publiés en Angleterre, qui pouvaient nous satisfaire. La forme "catéchistique" adoptée par l'auteur, Madame Sauvalle, donne beaucoup de clarté à son œuvre. Ce livre, écrit avec tact, devrait se trouver sous la main de quiconque veut être au courant des us et coutumes de la bonne société canadienne.

Thomas (A.). — Gustave ou un héros canadien. 1 volume in-8, 376 pages. \$0.50

— — — **Albert ou l'orphelin catholique.** 1 vol. in-12, 11-407 p. \$0.50

Ces deux romans sont des œuvres de polémique religieuse, dissimulées habilement sous le couvert d'une intrigue attrayante et attachante. L'auteur a eu pour objet de prémunir la jeunesse catholique, surtout celle qui voyage, contre les séductions et les sophismes des missionnaires et des propagateurs protestants. Ce sont des armes de discussion et de controverse qui ont été forgées à l'usage ordinaire. En dehors de la haute valeur éducative et morale de ces ouvrages, les descriptions de lieux et le récit des incidents ont une réelle valeur littéraire, géographique et anecdotique.

Tremblay (Jules). — Des mots, des verts, poésies. 1 vol. 228 pages, 7½ x 5 pouces. \$1.00

LIVRE DE PRIERES



No 8001 \$0.70

PAROISSIEN ROMAIN

Format $3\frac{3}{4} \times 2\frac{1}{2}$ pes. 360 pages.
Couverture ivoirine colorée.



No 8002..... \$0.70

PAROISSIEN ROMAIN

Format $3\frac{3}{4} \times 2\frac{1}{2}$ pes. 360 pages.
Couverture ivoirine dorée.



No 8003..... \$0.75

PAROISSIEN ROMAIN

Format $3\frac{3}{4} \times 2\frac{1}{2}$ pes. 360 pages.
Couverture ivoirine gaufrée.



No 8004 \$0.60

PAROISSIEN ROMAIN

Format $3\frac{3}{4} \times 2\frac{1}{2}$ pes. 360 pages.
Couverture ivoirine gaufrée.

LIVRE DE PRIERES



No 8005.... \$0.20

FROMENT DES ELUS

Format 3 $\frac{3}{4}$ x 2 $\frac{1}{2}$ pes. 192 pages.

Couverture leatherette.

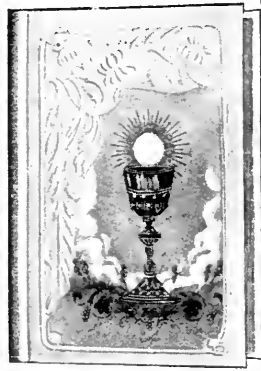

No 8006.... \$0.50

PAROISSIEN ROMAIN

Format 2 $\frac{1}{4}$ x 3 $\frac{3}{4}$ pes. 290 pages.

Couverture ivoirine.



No 8007.... \$0.10

PAROISSIEN ROMAIN

Format 3 $\frac{3}{4}$ x 2 $\frac{1}{2}$ pes. 190 page

Couverture leatherette.



No 8008.... \$0.25

PAROISSIEN ROMAIN

Format 2 $\frac{1}{2}$ x 3 $\frac{3}{4}$ pes. 284 pages.

Couverture leatherette capitonnée.

LIVRE DE PRIERES

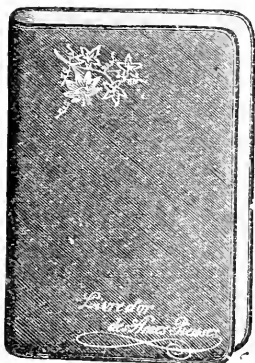

S015... .. \$2.60

LIVRE D'OR DES AMES PIEUSES

Format 6 x 4 pes. 1100 pages.

Reliure chagrin capitonné.



S016... .. \$1.80

LES PLUS BELLES PRIERES DE
S. ALPHONSE

Format 5 $\frac{1}{4}$ x 4 pes. 778 pages.

Reliure pique capitonné.

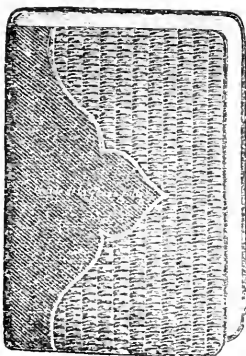

S017... .. \$2.00

GUIDE DE LA JEUNE FILLE

Format 5 $\frac{1}{2}$ x 3 $\frac{1}{2}$ pes. 584 pages.

Reliure chagrin capitonné.

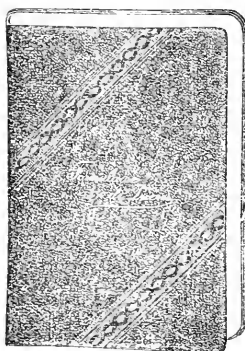

S018... .. \$2.30

FORMULAIRE DES ENFANTS
DE MARIE

Format 5 $\frac{1}{4}$ x 3 $\frac{3}{4}$ pes. 823 pages.

Reliure chagrin capitonné.

MAISON FONDÉE
EN 1842

BEAUCHEMIN
LIBRAIRIE
LIMITÉE

79, rue St-Jacques
MONTREAL

LIVRE DE PRIERES



No 8009... \$0.70

PAROISSIEN ROMAIN
Format 3 $\frac{1}{2}$ x 2 $\frac{1}{2}$ pes. 300 pages.
Couverture ivoirine capitonnée.



No 8010... \$0.35

PAROISSIEN ROMAIN
Format 3 $\frac{1}{2}$ x 2 $\frac{1}{2}$ pes. 300 pages.
Couverture leatherette capitonnée.



No 8011... \$1.75

SURSUM CORDA
Format 2 $\frac{1}{2}$ x 4 pes. 350 pages.
Couverture et étui ivoirine.



No 8012... \$1.75

SURSUM CORDA
Format 2 $\frac{1}{2}$ x 4 pes. 350 pages.
Couverture et étui ivoirine gaufrée.

MAISON FONDEE
EN 1842

BEAUCHEMIN
LIBRAIRIE
LIMITEE

79, rue St-Jacques
MONTREAL

LIVRE DE PRIERES

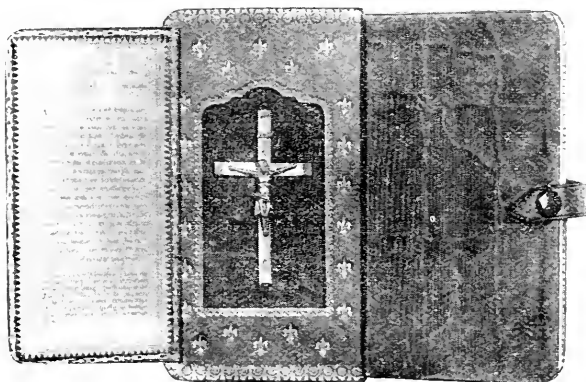

No 8013. \$3.25

AVE MARIA

Format 3½ x 2¼ pes. 356 pages.

Couverture agate, avec croix nacre à l'intérieur, gardes soie.

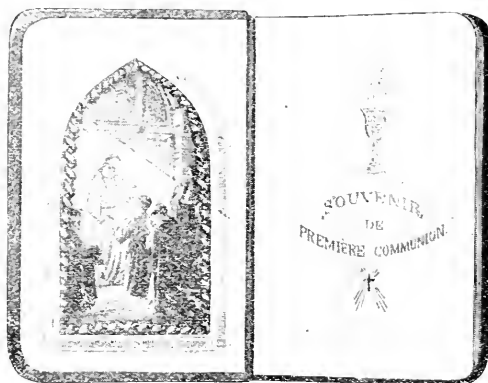

No 8014. \$0.75

PAROISSIEN ROMAIN

Format 3¼ x 2½ pes. 360 pages.

Couverture cuir capitonné, avec photographie souvenir à l'intérieur.

LIVRE DE PRIERES

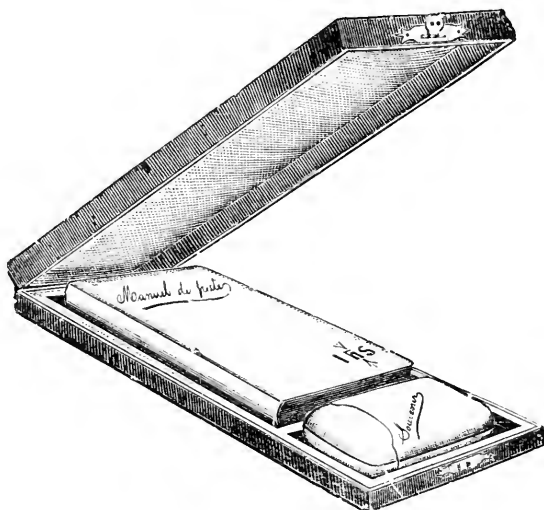

8023... \$2.60

MANUEL DE PIETE

Format 3¼ x 2¼ pes. 281 pages.

Volume et porte-rosaire en veau, renfermés dans un joli écrin.

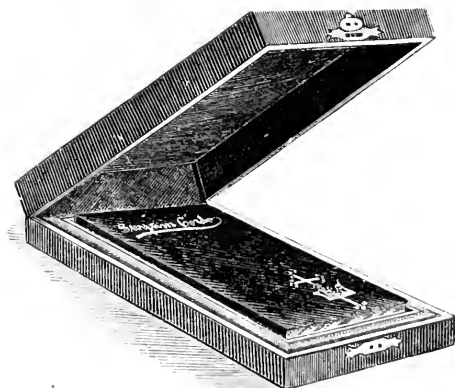

8024... \$1.80

SURSUM CORDA

Format 2¼ x 4 pes. 356 pages.

Reliure veau capitonné, dans un joli écrin.

MAISON FONDÉE
EN 1842

BEAUCHEMIN
LIBRAIRIE
LIMITÉE

79, rue St-Jacques
MONTREAL

CRUCIFIX

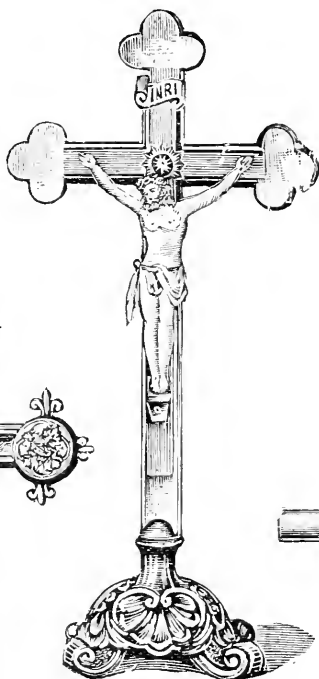

CROIX ET CHRIST NICKEL
No 117-8. Hauteur 13 pes...\$0.90

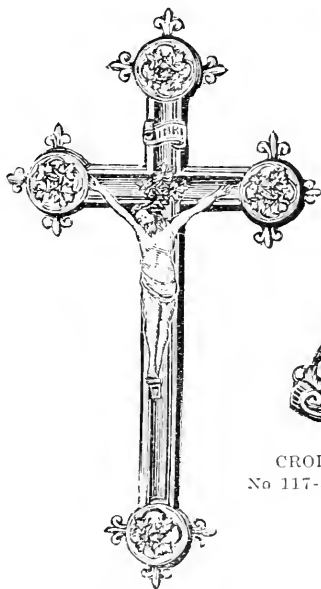

CROIX ET CHRIST NICKEL

No 117-12. Hauteur 10 pes...\$0.90
117-13. " 11 " .. 1.13
117-14. " 13 " .. 1.30

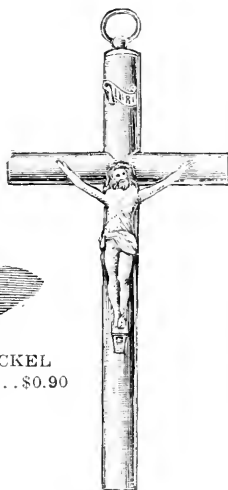

CROIX RONDE CELLULOÏD ET
CHRIST NICKEL

No 117-53. Hauteur 6 pes...\$0.60
117-54. " 8 " .. 0.75
117-55. " 10 " .. 1.13
117-56. " 13 " .. 1.50

MAISON FONDÉE
EN 1842

BEAUCHEMIN
LIBRAIRIE
LIMITÉE

79, rue St-Jacques
MONTREAL

CRUCIFIX ET BENITIERS



BENITIER NICKEL
No 117-25. Haut. 6 pes. \$0.30

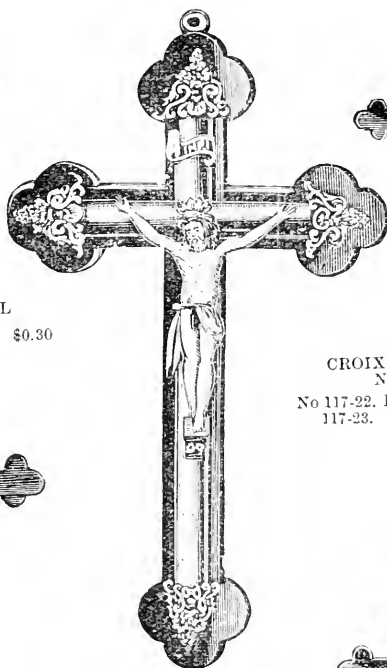

CROIX ET CHRIST NICKEL
No 117-22. Haut. 5 pes. \$0.27
117-23. " 6½ " 0.30

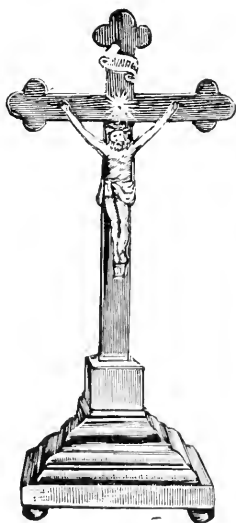

CHANDELIER ET CHRIST NICKEL
No 117- 1. Haut. 9 pes. \$0.45
117- 2. " 11 " 0.57
117- 3. " 11 " 0.90
117- 4. " 15 " 1.13

CROIX BOIS ET CHRIST NICKEL

No 117-57. Haut. 11 pes. \$1.13
117-58. " 13 " 1.30
117-59. " 16 " 1.70



BENITIER ET CROIX NICKEL
No 117-26. Haut. 7½ pes. \$0.38

PHOTOGRAPHIES SUR VERRE



No 8105.....\$0.85

Format 6 x 8 pes.
Montée sur opaline.



No 8106.....\$0.85

Format 6 x 8 pes.
Montée sur opaline.



No 8107.....\$0.50

Format 6 x 8 pes.
Montée sur simili-onyx.



No 8108.....\$0.50

Format 6 x 8 pes.
Montée sur simili-onyx.

CES PLAQUETTES SE FONT EN TOUS SUJETS SUR COMMANDE.

MAISON FONDÉE
EN 1842

BEAUCHEMIN
LIBRAIRIE
LIMITÉE

79, rue St-Jacques
MONTREAL

PLAQUETTES EN VERRE, OPALINE ET PORCELAINE



VERRE ONYX

3	x	5.	\$.015
4¼	x	6.	0.20
6	x	8.	0.35
8	x	11.	0.70

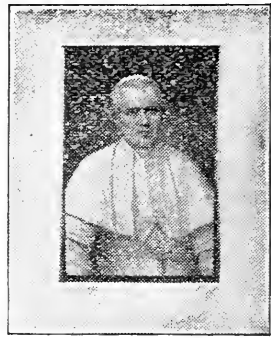

OPALINE

3	x	5.	\$.025
4¼	x	6.	0.30
4¼	x	7.	0.40
6¼	x	8½.	0.55



CHROMO SUR VERRE

3	x	5.	\$.010
4	x	6.	0.15
6	x	8.	0.20



PORCELAINE

4	x	6.	\$.035
---	---	----	-----------	--------

Nous gardons en stock un assortiment considérable de ces plaquettes dans tous les sujets religieux. Nous pouvons faire n'importe quel sujet spécial, pourvu que l'on commande 100 copies d'un sujet.

LIBRAIRIE BEAUCHEMIN Limitée
79, Rue St-Jacques, Montréal.

STATUETTES EN METAL DORE



SAINTE JOSEPH

5¼ pouces . . . \$2.00
 8½ " . . . 3.75
 10¾ " . . . 5.00



IMMACULÉE CONCEPTION

5¼ pouces . . . \$2.00
 8½ " . . . 3.75
 10¾ " . . . 5.00

LIBRAIRIE BEAUCHEMIN Limitée, 79, rue St-Jacques, Montréal.

STATUETTES ARTISTIQUES DECOREES



LE BON PASTEUR

8 pouces	\$0 80
10 "	1.00
12 "	1.35



SACRÉ-COEUR DE JÉSUS

8 pouces	\$0 80
10 "	1.00
12 "	1.35

STATUETTES ARTISTIQUES DÉCORÉES



SAINT JOSEPH

8 pouces	\$0,80
10 "	1,00
12 "	1,35



VIERGE MÈRE

8 pouces	\$0,80
10 "	1,00
12 "	1,35

GLOBES TERRESTRES

TEXTE ANGLAIS.

No 255-2	Diamètre	6	pees	\$0.30
255-3	"	8	"	2.50
255-4	"	8	"	3.25
255-5	"	12	"	5.00
255-6	"	12	"	6.00
255-7	"	12	"	9.00
255-8	"	18	"	16.00
255-9	"	18	"	18.50

TEXTE FRANCAIS.

No 18- 1	Diamètre	6½	pees	\$1.00
18- 2	"	8	"	1.75
18- 3	"	8	"	2.25
18- 4	"	10	"	3.00
18- 5	"	13	"	4.00
18- 6	"	8	"	3.00
18- 7	"	10	"	4.50
18- 8	"	13	"	6.00
18- 9	"	8	"	3.50
18-10	"	10	"	6.00
18-11	"	13	"	8.50
18-12	"	8	"	5.50
18-13	"	10	"	6.75
18-14	"	13	"	10.00

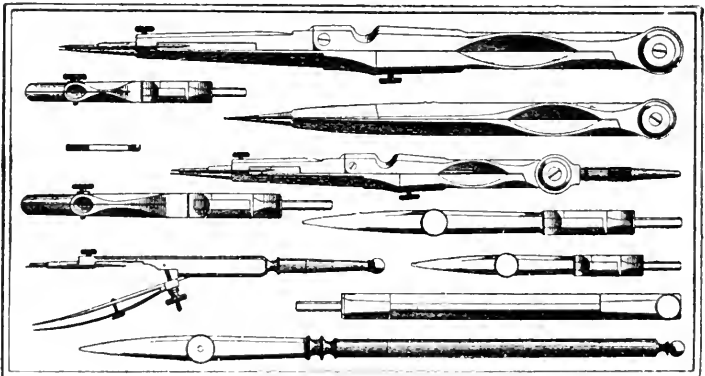

BOITES DE COMPAS

No 1001	—	2¾	x 6	x ¾	En	Palissandre	\$0.50	ch.
1002	—	4	x 6½	x ¾	"	"	0.80	"
1003	—	2¼	x 5½	x ¾	"	"	0.38	"
1004	—	3¾	x 6½	x ¾	"	"	1.13	"
1005	—	4½	x 7½	x 1½	"	"	2.00	"
1006	—	4	x 7½	x ¾	"	"	1.40	"
1007	—	5	x 8¼	x 1¾	"	"	3.00	"
1008	—	5	x 8¼	x 2	"	"	3.50	"
1009	—	4¾	x 8¼	x 1¾	"	"	3.60	"
1010	—	6	x 9½	x 2	"	"	5.70	"
1011	—	6	x 9½	x 2	"	"	8.35	"

LIBRAIRIE BEAUCHEMIN Limitée, 79, rue St-Jacques, Montréal.

BOITES A ARGENT

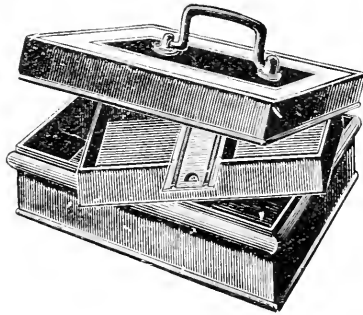

No 2001	—	6	x	9 $\frac{3}{4}$	x	4.	\$1.65	ch.
" 2002	—	7	x	12	x	3 $\frac{5}{8}$	2.40	"
" 2003	—	3 $\frac{3}{4}$	x	6	x	2 $\frac{3}{4}$	0.90	"
" 2004	—	5 $\frac{1}{2}$	x	10	x	3 $\frac{5}{8}$	1.75	"
" 2005	—	7	x	12	x	4 $\frac{1}{4}$	2.20	"
" 2008	—	4 $\frac{1}{2}$	x	7 $\frac{1}{2}$	x	2 $\frac{3}{4}$	0.42	"
" 2009	—	5	x	8 $\frac{1}{2}$	x	3 $\frac{1}{4}$	0.55	"
" 2010	—	5 $\frac{3}{4}$	x	10	x	3 $\frac{1}{2}$	0.72	"
" 2011	—	7	x	12	x	4 $\frac{1}{2}$	0.36	"

BOITES A DOCUMENTS.

No 2050	—	14	x	9.	\$3.75	ch.
" 2051	—	16	x	10.	5.00	"
" 2052	—	12 $\frac{1}{2}$	x	11.	5.50	"
" 2053	—	20	x	12.	6.60	"

MAISON FONDEE
EN 1842



79, rue St-Jacques
MONTREAL

Encre Antoine

L'Encre "Blue Black" Antoine



est d'une limpidité parfaite. D'un bleu très prononcé au moment où l'on écrit, cette encre devient, en peu de temps, d'un noir intense.

Ses qualités ne s'altèrent ni sous des climats différents, ni à des températures variées. Elle n'oxyde pas les plumes et ne dépose pas dans l'encrier.

Bouteille de 1 Litre	75	cts
“ “ $\frac{1}{2}$ “	50	“
“ “ $\frac{1}{4}$ “	25	“
“ “ $\frac{1}{8}$ “	15	“

L'Encre à marquer le linge ANTOINE















d'une indélébilité parfaite, est adoptée par les administrations de Chemins de fer et bateaux, hospices, communautés, collèges, pensionnats, hôtels, etc. Elle donne des empreintes d'une netteté irréprochable, tant avec un cachet en métal, qu'avec un timbre en caoutchouc. Elle peut également être employée avec la plume, car elle donne des caractères très nets.



RIX :

25 cents.

EN VENTE CHEZ TOUS LES LIBRAIRES ET PHARMACIENS
LIBRAIRIE BEAUCHEMIN Limitée. Dépositaire pour le Canada
 79, rue St-Jacques, MONTREAL.

NUMEROS.	PLUMES SERIE NATIONALE	PRIX DE LA GROSSE
299		\$0.25
404		0.25
303a		0.25
82		0.25
48		0.25
505		0.25
608		0.25
742		0.40
863		0.40
13		0.40
280		0.40
350		0.40
130		0.40
480		0.40
420		0.40

LIBRAIRIE BEAUCHEMIN Limitée, 79, rue St-Jacques, Montréal.

Le fameux crayon de mine

" CANADA'S PRIDE "

possède des points de supériorité que vous ne rencontrez pas dans le crayon ordinaire. La mine, plus grosse et plus douce, est garantie ne jamais se casser ; elle se fait en dix degrés différents, depuis B B B à H H H H. Le bois de cèdre employé dans la fabrication du " Canada's Pride " est de forme cylindrique, et permet d'écrire plusieurs heures avec ce crayon sans éprouver les désagréments du crayon hexagone ; il a le lustre du poli d'un piano.



La couleur, d'un beau jaune d'or brillant, avec inscription en argent gaufré, en fait le plus joli crayon. Mis en boîte de six douzaines. Le " Canada's Pride " se vend à 5 cents chacun ; il se fait aussi avec gomme fixée à l'extrémité par un tube en nickel. Si vous ne pouvez vous procurer le crayon "Canada's Pride" chez votre Libraire ou votre Marchand, écrivez-nous.

DEPOSITAIRES POUR LE CANADA

LIBRAIRIE BEAUCHEMIN Limitée

79, Rue St-Jacques, Montréal

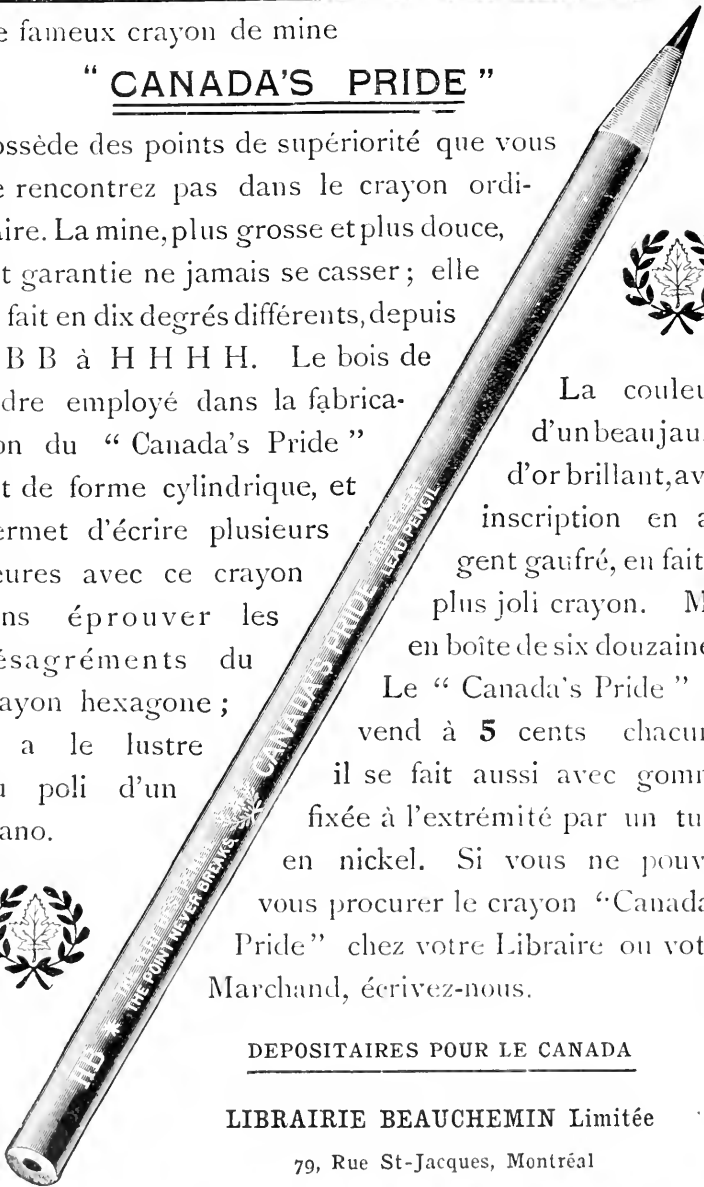

RAYON DES DRAPEAUX

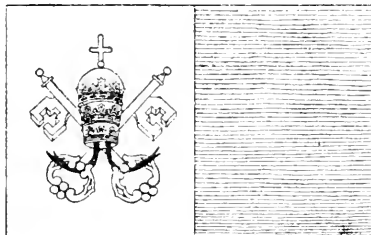

DRAPEAU PONTIFICAL

EN COTON IMPRIMÉ

No	Pouces			Doz.
1	—	4	x 6	\$ 0.09
3	—	6	x 9	0.18
5	—	9	x 12	0.40
10	—	13	x 19	0.75
15	—	16	x 26	1.20
25	—	21	x 35	2.20

EN ETAMINE DE LAINE

4½ pds	x	3 pds	—	\$ 2.25	chacun
6	"	x 4	"	4.00	"
9	"	x 6	"	7.65	"
12	"	x 8	"	15.40	"

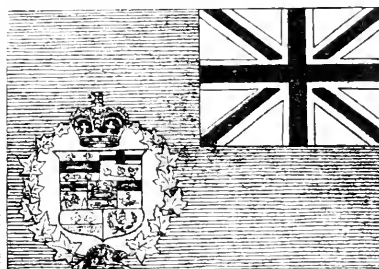

DRAPEAU CANADIEN

EN COTON IMPRIMÉ

No	Pouces			Doz.
1	—	4	x 6	\$ 0.09
3	—	6	x 9	0.18
5	—	9	x 13	0.40
10	—	14	x 20	0.75
15	—	16	x 26	1.20
25	—	22	x 36	2.20

EN ETAMINE DE LAINE

6 pds	x	4 pds	—	\$ 3.00	chacun
9	"	x 6	"	5.60	"
12	"	x 8	"	8.00	"
15	"	x 10	"	11.75	"

DRAPEAU FRANCAIS

EN COTON IMPRIMÉ

No	Pouces			Doz.
1	—	4	x 6	\$ 0.09
3	—	6	x 9	0.18
5	—	9	x 13	0.40
10	—	14	x 20	0.75
15	—	16	x 26	1.20
25	—	22	x 36	2.20

EN ETAMINE DE LAINE

6 pds	x	4 pds	—	\$ 1.75	chacun
9	"	x 6	"	2.75	"
12	"	x 8	"	5.25	"

DRAPEAU DU SACRE-CŒUR

EN COTON IMPRIMÉ

No.	Pouces			Doz.
1	—	4½	x 5½	\$ 0.09
3	—	6	x 9	0.18
5	—	9	x 12	0.40
10	—	13	x 19	0.75
15	—	16	x 26	1.20
25	—	21	x 35	2.20

EN ETAMINE DE LAINE

4½ pds	x	3 pds	—	\$ 2.50	chacun
6	"	x 4	"	3.75	"
9	"	x 6	"	6.00	"
12	"	x 8	"	10.50	"
15	"	x 10	"	16.00	"

LIBRAIRIE BEAUCHEMIN Limitée

79, Rue St-Jacques, Montréal.

Imagerie Religieuse

Grandes Réductions dans les Prix

Nous avons le plaisir d'annoncer à notre clientèle que nous avons réduit les prix de nos **IMAGES RELIGIEUSES** de 20 @ 40 0/0 dans presque toutes les lignes.

Nous avons un assortiment considérable à offrir, provenant des meilleures maisons d'éditions d'images de France, de Suisse, d'Allemagne et de Belgique.

BOUMARD-LETAILLE..... { Vignettes Dentelles, Simples, avec gardes, à plis ; Héliogravures ; Médailles ; Photographures opalines ; Cachets 1ère Communion.

BOUASSE-LEBEL..... { Découpures chromo ; Opalines ; Gtanti-tées ; Platinotypie ; Feuilletts chromo ; Images deuil ; Scapulaires en feuilles.

BOUASSE-JEUNE..... { Opalines ; Cartes ; Mignonnettes ; Feuilletts ; Carnets ; Découpures ; Chemin de Croix.

TURGIS FILS..... { Petites et grandes études, en noir et en couleurs ; Saintetés ; Cachets 1ère Communion ; Découpures chromo.

KUNZLI FRERES..... { Chromo pour encadrer : découpures chromo No 80a.

BREPOLS & DIERCKX Z00N { Découpures en simili-gravures avec bordure or.

ALBRECHT & MEISTER..... { Découpures chromo dans tous les formats, tous les genres et tous les prix.

BENZIGER & CIE..... { Découpures chromo, dans tous les formats, au prix extraordinaire de bon marché de 35 cents le cent images.

Aux personnes qui ne pourront pas venir à notre magasin pour faire leur choix, nous adresserons des échantillons que nous facturerons aux prix du gros. Ces échantillons sont mis dans des enveloppes séparées, sur lesquelles sont marqués les numéros et prix. Vous voudrez bien indiquer les genres d'images que vous désirez, le nom de l'éditeur, la quantité d'échantillons que nous devons envoyer, ainsi que le montant d'argent que vous désirez consacrer à l'achat de ces échantillons.

LIBRAIRIE BEAUCHEMIN Limitée, 79, rue St-Jacques, Montréal.

LE PLUS GRAND SUCCES DE LIBRAIRIE DU MONDE
200,000 souscripteurs à ce jour.

NOUVEAU
Larousse Illustré



Dictionnaire encyclopédique en huit volumes, indispensable dans toutes les familles.

Le plus récent, Le plus complet,
Le plus remarquablement illustré des dictionnaires encyclopédiques existants.

220,000 ARTICLES, 46,200 GRAVURES,
489 CARTES (en noir et couleurs)
81 PLANCHES EN COULEURS

Prix de l'ouvrage complet (huit volumes grand in-4° format 13 x 11 pouces): Relié demi chagrin \$61.25

Payable par versements de \$5.00 par mois.

Conditions spéciales pour argent comptant.

Le Larousse Mensuel, le numéro 0.15 cts

Dépositaires
au Canada.

LIBRAIRIE BEAUCHEMIN Limitée
79, Rue St-Jacques, Montréal.

Le Larousse Pour Tous

Le Larousse pour Tous. Nouveau dictionnaire encyclopédique, publié sous la direction de CLAUDE AUGÉ. 2 vol. grand in-8, 966 pages, 8400 gravures, 175 tableaux, 112 cartes, reliés toile. . . . \$10.00

Le Larousse pour tous n'est pas un abrégé, fait à coups de ciseaux, du *Nouveau Larousse illustré* : ce recueil encyclopédique a son originalité propre et un objet déterminé.

Cette originalité, c'est de donner dans 2 volumes extrêmement substantiels, la quintessence d'une encyclopédie complète, c'est de permettre à ceux-là mêmes qui ne peuvent acheter un dictionnaire d'un prix relativement élevé d'avoir un livre où l'on trouve tout, le livre qu'on peut consulter à tout propos et sur tous les objets possibles, bref, le livre indispensable entre tous, celui qui vous donne dans la vie, peut-on dire, une véritable supériorité intellectuelle et pratique.

Quant au corps même de l'ouvrage, on n'y trouvera pas des définitions sèches et un catalogue de noms propres. Tous les mots consacrés par l'usage, tous ceux qui appartiennent au vieux langage français et qui ne sont pas tombés en désuétude, tous les néologismes et les termes d'argot de quelque portée et de quelque saveur, ont été enregistrés et appuyés d'exemples qui précisent le sens, et l'éclairent, le plus souvent sous forme de pensée morale, de fait historique, de renseignement scientifique, de conseil pratique ou de citation littéraire. Les allusions et les "mots" célèbres, les locutions latines et étrangères sont expliqués en eux-mêmes et dans leurs applications. Si l'on considère enfin que chaque mot est suivi de l'indication de ses antonymes et de ses synonymes, on reconnaîtra qu'un dictionnaire ainsi conçu, résultat d'une sélection judicieuse, constitue un répertoire et un guide de premier ordre.

Quant à la partie encyclopédique, proprement dite, il suffira de dire que les notices qui la composent sont autant de petits résumés de la vie des hommes célèbres, des caractères géographiques d'une région, des événements historiques mémorables, des théories et des applications scientifiques, médicales et juridiques, les plus usuelles, et même des ouvrages de l'esprit, puisque les chefs-d'œuvre des littératures françaises et étrangères, en même temps que les œuvres d'art, sont analysés et appréciés. A côté du détail caractéristique, le détail anecdotique a trouvé place, et ainsi se trouvent souvent réunis l'utilité de l'encyclopédie et l'agrément du livre de lecture.

Bref, qu'on veuille contrôler l'orthographe d'un mot, chercher une date, une biographie, un conseil de médecine ou d'hygiène, un renseignement commercial ou agricole, éclaircir un point de droit, avoir l'explication d'un appareil scientifique ou d'un procédé industriel, la reproduction d'un tableau ou l'appréciation d'un opéra, voire même la règle d'un jeu ou une recette de cuisine, c'est dans toutes les circonstances de la vie qu'on pourra s'adresser à ce nouveau dictionnaire.

Quant à l'illustration, le *Larousse pour tous* contient des milliers de gravures, portraits des personnages célèbres de tous les temps et de tous les pays, y compris les contemporains, reproduction des principaux chefs-d'œuvre de la peinture, de la sculpture, de l'architecture, types et costumes, animaux, plantes et fossiles, appareils scientifiques, machines et outils, etc. D'une facture très fine, et toutes exécutées spécialement pour l'ouvrage d'après des documents sérieusement contrôlés, elles mettent sous les yeux du lecteur la représentation exacte des choses, et c'est un véritable musée qu'on a ainsi entre les mains avec le *Larousse pour tous*. Outre la quantité considérable de gravures dans le texte, on trouve encore dans ce dictionnaire une multitude de tableaux synthétiques, présentant des groupements des plus instructifs, ainsi que de nombreuses planches et cartes en couleurs d'une exécution remarquable.

Nous recommandons à nos lecteurs ce Dictionnaire, d'une très bonne tenue à tous les points de vue, et qui rendra tous les services qu'on attend d'une encyclopédie bien informée.

LIBRAIRIE BEAUCHEMIN Limitée, 79, rue St-Jacques, Montréal.

“ROYAL”

Vous
pouvez
payer
plus
Cher

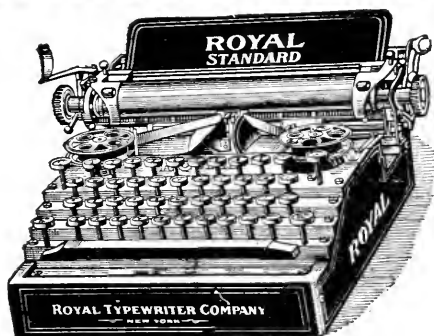

Mais
vous ne
pouvez
avoir
Meilleur

PRIX : \$85.00

La machine à écrire “ROYAL” est la plus **rapide**, la plus **solide**, la plus **visible**, celle ayant la frappe la plus **puissante**, et pouvant donner le plus grand nombre de copies au carbone. Elle a un dispositif spécial pour l'insertion d'un grand nombre de feuilles **sans froisser le papier**, et possède un toucher **infiniment plus doux** que celui de n'importe quelle autre machine à tiges.

ABSOLUMENT GARANTIE

par les Fabricants de la machine “Royal”, qui sont les plus grands fabricants de machines à écrire, au monde, et par les Représentants Canadiens, la Librairie Beauchemin Limitée, établie à Montréal depuis 67 ans. Satisfaction absolue ou argent remboursé.

Le catalogue descriptif illustré sera adressé franco, à toute personne qui en fera la demande à la

Librairie BEAUCHEMIN Limitée

SEULS DEPOSITAIRES

79, Rue St-Jacques. Montréal.

“ HAMMOND ”

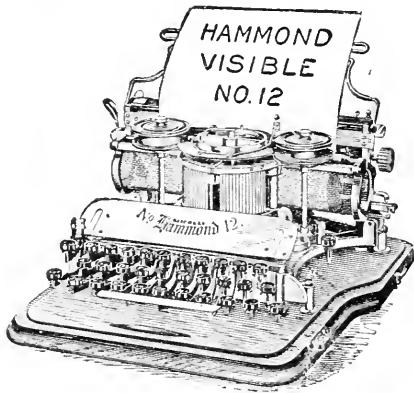

La machine à écrire “ HAMMOND ” ne peut être, à aucun point de vue, comparée à un autre système.

Elle possède sur toutes les autres machines, l'avantage de pouvoir changer ses caractères en un clin d'œil. Cette machine possède 180 caractères différents en 30 langues.

Conditions de paiement faciles.

Prix spécial pour écoles :: ::

On répare toutes les machines

Le catalogue descriptif de la machine sera adressé franco, à toute personne qui en fera la demande à la

LIBRAIRIE BEAUCHEMIN LIMITEE
SEULS DEPOSITAIRES

79, RUE ST-JACQUES,

- -

MONTREAL

AMEUBLEMENT DE BUREAU

Chapiteau

Casier . .

Casier . .

Casier . .

Base . .

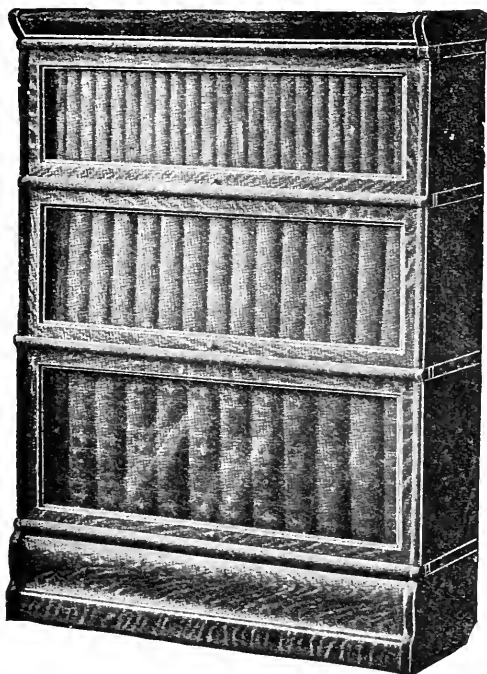

Bibliothèques démontables en chêne
se vendant par sections séparées

LISTE DES PRIX

No	710	Chapiteau	Hauteur	3	po	\$1.75
"	7239	Casier	"	10½	"	2.75
"	739	"	"	12½	"	2.75
"	749	"	"	14½	"	2.75
"	7139	Base	"	9	"	1.40

Demandez notre Catalogue complet. :: ::
Nos prix et conditions vous intéresseront.

LIBRAIRIE BEUCHEMIN Limitée
79, Rue St-Jacques, Montréal.

AMEUBLEMENT DE BUREAU

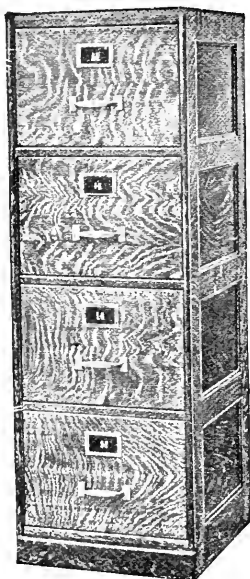

Classeur "Vertical"

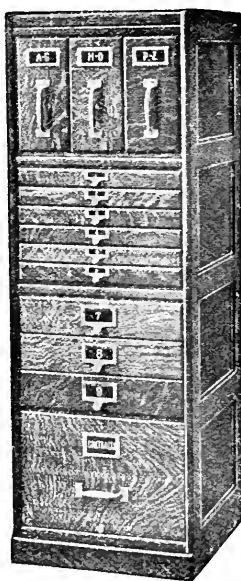

Classeur "Inter-Inter"

Nous sommes les agents canadiens des Meubles Classeurs "INTER-INTER" de Macey, pouvant convenir à tous les genres d'affaires.

Ces Meubles sont fabriqués en Canada, et ne sont pas soumis au tarif douanier excessif sur ces articles; ils sont les plus perfectionnés et se font dans tous les formats.

Demandez notre catalogue complet, et vous serez étonnés de la commodité de ces meubles, et de la modicité de leurs prix.

**Conditions de paiement faciles
aux acheteurs sérieux . . .**

LIBRAIRIE BEAUCHEMIN Limitée
79, Rue St-Jacques, Montréal.

AMEUBLEMENT DE BUREAU



Pupitre à rideau

Nous avons installé un Département d'Ameublement de Bureau, dont les pupitres ne forment pas la partie la moins intéressante.

Des arrangements spéciaux conclus avec les Manufacturiers de Pupitres les plus réputés, nous permettent d'offrir à notre clientèle des pupitres de tous genres, et de tous bois à des prix très avantageux.

Demandez notre catalogue complet de pupitres et jugez de nos prix.

**Conditions de
paiement faciles
aux acheteurs
sérieux :: ::**



Pupitre Ministre

LIBRAIRIE BEAUCHEMIN Limitée
79, Rue St-Jacques, Montréal

AMEUBLEMENT DE BUREAU



Fauteuil Oscillatoire

Nous avons un assortiment très varié de Chaises et Fauteuils pour bureaux, fixes, à vis, et oscillatoires, en chêne, cannés et garnis cuir solide.

Demandez notre Catalogue complet
de Chaises de Bureau :: :: :: ::

LIBRAIRIE BEAUCHEMIN Limitée
79, Rue St-Jacques, Montréal.

Le Propagateur

JOURNAL DE LA LIBRAIRIE FRANÇAISE ET CANADIENNE
PARAISANT TOUS LES MOIS

AVANTAGES OFFERTS A NOS ABONNÉS

L'accueil sympathique que des milliers de lecteurs ont fait à notre journal "LE PROPAGATEUR", les félicitations et remerciements qui nous arrivent de toutes parts à son sujet, les nouvelles demandes d'abonnement qui nous sont adressées chaque jour, nous montrent que tous ont, dès son apparition sous sa forme nouvelle, compris son importance et sa valeur.

Voilà, certes, pour nous un puissant encouragement, — auquel nous nous attendons d'ailleurs, — car "LE PROPAGATEUR" est né de la conviction profonde que nous avons des multiples services qu'il est appelé à rendre, et il vivra par cette même conviction passée dans l'âme de nos lecteurs.

Propager dans notre pays le "BON LIVRE", c'est-à-dire le livre joignant la saine doctrine à la valeur du fond et de la forme, tenir nos compatriotes au courant de ce qui s'écrit de nouveau, chez nous et en dehors de chez nous, dans le domaine de la Religion et de la Philosophie, des Lettres et des Arts, des Sciences et des Sports... etc., c'est là non seulement une bonne action, mais une œuvre absolument nationale, car elle devient un puissant facteur de la vraie civilisation.

Aux avantages si précieux offerts par "LE PROPAGATEUR", nous voulons encore ajouter les suivants:

ABONNEMENT GRATUIT. — L'abonnement d'une année au "PROPAGATEUR" est gratuit, car nous le remboursons par une prime intéressante. Toute personne qui adressera à M. le Directeur du "PROPAGA-

TEUR", Librairie Beauchemin Limitée, 79, rue St-Jacques, Montréal, la somme de 50 centins, prix de l'abonnement d'une année, recevra franc "LE PROPAGATEUR" et aura le droit de choisir l'une des primes énumérées au dos, qui lui sera envoyée gratuitement et franco.

CONSULTATIONS ET RENSEIGNEMENTS GRATUITS. — Nous nous tenons à la disposition de nos abonnés pour tous les renseignements qu'ils pourraient désirer en matière de livres: offres et demandes de volumes rares ne se trouvant plus en librairie, indications d'ouvrages sur tel ou tel sujet en particulier... etc. Ayant ou pouvant avoir facilement en mains tous les documents concernant le livre, nous sommes à même de solutionner toutes les demandes avec intelligence et rapidité.

PLACEMENT GRATUIT. — Dans le but d'être agréables à nos abonnés, nous tenons gratuitement à leur disposition l'inscription dans "LE PROPAGATEUR" des places vacantes et des demandes de places pour: Instituteurs et Institutrices, dactylographes, comptables. Les offres et les demandes seront exclusivement traitées par correspondance, puis insérées gratuitement dans notre journal.

PETITES ANNONCES DU PROPAGATEUR. — Nous mettons à la portée de tous nos abonnés, à des prix de faveur spéciaux, des petites annonces leur permettant la vente, l'achat ou l'échange de livres, de bibliothèques, de meubles de bureaux, par exemple à la suite d'un décès, d'un départ, d'une installation nouvelle, etc.

BUREAUX DE L'ADMINISTRATION DU "PROPAGATEUR"

LIBRAIRIE BEAUCHEMIN Limitée

79, Rue St-Jacques, Montréal.

LISTE DES PRIMES

Offertes Gratuitement aux Abonnés du "PROPAGATEUR"

- No 1 — MONOGRAPHIES DES PLANTES CANADIENNES, suivies de croquis champêtres et d'un calendrier de la Flore de la Province de Québec, par E. Z. Massicotte. Illustration de Ed. J. Massicotte, 1 vol. broché 6 x 9 pcs, 148 pages.
- No 2. — LES MILLE ET UNE NUITS. Contes arabes, traduction de Galland. Nombreuses gravures. 1 vol. broché 5¾ x 8½ p., 384 pages.
- No 3. — ALBERT OU L'ORPHELIN CATHOLIQUE, par A. Thomas, 1 vol. broché 4¼ x 6½ p., 394 pages.
- No 4. — LE PELERIN DE SAINT-ANNE, roman de mœurs, par Pamphile LeMay, 1 vol. broché 5¼ x 8¾ p., 309 pages.
- No 5. — FRANÇOIS DE BIENVILLE. Scènes de la vie Canadienne au 17e siècle, par Joseph Marmette, 1 vol. broché 6 x 8¾ p., 281 pages.
- No 6. — CONTEURS CANADIENS-FRANÇAIS DU 19e SIECLE, avec préface, notices et vocabulaire. E. Z. Massicotte. Portraits dessinés par Edm. J. Massicotte. (24 contes, 16 auteurs). 1 vol. broché 6¼ x 9¼ p., 330 pages.
- No 7. — 1000 QUESTIONS D'ETIQUETTE, discutées, résolues et classées par Mme M. Sauvalle, 1 vol. broché 5¼ x 7¼ p., 364 pages.
- No 8. — RECUEIL DE DISCOURS PRÉPARES, appropriés à toutes les circonstances de la vie et à tous les milieux, suivis de quelques conseils sur la Diction et la Tenue, par Marc Sauvalle, 1 vol. broché 4¼ x 6¾ p., 245 pages.
- No 9. — LES BASTONNAIS, par John Lespérance, 1 vol. broché, illustré, 6¼ x 9¼ p., 272 pages.
- No 10. — GUSTAVE OU UN HÉROS CANADIEN, par A. Thomas, 1 vol. broché 5¾ x 8½ p., 376 pages.
- No 11. — LES FLEURS POÉTIQUES, simples bluetttes, par Léon Lorrain, 1 vol. broché 5¼ x 7¾ p., 182 pages.
- No 12. — CYRANO DE BERGERAC, comédie héroïque en 5 actes, en vers, par Edmond Rostand, de l'Académie Française, 1 vol. broché 4¼ x 6½ p., 256 pages.
- No 13. — LES FLEURS DE LA POÉSIE CANADIENNE, par l'abbé A. Nantel, 1 vol. broché 6¼ x 9 p., 255 pages.
- No 14. — HISTOIRE DES ÉTATS-UNIS, depuis les premiers établissements jusqu'à nos jours, par Sylva Clapin, 1 vol. illustré, cartonné, 4½ x 6¾ p., 218 pages.
- GENEVIEVE DE BRABANT, par Christopher Schmid, traduit de l'allemand par L. Friedel, 1 vol. illustré, broché, 4¼ x 6¾ p., 109 pages.
- No 15. — LE LIVRE DE MUSIQUE, par Claude Auger, Edition canadienne avec son nouveau supplément de 16 Chants nationaux illustrés, 1 vol. cartonné, 6 x 8½ p., 236 gravures, 194 pages.
- CONTES DE FEES, par Charles Perrault, 1 vol. broché, 3½ x 5¼ p., 103 pages.
- No 16. — LE MANOIR DE VILLERAY, par Mme Leprohon, roman canadien traduit de l'anglais, 1 vol. broché 4½ x 7 p., 383 pages.
- NOUVEAU RECUEIL DE CHANSONS COMIQUES, romances, chansonsnettes, etc., avec musique, par J. A. Blondin, 1 vol. broché, 4¼ x 6½ p., 200 pages.
- No 17. — NOS TRAVERS, par Mme Dandurand, 1 vol. broché 4¾ x 7 ¼ p., 232 pages.
- LA CUISINIÈRE DES FAMILLES, contenant les recettes les plus pratiques et les plus simples, 1 vol. 4 x 6 p., 115 pages.
- No 18. — L'ENFANT PERDU ET RETROUVE, ou Pierre Cholet, par J. B. Proulx, 1 vol. illustré, broché, 4¼ x 6¾ p., 194 pages.
- No 19. — L'HISTOIRE DU CANADA, EN 200 LEÇONS, par le P. Ph. F. Bourgeois, 1 vol. orné de gravures, accompagné de tableaux chronologiques, cartonné, 5 x 7 p., 440 pages.
- EUSTACHE, ÉPIQUE DES PREMIERS TEMPS DU CHRISTIANISME, par Chr. Schmid, traduit de l'allemand par L. Friedel, 1 vol. illustré, broché, 4¼ x 6¾ p., 108 pages.
- No 20. — NOUVELLE CUISINIÈRE CANADIENNE, contenant tout ce qu'il est nécessaire de savoir dans un ménage, 1 vol. broché 3¾ x 5½ p., 270 pages.
- LE JEUNE HENRI, suivi de LA COLOMBE, par Chr. Schmid, traduit de l'allemand par L. Friedel, 1 vol. illustré, broché, 4¼ x 6¾ p., 105 pages.
- MARIE OU LA CORBEILLE DE FLEURS, par Chr. Schmid, traduit de l'allemand par L. Friedel, 1 vol. illustré, broché, 4¼ x 6¾ p., 97 pages.
- No 21. — NOUVELLE LYRE CANADIENNE. Recueil de chansons canadiennes et françaises, en vers. Nette Edition, 1 vol. broché, 3½ x 5¼ p., 456 pages.
- ITHA, comtesse de Toggenbourg, ou LA VERTU PERSECUTÉE, par Chr. Schmid, traduit de l'allemand par L. Friedel, 1 vol. illustré, broché, 4½ x 6¾ p., 109 pages.
- No 22. — PAROISSIEN ROMAIN, en latin et en français. Reliure capitonnée, tranche dorée.
- No 23. — 100 IMAGES RELIGIEUSES en couleurs.
- No 24. — 100 CARTES POSTALES illustrées en couleurs.

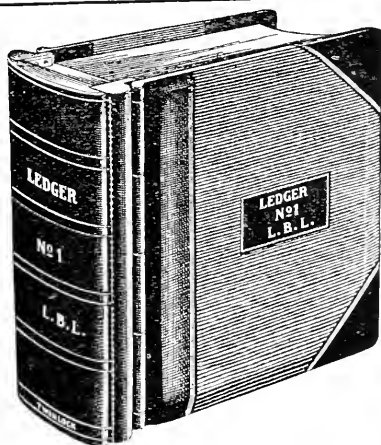

Systeme "Twinlock"

GRAND LIVRE
 PERPETUEL
 A FEUILLETS MOBILES
 A DOS ROND

Légèreté du poids. Solidité de construction. Mécanisme très fort pour serrer les feuillets.

LE TRANSFERT A TIGES ARTICULEES

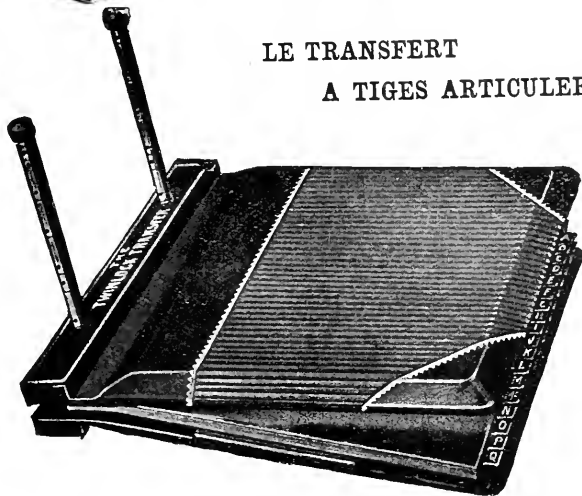

Le transfert avec index

Ce transfert est destiné non seulement à recevoir les comptes fermés ou les feuillets remplis provenant du ledger courant, mais on peut aussi s'en servir pour y intercaler toute sorte de blancs ou de feuilles quelconques. Demandez nos prix et catalogues.

Fabriqués dans nos ateliers d'Imprimerie et de Reliure.



LIBRAIRIE BEAUCHEMIN Limitée
 79, Rue St-Jacques, Montréal.



M^r MERRY DEL VAL, *Solitaire S. S. P. V.*
se sert personnellement de la machine à écrire

== **HAMMOND** ==

la plus parfaite des Machines à écrire. La Machine "Hammond"
ne peut être, à aucun point de vue, comparée à un autre système. :: ::

Conditions Spéciales pour Ecoles

DEMANDEZ LE CATALOGUE ILLUSTRE

LIBRAIRIE BEUCHEMIN Limitée

Seuls dépositaires pour le Canada

79, Rue St-Jacques, Montréal

CHAPELETS MONTES EN DOUBLE OR

Ces chapelets se font en Cristal de roche, Améthyste, Saphir, Pierre de Lune, Topaze, Sanguine, Nacre de Perle, Opale, Turquoise.

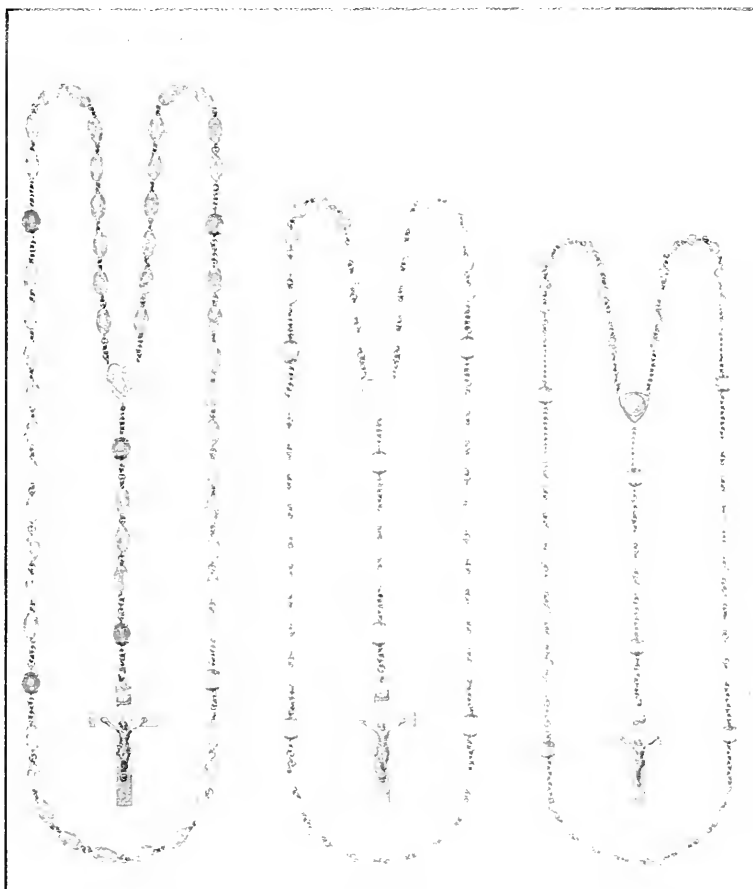

Perles olive. - Long. 21 pes.
 No 5305 \$2.00
 5203 2.75
 5226 3.75

Perles rondes. - Long. 16 pes.
 No 5221 \$1.50
 5304 1.75
 5202 2.25
 5225 3.25

Perles rondes. - Long. 15 pes.
 No 5301 \$1.00
 5220 1.25
 5201 2.00
 5214 2.50

Ajoutez 20 cts chacun pour recevoir ces chapelets dans un joli écrin.

LIBRAIRIE BEAUCHEMIN Limitée, 79, rue St-Jacques, Montréal.

BALAYEUSE ELECTRIQUE ACME VACUUM

Indispensable pour Ecoles, Couvents, Collèges,
Eglises et Salles publiques : : : : :

LA PROPETE ABSOLUE CHEZ SOI

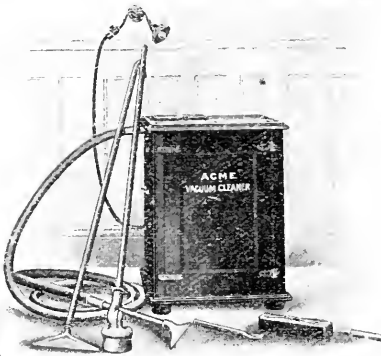

Vue extérieure de la balayeuse électrique
Acme Vacuum

Le moteur dans notre appareil appelé "*Acme Vacuum*" est enlacé pour produire un courant direct ou alterne et s'alimente au bec de lampe électrique ordinaire au coût approximatif d'un centin par heure.

La meilleure preuve que vous puissiez avoir de la manière parfaite dont l'invention "Acme" enlève les saletés et la poussière, est de la voir opérer de vos propres yeux et il nous serait agréable de le faire manœuvrer chez vous.

Nous avons les témoignages les plus flatteurs de la part de nos clients.

Le Catalogue descriptif sera adressé sur demande

MODELE A.—Armoire en Acajou poli, garnitures en nickel ; pourvue d'un Moteur de $\frac{1}{2}$ Cheval-Vapeur, A.C. ou D.C., et équipement complet.

Prix : \$125.00

MODELE B.—Armoire en Cerisier, garnitures unies ; pourvue d'un Moteur de $\frac{1}{2}$ Cheval-Vapeur, A.C. ou D.C., et équipement complet.

Prix : \$100.00

MODELE C.—Boîte en Métal émaillé, pourvue d'un Moteur de $\frac{1}{2}$ Cheval-Vapeur, A.C. ou D.C. équipement complet.

Prix : \$85.00

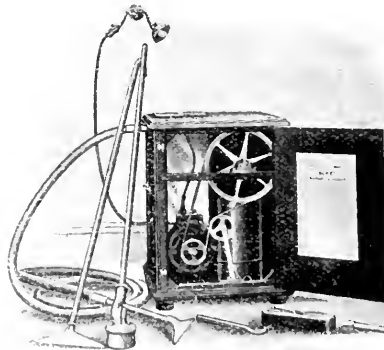

Vue intérieure de la balayeuse électrique
Acme Vacuum

LIBRAIRIE BEACHEMIN LIMITEE
DEPOSITAIRES

79, RUE ST-JACQUES,

- - - -

MONTREAL

PLUMES - FONTAINES



GARANTIES
PARFAITES
PAR LA
LIBRAIRIE
BEAUCHEMIN
LIMITEE
MONTREAL



No 26 \$3.50 No 24 \$2.50 No 22 \$1.50 No 102 \$2.00 No 201 \$3.00

Les Plumes-Fontaines "Sir Wilfrid Laurier" et "Saint-James" sont en or de 14 karats et sont absolument garanties par LA LIBRAIRIE BEAUCHEMIN LIMITEE. Si ces plumes ne vous donnent pas entière satisfaction, elles vous seront échangées, ou votre argent remboursé. Envoyées franco par la poste enregistrée sur réception du prix.

Librairie Beauchemin Limitée, 79, rue St-Jacques, Montréal

OXYDONOR

VICTORIEUX PAR SON MERITE.

OXYDONOR triomphe par son mérite — car depuis des années, il a été la garde du corps de plus d'un million de personnes. C'est l'expression de la plus

haute loi connue de la science humaine. L'expérience du plus grand savant du siècle est concentrée dans OXYDONOR, un travail de philanthropie.

Aucune agence de santé n'a autant d'amis sincères — aucune n'en mérite autant.

OXYDONOR instille une nouvelle vie dans le système; régénère, donne de la vigueur, de la vie à chaque organe pour l'accomplissement de la fonction à laquelle la nature l'a destiné. Son usage donne une santé vigoureuse avec toute l'activité physique, qui fait que la vie vaut la peine d'être vécue.

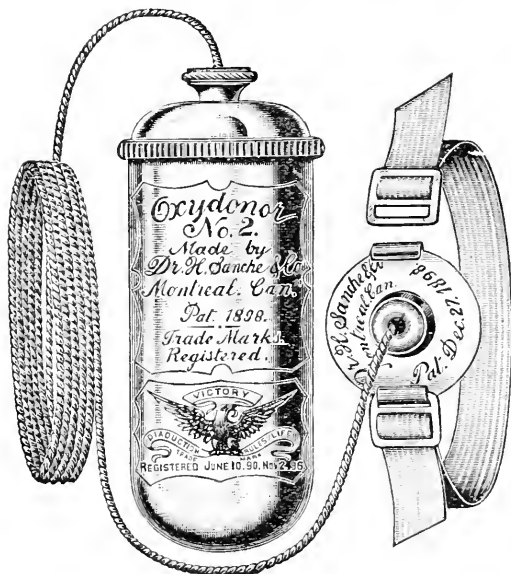

Quelle que soit votre maladie, c'est le seul remède naturel. Il n'y a ni danger, ni souffrance, ni médecin, ni médecine lorsqu'on se sert d'OXYDONOR.

Ste-Anne de Beaupré, P.Q., 28 avril 1902.
Couvent du St-Rosaire.

MM. SANCHE & Co. — Messieurs. — Nous sommes heureuses de vous dire que nous avons fait essai avec succès de votre OXYDONOR, et que nous l'avons déjà recommandé à quelques personnes souffrantes. Il nous a été d'un prompt secours pour le rhumatisme inflammatoire. Veuillez agréer nos sincères remerciements pour les renseignements que vous avez eu la complaisance de nous donner sur l'emploi de l'OXYDONOR. Vos bien dévouées,

LES SŒURS DU ST-ROSAIRE.

Attention aux imitations frauduleuses, dangereuses. OXYDONOR est l'original et le seul vrai, fabriqué par le découvreur et inventeur, le Dr HERCULE SANCHE.

Le nom "DR SANCHE & CO.", est gravé sur le métal de chaque véritable Instrument. Demandez notre livre gratuit No 79, contenant des renseignements précieux.

L'OXYDONOR est en vente à la

LIBRAIRIE BEAUCHEMIN Limitée

79, rue St-Jacques, Montréal



POUR PARAITRE
PROCHAINEMENT



Compte rendu officiel
du

XXIe Congrès Eucharistique International

Tenu à Montréal du 7 au 11 Septembre 1910

Ce compte rendu officiel comprendra :

- 1° Récit détaillé des fêtes, avec tous les discours de circonstance.
- 2° Tous les travaux et rapports de la Section française.
- 3° Tous les travaux et rapports de la Section anglaise.

Un fort volume in-8o Royal, imprimé sur beau papier et orné de nombreuses gravures et portraits, au prix de \$2.00, broché et \$3.00, relié, payable sur livraison.

LES OEUVRES COMPLETES DE L'abbé H. R. CASGRAIN



L'abbé H. R. Casgrain

Les œuvres complètes du savant
abbé, en quatre volumes :

Legendes canadiennes et variétés.

1 volume in-8 \$1.50

Bibliographies canadiennes.

1 volume in-8 \$1.50

Histoire de la Vénérable Mère
Marie de l'Incarnation.

1 volume in-8 \$1.50

Histoire de l'Hôtel-Dieu de Qué-
bec. 1 volume in-8 . . \$1.50

Ces ouvrages contiennent des légendes, des poésies, des récits de voyages, des études littéraires et historiques.

Ces pages sont remplies de verve et de descriptions saisissantes, la documentation en est parfaite, et aucun Canadien-français ne devrait les ignorer.

DISCOURS DE SIR WILFRID LAURIER 1871-1909



SIR WILFRID LAURIER

DISCOURS DE SIR WILFRID LAURIER, précédés d'une notice biographique. 1 volume grand in-8 de plus de 500 pages, imprimé sur beau papier, et orné d'un portrait en simili-gravure.....83.00

Cet ouvrage fait suite à "LAURIER A LA TRIBUNE", recueil de discours compilés par M. U. Barthe, publié en 1890, et contient tous les discours les plus importants prononcés par le grand homme d'Etat depuis qu'il est à la tête du gouvernement à Ottawa.

Citons entre autres : Discours en Angleterre, en France et aux Etats-Unis ; Eloges de la reine Victoria et de Gladstone ; Discours sur la guerre du Transvaal, le Grand Tronc Pacifique, la création des provinces d'Alberta et de Saskatchewan, la défense impériale, etc, etc.

LES ŒUVRES POÉTIQUES DE LOUIS FRÉCHETTE

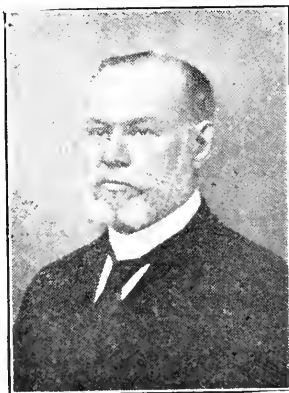

LOUIS FRÉCHETTE

Toute l'œuvre poétique du grand poète national en trois volumes :

LA LÉGENDE D'UN PEUPLE. Poésies canadiennes. Avec une préface de Jules Claretie. 1 vol. in-8, illustré par Henri Julien.

FEUILLES VOLANTES ET OISEAUX DE NEIGE. Poésies, 1 vol. in-8.

ÉPAGES POÉTIQUES, poésies. VERONICA, pièce en vers. 1 vol. in-8.

Papier de luxe, reliure amateur.

L'inspiration patriotique qui soulle comme un fougueux aiglon

dans les beaux vers du Lauréat, fait gonfler la poitrine de tous ceux chez qui l'âme nationale n'est pas morte. et tout vrai Canadien Français doit les connaître. Fréchet est le barde de la jeune nation canadienne. Dans ses œuvres, c'est le cœur d'une population qui parle du passé et qui prédit l'avenir.

HISTOIRE DU CANADA DE 1840 à 1876

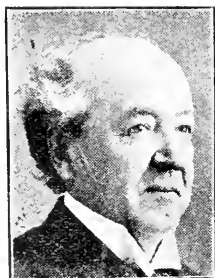

L'HON. JOSEPH ROYAL

HISTOIRE DU CANADA DE 1840 à 1867, par l'hon. Joseph Royal. 1 vol. in-octavo de plus de 500 pages, au prix de \$5.00.

Entre ces deux années (1840 - 1867) s'encadre l'établissement du régime constitutionnel complet établi sur la responsabilité des ministres au peuple. M. Royal fait un récit coloré des péripéties qui constituent la trame de cette période mouvementée, et, comme il lui fut donné de connaître la plupart des hommes qui ont joué un rôle dans l'histoire qu'il raconte, les impressions personnelles qu'il a pu recueillir des acteurs eux-mêmes, donnent à son récit une valeur peu ordinaire.

A tous égards l'ouvrage de l'homme remarquable, à plus d'un titre, que fut Royal, a sa place dans toute bibliothèque canadienne sérieuse.

Pour paraître en janvier 1911

SOUVENIRS ET BIOGRAPHIES

PAR L'HON. SÉNATEUR L. O. DAVID



L'HON. L. O. DAVID
SÉNATEUR

1 fort volume in-8°, imprimé sur beau papier; de jolies photographures ornent chaque biographie.

Prix: broché, \$2.00; relié, \$2.50

Ce volume contient les biographies des personnages dont les noms suivent:

Médéric Lanctot	Mme Albani
Ludger Labelle	L. O. Taillon
Elzéar Labelle	L. O. Loranger
Chs Labelle	L. A. Jetté
T. J. J. Loranger	Sir Lomer Gouin
Siméon Morin	H. Bourassa
F. X. A. Trudel	R. Lemieux
Rodrigue Masson	R. Dandurand
J. A. Mousseau	F. L. Béique
Benj. Sulte	A. D. De Celles
F. G. Marchand	H. Laporte
F. de St-Maurice	Philippe Hébert
Dr I. Marsil	Henri Julien
C. A. Geoffrion	Sir Wilfrid Laurier
J. X. Perreault	H. Mercier
Louis Fréchette	Sir Adolphe Chapleau
Hector Fabre	

LAROUSSE COMPLET

Seul Dictionnaire français approuvé par le Conseil de l'Instruction Publique.

Est en usage dans tous les Collèges et Couvents du Canada.

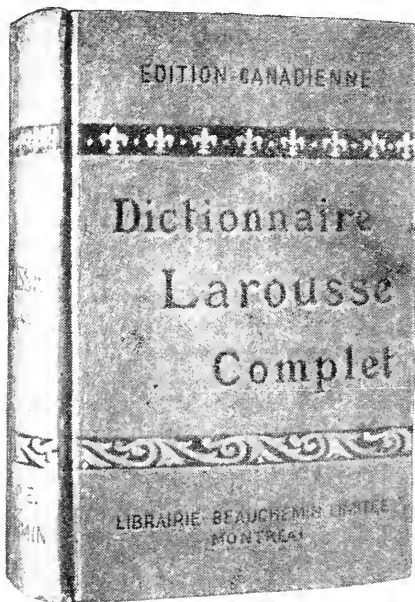

Un bon *Dictionnaire-Manuel* est le bon livre par excellence de la famille, de l'homme d'étude, de l'étudiant, des gens du monde. C'est un memento précieux que chacun doit avoir sous la main, pour y puiser sûrement et instantanément tel renseignement dont il a besoin.

Le Dictionnaire complet de **LAROUSSE** réalise jusqu'ici le type le plus parfait du Dictionnaire-Manuel.

L'illustration est des plus complètes et des plus soignées.

Outre les vignettes répandues à profusion dans le texte, 25 tableaux synthétiques, très étudiés, groupent méthodiquement les mots et les

choses, dispersés à l'ordre alphabétique.

La partie historique et géographique, corrigée avec grand soin, et augmentée de 300 noms, contient 260 jolis portraits (partie neuve), des **Cartes géographiques**, **Cartes particulières pour le Canada**, gravées spécialement pour l'ouvrage et colorifées; une large part est faite aux hommes et aux choses du Canada. Tous les articles d'histoire et de géographie sont mis à jour, et les populations sont données d'après les derniers recensements officiels de chaque pays. Format, 6½ x 4½, 1200 pages.

PRIX : 75 CTS.

En vente chez tous les Libraires du Canada et des Etats-Unis.

MEFIEZ-VOUS ! Certains libraires offrent en vente l'édition française du Dictionnaire Larousse, qui ne contient pas les 5000 articles sur le Canada. Exigez l'édition canadienne de la Librairie Beauchemin.



LE
RASOIR
GILLETTE

Est le plus
PRATIQUE
Pourquoi ? ?

Parce que :

- 1° Bien qu'il soit le plus cher, il a été trouvé si économique qu'il est employé aujourd'hui par 3,000,000 de personnes.
- 2° La vente du "**GILLETTE**" égale celle de tous les autres rasoirs réunis.
- 3° Son succès énorme a fait naître de nombreux imitateurs.
- 4° Le grand avantage du "**GILLETTE**" consiste dans la courbure de sa lame.
- 5° Les lames "**GILLETTE**" sont les meilleures qu'on ait jamais produites.
- 6° La vente du "**GILLETTE**" augmente toujours malgré les imitations serviles mais inefficaces qui en sont faites.

Le rasoir "**GILLETTE**" triplement argenté, en écrin de luxe, avec 12 lames de rechange. - - - - - \$5.00

Depositaires pour le GROS et le DETAIL

LIBRAIRIE BEAUCHEMIN Limitée

79, rue St-Jacques, Montréal.

FACILITES DE PAIEMENT

¶ Le développement intellectuel de notre pays s'augmente d'une façon aussi rapide que consolante, si l'on en juge par le nombre qui va toujours croissant des personnes qui désirent se procurer des livres, se tenir au courant des ouvrages qui traitent des questions actuelles, se constituer enfin une bibliothèque.

¶ Nous devons encourager ce désir, aider ce mouvement de toutes nos forces, en faisant disparaître le seul obstacle qui s'oppose à sa marche naturelle: la question pécuniaire. Payer comptant, en une seule fois, est toujours une lourde charge, souvent même une impossibilité pour beaucoup.

¶ C'est pourquoi nous voulons, à partir d'aujourd'hui, offrir à nos clients des "facilités de paiement" exceptionnelles, "par mensualités" que nous établissons de la manière suivante:

	\$ 10.00	paiement	\$ 1.00	par mois
	\$ 20.00	"	\$ 2.00	"
	\$ 30.00	"	\$ 3.00	"
Pour une	\$ 40.00	"	\$ 4.00	"
Commande	\$ 50.00	"	\$ 5.00	"
de	\$ 60.00	"	\$ 6.00	"
	\$ 70.00	"	\$ 7.00	"
	\$ 80.00	"	\$ 8.00	"
	\$ 90.00	"	\$ 9.00	"
	\$ 100.00	"	\$ 10.00	"

¶ Ces Conditions extraordinaires s'appliquent sans augmentation de prix: 1° à tous les livres annoncés dans le "Propagateur"; 2° à tous autres bons livres que vous pourriez désirer; 3° à tous les articles de nos différents Départements: Ameublements de bureaux, Pupitres, Fautenils, Classeurs, Bibliothèques démontables à sections, Machines à écrire "Royal" et "Hammond," Articles religieux, à nos prix réguliers annoncés dans le "Propagateur", sans augmentation de prix. — Dans ces conditions, nous n'acceptons pourtant pas de commandes "inférieures à \$10.00". — Si vous n'avez pas encore acheté à crédit de notre maison, vous voudrez bien nous donner des références satisfaisantes — Pour acheter dans ces conditions, il suffit de remplir le "Bulletin de Souscription" que nous vous adresserons sur demande et de le remettre à la

Librairie Beauchemin Limitée

79, RUE ST-JACQUES, - MONTREAL

CARTES GEOGRAPHIQUES

EDITIONS DE LA MAISON

RAND-McNALLY

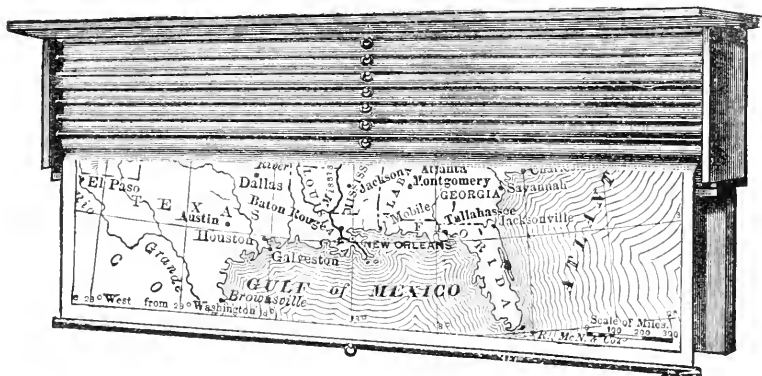

UNIVERSAL

Série "UNIVERSAL" de cartes géographiques, mesurant 41 x 52 pouces, montées sur toile avec rouleaux.

Prix de chaque carte, - \$1.25

Amérique du Nord
Amérique du Sud
Etats-Unis et Canada
Europe

Afrique
Asie
Mappe - Monde (Planisphère)

NEW SCHOOL

Série "NEW SCHOOL" de cartes géographiques politiques, mesurant 44 x 66 pouces, montées sur toile, avec rouleaux.

Prix de chaque carte, - \$2.75

Amérique du Nord
Afrique
Asie
Etats-Unis

Amérique du Sud
Europe
Planisphère (Mappe - Monde)

LIBRAIRIE BEAUCHEMIN LIMITEE
AGENTS POUR LE CANADA

79. RUE ST-JACQUES, - - MONTREAL

NUGENT'S UP-TO-DATE

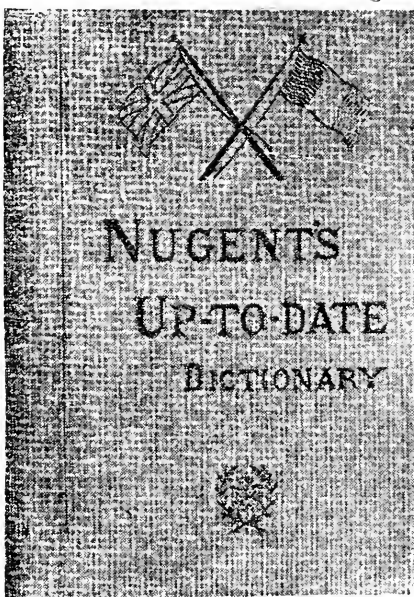

Nouveau Dictionnaire FRANÇAIS-ANGLAIS et ANGLAIS-FRANÇAIS, rédigé d'après les meilleures autorités, et contenant tous les mots généralement en usage dans les deux langues. NOUVELLE ÉDITION revue, corrigée et considérablement augmentée

par

SYLVA CLAPIN

Auteur du DICTIONNAIRE CANADIEN-FRANÇAIS, Dictionnaire des Américanismes, et de l'HISTOIRE DES ÉTATS-UNIS.

Seul Dictionnaire Anglais - Français et Français-Anglais approuvé par le Conseil de l'Instruction publique.

Ce dictionnaire se recommande surtout par une innovation, et non la moins précieuse. Nous voulons parler de la place qui a été faite aux Américanismes, c'est-à-dire aux mots et locutions en usage aux États-Unis, et qui sont soit de nouveaux vocables créés aux États-Unis ou des mots anglais ayant pris, dans la république voisine, un sens différent de celui qui s'y rattache en Angleterre.

Quelques exemples aideront à mieux faire saisir l'importance de cette innovation. Nombre de mots d'usage courant dans notre monde politique, sont introuvables dans les dictionnaires anglais, pour la bonne raison que ces mots sont des termes américains, et non anglais : **buncombe, carpet-bagger, caucus, filibuster, log-rolling, mugwump, gerrymander, etc.** Il y a aussi les mots se rattachant à des conditions climatiques particulières à l'Amérique, comme **blizzard, frost-smoke, silver thaw, etc.** Les termes en usage sur les chemins de fer sont complètement différents, aux États-Unis, de ceux qu'on entend en Angleterre, ainsi qu'on peut voir par la nomenclature suivante : **car, baggage, conductor, engineer, fireman, freight-train, switching off, ticket office**, qui se disent en Angleterre, et en suivant le même ordre respectif, **buggag, guard, driver, stoker, goods train, shunting, booking-office**. On voit d'ici la confusion qui peut en résulter pour une personne non prévenue.

1 volume de 1200 pages, relié en toile - 0.75

LIBRAIRIE BEAUCHEMIN Limitée

79, RUE ST JACQUES, MONTREAL

PORTE - LIVRES

EN ACIER, Fini Caoutchouc Olive

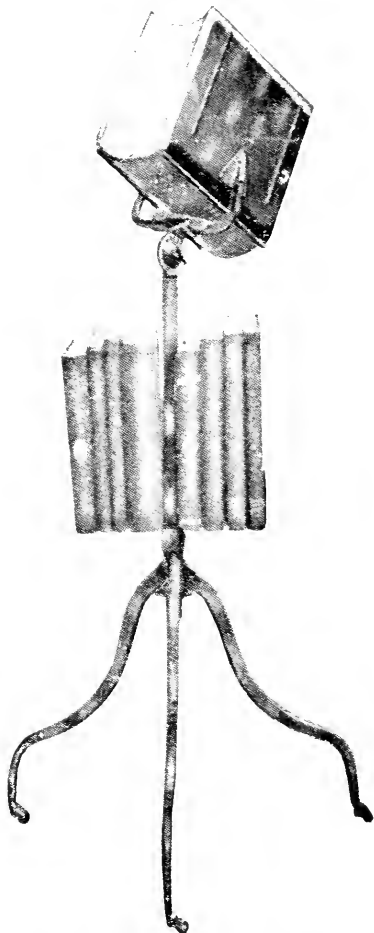

PRIX : - - \$4.50
En Acier Fini Oxyde, \$5.50

Indispensable dans la bibliothèque ou le bureau.

Ce Porte-Livres, construit en acier solide, durera indéfiniment, car aucune de ses parties ne peut se casser ou se détacher.

C'est le dernier mot du confort pour la lecture ou consultation des gros livres: le volume peut être disposé à l'angle désiré par le lecteur. S'applique aussi à tous les formats et toutes les épaisseurs de volumes.

LIBRAIRIE BEAUCHEMIN Limitée, 79, rue St-Jacques, Montréal.

ETABLIE EN 1826 PAR ANDREW MENEELY

MENEELY & CO.

WATERVLIET West Troy, N. Y.

Les Fondateurs de
Cloches Connus
du Monde entier.

CLOCHES D'ÉGLISES

strictement de la plus
haute marque :

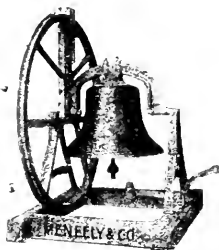

CARILLONS

Séries de Cloches
les plus parfaites
par le SON et
l'HARMONIE :

Nous pouvons mentionner un grand nombre de CARILLONS et réunions de cloches série de trois cloches et aussi des milliers de cloches d'églises, maintenant en usage au Canada.

Cloches pour églises admises en franchise.

Informations fournies avec plaisir: les charges sur chemins de fer payées d'avance.

Catalogues illustrés envoyés franc de port.

Crevier & Fils

DESSEINATEURS & FABRICANTS

D'AMEUBLEMENTS D'ÉGLISES

Autels, Vestiaires, Prie-Dieu, Chaires, Niches.

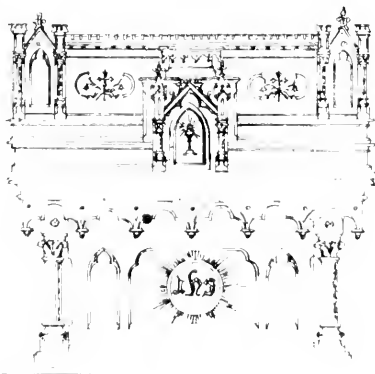

Fonts Baptismaux,
Bancs d'Eglises,
Chemins de Croix,
Stalles de Chœur,
Confessionnaux,
Tables
de Communion.

496-498,

RUE ST-CHS-BORROME,

MONTREAL.

Can.

BX Le Canada ecclésiastique
1419
C3
1911

PLEASE DO NOT REMOVE
CARDS OR SLIPS FROM THIS POCKET

UNIVERSITY OF TORONTO LIBRARY

