





LIBRARY OF

Dr. Z. P. Metcalf

1885-1956

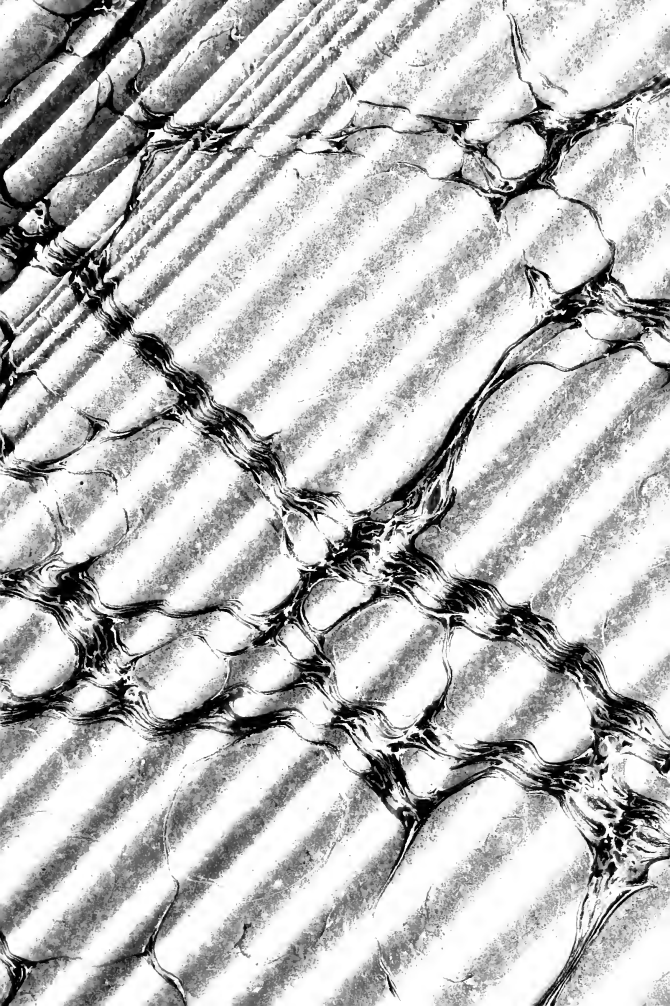

LES CIGADINES D'EUROPE

D'APRÈS LES ORIGINAUX ET LES PUBLICATIONS LES PLUS RÉCENTES

DEUXIÈME PARTIE : **Descriptions des espèces**

Par le Dr Franz-Xavier FIEBER

Traduit de l'allemand par Ferd. RIEBER
Membre de la Société entomologique de France

I Fam. MEMBRACIDA, Stål.

Hemip. Afr. IV, p. 83, Subfam.

1^{er} genre. OXYRHACHIS, Germ.

Consp. gen. 1833. Rev. Ent. gen. 19. — Stål Hem. Afr. 4, 1866. p. 84. — *Membracis et Centrotus*, Fab.

♂ brun rouge, ♀ jaune rougeâtre ou rousse ; à points grossièrement enfoncés, et feutrés de poils très-fins. Vertex avec 2 calus prolongés jusqu'aux ocelles. Une carène médiane partant du bord antérieur du pronotum, et peu saillante jusqu'entre les protubérances latérales ; à partir de ce point, tranchante et prolongée par dessus tout le processus qui est presque droit ; carène rousse ou d'un jaune rougeâtre. Processus sinué, étroitement lancéolé sur sa moitié postérieure, avec une carène médiane sur ses côtés ; son arête inférieure finement denticulée. Protubérances latérales cornées, presque horizontales, ou bien très-peu relevées ; plus ou moins largement lancéolées, dirigées en arrière et vers l'extérieur. Pattes à points enfoncés, ciliées et séticulées. Abdomen noir ♂.

1. Processus dépassant les élytres du quart de sa longueur environ. Vertex ordinairement roussâtre, parfois brunâtre ; angles du vertex droits, protubérances latérales faiblement arquées en avant ; leur pointe dirigée en arrière et vers l'extérieur.

Les 2 taches cornées situées à la base des élytres qui sont obtuses, et les nervures des élytres, d'un jaune roussâtre. Toutes les pattes et le ventre de la ♀ d'un jaune roussâtre ou rougeâtre.

♂. Porte-pénis semiovale transversalement vu d'en haut; trapézoïdal vu de ce côté, courtement tronqué en arrière, et dirigé obliquement vers le bas et l'avant en faible arc. Styles jaunes, saillants sur les côtés; élargis presque en losange, sur une courte tige étroite. Tube anal court, cylindrique, brun. Plaques situées l'une contre l'autre, brunes, progressivement rétrécies ensemble en arrière; leur extrémité en spatule arrondie et relevée. Corps feutré de blanc.

♀. Dernier arceau ventral échancré en angle obtus. Valvules latérales (gaine) larges, ovalaires, pointues en arrière. Tarière droite, un peu plus longue que la gaine. Tube anal cylindrique, dépassant la tarière. Abdomen d'un jaune roussâtre.

♂. ♀ 7 — 8 m. m. D'après le docteur Stål, dans le midi de la France. Est peut-être l'espèce suivante très-voisine. Égypte, Abyssinie, Indes Orientales. *Membracis tarandus* Fab. E. S. Sup., p. 514. 23. — *Centrotus* S. R., p. 19. 17. — *Oxyrhachis* Ger., dans Silb. Rev. 3, p. 232, 1. — *Burm. H.*, 2, 1, p. 133, 1. — *Am. Serv. H.*, p. 536, 1. — *Fairm. Ann. E.*, 1846, p. 268, 1. — *Stål. Hem. afr.*, 4, p. 84, 1. — *Blch.*, t. 4, f. 13, tête h. n., tome 3, p. 182, 5. 1. O. *Tarandus*, F.

— Processus un peu plus court que les élytres; prolongé jusqu'à l'extrémité de la 2^e, ou l'avant-dernière cellule apicale; son extrémité aplatie et noirâtre, entièrement ponctuée grossièrement. Pronotum brun ou brunâtre, dilué au bord antérieur de jaune roussâtre. Protubérances latérales cornées presque horizontalement saillan-

tes, arquées en avant, presque anguleusement confluentes, triangulaires, aiguës, à bord postérieur presque sinué et dirigé vers l'arrière et l'intérieur. Vertex et lobe corné d'un brun noirâtre. Bord antérieur du vertex et son angle aigu roux; le vertex parfois d'un jaune roussâtre sale parfois aussi noir chez la ♀. Clypeus proéminent, parfois roux. Les deux taches cornées de la base des élytres jaunâtres; nervures des élytres brunes; nervure marginale d'un jaune roussâtre; bord apical rarement brunâtre; élytres aigues. Pattes brunes; avant l'extrémité de tous les tibias une tache transversale d'un jaune roussâtre; souvent aussi la moitié apicale des tibias est d'un jaune roux. Abdomen noir.

♂. Plaques, prises ensemble, linéaires, à peine légèrement arquées. Styles lancéolés sur une tige étroite, jaunâtres, latéralement proéminents. Pygophore tronqué postérieurement, et oblique vers le bas et l'avant sous un angle très-obtus. Tube anal court, annulaire.

♀ Dernier arceau ventral échancré anguleusement. Tube anal plus long que la tarière. Le reste, comme chez l'espèce précédente. Abdomen d'un jaune roussâtre.

♂ 6, — ♀ 7 1/2 m. m. De Sicile (Benoit) Amasie (Mann) Mus. Vien. Oxyrhachis Delalandei Fairm. Rev. Ann. Soc., Ent. d. Fr., p. 268, 3. . 2. *O. Delalandei*, Fair.

2^e Genre. CENTROTUS, Fab.

S. R., gen. 3. — Am. S. II., gen. 448 et ant. Membracis Oliv. — Cicada L.

Noir, feutré de jaune cuivreux ou blanchâtre. Processus fortement relevé derrière les lobes cornés, son arête souvent roussâtre ainsi que les lobes cornés. Processus le plus souvent fortement sinué en dessous de son point relevé, et pourvu un peu plus bas d'une gibbosité mé-

diane ; extrémité du processus prolongée jusqu'à la base, le milieu ou l'extrémité de la dernière cellule apicale, dans laquelle se trouve ordinairement une tache d'un brun doré. Protubérances latérales fortes, assez grandes, largement lancéolées, situées sur le milieu des côtés du pronotum, faiblement arquées, rarement horizontales, et séparées par la large base de la haute et tranchante arête du processus. Clypeus tronqué en avant ; côtés du vertex obliques du clypeus à l'œil, et quelque peu relevé en arc. Écusson sinué à la base, rétréci en arrière, à extrémité échancrée en angle aigu, noir, grossièrement ponctué ; extrémité et moitié du bord latéral roux ; un faisceau de poils blancs dans l'angle basal. Tous les tibias roussâtres ; le côté antérieur des antérieurs et les cuisses noirs. Tarses brunâtres. Élytres obscures, à nervulation brune ou roussâtre ; à la base des élytres, une pièce carrée d'un jaune roux. Cellules apicales parfois d'un jaune brunâtre ; les nervures bordées de clair. Arceaux dorsaux blanchâtres seulement aux angles. Arceaux ventraux bordés de blanchâtre. Inclinaison et forme du processus variables, ainsi que la position des protubérances en forme de cornes.

1. Pronotum largement déprimé à son bord antérieur, bordé plus haut d'un renflement, et abrupt, très-élevé entre les protubérances ; sinus sous la partie arquée du processus profond et à un niveau beaucoup plus élevé que la protubérance¹. Dépression du milieu du processus assez forte ; extrémité du processus rousse, et prolongée un peu au-delà de la moitié de la dernière cellule api-

1. Vu de côté, la position de l'animal doit être telle que le vertex se trouve placé verticalement et que les protubérances paraissent horizontales.

cale, qui manque de tache. Protubérances assez largement lancéolées, arquées en croissant, vues d'en haut et prises ensemble; un peu relevées et incurbées vues de face; carène médiane haute, forte, noire. Italie (Jan).

. Var. 1. *Depressus*, Fieb.

- Pronotum non déprimé à son bord antérieur, et montant directement du bord antérieur entre les protubérances. 2.
- 2. Pointe des protubérances beaucoup plus hautes que le sinus sous l'arc le plus élevé du processus. 3.
- Pointe des protubérances à peine aussi hautes que le sinus sous l'arc le plus élevé du processus, et séparées par le pronotum saillant en arc. 7.
- 3. Processus prolongé au-delà ou jusqu'à l'extrémité de la cellule apicale. Pronotum obliquement et abruptement relevé entre les protubérances; un peu déprimé sur le milieu, et immédiatement après fortement arqué. . . . 4.
- Processus prolongé seulement au-delà de la moitié de la dernière cellule apicale; les bords antérieurs des protubérances laissent visibles entre eux une partie du côté antérieur, arqué du pronotum. Protubérances lancéolées. 5.
- 4. Protubérances vues d'en haut lancéolées, aiguës, dirigées l'une contre l'autre à angle droit, placées presque à niveau, légèrement arquées en avant, sinuées en arrière; vues de devant pointues, insérées sur une large base contre la carène médiane qui est peu élevée. Arête et pointe du processus et des protubérances rousses. (Les pointes des protubérances du type sont brisées). La tache dans la dernière cellule apicale grande; pointe du processus prolongée, jusqu'à l'extrémité de la dernière cellule. Pointe des protubérances atteignant le tiers supérieur de la partie uniformément arquée la plus élevée du processus; sinus sous cette partie arquée situé plus bas que

la protubérance, et ne dépassant que de peu la base du bord postérieur de la partie arquée.

✓ ♂ 7 1/2, ♀ 9 mm. Sicile, Dalmatie, France méridionale. *Centrotus siculus* Kb. C., p. 66, 1, (types de Heyden).

. Var. 2. *Siculus*, Kb.

- Protubérances vues d'en haut largement lancéolées (les pointes brisées !); tout le bord antérieur d'une pointe à une autre légèrement arqué, postérieurement doucement sinué, vu de face, fort, relevé vers l'extérieur, inséré en pointe à la carène médiane. Protubérances un peu plus hautes que le milieu de la partie arquée du processus la plus élevée et qui est reculée vers l'avant. Arête du processus très-faiblement sinuée; pointe du processus prolongée jusqu'au milieu de l'avant-dernière cellule apicale; la tache de la dernière cellule apicale, petite et située contre la nervure périphérique. Le sinus sous l'arc le plus élevé du processus presque à la hauteur du milieu de la protubérance, commun chez le précédent; tout noir. Un exemplaire ♀ de Constantinople, a l'arête du processus et les bords des protubérances roux.

♂ 0,007. ♀ 0,0085 m. Nîmes et Constantinople. *Centrotus gallicus* Kb. C., p. 67, 2. (Type de Heyden).

. Var. 3, *Gallicus*.

5. Pronotum vertical en avant, sous les protubérances; obliquement et abruptement relevé entre ces dernières et déprimé; sa partie la plus arquée située immédiatement derrière les protubérances. Protubérances atteignant le tiers supérieur de la partie arquée la plus haute; cette dernière se perdant dans le sinus assez fort du milieu du processus. Sinus sous la partie arquée arrondi, y atteignant le milieu à peu près de la hauteur des protubérances. La pointe rousse du processus dépasse un peu le milieu de la dernière cellule apicale. Processus d'un

roux foncé transparent sur son arête. Côté antérieur des protubérances roux ; celles-ci libres pour la plus grande partie avant le pronotum, ne couvrant obliquement le pronotum qu'à la base. Protubérances un peu relevées vues de face, légèrement arquées, rabaissées vers la carène médiane ; leur bord antérieur très-doucement arqué vu d'en haut, entre elles le pronotum en petite saillie. Bord postérieur légèrement sinué.

♀ 0,009 mm. Italie. *Centrotus italicus* Kb. C., p. 67, 3.

(Type de Heyden). Var. 4, *Italicus*.

— Pronotum remontant en arc entre les protubérances depuis son bord antérieur jusqu'au plus haut point de sa partie arquée supérieure ; à peine déprimé sur son milieu ; sa partie arquée la plus élevée de très-peu plus haute que les protubérances. Arête trauchante du processus et bord antérieur des protubérances roux. . . 6.

6. Protubérances ne faisant pas saillie au-dessus du pronotum arqué ; la pointe presque sur la même ligne que l'arc du pronotum ; leur partie arquée se perdant dans la dépression superficielle du milieu du processus (pointe du processus et extrémité des élytres mutilées). Sinus sous la partie arquée arrondi en avant, plus faible en arrière vers la gibosité ; sinus au niveau du milieu de la hauteur de la protubérance ; bords roux vers l'extrémité du processus. Protubérances vues de face un peu relevées, fortes, droites, pointues, légèrement rabaissées vers la basse carène médiane qui est située sur une large base.

♀ 0,009 — 91,2 mm. Constantinople (de Heyden). Je dispose de nombreux exemplaires de Bohême, Hongrie, Italie et autres pays, *Centrotus turcicus* Kb. C., p. 67, 4.

(Type). Var. 5, *Turcicus*.

— Protubérances ne faisant saillie au delà du pronotum quelque peu superficiellement arqué en avant qu'avec

une étroite partie antérieure. Pronotum avec une dépression très-superficielle entre les protubérances et de très-peu plus élevé que ces dernières; pronotum relevé en faible arc. Sinus sous la partie arquée du processus élevé au niveau du milieu de la hauteur de la protubérance. Protubérances, vues de face, étroites, relevées, à peine arquées, avec un faible arc entre eux, arc formé par le pronotum et portant la carène médiane tranchante; protubérances un peu abaissées vers cette partie arquée du pronotum. Pointe du processus prolongé un peu au-delà du milieu de la dernière cellule apicale; la tache d'un brun doré qui se trouve dans cette cellule généralement grande.

♂ 8, ♀ 9—9 1/2 mm. De différents pays.

. Var. 6. ^o*Cornutus*.

7. Pronotum relevé abruptement et obliquement entre les protubérances; subitement et fortement arqué au-dessus de la pointe de ces dernières, et dirigé obliquement et presque en ligne droite vers la pointe légèrement arquée du processus, pointe à peine prolongée sur la base de la dernière cellule apicale; dans l'angle interne de la cellule apicale une petite tache d'un brun doré. Carène du processus, bord antérieur, et au bord postérieur une raie descendant de la pointe de la protubérance, rous-sâtres. Sinus situé un peu derrière et sous la partie la plus élevée et arquée, profond (presque comme chez la var. *Depressus*), son bord oblique et prolongé presque en ligne droite jusqu'à la gibbosité. La partie arquée la plus élevée et étroitement arrondie du processus, plus haute de moitié que la protubérance. Protubérance dépassant de très-peu le pronotum par son bord antérieur (vue de côté), vue de face elle est relevée, quelque peu arquée (droite chez un exemplaire), et rabaissée vers la carène médiane.

— ♀ 9 1/4 mm. Italie. *Centrotus abbreviatus* Kb. Cic. p. 67. 6 (de Heyden, type). . . . Var. 7. *Abbreviatus*.

— Pronotum arqué depuis son bord antérieur jusque sur sa partie encore plus fortement arquée, et bien au delà et au-dessus des protubérances. Processus fort, de largeur égale au-dessus du sinus et jusqu'à la gibbosité; son arête supérieure sans ondulation, droite jusqu'à son extrémité, large, obtuse et prolongée jusqu'à la base de la dernière cellule apicale. La tache cellulaire d'un brun doré et grande, située contre le milieu de la nervure périphérique. Partie arquée du processus presque aussi haute que la protubérance; processus non saillant au delà du pronotum, et à pointe au même niveau que le sinus. Protubérances, vues d'en haut, largement lancéolées, sinuées en angle obtus sous le milieu; vues de face complètement horizontales, fortes, épaissies en dessous; carène médiane tranchante, élevée. Tout noir, nervures et base des élytres brunes.

♀ 8 mm. Europe méridionale. . . . Var. 8. *Obtusus*, Fieb.

En outre des variétés citées s'en trouvent encore d'autres, mais moins caractérisées, parmi les nombreux exemplaires de différents pays mis à ma disposition. Chez toutes les variétés les caractères sexuels sont identiquement les suivants :

♂ Porte pénis noir, tronqué en cône oblique d'en haut en arrière; bord postérieur jaune. Plaques noires, un peu plus longues que le porte pénis, étroitement linguiformes, un peu sinuées avant leur extrémité presque ovalé. Styles jaunâtres, en forme de ruban, de longueur égale aux plaques un peu courbées vers le haut à l'extrémité, élargis presque en demi-lune à l'extrémité, et latéralement proéminents. Pénis incurbé en forme de crochet, d'un jaune roussâtre.

♀ Valvules latérales (gaine), vues d'en haut coniquement tronquées, avec profonde échancrure de largeur uniforme sur la moitié apicale, échancrure pour le tube anal qui est cylindrique et quelque peu proéminent. Tarière un peu plus longue que la gaine.

♂ ♀ 8—9 1/2 mm. Dans toute l'Europe, dans les bois, sur différents arbrisseaux. Les citations suivantes sont pour toutes les variétés que Kirschbaum s'est efforcé d'élever au rang d'espèces en s'appuyant sur des caractères tirés des élévations du processus, caractères peu clairs et renforcés seulement par les mots « devant, derrière, au-dessus ».

Cicada Cornuta L. F. Sv., 879. — Scop. E. C., n° 340. — De G. M. 3., t. 11, f. 22. — Membracis Ol. E., 7, 665, 22. — Tign. hist., 4, 120, t. 5, f. 3. — Geoff. Ins., 1, 423, 18, t. 9, f. 2. — Pz. F. G., 50, 19. — Centrotus F. S. R., 19, 15. — L. Duf. Rech., 97. — Fall. C., 2, p. 8, 1. — Germ. Silb. R., 3 (1835), p. 256, 1. — Bur. H., 2, 132, 1. — Zool. Hand. Atl., t. 29, f. 32. — Blach. h. n., 3, 182, 1. — Hem., t. 13, f. 8. — Ramb. F. A., 2, 206. — Am. Serv. H., p. 551, 1. — Fairm. Rev., p. 514. — Cuv. Reg. A. Ins., t. 98, f. 5. — Curt. brit. E., 7, 313, 1. — Flor R., 2, p. 104, 1. — Marsh. M. M., 1866, 2, p. 34, 4. — Kb. Cic., p. 67, 5. — J. Shlb. Fin. C., p. 98, 1. — Centrotus. Am. Mon., n° 413.

. 1. C. *Cornutus*, L.

— D'un brun noir chez le ♂, d'un jaune roux chez la ♀, le pronotum de même que le vertex est de brun noir à noir, souvent jusqu'à l'angle huméral. Processus prolongé presque sur le milieu de l'avant-dernière cellule apicale; pronotum fortement arqué entre et jusque derrière les protubérances, qui sont dirigées vers l'extérieur, petites, lancéolées, incurbées en arrière et quelque

peu relevées; processus avec faible sinuosité sur son milieu, et à partir de ce point doucement arqué jusqu'à son extrémité. La gibbosité du dessous de la sinuosité est obtusément anguleuse, et le sinus inférieur du processus est faible à la base, et à bord droit jusqu'à la gibbosité; une grande portion de la partie arquée du pronotum est proéminente entre les protubérances. Vertex largement semicirculaire, un peu arqué; son bord faiblement arqué, caréné jusqu'à l'œil, jaune. Une ligne sur le milieu du vertex et le bord antérieur du pronotum jaunâtres. Écusson large, transversalement arqué à la base, noir; moitié apicale d'un blanc jaunâtre; les côtés droits depuis la base; échancrure apicale arrondie; angles courts, aigus. Cuisses noires, tibias et tarses d'un jaune roux. Ongles bruns. Élytres enfumées, nervures de la moitié basale et pièce basale coriacée et ponctuée, rousses; nervures de la moitié apicale brunâtres. Bord interne de la moitié apicale, et pointe du clavus lavés de noirâtre.

♂. Abdomen noir. Pygophore épais et obliquement conique, à extrémité sinuée; l'angle inférieur aigu jaune. Styles en forme de ruban, élargis en spatule à l'extrémité, et latéralement relevés vers l'intérieur, jaunâtres. Plaques à large base, puis rétrécies; extrémité ovalaire, avec creux en forme de cuiller, jaunes; extrémité noirâtre. Pénis à base droite, jaune, obliquement relevé avant le milieu, subuliforme, noir.

♀ Gaine de la tarière d'un jaune roussâtre, de côté obliquement conique, droite en dessus. Tarière roussâtre, à peine plus longue que la gaine. Dos brun, ses bords lavés de jaunâtre. Ventre jaune, 3 arceaux basilaire d'un brun jaunâtre; dernier arceau largement et anguleusement échancré.

♂. ♀. 5 1/2—6 mm. France méridionale et Espagne

(Dr Puton, Mink). *Centrotus chloroticus*. Fairm. Ann. Soc. E. Bul. 1851, 86. . . . 2. C. *Chloroticus*, Fairm.

3^e genre. GARGARA, Am. Serv.

Hist. nat. Hem. 1843. Gen. 430. — Membracis, *Centrotus* Fab. S. R. — Smilia Ger. Silb. Rev. 1, Gen. 20.

Partout courtement feutr  de jaune cuivreux, grossi rement ponctu ; feutr  de blanc en dessous. C t s du corps bord s d'une bande d' pais feutre blanc. Vertex, pronotum et processus noirs chez le ♂, rouss tres chez la ♀, avec vertex et pronotum noirs en avant. Corps et pattes noirs chez les deux sexes. Tibias rouss tres. Prolongement du vertex quadrangulaire presque isoc le. Le processus prismatique, stylo ide, dro t depuis l'arc du pronotum, prolong  jusqu'  l'extr mit  du clavus, un peu  paissi en dessous sur son milieu.  paules anguleusement pro minentes.  lytres obtuses, hyalines,   nervures d'un jaune rouss tres et visiblement granul es et seticul es; souvent une tache sur la base du point de raccordement de la premi re cellule interm diaire, et la nervure anguleuse interne, brunes. Ailes hyalines, claires,   extr mit  obliquement pliss e. Segments abdominaux finement bord s de jaun tre ou de jaune rouss tre.

♂ Pygophore court, en c ne  pais,  troitement tronqu  en ligne droite; bord apical largement jaun tre. Penis jaun tre, lin aire,   extr mit  largement falciforme, relev e; styles courts, aussi longs que le p nis, subul s, jaunes. Plaques prises ensemble, lin aires, noires, droites,   tiers apical relev , prolong es jusqu'au tube anal qui est court et jaun tre, et   extr mit  jaun tre.

♂ Valvules lat rales (gaine), de c t   troitement coni-

ques, redressées derrière la base; longuement lancéolées d'en dessous, et atteignant le 4^e arceau dorsal; les derniers segments ventraux échancrés anguleusement. Tarière un peu proéminente au delà des valvules latérales. Oviscapte ensiforme, jaunâtre, aigu, muni en dessus de 2 à 3 dents.

♂ 4. ♀ 5—5 1/2 mm. Répandu dans toute l'Europe, excepté en Laponie et en Suède, sur le *Genista tinctoria*, commun (Burm). *Membracis Genistae* F. E. S., 4, 15, 31. — Pz. F. G., 50, 20. — Oliv. E. VII, 663, 9. — *Centrotus* F. S. R., 21, 26. — Geoff., 2, 424, 19. — Curtis., B. E., t. 313. — *Smilia* Germ. Silb. Rev., 1, Gen., 20. — *Oxyrhachis* Bleh. h. t. 3, p. 18, 14. — Bur. H., 2, p. 133, 2. — Marsh. M. M., 1866, 2, p. 34, 1. — Flor. R., 2, p. 106, 1. — Gargara Am. S. Hem., p. 538, 1. — Kb. C., p. 68. — Gargara Am. Mon., n^o 412. 1. *G. Genistae*, F.

II. Fam. CICADÆA, Fieb.

Stridulantia, Latr., G. I.

4^e Genre. TRIGLENA, Fieb.

D'un blanc verdâtre, garni de poils d'un blanc d'argent. Vertex noir. Bord des scrobes arqué, avec tache marginale triangulaire et jaunâtre. Bord du front arrondi. Front arqué, presque en saillie en haut, d'un vert blanchâtre; son sillon médian et les courts traits latéraux bruns. Clypeus brun, à pointe blanchâtre et à côtés d'un jaune sale. Sommet du vertex arrondi. Pronotum brun; ses bords antérieur et postérieur, sa raie médiane, ses côtés qui sont faiblement arqués avec lobes huméraux saillants et arrondis, d'un blanc verdâtre; les parties

brunes du pronotum granulées de brun par places. Mesonotum noir, à côtés largement bordés de blanc verdâtre jusqu'à la plaque scutellaire qui est verdâtre; sur son milieu, des deux côtés, avec tache d'un blanc verdâtre, tache postérieurement en forme de croc à mince tige linéaire. Plaque scutellaire d'un noir brun avec tache médiane blanchâtre. Élytres hyalines, à pièce marginale étroite, les carènes sur le milieu saillantes, d'un verdâtre pâle de même que le restant des nervures des élytres et des ailes. Nervures anguleuses, carène marginale de la cellule pointue, et nervure périphérique des élytres et des ailes, brunâtres. Champ postérieur d'un blanc jaunâtre livide. Extrémité de la pièce marginale brunâtre. Hanches et pattes d'un blanc verdâtre. Cuisses antérieures brunes en avant, avec une grande tache médiane et côté inférieur blanchâtres. Les épines brunes; l'épine basale et la 2^e, qui est la plus courte, subulées, aiguës, fortes; la 3^e épine inclinée, très-courte. Cuisses intermédiaires et postérieures en avant avec 1—2 lignes brunes et un court trait basal. Tibias antérieurs brunâtres, à base, extrémité et tarses bruns. Tibias intermédiaires et postérieurs verdâtres, avec 2 traits bruns avant l'extrémité. Dernier article des tarses brun à l'extrémité; l'épine d'un jaune brunâtre et les pointes brunes. Dos d'un jaune brun; arceaux basilaires noirs; tous les arceaux bordés de blanc jaunâtre. La bande dorsale noire visible grâce à la coloration, plus large en noir des arceaux. Ventre entièrement d'un blanc verdâtre.

♂. Opercules blanchâtres, progressivement élargis en arrière et obliquement vers l'intérieur à partir d'une base étroite, ovalaires; les angles internes visiblement obtus rapprochés l'un de l'autre sous le xyphus qui est épais et subulé. Éperon coxal dans l'échanerure à la base de

l'opercule, et triangulaire, aigu, à moitié prolongé sur l'opercule. Couvercle de la tymbale obtus, arqué, sans prolongement lamellaire, l'arceau dorsal à côté proéminent en rond, avec un trait d'un verdâtre pâle. Pygophore d'un verdâtre pâle, droit au dos, avec un trait brun jusqu'à son extrémité apicale aiguë, extrémité sous laquelle le bord postérieur d'abord légèrement sinué, puis arqué en dehors et sans lobes latéraux (comme chez *Cicadatra hyalina*), passe au bord inférieur. Pénis d'un jaune roux, incurbé étroitement et cunéiformement, avec follicules lancéolés, pointus, blancs, réunis en faisceau (comme chez les *Cicadatra*).

♂ 13 mm. Corps avec élytres, 17 m. m. Smyrne (Lederer). 1. T. *Virescens*, Fieb.

5° Genre. TETTIGIA. Am.

Mon., n° 372. — Koltz. mel. fasc., 7. p. 6. — Tibicen Brull. *Tettigonia* Fab. -- *Cicada* Auct.

D'un gris verdâtre. Élytres hyalines; toutes les nervures anguleuses avec de grandes taches brunes arrondies; les nervures apicales avec de petites taches semblables; toutes les nervures d'un blanc verdâtre; le croisement à l'extrémité de la nervure principale blanc (*Stigma* de Fabricius); la carène marginale et une ligne au côté externe de la nervure interne noirs. La nervure transversale de la cellule basale, la branche fourchue interne du premier secteur, la fourche de la 2^e cellule intermédiaire, la nervure de la première cellule intermédiaire, la nervure transversale au secteur interne et les nervures des cellules apicales, brunes. Lobes postérieurs de l'élytre et de l'aile blancs. Les nervures rayonnantes noires; la nervure pliante enfumée. Les nervures des ailes brunâtres; les 3 secteurs d'un blanc verdâtre à la

base; le 4^e entièrement de cette couleur; la 1^{re} nervure anguleuse transversale blanche sur le milieu. Front allongé, arqué; son milieu lisse sans sillon; en haut avec tache lisse allongée. Côtés transversalement striés de blanc sur fond noir. Rostre blanc, poilu; moitié apicale obscure; extrémité brune. Entièrement poilu finement de blanc soyeux; à pruinosité crayeuse, floconneuse; pattes et ventre en outre pourvus de longs poils. Dos et ventre brunâtres; bords des segments jaunâtres. Épine basale des cuisses antérieures presque accolée à la cuisse, et noire comme la courte épine apicale qui est droite. Carènes des cuisses intermédiaires et postérieures fortement proéminentes. Tibias postérieurs d'un jaune verdâtre; les antérieurs et les intermédiaires d'un brun jaunâtre; tous avec anneau noir à la base, et sous ce dernier avec un nouvel et large anneau blanchâtre. Vertex brun, à sommet superficiellement arqué; région des ocelles noire. Bord des plaques scrobales d'un blanc verdâtre. Pronotum d'un vert grisâtre; son milieu paré d'un dessin noir en forme de coupe, sur le milieu duquel se détache une bande blanche étranglée après son milieu; les sillons latéraux et le bord bruns. Mésonotum verdâtre ou brunâtre, avec 2 taches longitudinales extérieures, 2 taches semblables intérieures, et une étroite tache médiane noire; cette dernière tache s'élargit vers la plaque scutellaire; ou bien encore et ordinairement noir, avec 2 longues taches triangulaires étroites, relevées en crochet vers l'intérieur; une raie blanchâtre depuis la base, le long des côtés, jusqu'à la plaque scutellaire; 2 points noirs en avant de la plaque.

♂. Pygophore noir, plus étroit en arrière, presque conique, tronqué, blanchâtre à son bord inférieur. Tube anal, épaissi vers la base, blanchâtre, terminé en 2 cro-

chets parallèles, noirs, épaissement subulés, incurbés à l'extrémité. Dernier arceau ventral grand, semicirculairement arrondi. Valve en ovale-allongé. Opercules transversalement ovalaires sur une base étroite. Les extrémités internes obtuses et séparées par le xyphus qui est tronqué. Éperon coxal aplati, à longue pointe, en grande partie appuyé sur l'opercule. Couvercle de la tymbale linguiforme, recouvrant en majeure partie la cavité.

♀. Dernier arceau ventral réniforme, courtement bilobé. Coleostron se terminant en pointe aiguë; les côtés deux fois sinués. Opercule à base allongée quadrangulaire, arrondi en arrière, vers l'intérieur petitement lobé presque en rond et atteignant l'éperon coxal.

♂. ♀. 25—28. Corps avec élytres, 35—37 mm. Région méditerranéenne, sur les oliviers, agaves, dans les forêts sur le pin maritime et d'autres arbres; commune dans le sud, plus rare et isolée dans l'Europe moyenne.

Cicada Orni L. S. N., 13, p. 2097, 16. — Vill. Ent., 1, p. 4, 57, 7. — Scop. E. C., p. 117, 346, t. 346. — Fuessly, Verz., p. 24, n° 454. — Oliv. E. M., 5, p. 753, 32. — Pz. F. G., 50, 22. — Germ. Mag., 4, p. 97, 4. — Thon. A., 2, 2, p. 40, 31. — Silb. Rev., p. 70, 36. — Latr. h., p. 304, 2. — Gen. Ins., 3, 155. — H. S. hom., p. 103. — Burm. H., 2, p. 181, 4. — Zoolog. H. Atlas, t. 29, f. 24. — Brandt. Ratzeb. med. Zool., 2, p. 211, t. 26, f. 1—4. — Ratzeb. Forst. I., 3, t. 11, f. 1. — Serv. Hem., 481, 2. — L. Duf. Rech., p. 91, 1. — Brull. h., t. 5, f. 4. — Blch. h., 3, p. 166, 10. — Ramb. F. A., 2, p. 197. — Siebb. E. Z., 1847, p. 13, 3. — Fisch. ead., p. 210, 3. — Hagen Sing. C. Stett. E. Z., 1856, p. 29, 4, t. 2., 13. — Tibicen Brull. E. Mor., p. 110, n° 92. — Tettigonia F. S. R., p. 40, 35. — Rossi F. E.,

344, 1252. — *T. punctata* F. E. S. Suppl., 516, 24. — Roesl. Abb., 2, t. 25, f. 1. — t. 26, f. 3, 5. — Reaum. M., 5, t. 16, f. 7. — *T. Orni* Kol. Mel. fasc., 7, p. 6, 2. — *Tettigia* Am. Mon., n° 372. 1. *T. Orni*, L.

6^e Genre. CICADA. L.

Et Auct. — *Tettigonia* Fab.

Pronotum arqué en avant, aplani vers l'angle du cou qui est obtus et droit; les côtés droits et dirigés vers l'angle huméral largement tronqué; noir; les renflements latéraux verruqueux et calleux, roux; ligne médiane, 2 points à l'arrière, et bord postérieur (plus largement sur les lobes huméraux) jaunâtres. Mésonotum noir; plaque scutellaire d'un jaune ocreux avec une large raie médiane noire. Front noir, sans sillon médian; une tache lisse en haut et ses cannelures latérales jaunes. Pièce insérée du vertex proéminent en angle obtus. Extrémité du clypeus jaune. Brides noires, bordées de jaunâtre. Dos noir, la bordure de ses derniers arceaux jaune. Ventre jaunâtre, connexivum avec taches noires. Élytres hyalines, à pièce marginale jaune. Nervure principale obscure, extérieurement avec une ligne brune. Cellule basale brune; les nervures noires; secteurs brunâtres ou d'un jaune ocreux, nervures des cellules apicales des élytres et des ailes brunes; nervures rayonnantes jaunes; la nervure du lobe postérieur et les deux premières nervures anguleuses ombrées de brun. Épine basale des cuisses antérieures oblique, courte; épine apicale relevée, plus courte, avec une petite pointe devant elle; cuisses antérieures avec une raie sur les côtés, 2 raies sur le dos et un anneau apical bruns. Cuisses intermédiaires et postérieures avec une large raie brune en bas et une étroite raie brune en haut. Tibias antérieurs entièrement bruns;

tibias intermédiaires et postérieurs en grande partie bruns en dessus. Prosternum noir, bordé de jaune; mésosternum arqué, jaune, ses côtés, et le xyphus qui est aigu et sillonné, jaunes.

♂. Pygophore noir, avec pointe courte, large et redressée; ovale vu de côté; bord inférieur arqué; la dent marginale inférieure déprimée vers l'intérieur sur la bande flave cornée. Tube anal avec lobe cordiforme, noir, corné à l'extrémité, lobe servant de couvercle du pénis et, vu de côté, foliacé et courbé. Dernier arceau ventral quadrangulaire, inversement trapézoïdal. Valve ovale; opercules d'un jaune livide, à large base, verticalement prolongés en arrière et ovalaires, arrondis vers l'extérieur et l'arrière; se touchant par leurs bords intérieurs qui sont presque droits. Tymbole entièrement recouverte par l'arceau dorsal qui est lamellaire et quadrangulairement élargi. Éperon coxal pas de moitié aussi long que l'opercule, et à longue pointe triangulaire.

♀. Opercules à base carrée, dirigés vers l'intérieur en un petit lobe court et étroit; prolongés seulement sous la pointe de l'éperon coxal. Dernier arceau ventral plus large transversalement, trapézoïdal, bombé en arc transversal. Coleostron à pointe apicale triangulaire, et à bord postérieur quelque peu sinué.

♂. ♀. 30—33 mm. Corps avec élytres 45—50 mm. Europe méridionale; région méditerranéenne; commune sur les arbres, tels que frênes, mûriers, figuiers, en juin. Isolément en Styrie et près de Ratisbonne. Cicada plebeja Scop. E. C., p. 117, 345, f. 345. — Latr. hist., 12, p. 304, 3. — Oliv. E. M., 5, p. 754, 33, t. 112, f. 9. — Rossi. F. E. Illig., 2, 343, 1250, t. 26, f. 4. — Réaumur hist. 5, 151, t. 16, f. 1—6. — Brull. E. Mor., p. 109, 91. — Fuessly S. I., p. 24, 453. — Brul. hist., 1835,

t. 10, t. 5, f. 3. — Cuv. Reg. a., 5, t. 59, f. 2. — Hag. C., p., 383, 3, t. 2, 6. — *Tettigonia Fraxini* F. S. R., 40, 37. — *Cicada* Ger. M., 4, p. 97. — Th. a., 2, 2, p. 40, 46. — Silb. Rev., p. 64, 23. — Pz. F. G., 144, 1. — Bur. H., 2, p. 182, 5. — Serv. Hem., p. 479, 1. — L. Duf. R., p. 93, 2. — Blch. h., 3, p. 166, 11, t. 10, f. 2. — Siebb. E. Z., p. 16, 6. — *Tettigonia Orni*. F. S. Ent., p. 680, 12. — Spec. I., 2, p. 320, 15. — Mant., p. 267, 19. — Ent. S., 4, p. 23, 23. — *T. obscura* F. S. R., p. 36, 14. — *Cicada* Ger. Th. a., 2, 2, p. 40, 49. — Siebb. E. Z., p. 16, 15. — Dessins : Roesel. Ins. B., 2, t. 25, f. 4. — t. 26, f. 4, 6, — 8. — Schff. Ic. R., t. 153, 3. — Stoll. Cic., f. 131 et 139. — *Cicada* Am. Mon., n° 371, t. 2, f. 56, 57. 1. *C. Plebeja*, Scop.

7^e Genre. TIBICINA, Am.

Mon., p. 154-350. — Kol. Mel. fasc. 7, p. 16. — *Tettigonia* Fab. — *Cicada* auct.

1. Toutes les nervures des élytres et des ailes, noires ; élytres d'un brunâtre doré ; un trait blanc à la nervure rayonnante arquée de l'aile ; une nervure noire sur fond orange dans la pièce pliante. Pièce marginale des élytres d'un verdâtre pâle ; le bord et la carène médiane noirs. Vertex noir ; sa pièce insérée obtuse, triangulaire, échancrée en avant par le sillon frontal, qui est élargi vers le bas ; des deux côtés de l'échancrure, et au point d'insertion de la pièce du vertex un point jaune ; une tache jaune triangulaire sur la plaque au-dessus des scrobes ; un trait blanc dans la nuque et sur le triangle antérieur du pronotum. Bord latéral du front jaune ; le clypeus, qui est en pentagone aigu, et les brides, noirs. Pronotum noir ; bord antérieur droit ; bord latéral jaune par dessus les lobes huméraux qui sont saillants, quadran-

gulaires ; tout le bord postérieur également jaune. Angle du cou petit, obtus ; côtés avec saillie allongée, quadrangulaire ; derrière cette saillie une petite échancrure arrondie dont le bord postérieur se termine obliquement à l'angle du lobe huméral. Mesonotum noir ; 2 taches triangulaires sur le bord latéral ; 2 petites lunules sur le milieu, et latéralement derrière chacune d'elles un petit triangle, jaunes ; sur chacune des 2 arêtes de la plaque scutellaire, une tache jaune en croissant. Cuisses antérieures de largeur assez égale ; noires des deux côtés, ainsi que les épines ; extrémités pâles ; une bande en haut et un triangle à la base, jaunes. L'épine basale courte, très-oblique ; la deuxième plus forte et plus longue, presque perpendiculaire ; une petite pointe oblique en avant de cette dernière. Cuisses intermédiaires et postérieures avec 2 bandes brunes presque effacées. Dos noir, tous ses arceaux bordés de roux se perdant vers le milieu dorsal. Ventre d'un jaune vif ; arceau basilaire noir, avec 3 traits marginaux ; les autres arceaux avec taches transversales noires, et prolongées vers l'extérieur seulement à leur base. Connexivum noir, avec bords jaunes. Lobe du prosternum jaune, extérieurement avec tache brune. Pièces sternales jaunâtres, avec taches basales noires. Antennes et rostre noirs ; rostre atteignant l'extrémité des hanches intermédiaires. Tibias antérieurs et intermédiaires, et tarses noirs ; les tibias intermédiaires et l'article 3 de son tarse avec trait blanchâtre en arrière ; ongles jaunâtres, à pointes noires. Tibias postérieurs jaunes, avec ligne noire au-dessus ; tarses jaunes, art. 1 et 2 bruns à la base ; art. 3 brun à l'extrémité. Corps entièrement poilu de jaune-cuivreux.

♂ Opercules petits, guère plus longs que l'éperon coxal, et rétrécis en une espèce de cou à partir de leur

large base, qui est extérieurement élargie; puis transversalement ovales, intérieurement largement arrondis, et prolongés un peu en dessous de l'éperon coxal, qui est allongé, triangulaire, et à sa moitié basale de largeur presque égale et canaliculé; noirs, plus clairs extérieurement et postérieurement. Pygophore noir, droit au dos, son extrémité doucement sinuée et à bord blanc; bord postérieur jaune, presque droit jusqu'à la dent marginale inférieure, peu apparente et obtuse. Porte pénis noirs, presque semi-cylindriques; extrémité à pointe droite, courte, sinuée en dessous. Tige du pénis comme chez *Cisticola*, courte, plus épaisse vers l'extrémité, rousâtre. Fils du pénis blancs, de même longueur, et redressés à angle droit. Dernier segment ventral allongé, inversement trapézoïdal, un peu plus court que large à la base; à côtés sinués, presque tronqué en arrière, avec tache basale noire inversement trapézoïdale. Valve en pivot pointu vu de dessous, noire; le bord supérieur plus largement jaune vers la base.

♂ Corps 24, avec élytre, 33 mm. Élytres longues de 27 mm. Corse (Lethierry). . . 1. *T. Nigronervosa*, Fieb.

- Nervures des élytres ordinairement d'un roux jaunâtre, jaunâtres, en parties verdâtres, ou bien les nervures de la cellule basale, les secteurs et les nervures apicales, anguleuses, et périphériques bruns ou noirs. 2.
- 2. Nervure marginale des élytres d'un roux jaunâtre ou bien jaunâtre. Tache basale du clavus noire. Épine basale des cuisses antérieures forte, oblique; épine apicale perpendiculaire, aiguë. Passage du front au vertex à angle droit 3.
- Nervure marginale des élytres noire. Secteurs et nervures intermédiaires jaunâtres. Épines des cuisses antérieures courtes. Cellule basale de l'élytre brune . . . 4.

3. Nervures de la cellule basale, secteurs, et carène médiane de la pièce marginale qui est jaunâtre, noires ou bien d'un brun noir. Nervures des cellules intermédiaires et apicales des élytres et des ailes d'un brun jaunâtre ainsi que la nervure périphérique. Suture et nervure marginale du clavus brunes. Lobe postérieur de l'aile d'un rouge orange, avec nervure médiane brunâtre; ce même lobe d'un jaune orange dans l'élytre. Cellule pointue, brunâtre à l'extrémité. Front noir, bombé, avec un triangle noirâtre au-dessus du clypeus. Sillon frontal linéaire, à bords en saillie. 2^e article du rostre d'un jaune orange. Sommet du vertex obtusément anguleux, largement tuméfié, avec tache d'un jaune orangé; une tache semblable dans la nuque et à chaque œil. Pronotum noir, ses sillons, son angle huméral et son bord postérieur d'un jaune roussâtre. Le triangle antérieur saillant, avec faible sillon entre 2 faibles calus; grossièrement ponctué sur les côtés. Angle du cou droit et dirigé en droite ligne sur le sinus en avant de l'angle huméral, qui est largement tronqué. Mesonotum noir, paré sur sa moitié postérieure de 4 taches arrondies, d'un blanc jaunâtre, et placées en trapèze, d'un trait roussâtre au bord de la plaque scutellaire, et d'un bord latéral de même couleur. Premier arceau dorsal largement arqué. Dos tout noir. Entièrement feutré de jaune cuivreux, et à longs poils d'un blanc grisâtre. Cuisses antérieures d'un brun noir, portant extérieurement une bande lancéolée; jaunâtres à la base, et avec une bande flave coupée par une ligne brune à leur côté intérieur supérieur. Hanches antérieures noires; hanches intermédiaires et postérieures d'un blanc jaunâtre, avec une tache noire extérieure. Cuisses intermédiaires et postérieures d'un jaune livide, portant une bande dorsale

large à la base, étroite au sommet. Tibias d'un blanc jaunâtre, tous bruns en dessus à la moitié basale. Tarses d'un brun jaunâtre, les antérieurs plus foncés. Tous leurs derniers articles bruns à l'extrémité, de même que les pointes des ongles. Pièces sternales noires, lobe du prosternum jaunâtre. Ventre noir, ses bords d'un blanc jaunâtre. Connexivum jaunâtre, avec taches noires, plus larges extérieurement.

♂ Le Pygophore, sa dent obtuse et soudée, et le pédoncule anal, noirs. Extrémité du pygophore courtement tronquée. Couvercle du pénis noir, lancéolé vu de côté, à extrémité incurbée; obtus, bidentelé, avec une lamelle d'un jaune roux, triangulaire et dirigé vers le bas, à la dent gauche. Pénis très-courtement pédonculé, à corps en triangle arrondi d'où se redresse vers le haut un fil blanc et arqué à l'extrémité. Dernier segment ventral quadrangulaire, à côtés fortement sinués, de même que son bord postérieur; ses angles fortement arrondis; segment largement noir en arrière. Valve lancéolée vue d'en bas, en pointe, noire; vue de côté avec large bord jaunâtre. Opercules prolongés intérieurement sur la moitié du côté du corps, et quelque peu proéminents sous l'éperon coxal; obliquement rétrécis, obtus, à angle externe inférieur arrondi; largement lavés de noir à leur sinus interne, et d'un blanc jaunâtre au bord externe. Éperon coxal long, triangulaire, obtus, d'un blanc jaunâtre, son milieu noir.

♂ Corps 23, avec élytres 30, élytres 23, ailes 14 mm. de long, Karabagh. (Kolenaty.) Au Musée de Vienne, sous le nom de *C. hyalina*. . . . 2. *T. intermedia* Fieb.

— Nervures de la cellule basale d'un jaune roussâtre, ainsi que les secteurs et les nervures intermédiaires; nervures apicales, anguleuses et périphériques brunes; carène

médiane de la pièce marginale parfois de brunâtre à brune sur sa moitié basale, ou bien tachetée. Épine basale des cuisses antérieures très-obliquement inclinée; L'épine apicale assez perpendiculaire; une petite pointe en avant de cette dernière. Front noir, sur le haut avec sillon en triangle allongé; bombé sur le bas. Sommet du vertex anguleusement échancré; les lobes pointus. Clypeus presque pentagonal, avec extrémité relevée. Bord latéral du pronotum, qui est noir, droit depuis l'angle droit du cou jusque sous son milieu, et roussâtre, quelque peu denticulé, ou bien proéminent en lobe tronqué chez une ♀, et passant par un sinus plus ou moins profond, au lobe huméral qui est assez large. Abdomen noir, ses segments bordés de roussâtre. Connexivum à taches noires; espèce variable. 3.

3. a. Nervures des élytres jaunes ou d'un jaune roussâtre.

* Sillons du pronotum largement roussâtres. Mesonotum noir, la plaque scutellaire seule rougeâtre en arrière. Champ postérieur des ailes d'un rouge vif. Tibias antérieurs noirs en dessus et en dessous; tibias intermédiaires et postérieurs noirs en dessus; tarses antérieurs et intermédiaires bruns. *Cicada hæmatodes* Scop.

** Sillons du pronotum d'un roussâtre à peine visible. Bord postérieur du pronotum et côtés d'un jaune roussâtre, de même que le lobe huméral tout entier. Côtés du mesonotum avec 2 taches diluées, d'un jaune rougeâtre; 2 taches d'un jaune rougeâtre et trapézoïdales en avant de la plaque scutellaire. Tous les tibias et tarses d'un jaune roussâtre *Cicada Steveni* Krynicki.

Bul. Soc. Imp. de Mosc., 1837. V., p. 86. pl. 6. f. 1.—
Cic. var. *Steveni* Kol. mel. fasc. 7. pl. 6. f. 7. ♂. (Mus. Vien.)

3. *aa.* Nervures des élytres verdâtres, celles des ailes jaunâtres. Sillons du pronotum d'un brun roussâtre, ou bien rougeâtres; bord postérieur étroitement d'un jaune livide ou d'un verdâtre tirant sur le jaune. Ligne médiane étroitement jaunâtre. Tous les tibias et tarsi rouges. *Var. viridinervis.* Fieb.

* Mesonotum entièrement noir, la plaque scutellaire seule verdâtre en arrière.

** Mesonotum avec 2 taches latérales; 2 taches diluées en avant de la plaque scutellaire, taches d'un blanc livide. Bord postérieur du pronotum largement jaune jusqu'au lobe huméral. Tibias d'un verdâtre livide; leur moitié et leur arête supérieure brunes, ainsi que l'extrémité du dernier article tarsal. Environs de Brousse (Mus. Vien).

♂ Pygophore noir, bombé au dos; milieu de son bord doucement sinué à l'extrémité. Bord postérieur oblique, droit, jaune jusqu'à la dent basale, qui est lancéolée. Couverture du pénis noir, allongé, à l'extrémité rétrécie et recourbée; rouge au dos. Pénis très-courtement pédonculé, avec appendice épaissi, duquel se redresse en croissant le corps du pénis à fils droits. Dernier segment ventral allongé, trapézoïdal, arrondi en arrière, largement noir à la base. Valve pivotante vue d'en bas, noire avec raie médiane et bord jaune. Opércule noir, moitié apicale largement jaunâtre; trapézoïdale, à large base, et élargie en arrière. Angle extérieur obtus, presque droit, bord postérieur quelque peu ondulé; angle intérieur obtus, atteignant la pointe de l'épéron coxal, qui est long, triangulaire, oblique, et large à la base; angle intérieur accolé à l'épéron.

♀ Plaque ventrale allongée, trapézoïdale, profondément échancrée en angle; les lobes rétrécis, obtus.

♂. ♀. 26-31, avec élytres 37 — 45 mm. Europe mé-

ridionale et moyenne, Turquie d'Asie, Caucase; se rencontre isolément vers le nord aux environs de Paris, Francfort, Wurzburg, Vienne; plus abondante vers le sud; sur les arbres, les vignes, les herbes. *Cicada haematodes*. Scop. E. C. p. 118-347, f. 347. — Gmel. L.-S. N. 2097-14. — Latr. hist. 12, 303-4. — Gen. I. 3, p. 154. — Oliv. Enc. 5., p. 753-31. — Schk. E. I., 250-477. — Fisch. Cic., p. 240-4. — Hagen. Cic., p. 353-1. t. 2. et 4. — Tettigonia F. mant. 2., p. 267-8. — E. S. 4-22-21. — Rossi. F. E. Illig. 2., 343-1251. — Pz. F. G. 50-21. — T. sanguinea F. S. R., 39-31. — Ger. m. 4., 99-11. — Silb. Rev. 2., p. 58-5. — Siebb. Cic., p. 15-4. — *Cicada plebeja* Ger. Th. A. 2., p. 4-47. — H. S. nom. 1., p. 104. *C. helveola* Ger. m. 4. 99. 12. — Th. a, 2. 4. 48. — *Tibicen haematodes* Latr. Reg. a. 1829. 215. éd. Voigt. 5. p. 389. remarq. — *Tibicina* Am. mon, n° 374 . . .
. 3. *T. hæmatodes* Scop.

4. Carène marginale et sillon entre le calus intermédiaire et la nervure principale des élytres noirs à la moitié apicale. Nervure principale et secteurs d'un jaune blanchâtre, ainsi que les nervures des cellules intermédiaires, qui sont noires à l'extrémité. Côtés du pronotum légèrement arqués en dehors depuis l'angle obtus du cou, et bordés de jaune jusqu'à leur sinus. Bord postérieur et bord antérieur arqués, bordés de jaune; lobe huméral jaune en arrière; la ligne médiane jaune, parfois évanescence; disque des côtés d'un jaune orange, extérieurement bordé de noir; les 2 sillons des disques noirs; le sillon interne arqué à l'extrémité. Mesonotum noir, les bords et 2 traits jaunes, ainsi que les bords de la plaque scutellaire. Épine basale des cuisses antérieures redressée; épine apicale légèrement oblique; toutes deux noires ainsi que le sillon du côté inférieur. Cellule ba-

sale, extrémités des nervures intermédiaires, cellule pointue des élytres, nervures apicales et anguleuses, noires; la 1^{re} cellule apicale légèrement enfumée aux nervures. Toutes les nervures de l'aile d'un blanc jaunâtre; la nervure marginale épaissie et la nervure périphérique tout entière, noires. Pièce pliante d'un jaune orange, à nervures noires; à l'intérieur un trait brun, plus clair à l'extrémité. Front noir, à sillon assez large, rétréci vers le bas. Sommet du vertex obtusément triangulaire, échancré en pointe et à lobes obtus. Ventre jaune, les segments noirs à leur angle basal. Dos noir à segments bordés de jaune orange.

♂ Pygophore noir, longitudinalement arqué en dessus, profondément échancré à l'extrémité, presque bilobé, bord postérieur faiblement arqué, largement bordé de jaune; la dent basale soudée au bord, lancéolée, jaune. Couvercle du pénis noir, avec trait jaune au dos, cucurbiforme, avec extrémité rétrécie et incurbée. Pénis à long pédoncule, avec appendice subulé. Corps du pénis presque en croissant avec fils apicaux longs et recourbés. Dernier segment ventral jaune, inversement trapézoïdal, quadrangulaire, postérieurement arrondi en faible arc, et avec tache noire dans les angles basilaires. Valve lancéolée vue par en dessous; vue de côté, plane en dessous, fortement arquée en dessus, et en demi-cercle. Opercule petit, obliquement pédiforme, libre, atteignant sous l'éperon coxal. Éperon coxal oblique, lancéolé, pointu, plus court que l'opercule, noir, bordé de jaune.

♀ Plaque ventrale largement quadrangulaire transversalement, échancrée profondément en angle au milieu; sa base tronquée, avec échancrure latérale, par conséquent obtusément bidentelée à sa base. Opercule de

même forme que chez le ♂, et aussi long que l'éperon coxal, mais plus étroit. Coleostron avec courte pointe apicale.

♂. ♀. Corps 21-23, avec élytres 32 mm. France, Sardaigne, Espagne, nord de l'Afrique, d'après Hagen. Sur les haies et buissons. Cicada tomentosa Ol. E. m. 5., p. 759. 62. — Hag. Cic. p. 379. 2. t. 2. 4. — Tettigonia picta F. E. S. 4. 24. 27. — S. R. 42. 43. — Coq. Ill. 31. pl. 8. f. 2. — Cicada Latr. hist. nat. 12. p. 305. 4. — Réaum. Mém. 5. 152, pl. 16. f. 8. — Cicado. Am. mon. n° 375. 4. *T. tomentosa* Oliv.

— Nervure marginale des élytres seule noire, les autres nervures jaunâtres; nervures anguleuses et apicales brunes. 5.

5. Sillons du pronotum rouges. Ligne marginale jaune. Nervures des ailes brunes. Angle du cou droit, bord latéral jaune, et dirigé presque en droite ligne vers le lobe huméral qui est carré. Bord postérieur jaune jusque au-delà du lobe huméral. Mesonotum noir; ses côtés avec 2 bandes marginales jaunes; 2 taches en fer à cheval sur son milieu, 2 taches sécuriformes derrière celles-ci, et une tache de chaque côté de la plaque scutellaire, jaunes. Épines basale et apicale des cuisses antérieures, courtes, redressées. Cuisses intermédiaires et postérieures extérieurement avec 3 lignes brunes, en arrière avec une ligne brune; toutes les extrémités des cuisses largement blanchâtres. Dos et ventre tout noirs; les segments bordés de jaune. Front noir avec sillon médian un peu élargi vers le bas. Front doucement arqué depuis son sommet; côtés du front jaunes à la suture, en haut au sillon et au clypeus. Sommet du vertex arrondi. Cellule basale des élytres d'un jaune argileux terne. Cellule pointue jaune, brune à la moitié apicale.

♂ Pygophore noir; bord postérieur droit, étroitement bordé de jaune, en haut échancré largement en faible angle; les petits lobes obtusément anguleux et jaunes; dent basale accolée au bord, obtusément anguleux à l'extrémité et jaune, libre. Valve en triangle aigu allongé, vue en dessous; droite au bord inférieur, faiblement arquée en haut, et jaune au bord, vue de côté. Dernier segment ventral allongé, trapézoïdal, noir, postérieurement bilobé, échancré. Opercule jaunâtre, en rhombe allongé, dont l'angle interne est obtus, élargi, presque en lobe extérieurement vers la base, et à partir de son sinus arqué. Éperon coxal prolongé jusqu'à la pointe de l'opercule, lancéolé, large à la base et noir. Couvrecle du pénis tout noir, allongé, avec extrémité épaisse en forme de corne obtuse incurbée de haut en bas. Tige du pénis filiforme avec court prolongement. Corps du pénis en croissant, avec extrémité courte, droite, filiforme, à peine de moitié la longueur du pédoncule.

1 ♂. 25 mm., avec élytres 36 mm. De Montpellier (reçu de M. C.-A. Dohrn). Barcelone ♀ et Algarve, d'après Hagen. Cicada quadrisignata Hagen. Stett. ent. zeit. 1855. p. 356, comme var. de *C. haematodes*. . .

. 5. *T. quadrisignata* Hag.

- Pronotum noir, sa ligne médiane, 2 taches transversales en arrière, les côtés proéminents au milieu en angle obtus, et se reliant postérieurement à angle obtus aux lobes huméraux qui sont carrés, jaunes. Sommet du vertex très-proéminent, obtus. Front noir, arqué de haut en bas, avec côtés jaunâtres à la suture. Sillon progressivement élargi au milieu. Épine basale des cuisses antérieures redressée, (oblique cependant chez un ♂); épine apicale courte, à peine inclinée. Mesonotum noir, à côtés droits, et avec bande marginale jaune anguleusement

élargie vers l'intérieur. Plaque scutellaire jaune, avec parfois une tache noire à l'arrière. Une tache jaune triangulaire en avant des prolongements de la plaque scutellaire, et une autre tache jaunâtre, en forme de fer à cheval, à l'extrémité d'une ligne descendant de la base. Abdomen noir, ses segments bordés de jaune. Segments basilaires jaunes, avec 2 taches noires transversales. Pièce marginale des élytres et toutes les nervures jusqu'aux anguleuses, d'un jaune blanchâtre ; la ligne marginale seule noire jusqu'à l'extrémité de la première nervure apicale. Cellule pointue jaune, brune à sa moitié apicale ; nervures anguleuses brunes, nervures des cellules apicales d'un jaune brunâtre, nervures de l'aile d'un blanc jaunâtre. Nervure marginale, avec l'extrémité élargie, noire. Nervure périphérique brune, nervures anguleuses et première nervure rayonnante d'un jaune verdâtre livide. Toutes les cuisses avec 2 lignes brunes du côté inférieur, et une large bande dorsale. Tibias postérieurs et tarses jaunes, 2—3 points à la base, en dedans un court trait latéral, noirs ; tarses antérieurs bruns.

♂ Pygophore noir, largement bordé de jaune, faiblement émarginé en haut sur le milieu. Bord postérieur doucement arqué ; le lobe basal lancéolé, obtus, libre, à extrémité jaune. Couverture du pénis noir, lancéolé vu de côté, lisse au dos. Tige du pénis courte, plus épaisse vers l'extrémité, peu prolongée. Corps du pénis très-peu plus épais que le fil apical, qui est aussi long que la tige (comme chez *nigronevosa*) et quelque peu arqué. Dernier segment ventral allongé, trapézoïdal, rétréci, arrondi postérieurement, jaune, à base noire. Valve ventrale vue d'en haut inversement lancéolée en ovale, toute jaune, vue de côté de largeur égale, arrondie vers le bas vers l'extré-

mité. Opercule petit, semblable à celui de *C. Tomentosa*, pédiforme, noir, largement bordé, largement sinué extérieurement à la base, et passant au petit lobe obtus. Éperon coxal lancéolé, jaune, aussi long que l'opercule.

♀ Plaque ventrale trapézoïdale, échancrée en rond à la base, les lobes obtus. Éperon coxal et opercule de même forme que chez le mâle. Coleostron avec courte pointe.

♀. ♂. 20 m m., avec élytres 30—32 1/2 m m. Andalousie (Winnertz) Corse, Sardaigne (Mus. Vien., n° 399). Basses-Alpes (Lethierry). Cicada *Cisticola* Génér., Mus. Ber. — Hagen Stett. ent. Zeit. 1855, pl. 2. 5. avec *C. tomentosa* p. 379. — Réaum. Mem. V, p. 152, pl. 16, fig. 8, (d'après Hagen). . . . 6. T. *Cisticola*, Génér.

8° Genre. CICADATRA.

Am. mon. p. 153 (349) n° 373 — Cicada auct.

1. Les cellules apicales courtes, pas du cinquième de la longueur des élytres. Nervure interne de la première cellule intermédiaire légèrement arquée en dehors ; la plus grande largeur de la cellule à l'extrémité. Avant-dernière (7^e) cellule apicale quadrangulaire, beaucoup plus large transversalement. Élytres largement ovales, hyalines ; 3^e nervure intermédiaire épaisse chez le ♂ ; nervures de la cellule basale, nervure basale des 2 premières cellules intermédiaires, noires. Pièce marginale et secteurs d'un blanc verdâtre, ainsi que les nervures intermédiaires. Nervures anguleuses et apicales brunes. La première nervure anguleuse ombrée de brun. Vertex noir, court ; pièce insérée arrondie ; un trait jaune oblique sur les plaques au-dessus des scrobes. Pronotum noir, caréné en ligne droite. Une ligne médiane abrégée et postérieurement élargie en losange d'un blanc jaunâtre, ainsi que ordinairement aussi les côtés, le

large lobe huméral obtus, et le bord postérieur; front noir, de même que le clypeus. Dessous du corps blanchâtre. Hanches antérieures avec tache apicale noire, hanches intermédiaires avec ligne brune. Cuisses antérieures brunes, extérieurement et intérieurement parées d'une raie médiane d'un blanc jaunâtre; les épines brunes; la basale redressée, mince, aiguë, quelque peu arquée; les 2 épines apicales perpendiculaires, courtes, aiguës, à large base; trochanter obscur. Abdomen gros; ventre d'un blanc jaunâtre ou bien les segments ventraux parés de taches transversales brunes. Dos d'un brun noir, 2—5 segments extérieurement plus ou moins d'un jaune brunâtre. Mesonotum noir; 2 lignes jaunes partant de sa base, et en crochet à leur extrémité; une raie jaunâtre sur la plaque scutellaire.

♂ Pygophore jaune, noir sur sa moitié supérieure. Bord postérieur assez fortement échancré, surtout vers la dent inférieure qui est petite et aiguë; pointe supérieure aiguë. Porte pénis en corne, roux, un peu arqués, linéaires à l'extrémité avec petits lobes blancs, folliculaires et membraneux. Dernier segment ventral transversalement trapézoïdal, à angles arrondis. Valve largement ovale, d'un blanc jaunâtre, de moitié plus longue que la plaque ventrale. Opercule d'un blanc jaunâtre, largement ovale; allongé et rétréci vers la base, intérieurement arrondie, très-rapproché de l'éperon. Couvercle de la timbale semi-circulaire; portant extérieurement une gibbosité arrondie. La ♀ manque.

♂ Corps 16—17 1/2, avec élytres 21—23 mm. Turquie, Syrie, Mus., Vien., parmi *C. atra*; ce sont là les exemplaires de la *C. atra* mis en question par Hagen. . .

. 1. *C. Platyptera*, Fieb.

— Les cellules apicales environ du quart de la longueur

(Dr Franz-Xavier Fieber.)

des élytres. Dernière cellule apicale soit redressée, quadrangulaire, soit losangée. 2.

2. Nervure marginale de l'élytre incurbée à la base de la cellule pointue. Nervure interne de la première cellule intermédiaire fortement arquée vers l'intérieur, la cellule la plus large au milieu. Pièce marginale brunâtre à l'extrémité; nervure principale blanche à l'extrémité. Les 2 premières nervures anguleuses plus obscurément ombrées de brun chez la ♀ que chez le ♂, parfois seulement très-faiblement enfumées. Cuisses antérieures d'un brun noir, avec des deux côtés une bande médiane jaune, ainsi que l'extrémité; l'épine basale aiguë, redressée; les 2 épines apicales plus petites progressivement, redressées, aiguës. Cuisses intermédiaires et postérieures brunes; leur moitié inférieure et l'extrémité, souvent aussi deux lignes sur leur arête supérieure jaunâtres. Tibias antérieurs et tarses bruns. Tibias intermédiaires entièrement bruns, les postérieurs pour la plus grande partie bruns au dos; tibias portant généralement un anneau basal blanchâtre et bien visible. D'un noir profond. Front jaune; son sillon fin et élargi vers le bas, noir, ainsi que les cannelures latérales et le milieu du clypeus. Sommet du vertex obtus, un trait jaunâtre à la nuque. Rostre prolongé jusque derrière les hanches intermédiaires. Pronotum noir; une ligne médiane libre, une raie au bord latéral qui est droit et noir, jaunes. Lobes huméraux et bord postérieur noirs. Le sillon interne des disques latéraux, parfois aussi les deux bosses et les sillons d'un jaune roussâtre (chez la ♀). Bord antérieur presque droit, jaune. Mesonotum noir, 2 lignes jaunes descendant de sa base, et portant deux crochets dirigés vers cette base. Plaque scutellaire plus rarement d'un jaune roussâtre; à ligne médiane noire. Dos et connexivum

noirs. 4—5 segments ventraux d'un jaune clair. Article basilaire des antennes d'un brun noir, bordé de jaunâtre.

♂. Pygophore tout noir, sinué au dos et se terminant en une pointe aiguë relevée; sous cette pointe une échancrure profonde, presque arrondie; l'angle inférieur court, aigu. Dernier segment ventral noir, semicirculaire. Valve ventrale ovale, d'un brun noir. Segment basilaire du ventre noir. Opercule rougeâtre, bordé en carène d'un brun grisâtre, long, de largeur assez égale, obliquement arqué, un peu élargi vers l'extrémité et arrondi. Éperon coxal court, lancéolé, arqué, à base noire. Couvercle de l'opercule grand, triangulaire, obtus. Porte pénis très-court, les fils apicaux seuls distincts. Les crochets d'un jaune roux, en arrière anguleux vers le bas, subulés en avant et arqués.

♀. Segment basilaire du vertex jauni sur le milieu, les côtés, et le bord postérieur. 2^e segment noir sur toute sa largeur (anguleusement en arrière). Les segments 3—5 avec petites taches basales noires; dernier segment ventral de largeur égale, brisé en arrière en angle, échancré à angle droit. Opercule court, en quadrangle allongé; angle inférieur externe arrondi, angle interne prolongé en pointe, atteignant l'éperon coxal, d'un jaune brun, à base noire.

♂. Corps 22, avec élytres 28 mm. ♀ 24, avec élytres 33 mm. De Syrie (sur Astragale) près Schiraz par Kotschy. Mus. Vien., n^o 380. Vus aussi par Hagen. Cicada lineola Mus. Ber. Hagen Cic., p. 66, 7, pl. 2, 15. Les dessins incorrects; les opercules trop aigus intérieurement, bord postérieur du pygophore trop peu sinué; ce dernier segment ventral est trapézoïdal et doit être semicirculaire. La valve est trop courte et trop large, au lieu d'être ovale. 2. C. *Lineola*, M. Berol.

- Nervure marginale prolongée vers son extrémité en arc superficiel toujours égal. Nervure interne de la première cellule intermédiaire droite. 3.
3. Les 2 premières nervures anguleuses et leur nervure périphérique, ou bien aussi la 3^e largement ombrées de brun, dans l'élytre et dans l'aile. Pièce marginale de l'élytre d'un blanc jaunâtre; les nervures transversales de la cellule basale, et l'extrémité de la nervure principale, brunes. Secteurs et nervures du clavus et des ailes d'un blanc jaunâtre; toutes les nervures transversales des élytres, et les nervures des cellules apicales extérieures entièrement brunes, les autres nervures seulement brunes à l'extrémité, avec la nervure périphérique. Entièrement poilu de blanc argenté. Angle du cou droit, côtés du pronotum passant obliquement et en sinus aux lobes huméraux qui sont proéminents et obtus. Une large ligne médiane entre 2 lignes noires dilatées aux 2 bouts, le bord antérieur faiblement arqué, le bord postérieur et les côtés, lobes huméraux compris, jaunes. Une tache en avant du milieu du bord postérieur d'un brun noir, ainsi que les renflements latéraux à leur côté antérieur. Tête noire, avec une tache jaune sur les plaques des scrobes. Sommet du vertex en triangle obtus, à côtés arqués. Mesonotum noir chez la ♀, brun noir chez le ♂; avec 2 bandes jaunes élargies et confluentes après le milieu; point de réunion de ces bandes dirigé en pointe vers le haut; extrémité des bandes reliée aux angles de la plaque scutellaire qui est jaune ou d'un jaune roux. Une bande jaunâtre aux côtés latéraux. Front noir, chez le ♂ les carènes des côtés sont souvent d'un jaune roux. Cuisses antérieures jaunes, avec large bande brune extérieure et intérieure, et avec une étroite ligne dorsale brune et lisse. Épine basale subulée, oblique, jaune: la 2^e et la 3^e petites,

noires ; la 2^o redressée ; la 3^o inclinée. Pattes intermédiaires et postérieures jaunes ; les tibiais intermédiaires seuls avec bande brunâtre ou brune. Tibias antérieurs bruns ; tarses d'un jaune brunâtre. Extrémité du dernier article des tarses, et surtout des antérieurs, brune. Cuisses intermédiaires et postérieures brunâtres, brunes vers l'extrémité, souvent avec ligne claire vers le haut. Tibias postérieurs seulement avec fine ligne latérale, et avec base noire. Extrémité des tibiais d'un brun noir. Dos de l'abdomen d'un brun noir, les segments largement bordés de jaune.

♂. Dessous du corps densément poilu de blanc argenté, et d'un jaune ocreux brunâtre de même que le connexivum ; dernier segment ventral semicirculairement arrondi, entièrement jaune, de même que le pygophore. Pointe supérieure du pygophore droite, forte, courte, quelque peu prismatiquement comprimée, et passant sous angle droit au bord postérieur superficiellement arqué ; bord postérieur terminé en un court lobe obtus, dirigé vers le bas. Opercule jaunâtre, à base étroite, obliquement dirigé en arrière vers l'intérieur, au bord postérieur fortement arqué en dehors vers l'intérieur, et formant un angle obtus avec côté antérieur faiblement arqué. Éperon coxal triangulaire, aigu, quelque peu arqué, sa pointe couchée sur l'opercule, sa base noire. Couvercle du pénis brun ; en plaque, arqué, de largeur égale, vu de côté ; vu d'en haut presque inversement en massue, pour ainsi dire double. Les crochets basilaires courts, cachés ; couvercle de la tymbale allongé, de largeur égale, noir, arrondi en haut et jaune. Valve largement ovale.

♀. Dernier segment ventral transversal, inversement trapézoïdal, largement échancré en angle. Opercule aussi

long que l'éperon coxal et comme celui-ci noirâtre à la base, sa forme en lobe triangulaire, allongé, transversal, extérieurement légèrement arqué en dehors vers la large base. Segment ventral basilaire d'un brun noir; les autres segments bruns; le bord postérieur jaunâtre, de même que le connexivum. Colestron noir avec courte pointe prismatique, à côtes arqués en dehors, son bord largement blanc vers le bas.

♂ 27, avec élytres 35, ♀ 24, avec élytres 33 mm. Russie méridionale, mer Caspienne, Sarepta, Volga, Orenbourg, la var. Paliuri Koly d'Elisabethopol et de Karabagh, sur Paliurus aculeatus et Acacia julibrissim (Koly); Musées de Kasan, Saint-Pétersbourg, Berlin, Vienne, Stockholm. Cicada querula Pall. Reise., 2, p., 729, 83. — Lin. Gmel., 13, p. 2100, 95. — Stoll. C., p. 20, pl. 1, 6. — Hagen Cic., p. 33, 5, pl. 2, 14 (Pygophore incorrect). — Cicadatra Kol. Mel. fasc., 7, p. 12, et var. Paliuri, p. 14, pl. 6, fig. 5. ♂ avec pronotum brun, à bord postérieur et ligne médiane jaunes. Cicada nigrosignata Mus. Vien. — C. Steveni Staol Oefv., 1854, p. 243, 17, d'après une communication directe de l'auteur. . . .

. 3. C. *Querula*, Pall.

- Les 2 premières nervures anguleuses et généralement aussi leur nervure périphérique ombrées de brun ou bien de brunâtre, dans l'élytre; la première nervure anguleuse de l'aile ombrée de brun plus ou moins foncé. La nervure principale de l'aile blanche en avant de la nervure anguleuse. Troisième nervure intermédiaire épaissie sur le milieu chez le ♂. Dernière nervure apicale, à l'extrémité du secteur interne, brisée sous angle droit. 4.
- Aucune des nervures anguleuses, soit de l'élytre, soit de l'aile ombrées de brun. Nervures des élytres verdâtres

- ou jaunâtres, brunâtres ou brunes dans la cellule basale, à l'exception de la nervure transversale. 8.
4. Nervures de la cellule basale, et la nervure reliante transversale passant de l'extrémité du secteur interne à la pointe du clavus, noires, rarement brunes. 5.
- Nervures de la cellule basale jaunes; variétés de *C. atra* 6.
5. Toutes les nervures des élytres d'un jaune brun, les postérieures brunes; les 2 nervures anguleuses et leurs nervures reliantes largement enfumées de jaune brun. Pronotum noir, son bord antérieur droit, caréniforme, d'un jaune roussâtre; ligne médiane, reliée en triangle avec la ligne canaliculée la plus interne, et le bord postérieur, jaunes. Angle du cou oblique, tuméfié; côtés dirigés obliquement vers les lobes huméraux arrondis; milieu des côtés avec petite dent obtuse; le bord jaunâtre. Mesonotum noir; 2 fines lignes quelque peu élargies en arrière, et un trait sur la plaque scutellaire, d'un jaune roussâtre. Champ postérieur des élytres d'un jaune rougeâtre, d'un blanc livide dans les ailes; les nervures brunes. Pièce marginale des élytres obscure; extrémité brune, pointe blanchâtre; carène médiane forte, haute, moitié extérieure canaliculée. Cuisses antérieures noires, avec une fine ligne médiane jaune, vers le haut, extérieurement; 3 épines, noires; épine basale oblique, forte, subitement terminée en une courte pointe; 2^e épine courte, aiguë, redressée; épine apicale petite, oblique, dirigée en avant. Cuisses intermédiaires et postérieures brunes, jaunâtres des deux côtés vers le bas et à leurs extrémités. Tibias antérieurs et intermédiaires tout bruns; les postérieurs bruns seulement en dessus; les 2 avec anneau basal jaunâtre. Tibias postérieurs jaunâtres vers l'extrémité. Pièces sternales noires, lobe du pronotum brunâtre.

Ventre d'un jaune livide; segment basilaire noir, avec large bord postérieur jaune; les 3 segments suivants avec tache basale noire transversalement quadrangulaire. Dernier segment inversement trapézoïdal, noir, avec tache jaune sur le milieu du bord postérieur. Pièces de la tranche du connexivum chacune avec tache noire médiane. Dos noir.

♂. Pygophore tout noir, en haut à longue pointe; plus fortement échancré sur les côtés vers la dent subulée, aiguë, couvercle du pénis roux, quelque peu arqué, long. Opercule d'un roussâtre tirant sur le gris, densément pileux, obtus, en bas quelque peu élargi en arc se perdant dans la large base presque parallèle. Éperon coxal en triangle court, ne touchant pas l'opercule. Couvercle du tambour largement triangulaire, à côtés arqués, d'un jaune roux. Valve largement ovale, d'un jaune roussâtre.

♂. 11 mm., avec élytres 14 mm. de longueur. Avec élytres étalées 27 mm.

Turquie d'Asie, F. 4. C. *Tenebrosa*, Fieb.

- Nervures des cellules discoïdales et secteur interne de blanchâtre à jaune roussâtre, les autres nervures brunâtres. Cellule pointue obscure, à base blanche. Pièce marginale obscure, sa pointe noirâtre ou brune; extérieurement superficiellement canaliculée, au milieu caréni-forme, alternée de taches brunes et blanchâtres. Secteurs de l'aile d'un blanc jaunâtre; nervures apicales et anguleuses brunâtres avec la nervure périphérique. Sommet du vertex à angle droit obtus.

A. *Var. Concinna*, Ger. Pronotum noir, une ligne médiane abrégée, et en arrière deux taches, brunâtres; ou bien une tache médiane, en losange à côtés courts en arrière, d'un blanc jaunâtre. Dans ce cas, les gibbosités

superficielles sur le milieu des côtés sont d'un roux jaunâtre ou bien d'un blanc jaunâtre. Côtés du pronotum déprimés à partir de l'angle obtus du cou ; leur milieu un peu arqué en dehors, puis sinué en avant du lobe huméral obtus ; le bord latéral jaunâtre par-dessus les lobes huméraux presque tout près du milieu du bord postérieur. Mesonotum noir, souvent un trait jaunâtre sur la plaque scutellaire. Bord noir au-dessus du scrobe, rarement jaunâtre chez la ♀. Front noir chez le ♂ et bordé de jaune ; jaune chez la ♀, les calus transversaux bruns. Cuisses antérieures avec épines, tibias et tarsi d'un brun noir. Cuisses intermédiaires et postérieures brunes, jaunes en dessous ; tibias bruns, avec anneau basal jaune, tarsi d'un jaune brunâtre, dernier article brun ; tibias postérieurs et tarsi jaunes, les pointes des épines brunes. Épine basale des cuisses antérieures oblique, forte ; 2^e épine petite, redressée ; 3^e épine encore plus courte, un peu inclinée ; une petite pointe devant cette dernière.

B. *atra* Ol. Mesonotum noir, sur le milieu des côtés avec une ligne jaune droite élargie en arrière en triangle. Plaque scutellaire avec raie médiane jaune ; pronotum noir, la ligne médiane abrégée seulement en arrière. Front jaune, les calus transversaux et la fine ligne transversale plus larges vers le vertex, bruns. Cuisses antérieures avec bande noire du côté intérieur. Tibias antérieurs bruns. Pattes postérieures jaunâtres ; ventre jaune. Les exemplaires robustes ont les nervures intérieures des élytres de pâle à jaune presque safran. Gibbosités latérales du pronotum le plus souvent d'un rouge de rouille. Ventre aussi d'un jaune brun, ses segments avec trait transversal noirâtre ou bien avec tache basale noire ; les tibias intermédiaires laissent voir parfois

encore l'anneau blanchâtre à la base. Exemplaires robustes : dos noir, ses segments bordés de jaune. Épine basale des cuisses antérieures oblique, forte, aigue ; 2^e épine petite, ordinairement redressée, rarement légèrement oblique ; 3^e épine encore plus petite, inclinée ; rarement se rencontre encore une petite pointe apicale.

♂ Opercules allongés, obliquement arqués, étroits, de largeur assez égale ; leurs pointes obtuses, quelque peu éloignées l'une de l'autre, jaunâtres ; angle basal extérieur noir. Pygophore très-superficiellement bombé, à extrémité en longue pointe aigue ; le bord postérieur progressivement plus fortement sinué depuis la pointe apicale jusqu'au court lobe latéral lancéolé ; faiblement sinué sous le lobe, puis arqué en dehors, et passant au bord inférieur ; largement bordé de jaune jusque sur le bord postérieur et les lobes. Pénis fort, long, de largeur égale, aplati, d'un jaune roussâtre ; les lamelles apicales à formes diverses, acuminées, 2 ou 3 subulées. Crochets du pénis roussâtres, leur angle inférieur interne prolongé en corne en avant et latéralement. Dernier segment ventral inversement trapézoïdal. Valve ovale, faiblement émarginée vers la pointe. Tube anal court, tronqué, le plus souvent sinué au bord inférieur. Crochets du pénis d'un jaune roussâtre, à base carrée, extérieurement aigus.

♀. Dernier segment ventral inversement trapézoïdal, postérieurement échancré profondément, presque à angle droit, mais pourtant pas jusqu'à la base ; chaque lobe souvent avec tache brune. Opercule seulement aussi long que l'éperon coxal qui est triangulaire, aigu ; opercule quadrangulaire, son angle interne inférieur étiré en une pointe obtuse, atteignant l'éperon coxal.

♂. ♀. Corps 16-22 mm. avec élytres 23-32 mm. de

- long ; ailes étalées 45-63 mm. Dans la région méditerranéenne, jusqu'en Autriche (M. Vien.) *Cicada atra* Ol. E. M. 5, p. 759. 63. — Latr. h. n. 12, p. 306. 5. — Hag. Stett. Z., p. 68, 8. Cependant sans C. Cantans. — C. *Concinna* Ger. M. 4, 98, 10. — Thon. Arch. 2, p. 4. 42. — Silb. Rev. 2, 63, 22. — Ahr. F. E. 13, 17. — *Tibicen vitreus* Brul. Exp. Mor., p. iii, 94, pl. 31, f. 12, ♂. ? *Cicada transversa* Germ. Th. Arch. 2, p. 7, 85 (d'après Hagen). *Cicadatra atra* Kol. Mel. fasc. 7. p. 9, 3, pl. 5, fig. 2 ♂ (à l'exclusion de T. Cantans, T. *Transversa* Ger. et des soi-disant variétés *Alhageos* et *Glycirrhizae*). *Cicadatra* Am. M. n° 373. 5. C. *Atra* Ol.
6. Pronotum noir ; une tache jaune en losange sur son milieu, tache reliée aux gibbosités jaunâtres des côtés. Bord latéral du pronotum jaune autour de l'angle huméral de même que le bord postérieur en entier, et le bord antérieur caréniforme. Dans la nuque une ligne transversale avec pointe sur le milieu, — ou bien 3 taches — un trait oblique sur la plaque au-dessus du scrobe, jaunes. Mesonotum d'un brun noir, avec dessin jaunâtre en forme d'aigle (autrichien) dont les ailes sont étendues et entaillées. Front jaune, avec carènes latérales brunes ; son sillon médian brun, étroit, élargi vers le clypeus. Clypeus brun avec trait basal médian jaune. Cuisses antérieures avec 2 bandes brunes extérieurement en arrière ; 2^e épine petite, redressée. (Grèce, Rhodes, Staol).
. *Atra. Var Aquila*, Fieb.
- Pronotum largement jaunâtre sur les côtés, par dessus les épaules entières, et à son bord postérieur, sur les côtés les sillons ou des taches isolées seuls bruns. . . . 7.
7. Pronotum jaunâtre, avec 2 arcs bruns sur le milieu, arcs reliés en arrière, et dont la ligne médiane jaune forme avec le bord antérieur jaune un dessin en forme

de T ; les sillons des gibbosités latérales bruns. Mesonotum noir avec une large bande marginale jaunâtre, presque tout près de la plaque scutellaire qui est jaune ; presque sur le milieu de chaque côté une raie jaune reliée au bord latéral et élargie anguleusement au milieu, vers l'intérieur. Un triangle jaune sur la plaque au-dessus du scrobe. Dans la nuque une seule tache jaunâtre dans le sillon, ou bien 3 taches. Front jaune, avec carènes latérales brunes ; sa ligne médiane brune. Clypeus avec trait médian brun ; chez la ♀ le trait brun du clypeus manque souvent, ainsi que les nervures transversales brunes inférieures du front. Les pattes varient en couleur plus ou moins foncée, et en dessin plus ou moins analogue à celui du type. Cuisses intermédiaires et postérieures avec 1 ou 2 lignes brunes ; 1 interne supérieure ; entièrement jaunâtres chez la ♀. Dos noir ; les segments sur les côtés avec bande marginale jaunâtre. Dessin du ventre comme chez l'espèce typique. ♂ . ♀ . Corps 17—18, avec élytres 24—26 mm. de longueur, élytres étalées 48-50 mm. Turquie d'Asie, Syrie. . .

- Atr. Var. *Tau*, Fieb.
- Entièrement d'un blanc jaunâtre livide, densément feutré de blanc livide luisant. Pronotum des deux côtés avec une tache brune oblique, en avant et à côté de son triangle saillant ; une tache brune transversale près de son bord postérieur ; un trait brun dans le sillon médian des côtés. Front jaune, avec ligne médiane brune et calus transversaux bruns. Clypeus avec carène brune. Mesonotum avec 3 larges bandes jaunâtres, postérieurement reliées, et dont la médiane est la plus large ; bord extérieur largement jaunâtre. Article basilaire des antennes brun. Vertex brunâtre, en avant, et à la nuque le plus souvent une ligne d'un blanc livide. Dessous du

corps et pattes pâles. Cuisses antérieures des 2 côtés avec bande médiane lisse et ligne dorsale brune. Tibias avec anneau pâle sous le genou; tibias postérieurs entièrement pâles. Dernier article des tarsi brun à l'extrémité. Dos d'un jaune brunâtre, son milieu plus foncé; tous les segments extérieurement largement parés de jaune argileux; chaque segment avec grand point noir au bord postérieur. — ♀ Corps 15 mm. avec élytres 24 mm. de long; avec élytres étalées 48 mm. Asie mineure. . . .

. *Atra* Var. *Pallipes*, Fieb.

8. Entièrement feutré de blanchâtre. Face, dessous du corps, pattes et nervures des élytres d'un vert bleuâtre pâle. Front en large ovale arrondi, fortement bombé jusque sur le vertex, et relevé au-delà des plaques bombées, obliquement déprimées, situées au-dessus des scrobes; ses carènes transversales brunes; les 3 épines des cuisses antérieures obliques, aiguës, verdâtres; encore une très petite pointe à l'extrémité. Antennes d'un jaunâtre tirant sur le brun. Épines des tibias brunes. Les sexes diffèrent en dessin et en couleur.

♂. Entièrement d'un vert bleuâtre; sur le pronotum seul le triangle antérieur saillant, et postérieurement une bande transversale pointue aux extrémités, d'un brunâtre pâle, bruns chez la ♀. Nervures de la cellule basale d'un verdâtre tirant sur le jaune. Segments ventraux et connexivum d'un jaune brunâtre. Pattes sans dessin; tous les tarsi d'un jaune verdâtre. Milieu du front caréniforme, saillant, avec ligne en sillon fine et élargie en fourche vers le bas. Dos d'un jaune brunâtre. Xyphus postérieur étroit, prolongé, tronqué, canaliculé avant l'extrémité, avec carène médiane. Pygophore verdâtre, profondément échancré de haut en bas depuis la courte pointe jusque vers les lobes latéraux, qui sont courts

subulés et incurbés vers l'intérieur ; avec un renflement oblique, pointu, sous le lobe au bord inférieur deux fois sinué. Pénis de largeur égale, roussâtre, avec appendices apicaux, en ruban, foliacés, acuminés, reliés en touffe, d'un jaune brunâtre. Valve allongée, faiblement échancrée à l'extrémité. Dernier segment ventral inversement trapézoïdal. Opercules à large base quadrangulaire presque allongée, incurbés sous angle droit vers l'intérieur, transversalement ovales, très-rapprochés l'un de l'autre par leurs angles internes qui sont obtus ; opercules élargis en arc vers le bas, et passant en arc au bord basal extérieur. Éperon coxal triangulaire, aigu, quelque peu prolongé sur l'opercule. Couvercle de la tymbale vert, largement triangulaire, en haut obtusément arqué vers l'extérieur et la pointe subulée qui est un peu sinuée. Crochets du pénis quadrangulaires ; leur angle intérieur inférieur arrondi ; angle extérieur prolongé en pointe subulée.

Corps 22—24 mm., avec élytres 33—34 mm. Sur les *glycyrrhiza echinata* et *glandulosa*, en juillet et août. Transcaucasie. Kol. comme var. *glycyrrhizæ* Kol. Mel. fasc. 7, p. 12, t. 3, 6 ♀), et bien le ♂ d'après des exempl. orig. du mus. Vien. ; se trouve encore dans les musées de Saint-Petersbourg, de Berlin, de Stockholm, *Cicada viridissima* Walk. Cat. Suppl. p. 28.

♀. Vertex brun, avec un trait oblique verdâtre sur la plaque au-dessus du scrobe. Pièce insérée du front verdâtre. Mesonotum et dos bruns. Cuisses antérieures brunâtres, parées en dessous, et des deux côtés à leur moitié supérieure, d'une bande abrégée d'un blanc verdâtre. Tibias antérieurs et intermédiaires brunâtres, les postérieurs, tarses compris, verdâtres. Dernier article des tarses antérieurs et intermédiaires largement bruns

à l'extrémité. Cuisses intermédiaires brunâtres ; les postérieures avec 2 bandes brunâtres. Ventre verdâtre, ses segments avec bande basale brune, sur le milieu extérieurement avec triangle verdâtre. Dernier segment ventral inversement trapézoïdal, profondément échancré sous angle aigu ; par conséquent 2 lobes bruns triangulaires, lobes dont la pointe est verdâtre. Connexivum verdâtre ; vers l'extrémité avec taches médianes brunâtres carrées, sur les pièces de sa tranche. Nervures de la cellule basale et base des secteurs brunâtres, la nervure transversale seule verdâtre ; les nervures des cellules intermédiaires, apicales et pointue obscures. Opercules seulement de la longueur de l'éperon coxal, en rectangle allongé. leur angle interne pointu et atteignant l'éperon.

♀ Sur *Alhagi maurorum*. Juillet, août, comme var. *Alhageos* Kol. Mel. fasc. VII. 1857, p. 11. pl. 5. f. 3 a (♂) et bien la ♀ d'après les exemplaires originaux du cabinet viennois, imp. roy. de la Cour. La figure nous montre cependant un pronotum tout brun, avec 2 taches obliques, ovales, d'un jaune roussâtre, et un vertex entièrement brun.

♂ ♀ Corps 22-24, avec élytres 33-34 mm. Bien certainement distincte de *C. atra* ; de là son élévation au rang d'espèce, sous le nom de . . . 6. *Glycyrrhizæ* Kol.

— Poilu de jaune doré et de blanc argenté ; noir et blanc. Front jaune, ses calus transversaux bruns ; sous son milieu une tache brune ; le sillon supérieur superficiel. Mesonotum noir, son bord latéral jaune et étiré en dent. Plaque scutellaire jaune, ainsi que 2 lignes prolongées depuis la base jusqu'au-dessus de la plaque, et en arrière élargies triangulairement à leur côté interne. Pronotum noir, son bord antérieur droit, jaunâtre, caréniforme ; une bande médiane libre, aux deux extrémités légèrement

élargie, 2 taches transversales derrière elle, le bord postérieur avec les lobes huméraux et les côtés du pronotum, jaunâtres; les gibbosités latérales quelque peu jaunâtres en avant ou en arrière; les côtés déprimés vers le bas, leur milieu avec impression, et sillonné. Angle antérieur obtus. Vertex noir; une petite tache à la nuque, une raie oblique sur la plaque scrobale, et la pièce frontale saillante, obtusément triangulaire, jaunes. Article basilaire des antennes, et 2^e article noirs.

B. taurica. Pronotum d'un jaune orangé, avec ligne médiane jaune entre 2 bandes brunes postérieurement reliées; les sillons latéraux largement bruns, en partie dilués de brunâtre jusque sur les gibbosités; côtés, lobes huméraux et bord postérieur largement orangés. Article basilaire des antennes jaunâtre, 2^e article noir. Vertex noir, 3 petites taches dans la nuque, et un triangle sur la plaque scrobale, jaunes. Nervures et pièce marginale des élytres jaunâtres ou d'un jaune orange. Les nervures de la première courte cellule apicale, bord de la cellule pointue, et les 2 premières nervures anguleuses avec leurs nervures de raccordement brunâtres ou brunes. Epine basale des cuisses antérieures forte, oblique; la 2^e de hauteur presque égale, redressée ou oblique, et plus courte chez B. La 3^e épine très-petite, le bord inférieur des cuisses antérieures, et une bande extérieure, supérieure, noirs ou bruns. Dessous du corps et pattes jaunes ou oranges, finement poilus de blanchâtre. Cuisses intermédiaires et postérieures avec 2 lignes extérieures, et avec une ligne postérieure brunes. Tibias antérieurs brunâtres, noirs à la base, avec anneau jaunâtre. Tibias intermédiaires et postérieurs jaunes, à extrémité brunâtre; tarses des pattes antérieures brunâtres. Dernier article du tarse jauni à la base ou sur sa

moitié basale. Pointe de l'ongle brune. Ventre de jaune à jaune orange. Connexivum et valve quelque peu échan-crée à l'extrémité, jaunes. Segment basilaire noir. Dos noir, ses segments bordés de jaune roussâtre, progres-sivement plus large en arrière; dernier segment d'un jaune roux, à base noire.

C. virens. Les petits exemplaires clairs, presque tout verts, que je n'ai pas vus, ont, d'après Hagen, la tête, le pronotum et les pattes d'un vert clair; par ci, par là, commencent des dessins brunâtres; plus densément poilus de blanc d'argent, Var. *Geodesma* Kol. mel. fasc. VI, p. 16. t. 5. comme ♀.

♂ Pygophore avec courte pointe, parfois quelque peu relevée; le plus souvent noir, largement bordé de jaune; le bord postérieur sinué sous la pointe, et arrondi (sans lobes latéraux), passant au bord inférieur; opercule d'un blanc jaunâtre ou bien d'un jaunâtre tirant sur le roux (*hyalina*), presque en rond, avec courte et étroite base; plus arrondi vers le bas; opercules rapprochés l'un de l'autre par des angles arrondis, bien apparents; avec tache noire basale extérieure. Xyphus étroit, obtusément conique. Épéron coxal triangulaire, aigu, libre, et dirigé dans le sinus antérieur de l'opercule, ou bien, chez *B* (*taurica*), appuyé sur l'opercule qui n'est pas sinué en avant. Porte pénis allongé, de largeur égale, incurbé, roussâtre, à l'extrémité du côté gauche avec foliole blanche semicirculaire, et crochet apical. Crochet du pénis quadrangulaire, aigu vers l'intérieur et postérieurement à l'angle inférieur. Dernier segment ventral inversement trapézoïdal. Valve largement ovulaire, petitement échan-crée à l'extrémité.

♀. Dernier segment échan-crée presque à angle droit.

♂. ♀. 15-18, avec élytres 20-26 mm., étalé 40-50

(Dr Franz-Xavier Fieber.)

mm. Russie méridionale, sur les deux versants du Caucase, abondante en juillet, août, dans les parties gramineuses. (Kolyt) Tauride, Grèce, Syrie, Sibérie. *Tettigonia hyalina* Fab. E, S. Suppl. 1798. p. 516. 32-33. — S. R. 42-48. — Cicada Ger. m. 4. p. 98. 8 — Thon. Arch. 2. p. 6. 68. — Silb. Rev. 2. p. 59. 8. — Hagen Stett. Z. p. 35. 6. — Cicadatra Kol. mel. fasc. 7. p. 14. 3. — B ♂. Cicada taurica Kollar, dans Mus. Vien. — Cicadatra hyalina var. *Geodesma* Kol. mel. fasc. 7. p. 16. pl. 5. fig. 6 a ♂. C Cicada virens Mus. Berol. — Cicadatra hyalina var. *Geodesma*, loc. cit. pl. 5. fig. 6. ♂. ♀.
. 7. *C. hyalina* Fab.

9° Genre. CICADETTA.

Am. mon. n° 377. Subg. Kolyt. mel. fasc. 7. p. 19. — *Tettigonia* Fab. S. R. — Cicada Scop. Hagen. — *Melampsalta* Kol. part.

1. Les 2 secteurs de l'élytre visiblement séparés par une courte nervure oblique à l'angle de la cellule basale ; le 2° secteur un peu reculé sur le côté long interne de la cellule basale. 2.
- Les 2 secteurs naissant d'une tige plus ou moins longue, et parfois indistincte, à l'angle de la cellule basale ; parfois les 2 secteurs naissant l'un tout à côté de l'autre de l'angle de la cellule basale. 4.
2. Élytres brunes, plus claires à leur moitié apicale, très-peu plus courtes que le corps ; nervures de la cellule basale et les secteurs noirs ; les autres nervures brunes ; pièce marginale avec nervures de la cellule pointue, 1^{er} et 3^e secteur de l'aile, — bord latéral du pronotum jusqu'aux lobes huméraux, — bord du mesonotum à la base, et bords anguleux de la plaque scutellaire, d'un jaune orange. De l'extrémité de la branche fourchue

extérieure et jusqu'à l'extrémité du 2^e secteur une ligne arquée brune traversant transversalement l'élytre ; membrane de l'élytre transversalement ruguleuse ; obliquement ruguleuse en longueur par dessus les cellules apicales. Tête, pro et mesonotum noirs ; pièce insérée du front faiblement arquée sur le vertex. Côtés du pronotum anguleusement élargis en arrière sous le milieu, en partie visibles par en haut. Front noir. Son sillon médian, et ses bords jaunâtres. Dos noir, ses 2 derniers segments bordés de jaune roussâtre ; dernier segment, huitième, largement d'un jaune roussâtre. Pièces sternales, ventre, opercule et pattes d'un jaune argileux ; très-finement poilus de blanc ; les hanches avec large trait brun au milieu ; fulcra avec tache d'un brun noir ; tache plus petite sur les postérieurs. Cuisses intermédiaires et postérieures avec 2 lignes d'un brun noir ; la ligne inférieure plus large. Tibias intermédiaires avec ligne médiane fine, brune, abrégée vers la base. Tous les tarses bruns, ongles d'un jaune roussâtre. Cuisses antérieures noires au bord inférieur, de même que les 4 épines ; toutes les épines obliques, progressivement plus petites vers le genou ; la 4^e très-courte. Côté extérieur de la cuisse avec trait brun au-dessus, au sommet.

♂. Pygophore noir, fortement bombé au dos ; vu de côté, sa pointe est courte, aiguë, son bord postérieur quelque peu obliquement prolongé jusqu'au court lobe obtus, jaune et incurbé vers l'intérieur ; la dent marginale inférieure, soudée, prolongée jusqu'au lobe latéral ; moitié apicale blanchâtre. Porte pénis petit, semi-circulaire, jaunâtre. Les crochets roussâtres, rapprochés l'un de l'autre. Opercules avec poils adhérents, courts, largement arrondis en arrière, à large base, et rapprochés intérieurement l'un de l'autre par un angle obtus. Éperon coxal

court, obtus, situé dans l'échancrure à la base de l'opercule. Segment basilaire du ventre noir; dernier segment ventral (avant dernier segment chez Hagen) presque isocèle, allongé, en triangle obtus, avec côtés à peine sinués. Valve (dernier segment ventral chez Hagen) allongée.

♀ inconnue.

- ♂. Corps avec élytres 16 mm. Élytres 13. Ailes 6 mm. de long. Algérie (Mus. Ber.) Localités de l'Europe méridionales douteuses; d'après Germar dans l'Europe méridionale, d'après Villiers près de Lyon, d'après Fuessly près de Genève? Verz. d. Schw. J. 24, 455. Hagen suppose qu'à cette époque personne ne vit cette espèce hormis Linné, et que toutes les citations postérieures ne sont que des copies. Dr Staol Hem. afr., 4, 1866, p. 42, 1, décrit le type de Linné (in mus. Upsal.) avec *Cicada violacea* L. S. N. Ed., 10, 1, p. 437, 22. — Mus. Lud. Ulr. — S. Nat. ed. 12. — Oliv. Enc. — Germ. — Tettigonia Fab. S. R., p. 43. — E. Syst. — *Cicada hottentota* Oliv. Enc. V. et Ger. Th. A., 2, p. 3, 35. — Stoll fig. 137, par contre, l'espèce européenne douteuse : *Saticula coriacea* dans Berl. ent. Zeit., 10, 1866, p. 172, 1. — Avec la description de Hagen dans Cic. Stett. Z., 1865, p. 139, 18, pl. 2, 11, de la *Cicada violacea*, sans les citations appartenant au type linnéen. 1. C. *Coriacea*, Staol.
- Élytres hyalines, parfois obscurcies. 3.
3. Cellule pointue allongée, progressivement élargie vers son extrémité obtuse. La première et la 2^e cellule apicales très-étroites à la moitié basale, élargies vers l'extrémité; toutes les nervures d'un blanc verdâtre; les nervures anguleuses avec une partie des nervures apicales brunes; la nervure transversale et de raccordement des secteurs,

à la cellule basale, noires. Nervure principale de l'aile blanchâtre, les secteurs et les nervures rayonnantes verdâtres, brunâtres à l'extrémité comme les nervures apicales. Le 2^e secteur est relié sous angle droit avec la nervure transversale à l'extrémité du clavus. Champs postérieurs enfumés au repli et aux lobes; à la base d'un blanc rougeâtre avec ligne médiane brune. Vertex noir, une petite tache jaunâtre ou verdâtre à la pointe de la pièce insérée, qui est obtusément triangulaire; une tache semblable triangulaire ou bien accolée à une bande sur la nuque. Pronotum et mésonotum jaunâtres chez le ♂, verdâtres chez la ♀, avec dessin noir variable. Ligne du bord antérieur caréniforme, légèrement arquée, jaunâtre ou verdâtre. Pronotum du ♂ noir jusque sur les côtés qui sont arrondis en avant et déprimés; une ligne médiane sur le triangle antérieur saillant, une tache oblique sur les côtés, et le bord postérieur jusque sur les larges lobes huméraux, jaunâtres. Mesonotum noir, une ligne marginale à la base, et une tache latérale, à la plaque scutellaire, jaunâtres. Pronotum verdâtre chez la ♀, ou bien ordinairement avec 2 triangles aigus en arrière, noirs, sur le triangle antérieur saillant; sur les côtés le bord antérieur seul des gibbosités, et un trait dans le sillon, — au bord postérieur un très-court triangle étiré en largeur, noirs. Mesonotum noir, le bord latéral, en arrière une grande tache en demi-lune s'étendant jusque sur la plaque scutellaire, et sur le milieu 2 petits croissants, verdâtres; les croissants parfois reliés au bord antérieur par une fine ligne, ou bien confondus. Pièces sternales noires, irrégulièrement poilues de blanc extérieurement. Front noir, en dessus obtus presque à angle droit, avec tache jaunâtre médiane ou bien bande dans le sillon frontal linéaire. Côtés du front pâles. Clypeus,

jugum et joues noirs ; parfois une tache triangulaire verdâtre sur la plaque au-dessus du scrobe. Antennes obscures, d'un blanc verdâtre ; pattes jaunes ou d'un jaune verdâtre. Cuisses antérieures fortes, avec large bande brune au sillon inférieur, ou bien avec une tache à la base et une à l'extrémité ; sur leur arête supérieure une ligne brune ; parfois les taches et la ligne sont presque effacées. Éperon basal oblique, 2^e épine plus courte, redressée, 3^e très-courte, en avant de cette dernière une gibbosité pointue, visible. Tibias antérieurs à l'extrémité, parfois (chez le ♂) aussi à la base, — tous les derniers articles des tarsi à l'extrémité ou à leur moitié apicale, bruns. Tibias intermédiaires avec 2 bandes brunâtres inégales ; toutes les hanches d'un brun noir en haut. Dos et ventre entièrement d'un jaune roussâtre, la gibbosité arrondie, inerme, du côté de l'opercule, seule noire. Dos d'un jaune roussâtre ; le 1^{er} segment dorsal noir sur son milieu basal ; 2^e segment avec bande médiane brune transversale ; les côtés avec tache médiane brune.

♂. Pygopore d'un jaune roussâtre ; vu de côté droit au dos jusqu'au bout de sa forte pointe subulée ; dessous de la pointe, arqué en dedans et passant au lobe latéral prolongé aussi loin que la pointe supérieure ; la dent inférieure longuement subulée, soudée, prolongée jusqu'aux lobes latéraux. Tube anal en haut avec pointe subulée, en bas échancré, arrondi. Le porte pénis manque ; les crochets de largeur égale, roussâtres, arqués, se touchant par leur bord convexe. Opercule petit, noirâtre, dirigé en arrière depuis sa base rétrécie, extérieurement à angle presque droit, triangulaire, ses côtés arqués, bord extérieur presque droit ; les angles internes obtus éloignés l'un de l'autre, proéminents

transversalement de peu au-delà de l'éperon coxal qui est noir ; pointe de l'éperon et bord postérieur de l'opercule blanchâtres. Dernier segment ventral trapézoïdal, avec bord postérieur superficiellement arrondi ; valve de longueur presque double, de largeur égale.

♀ Opercule à peine aussi long que l'éperon coxal qui est également d'un blanc verdâtre ou jaunâtre ; l'angle interne de l'opercule lancéolé, en arrière sinué vers le court bord externe, une tache noirâtre dans l'angle basal. Coleostrom d'un jaune roussâtre, au dos avec bande noire un peu plus large avant la pointe quelque peu redressée. Dernier segment ventral transversal, échancré en angle obtus jusque près de sa base ; les 2 lobes courts, obtus.

♂. ♀. Corps 15, avec élytres 20 ; élytres seules 18 mm. de long. De Grèce, du Parnasse (v. Brunner), environs de Brousse (Mann Mus. Vien.), Corfou (Erber). *Tibicen annulatus* Brull. Exp. Mor., p. 112, 96, pl. 31, fig. 14, ♂ 2. *C. Annulata*, Brul.

- Cellule pointue longue, étroite, en arrière pointue et brunâtre ; nervures et pièce marginale d'un blanc jaunâtre ; extrémité des 2 premières nervures intermédiaires, nervures anguleuses et apicales avec la nervure périphérique, brunâtres, champ postérieur des élytres et des ailes, nervures de l'aile, jaunâtres. Tête noire ; pièce insérée obtusément anguleuse, portant en avant un trait médian et derrière ce dernier un trait transversal blanc ; une raie acuminée transversale dans la nuque, et le bord de la plaque au-dessus du scrobe, également blancs. Front superficiellement arqué, son canal médian superficiel ; bords du front et du clypeus blancs. Pronotum noir ; son bord latéral faiblement arqué, déprimé, arrondi en avant, blanc, ainsi qu'une raie libre médiane, derrière

laquelle se trouve une ligne transversale de même couleur ; bord postérieur d'un brun roussâtre depuis le lobe huméral. Mesonotum noir, son bord latéral d'un blanc jaunâtre jusqu'à la large tache marginale près de la plaque scutellaire ; cette tache se relie des deux côtés avec une bande étroite ou ligne descendant de la base du mesonotum, bande d'un jaune blanchâtre et anguleusement élargie vers l'intérieur après son milieu. Plaque scutellaire blanchâtre, avec bande médiane brune, ou bien entièrement noirâtre. Pattes jaunâtres, ou obscures. Cuisses antérieures courtes, épaisses, extérieurement et intérieurement avec bande jaune brunâtre ; les épines noires, l'épine basale oblique, la 2^e redressée, toutes deux à pointe aigue ; la 3^e courte, forte, aigue, un peu inclinée vers l'avant. Cuisses intermédiaires et postérieures avec 2 bandes brunes, dont l'inférieure est la plus courte. Tibias antérieurs d'un jaune brunâtre ; base et tarses bruns. Tibias intermédiaires brunâtres, avec un anneau basal blanchâtre. Tarses d'un jaune brunâtre. Dernier article noir à la base et à l'extrémité. Tibias postérieurs obscurs. Dos noir, d'un jaune brunâtre transparent au bord postérieur, derrière le couvercle de l'opercule qui est lancéolé, à bord caréné, et un peu courbé vers le bas ; les autres segments d'un blanc jaunâtre, — étroitement au bord postérieur, plus largement vers le milieu dorsal, et de nouveau étroitement à cause de l'angle noir sur le milieu. Dos largement bordé de blanc jaunâtre. Ventre et opercules entièrement blanchâtres.

♂. Opercules grands, presque en cercle, à courte et large base, très-obtus et à peine anguleux vers l'intérieur, séparés l'un de l'autre seulement par l'étroit xyphus conique du metasternum. Éperon coxal court, épais,

couché dans l'échancrure à la base de l'opercule, et avec petit lobe apical redressé. Pygophore d'un blanc jaunâtre ; brunâtre à la pointe et au bord postérieur ; en dessus superficiellement bombé, avec courte pointe apicale, pointe d'où le bord postérieur passe directement, sous sinus arrondi, au lobe latéral étroit, lancéolé, un peu redressé ; la dent inférieure, soudée, n'est prolongée que jusqu'aux lobes latéraux. Tube anal brun, annulairement proéminent, en bas avec petit lobe servant de porte pénis. Fils du pénis très-courts, divergents. Crochets du pénis roussâtres, couchés l'un contre l'autre, courts, épaissement subulés, incurbés vers le bas. Dernier segment ventral en triangle à côtés longs, un peu plus long que large à sa base ; ses côtés doucement sinués ; extrémité faiblement arrondie. Valve plus courte que le dernier segment ventral, allongée, de largeur égale. ♀ inconnue.

♂, avec élytres 14 1/2, corps 12 1/2 mm. Espagne, environs de Malaga (Meyer-Durr), sur des euphorbes.

- 3. *C. Euphorbiae*, Fieb.
4. 3—4 nervures anguleuses et 2 nervures apicales ombrées de brun à la base, ou bien entièrement. 5.
- Aucune des nervures anguleuses ou apicales n'est ombrée. 6.
5. Élytres pâles, d'un blanc vineux. Nervures de la cellule basale, nervure principale de la pièce marginale qui est d'un jaune roussâtre, et base des secteurs, qui sont reliés à la base ou bien très-courtement pédonculés, noirs ; secteur interne arqué à l'extrémité. Toutes les autres nervures d'un jaune roux tirant sur le rouge. Nervures anguleuses blanches sur la partie largement ombrée de brun jaunâtre ; cellule pointue à l'extrémité et première cellule apicale à la base, diluées de brun

jaunâtre. Champ postérieur des élytres, base des ailes, 3^e secteur et base des 2 nervures apicales (formant le stigma), nervure rayonnante arquée, champ postérieur avec nervures, blancs. Bord arqué et secteur médian bruns ; les autres nervures jaunâtres. Pronotum noir jusque sur son bord latéral, qui est obliquement élargi en arrière, et formant un angle en avant de la profonde et étroite échancrure au lobe huméral qui est arrondi ; le lobe huméral seul jaunâtre — ou bien le bord latéral et le lobe huméral sont largement jaunâtres ; parfois un petit trait fin sur le milieu, et une courte ligne sur les côtés du bord antérieur qui est presque droit, roussâtres. Mesonotum tout noir. Front fortement bombé, arrondi jusque sur le vertex ; son canal médian très-faible. Pièce insérée arquée sur le vertex, un peu entaillée ; une tache blanchâtre sur l'arête au-dessus du scrobe. Antennes noires, pattes d'un jaune livide. Cuisses antérieures noires au-dessous et intérieurement, de même que les épines ; en-dessus et extérieurement avec bande brune. Les épines fémorales assez également obliques ; la basale longue, subulée, aigue, de même que la 2^e qui est de moitié aussi grande ; la 3^e à courte pointe et à large base ; une pointe à peine visible en avant de cette dernière. Tibias antérieurs et tous les tarses d'un brun noir. Cuisses intermédiaires et postérieures avec ligne d'un brun noir, à la moitié supérieure et au dos ; noires à la base. Tibias antérieurs et intermédiaires bruns, avec un anneau large, dilué vers le bas et jaunâtre, sous leur base noire ; extrémités noires. Hanches antérieures avec large bande médiane noire ; les trochanters avec tache noire allongée, ou tout noir. Dos noir, 6 segments roussâtres au bord postérieur jusqu'à l'extrémité, des taches rousses obliques au bord extérieur. Pièces sternales

noires. Ventre entièrement d'un jaune argileux. Entièrement poilu de gris.

♂. Pygophore superficiellement arqué, vu de côté, avec bande basale noire; sa pointe courte, aigüe; le bord postérieur sinué sous cette dernière jusqu'au lobe latéral qui est lancéolé, obtus, quelque peu incurbé vers le haut. Tube anal rond, avec petit lobe apical servant de porte-pénis. Fils du pénis invisibles. Crochets du pénis épais, subulés, d'un jaune roussâtre, divergents vers le bas. Opercules grands, ruguleux en longueur, à courte base bombée, presque en triangle arrondi, intérieurement fortement arrondis jusqu'à l'angle interne obtus situé au-dessous du milieu; leurs angles très-rapprochés l'un de l'autre. Segment basilaire ventral noir sur le milieu. Couvercle du tambour gibbeux à la base; la plaque apicale lancéolée canaliculée, le bord caréniforme, entièrement noir. Dernier segment ventral transversalement triangulaire, arrondi en arrière; les côtés sinués. Valve largement ovale, tronquée à l'extrémité. ♀ inconnue.

♂. Corps 22, avec élytres 25—26, ailes étalées 52 mm. France méridionale ou Espagne (Lethierry) Kabylie. *Tettigonia cantans* Fab. E. S. 4. 20. 13. — S. R. 37. 19.

— Germ. Th. A. I. 8. 95. — *Melampsalta* Staol Hem. Fab. 2. p. 10, 2, Mus. Holm. Hav. et Fab. 4. C. *Cantans*, F.

— Élytres hyalines; nervures des élytres et des ailes jaunâtres; la nervure périphérique des deux, et l'extrémité des nervures apicales des élytres seules brunes. Les 2 premières nervures anguleuses et les nervures des 2 premières cellules apicales brunes, ombrées de brun jaunâtre. Cellule pointue et extrémité des 2 premières cellules apicales brunâtres. Champ postérieur des élytres d'un rouge clair, — des ailes avec traits anguleux d'un rouge clair, les nervures obscures, brunes à l'extrémité

pliante. Pronotum noir ; son bord antérieur caréniforme, droit, une ligne médiane abrégée en arrière, et le bord postérieur jusque sur le lobe huméral, d'un blanc jaunâtre. Bord latéral déprimé, élargi au milieu à angle obtus, échancré en avant du lobe huméral obtus ; ligne marginale jaunâtre. Mesonotum noir ; une bande au bord latéral, sur le milieu 2 lignes jaunes dirigées et élargies triangulairement vers l'intérieur, et plaque scutellaire avec ses côtés, jaunes. Front noir, allongé ; son canal médian étroit, un peu élargi au milieu ; bord latéral jaunâtre. Vertex noir ; pièce insérée obtusément saillante ; une tache transversale jaune à la base ; un point jaune à l'échancrure, une tache triangulaire jaune dans la nuque. Cuisses antérieures d'un brun noir intérieurement jusque sur le sillon inférieur, ainsi que les épines ; d'un jaune blanchâtre extérieurement ; avec trait médian et ligne dorsale, bruns. Épine basale forte, subulée, oblique ; les 2 épines apicales petites, moins pointues, quelque peu obliques. Cuisses intermédiaires et postérieures jaunes, avec large bande médiane, ou avec 2 lignes brunes ; en-dessus avec une ligne brune. Tibias antérieurs et tarses bruns ; les intermédiaires et les postérieurs jaunes à l'extrémité, noirs à la base ; tarses jaunes, extrémité du dernier article et trochanters bruns. Épines du tibia jaunes, à pointe brune. Hanches antérieures noires en haut ; les intermédiaires et postérieures avec tache noire, triangulaire. Rostre brun, prolongé jusqu'à l'extrémité des hanches intermédiaires. Dos noir, ses segments plus largement bordés de jaune rougeâtre surtout vers le milieu ; le dernier segment entièrement jaune, ou bien noir à sa moitié basale. Pièces sternales noires. Ventre jaune, son segment basilaire noir, les autres avec taches transversales noires, progressivement plus petites ; le dernier

le plus souvent sans tache chez la ♀ ; chez le ♂ le ventre est d'un jaune roussâtre, avec bordure jaune des segments, et avec angles extérieurs des mêmes, d'un rouge clair, puis avec tache noire oblique dans l'angle basal du connexivum. Svelte, en-dessus poilu de jaune soyeux, en dessous de blanc argenté.

♂. Opercules petits ; éloignés l'un de l'autre, n'atteignant que jusqu'à la plaque proéminente et transversale du segment basilaire ; de largeur assez égale, incurbés vers l'intérieur à partir de leur moitié basale noire ; bord extérieur doucement sinué ; intérieurement sinués en rond pour recevoir l'éperon coxal ; extrémité largement tronquée en dedans ; les angles arrondis ; bord postérieur doucement arqué ; moitié basale noire ; en arrière jaunâtre ; le bord de la partie jaune bombée liséré de blanc. Éperon coxal en triangle aigu, libre, noir, à pointe jaune. Dernier segment allongé, trapézoïdal, à extrémité étroitement arrondie. Valve allongée, étroite, de près de moitié plus longue que le dernier segment lui-même. Pygophore noir ; le lobe latéral largement d'un jaune roussâtre bien au delà de sa base, et avec tache noire médiane ; dos très-superficiellement bombé, sa pointe courte ; bord postérieur très-doucement sinué vers le lobe latéral qui est largement lancéolé ; la dent inférieure soudée, longue, lancéolée, prolongée jusqu'à la base du lobe latéral, et jaune, noire à la base. Tube anal d'un rouge clair ; le lobe apical servant de couvercle du pénis, allongé, un peu incurbé vers le haut, noir, saillant au delà des lobes latéraux. Fils du pénis rapprochés l'un de l'autre, assez parallèles, environ aussi longs que le couvercle, un peu arqués, d'un jaune roussâtre. Crochets du pénis courts, forts, incurbés vers l'extérieur, d'un jaune brun.

♀. Opércule semblable à celui du ♂, mais beaucoup plus petit, à large base carrée, en arrière et vers l'extérieur à angle droit arrondi; vers l'intérieur court, rétréci et obtus, à peine prolongé au delà de l'éperon coxal, qui est en triangle aigu, noir, et bordé de blanc; bord postérieur droit. Coleostron jaune, noir au dos jusqu'à la pointe qui est incurbée vers le haut. Dernier segment ventral échancré à angle aigu; ses lobes triangulaires, pointus, avec raie noire.

♂. ♀ Corps 18—20, avec élytres 22—25 mm. Russie méridionale (Becker), Podolie, Sibérie (d'après Hagen), comme var. *Adusta*, Hagen, chez C. Montana. Stett. E. Z., 1855, page 81 (sans la citation de la C. Brachyptera (Kollari), Mus. Vien). — Koly Mel. fasc., 7 (ai 1857), p. 23, pl. 6, f. 8. — C. Concinnæ Ger. var. Th. A., 2, p. 40, 42, et les mêmes mots chez Siebold Cic. Sttet. Z., 1847, p. 9, 2. — C. *Æstivalis*, Eversm. Man. in lit. 1849 (d'après Koly). — C. *Subapicalis* Wlk. Ins. Saunders Hom., p. 19. 5. C. *Adusta*, Hag.

6. Secteurs et nervures de la cellule basale des élytres noirs en grande partie ou entièrement. 7.
- Secteurs et nervures de la cellule basale, jaunâtres, d'un verdâtre tirant sur le jaune, ou bien blancs; rarement la nervure transversale, et la nervure de la pièce marginale, dans la cellule basale, sont brunâtres ou d'un brun jaunâtre 11.
7. Côtés du pronotum avec lobe large, blanc, horizontalement saillant, presque à angle droit, d'en haut large et visible, lobe échancré presque à angle droit en avant du lobe huméral qui est tronqué, et relié à la bordure blanche du bord postérieur. Ligne quelque peu arquée du bord antérieur du pronotum, et un trait libre médian, blancs. Élytres hyalines; à la pièce marginale d'un jaune argi-

leux la nervure principale interne, les nervures de la cellule basale avec la moitié basale du premier secteur, le 2^e secteur jusqu'à la dernière nervure apicale, les nervures de la cellule pointue qui est d'un jaune brunâtre, et la première nervure intermédiaire, puis le bord scutellaire et la commissure, noirs, rarement bruns; moitié apicale du premier secteur, avec sa bifurcation et les 2 nervures intermédiaires des dernières nervures anguleuses et de la nervure de raccordement du 2^e secteur (dernière nervure apicale), d'un jaune roussâtre tirant sur l'orange; les autres nervures brunes; nervures de l'aile d'un jaune argileux; les apicales et la périphérique brunâtres. Tête noire. Front fortement bombé vers le haut et le vertex; vu d'en haut largement ovale; son milieu plat, avec courte carène médiane, les côtés largement blanchâtres, avec traits calleux noirs; vertex et antennes noirs. Mesonotum avec bande ou trait jaunâtre à la base des côtés, 2 traits blanchâtres allongés, triangulaires, pointés en arrière, sur le milieu; l'arête de la plaque scutellaire souvent blanche. Cuisses antérieures noires, extérieurement blanches avec large bande noire au-dessus du milieu, une bande au trochanter et le dessous avec les épines noires. Épine basale également oblique avec la 2^e plus courte; en avant une courte épine courbe, avec petite pointe devant elle. Hanches antérieures noires, leurs bords d'un jaune blanchâtre; les autres avec trait médian noir. Tarses antérieurs bruns; cuisses intermédiaires et postérieures avec 2, en dessus avec 1 ligne d'un brun noir. Tibias intermédiaires et postérieurs avec fine ligne brune; leur base noire en dessus. Tarses postérieurs d'un jaunâtre sale; extrémité du dernier article noire. Épines des tibias brunes. Ongles roussâtres, à base et extrémité noires. Dos noir; son bord largement blanc.

Ventre blanc ; arceau basilaire noir. Corps noir, robuste, poilu densément de blanchâtre et de jaune doré.

♂. Opercules blancs, anguleux en arrière à leur étroite base, puis élargis en ovale, largement arrondis en arrière, et rapprochés l'un de l'autre par des angles très-obtus. Éperon coxal petit, transversalement renflé, placé librement dans la petite échancrure à la base de l'opercule, et quelque peu acuminé. Pygophore noir, profondément échancré en dessus à la moitié apicale ; son bord oblique forme avec le bord de l'échancrure inférieure, latérale, un lobe blanc allongé, obtus ; l'échancrure largement bordée de blanchâtre ; la dent inférieure du bord fait saillie en courte et forte pointe au-dessus de l'échancrure. Tube anal enfoui ; couvercle du pénis noir ; déprimé, carré, sinué en bas. Dernier segment ventral brun à la base, à peine plus large que long, sinué sur les côtés vers l'étroite extrémité arrondie. Valve allongée, ovalaire, plus large à la base. Couvercle de la tymbale à base bombée, de largeur presque égale, en plaque, à l'extrémité en triangle aigu.

♀. Opercule petit, transversalement coupé, semiréni-forme, prolongé sous l'éperon coxal, et ne dépassant pas ce dernier vers l'intérieur. Coleostron blanc, au dos avec large bande noire jusque vers son extrémité tronquée ; la pointe apicale manque. Dernier segment ventral profondément échancré presque à angle droit. Les lobes triangulaires, pointus, avec point noirâtre.

♂. ♀. Corps 20—22, avec élytres 26—28 mm. France méridionale, Espagne, Sicile. Cicada picta Germ. Th. A., 2, 2, p. 42, 66 (sans la picta de Fabric. qui appartient à tomentosa Oliv.) — Silb. Rev. I, p. 58, 7. — H. S. Hom., p. 64. — Pz. F., 144, 2 (sans Fab.) — Hagen Cic., p. 134, 16, pl. 2, 22. G. C. Picta, Germ.

- Côtés du pronotum droits vus d'en haut, parfois arrondis, au bien avec petit angle saillant. 8.
8. Les 2 secteurs accolés à la base, à peine séparés, et formant plus rarement, couchés l'un à côté de l'autre, une courte tige sur l'élytre gauche (C. Kollari Fieb.) Pièce insérée du vertex obtusément anguleuse. Front à angle droit. Pronotum jusque sur son bord latéral et mésonotum entièrement noirs. 9.
- Les 2 secteurs émergeant d'une tige plus ou moins longue à l'angle de la cellule basale. 10.
9. Élytres d'un brun doré pâle; la nervure interne de la cellule basale avec le 2^e secteur d'un jaune safran; toutes les autres nervures noires; pièce marginale d'un jaune safran; carène marginale jusqu'à la cellule pointue, nervure interne de la cellule basale, la nervure reliante oblique, et la nervure principale jusqu'à la moitié de la pièce marginale, noires. Nervures des ailes noires, le 3^e secteur seul d'un jaune d'ocre. Champ postérieur avec bande d'un jaune roux et nervure rayonnante noire. Dernière nervure apicale arquée vers le secteur interne, noire. Corps svelte, noir, entièrement et finement poilu de gris noirâtre; à la nuque seule un point d'un blanc sale. Bord antérieur du pronotum droit; ses côtés un peu anguleux avant leur milieu et dirigés obliquement vers le lobe huméral qui est large et obtus. Lobe huméral et ligne du bord postérieur d'un brun rougeâtre, et finement ruguleux transversalement. Front à peine arqué; passage au vertex sous angle droit et saillant; sillon médian linéaire, profond. Cuisses antérieures noires, leur extrémité, une bande dorsale, et une bande basale d'un jaune rougeâtre; épine basale oblique, forte, à extrémité finement acuminée; 2^e épine beaucoup plus courte, à fine pointe, et redressée sur une base légèrement saillante

qu'elle partage avec la 3^e. Fulcra noirs, jaunâtres au bord. Toutes les hanches noires. Tibias et tarses antérieurs noirs. Cuisses intermédiaires et postérieures noires, avec large anneau apical d'un jaune rougeâtre; leurs tibias d'un jaune safran, avec un large anneau basal noir; les tarses d'un jaune safran; art. 4 entièrement, — base du 2^e et extrémité du 3^e, brunâtres. Ongles roussâtres, à base noire. Épines des tibias d'un jaune safran. Pièces métasternales finement bordées du rouge. Dos noir; ligne du bord postérieur des segments rouge; dernier segment des 2 côtés avec tache rouge quadrangulaire, allongée, au bord postérieur. Ventre noir, ses segments et le connexivum rouges au bord postérieur; dernier segment allongé, trapézoïdal, à angles arrondis, noirs, à extrémité rouge en croissant et transversalement rugueux. Valve allongée, étroite, de près de moitié plus longue que le dernier segment ventral; d'un jaune roux, et noire à la base.

♂. Opercules bruns, séparés l'un de l'autre par le xyphus conique, épais, et obtus; horizontaux, transversalement ovales, avec angle interne obtus, et base assez large, presque carrée, bombée, d'un brun noir; bord extérieur deux fois sinué, fortement arqué en dehors à la base. Éperon coxal d'un brun noir, à bord extérieur blanc, en triangle aigu, n'atteignant qu'une très-petite partie de l'opercule. Pygophore noir, bombé au dos, avec courte pointe; le bord postérieur sinué presque à angle obtus entre la pointe et les courts lobes latéraux qui sont en outre larges et obtus; bord des lobes frangé de roux jusque sur la moitié du bord postérieur, le roux beaucoup moins large à partir de cette place jusqu'à la pointe. Tube anal rougeâtre, noir en haut. Couvercle du pénis en carré arrondi, noir, bordé de rougeâtre. Fils du

pénis courts, accolés, d'un jaune roussâtre, aussi longs que les courts crochets du pénis qui sont quadrangulaires bruns, et d'un jaune roux à leur angle extérieur aigu.

♀ inconnue.

♂. Corps 20, avec élytres 26 mm. Longueur des élytres 21 mm. Russie méridionale (Elisabéthopol), récoltée par Kindermann; au mus. Vien., n° 421, sous le nom de *C. brachyptera* Koll (exemplaires vus par Hagen.) Les organes du vol sont longs, et ce dernier nom n'est pas applicable, par conséquent je le change en.

. 7. *C. Kollari*, Fieb.

- Élytres claires; la pièce marginale d'un jaune rougeâtre; nervure principale contre la pièce marginale, et toutes les nervures de l'élytre et de l'aile noires ou d'un brun noir; la nervure marginale de l'aile seule jaunâtre. Champ postérieur des élytres d'un rouge clair; dans celui des ailes des traits anguleux d'un rouge clair. Corps assez fort, poilu de jaunâtre pâle, et de blanc argenté. Front très-superficiellement bombé; passage au vertex à angle obtus. Sillon médian étroit, un peu élargi vers le bas; bords en saillie caréniforme. Bord antérieur du pronotum doucement arqué, d'un brunâtre tirant sur le roux. Bord postérieur d'un brun roux depuis le lobe huméral; angle du cou arrondi. Lobe huméral arrondi, presque horizontalement saillant. Parfois sur le milieu du pronotum un trait d'un jaune roussâtre. Cuisses antérieures jaunâtres extérieurement, avec bande brune en haut et en bas; intérieurement ou antérieurement avec trait oblique, clair, à la base. Épines noires, leurs pointes roussâtres; la 1^{re} oblique, forte, subulée, dirigée vers l'avant et portant latéralement une petite pointe vers son extrémité; cette petite pointe se rencontre-t-elle toujours? 2^e épine un peu plus courte que la 1^{re}, redressée; 3^e courte,

à large base, un peu inclinée vers l'avant, pointue. Toutes les hanches d'un brun noir, à extrémités blanchâtres. Pattes jaunâtres; cuisses intermédiaires et postérieures en haut avec large bande brune élargie en avant, en bas avec une bande brune. Tibias et tarsi antérieurs d'un jaune brunâtre; tibias intermédiaires et postérieurs jaunes, largement bruns à la base; sous cette dernière un anneau blanchâtre, puis une courte bande dorsale brune; les tarsi jaunes, leur dernier article et l'article basilaire bruns à l'extrémité. Pièces sternales noires. Dos noir, ses arceaux extérieurement un peu plus largement bordés de jaune roussâtre, interrompu au milieu; dernier arceau noir, à extrémité largement roussâtre.

♂. Pygophore arqué jusqu'à sa courte pointe, sinué depuis cette pointe jusqu'au petit lobe latéral triangulaire; noir, d'un jaune orange à partir de la moitié du sinus, et pardessus les lobes, et la dent inférieure qui est aigüe et soudée, jusque près de sa base. Tube anal noir, à bord orange comme le pédoncule anal. Couverture du pénis transversalement semiovale, noir. Fils du pénis longs, arqués, accolés. Crochets courts, noirs, pointus latéralement, et arqués en dedans. Opercules rapprochés l'un de l'autre, obliques, un peu rétrécis, arrondis à l'extrémité, noirs, largement dilués de blanchâtre à l'extrémité. Éperon coxal situé à la base interne de l'opercule, non dirigé sur l'opercule, triangulaire, aigu, noir, à bord blanc. Ventre orange, segment basilaire noir, à bord postérieur orange; les autres segments avec taches triangulaires, aigües en arrière. Connexivum avec taches basales carrées. Dernier segment ventral trapézoïdal, postérieurement faiblement arqué, avec grand triangle noir. Valve allongée, poilue de jaunâtre, vue de côté de largeur égale, échan-crée en haut à l'extrémité. Premier arceau dorsal entre

les tambours proéminent en arc; 2^e arceau sinué.

♀. Opercule noir, petit, à large base transversale quadrangulaire, rétréci depuis l'angle postérieur externe, et courbé horizontalement en ovale vers l'intérieur; l'angle interne obtus ne dépasse pas l'éperon coxal, qui est triangulaire, allongé, noir, bordé de blanc, et quelque peu appuyé sur l'opercule. Bord postérieur et bord proéminent de la base de l'opercule d'un blanc jaunâtre. Ventre d'un blanc jaunâtre, ou bien d'un jaune roussâtre, avec ou sans taches noires transversales sur lui et sur le connexivum (Mehadia et Para. Mus. Vien.) ou bien noir, avec les bords des segments et des tranches du connexivum d'un jaune roux. Dernier segment ventral échancré à angle aigu; les lobes latéraux pointus avec tache noire. Coleostron noir jusque sur la pointe aigue horizontale et doucement sinué vers le bord inférieur qui est largement roux.

♂. ♀. Corps 20, avec élytres 23 mm. Autriche (Megerle) Origin. vu également par Hagen, au Mus. Vien., n^o 419, sous le nom de *C. dimidiata* Meg. (non Oliv.) dans Fab. S. R., 1^{er} travail, 42, 50 (d'après Hagen) plus tard sous le nom de *Tettigonia hæmatodes* 42, 50. — Hagen, chez *C. montana* Scop. comme synonyme de *C. hæmatodes* Fab. S. R., 42, 50. — Cicadetta Am. M., n^o 377. Cependant sans Panzer 59, 5. — Sturm. Catalog. z. Tausch od. Verkauf, 1829, p. 43, envoyait l'insecte sous le nom de *Tettigonia dimidiata*. — La *C. dimissa* Hag. — Pour parer à de nouvelles incertitudes, et vu que Fabricius a retiré le nom de *dimissa*, je nomme cette espèce. 8. *C. Megerlei*, Fieb.

10. Pronotum avec grande tache d'un jaune orange ou rougeâtre par dessus les bosses superficielles des côtés, jusque sur le bord du triangle médian; sur ce triangle

une bande blanche abrégée ; derrière lui 2 taches blanches, généralement reliées. Bord latéral arqué en dehors, largement d'un blanc jaunâtre ; le bord épais et caréniforme passant en doux sinus au lobe huméral qui est obtus en avant, et presque tronqué en arrière. La bande blanche du bord postérieur prolongée du lobe huméral vers les taches blanches. Mesonotum noir, portant extérieurement une large bande marginale d'un blanc jaunâtre, comme les bords de la plaque scutellaire ; sur le milieu 2 bandes d'un blanc jaunâtre intérieurement quelque peu élargies l'une vers l'autre, et prolongées jusqu'au bord de la plaque scutellaire ; cette dernière parfois jaune avec bande médiane noirâtre. Tête noire. Vertex noir, sur la pièce insérée qui est largement arquée une tache antérieure, triangulaire, d'un blanc jaunâtre ; une tache semblable derrière la première ; un point à l'échancrure et une petite tache triangulaire sur la plaque scrobale, d'un blanc jaunâtre. Front jaune, son sillon médian, et une bande des deux côtés, noirs. Rostre noir, à base jaunâtre. La pièce marginale d'un blanc jaunâtre, ainsi que la nervure principale et la nervure transversale de la cellule basale, la nervure de raccordement des 2 premières cellules intermédiaires, la 1^{re} nervure intermédiaire à la moitié basale des élytres, et la suture du clavus. Bord de la pièce marginale, nervure interne de la cellule basale, secteurs et leurs bifurcations noirs, ainsi que les nervures anguleuses et les nervures de la cellule pointue ; nervures apicales en partie, et nervure périphérique de l'élytre et de l'aile entièrement brunâtres ; toutes les nervures de l'aile jaunâtres. Hanches antérieures brunes, les saillies et leur base jaunâtres. Cuisses antérieures intérieurement d'un jaune brunâtre, en dessous noires ainsi que les épines ; en haut un trait d'un blanc

jaunâtre ; leur ligne dorsale brune ; extérieurement le plus souvent jaunâtres avec bande orange en haut et près du trochanter ; l'épine basale oblique, forte, pointue ; la 2^e plus courte à large base, redressée ; la 3^e encore plus petite et quelque peu courbée en avant. La coloration des cuisses varie ; parfois leur côté intérieur est comme l'extérieur. Hanches intermédiaires et postérieures avec tache noire ou d'un jaune brunâtre. Cuisses intermédiaires d'un jaune brun avec 2 lignes noires du côté intérieur, ou bien postérieurement avec 2 lignes d'un jaune brunâtre, ou bien extérieurement avec 2 lignes d'un jaune brunâtre et court trait basal de même couleur. Genoux largement blancs. Tous les tibias brunâtres, d'un jaune livide ; les antérieurs plus foncés, la base noire, sous elle un anneau blanchâtre ; parfois la base noire manque aux tibias intermédiaires et postérieurs chez la ♀. Extrémité des tibias intermédiaires et tibias postérieurs entièrement jaunâtres ; avec une ligne dorsale brune. Les épines des tibias postérieurs brunes à leur moitié apicale. Tarses jaunâtres ; extrémité du dernier article brune. Dos d'un jaune brun ; les arceaux avec bande de taches noires tout le long du milieu dorsal ; les taches plus ou moins élargies vers l'extérieur ; bords postérieurs d'un blanc jaunâtre ; ses segments transversalement oranges et dilués ; le dernier avec tache plus foncée.

♂. Opercules blanchâtres et presque de même forme chez les deux sexes ; plus petits chez les ♀. Allongés, quadrangulaires, un peu obliquement losangés, avec base rétrécie, et angle postérieur externe droit, émoussé ; angle interne obtus, arrondi ; opercules séparés l'un de l'autre par le xyphus postérieur qui est en cône obtus. Éperon coxal triangulaire, acuminé, à moitié couché transversalement sur l'opercule. Dernier segment ventral triangu-

laire, plus large que long à la base, à extrémité arrondie, côtés doucement sinués en arrière. Valve de près d'une fois plus longue que le dernier segment, étroite, linéairement lancéolée depuis sa base qui est plus large, et obtuse. Pygophore jaunâtre, doucement arqué au dos; sa pointe courte; le bord postérieur descendant obliquement de la pointe, et sans lobes latéraux saillants, lobes à la place desquels l'angle est presque droit. Tube anal jaunâtre, avec couvercle du pénis incurvé vers le bas; couvercle vu de côté en triangle allongé à côtés arqués, sous l'extrémité duquel émergent les courts fils du pénis. Fils du pénis roussâtres et accolés. Crochets du pénis forts, incurvés vers l'extérieur.

♂. 16—19, avec élytres 22—24. ♀. 20—21, avec élytres 26—28 mm. Chypre (Lederer), Amasie (Mann) dans le Mus. Vien. Steppes khirgises et Égypte. Cicada musiva Germ. Th. A., 2, 2, p. 43, 81. Avec disque noir des côtés du pronotum; Melampsalta musiva var. *Caspica* Koltz. Mel. fasc., 7, p. 27, 10 pl. 6, f. 11. . 9. C. *Musiva*, Germ.

- Pronotum noir; la bordure de ses côtés latéraux arrondie en avant, élargie sur le milieu sous angle très-obtus, approfondie, doucement sinuée en avant des lobes huméraux qui sont obtus, — le bord postérieur et une ligne tracée extérieurement sur le bord antérieur qui est doucement arqué, blancs. Front fortement arqué vers le vertex, arrondi; la pièce insérée sur le vertex arrondie, proéminente; au bord de la plaque au-dessus des scrobes un trait blanc, élargi vers l'intérieur. Mésonotum noir; à la base avec un trait marginal roux; sur le milieu vers la plaque scutellaire 2 taches blanches allongées, triangulaires, plus larges vers l'intérieur. Pièce marginale des élytres large, d'un jaune de canelle; son bord relevé forme une gouttière avec l'arête médiane, qui est oblique-

ment comprimée vers l'extérieur. La nervure principale de la pièce marginale, les nervures de la cellule basale, la tige du premier secteur, et le 2^e secteur noirs; les nervures des cellules intermédiaires et les branches fourchues du premier secteur, rousses; celles des cellules apicales et pointue brunes. Nervures de l'aile d'un jaune argileux; la 4^e nervure brune. Champ postérieur de l'aile rouge, comme chez *picta* . Cuisses antérieures intérieurement, — les tibias et tarses, le canal du dessous de la cuisse, et les épines, noirs. L'épine basale très-oblique et pointue; la 2^e plus courte, quelque peu arquée en avant; la 3^e très-courte, oblique; une petite pointe apicale. Cuisses noires extérieurement, une bande en bas et au dos, et l'extrémité largement blanches. Trochanter et hanches antérieures noires, avec arête jaune. Milieu du sternum, rostre, hanches et cuisses intermédiaires, noirs. Extrémité des cuisses et un anneau à la base des tibias intermédiaires d'un blanc jaunâtre; les tarses d'un brun noir. Tibias postérieurs d'un blanc jaunâtre, bruns à la base en dessus, et à l'extrémité. Dos noir; son premier arceau rouge au bord antérieur au-dessus de l'opercule; la membrane de raccordement, le bord extérieur, et les entailles des arceaux d'un blanc jaunâtre; dernier arceau dorsal jaune, avec grande tache noire semicirculaire. Ventre d'un blanc jaunâtre; son segment basilaire large, avec tache inversement trapézoïdale sinuée sur les côtés; les autres segments (3) avec taches médianes transversales, noires, taches qui n'atteignent pas le bord postérieur; une petite tache basale sur le dernier segment ventral, qui est en triangle allongé et obtus. Valve aussi longue que le dernier segment, étroite, allongée.

♂. Opércules grands, circulaires en arrière à partir

d'une base courte et étroite; presque appuyés l'un contre l'autre par des angles obtus, et séparés seulement par le xyphus qui est conique et obtus; d'un blanc jaunâtre, avec bordure basale noire du sinus intérieur. Éperon coxal court, transversalement renflé, avec pointe obtuse; libre. Pygophore d'un jaune blanchâtre; sa pointe courte; au dos, très-superficiellement arqué et largement noir; bord postérieur droit, à peine légèrement sinué sous la pointe; lobe latéral court, triangulaire, dirigé vers l'intérieur; en dessous presque droit. La dent, qui est généralement soudée entièrement, soudée seulement à moitié; sa moitié apicale libre, subulée, saillante, ne dépassant pas le lobe latéral. Tube anal grand. Couvercle du pénis indistinct; les crochets transformés en une plaque brune, allongée, quadrangulaire, sinuée sur les côtés, incurvée vers le bas. Couvercle de la tymbale lancéolé, aigu, à base bombée.

♀ inconnue.

♂. 12—14, avec élytres 17-19 mm. France méridionale (Germ.), Algérie (Fab. Schestedt) *Tettigonia æstuans* Fab. E. S., 4, p. 20, 14. — S. R., 37, 20. — Cicada Germ. Th. A. I., 2, p. 43, 77. — Hagen Cic., p. 136, 17, pl. 2, 23 (l'opercule inexact, trop étiré, dans le texte on l'appelle « rond, grand. ») *Tettigonia algira* Fab. S. R., 43, 51. — Cicada severa Staal Oefv., 1854, p. 243, 11. — *Melampsalta æstuans* F. Staal Hem. Fab., 2, 1869, p. 10, 1 (seulement cication). — *Tettigetia* Am. Mon., n° 378. 10. C. *Æstuans*, F.

11. Nervures de la moitié basale des élytres jaunâtres, blanchâtres, ou bien d'un jaune livide; nervure périphérique, nervures apicales et anguleuses, et souvent une partie des nervures des cellules intermédiaires brunes ou brunâtres. 12.

- Toutes les nervures des élytres et des ailes blanches ou d'un verdâtre tirant sur le jaune. 24.
12. Disque des côtés du pronotum noir jusqu'au bord extérieur; bord postérieur du pronotum et parfois la ligne des côtés antérieurs ou un trait médian, d'un jaune roussâtre ou d'un blanc verdâtre. Cuisses antérieures extérieurement blanchâtres, le bord inférieur avec les épines, et en haut une bande, noirs. 13.
- Pronotum noir, les bords latéraux, le bord postérieur, la ligne médiane, et le plus souvent le bord antérieur jaune ou d'un blanc jaunâtre. 19.
- Pronotum noir, le disque des côtés d'un jaune roux, ou roux. 23.
13. Côtés du pronotum très obtusément anguleux, l'échancrure à l'angle huméral, qui est obtus, faiblement anguleuse. Angle du cou obtus; ligne du bord antérieur du pronotum droite, jaunâtre; une bande médiane et le bord postérieur entier d'un jaune roux jusqu'au bord huméral. Tête noire; front à angle droit; son sillon médian rétréci vers le bas; côtés du front étroitement roussâtres. Clypéus avec saillie apicale d'un jaune roux; parfois un point d'un jaune roux au sommet frontal. Pièce insérée du front triangulaire; son milieu, l'échancrure, et le milieu de l'arête au-dessus du scrobe, puis la fossette de la nuque, jaunes. Mesonotum noir; une bande marginale, sur le milieu 2 lignes anguleusement élargies vers l'intérieur d'un jaune roussâtre. § Plaque scutellaire noire, ♂, ou bien ses arêtes et côtés jaunes. Épine basale des cuisses antérieures longue, subulée, aiguë, oblique; la 2^e courte, sur une base progressivement élevée, et inclinée en avant; la 3^e très-courte, forte, déprimée en avant, un très-petit nodule pointu devant cette dernière. Côté intérieur et antérieur des cuisses antérieures d'un

beau noir, avec bande médiane rousse plus ou moins distincte; extrémité pâle. Trochanters d'un brun noir, les antérieurs extérieurement bordés de blanc jaunâtre, les autres d'un blanc jaunâtre à l'extrémité. Cuisses intermédiaires et postérieures d'un brun noir, à extrémité largement roussâtre; les sillons obscurs. Tibias et tarsi antérieurs d'un brun noir; les intermédiaires et postérieurs noirs à la base; leur dos largement brun ou brunâtre; Sous la base noire et avant l'extrémité brune un anneau jaunâtre, parfois effacé; les tibias postérieurs souvent entièrement roussâtres; les épines brunâtres. Tarsi jaunâtres. Hanches noires; les antérieures avec bord jaunâtre, les autres avec extrémités largement jaunâtres. Élytres quelque peu obscurcies; pièce marginale d'un jaune roux, ou brunâtre; la nervure principale d'un blanc jaunâtre ainsi que les autres nervures; les nervures intermédiaires, apicales et anguleuses, ainsi que celles de l'aile, brunes. Les secteurs naissent d'une tige très-courte, souvent indistincte. Champ postérieur des élytres d'un rouge clair; les nervures pliantes et rayonnantes d'un jaune rougeâtre chez la ♀, brunâtres chez le ♂. Rostre noir ou brun, 3^e art. jaune, brun à la base; l'article basilaire proéminent. Pièces sternales noires. Ventre d'un jaune rougeâtre; segment basilaire tout noir, et ne portant un trait roussâtre que sur les côtés, au bord postérieur; 2^e segment noir, roussâtre, sur les côtés et le bord postérieur; les 3 segments suivants avec taches basales noires, transversalement trapézoïdales; dernier segment, chez le ♂, à peine aussi long que large à la base, triangulaire, à côtés sinués, à extrémité arrondie, avec grande tache triangulaire, basale, brune. Valve large, ovale, brune à la base. Dos noir; ses arceaux bordés de roux, le dernier d'un jaune roussâtre à sa moitié apicale, sa

moitié basale noire; au milieu avec saillie allongée ou semicirculaire. Convexivum avec taches noirâtres ou bien sans taches. Corps poilu de couleur dorée.

♂. Pygophore brun, moitié apicale diluée de jaune, aiguë, droite au dos jusque sur sa pointe, qui est jaune et vue de côté, subulée et forte; bord postérieur passant en sinus arrondi de la base de cette pointe aux petits lobes latéraux triangulaires, base des lobes séparée par une large échancrure anguleuse de la dent angulaire, qui est courte, noire, subulée et quelque peu courbée vers le haut. Tube anal petit, rond, d'un rouge clair, passant d'une large base arrondie au couvercle du pénis, qui est allongé, quadrangulaire, arqué en longueur, incurvé vers le bas, tronqué, quelque peu sinué, et brun; sous le couvercle se trouve caché le pénis, qui est jaune. Les crochets du pénis manquent. Opercules jaunâtres, noirs à la moitié basale; à courte base étroite, transversalement ovales; superficiellement sinués en dehors, à angles internes obtus, et séparés l'un de l'autre par le xyphus, qui est obtus et noir. Chez la ♀ ils sont de même forme, mais beaucoup plus petits, et intérieurement dépassent à peine l'éperon coxal, qui ne touche pas l'opercule des ♂. Couvercle de la tymbale subulé, à base arquée.

♀. Coléostron noir jusque sur la pointe aiguë, moitié inférieure des côtés largement jaune, bord postérieur presque vertical; bord inférieur sinué, ondulé. Dernier segment ventral anguleusement échancré; les lobes latéraux en triangle aigu.

♂. 18, avec élytres 24 mm. ♀ 20, avec élytres 28 mm. Balkans, M. Berol (Hagen), environs de Smyrne (Fieber), Sibérie (Kindermann), Fiume, Brousse dans mus. Vien. n° 383, parmi *C. Brachyptera*. · *C. dimissa*

Hagen Cic. p. 133. 15. t. 2. 21. . . 41. C. *Dimissa*. Hag.

- Côtés du pronotum plus ou moins fortement arrondis, déprimés, droits vus d'en haut, ou bien quelque peu arqués, entièrement ou partiellement jaunes au bord postérieur. Bord antérieur superficiellement arqué, avec impression transversale ; bord le plus souvent jaunâtre. Vertex noir, un tiret blanchâtre dans la nuque. Mesonotum noir, rarement avec 2 taches presque triangulaires. . . . 14.
14. Les 2 secteurs naissant de l'angle de la cellule basale, et rarement d'une courte tige sur *l'une des deux* élytres. Elytres très-légèrement enfumées, principalement sur leur moitié postérieure ; pièce marginale roussâtre, la nervure principale avec les secteurs et la moitié basale des deux nervures intermédiaires internes d'un blanc jaunâtre ou d'un jaunâtre livide ; les autres nervures brunes. Champ postérieur des élytres et des ailes d'un rouge clair ou jaunâtre. Corps poilu de blanchâtre et de jaune doré. Dos noir ; du 2^e au 7^e segment ses arceaux sont étroitement bordés de jaune roussâtre, le 7^e arceau largement bordé ; 1^{er} arceau dorsal doucement sinué en arc derrière la plaque scutellaire. Pattes jaunâtres. Cuisses antérieures rougeâtres ou noires du côté intérieur, extérieurement jaunâtres ; une large bande, une bande au sillon, et les 3 épines noires ; pointes des épines jaunes. Epine basale oblique, forte ; 2^e plus courte, redressée, sur une base un peu plus large ; 3^e encore plus courte, à large base ; souvent une petite pointe roussâtre en avant de cette dernière. Tibias antérieurs avec tache claire en arrière à l'extrémité. Cuisses intermédiaires et postérieures avec une large, ou 2 étroites bandes noires ; leurs extrémités largement jaunâtres ; les tibias jaunâtres, bruns au dos, avec un anneau blanchâtre à la base, et un large demi-anneau pâle avant l'extrémité. Tarses bruns ; art. 1 et 2 jaunes à la base ;

les postérieurs jaunes, le dernier jaune à l'extrémité; l'onglet brun à l'extrémité. Varie quelque peu. Antennes noires.

♂. Pygophore noir jusque sur la courte pointe aiguë; légèrement arqué au dos; le bord postérieur doucement sinué depuis la pointe, et passant au petit lobe latéral, qui est triangulaire; les côtés largement jaunâtres depuis la moitié postérieure. Tube anal noir, en partie d'un rouge clair; extérieurement noir avec le couvercle du pénis un peu incurbé vers le haut (vu de côté). Crochets du pénis carrés, d'un jaune roussâtre; l'angle inférieur, externe, proéminent en pointe. Dernier segment ventral allongé, trapézoïdal, à côtés quelque peu sinués, et à extrémité arrondie. Valve plus longue que le segment ventral, allongée. 12, *C. Montana*, Scop. 15.

♂. ♀. 16-20, avec élytres 23-28 mm. Répandue par toute l'Europe, plus rare dans la moitié septentrionale; sur diverses plantes, arbustes et arbres: fougères, aubépines, hêtres, bouleaux, à Saint-Pétersbourg sur un tronc de pin (Hagen), aussi en Crimée, dans l'Oural, et en Sibérie. Cicada montana Scop. Ann. hist. nat. 1772, V. p. 109. 108. — Gmel. L. S. N. p. 2100. — Rossi. Mant. Ins. 2. p. 50. — Ill. Ross. F. Etr. 2, p. 334. — Hagen Cic. p. 49. t. 2. 7. (Sans adusta et brachyptera qui sont 2 espèces entièrement différentes).—Newport Todd. Cyc. I. p. 868. fig. 353. — Cicadetta Kol. mel. fasc. 7. p. 20, 7. — Kbm. C. p. 61, et après examen de la synonymie de ces 2 auteurs encore Cicada hæmatodes L. S. N. 12. p. 707 14. — Gmel. 13. p. 2097. 14. — Vill. Ent. S. p. 456. 5. pl. 3. f. 12. — ? Germ. Th. A. 2. 2. 41 (sans Panzer). — Fall. C. p. 79. 1.— C. orni, Sulz. Kennz. J. p. 24 — C. tibialis Latr. h. 12. p. 306. 6. — Abbild. Schæff. El. A. 127. fig. 1-3. Ins. Rat. pl. 4. f. 14. — pl. 121. fig. 1.

2. — *C. Anglica* Leach. *Samouelle Comp.* p. 447. pl. 5. f. 2. — *Curtis Guide gen.* 1072. 2. — *Br. E.* pl. 392. — *Westw. Int.* 2. p. 421. fig. 114. — *Marsh. M. M.* 1865. 1. p. 154, et p. 205 le retour à *C. Montana* par Hagen. — *Melampsalta montana* J. Sahlbg. *Finl. Scand. Cicad.* I, p. 79, 1.

15. Var. *A. Longipennis*, Fieb. Côtés du pronotum droits vus d'en haut, déprimés vus de côté, arrondis, et passant par un petit sinus au lobe huméral qui est obtus. Pièce insérée du vertex triangulaire, le plus souvent à lignes droites. Triangle médian du pronotum et gibbosités latérales peu prononcées, grossièrement ponctués; le sillon frontal ordinairement inégal. Ligne marginale de la pièce marginale brune ou brunâtre, rarement de même couleur que la pièce marginale; la gouttière extérieure distincte jusqu'au sommet. Opercules à large et courte base, extérieurement sinués vers l'arrière, quelque peu obliques vers l'intérieur, transversaux, et éloignés l'un de l'autre par leurs angles obtus, (Éperon coxal triangulaire, aigu, bordé de jaune blanchâtre, un peu prolongé sur les opercules des 2 sexes), noirs chez le ♂; moitié apicale largement d'un jaunâtre livide. Opercule de la ♀ à courte et large base, faiblement arqué en arrière, prolongé vers l'intérieur jusqu'à la pointe de l'éperon coxal et rétréci en lobe. Couvercle du pénis allongé, fils du pénis jaunâtres, longs, plus gros vers l'extrémité, divergents. (? toujours). Ventre d'un jaune rougeâtre; ses segments avec taches basales noires, diluées, transversales; avant-dernier segment d'un jaune rougâtre. Dernier segment du ♂ plus large que long à la base, ses côtés sinués, arrondi postérieurement, transversalement ruguleux. (D'après Hagen l'avant-dernier segment ventral est un peu plus long que large, et de moitié plus étroit en avant.

arrondi ou tronqué en avant. Doit probablement signifier *postérieurement*, vu qu'on examine l'insecte la tête dirigée en avant). Valve elliptique, son milieu visiblement en arête en arrière. Front passant au vertex sous un angle droit.

Il faut ranger ici les grands exemplaires et les pl. 2. 7 de Hagen (à l'exclusion de S. cette figure appartenant à la var. B.) puis la description de Hagen, description que Kolty a copiée textuellement.

Var. B. *Brevipennis*, Fieb. Côtés latéraux du pronotum anguleusement arrondis vus d'en haut, un peu sinués devant le lobe huméral qui est presque tronqué; le bord postérieur noir parfois. Triangle médian des côtés finement ruguleux; les gibbosités superficielles latérales grossièrement ponctuées. Sillon frontal étroit, de largeur assez égale. Pièce insérée du vertex en triangle obtus; ses côtés un peu arqués. Pièce marginale des élytres entièrement d'un jaune rougeâtre; la gouttière extérieure distincte seulement à la moitié basale, postérieurement évanescence. ♂ opercules à courte base rétrécie; extérieurement sans sinus; postérieurement arrondis; largement ovales vers l'intérieur, quelque peu obliques, et éloignés l'un de l'autre par leurs angles très-obtus; noirs, au bord postérieur seul étroitement dilués de jaune livide. Eperon coxal courbé en crochet, noirâtre, non prolongé sur l'opercule. ♀ opercules à large et courte base, rétrécis vers l'intérieur jusqu'à l'éperon en un court lobe étroit; obtus, noirs, le bord postérieur dilué de jaune livide vers l'intérieur. Couvercle du pénis court, presque transversalement semi-ovale. Fils du pénis jaunâtres, courts, un peu plus longs que les crochets du pénis; accolés. Ventre d'un jaune orange; ses segments avec taches basales noires, progressivement plus petites en arrière, semi cir-

culaires, dernier segment ventral allongé, trapézoïdal, arrondi en arrière, transversalement rugueux, avec une tache basale, triangulaire noire. Valve allongée, ovale, plus étroite en arrière, non en arête. Front arqué, passant au vertex sous angle droit.

Il faut ranger ici les petits exemplaires de la *C. montana*, exemplaires que Hagen n'a pas connus, ainsi qu'il appert en partie de la description et de la figure S de la planche 2, 7. Il est difficile de mentionner les auteurs qui devraient encore être énumérés ici : la plupart des descriptions ne nous fournissant que des caractères trop généraux.

16. Pièce insérée du vertex peu saillante, superficiellement arrondie. Front passant au vertex sous angle droit. Antennes noires. Bord antérieur du pronotum faiblement arqué, ne portant que sur les côtés un trait blanchâtre ; côtés du pronotum élargis avant le milieu en un angle obtus, assez visible par en haut, presque droit vers le lobe huméral et déprimé sous lui ; lobe huméral avec un trait roussâtre vers le milieu. Mésonotum avec trait marginal pâle seulement à la base de ses côtés. Élytres hyalines ; avec nervures d'un jaune d'argile ; nervure principale de la pièce marginale, nervures de la cellule basale, toutes les nervures anguleuses et apicales, la cellule pointue, puis un prolongement au bord, et bord des élytres, bruns. Les nervures anguleuses et périphériques brunâtres dans l'aile. Cuisses antérieures d'un brun noir intérieurement ; extérieurement d'un jaunâtre livide ; en haut avec large bande brune ; le sillon, les épines et une bande au trochanter, noirs. Épine basale oblique, subulée ; la 2^e plus courte à large base, redressée, un peu inclinée au haut ; la 3^e beaucoup plus courte, un peu en crochet ; devant cette dernière un petit nodule acuminé.

Cuisses intermédiaires et postérieures avec 2 larges bandes brunes, souvent confluentes. Tibias antérieurs d'un brun jaunâtre, noirs à la base. Tibias intermédiaires noirâtres en dessous, en dessus pâles; sous la base noire et à l'extrémité un anneau blanchâtre. Tibias postérieurs brunâtres en dessus, d'un blanc livide en dessous; avec un demi-anneau visiblement blanc à la base et à l'extrémité; tarses jaunâtres; dernier art. brun à l'extrémité. Dos noir, l'arceau basilaire tout noir, échancré presque circulairement sur le milieu; les autres 5 arceaux largement bordés de rouge clair. Ventre verdâtre; segment basilaire tout noir; le 2^e avec tache noire transversale, large, courtement trapézoïdale; le 3^e avec tache basale noirâtre, presque triangulaire; dernier segment, chez le ♂, inversement trapézoïdal, jaunâtre, pas aussi long que large à la base; en arrière à moitié aussi large, arrondi, avec tache brune, les côtés sinués. Valve allongée, plus étroite en arrière.

♂. Pygophore arqué, noir, avec courte pointe aiguë, et grande tache jaune triangulaire des 2 côtés sur le lobe huméral. Le bord postérieur passe au petit lobe latéral, qui est triangulaire, en sinus presque à angle obtus. Tube anal noir, ainsi que le couvercle du pénis, qui est court, obtus, et un peu redressé. Fils du pénis roussâtres, linéaires, spatuliformes, divergents, incurbés vers le bas, plus longs que les crochets du pénis, qui sont bruns, forts, accolés par le dos arqué, et dont l'extrémité courte et corniforme est dirigée vers l'extérieur et l'avant. Opércules en ovale transversal, obtusément arrondis à l'intérieur, et séparés l'un de l'autre par le xyphus, qui est noir, obtus, et pâle à l'extrémité; opércules rétrécis vers la base qui forme une courte et large tige; bord postérieur passant en faible arc au bord extérieur; noirs, la

large moitié apicale blanchâtre. Éperon coxal assez fort, en triangle aigu, prolongé jusque sur l'opercule. Couvercle de la tymbale un peu arqué, épais, subulé, à base semicirculaire.

♀ inconnue.

♂ 12. avec élytres 16 mm. Transylvanie (mus. Vien. n° 397, *C. tibialis?*). 13. *C. transylvanica*, Fieb.

— Pièce insérée du vertex anguleuse, ou bien obtuse et presque arrondie. Ventre et connexivum noirs, le bord postérieur des segments ventraux étroitement bordé de jaune ou de rouge, ou bien ventre d'un jaune roussâtre avec bandes basales noires sur chaque segment. Dernier segment ventral du ♂ transversal, quadrangulaire court, sur le milieu avec lobe proéminent. 17.

17. Pronotum noir; le lobe huméral, qui est en triangle obtus, seul jaune vers l'intérieur, ainsi qu'une partie des bords latéraux qui sont doucement arqués. Bord antérieur droit. Front arrondi vers le vertex; pièce insérée presque arrondie sur le vertex, et ne dépassant que de peu les plaques situées audessus du scrobe, plaques qui sont arrondies au point d'insertion. Cuisses antérieures d'un brun noir intérieurement; tibias et tarses entièrement de même couleur; cuisses antérieures extérieurement jaunâtres; une large bande en haut et au trochanter, la gouttière et les épines noires. Épine basale oblique, subulée; le 2^e, plus courte, un peu courbe ainsi que la 3^e qui est encore plus petite. Cuisses intermédiaires et postérieures brunes, à extrémités pâles; avec bande blanchâtre en arrière, en dessous. Tibias bruns et brunâtres; un large anneau pâle sous leur base qui est noire. Épine des tibias postérieurs accolée, brune à base jaune. Tarses intermédiaires bruns; les postérieurs brunâtres. Élytres hyalines, toutes

leurs nervures d'un jaune livide ; nervure extérieure de la cellule basale brunâtre de même que les nervures transversale et principale. Dans l'aile, 4 cellules apicales, et une grande cellule marginale (se rencontre-t-elle toujours?) Membrane pliante des élytres rouge ; d'un jaune livide en dessous dans l'aile. Dessus entièrement poilu finement de blanc argenté. Dos noir, les membranes reliant saillantes et d'un roux jaunâtre ; le dernier arceau un peu jaunâtre et transparent sur les côtés. Dessous noir. Lobes du prosternum jaune.

♂ Opercules à base étroite, largement ovales en arrière, intérieurement arrondis et séparés seulement par le xyphus, qui est obtus et noir, un peu sinué sous cette partie arrondie, puis quelque peu élargis en arrière vers l'extérieur, et arrondis ; le bord extérieur long, avec lobe long étroit, incurbé vers le haut et presque sur le milieu ; le bord interne très-doucement sinué depuis la base. Moitié basale noire ; moitié apicale d'un blanc jaunâtre sale et dilué. Éperon coxal à large base, en triangle aigu ; noir, extrémité blanche ; éperon à moitié appuyé sur l'opercule. Pygophore noir ; le lobe latéral seul jaune ; à peine arqué au dos ; le bord postérieur droit sous la pointe, qui est courte et forte, puis sinué et passant au court lobe, qui est obtus et en dessous arqué en dehors. Tube anal noir, ainsi que le prolongement court et semi-circulaire, un peu courbé vers le haut, qui sert de couverture du pénis. Fils du pénis éloignés l'un de l'autre ; beaucoup plus longs que les crochets du pénis, qui sont forts, d'un brun rouge, et courbés en dehors. Dernier segment ventral prolongé trapézoïdalement en arrière sur son milieu ; largement bordé de jaunâtre. Valve noire, allongée.

♀ inconnue.

♂ 11-12, avec élytres 14-15 1/6 mm. ¹. Grèce (d'après Hagen aussi Syrie), Chypre (Lederer dans mus. Vien. orig.), Cicada annulata Hagen Cic. p. 87. 12. pl. 2. 19. 14. *C. Hageni* Fieb.

— Pronotum noir ainsi que ses côtés; le bord antérieur, qui est arqué, et le bord postérieur tout entier, jaunâtres ou d'un jaune roussâtre. Pronotum parfois avec une raie médiane jaunâtre. Dans la nuque un tiret jaunâtre; parfois 2 taches jaunes sur le mesonotum, et sur la plaque scutellaire. Epine basale des cuisses antérieures subulée, à longue et fine pointe. 18.

18. Sommet du vertex triangulaire, fortement incliné vers le bas; un point rougeâtre à l'entaille. Bords antérieur et postérieur du pronotum roussâtres; ses côtés droits, déprimés aux épaules, étranglés, presque canaliculés vers le haut. Lobe huméral arrondi, un peu ruguleux. Mesonotum tout noir. Front large, plus ou moins bombé, ponctué; le sillon médian étroit; bords en arête; côtés bordés de jaune orange. Élytres blanchâtres, hyalines. Pièce marginale, secteurs et nervures intermédiaires d'un jaune d'ocre; les nervures anguleuses, apicales, périphériques, et la nervure extérieure de la cellule pointue, de brun à noir. Nervures de l'aile d'un jaune d'ocre; nervure périphérique brune, nervures suturale diluée de brunâtre. Cuisses antérieures jaunâtres, extérieurement avec bande médiane noire, lancéolée; la gouttière, les épines et le côté intérieur jusque sur le dos noir. La 2^e épine sur une base un peu exhaussée, et forte, quelque peu inclinée; la 3^e plus courte, forte, oblique; une

1. Les grands exemplaires de 14 et 20 mm. signalés par Hagen, et surtout la description de la ♀, se rapportent probablement à l'espèce suivante, qui est très-voisine.

petite dent devant elle. Dos noirs; ses arceaux bordés de rouge jaunâtre clair; arceau apical largement bordé de jaune rougeâtre; moitié basale noire. Ventre d'un jaune rougeâtre; segment basilaire noir; sur le 2^e une tache noire semicirculaire ou bien transversalement quadrangulaire comme sur les autres segments. Dernier segment ventral avec tache basale en triangle aigu; le prolongement médian presque trapézoïdal, superficiellement arrondi, et transversalement rugueux.

♂. Opercules assez grands, obliques et presque linguiformes vers l'intérieur; angle extérieur superficiellement arrondi, et se perdant dans le bord postérieur qui est quelque peu arqué. Moitié basale noire, diluée; opercules séparés par le xyphus, qui est un peu relevé, obtus, triangulaire. Éperon coxal court, placé dans la base du sinus interne de l'opercule, et en triangle aigu; à base noire. Pygophore doucement bombé et doucement arqué depuis sa courte pointe jusqu'aux lobes angulaires; bordé de roux; moitié inférieure d'un jaune roussâtre ainsi que les lobes. Tube anal rond, rouge. Couvercle du pénis d'un jaune roux, courtement bilobé. Fils du pénis subulés, roussâtres, parallèles, droits et obliquement proéminents. Crochets du pénis d'un rouge brun, avec court angle latéral en pivot; incurbés vers le bas et l'intérieur. La dent soudée inférieure un peu échan-crée, presque bidentée. Valve d'un jaune roux, en pivot vue d'en bas; de largeur égale vue de côté; à extrémité obtuse.

♂. Corps 10 1/2 mm., avec élytres 15, élytres 12, ailes 8 mm. de long. Amasie (Lederer) mus. Vienn. . . .

. 15. *C. parvula*, Fieb.

— Sommet du vertex obtusément triangulaire, à côtés arqués. Plaque en dessus des scrobes faiblement arquée, à

bords parfois jaunâtres. Mesonotum noir; 2 taches en triangle aigu situées sur son milieu, et jaunâtres ainsi que le bord latéral de la plaque scutellaire. Pronotum noir, une ligne médiane libre, abrégée; le bord antérieur arqué, et le bord postérieur tout entier, jaunâtres. Front presque droit vers le vertex, et passant à ce dernier sous angle droit. Sillon frontal court, prolongé à peu près jusque sur le milieu du front, et étroit. Entièrement poilu de blanc argenté. Cuisses antérieures d'un brun noir intérieurement ou en avant, avec tache basale et bande dorsale jaunes: extérieurement ou postérieurement d'un blanc jaunâtre; vers le haut avec bande brune; le sillon inférieur noir ainsi que les épines qui sont minces, subulées, aiguës, obliques et progressivement plus courtes vers le haut; une petite pointe obtuse à l'extrémité. Tibias d'un brun noir, plus clairs vers l'extrémité. Cuisses intermédiaires et postérieures jaunâtres avec 2 bandes brunes, souvent confluentes. Tibias brunâtres; leurs extrémités et un anneau basal pâles. Tarses brunâtres, ou d'un jaune livide; art. 2 et 3 bruns à l'extrémité; pointes des ongles brunes. Élytre comme chez l'espèce précédente; 5 cellules apicales dans l'aile. Dos noir, les membranes reliant sont saillantes et font paraître 4 segments bordés de jaune. Dessous du corps noir, ainsi que le lobe du prosternum. Pièce mesosternale jaunâtre au bord extérieur. Ventre noir; ses segments bordés de jaune; segment basilaire noir; 2^e segment avec grande tache basale transversale, noire, et extérieurement largement jaunâtre.

♂. Opércules blancs, à courte et large base noire, dirigés obliquement en arrière et vers l'intérieur, transversaux, presque réniformes; angle postérieur externe arrondi; bord postérieur arqué en dehors; angle interne

obtus ; opercules séparés par le xyphus qui est obtus et noir. Eperon coxal lancéolé, aigu, noir, à moitié apicale blanche ; un peu appuyé sur l'opercule, et naissant à la forte échancrure interne de la base de ce dernier. Pygopore tout noir ; à dos arqué ; le bord postérieur brisé à angle obtus sous la forte pointe, et passant en bas presque sous angle droit au lobe latéral, qui est arqué en dehors en dessous. Couvercle du pénis droit, proéminent, à moitié ovale transversalement. Pénis invisible ; les crochets du pénis accolés, fortement subulés, divergents à l'extrémité, à peine incurbés. Dernier segment ventral étroitement prolongé en carré sur son milieu postérieur. Valve étroitement lancéolée, noire, quelque peu échancrée en angle à son bord apical.

♀. Opercules noirs, en arrière étroitement bordés de blanc jaunâtre, courts, transversaux, postérieurement arrondis ; angle interne court, obtus, atteignant la pointe de l'éperon coxal. Coleostron noir, à pointe apicale droite, sinué sous celle-ci et passant au bord inférieur qui est bordé de jaunâtre.

♂. ♀. 13 — 14 1/2, avec élytres 18 1/2 — 20 mm. France méridionale, près Montpellier ; Italie, près de Trieste (Berquier), Corfou (Erber). . 16. *C. Brullei*, Fieb.

19. Pièce marginale des élytres, nervures de la cellule basale, les secteurs, qui sont accolés à la base, les nervures des cellules intermédiaires, et les 3 dernières nervures anguleuses, d'un rouge de sang ; nervures des cellules pointues, anguleuses, apicales et périphériques, noires ; la membrane d'un jaune brunâtre pâle. Secteurs et nervures apicales de l'aile d'un rouge clair ; nervures anguleuses brunâtres ; la nervure périphérique tout entière, et la 1^{re} nervure apicale noires. Bord des élytres et des ailes étroitement brun ; champ postérieur blanchâtre, bru-

nâtre au lobe ; la nervure rayonnante qui est jaunâtre, finement bordée de noir sur un fond orange. Front bombé ; passage au vertex arrondi. Front et clypeus rougâtres ; le sillon frontal plus large en haut et prolongé sur les $\frac{2}{3}$ du front ; sillon ouvert, à bords saillants ; les côtés plats ; leurs calus transversaux noirs sur le milieu, et ornés extérieurement d'un point rouge. Joues et brides noires. Antennes brunes ; 2^e art. d'un rouge livide à la base ; à soie noire. Pièce insérée du front superficiellement arquée en avant sur le vertex, qui est noir ; bord du vertex, un triangle extérieurement aigu au bord de la plaque située audessus du scrobe, et une raie médiane, d'un jaune roussâtre ; entre les ocelles un pentagone roussâtre prolongé jusque sur la nuque. Pronotum noir ; son bord antérieur doucement arqué, roussâtre ; une bande médiane large, élargie en avant et en arrière, lisse, et reliée au bord postérieur qui est roussâtre, le lobe huméral et les côtés arrondis en avant et droits vus d'en haut, jaunes. Mesonotum roussâtre ainsi que la plaque scutellaire ; portant sur les côtés un triangle à côtés longs, noir, entre les pointes desquels se trouvent 2 fossettes semicirculaires ; à la base 2 taches brunes semi-ovales. Plaque scutellaire à angle aigu et canaliculé, sur le milieu, par devant ; ses côtés en arête prolongés presque jusqu'aux triangles noirs. Cuisses antérieures fortes, rousses, avec bande noire extérieure et intérieure, avec tache noire au trochanter. Les épines d'un jaune roussâtre, avec pointe noire ; la 1^{re} oblique, aiguë ; la 2^e courte, redressée ; en avant une 3^e pointe très-courte. Tibias antérieurs noirs, jaunâtres au-dessus, à la base et à l'extrémité ; tibiais intermédiaires et postérieurs rougâtres ; les intermédiaires avec bande latérale brune. Tous les tarses d'un jaune rougeâtre ; pointes des ongles

noires. Pattes à longs poils ; les épines des tibias d'un jaune rougeâtre. Tibias intermédiaires et postérieurs des 2 côtés avec 2 lignes noires. Hanches roussâtres. Corps d'un brun noirâtre ; les bords roussâtres, avec taches noires latérales, triangulaires, plus larges à la base. Ventre d'un jaune roussâtre ; le bord postérieur des segments, le bord latéral avec le connexivum bruns. Dos noir ; l'avant-dernier arceau d'un jaune roussâtre sur les côtés, avec points noirs au bord postérieur ; dernier arceau roussâtre, avec fossettes noires sur les côtés.

♂. inconnu.

♀. Opercules jaunâtres, à large base trapézoïdale, étroitement linguiformes sous une échancrure interne à angle droit, et dirigés perpendiculairement vers l'éperon coxal ; extérieurement arrondis sur le bord postérieur qui est droit. Eperon coxal à large base bombée ; se terminant en un petit lobe incurbé et étroitement lancolé. Coleostron d'un brun rougeâtre ; la pointe subulée, droite, le bord postérieur depuis celle-ci court, presque tronqué, passant au bord inférieur par un angle arrondi ; d chaque côté une tache basale allongée ; une fossette noire à l'extrémité inférieure.

♀. 18. avec élytres 26 mm. Géorgie (Lethierry). . . .

. 17. *C. Hæmatophleps*, Fieb.

- Pièce marginale des élytres jaunâtre ou blanche, ainsi que les secteurs et leurs ramifications. 20
20. Bord latéral du pronotum largement jaune, avec petit lobe dentiforme, presque triangulaire, un peu dirigé en arrière, et saillant ; sinué sous ce lobe vers l'angle huméral qui est obtus. Angle du cou arrondi. Bord antérieur du pronotum presque droit, jaunâtre, relié à la bande médiane, qui est un peu plus large postérieurement, et dont il est souvent séparé par un trait brun transversal.

Bord postérieur largement bordé de jaunâtre. Pièce insérée du front largement triangulaire sur le vertex, et à côtés arrondis; en avant et à la nuque un trait, sur les plaques au-dessus du scrobe une tache, jaunâtres. Front noir, bord latéral et une tache située au sommet dans le sillon frontal, jaunes. Sillon frontal un peu plus large et abrégé vers le bas, bordé en arête. Front arqué; passage au vertex arrondi. Mesonotum noir; une raie marginale à la base, et la plaque scutellaire jaunes; sur le milieu 2 raies obliques jaunâtres, peu distinctes. Cuisses antérieures brunes intérieurement; une tache à l'extrémité, et une bande transparente jaunâtres; une ligne dorsale, et une courte ligne latérale extérieure noires ainsi que le sillon et les épines. Les 3 épines obliques, la 3^e plus inclinée; devant cette dernière une petite pointe. Tibias antérieurs bruns, avec un anneau pâle sous la base qui est d'un brun noir; une tache jaunâtre à l'extrémité. Cuisses intermédiaires et postérieures avec 2—3 bandes brunes; la bande inférieure parfois interrompue, et évanescence sur les postérieures; extrémités largement jaunâtres; les tibias brunâtres à la base, avec anneau pâle apparent à la base et à l'extrémité. Tarses antérieurs bruns; 2^e art. jaune, brun à la base; tarses intermédiaires et postérieurs jaunes, à dernier art. et à ongles bruns. Toutes les hanches avec bande médiane brune. Trochanter antérieur jaune extérieurement, avec tache basale brunâtre, brun intérieurement, avec un trait jaune au milieu et au bord. Pièces sternales noires. Dos noir; l'arceau basilaire tout noir; les 5 suivants étroitement bordés de jaune orange; le dernier largement bordé. Ventre jaunâtre; le segment basilaire tout noir; le 2^e noir, et largement bordé de jaune; les 3 suivants avec taches noires sur le milieu de la base, taches transversales et progres-

sivement plus petites en arrière. Tranches du connexivum, qui est jaune, avec grandes taches noires dans l'angle basal extérieur. Corps finement poilu de blanc ; face poilue densément et irrégulièrement. Art. basilaire des antennes jaune.

♀. Opercules noirs ; jaunâtres au bord postérieur et extérieur ; à large base, rétrécis trapézoïdalement, incurbés vers l'intérieur grâce à une échancrure intérieure presque à angle droit, et prolongés en pointe obtuse jusqu'à la pointe de l'éperon coxal ; bord extérieur doucement sinué, son angle obtus ; éperon coxal triangulaire, aigu, blanchâtre, extérieurement noir. Coleostrom d'un jaune argileux, au dos avec bande brune prolongée jusque dans la pointe subulée et redressée. Bord postérieur passant en arc depuis la pointe jusqu'au bord inférieur ; une petite tache brune vers l'extrémité latérale du coleostrom, dernier segment ventral échancré à angle aigu ; avec 2 points noirs à la base ; les lobes latéraux en triangles aigus.

♀ 15, avec élytres 21 mm. Taurie (Parreys in Mus. Vien.). 18. *C. Lobulata*, Fieb.

— Côtés du pronotum droits vus d'en haut. 21.

21. Pronotum noir ; le bord antérieur qui est arqué, le bord postérieur, et le bord latéral qui est quelque peu anguleux avant le milieu, jaunes, ainsi que le lobe huméral, qui est obtus. Mesonotum noir ; une bande marginale dans l'angle basal extérieur, et la plaque scutellaire qui est brunâtre au milieu, jaunes. Pièce insérée du front proéminente semicirculairement sur le vertex ; une tache triangulaire transversale sur la plaque au-dessus du scrobe, un point sur la nuque, et les bords latéraux du front qui est à angles droits, jaunes. Front fortement bombé ; arrondi vers le vertex. Sillon prolongé

jusque sur le milieu du front, et de largeur égale. Antennes toutes noires chez la ♀ ; art. 1 et 2 entièrement noirs chez le ♂, la soie blanchâtre, noire à sa base. Pièce marginale des élytres et les secteurs avec leurs ramifications, les 3 nervures anguleuses internes, et la base de leurs nervures apicales blanchâtres ; les nervures de la cellule pointue, les premières nervures anguleuses et apicales entièrement brunes, les nervures internes de ces dernières partiellement brunes. La nervure périphérique de l'élytre et de l'aile (dont toutes les nervures sont blanchâtres) brune. Cuisses antérieures fortes, extérieurement jaunes ; une bande médiane, abrégée en arrière, le côté intérieur et le canal, ainsi que les épines, noirs. Sur le côté intérieur une ligne médiane blanche. Épine basale oblique, subulée ; la 2^e plus courte, souvent à large base, pointue, oblique ; la 3^e très-courte, redressée ; devant cette dernière, une petite pointe. Cuisses intermédiaires et postérieures en dessous avec 2 bandes d'un brun noir, abrégées en avant, et souvent confluentes. Tibias intermédiaires et postérieurs, bruns en dessous, à la base, largement brunâtres sur le milieu, sous la base un anneau large et pâle. Extrémités étroitement brunes. Tarses jaunes ; dernier art. à l'extrémité et ongllets, bruns. Tibias et tarses antérieurs d'un brun noir. Hanches antérieures jaunes, avec large bande médiane brune ; hanches intermédiaires avec 2 taches noires. Dos noir ; 5 arceaux étroitement bordés de roux ; le dernier largement bordé. Ventre d'un jaune roux ; segment basilaire semicirculairement noir sur le milieu ; les 3 suivants avec taches semicirculaires plus petites en arrière. Connexivum jaune, avec taches noires triangulaires dans l'angle basal extérieur, taches progressivement plus grandes en arrière.

♂. Opercules à tige courte et plus large en arrière, transversaux, quelque peu en ovale oblique, obtus intérieurement, et séparés par le xyphus; moitié basale noire, l'apicale jaunâtre; extérieurement faiblement arqués vers le bord postérieur. Éperon coxal petit, triangulaire, aigu, avec une dépression, atteignant à peine l'opercule, qui est sinué intérieurement. Pygophore arqué, noir, sa pointe aiguë, son bord postérieur qui est sinué, et le lobe latéral triangulaire, jaunes. Tube anal et couvercle du pénis qui est en triangle obtus et à côtés arqués, jaunes. Fils du pénis jaunes, séparés l'un de l'autre, divergents, puis épais vers l'extrémité. La dent inférieure soudée au bord du pygophore, noire. Crochets du pénis fort rapprochés l'un de l'autre; leurs fortes et courtes pointes dirigées vers l'intérieur et l'avant, roussâtres. Dernier segment ventral trapézoïdal, plus large que long à la base, à côtés sinués sous le milieu, presque étranglés, plus étroits en arrière, et superficiellement arrondis. Valve largement ovale, plus étroite en arrière.

♂ ♀. 13 1/2, avec élytres, 19 mm. élytres 13 mm.
Russie méridionale. Becker (♀ in Mus. Vienn.).

. 19. *C. Sareptana*, Fieb.

— Pronotum avec ligne ou bande jaune médiane, ordinairement reliée aux bords antérieur et postérieur. 22.

22. Ligne du bord antérieur du pronotum jaunâtre, droite. Pièce insérée du front, qui est faiblement bombé, superficiellement arquée sur le vertex. Un trait prolongé sur le faible sillon frontal, une tache triangulaire en avant du renflement, et une semblable dans la nuque, d'un jaune roussâtre. Sur la plaque au-dessus du scrobe un trait jaune, plus large vers l'œil. Antennes noires; art. 2 blanchâtre au bord. Ligne médiane du pronotum reliée en arrière au triangle jaunâtre du bord postérieur, sur

lequel se trouve un point brun, ou bien abrégée, avec 2 traits transversaux, jaunâtres, à l'extrémité. Mésonotum noir, son bord prolongé jusque sur la plaque scutellaire, jaunâtre; sur le milieu paré de 2 lignes jaunes élargies vers l'intérieur en triangle; entre les extrémités inférieures de ces lignes et près de chacune d'elles un point noir. Pièce marginale des élytres, les secteurs et leurs ramifications, d'un jaune blanchâtre. Les nervures de la cellule pointue, toutes les nervures anguleuses, apicales, et la périphérique noirâtres ou noires; les nervures de l'aile, d'un jaune blanchâtre; la 1^{re} nervure apicale, brune; les autres apicales, brunes à la moitié apicale; la nervure périphérique, le bord scutellaire et la commissure du clavus, bruns. Bord des élytres et des ailes, brunâtre, dilué. Secteurs des élytres naissant d'une courte tige. Cuisses antérieures d'un blanc jaunâtre extérieurement et en dessous, parfois avec bande brunâtre vers le dos; intérieurement brunes jusqu'au dos, avec 1 ou 2 bandes d'un jaune brunâtre. Épines noires, courtes; la 1^{re}, oblique; la 2^e, redressée; la 3^e, la plus courte, forte, très-oblique en avant. Tibias antérieurs d'un jaune brunâtre, à base brune. Pattes intermédiaires et postérieures d'un blanc jaunâtre; les cuisses avec 2 lignes brunes, et une courte raie basale. Tarses d'un jaune brunâtre. Sommet du dernier art. brun. Dos noir; l'arceau basilaire sinué en rond sur le milieu, avec court angle obtus sur le milieu; les angles latéraux aigus. Ventre et connexivum d'un blanc jaunâtre; segment basilaire noir. Xyphus presque tronqué, à extrémité et bord blancs.

♂. Opércules d'un blanc jaunâtre, à base très-étroite, quelque peu obliques en arrière, et en ovale très-large; intérieurement arrondis, séparés par le xyphus; à base

obliquement bombée et extérieurement avec tache marginale noire, en triangle aigu; échancrure interne faible. L'éperon coxal libre, vu d'en haut en triangle aigu, courbe à la base, et noir. Pygophore d'un blanc jaunâtre, arqué au dos, qui porte une tache noire, en losange, prolongée jusqu'à la courte pointe aiguë; de cette pointe le bord postérieur passe en doux sinus aux lobes triangulaires, qui sont en triangle presque arrondis. Tube anal d'un blanc jaunâtre, noir au dos; le couvercle du pénis court, un peu incurbé vers le haut, semicirculaire. Fils du pénis courts, divergents. Crochets du pénis roussâtres, accolés par leurs côtés convexes, divergents en arrière vers le bas et l'extérieur. Dernier segment ventral un peu plus court que large à la base, rétréci en trapèze allongé, à extrémité légèrement arrondie, et à côtés doucement sinués. Valve ovale de $1/3$ plus longue que le dernier segment.

♀ inconnue.

♂. 12, avec élytres 15 mm. élytres 15 $1/2$ mm. Italie (Dr Stein). 20. *C. Mediterranea*, Fieb.

- Ligne du bord antérieur du pronotum doucement arquée, et reliée à la ligne médiane qui, comme elle, est jaune, chez le ♂; ou bien reliée, chez la ♀, à une large bande médiane portant un point noir en arrière. Bord latéral arrondi en avant; postérieurement faiblement sinué au lobe huméral qui est obtus; largement jaune; droit vu d'en haut. Pièce insérée du front arrondie sur le vertex, proéminente; sur son sommet un tiret prolongé jusqu'à l'étroit sillon frontal, un tache tridentée sur la nuque chez la ♀, un tiret chez le ♂, et les bords latéraux du front, d'un jaune roussâtre. Bord de la plaque scrobale faiblement arqué, jaune. Antennes noires; 2^e art. blanchâtre au bord chez la ♀. Mesonotum noir, la

plaque scutellaire et le bord latéral jusqu'à la base, d'un jaune roussâtre ; chez la ♀, sur le milieu des côtés, 2 lignes d'un jaune roux, qui souvent déjà sont réunies avant le milieu en une seule bande ou en un triangle aigu ; un point noir sur le milieu des bandes. Front arqué vers le vertex. Cuisses antérieures, chez le ♂, brunes intérieurement jusqu'au dos ; le sillon inférieur et les épines également bruns ; sur le milieu et en haut une ligne d'une jaune livide ; extérieurement d'un jaune brun ou blanchâtre ; une bande basale oblique et une bande en haut, brunes. Épines obliques ; la 2^e forte, un peu courbe, la 3^e encore plus petite, aussi courte ; chez la ♀ une petite pointe oblique devant cette dernière. Tibias antérieurs d'un jaune brun à l'extrémité. Tarses bruns ; art. 2 d'un jaune brun. Cuisses intermédiaires et postérieures généralement avec 2 lignes ou bandes brunes chez la ♀. Tibias brunâtres ; à base noire, sous cette dernière et à l'extrémité un anneau pâle ; tibias jaunâtres de même que les tarses chez la ♀ ; anneau peu apparent. Pièces sternales noires. Hanches antérieures avec bande noire, Trochanter avec 1 ou 2 taches noires. Élytres hyalines ; la pièce marginale et les ramifications des secteurs d'un jaune blanchâtre livide ; parfois la nervure principale brunâtre ; les secteurs d'un jaune d'argile ; nervures apicales et périphériques brunes. Champ postérieur des élytres d'un rouge clair. Nervures de l'aile d'un jaune d'argile. Champ postérieur livide en dessus, d'un rougeâtre livide en dessous. Dos noir ; les bords des arceaux frangés inégalement de rouge. Entièrement poilu de jaune doré.

♂. Opercules blancs, noirs à la moitié basale, à base étroite, carrée, transversaux vers l'intérieur, largement ovales, postérieurement fortement arrondis, extérieurement

ment semblant sinués grâce au bord un peu relevé; l'angle interne obtus; séparés par le xyphus qui est noir. Éperon coxal situé dans le sinus interne qui est presque à angle droit; étroit, presque subulé, un peu courbe, prolongé sur l'opercule avec sa moitié apicale presque entière; à base large, bombée, noire. Pygopore avec tache basale noire, grande, triangulaire, et prolongée jusque près de sa pointe; en dessus presque droit; le bord postérieur passant de la courte pointe aiguë au lobe latéral en ligne droite oblique; lobe latéral court, triangulaire, à côtés légèrement arqués, et passant presque en ligne droite au bord inférieur; la dent soudée courte, jaune. Tube anal grand, noir extérieurement, bordé de rouge; le couvercle du pénis noir, plus étroit que le tube, et semi-ovale. Fils du pénis longs, d'un jaune roussâtre, divergents, progressivement plus épais vers l'extrémité. Crochets du pénis avec petite dent aiguë à la base; les angles externes inférieurs en forme de corne, aigus en avant et vers l'extérieur. Ventre d'un jaune roux, ou rougeâtre; segment basilaire tout noir; les suivants avec courte bande basale noire, transversale, progressivement plus petite; l'avant-dernier souvent avec tache ronde. Dernier segment ventral trapézoïdal, avec côtés à peine sinués, postérieurement plus étroit et arrondi, un peu plus court que large à la base, avec courte raie noire médiane, raie faisant souvent défaut. Valve notablement plus longue que le dernier segment ventral, allongée. Le premier arceau dorsal doucement sinué sous la plaque scutellaire, et à angles latéraux courts; le 2^e arceau échancré sur le milieu.

♀ Cuisses antérieures intérieurement jaunes, les épines noires; une bande basale, et vers le haut une bande abrégée en avant, aiguës, brunes, ainsi que une

ligne dorsale ; extérieurement jaunâtres avec bande médiane brune. Cuisses intermédiaires et postérieures avec 2 lignes brunes en dessus en avant, et 1 ligne brune en dessus postérieurement. Tous les tibias bruns à la base. Tarses brunâtres ; extrémités des 1^{er} et dernier art. brunes. Ventre d'un jaune d'argile, les segments bordés de rouge vif au bord postérieur et jusque sur le connexivum, ou bien d'un jaune safran postérieurement ; et 3 à 4 segments avec des taches transversales noires. Coleostron en haut avec tache noire pointue en arrière ; avec pointe courte, droite, forte et de laquelle le bord postérieur passe au bord inférieur presque verticalement d'abord, puis en angle obtus. Opércules à longue base de largeur égale, prolongés vers l'intérieur jusque sous et un peu au-delà de la pointe de l'éperon coxal, rétrécis en lobe. Dernier segment ventral échancré à angle aigu ; ses lobes triangulaires, aigus. Dernier arceau dorsal noir à la base et portant extérieurement une tache noire.

♂ ♀ . 11-13, avec élytres 15-17 mm. Autriche, environs de Vienne (comte Ferrari), Italie supérieure, Dalmatie, environs de Fiume, Brousse, Russie méridionale (Mus. Vienn.), Syrie, ?Hongrie. Lieux gramineux ; en juin, juillet (Kolty). *Tettigonia tibialis* Pz. F. G. 59. 5. — Frost Beitrag zur Entom. 1801. p. 65. 861 (d'après Hagen) — Hag. Cic. p. 85. 41. pl. 2. 18. — *Tettigetta* Kol. mel. fasc. 7. p. 25. Q. pl. 6. fig. 10. var. *Caucasica* — 15, avec élytres 21 mm. Est-ce notre espèce ? .

- 21. *C. tibialis*, Pz.
23. Bord latéral du pronotum non saillant, noir, très-faiblement arqué, profondément sinué en avant des lobes huméraux, droit vu d'en haut. Disque des côtés du pronotum, qui est noir, bord antérieur presque droit, et côtés du triangle médian. roussâtres : les sillons des

disques lisses, partiellement avec lignes noires. Tête toute noire; les bords frontaux seuls jaunes. Pièce insérée du front très-obtusément anguleuse sur le vertex; à bord légèrement arqué en dehors. Mesonotum noir; avec 2 lignes rousses droites d'abord, puis arquées postérieurement et dirigées sur les arêtes de la plaque scutellaire; sur les côtés une raie basale noire. Pattes d'un blanc jaunâtre. Épines des cuisses antérieures noires; l'épine basale quelque peu ondulée, redressée, pointue; la 2^e à large base, oblique, courte; la 3^e courte, fortement inclinée vers l'avant; le plus souvent une petite pointe devant cette dernière. Cuisses antérieures et intermédiaires, trochanters et hanches compris, d'un brun noir du côté intérieur. Tibias et tarses antérieurs d'un brun noir. Rostre de même couleur; à moitié apicale noire. Tibias intermédiaires bruns au dos. Front bombé, arrondi vers le vertex. Lobe du prosternum dilué de jaune. Ventre d'un rouge sang; segment basilaire noir; 2^e segment avec tache noire transversalement ovale; les 3 suivants avec courte et étroite bande basale. Dos noir, 2^e à 6^e segments extérieurement étroitement bordés de rouge clair, plus largement bordés vers le haut; la bordure interrompue au milieu; dernier segment jaune, largement noir à la base, avec proéminence noire sur le milieu. La nervure reliaute, transversale, de la cellule basale est oblique.

♂. Opercules noirs, largement dilués de blanc au bord postérieur; fortement arqués en dehors à partir de leur courte et étroite base, transversalement ovales vers l'intérieur, arrondis et séparés par le xyphus. Éperon coxal triangulaire, aigu, noir, bordé de blanchâtre, appuyé avec sa pointe sur l'opercule dans le faible sinus intérieur de ce dernier. Pygopore jaune; paré d'une large

bande dorsale noire prolongée jusqu'à sa forte pointe; sous cette pointe le bord postérieur se brise et se dirige obliquement vers le lobe latéral, qui est court, et largement arrondi en dessous. Couvercle du pénis noir, peu proéminent, semi-ovalaire. Fils du pénis très-courts, accolés. Crochets du pénis, vus de devant, en triangle aigu, courts, divergents depuis la base, d'un jaune roux, incurvés en dessous. Dernier segment ventral allongé, trapézoïdal, pas long des $\frac{2}{3}$ de sa largeur basale; sinué sous son milieu; tronqué postérieurement; jaune, avec tache basale noire, triangulaire. Valve pas tout à fait deux fois aussi longue que le dernier segment ventral; elliptique. Couvercle du tambour à base voutée; subulé, fort.

♂. 12, avec élytres 16 mm. Europe méridionale. Musée royal de Stockholm. Orig. *Licada gastrica* Staol. .

. 22. *C. gastrica*, Staol.

- Bord latéral du pronotum avec angle obtus, bordé de jaune, proéminent, visible par en haut. Les côtés droits au-dessus de cet angle. Disques latéraux du pronotum plus ou moins prolongés jusqu'au triangle médian, et d'un jaune roussâtre; les sillons noirs; le bord antérieur ouvert, doucement arqué en dehors, une raie ou ligne sur la bande médiane, qui est postérieurement trifide, et le bord postérieur jusque sur le lobe huméral, jaunes roussâtres. Front noir, superficiellement bombé, arrondi vers le vertex; bord latéral, et un point culminant situé dans le sillon frontal, qui est étroit, de largeur égale et évanescent vers le haut, jaunes. Clypeus le plus souvent jaunâtre à la base et à l'extrémité chez la ♀. Vertex noir; pièce insérée du front obtusément triangulaire sur le vertex; une raie en avant et dans la nuque, et bord de la plaque scrobale, jaunâtres. Meso-

notum noir; son bord extérieur, qui est le plus souvent échancré en dent, jaune; 2 taches en fer à cheval, libres, ou reliées aux arêtes de la plaque scutellaire jaunâtres chez le ♂; ou bien 2 lignes d'un jaune roussâtre en avant de la plaque scutellaire, qui est jaune; lignes élargies en triangle vers l'intérieur. Nervure reliante transversale de la cellule basale des élytres perpendiculaire. La tige des secteurs parfois très-courte sur une élytre (la gauche); parfois la première nervure anguleuse manque. Pattes d'un blanc livide. Cuisses antérieures noires du côté intérieur; ou bien brunes avec étroite ligne médiane; ou bien des deux côtés avec bande brune, et ligne dorsale brune; le sillon fémoral et les épines qui sont pointues, subulées et obliques, noires; parfois une petite pointe devant la 3^e épine (chez une ♀ de la France méridionale. Dr Staol.) Tibias d'un blanc jaunâtre; les antérieurs avec dos brunâtre; en dessous et vers l'extrémité avec taches brunes; tous avec trait brun à la base; les antérieurs encore avec un anneau pâle. Tarses variant du jaune brun au blanc presque pur. Cuisses intermédiaires et postérieures avec 2 bandes brunes distinctes et petit trait basal; les trochanters antérieurs avec 2, les intermédiaires et les postérieurs avec 1 trait brun. Pièce marginale des élytres extérieurement canaliculée; son bord brunâtre saillant en carène; toutes les nervures de la moitié basale d'un jaune argileux; une partie des nervures intermédiaires, et les nervures anguleuses et apicales, brunâtres. Cellule pointue le plus souvent linéairement lancéolée, élargie en angle très-obtus au niveau de la première nervure anguleuse; souvent brunâtre; la nervure reliante, transversale, de la cellule basale souvent brunâtre. Champ postérieur des élytres et des ailes d'un rougeâtre livide. Ventre d'un jaune

argileux; segment basilaire brunâtre sur le milieu. Connexivum avec tache brunâtre sur le stigma. Dos noir ou brun noir; le premier arceau souvent paré de 3 taches jaunes de chaque côté; les autres arceaux bordés extérieurement et postérieurement de rouge, et plus largement bordés vers le milieu. Dessus densément et courtement poilu de jaune doré; corps densément poilu de blanc jaunâtre soyeux.

♂. Opercules blanchâtres, à base parfois noire; à courte base, élargis en arrière et vers l'intérieur en ovale transversal; les angles internes obtus et séparés par le xyphus. Éperon coxal triangulaire, aigu, noir, bordé de blanc, en partie appuyé sur l'opercule. Dernier segment ventral en triangle à côtés longs; postérieurement étroitement arrondi; à côtés sinués; aussi long que large à la base. Valve allongée, aussi longue que le dernier segment. Pygophore noir, superficiellement arqué en dessus; sa moitié inférieure jaune ainsi que le lobe latéral, qui est quelque peu courbe, lancéolé, obtus; ou bien le lobe seul jaune. Bord postérieur à peine sinué depuis la pointe acérée jusqu'au lobe, ou bien plus fortement sinué en avant du lobe. Tube anal jaune; le couvercle du pénis un peu proéminent, petit, allongé, semi-circulaire. Fils du pénis très-courts, jaunâtres, divergents. Crochets du pénis d'un brun roussâtre, à forte base transversale, subulés vers le bas, divergents, incurbés par en dessous.

♀. Opercules à large base presque quadrangulaire, incurbés en arrière et vers l'intérieur, rétrécis en lobe et prolongés jusque sous la pointe de l'éperon coxal. Dernier segment ventral échancré à angle aigu; les lobes latéraux triangulaires, aigus.

♂. 14, avec élytres 21 mm. (d'après Hagen 12, 15, 17, 18, avec élytres 17, 19, 22. 26 mm.)

♀. 16, avec élytres 18-21 mm. France méridionale, Pyrénées (Lethierry), Espagne (Mus. Vien.), Portugal, Sicile. *Cicada argentata* Ol. Enc. m. V. p. 759. 64. — Latr. hist. nat. 12. p. 307. 8. — Hag. Cic. p. 131. 14. pl. 2. 10. — C. Sericans II. S. Nom. p. 104. — D'après Hagen, Latreille réunit à tort dans Gen. Ins. la *C. argentata* à la *C. hæmatodes* 3. p. 155 (*C. montana*). — ?*C. helianthemi* Ramb. F. And. p. 213. 6. 23. *C. argentata*, Ol.

24. Corps entièrement d'un vert jaunâtre ou d'un vert de poireau; feutré de blanc d'argent; toutes les nervures des élytres vertes. Pronotum avec tache brune sur les côtés du disque; taches rapprochées l'une de l'autre; bord latéral oblique, sans échancrure à l'angle huméral qui est obtus; un point brun au bord postérieur qui est finement ruguleux. Mesonotum avec bande brune abrégée sur le milieu de chaque côté; 2 points en avant de la plaque scutellaire. Pièce insérée du front obtusément triangulaire sur le vertex; à bords un peu arqués; à chaque bord une raie arquée, et dans la nuque un tiret à côté de chaque ocelle, bruns. Front bombé vers le vertex, arrondi; son sillon en lancette linéaire, et abrégée en haut et en bas; les carènes des deux côtés du sillon brunes. Brides avec trait noir du côté intérieur. Soie antennaire brune. Hanches et pattes jaunâtres; la basale oblique et forte; la 2^e plus courte, aiguë, redressée; la 3^e très-courte, inclinée en avant; une petite pointe devant elle. Cuisses intermédiaires et postérieures avec court trait brun médian en dessous. Cuisses antérieures avec 2 traits. Tarses et tibias verdâtres. Épines des tibias postérieurs brunes. Ongles bruns à la moitié apicale. Mesosternum brun. 3^e art. du rostre brun, à base verdâtre. Parfois les disques des côtés du pronotum sont

noirs, et la bande médiane s'élargit triangulairement en avant et en arrière; au sommet du vertex 2 taches noires triangulaires en place des traits.

♂. Opercules à base étroite, allongée; transversalement ovales en arrière et vers l'intérieur, arrondis en arrière, et intérieurement séparés par le xyphus qui est tronqué. Éperon coxal en triangle aigu, obliquement dirigé en arrière et vers l'extérieur dans l'échancreure, ne reposant qu'avec sa pointe sur l'opercule. Segment basilaire du ventre avec 2 points bruns; la base déprimée du 2^e segment noire. Pygophore arqué; son bord postérieur presque anguleusement sinué depuis la forte pointe et passant au lobe latéral qui est court, triangulaire et obtus. Tube anal verdâtre. Couvercle du pénis en triangle obtus, à côtés arqués. Fils du pénis cachés; les crochets du pénis d'un jaune roussâtre, à base carrée, dirigés vers l'extérieur, et avec angle aigu, noir. Dernier segment ventral à peine plus long que large à la base, triangulaire, obtus, à côtés à peine sinués. Valve plus courte que le dernier segment et ovale.

♂. ♀. 16—17, avec élytres 21—22 mm. Russie méridionale, Sarepta, (Becker. Mus. Vien. 413). Orenbourg (Eversmann), Daourie, fréquente dans les steppes des bords du Yack et de l'Irtisch; Sibérie (Pallas), sur des herbes en juin, juillet. Musées de Berlin, Saint-Petersbourg, Moscou, Kasan, Stockholm. — Cicada prasina Pallas. itin. 2. p. 729. 84. — Gmel. L. S. N. 13. 2, 100. 96. — Hagen Cic. p. 82. 10, pl 2. 9. — Gebler Ledeb. Reise 2, p. 18. — Tettigetla Kol. mel. fasc. 7, p. 24, 8; pl. 5, f. 9 (même texte que Hagen). 24. C. *Prasina*, Pall.

— Corps noir. Vertex noir, à dessin d'un blanc jaunâtre. Pronotum noir; côtés antérieur, latéraux, et postérieur, et une raie ou bande médiane jaunâtres ou blanchâtres;

- bord antérieur doucement arqué. Bord frontal jaunâtre ou blanchâtre. Antennes noires ; art. basilaire jaunâtre. . 25.
25. Nervures des élytres et des ailes blanches ; nervures apicales à peine brunâtres. Front arrondi en haut vers le vertex ; la pièce insérée presque tronquée sur le vertex ; le bord des plaques au-dessus des scrobes, un tiret en avant du vertex, et un autre dans la nuque, blancs. Ailes avec 4 (5 ?) cellules apicales. Pronotum noir ; son bord antérieur, avec un court trait sur le milieu du triangle, son bord postérieur et ses côtés, blancs. Côtés très-obtusément anguleux sur le milieu ; sinués vers l'angle huméral qui est obtus. Mesonotum noir ; son bord extérieur et les arêtes de la plaque scutellaire, 2 bandes étroites quelque peu incurbées vers l'intérieur et triangulairement élargies vers leur milieu, d'un blanc jaunâtre. Sur le sommet frontal une tache blanche arrondie. Pattes jaunâtres. Cuisses antérieures intérieurement avec raie ou bande médiane brune chez le σ ; extérieurement noires, de même que le sillon, la base et les épines. Épine basale oblique, subulée, aiguë ; 2^e épine courte, forte, redressée ; 3^e très-courte, inclinée en avant. Tibias et tarses antérieurs d'un brun noir. Hanches antérieures avec large bande médiane brune. Trochanters jaunes, intérieurement noirs, avec bord et trait médian d'un blanc jaunâtre, ou bien avec deux taches longitudinales. Hanches intermédiaires brunâtres, ou jaunes. Trochanters avec 2 traits noirs. Cuisses intermédiaires et postérieures d'un jaune brunâtre ; souvent avec bande médiane brunâtre. Tibias intermédiaires parfois brunâtres extérieurement ; intérieurement avec trait brun ; à la base un anneau blanchâtre. Tous les tibias bruns en dessus à la base. Art. 1 et 2, et extrémité de l'art. apical des tarses, bruns. Ventre d'un jaune rougeâtre, poilu de blanc ; 2

segments basilaires noirs jusque sur le dos chez le ♂, ou bien avec tache transversale d'un blanc jaunâtre sur les côtés chez la ♀. Connexivum à bordure pâle. Dos noir ; 2^e arceau avec 2 taches latérales rouges des deux côtés du milieu chez le ♂ ; le bord extérieur et postérieur rouge aux autres arceaux.

♂ Opercules à base étroite, dirigés en arrière, et transversalement vers l'intérieur, presque réniformes ; leurs extrémités intérieures arrondies et séparées par un large xyphus ; le bord extérieur passant en arc au bord postérieur. Éperon coxal à base renflée, court, triangulaire, redressé, noir à la base, ne reposant pas sur l'opercule. Couvercle du tambour à base arquée et lancéolé, aigu, quelque peu incurbé vers en bas, avec petit sillon dorsal. Dernier segment ventral aussi long que large à la base, à extrémité arrondie, et côtés doucement sinués. Valve plus courte que le dernier segment ventral, noire à la base, à extrémité presque tronquée, faiblement entaillée. Pygophore d'un jaune rougeâtre, noir à la base, à dos arqué, avec forte pointe proéminente ; son bord postérieur fortement sinué en demi-cercle depuis la pointe jusqu'au lobe latéral qui est aussi proéminent que la pointe et droit en dessous. Couvercle du pénis très-petit, semi-ovale, brun, proéminent en bas entre les lobes latéraux. Fils du pénis d'un jaune roussâtre, longs, accolés, quelque peu divergents postérieurement. Crochets du pénis d'un brun rougeâtre, à forte base, subulés, un peu divergents sur leur moitié apicale.

♀. Opercules allongés, trapézoïdaux, plus larges en arrière, dirigés vers l'intérieur en un court lobe obtus, prolongés seulement jusque sous l'éperon coxal qui est à un niveau plus élevé ; l'angle extérieur reliant les côtés extérieurs et postérieurs qui sont faiblement ar-

qués. Dernier segment ventral échancré à angle aigu ; à lobes latéraux courts et triangulaires. Coleostrom avec court angle apical obtus, un peu sinué sous cet angle, et passant au bord inférieur sous un angle très-obtus.

♂. ♀. Corps 11, avec élytres 14—15 mm. Grèce, Sicile (Mus. Vien.) sous le nom de *Cicada albipennis* Mus. Vien. En partie aussi *C. flaveola* chez Hagen, ainsi qu'il appert de plusieurs parties du texte descriptif ; les dessins de la planche 2. 20 se rapportent aussi à cette espèce et non à la suivante : le bord postérieur du pygophore seul est trop peu sinué. . . . 25. *C. Albipennis*, Mus. Vien.

- Nervures des élytres d'un vert jaunâtre, légèrement brunâtres à la cellule pointue et aux nervures apicales extérieures ; élytres hyalines. Front presque semicirculairement arqué jusqu'au vertex ; son bord entier, un trait sur le milieu, et un point au sommet, jaunes. Clypeus jaune, un trait médian et les brides, noirs. Pièce insérée proéminente en arc de cercle sur le vertex ; la plaque au-dessus des scrobes arquée ; le bord antérieur du vertex tout entier, un trait anguleux en avant, une tache en triangle aigu dans la nuque, une tache près des yeux, jaunâtres. Pronotum noir ; son bord antérieur doucement arqué, une large bande médiane, postérieurement élargie et avec un point noir, le bord postérieur et latéral, jaunes. Mésonotum noir ; ses bords latéraux, 2 bandes, postérieurement plus larges et parallèles, dirigées vers la plaque scutellaire et le plus souvent confluentes, jaunes ; un point noir à l'extrémité de chacune de ces deux bandes. Pattes jaunâtres. Cuisses antérieures avec bande brune intérieure, basale ; en haut avec une ligne brune, les épines brunes ; la première oblique subulée ; la 2^e à large base, pointue, redressée, la 3^e très-peu plus courte que la 2^e, et mince, subulée ; une petite pointe aiguë en

avant de la 3^e. Tibias antérieurs brunâtres, à base et extrémité obscures ; tarses bruns ; 2^e et 3^e art. jaunâtres à la base ; tarses postérieurs jaunes ; les articles bruns à la base ; ongles jaunes, à pointe noire. Base des tibias intermédiaires et postérieurs brunâtre, éperons d'un jaune brunâtre. Cuisses intermédiaires et postérieures extérieurement avec 2 lignes, en arrière avec 1 ligne, brunes. Dessous du corps entièrement d'un blanc jaunâtre. Dos noir ; les 2 premiers arceaux avec bordure jaunâtre ; les autres arceaux jaunes, avec taches latérales noires ; sur le milieu avec taches noires, plus petites en arrière.

♂. Opercules circulaires, d'un blanc jaunâtre, très-courtoment pédonculés, et étranglés, intérieurement séparés par le xyphus, qui est aplati, en forme de pivot, et obtus. Éperon coxal en triangle aigu, reposant en partie sur l'opercule. Pygophore jaune, arqué en dessus depuis sa moitié apicale jusqu'à sa courte pointe qui est obtuse ; bord postérieur droit et obliquement dirigé jusqu'au lobe latéral qui est proéminent au delà de la pointe supérieure, obtus, et arqué en dessous. Couvercle du pénis court. Crochets du pénis accolés, fortement subulés depuis leur base, peu divergents vers le bas, à peine en crochet. Fils du pénis invisibles. Dernier segment ventral à peine plus long que large à la base ; extrémité de moitié aussi large à l'extrémité qu'à la base ; et arrondie ; côtés fortement sinués sur le milieu, postérieurement de largeur presque égale. Valve un peu plus courte que le segment, et ovale. Couvercle de la tymbale redressé, à base arquée, fort, subulé.

♀. Opercules à courte base quadrangulaire, courts, obliques, rétrécis en forme de cou en arrière, puis dirigés vers l'intérieur, et presque ovales, un peu prolongés au delà de l'éperon coxal. Coleostron inerme postérieurement,

arrondi, et passant en arc au bord inférieur. Dernier segment ventral échancré à angle aigu; les lobes latéraux triangulaires.

♂. ♀. 10—11 avec élytres 14—15 mm. Grèce (Brullé), Sicile, pas rare dans l'herbe. (Mus. Vien.) Espagne, Andalousie (Waltl. Orig.). *Tibicen flaveolus* Brül. Exp. Mor. p. 112. 95, pl. 31, fig. 13. ♂. — *Cicada flaveola* Hagen Cic. p. 89. 13, en partie avec *C. albipennis* à qui se rapporte aussi pl. 2. 20. — *C. undulata* Waltl. Pz. F. G. 144. 3. — ? *C. virens* H. S. Nom. p. 65. — *Mezammira* Am. Mon. n° 379. . . 26. *C. Flaveola*, Brül.

Rambur F. And. I décrit les espèces de *Cicada* suivantes, jusqu'ici observées par personne d'autre, impossibles à classer et non prises en considération par Hagen :

- C. bætica* p. 192. 2. Collines des environs de Grenade, sur *Daphne Cnidium*.
C. corsica, p. 198, (dans l'annotation) sur *Pistacia* et *Cistus*, près d'Ajaccio ? *tomentosa*.
C. segetum, p. 199. 3. Malaga et Grenade.
C. distincta, p. 201. 4. Sierra Nevada.
C. dubia, p. 202. 5. ♂. Malaga.
C. helianthemi, p. 213. 6. Sur *Cistus*, *Helianthemum* et *Thymus*, en France et en Corse. Probablement la *C. argentata*.

III. FULGORIDA, Stål.

Hem. Afr. IV, p. 128.

A. *Tettigometræ*.

Genre 10^e, TETTIGOMETRA, Latr.

1. Les arêtes des tibias non granulées. 2.
 — Les deux arêtes supérieures de tous les tibias denti-

- culées en granules, ou bien avec de forts granules setifères ; des granules disséminés sur les nervures des élytres. 13.
2. Le dessus entièrement noir, brun, ou d'un jaune ocreux (*longicornis*), ou bien brun, fascié de brun plus clair, ou des lignes blanches obliques (Élytres parfois d'un jaune d'ocre, ou verdâtres : *atra. var. læta*, et *virescens var. bicolor*). 3.
- Le dessus uniformément verdâtre, jaune, ou brun (*longicornis*). Élytres parfois fasciées obliquement de brun pâle. Mesonotum brun, ou bien élytres verdâtres ou d'un blanc jaunâtre. Pronotum, mésonotum et tête noirs (*virescens var. bicolor*). 9.
3. Élytres uniformément brunes, sans bandes ; rarement verdâtres ou d'un jaune d'ocre. (*atra. var. læta*). . . 4.
- Élytres (relevées) brunes, obliquement fasciées de couleur pâle transparente, ou de lignes blanches. . . 8.
4. Front fortement sinué au sommet. 5.
- Front à peine sinué au sommet, seulement plus ou moins déprimé. Front grossièrement ponctué. . . . 6.
5. Front plus largement plan au bord du vertex, vers l'extérieur ; de là déprimé triangulairement ; arqué vers le clypeus, et ruguleux en longueur jusqu'à la bande blanchâtre qui se trouve au-dessus du clypeus. Sommet du front quelque peu noueux. Arc calleux court, fortement incurbé, se terminant en demi-cercle dans la bande blanche. Vertex d'un brun jaunâtre ; aussi long que le pronotum ; en triangle arrondi ; densément et grossièrement ponctué, presque transversalement ruguleux ; avec faible carène médiane et faible bord cariniforme ; des deux côtés une gibbosité plane et allongée. Pronotum et mesonotum noirs. Pronotum plus fortement ponctué en arrière surtout ; en avant avec petite fossette

superficielle entre les deux faibles et courts renflements. Le calus du bord du pronotum oblique derrière les yeux, droit, jaunâtre ; en arrière une dépression lisse. Mesonotum entièrement à ponctuation grossière, confluite ; presque transversalement rugueux ; en arrière avec courte carène médiane faiblement saillante entre 2 faibles sillons linéaires qui commencent avant le milieu du mesonotum, et qui sont plus profonds postérieurement ; pointe du mesonotum jaunâtre. Écailles à ponctuation diffuse dans leur angle intérieur ; extérieurement à ponctuation fine et irrégulière. Élytres d'un brun rougeâtre, aussi longues que le dos, qui est noir, finement chagrinées et irrégulièrement, densément et grossièrement ponctuées. Connexivum d'un rouge clair. Ventre noir, à milieu rouge. Extrémité des tibias, et tarses postérieurs d'un jaune livide. Tarses antérieurs et intermédiaires bruns.

♀. 5 mm. Belgrade (Mink) *Tettigometra atra* Fieb. *Tettigomet.* p. 562. 2. (La citation se rapporte à la vraie *T. atra* Hag). 4. *Atrata*, Fieb.

— Front brun ; vu de côté fortement sinué vers le bas depuis son bord antérieur ; ce bord presque lamellaire ; front pourvu de sillons et finement rugueux depuis le sinus jusqu'à la bande blanchâtre transversale. Vertex arrondi, un peu plus long que la moitié de sa largeur postérieure, et un peu plus long que le pronotum. Vertex d'un brun jaunâtre, avec bande médiane claire ; son milieu portant une dépression entre deux gibbosités arrondies ; une fossette peu distincte à l'avant de chacune des gibbosités ; vertex à ponctuation rare, et finement aciculé transversalement. Pronotum transversalement déprimé, un peu renflé en avant, à ponctuation fine et rare, par ci, par là, et surtout extérieurement finement aciculé transversalement ; en avant avec dépres-

sion triangulaire, des deux côtés de laquelle se trouve une fossette superficielle, fossette qui se trouve extérieurement bornée par le calus marginal quelque peu saillant. Mesonotum à ponctuation fine et disséminée; aciculée transversalement et non densément, presque superficiellement rugueux, paré généralement d'une façon visible d'un calus médian abrégé en avant, et en arrière devant la pointe qui est jaunâtre et plane; 2 sillons visibles accompagnent parfois en arrière le calus, qui est souvent peu distinct. Écailles à ponctuation disséminée et inégale. Élytres un peu plus longues que le dos; très-finement chagrinées, à ponctuation dense, grossière, mais non conflente; finement ciliées; généralement une bande pâle sur la suture du clavus. Dos noir; connexivum et bord des arceaux rouges. Milieu du ventre rouge. Pattes brunes, parfois d'un jaune livide, comme les tarsi, quand les tibias antérieurs et intermédiaires sont d'un brun clair.

♂. ♀. ♂ mm. Belgrade (Mink). Autriche, Styrie (Mus. Vien.) *Tettigometra fusca* Fieb. *Tettigom.* p. 563. 3.

- 2. *T. Fusca*, Fieb.
6. Noir. Front superficiellement arqué, son milieu déprimé et portant une gibbosité superficielle au-dessus de l'arc calleux qui est faible; front arrondi au bord du vertex. Vertex parabolique, à milieu uni entre deux gibbosités allongées, d'un brun jaunâtre, et grossièrement ponctué comme le Pro et le Mesonotum. Mesonotum avec carène médiane entière, saillante, située entre 2 rangées de points confluent; sa pointe d'un jaune brunâtre et avec sillon longitudinal. Pronotum beaucoup plus court que le vertex, déprimé en avant, derrière les yeux, jusqu'au court calus, qui est arqué en arrière; sa moitié postérieure bombée, et portant une fossette à l'épaule.

Écailles distinctement ponctuées. Élytres un peu plus longues que l'abdomen, finement chagrinées, avec points enfoncés rapprochés, (transparentes) d'un brun rougeâtre. Dos noir; milieu du bord des arceaux blanchâtre. Milieu du ventre largement paré de rouge. Rostre prolongé jusque entre les hanches postérieures. Pattes et pièces sternales d'un brun noir. Tibias postérieurs largement blanchâtres à leur extrémité élargie; tarses postérieurs blanchâtres; les autres brunâtres.

♀. 4—4 3/4 mm. Russie méridionale, Sarepta (Frey. Gessner) *Tettigometra depressa* Fieb. Tetti. p. 563. 4. .
 3. T. *Depressa*, Fieb.

— Front assez fortement bombé; vers le haut souvent peu visiblement déprimé. Pas de gibbosité au-dessus du clypeus. 7.

7. Front fortement bombé; peu sinué sous le petit nodule de son sommet; bord du vertex en arc de cercle. D'un brun noir. Élytres d'un brun rougeâtre. Clypeus finement aciculé transversalement, et finement ponctué. Arc calleux distinct, jaune, et sur la limite des 2 couleurs. Antennes d'un brun noir. Vertex guère plus long que la moitié de sa largeur postérieure; environ des 2/3 de la longueur du pronotum; les calus latéraux entiers, forts; un faible et court calus médian dans la nuque. Pronotum déprimé aux épaules; son bord antérieur calleux; son milieu superficiellement canaliculé entre 2 calus, et élargi à l'avant et à l'arrière, en avant presque fossulé, en arrière avec court calus médian; en avant, des 2 côtés du canal, un fort point enfoncé, et une tache arrondie, très-finement ponctuée; pour le reste à ponctuation grossière. Mesonotum grossièrement ponctué; avec une raie lisse des deux côtés vers l'extérieur; son

milieu en gouttière distincte, superficielle, entre 2 calus droits et faibles, et autour d'un calus médian encore plus faible ; pointe du mesonotum jaunâtre. Rostre d'un jaune d'argile livide ; atteignant entre les hanches postérieures ; extrémité noire. Pattes d'un brun noir. Extrémités des tibias, ongles et tarses d'un jaune d'argile. Dos noir. Pièces sternales noires ; le bord du pronotum jaune en bas. Ventre noir ; ses segments bordés de blanc livide.

♀ . 4 1/6 mm. Syracuse. Collect. de Heyden. *Tettigometra picea* Kbm. Cic. p. 58. 3. Orig. . . 4. *T. Picea*, Kbm.

- Front bombé ; souvent superficiellement déprimé sous son sommet jusqu'à la bande blanchâtre ; souvent à peine déprimé. Vertex en arc de cercle quand le front est bombé ; à angle très-obtus arrondi, quand le front est quelque peu déprimé en haut. Les calus latéraux obliques, forts ; entre eux souvent une faible carène ou un court calus. Arc calleux petit. Vertex aussi long ou à peine plus long que la moitié de sa largeur postérieure ; aussi long que le pronotum, rarement plus long. Pronotum en avant avec une impression triangulaire dans laquelle se trouve une fossette latérale ; à côté une tache ronde et lisse. Milieu parfois transversalement renflé ; parfois se rencontre un faible calus longitudinal, ou une faible carène, prolongés en avant jusque dans la dépression. Mesonotum avec canalicule généralement distinct entre 2 fortes rangées de points ; postérieurement parfois sillonné et avec faible carène médiane ; le canalicule souvent à peine visible. La pointe jaunâtre ; rarement une tache blanche à l'extrémité de la raie latérale lisse. Dessus à ponctuation grossière, parfois transversale sur le pronotum, presque ruguleuse. Antennes d'un brun de poix, à extrémité jaunâtre. Pattes et rostre de même couleur que chez *T. picea*. Dos et ventre noirs ; les bords et le milieu

du ventre rougeâtres. Chez un exemple ♂ long de $2 \frac{1}{3}$ mm. les élytres ne recouvrent que les $\frac{2}{3}$ du dos.

♂. $3-3 \frac{1}{2}$. ♀ $3 \frac{1}{2}-4$ mm. Répandu par toute l'Europe; généralement entre les herbes, aux endroits sablonneux. *Tettigometra atra* Hag. Symb. Faun. J. Helv. p. 44. pl. 14. fig. 27. — H. Schaef. nom. p. 66. — Pz. F. F. 128. 2. — Sign. Tett. p. 152. 15. — *T. piceola* Klg. Burm. II. 2. p. 147. 3. — Fieb. Tett. p. 565. 9. — Sign. Tett. p. 160. 25. — Kbm. Cic. p. 158. 4.
. 5. *T. Atra*, Hag. *

A. Front entièrement bombé; roussâtre au sommet. Vertex en arc de cercle; entre ses deux calus un court calus médian. Milieu du pronotum calleux, et se terminant en avant en un petit triangle superficiellement fossulé sur son milieu; pour le reste comme chez *T. atra*. Mesonotum avec canalicule médian à peine visible; d'un blanc jaunâtre à l'extrémité des raies lisses latérales, et à sa pointe; plus rarement encore 2 points sur le milieu du bord postérieur du pronotum, et le bord du pronotum derrière les yeux, d'un blanc jaunâtre. Élytres d'un jaune argileux, un point brun sous la pointe du clavus. (D'après H. Schff. les élytres sont d'un vert vif comme chez la var. bicolor de la *T. virescens*. Un petit ♂ est d'après H. S. entièrement d'un brun foncé, et avec ventre, anus, extrémités des tibias, et tarses, d'un jaune pâle.) Pattes et dessous comme chez *T. atra*.

♂. $3 \frac{1}{2}$ mm. Ratisbonne (H. S.) Griesheim, endroits sablonneux (de Heyden). Bohême. *Tettigometra læta* H. S. nom. p. 66. — Pz. F. G. 128. 1. — Kbm. Cic. 58. 5.

. Var. *Læta*, H. S.

8. Front entièrement d'un brun noir, très superficiellement bombé vers le bas jusqu'au clypeus; entièrement

* L'original de la collection Hagenbach a été détruit.

ponctué de points enfoncés ; sans calus transversal. Clypeus plus finement ponctué. Luisant, d'un brun noir, assez large, court, postérieurement bombé. Élytres postérieurement arrondies, d'un brun roussâtre. Marge large, horizontale, plus étroite en arrière, avec quelques petites taches d'un blanc jaunâtre sur sa moitié postérieure. Sur les élytres 3 bandes linéaires, quelque peu anguleuses, blanches, passant obliquement vers l'extérieur et l'arrière depuis le clavus ; la dernière de ces bandes ponctué en arrière de brun. Bord extérieur et arqué noirâtres, 3—4 traits ondulés dans le clavus ; clavus ponctué de brun depuis le dernier de ces traits jusqu'à sa pointe. Vertex très-peu plus court que le pronotum ; arqué en angle très-obtus ; quelque peu proéminent anguleusement aux yeux ; un peu plus long que large à sa moitié postérieure ; en avant 2 grandes gibbosités ovales. Pronotum déprimé sur les épaules ; son milieu avec une faible impression transversale ; extérieurement fossulé ; déprimé en avant ; entièrement ponctué de points enfoncés. Mesonotum doucement bombé, entièrement à ponctuation grossière ; sa pointe, des deux côtés un point marginal, et un point dans l'angle basal d'un blanc livide. Dos noir, extérieurement largement blanchâtre ; avant-dernier arceau bordé de blanc. Ventre noir, à points enfoncés ; son milieu d'un blanc jaunâtre. Rostre d'un jaune brunâtre, atteignant entre la 3^e paire de hanches. Antennes d'un brun noir. Cuisses antérieures et intermédiaires brunes ; les postérieures d'un brun jaunâtre. Tibias antérieurs et intermédiaires bruns ; leurs extrémités, les tibias postérieurs et tous les tarses d'un jaune livide.

♂. 4 1/2 mm. postérieurement large de 2 3/4 mm. Alger (Heyden) *Tettigometra afra* Kb. Cic. p. 58. 2. Orig.

. 6. *T. afra*, Kbm.

— Front avec bande blanchâtre au-dessus du clypeus, et ponctué de points enfoncés jusqu'à la bande; front bombé au-delà du clypeus, et à peine déprimé au sommet. Clypeus finement ponctué. Arc calleux faible, anguleux. D'un brun noir, mat; de largeur assez égale. Élytres brunes — d'un brun rougeâtre — postérieurement arrondies; régulièrement ponctuéées de points enfoncés. 3 bandes pâles, de largeur assez égale, transparentes, étroites, dirigées depuis la commissure du clavus par-dessus la corie, vers l'extérieur et l'arrière. La première bande naissant à l'angle scutellaire, droite, et oblique. La 2^e, sur le corium, quelque peu anguleuse en arrière, est reliée à la 3^e par une bande passant près du bord extérieur de la corie; la 3^e se compose de taches confluentes. Souvent quelques taches pâles se trouvent derrière la 3^e bande, dans et devant les cellules apicales. Ces dessins ne sont pas toujours aussi complets et distincts. Vertex en angle obtus; presque plus long que sa demi-largeur au niveau de la nuque. Son milieu entre les deux calus plan ou avec une dépression, parfois pourvu d'une faible carène médiane. Point culminant du vertex blanchâtre. Pronotum à ponctuation grossière; portant en avant une dépression triangulaire, et latéralement une tache arrondie, à peine ponctuéée, presque lisse. Mesonotum à ponctuation presque confluyente, à points en rangées transversales; son milieu avec deux rangées de points entre lesquels se trouve parfois un sillon; en arrière avec faible carène médiane. Pattes comme chez l'espèce précédente et la *T. atra*. Les quatre pattes antérieures parfois d'un jaune d'argile livide. Tous les tarses et les pattes postérieures d'un jaune argileux.

♂. ♀. 3 3/4 — 4 mm. Italie, Trieste (Mus. Vien.)
Russie mérid. Sarepta (Winnertz, Frey) Ukraine, Naxos

(Schmidt). *Tettigometra peliotænia*, Fieb. Tettig. p. 565.

10. 7. *T. peliotænia*, Fieb.

9. Élytres pâles, avec 3 bandes anguleuses brunâtres, par ci par là brunes, dirigées obliquement de l'extérieur vers l'intérieur et le haut. Champ marginal brun; entre la 2^e et la 3^e bande une tache marginale semicirculaire, brune; le bord arqué des élytres brun et extérieurement relié à la dernière bande. 2 taches situées l'une à côté de l'autre à l'angle scutellaire, — 2 autres taches situées l'une au-dessus de l'autre en avant de la pointe du clavus, brunes et ponctuées de brun comme les bandes; élytres d'ailleurs simplement ponctuées de points enfoncés, incolores. Front transversal, superficiellement arqué au bord du vertex, transversalement bombé; à son sommet de très-faibles traces d'une saillie; la bande au-dessus du clypeus jaunâtre, portant un petit V contre le clypeus. Tout le front jusqu'au clypeus ponctué de points enfoncés. Vertex presque aussi long que la moitié de sa largeur au niveau de la nuque, et portant des 2 côtés un calus latéral, long, quelque peu abrégé en avant, évanescent et divergent en arrière; vertex brunâtre, jaunâtre postérieurement, plus court que le pronotum; ses côtés obliques à côté des yeux, à angles proéminents au-dessus des yeux. Pronotum de près de $\frac{1}{4}$ plus long que le vertex, jaunâtre; moitié antérieure transversalement déprimée, avec 2 fossettes de chaque côté du milieu; extérieurement une fossette plus grande, superficielle, brunâtre. Épaules largement déprimées; avec fossette superficielle brunâtre. Moitié postérieure brunâtre; sur le milieu avec fossette allongée. Pronotum entièrement ponctué de points enfoncés, comme le vertex et le mesonotum. Tegula noirs. Mesonotum d'un brun rougeâtre, avec canalicule médian noirâtre; portant extérieurement un trait oblique, noir, le

long d'une saillie à peine visible. Un point jaunâtre des deux côtés de la base de ce dernier trait; à son extrémité, intérieurement, un point jaunâtre; deux autres points de même couleur à la pointe du mesonotum. Dessous et pattes d'un brun noir. Extrémité des tibias et tarses d'un jaune roussâtre. Clypeus très-finement aciculé. Milieu du ventre jaunâtre; le bord des segments d'un blanc jaunâtre. Antennes d'un brun noir; art. basilaire d'un brun rougeâtre. Rostre quelque peu prolongé au-delà des hanches postérieures.

♂. 4 1/2 — 5 mm. Algérie (Signoret), Bône (Lethierry). *Tettigometra decorata* Sign. Tettig. p. 456. 19. pl. 1. fig. 8. 8. *T. decorata*, Sign.

- Élytres sans bandes. Pro- et mesonotum parfois bruns ou noirs de même que la tête; ou bien dessus du corps entièrement brun. 10.
- 10. Vertex plus court que le pronotum ou bien presque aussi long. Front fortement bombé, sans dépression à son sommet. Bord du vertex arqué 11.
- Vertex toujours plus long que le pronotum. Ses bords ordinairement droits, plus rarement faiblement arqués, forment ensemble un angle. Front plus ou moins bombé, parfois quelque peu sinué à son sommet. 12.
- 11. Front finement ponctué jusqu'au clypeus, et finement aciculé en longueur, obliquement, et non densément; rugueux, et assez fortement bombé jusqu'au clypeus; brun ou brunâtre, avec bande transversale très-étroite, et d'un blanc livide le long du clypeus. Le petit arc calleux visible au-dessus du clypeus; front latéralement rugueux transversalement. Corps dolioloïde, longitudinalement arqué. Dessus luisant, varie: entièrement d'un jaune d'ocre pâle; ou bien d'un brun rougeâtre, avec marge pâle, et intérieurement raie brune, transparente,

ponctuée; quelques mailles claires à l'extrémité des élytres. Pronotum transversalement arqué; en avant peu et finement ponctué; plus fortement ponctué en arrière, et finement aciculé. Mesonotum à ponctuation diffuse, dense, grossière et fine; aciculé et ruguleux. Vertex un peu plus court que le pronotum; yeux compris, en croissant; entièrement ponctué de points fins, enfoncés, disséminés; en avant transversalement aciculé; son milieu en fossette triangulaire; des deux côtés avec une gibbosité roussâtre quand la coloration est foncée. Élytres aussi longues que l'abdomen; ponctuées en fossettes inégales et presque diffuses; nervures non saillantes; les secteurs seuls visibles. Champ marginal relevé, étroitement en gouttière. Coloration du dessous, des antennes et des pattes toujours semblable à celle du dessus. Rostre jaune; à pointe brune; prolongé jusqu'à la 3^e paire de hanches.

♂. ♀. 3 — 3 1/4 mm. Allemagne, France méridionale, Suisse, Autriche, Bohême, Bavière, Dalmatie. *Tetgometra longicornis* Sign. Tettig. p. 159. 24. pl. 1. fig. 9. — *T. læta* Fieb. Tettig. p. 564. 6. 9. *T. longicornis*, Sign.

- Front à ponctuation grossière seulement jusqu'au petit arc calleux qui est semi-circulaire; front orné d'un arc brun, large, dilué, entre les yeux. Clypeus d'un brun jaunâtre; antennes et brides brunâtres. Pronotum court; postérieurement très-doucement sinué; à peine aussi long que le vertex qui est à peine anguleux, et très-obtus. Un calus médian, et des deux côtés une gibbosité latérale sur le vertex. Vertex presque plus court que sa demi-largeur au niveau de la nuque. Pronotum en avant avec fossette triangulaire près du bord, puis latéralement derrière chaque œil avec une fossette arrondie; grossièrement ponctué de même que le vertex et le mesonotum.

Mesonotum avec triangle roussâtre bordé de points, sur la raie lisse latérale. Élytres hyalines mais ternes, à ponctuation grossière, mais pas aussi dense que chez *T. virescens*; à nervulation saillante. Nervures des ailes brunes. Cuisses antérieures et intermédiaires d'un brun clair, avec bord apical très-clair. Tibias et tarses obscurs, d'un jaune brunâtre. Pattes postérieures d'un jaune argileux. Éperon coxal blanc. Sternum, ventre, dos et connexivum bruns, à bords pâles.

♀. 4 mm. Suisse (Frey). *Tettigometra brachynota* Fieb. Tett. p. 565. 8. . . . 10. *T. brachynota*, Fieb.

12. D'un jaune soufre. Front à dépression superficielle; ses côtés faiblement arqués; sinué vu de côté; entièrement à ponctuation grossière jusqu'au petit arc calleux; presque ruguleux vers le bas depuis sa dépression. Vertex à angle droit, en triangle à côtés arqués; guère plus long que le pronotum; plan; orné en avant de 2 courts calus, et à ponctuation dense et grossière, de même que le pro- et le mesonotum. Pronotum en avant avec fossette allongée entre 2 courts calus; une petite fossette de chaque côté du calus. Mesonotum transversalement ruguleux, à ponctuation grossière et confluyente; avec faible carène médiane entre 2 rangées de points enfoncés; et avec calus distinct aux taches basales, lisses, latérales. Clypeus, pattes et arceaux dorsaux noirs, ou d'un brun rougeâtre. Élytres aussi longues que l'abdomen; chagrinées et à ponctuation grossière, enfoncée, transparente. Rostre d'un rouge clair livide; prolongé jusqu'en avant de la 3^e paire de hanches. Dessous noir ou brun; ou bien brun à la base, et à moitié apicale d'un jaunâtre dilué. Membranes reliant jaunes. Tarses et extrémités des tibias d'un blanc rougeâtre. Antennes jaunes. Brides et milieu du sternum d'un rouge cerise.

♂. ♀. 4-5 1/2 mm. France méridionale, sur onopordon acanthium (Mulsant), Ukraine, Dalmatie, Grèce, et probablement dans toute l'Europe méridionale. Tettigometra sulphurea Muls. et Rey. Ann. Soc. Lin. 1855. p. 209. — Fieb. Tettig. p. 363. 5. — Sign. Tett. p. 142. 2.

- 11. *T. sulphurea*, Muls. Rey.
- Front généralement fortement arqué. Vertex à angle obtus émoussé; ses bords droits, rarement très-faiblement arqués, et finement relevés en carènes; plus long que la moitié de sa largeur dans la nuque; visiblement plus long que le pronotum; avec 2 faibles calus et calus médian faible; souvent une fossette près de chaque œil. Arc calleux prolongé presque par-dessus toute la largeur du front. Bord postérieur du pronotum faiblement sinué en angle; pronotum portant en avant une fossette triangulaire, flanquée des 2 côtés d'une fossette arrondie; une carène médiane généralement distincte; à ponctuation grossière de même que le mesonotum. Mesonotum portant généralement un calus entre 2 rangées de points; parfois ne se rencontre que la gouttière superficielle entre 2 calus; extérieurement une cicatrice lisse, vers l'angle basal. Dos noir, largement jaunâtre au bord. Clypeus et pattes rougeâtres ou mouchetés de rouge. (Parfois la tête, les pro- et mesonotum sont oranges; ou bien de brun rouge jusqu'à noir et les pattes sont dans ce cas aussi d'un brun noir.) Élytres d'un vert tirant sur le jaune, ou vert de gris.

Fulgora virescens Pz. F. G. 61. 12. — Blch. h. 3. p. 178. 4. — Tettigometra Fieb. Tettig. p. 564. 7. — Kb. Cic. p. 59. 7. 12. *T. virescens*, Pz. A.

- A. Front superficiellement et longitudinalement bombé. Vertex en angle obtus, ses côtés droits, son angle émoussé. Une bande d'un jaunâtre pâle au-dessus du

clypeus qui est jaune. Allongée; élytres d'un vert bleuâtre pâle, plus étroites en arrière; obtuses prises ensemble, avec une rangée de fins points bruns le long de la fine nervure marginale. Pronotum avec quelques points fins, bruns, au bord postérieur. Mesonotum avec canalicule médian superficiel entre 2 calus apparents. Antennes jaunâtres. Dessous du corps entièrement d'un jaune soufre. Pattes finement mouchetées de rougeâtre; les hanches jaunâtres. Rostre moucheté de rouge; la pointe et l'extrémité des épines du dessous des tarsi, noires.

♂ 1/6 mm. Espagne, près de Grenade (Frey) Fieb.

Tettig. p. 564. 8. a. virescens (en partie).

. Var. 1. *hispanica*, Fieb.

— Front fortement bombé. Élytres arrondies en arrière. B.

B. Tête, pro- et mesonotum d'un jaune soufre ou d'un rouge orange.

a. Clypeus et pattes d'un jaune tirant sur le vert, ou bien cuisses antérieures et intermédiaires seules mouchetées de rouge. Ventre et corps verdâtres.

. Var. 2. *concolor*.

b. Clypeus moucheté de rouge.

*. Dessus d'un jaune verdâtre, ou bien tête, pro- et mesonotum d'un jaune soufre. Pattes verdâtres ou rougeâtres. Ventre brunâtre, à milieu rougeâtre; bord des segments d'un rougeâtre pâle; parfois toutes les pattes d'un rougeâtre clair. Bords du vertex droits, plus rarement quelque peu arqués superficiellement.

. Var. 3. *virescens*, Pz.

** Dessus d'un orange rougeâtre sur la tête, le pro- et le mesonotum. Élytres d'un jaune argileux ou bien verdâtres. Pattes jaunâtres; extrémité des cuisses finement mouchetée de rouge. Dessous d'un jaune argileux. Bords

du vertex droits. *Tettigometra sicula* Kbm. Cicad. p. 59. 8.

4 1/4 — 4 1/2 mm. Italie, Messine (Heyden). Var. 4. *sicula*, Kb.

c. Clypeus d'un jaune brun, ou brun. Pattes d'un jaune brunâtre; cuisses brunes. Antennes d'un rouge brunâtre. Brides rougeâtres. Dessous brun. Milieu du ventre et bord des segments rouges . . . Var. 5. *fuscipes*, Fieb.

B.B. Tête, pro- et mesonotum de brun à brun rouge, ou noirs. Bande au-dessus du clypeus blanche. Antennes brunes. Rostre jaunâtre à pointe noire. Côtés du sternum, hanches, et les 4 pattes antérieures noirs ou bruns; extrémités des tibias, et cuisses au bord apical, pâles. Tibias postérieurs souvent d'un brun clair. Tarses d'un jaune brunâtre, les postérieurs pâles. Ventre rougeâtre; les segments apicaux, les plaques anales, et la valve de noir à brun. Cuisses postérieures diluées de brun à leur moitié apicale. Élytres d'un blanc livide, tirant soit sur le jaune argileux, soit sur le vert bleuâtre. Vertex paré parfois d'une ligne médiane roussâtre, transparente; ses bords droits ou légèrement arqués. Pointe du mesonotum, et de chaque côté un point à l'extrémité des cicatrices qui sont lisses d'un blanc verdâtre, de même que parfois les arêtes du pronotum derrière les yeux.

Tettigometra bicolor Am. mon. comme var. 3 de la *virscens* du n° 409. — Fieb. *Tettig.* var. 5. p. 564. — *T. læta* Sign. *Tett.* p. 151. 14. pl. 1. f. 7. Var. 6. *bicolor*, Am.

3 1/2 — 4 mm. Europe moyenne et méridionale.

13. Élytres à ponctuation enfoncée, égale. 14.

— Élytres fossulées, ruguleuses, ou bien avec des granules fins, distincts, bruns. 18.

14. Front vu de côté fortement arqué depuis le bord du vertex. Nervures des élytres saillantes. 15.

— Front vu de côté plus ou moins sinué depuis son sommet. 16.

15. Élytres d'un vert bleuâtre, à bord extérieur finement cilié; parfois brunes. Marge linéaire, canaliculée, d'un jaune roussâtre, ou bien pâle, avec une rangée de points brunâtres. Corps court, pas 2 fois aussi long que large. Élytres bombées, prises ensemble postérieurement arrondies. Vertex beaucoup plus court que le pronotum, environ des $\frac{3}{4}$ de sa longueur, aussi long que sa demi-longueur au niveau de la nuque; en avant en angle très-obtus, presque arrondi, d'un brun roussâtre; son milieu d'un jaune roussâtre entre 2 calus obliques, allongés; parfois avec une dépression; rarement plan, avec faible carène médiane; son fin rebord caréniforme. Front d'un brun jaunâtre, à ponctuation enfoncée continuée jusqu'au clypeus; le plus fortement bombé près du et au clypeus; l'étroite bande d'un jaune d'ocre; extérieurement transversalement rugueux; le petit arc calleux visible. Clypeus, brides, 2^e art. des antennes, et corps noirs. Pro- et mesonotum d'un brun roux; à ponctuation enfoncée, fine et diffuse. Pronotum avec faible sillon transversal sur son tiers antérieur; son milieu longitudinalement bombé; sur les côtés une fossette superficielle; déprimé aux épaules. Mesonotum bombé; son milieu portant une faible carène médiane ponctuée, souvent noirâtre, entre 2 rangées de points; une impression transversale en avant de la pointe, qui est d'un brun rougeâtre et bombée. Les cicatrices latérales lisses et courtes. Dos noir; bord extérieur d'un jaune verdâtre. Ventre brun; les bords des segments et une tache médiane jaunâtre ou d'un rouge pâle. Pattes d'un brun noir; leur sillon supérieur, les extrémités, et les tarses d'un jaune roussâtre; extrémité du dernier art. des tarses, et ongles bruns.

Pattes postérieures, tarses, et hanches d'un jaune brunâtre; les granules de toutes les arêtes supérieures des tibias assez forts, rouges ou bruns.

♂. ♀. 4 1/4 mm. largeur 2 mm. Transylvanie (Mus. Vien.) , 13. *T. lepida*, Fieb.

- Élytres d'un jaune d'ocre blanchâtre ou bien d'un jaune grisâtre; assez densément ponctuées de points peu enfoncés. Marge linéaire à sa moitié basale. Vertex beaucoup plus court que le pronotum, environ des 3/4 de sa longueur, pas aussi long que sa demi-largeur à la hauteur de la nuque; en angle obtus, émoussé; presque arrondi; portant en avant, de chaque côté, un fort calus oblique; une fossette sur le milieu des côtés et près du bord du vertex; 2 points enfoncés en avant près du sommet; milieu plan. Pronotum en avant avec large calus médian évanescent vers l'arrière; souvent faiblement déprimé en avant; des deux côtés du calus un point enfoncé; à côté de ce point une petite tache ou gibbosité lisse; aux épaules une fossette superficielle. Mesonotum bombé, avec carène médiane à peine visible; pointe d'un blanc jaunâtre; soit d'un jaune d'ocre, soit tout brun, ou bien avec les cicatrices latérales lisses, d'un jaune orangé. Pronotum, vertex et front d'un jaune d'argile ou bruns. Bord antérieur et postérieur du pronotum, vertex en avant, et une étroite bande au-dessus du clypeus de blanc jaunâtre à jaune brunâtre. Front à ponctuation grossière, enfoncée, presque ruguleusement confluyente; arc calleux, petit, anguleux, à peine visible, finement ponctué en bas, finement ruguleux transversalement sur les côtés. Clypeus et brides bruns, finement ponctués, et transversalement aciculés. 2^e art. des antennes brun. Ventre d'un jaune d'argile livide, avec grand triangle brun, et extérieurement d'un jaune rougeâtre; bords des seg-

ments finement roussâtres. Dos noir; bord largement blanchâtre ou d'un jaune rougeâtre. Pattes d'un jaune d'argile livide. Cuisses antérieures et intermédiaires diluées de brun à la base. Extrémités des tibias pâles; ongles noirs; les granules des tibias distincts, rougeâtres ou brunâtres.

♂. ♀. 4 1/3 — 4 1/2 mm. Sicile (Helfer.Fieb.) Syracuse (Heyden), Algérie, Bône (Lethierry) *Tettigometra brachycephala* Fieb. *Tettig.* p. 567. 15. — *T. tumidifrons* Kb. *Cic.* p. 57. 1. (Origin.). . 14. *T. brachycephala*, Fieb.

16. Front avec large triangle brun, ou large fascie, entre les yeux, au-dessus de la bande blanchâtre; très-plat, ou bien avec une dépression médiane faible; d'un jaune roussâtre ou bien rougi de même que *promesonotum*, et vertex, grâce à de fines mouchetures. Arc calleux presque étendu sur la largeur entière du front. Le triangle frontal n'est souvent que brunâtre, ou bien manque complètement. Vertex un peu plus long que le pronotum, et plus long que sa demi-largeur au niveau de la nuque; en angle obtus, émoussé, à côtés légèrement arqués; plan, avec 2 courts calus près des yeux, et court calus médian souvent à peine visible. Pronotum postérieurement sinué faiblement en angle; au bord antérieur une impression longitudinale sur un large mais faible calus; à côté un point enfoncé près d'une tache lisse. Par-dessus le mesonotum une bande pâle, blanchâtre quand la coloration de l'insecte est obscure, parfois canaliculée, avec faible calus médian; un point blanc à l'extrémité de la cicatrice latérale et lisse; la pointe blanchâtre; la bande médiane blanche s'étend souvent par-dessus le pronotum et le vertex. Parfois se rencontre sur le mesonotum, en outre du point blanc, un arc brun dilué. Clypeus et brides d'un rouge brun roussâtres, ou brun de

poix. Antennes soit pâles, d'un jaune rougeâtre, ou obscures; 2° art. brunâtre. Le dessous varie selon la couleur du dessus, soit du jaune blanchâtre au jaune argileux ou roussâtre. Il en est de même des pattes qui sont soit jaunâtres, soit mouchetées de rouge, brunâtres, brunes. Cuisses et tibias d'un blanc jaunâtre à l'extrémité; tarses de même couleur. Une rangée de fins points bruns, le long de la nervure marginale de la marge des élytres qui est linéaire; un tiret noir sous la pointe du clavus. La coloration et le dessin du dessus du corps, qui est faiblement luisant, varie :

a. Concolor. Élytres de couleur uniforme, roussâtres de même que tout le dessus du corps; à ponctuation enfoncée, unicolore. Vertex et pronotum souvent plus clairs; finement mouchetés de rouge; la bande médiane du mesonotum pâle. *Tettigometra frontalis* var. *a. concolor* Fieb. Tetti. p. 567. 14. — *T. impressopunctata* L. Duf. Ann. Soc. Ent. 1846. Bull. 47. note. — Sign. Tett. p. 150. 13. — Marsh. m. mag. 1867. 3. p. 149. — *T. nitidula* Kb. Cic. 1868. p. 59. 6.

b. Fasciata, Fieb. Élytres d'un brun roussâtre, avec bandes pâles, ou bien brunâtres avec 2-3 bandes obliques, blanchâtres, dirigées du bord extérieur vers la commissure et le bord scutellaire; les places obscures entre les nervures ponctuées de brun par places; le plus souvent une bande blanche par-dessus le vertex, le proet le mesonotum. Pronotum parfois blanchâtre quand les élytres sont grises; avec raie oblique, roussâtre, au bord antérieur. Abdomen noir; milieu du ventre pâle. *Tettigometra frontalis*. var. *B. fasciata* Fieb. Tett. p. 567. 14.

♂. ♀. 4 1/3 — 4 3/4 mm. Répandue par toute l'Europe; dans les bois, sur les buissons et dans l'herbe.

. 15. *T. impressopunctata*, L. Duf.

— Front sans fascie transversale, ou tache entre les yeux. 17.

17. Entièrement d'un jaune d'œuf; déprimé au sommet frontal; quelque peu fossulé. Vertex un peu plus long que le pronotum, qui postérieurement est faiblement sinué en angle; à peine plus long que sa demi-largeur au niveau de la nuque; obtusément anguleux; ses côtés à peine arqués; plan; avec calus latéral fort et droit; rarement avec court calus médian. Pronotum en avant avec court canalicule; des deux côtés une fossette presque transversalement triangulaire, bordée de calus; aux angles postérieurs avec petite gibbosité; extérieurement une fossette. Vertex, pro- et mesonotum à ponctuation grossière. Mesonotum avec faible canalicule médian prolongé jusqu'à sa pointe, qui est d'un blanc jaunâtre; des deux côtés, en avant de cette pointe, une fossette superficielle. Clypeus et labre d'un blanc jaunâtre; leur base orangée. Antennes jaunâtres. Élytres très-finement chagrinées, à ponctuation enfoncée, grossière; les nervures saillantes, un peu plus foncées que la couleur foncière; extrémité des élytres pâle, avec points transparents; bord des élytres très-finement cilié. Ailes hyalines; à nervures blanches, jaunâtres à la base. Dessous, pattes et dos d'un jaune d'œuf; les cuisses mouchetées de rouge clair aux arêtes inférieures et à l'extrémité supérieure; tibias également mouchetés. Articles tarsaux rougeâtres à l'extrémité; le dernier art. rougeâtre à la base, et avec anneau rougeâtre sur le milieu.

♂. ♀. 4 mm. Russie méridionale, Sarepta (Becker, Frey, Winnertz) Fieb. Tettig. p. 566. 12.

. 16. *T. vitellina*, Fieb.

— Verdâtre, ou d'un brun verdâtre. Front bombé, plan en haut, avec un petit nodule au sommet. Vertex aussi long que le pronotum qui est droit postérieurement;

plan, avec un calus allongé de chaque côté ; à bord légèrement arqué, et quelque peu tranchant. Pronotum en avant avec courte impression longitudinale entre 2 courts calus ; de chaque côté une fossette superficielle ; un court calus obliquement dirigé vers le bord postérieur près du bord oblique derrière les yeux. Vertex, pro- et mesonotum à ponctuation enfoncée, grossière. Sur le mesonotum une gouttière, apparente, superficielle, élargie en avant de la pointe blanchâtre du mesonotum. Élytres ponctuées de points grossiers, enfoncés, formant presque des fossettes ; à nervures saillantes ; marge très-étroite, un peu en gouttière, courte, extérieurement sinuée.

a. Albosparsa. Entièrement d'un verdâtre pâle ; sur les élytres de petites taches lisses, blanchâtres, disséminées entre les fossettes. Front d'un jaune brunâtre ; la bande transversale d'un blanc verdâtre. Clypeus d'un jaune brunâtre ; antennes jaunâtres. Dessous d'un verdâtre tirant sur le gris. Dos d'un vert pâle. Pattes d'un jaune d'argile livide. Les granules des tibias d'un jaune roussâtre. Les derniers art. des 4 tarse antérieurs avec anneau médian brunâtre. Fieb. Tett. p. 566. 12. var. a.

b. Fuscula. D'un brun verdâtre pâle. En avant de chaque gibbosité du vertex un point d'un jaune roussâtre. Pronotum avec petites taches claires disséminées, un point en avant à chaque carène, et le bord postérieur pâle. Front couleur de poix, ou bien avec une bande obscure, ponctuée de brun, au-dessus du clypeus. Clypeus brun. Brides, joues et art. basilaire des antennes blanchâtres ; art. 2 des antennes d'un jaune roux ; sternum et abdomen bruns ; bord des segments ventraux et bord extérieur pâle. Dos d'un jaune roussâtre ; ses arceaux noirs à la base ; les postérieurs noirs aussi à l'ex-

trémité, ou bien tout le dos est noir. Pattes obscures, plus ou moins brunâtres; les granules bruns. Tibias, surtout les postérieurs, d'un blanc livide à l'extrémité; tarses de même couleur. Élytres brunâtres, transparentes; les nervures plus foncées.

♂. ♀. 4 mm. Russie méridionale, Sarepta (Frey-Gessner) Tettigom. varia Fieb. Tettig. zool. bot. Verh. 1865 (août) p. 567. 13. — var. b. (fuscula) Tett. pallicornis Signor. Tettig. Ann. Soc. E. 1865 (novembre) p. 153. .

. 17. *T. varia*, Fieb.

18. Front avec fossette apicale profonde, en forme d'entonnoir moins abrupt vers le bas. Élytres irrégulièrement ruguleuses, souvent à ponctuation grossière; les cellules intermédiaires et apicales souvent déprimées en fossettes. 19.

— Front plus ou moins fortement sinué au sommet, non fossulé. Membrane des élytres assez régulièrement et finement granulée. 21.

19. Dessus d'un jaune roussâtre. Élytres pâles, d'un jaune roussâtre, avec fascie transversale blanchâtre, et prolongée jusque sous l'angle scutellaire; sous cette fascie une large bande d'un jaune roussâtre; un nodule noir sur le secteur interne et sur la nervure fourchue derrière la fascie blanchâtre; un nodule en avant de cette dernière sur la branche fourchue extérieure; des nodules semblables derrière la bande d'un jaune roussâtre; un nodule sur la commissure et à la pointe du clavus; sur la marge, qui est linéaire, de fins points bruns. Les cellules sur la moitié postérieure du corium divisées en 3 rangées, et presque en hexagones allongés et réguliers; 3 cellules marginales en losange; toutes les cellules déprimées en fossettes; les nervures très-saillantes. Élytres postérieurement rétrécies, à ponctuation enfoncée assez égale, et faiblement ruguleuses. Vertex lisse, anguleux à

moins qu'à angle droit, environ 1 1/2 fois aussi long que le pronotum, qui est très-obtusément échancré en arrière; beaucoup plus long que sa demi-largeur à la nuque; à son bord 14 granules bruns pellucides, visibles du front; d'un jaune tirant sur le roux; son milieu longitudinalement déprimé et pâle. Front longitudinalement aciculé et ruguleux; sa bordure lisse finement ponctuée au sommet, plus grossièrement ponctuée vers les yeux; jaunâtre; d'un jaune orange ou bien rougeâtre, de même que le clypeus, le long de la bande transversale et des yeux. L'arc calleux manque. Antennes jaunâtres. La bordure derrière les yeux renflée, ponctuée de brun. Moitié antérieure du pronotum d'un rouge orangé, lisse; moitié postérieure d'un blanc jaunâtre, avec des granules bruns disséminés; milieu du pronotum plus largement bombé en arrière; en avant, des deux côtés, une grande fossette superficielle; pronotum déprimé aux épaules. Mesonotum densément et finement ponctué; extérieurement à ponctuation un peu plus grossière; jaunâtre; les cicatrices lisses latérales et 2 taches obliques ovales à la base du mesonotum, entre les cicatrices, d'un rouge orange. Dessous et pattes d'un jaune d'ocre pâle. Bord antérieur du prosternum, une tache latérale sur le mesosternum, et le 1^{er} art. des antennes blanches. Rostre pâle, à extrémité brune. Tarses jaunâtres; dernier art. avec anneau d'un jaune orange avant l'extrémité. Pattes nues; les granules de leurs arêtes fins; d'un jaune roussâtre, très-finement séticulées; la gouttière avec une rangée de granules.

♂. ♀. 3 1/2, 4 1/2 mm. Espagne (Malaga), sous le nom de *T. picta* Mey. Dür (dans la coll. Frey. Gessner). 2 petits exemplaires immatures, pâles, provenant de Syracuse, dans la coll. de Heyden. *Tettigometra picta*. Mey.

D. Fieb. Tett. p. 570. 19. — *T. marginepunctata* Kb. Cic. p. 60. 40. 18. *T. picta*, M. D.

— Dessus noir, brun, ou d'un jaune brunâtre (la variété), à ponctuation grossière, irrégulière, ruguleuse; les nervures des élytres assez fortes; une bande claire, oblique, anguleuse, le long de la commissure. Front noir; sommet d'un blanc jaunâtre; à la place de l'arc calleux 2 traits obliques, transparents, jaunâtres; en rugules divergents, longitudinaux, émergeant de la fossette. Clypeus et lobes d'un brun noir, presque lisses. Cuisses d'un brun noir; tibiais bruns; les extrémités et les tarses obscurs ou d'un jaune d'argile. Mesonotum bombé, à ponctuation transversale, fine; presque aciculé; postérieurement déprimé en avant de sa pointe qui est jaune. Cicatrices latérales évanescentes. Milieu du vertex largement déprimé, longitudinalement canaliculé entre deux forts calus latéraux. 20.

20. Marge large, quelque peu canaliculée, se perdant postérieurement. Vertex beaucoup plus long que large au niveau de la nuque; arrondi en avant; à côtés droits vers les yeux, pâle au bord, avec quelques nodules brunâtres, inégaux; son milieu canaliculé. Pas d'arc calleux; rien qu'une petite carène au clypeus. Pronotum superficiellement bombé; à milieu sillonné; finement et diffusément ruguleux; derrière les yeux une gibbosité saillante à l'épaule qui est déprimée. Des 2 côtés du milieu, vers l'avant, une fossette superficielle, et une légère petite gibbosité. Élytres ordinairement abrégées, postérieurement obliquement dirigées vers l'intérieur; $\frac{1}{2}$ ou $\frac{2}{3}$ de la longueur du dos, qui est noir; brunes. Tibias, surtout les postérieurs, finement denticulés en granules sur leurs arêtes: leurs gouttières finement ruguleuses transversalement.

♂. ♀. $3 \frac{1}{3}$ — 4 mm. Corse (Mey. D. Frey) Tettigom. impressifrons M. R. Fieb. Tett. p. 562. 4.

a. *Marginata*. D'un brun de poix; la marge et la base du corium d'un jaunâtre livide; sur la moitié postérieure de la commissure, qui est pâle, une tache blanche presque en forme de violon. Pronotum et vertex d'un jaune brun; le vertex plus pâle; au bord de ce dernier des points plus clairs entre les fins nodules brunâtres. Front largement d'un jaune livide au bord du vertex. Parfois une bande médiane pâle sur le mesonotum, et un trait oblique jaunâtre, transparent à la place des cicatrices.

Le ♂, 3 mm. de Syracuse (coll. Heyden) Orig. que vit Kbm. mais dont il n'observa pas le dessin; la ♀, $3 \frac{1}{2}$ mm. a des élytres brunâtres, une tache blanche transversale sous leur base, et une autre tache blanche presque réniforme au milieu de la commissure, dans le corium; le plus souvent les bords du clavus sont pâles.

♂. ♀. France méridionale (Mulsant) Corse, Italie, Algérie (Signoret) Tettigom. impressifrons Mls. Rey. Ann. Soc. L. 1855. p. 214. — Signoret Tett. p. 153. 48 (sans les figures) — p. 155 D. — Kbm. Cic. p. 59. 9. . . .

- 19. T. *impressifrons*, M. R
- Marge étroite, linéaire, que les élytres soient longues ou courtes. Vertex long des $\frac{2}{3}$ de sa largeur au niveau de la nuque; en angle obtus, à côtés légèrement arqués; brun; son milieu un peu plus clair; d'un blanc jaunâtre au bord qui est saillant, et porte 10 granules bruns. Arc calleux du front à peine visible, petit, en forme de V, parfois jaunâtre, ou seulement transparent. Pronotum déprimé en avant entre les yeux, des deux côtés superficiellement fossulé; derrière les yeux une gibbosité sur le calus longitudinal des épaules qui sont déprimées. Élytres ordinairement abrégées, de moitié aussi longues

que le dos, qui est noir. Bord des arceaux dorsaux entièrement rouge ou rouge seulement au milieu; bord extérieur rouge. A la base du corium une tache blanchâtre; à la suture du clavus 2 petites taches; une bande dans le clavus à la suture du clavus, et la commissure blanchâtres. Les élytres complètement développées aussi longues que le dos, brunâtres, avec bande oblique, quelque peu anguleuse, blanchâtre, passant sur le clavus un peu au-dessous de la base du corium; dans cette bande une petite tache brune au dessus de la pointe du clavus. Granules des arêtes des tibias apparents.

♂. 3 1/4 ♀. 3 2/3 mm. avec élytres courtes ou longues. Euphrate (Helfer), Tinos (Erber). *Tettigometra Helfer* Fieb. Tett. p. 556. 11.

b. Ferruginea. Entièrement d'un jaune roussâtre. Cuisses brunâtres. Élytres un peu plus courtes que le dos, à transparence blanchâtre, avec une bande d'un jaune brunâtre pâle au-dessus du milieu. Marge et bord arqué d'un jaune brunâtre.

♂. 3 1/2 mm. (Malaga, Frey) 4 1/2 mm. Sign. vers la fin du texte p. 154. pl. 1. fig. 6 b. avec point brun sous la pointe du clavus. 20. *T. helferi*, Fieb.

21. Entièrement séticulé et cilié, à pruinosité d'un blanc de craie; jaunâtre. Front d'un jaune livide; une bande blanche, de largeur égale entre les angles inférieurs des yeux, est limitée au clypeus par une étroite bordure jaunâtre. Côtés du front, qui est fortement bombé vers le bas, déprimés à plat, avec quelques fossettes superficielles isolées. Vertex en angle obtus; à côtés droits, plus long que sa demi-largeur au niveau de la nuque; à granulation fine et disséminée; son milieu superficiellement canaliculé, avec très-faible carène médiane. Bord antérieur un peu relevé; des deux côtés avec 3 granules

bruns. Clypeus et brides d'un jaune rougeâtre; clypeus brun à l'extrémité; labre et pointe des brides bruns. Arc calleux, faible, anguleux. Pronotum avec carène médiane, visiblement tranchante; en avant fossulé latéralement, et avec un point enfoncé; derrière les yeux une petite gibbosité; au bord postérieur 8-10 granules bruns; les épaules quelque peu ruguleuses, pour le reste finement granulées, et portant des soies comme le mesonotum, dont les cicatrices lisses latérales sont brunes. Élytres granulées, sétifères, quelque peu sinuées extérieurement derrière leur angle huméral qui est arrondi; leur tiers basal d'un blanc crayeux livide; les $\frac{2}{3}$ postérieurs d'un jaune brun; une grande tache ponctuée de noir et située dans le corium sur la limite des deux couleurs, dans le brun; sur le milieu du corium 2 taches claires allongées avec point noir central; sur la nervure de la marge, qui elle-même est blanchâtre et linéaire, plusieurs granules noirs, sur le dernier tiers du corium, depuis la pointe du clavus, vers l'extérieur et l'arrière, une bande anguleuse en avant, bordée de brun noir. étroite, oblique, dans laquelle se trouvent 3 gros grains noirs allongés; 2 taches blanchâtres sur la moitié postérieure du bord extérieur; une tache brunâtre sur la pointe obtuse des élytres; cellules apicales, et une tache entre les 2 plus grandes taches marginales, blanchâtres, à peine ponctuées de brun. Sur la commissure 2 traits noirs; sur la nervure fourchue interne du clavus quelques granules bruns. Cuisses d'un brun noir en dessus, les antérieures noires à leur moitié basale; extrémités largement pâles; en dessous finement granulées de brun par rangées. Tarses obscurs; leur dernier art. brunâtre à la base et avant l'extrémité. Cuisses postérieures à longues soies, d'un blanc livide: extrémités avec un large

anneau brun, dilué. Tous les tibias blanchâtres; à courtes soies. Abdomen d'un brun noir; connexivum d'un jaune brunâtre, entièrement séticulé de blanchâtre.

♂. ♀. 4 mm. Transcaucasie, sous le nom de *Tettigometra hexaspina*¹ Kol. Mel. fasc. 7. p. 30. 12. pl. 6. f. 13. (Orig. au Mus. de Vienne qui possède aussi l'insecte de Grèce, du Dr Kruper). *T. hispidula*, Fieb. Tett. p. 568. 16. — *T. callosa* Sign. Tett. p. 148. 10. pl. 1. fig. 5. .

. 21. *T. hispidula*, Fieb.

— Espèces glabres, ou à poils squamuleux. 22.

22. Front très-superficiellement bombé; vu de côté très-faiblement sinué à son sommet; passage au vertex sous angle très-aigu; jaunâtre, une étroite bande anguleuse noire entre les yeux; sous cette bande noire une bande blanche, large, dans laquelle se trouve le petit arc calleux; le long du bord apical une raie ponctuée de brun ou de noir. Nodule apical petit, quelque peu en saillie; sous lui se rencontre souvent un petit trait anguleux noirâtre. Moitié supérieure du front à ponctuation fine et disséminée; longitudinalement ruguleuse vers les yeux, et sur la bande noire. Article basilaire des antennes jaunâtre; le 2^e art, brun. Vertex 1 1/2 fois aussi long que le pronotum; aussi long que large dans la nuque, en angle aigu acuminé; à bords légèrement arqués; sur son bord une rangée de points bruns (16-18); quant au reste finement granulé, et d'un jaune d'argile, comme le pronotum; déprimé entre les calus latéraux qui sont droits; parfois avec court calus médian et granules rougeâtres disséminés. Pronotum à peine bombé, déprimé en avant; portant des deux côtés du milieu, qui

1. Ce nom est hybride: les caractères de l'insecte ne concordent pas non plus avec lui.

est quelque peu en arête, une fossette ; derrière les yeux un calus souvent apparent aux épaules qui sont déprimées ; parfois le bord postérieur est noir, ou bien seulement granulé de brun. Mesonotum densément et finement granulé de brun, noir ou roussâtre ; bombé, avec calus peu apparent ; postérieurement avec une dépression légère ; les cicatrices petites, lisses ; 2 points jaunâtres, un peu caleux, de chaque côté de ces dernières. Dos et ventre noir. Corps noir ; ses pièces isolées bordées de blanchâtre. Cuisses brunes ; leurs extrémités et une demi-bande sur les 2 paires antérieures d'un jaune brunâtre ; cuisses postérieures brunes, jaunâtres à leur arête inférieure ; ou à leur moitié inférieure portant à l'extrémité un anneau brun (chez les individus clairs). Tibias d'un jaune brunâtre, avec un anneau brun, dilué, à l'extrémité. Tibias postérieurs entièrement d'un jaune brunâtre ; arêtes de tous les tibias parées de forts granules bruns. Tous les tarses d'un blanc jaunâtre ; les art. bruns à la base, aux 2 paires antérieures ; dernier art. avec anneau brun avant l'extrémité. Couleur foncière des élytres jaunâtre, dos d'un blanc grisâtre ; élytres parsemées de petits grains bruns, et à peine plus longues que le dos. Sur la marge linéaire une rangée de granules bruns ; sous la pointe du clavus un trait noir. Varie en coloration et en dessin des élytres.

a. Concolor. D'un jaune roussâtre très-pâle. Dans les cellules des taches blanches isolées, vestiges de bandes claires ; toutes les nervures et une ligne dans la marge, roussâtres. 2 traits blancs obliques à la nervure anguleuse du clavus, vers l'intérieur. (Crefeld) Jura, (Frey).

b. Trifasciata. Élytres d'un blanc grisâtre, presque granulées de noir. Trois bandes ondulées, densément granulées de noir, dirigées obliquement de la commis-

sure en arrière vers le bord extérieur; la 3^e émergeant un peu au-dessus de la pointe du clavus; sur la nervure marginale des granules bruns isolés ou confluents en tirets. Crefeld (Mink). Hongrie (Horvath) Simplon (Signoret).

♂. ♀. 5 1/2 — 6 1/2 mm. Suisse, Allemagne, Hongrie, Autriche (sous le nom de *T. dimidiata* Meg. au Mus. Vien.) — *Tettigom. macrocephala*, Fieb. Tett. p. 569. 17. et B. — *T. longiceps* Sign. Tetti. p. 141. 1. pl. 1. f. 1. 22. *T. macrocephala*, Fieb.

- Front assez fortement bombé sur sa moitié postérieure; plus ou moins sinué sous son sommet, parfois assez fortement sinué pour que la tête paraisse lamellaire en avant. , 23.
23. Vertex aussi long, ou plus long que le pronotum. 24.
- Vertex plus court que le pronotum. 26.
24. Front doucement sinué depuis son sommet, brun à roussâtre jusqu'à sa large bande blanche; plus clair vers le sommet; finement granulé, ruguleux; l'arc calleux faible, assez long. Clypeus et brides brunâtres ou roussâtres. Antennes jaunâtres. Vertex en angle droit, tranchant, à côtés droits, près de 1 1/2 fois aussi long que le pronotum, et presque aussi long que large à la nuque; calus médian le traversant en entier; les calus latéraux obliques; ordinairement une bande médiane claire, se rencontrant chez les individus le plus diversement. Pronotum en avant avec carène médiane quelque peu saillante; le calus en arrière des yeux quelque peu arqué. Mesonotum avec très-faible canalicule médian postérieurement élargi. Vertex, pro- et mesonotum irrégulièrement ruguleux, presque fossulés, granulés de rouge ou de brun; variant du jaunâtre au rougeâtre; bord postérieur du pronotum le plus souvent dilué de blanchâtre. Élytres

inégales, finement granulées de brun, souvent avec des granules isolés plus grands sur les nervures, et un trait noir sous la pointe du clavus; dans ce cas les bandes pâles sont seules finement granulées de brunâtre. Bord extérieur portant ordinairement une rangée de granules bruns plus grands. Pattes d'un blanc jaunâtre livide, souvent granulées de rouge; les granules des arêtes bruns. Cuisses antérieures souvent d'un rouge brun en haut; les art. des 4 tarsi antérieurs bruns à la base; dernier art. avec anneau médian rouge ou brun. Ventre et dos noirs; à bord extérieur largement bordé de jaune; leurs segments finement bordés. Ailes claires; à nervures obscures. Coloration et dessin des élytres variables.

a. Vulgaris. Unicolore; d'un jaune grisâtre ou roussâtre, et parfois brunâtre; élytres généralement plus claires, souvent avec grande tache claire près de la base du corium; finement et également granulées de brun. Front brunâtre en haut. Fieb. Tett. p. 569. 18. a. — Sign. Tett. p. 143. 3. — Blch. h. 3. p. 178. 2.

b. Platytænia. D'un jaune grisâtre ou roussâtre sur le vertex et le pronotum. Mesonotum roussâtre ou couleur de cannelle. Élytres d'un blanc grisâtre ou rougeâtre; parées d'une bande rousse, jaune, ou cannelle, partant du milieu du bord extérieur, se rétrécissant vers l'intérieur, et dirigée jusqu'à la moitié supérieure de la commissure. — Tettigom. umbrosa. Ger. Mag. IV. p. 7. 3. d'après 4 exemplaires originaux. — Sign. Tett. p. 144. 4. — *T. obliqua* var. *platytænia* Fieb. Tett. p. 569. B. — *T. obliqua* var. C. Sign. Tett. p. 143. — *T. obliqua* Bur. H. 2. p. 147. 2. (sans Panzer). — *Epiplagia* Am. Mon. 411.

c. Tritænia. Gris ou rougeâtre; 3 bandes étroites, presque parallèles, obliques, plus brunes, souvent gra-

nulées en tiret sur les nervures, s'étendant par-dessus les élytres qui sont d'un gris jaunâtre, ou d'un blanc rougeâtre. L'antérieure de ces bandes se termine sur le clavus, au-dessus du milieu de la fourche, en une tache transversale plus densément ponctuée; la médiane n'atteint guère qu'à la suture du clavus, et n'est pas reliée à la tache arrondie qui se trouve au milieu de la commissure; la dernière est parfois dissoute en taches, dont la plus grande se trouve à la pointe du clavus. Bord apical des élytres souvent plus densément ponctué; des granules isolés plus grands au bord des bandes. Base des élytres et bord scutellaire d'un jaune roussâtre. Fieb. Tett. obliqua var. tritaenia p. 569. G (sans Panzer). — Sign. Tett. umbrosa var. C. p. 144.

d. Panzeri. D'un jaune rougeâtre pâle. La base du corium et 3 bandes obliques, finement ponctuées de brun, et avec des granules isolés, plus grands, bruns sur les nervures, d'un jaune rougeâtre; les intervalles à ponctuation incolore, forment des bandes claires. Pattes mouchetées de rouge brun; vertex pro- et mesonotum roussâtres. Corps d'un brun noir, à bord blanchâtre. Tettigomettra obliqua Panz. F. G. 61. 13. — *T. umbrosa* Sign. Tett. p. 144. var. B.

e. Bimaculata à coloration et dessin comme la précédente, mais parfois les bandes manquent. Sur le milieu de la fourche du clavus une tache brune ou noirâtre; elle ressemble alors à la var. g. de la griseola.

♂. ♀. 4 1/4 — 4 2/3 mm. Europe moyenne et méridionale; dans les bois, sur différents arbrisseaux, dans les clairières, les bruyères; les variétés *d* et *e* rares et isolées. Tettigomettra des auteurs. Fieb. et Kirschb. Cic. p. 61. 12. 23. *T. obliqua*, Pz.

- Front vu de côté fortement sinué depuis son sommet jusque sur son milieu; tête lamellaire en avant. . . 25.
25. Front noir jusqu'au clypeus; portant entre les angles inférieurs des yeux une bande transversale étroite, de largeur presque égale, droite, jaunâtre ou blanchâtre; parfois un point blanchâtre sur le ou près du nodule apical, ou bien un tiret blanc transversal. Arc calleux fort, caréniforme, parfois jaunâtre, abrégé des deux côtés. Clypeus, labre et brides jaunes ou d'un blanc jaunâtre. Antennes noires. Vertex anguleux, un peu plus qu'à angle droit, aussi long que le pronotum, et plus long que sa demi-largeur au niveau de la nuque; milieu déprimé; les calus latéraux entiers, droits; bords droits, portant plusieurs granules bruns qui se perdent souvent dans la couleur foncée, et deviennent indistincts; plus ou moins densément et finement granulé; la bande médiane claire, souvent ponctuée de rouge. Bord postérieur du pronotum presque droit; pronotum portant une carène médiane visiblement tranchante, des deux côtés de laquelle se rencontre en avant un point enfoncé, situé dans une dépression longitudinale, superficielle en arrière; une fossette à l'épaule. Mesonotum à ponctuation grossière, diffuse, et granulé de brun; son milieu légèrement canaliculé en arrière, ou bien bordé de 2 faibles calus, avec fin sillon médian; de chaque côté une courte et faible carène. Élytres grisâtres, inégales, plus ou moins densément granulées de brun; avec fins poils squamuleux. Nervure marginale portant alternativement des points blancs et noirs; sous la pointe du clavus un tiret noir. Les élytres varient :
- a. Opaca.* Finement et densément granulé de brun; les nervures noires par places grâce aux granules; une tache blanche, lisse, presque triangulaire, sur le milieu

de la branche fourchue du clavus, tache qui est le plus souvent reliée à une autre transversale venant du bord extérieur ; sous la tache blanche une bande courte, plus densément granulée ; une bande apparente traversant obliquement le corium à partir d'une tache arrondie qui se trouve à l'extrémité de la fourche du clavus ; une 3^e bande distincte, transversale, depuis le trait noir sous la pointe du clavus (Russie méridionale).

b. Livida. D'un jaune grisâtre ; moins densément et finement granulé de brun ; les nervures en partie brunes, et plus densément bordées de points seulement sur les bandes apparentes. Bord scutellaire et commissure presque bruns ; les cellules apicales claires ; les nervures apicales seules ponctuées et bordées. Front avec point jaunâtre sous le nodule apical ; arc calleux jaunâtre. Entièrement, finement, et densément cilié de blanchâtre. Dessous et pattes finement séticulés. Dessus avec courtes petites soies sur la tête, le pro- et le mésonotum. Pattes d'un blanc jaunâtre livide ; extrémité des cuisses, base et extrémité des tibias, brunes en dessous. (France méridionale) Fieb. Tett. var. B. 10. 570.

c. Bimaculata. Élytres grisâtres, unicolores, très-peu ponctuées de brun dans les cellules apicales ; dans le corps de l'élytre les points se rapprochent des nervures, qui semblent bordées en quelque sorte de points ; plusieurs points noirs sur la commissure ; une tache brune transversale sur la branche fourchue extérieure du clavus, tache bordée d'une petite tache claire, lisse. (France méridionale). Fieb. Tettig. var. p. p. 570. — ? Tettigom. bimaculata Sign. Tettig. p. 145. 5. (à cause des 2 bandes sur le front, bandes dont l'une est l'arc calleux jaune, et l'autre la bande entre les angles des

yeux. La tache brune du clavus apparaît aussi chez une variété de la *T. obliqua*).

Dessous du corps noir, à pruinosités blanchâtres; les segments abdominaux bordés de rouge; milieu du ventre rouge. Bord du prosternum blanc. Dessous des cuisses brun, avec tache médiane jaunâtre; les extrémités jaunâtres. Tibias bruns, jaunâtres au milieu; les postérieurs jaunâtres. Tarses jaunâtres; les 2 antérieurs bruns. Hanches noires.

♂. ♀ 4 mm. France méridionale, Hyères, sous le nom de *T. Griseola* Mey. Dûr. (Frey), Nice, Paris (Signoret). Russie méridionale (Becker); Hongrie, près de Méhadia (Mus. Vien.) Fieb. Tettig. p. 570.
 24. *T. griseola*, Mey. D.

— Front brun depuis son sommet jusque entre les angles inférieurs des yeux; d'un brun jaunâtre, brunâtre, ou rougeâtre; finement rugueux dans le sens de sa longueur; parfois une tache transversale brunâtre à la bande transversale qui est blanchâtre et finement ponctuée. Antennes brunes, l'arc calleux, situé sur la bande blanchâtre, est caréniforme, fort, presque prolongé sur la largeur tout entière de la bande, et rapproché du clypeus par son sommet. Vertex un peu plus long que le pronotum; plus long que sa demi-largeur au niveau de la nuque; obtusément anguleux, presque arrondi, plus qu'à angle droit, ses côtés légèrement arqués. Les calus latéraux évanescents en arrière; un calus médian à peine visible; d'un jaune livide; finement granulé, portant sur son bord, de 12 à 14 granules bruns. Pronotum d'un jaunâtre livide, déprimé en avant, avec faible calus médian abrégé des 2 côtés; portant de chaque côté une fossette superficielle, à côté de laquelle se trouve une petite gibbosité; un calus en arrière des yeux. Épaules

fossulées, presque ruguleuses au bord postérieur, granulées de noir. Mesonotum doucement bombé, diffusément granulé et rugueux ; les cicatrices latérales évanescentes ; milieu parfois avec faible canalicule médian ; en place des cicatrices latérales se rencontre parfois un faible calus des deux côtés grossièrement ponctué, et même à ponctuation confluyente. Élytres d'un jaune grisâtre ; nervure marginale et commissure alternativement ornées de traits blancs et noirs, courts ; sous la pointe du clavus un trait noir ; tout le reste assez densément granulé de brunâtre, — de brun sur les bandes. Dans le corium, près de sa base, une grande tache claire transversale ; 2 bandes étroites densément ponctuées, situées plus bas que cette tache, et dont l'antérieure, plus pâle, est abrégée vers l'intérieur, et la 2^e abrégée vers l'extérieur, sont parfois bordées de couleur blanchâtre prenant l'aspect de bandes ; une étroite bande blanchâtre dirigée obliquement vers l'extérieur et l'arrière depuis la pointe du clavus. Parfois les bandes blanchâtres s'effacent, et il ne reste que la ponctuation plus dense des bandes dissoutes en taches. Pièces sternales et abdomen bruns ; milieu du ventre d'un blanc livide. Coloration des pattes variable chez les individus pâles, d'un blanc livide avec l'extrémité des cuisses, et les tibias postérieurs à la base, bruns ou bien brunâtres. Cuisses d'un jaune roussâtre à leur moitié supérieure, tarsi bruns. Toutes les cuisses très-finement granulées et finement séticulées de blanc jaunâtre comme les tibias ; la gouttière des tibias est parfois brune, et les arêtes paraissent alors blanchâtres et portant des grains noirs.

♂. ♀. 3 6/8 mm. Dalmatie : Spalato ; Autriche (Mus. Vien.) Fieb. Tett. p. 571. 21. . . . 25. *T. sordida*, Fieb.

26. Le front, clypeus compris, tout noir, longitudinale-

ment et finement ruguleux jusqu'à l'arc calleux, qui est petit, anguleux, et parfois jaunâtre ; finement ponctué sur les côtés, sous l'arc, et quelque peu transversalement ruguleux ; son bord arqué, caréniforme, blanc, en dessous des yeux et jusque sous les antennes ; assez fortement bombé ; peu sinué au sommet ; déprimé à l'arc calleux ; le nodule apical, qui est quelque peu saillant, et les antennes noirs. Vertex en angle obtus émoussé, un peu plus long que la moitié du pronotum et aussi long que sa demi-largeur au niveau de la nuque ; à bords droits, pourvus de quelques grains noirs ; à granulation noire disséminée ; des gibbosités arrondies remplaçant les calus latéraux ; une dépression entre ces gibbosités ; dans la nuque un point, et de chaque côté un trait latéral, blancs. Pronotum d'un jaune grisâtre ; à granulation brune ; avec carène médiane tranchante ; en avant transversalement renflé, le renflement rétréci au milieu, postérieurement bordé de grains bruns qui reliait le plus souvent les 4 fossettes ; derrière chaque œil une fossette brune. Mesonotum roussâtre, densément granulé de brun, portant sur les côtés une carène oblique apparente ; sur son milieu 2 faibles carènes situées des 2 côtés de la gouttière superficielle et évanescence en avant de la pointe qui est presque carénée ; parfois les carènes s'effacent ; les parties lisses des côtés noires. Élytres grisâtres ou d'un blanc jaunâtre ; densément et finement granulées de brun ; à nervures saillantes ; pourvues de granules noirs plus grands par places et dans le sens de la direction des bandes et de leurs bords ; les élytres varient :

a. Albofasciata. Grises, portant avant le milieu une bande arquée en arrière, plus densément granulée de noir, et dirigée vers l'angle scutellaire ; devant et contre cette bande une tache transversale, blanchâtre, très-fine-

ment ponctuée. Derrière le milieu une bande blanchâtre prenant naissance au commencement du bord arqué, et dirigée obliquement vers le haut presque jusqu'à la suture du clavus, bande accompagnée des deux côtés par une raie plus densément ponctuée de noir. Bord des élytres finement strié de noir. Pointe du clavus ponctué. Cellules apicales très-peu granulées. Grenade (Dr Frey), Syracuse (Heyden) Tettigom. Heydeni Kb. Cic. p. 60. 11.

b. Unifasciata. Élytres jaunâtres, finement granulées de brun; portant sur le tiers basal une bande quelque peu arquée en arrière, plus large vers le clavus, densément ponctuée de noir (comme le clavus tout entier). Aux 2 bords de cette bande de forts granules sur les nervures; sur le tiers apical du bord de l'élytre, en avant du bord arqué une grande tache marginale, carrée et granulée de noir; une petite tache semblable plus bas que la précédente, et diverses autres petites taches isolées en avant des cellules apicales qui ont une ponctuation rare et fine. Nervure marginale granulée de noir. (Sarepta).

c. Abrupta. Elytres d'un jaune sale pâle; parées avant leur milieu d'une bande d'un jaune brunâtre, arquée en arrière, et dirigée vers le clavus qui est d'un jaune brunâtre depuis l'angle scutellaire; bande finement pointillée de jaune brun; extérieurement la bande est densément granulée de noir jusqu'au 2^e secteur; sur les nervures de cette demi-bande extérieure se rencontrent 2—3 gros grains noirs, et sur la nervure marginale, une rangée irrégulière de granules noirs plus grands; 2 de ces granules sur la fourche du clavus; une rangée de forts points noirs à l'angle scutellaire et à la pointe du clavus. Derrière le milieu des élytres 2 rangées de forts grains noirs, dans le sens d'une bande imaginaire dirigée vers la pointe du clavus; une petite tache triangulaire

au commencement du bord arqué; les nervures des petites mailles apicales et le bord apical d'un jaune brun.

De l'Euphrate.

♂. ♀. 3—4 mm. Espagne, Russie méridionale, de l'Euphrate, Jérusalem. Algérie (Signoret). *Tettigometra costulata* Fieb. Tett. p. 572. 23. — *T. parviceps* Sign. Tett. p. 147. 9. pl. 1. f. 4. — *T. Heydeni* Kbm. C. p. 60. 11. 26. *T. costulata*, Fieb.

— Front d'un blanc jaunâtre y compris la bande qui est ponctuée de noir sur les côtés; entre les yeux une bande diluée, densément ponctuée de brun noir; marqué depuis cette bande jusqu'à son sommet d'une ponctuation brune disséminée, un peu plus dense au bord; de chaque côté paré d'une tache claire latérale arrondie; une petite carène à son sommet qui est à peine sinué. L'arc calleux manque; une petite tache brune sur la bande, au clypeus. Clypeus d'une jaune brun, à base noire. Antennes d'un jaune livide. Vertex plus court que le pronotum, aussi long que sa demi-largeur au niveau de la nuque; portant en avant deux gibbosités allongées qui vont se perdant en arrière; environ 8 grains noirs à son bord; postérieurement finement granulé de brun disséminé. Pronotum blanchâtre; d'un jaune roussâtre pâle en avant; son milieu largement calleux et plus large en avant; portant des deux côtés une fossette brune; une petite tache formée de granules d'un brun noir sur le faible calus longitudinal, aux épaules; à côté une fossette superficielle sur l'épaule; en arrière blanchâtre, finement granulé de brun, avec des grains plus grands, disséminés, isolés, et plusieurs grains au bord postérieur. Mesonotum d'un jaune roussâtre, noir à la base, à ponctuation brune grossière, fossulée, irrégulière, en courtes lignes

obliques ; presque granuleux, inégal ; milieu superficiellement sillonné ; portant extérieurement près de l'angle basal une tache lisse longitudinale, intérieurement limitée par une ligne de points confluent. Tegula finement granulés de brun. Art. basilaire des antennes noir. Clypeus, brides, et base des lobes d'un jaune roussâtre. Rostre prolongé jusque entre les hanches postérieures, à pointe brune. Élytres grises, densément et finement ponctuées de brun, plus densément ponctuées sur les bandes ; celles-ci bordées de blanchâtre ; près de la base une tache marginale triangulaire, ponctuée de noir ; avant le milieu une bande élargie intérieurement et abrégée extérieurement ; derrière le milieu des élytres une bande anguleuse en arrière, ponctuée de noir, en avant à peine délimitée ; derrière cette bande un ruban clair finement pointillé de jaune brunâtre. Une demi-bande naissant à la hauteur de la pointe du clavus, et dirigée vers le bas ; une bande située plus bas, dirigée transversalement vers l'intérieur à partir du bord arqué, et 2 taches à l'extrémité des élytres, densément ponctuées de noir. La marge avec une raie marginale plus densément ponctuée. Segments abdominaux noirs ; abdomen largement bordé extérieurement de couleur plus claire. Pattes finement séticulées. Cuisses d'un jaune brunâtre ; en dessous avec raie plus foncée et anneau brun. Cuisses postérieures finement granulées de brun ; les granules de leurs tibias bruns et fins. Tarses d'un jaune roussâtre pâle.

♂. 4 3/4 mm. de long. 2 3/4 mm. de large. Espagne, Grenade (sous le nom de *T. fasciata* Meyer) Frey.-Fieb. Tett. p. 571. 22. 27. *T. Fasciata*, Mey. D.

Tettigomètres européennes que je n'ai pas vues.

1. *T. Bifoveolata*. Sign. Tett., p. 157. 21. 3 mm. de long.

France méridionale (Grenier, Perris). Obtuse, unicolore, d'un noir de poix; sans ailes. Élytres abrégées, n'atteignant pas l'extrémité du dos, très-concaves, lisses, mais très-fortement ponctués; leurs nervures quelque peu saillantes. Tête, pro- et mesonotum finement ponctués; élytres plus fortement ponctuées. Rostre, antennes et pattes rougeâtres; extrémités des cuisses et du rostre brunâtres. Abdomen brun; le milieu et la pointe de chaque segment, rougeâtre. Vertex 4 fois aussi large que long, semi-circulairement arrondi, parfois presque anguleux; son milieu et ses côtés avec une dépression. Front bombé; avec 2 petites fossettes au clypeus. Pronotum sans impression en avant; portant aux épaules une fossette. Ressemble comme forme à la *Brunnea* (d'Algérie) et à la *T. impressifrons*.

2. *T. Barani*. Sign. Tett. p. 159. 23. — 3 mm. Nice et Hyères (Baran). — Une des espèces étroites et des plus petites. Jaune, brillante, très-finement ponctuée. Vertex jaune; portant au bord une ligne noire visible seulement par en haut. Front bombé, brun, jaune au-dessus du clypeus. Clypeus noir. Pro- et mesonotum ponctués de brun, lisses, jaunes; bord postérieur du pronotum quelque peu brunâtre. Élytres jaunâtres, un peu transparentes, fortement ponctuées; ailes blanchâtres. Abdomen noirâtre; l'angle des segments blanchâtre en haut; d'un jaune rougeâtre en bas.

3. *T. Scutellata*. Sign. Tett. p. 145. 6, à peine longue de 4 mm. Espagne (Perris).

Jaune, ponctuée de brun. Vertex arrondi, 2 fois aussi large que long, déprimé, sur le milieu finement ponctué de jaune; à ligne médiane plus claire. Front brun, avec bande blanche. Clypeus et rostre jaunes; antennes brunes. Pronotum jaune, à ligne médiane claire; fine-

ment ponctué de noir, plus fortement ponctué en arrière, au bord. Mesonotum d'un brun noirâtre, avec 2 sillons médians entre 3 faibles carènes. Élytres d'un brun plus ou moins foncé, portant à la base une tache non ponctué, blanche. Abdomen brunâtre; sternum jaunâtre, pattes jaunes; genoux bruns. Tibias fortement granulés de brun.

T. *Psittacina*. Costa Annuar. Zool. 1834; p. 83, 21. En dessus, d'un beau vert; en dessous, jaunâtre. Yeux, brun rouge. Est peut-être T. *virescens*.

T. *Atrovirens* et *bicolor* Costa ne sont mentionnées que nominalement.

Genre 11°. RICANIA, Ger.

Mag. 3. p. 221, genre 7. — Silb. Rev. Gen. 15.

Tête, pro- et mesonotum d'un jaune brunâtre. Pattes et abdomen d'un jaune ocreux. Moitié intérieure des élytres d'un jaunâtre ocreux. Partie extérieure des élytres entièrement brune jusqu'au 2^e secteur, élargie en triangle vers l'intérieur au tiers basal, arquée vers l'intérieur au niveau du stigma qui est blanc. Cette bordure brune se continue du bord apical jusqu'à la pointe du clavus; elle s'élargit quelque peu en pointe obtuse entre la pointe du clavus et le bord apical. Une tache transversale, lancéolée, brune, sur le large champ d'un blanc jaunâtre de la moitié postérieure du corium. Un trait noir et un point blanc du côté interne du stigma. Clavus d'un jaune d'ocre; des taches brunes dans les petites mailles de la suture du clavus; clavus brunâtre à la commissure.

♀ Coléostrom, vu de côté, allongé, trapézoïdal, avec angle postérieur émoussé. Tube anal court, en hexagone allongé, postérieurement à côtés courts; son ouverture en arrière, étroitement et linéairement échancrée. Les 2 derniers seg-

ments ventraux noirs au bord postérieur. Le dernier arceau dorsal échancré en pentagone.

♀ 11 mm. Corps 6 1/3 mm. étalé 19 mm. Rhodes. Stål. Oëfvers. 1865 Hom. nova v. m. cog. p. 162. 6. Orig. mus. Holm. 1. R. *Hedenborgi*, Stål.

Genre 12°. PHANTIA Fieb.

Verh. d. KK. Zoolog. b. Ges. 1866, p. 497. 1. pl. 7. 1.

D'un blanc jaunâtre, ou d'un jaune d'ocre pâle, entièrement recouvert d'une pruinosité crayeuse. Élytres blanchâtres; granulées et jaunâtres dans la fourche du clavus. Dans les mailles, entre le 1^{er} secteur et la marge 4 points noirs dont l'inférieur est souvent brunâtre; dans la bifurcation extérieure, supérieure, du 2^o secteur également 4 points noirs; à la cellule basale et en avant de l'angle interne une tache allongée d'un jaune brunâtre; les étroites cellules apicales d'un jaune brunâtre pâle. Pattes d'un blanc jaunâtre. Ailes d'un blanc laiteux.

♂. Pygophore tubuliforme vu par en-dessous; angle supérieur en lobe triangulaire; d'un jaune orange à la base. Tube anal blanc, allongé, à base étroite; l'ouverture au milieu. Styles à large base, postérieurement relevés à angle presque droit.

♂. 6-7 mm. Europe méridionale; Brousse, Spalato, récoltée par Mann (Mus. Vien.), Sicile (Frey. Gessner), Roumélie (H. S.) *Poeciloptera subquadrata* Fridv. Pz. F. G. 154, 2, 3. — Spin. Ess. 1839. Soc., ent. p. 426, 4. — Hypotmetus. Anv. Mon. n° 408. 1. P. *Subquadrata*, Fridv.

Genre 13°. MEENOPLUS, Fieb.

Verh. Zool. bot. 1866, p. 498, 2. pl. 7, 2.

Noirâtre. Tête noire, les bords lamellaires du vertex et

le front blanchâtres. Pronotum blanchâtre, noir du côté intérieur des carènes latérales. Mesonotum, écailles, clypeus, cuisses et hanches noirs; les extrémités des hanches et des cuisses, les tarses antérieurs et intermédiaires des tibias, qui sont bruns, et les trochanters blanchâtres. Tibias postérieurs d'un blanc livide, à base brune et à tarses blanchâtres. Élytres et ailes d'un brun noirâtre, enfumé; les faibles nervures brunes, les fortes nervures du corium et du clavus, et le bord de la membrane, presque noirs. Marge blanche à l'extrémité, la dernière nervure anguleuse, et 2, 3 nervures transversales entre les fourches des nervures apicales, blanches.

♂. ♀. 4 1/2 5 mm. Brousse (Mus. Vien.). Grèce (D^r Stein). Fieb. Verh. Z. bot. G. V. p. 510, 1.
 1. M. *Abosignatus*, Fieb.

Genre 14°. HEMITROPIS. Fieb.

Verh. Z. b. G. 1866, p. 499, 3, pl. 7, 3.

Jaunâtre. Mesonotum d'un jaune orange. Sommet du vertex paré de 2 traits noirs. Pattes et élytres d'un jaunâtre pâle. Sur le milieu de la 3^e nervure apicale, qui est simple, un point noir. Ventre jaunâtre. Dos noir.

♂. Pygophore avec dent allongée, obtuse, dans l'échancrure inférieure. Tube anal quadrangulaire, allongé, rétréci à la moitié basale; sa grande ouverture commençant sur son milieu, point d'où le tube est progressivement déprimé jusqu'à la pointe qui est tronquée. Styles pédonculés à leur base, puis élargis en une plaque trapézoïdale, dirigée en pointe en avant et vers le haut.

♀. Tube anal court, cylindrique, acuminé à l'extrémité.

♂. ♀. 4 mm. Espagne (Malaga. M. Dürr.). Frey. G. Fieb. loc. cit., p. 510, 2. 1. H. *Bipunctata*, Fieb.

Genre 15°. HAPLACHA, Fieb.

Entièrement d'un jaunâtre pâle. Pronotum en avant avec 2 points bruns; derrière chaque carène latérale un point brun. Mesonotum parfois d'un jaune brun. Élytres d'un blanc jaunâtre pâle; toutes leurs nervures et tous leurs bords blanchâtres, de même que la carène marginale et parés de granules bruns assez grands, et courtement séticulés; dans les cellules apicales, au bord de l'élytre, de courts traits bruns. Base des élytres avec bande large, d'un jaune vineux obscur; derrière le milieu des élytres une bande oblique d'un jaune vineux, et une raie oblique pareille, courte et prolongée seulement jusqu'à la branche fourchue interne du premier secteur. Stigma indiqué seulement par une rangée oblique de granules. Ventre et pattes entièrement blanchâtres. Dos noir, son bord blanc. Dernier arceau blanc, avec tache extérieure noire. Parties anales d'un blanc jaunâtre.

♂. Pygophore proéminent en angle obtus sous le milieu des côtés. Tube anal long, élargi à l'extrémité — vu de côté — en un lobe trapézoïdal rabattu, postérieurement aigu, et dont l'angle antérieur est presque rectangulaire; vu par en haut, il est à longue tige, de largeur égale, arrondi à l'extrémité, spatuliforme; son ouverture est large, assez reculée sur son milieu, et déprimée en arrière; vu par derrière, l'ouverture est arrondie, rétrécie en arrière vers le bas. Échancrure inférieure carrée, avec dent basale courte et triangulaire; les angles latéraux presque rectangulaires. Styles inégaux, à courte tige, aussi longs que le bord latéral de l'échancrure; le style situé du côté droit incurbé latéralement sous angle presque droit, plus large, son angle supérieur arrondi en bas, sinué en rond; le style du côté gauche à tige en massue, dirigé vers

l'intérieur en angle obtus, prolongé vers l'extérieur en une plaque triangulaire anguleusement échancrée en bas.

♂. 3 3/4 mm. Algérie (Biskra, sur des Tamarix, en mars. Lethierry). 4. H. *Seticulosa*, Fieb.

Genre 16°. MYNDUS. Stål.

Berl. entom. Zeit. 1862, p. 307.

Entithena Fieb. Cic. 1866, p. 499, pl. 7, 4.

Flata Ger. — Cixius Marsh.

Vallécules frontales noires jusque sur le vertex, et clypeus noir. La carène médiane entière, les bords du front qui sont progressivement plus larges vers le clypeus, et le bord du clypeus qui se rétrécit vers le bas, d'un blanc jaunâtre. Jous et côtés du clypeus bruns. 2^e art. du rostre noirâtre; art. 3 noir; tous deux blanchâtres à la base. Antennes blanchâtres. Pronotum blanc; noir sous les yeux. Mesonotum tout noir. Tegula blanchâtres. Élytres ternies; leurs nervures jaunâtres, parées de granules séticulés; sous les nervures reliant les antérieures, transversales, et à la base des cellules apicales qui sont brunâtres, claires, des taches blanchâtres. Presque sur le milieu de la marge et à son extrémité (le stigma) une tache brune oblique; 2 traits bruns aux premières nervures apicales obliques, et des taches brunes dans les dernières cellules apicales. Dans le clavus, 2 traits marginaux bruns; une tache brunâtre transversalement par-dessus la bifurcation. Souvent encore des traits isolés sur les secteurs; par ci, par là, une petite tache brunâtre. Pattes d'un blanc livide. Cuisses parfois brunes. Art. 2 et 3 des tarsi des pattes antérieures et intermédiaires bruns. Dernier art. des tarsi postérieurs brunâtre ou brun. Abdomen noir; son bord et tous les segments étroitement jaunes.

Ailes ternes, irisées de rouge et de jaune doré ou bronzé.

♂. Pygophore avec courte dent jaune subulée, située dans sa profonde échancrure inférieure. Tube anal cylindrique, rétréci vers l'extrémité, incurbé vers le bas en lobe. Styles rubannés, incurbés vers le haut sous angle droit.

♂. ♀. 5-5½/2 mm. Allemagne, Angleterre, Galicie, Suisse, Autriche, sur les prés marécageux. *Flata musiva* Ger. Ahr. F. 11. 21. — Thon. A. 2. 2. p. 49. 33. *Entithena*. Fieb. Cic. pl. 8. 4. — *Cixius* Marsh. mm. 1. p. 155. 3. 4. M. *Musivus*, Ger.

Genre 17°. TRIGONOCRANUS, Fieb.

Front et clypeus bruns; la carène médiane du front et son bord linéaire jaunâtres. Front finement rugueux et aciculé transversalement à son sommet, quant au reste à ponctuation enfoncée très-fine, de même que le clypeus. Vertex brunâtre. Pronotum d'un blanc jaunâtre, sa carène latérale extérieurement noirâtre vers l'avant. Mesonotum tout noir. Tegula brunâtres, à bords pâles. Antennes brunes. Élytres blanchâtres, à nervures d'un jaunâtre pâle; des granules bruns, fins, situés *contre* la nervure marginale, et *sur* les autres nervures. Stigma obscur, en triangle aigu, bordé du côté intérieur par une rangée de granules. Toutes les soies d'un blanc jaunâtre. Bord arqué des élytres obscur. Nervures anguleuses à peine brunâtres. Ailes d'un blanc laiteux terne, à nervures d'un blanc jaunâtre. Pattes pâles. Sternum et abdomen d'un noir brun, à bords blanchâtres.

♀. Plaque ventrale d'un jaune blanchâtre.

♀. 4. mm. Suisse, à l'« Emme ». (Frey-Gessner). 4. T. *Emmeæ*, Fieb.

Genre 18°. HELICOPTERA. Am. Serv.

Hem. p. 526. gen. 416. — Elidiptera Spin. Ess. p. 504.
gen. 16.

1. Carènes latérales du pronotum, prolongées jusqu'au bord postérieur qui est oblique jusqu'aux carènes latérales du mesonotum. 2.
- Carènes latérales du pronotum incurbées en dehors en avant du bord postérieur oblique. 3.
2. Carènes latérales du mesonotum courtes, distinctes seulement à leur moitié basale, arquées vers l'extérieur et terminées en arrière en une gibbosité superficielle, sur laquelle se trouvent 2 taches d'un brun noir; les carènes blanches du mesonotum bordées de noir. Mesonotum cannelle, très-finement chagriné. Pronotum d'un jaune brunâtre, extérieurement tacheté de brun. Face et ses côtés d'un blanc jaunâtre. Vertex long, en triangle isocèle prolongé en avant au-delà des yeux de moins que de sa demi-longueur; sommet du vertex bordé de brun; l'angle triangulaire en avant des yeux, noir. Lobe du prosternum brun, noir près de sa bordure blanche. Élytres beaucoup plus longues que le dos, jaunâtres, largement brunes au bord arqué; toutes leurs nervures d'un blanc jaunâtre; élytres tachetées irrégulièrement et petitement de brun dans les intervalles des nervures; à ponctuation disséminée, confluyente en taches par places: une tache de cette nature vers la pointe du clavus, tache devant laquelle s'en trouve une autre qui est claire. Au bord extérieur des taches courtes, obliques, brunâtres. Le stigma petit, triangulaire, noir. Les 2 premières cellules apicales d'un brun noir; 3 points éloignés l'un de l'autre au secteur médian. Ailes enfumées; leur moitié apicale noirâtre vers la pointe; les bifurcations du 3^e secteur rougeâtres, bor-

dées de blanc. Dos d'un jaune roux, les segments, bordés de blanchâtre, noirâtres à la base, et en avant de leur bord.

♀. Dernier segment ventral transversal, largement échancré en angle; ses côtés largement arrondis en lobes. Tube anal court, cylindrique, brun, incurbé vers le bas à l'extrémité.

♀. 10 $\frac{2}{3}$.-13 mm. Corps 9 mm. Grèce (Stål, Stein).
Elidiptera parnassia Stål. B. E. Z. 1859. p. 320.

- , . 1. H. *Parnassia*, Stål.
- Carènes latérales du mesonotum droites, parallèles à la carène médiane et blanchâtres. Mesonotum finement et transversalement ruguleux, brun, densément et finement ponctué de blanc jaunâtre entre ses carènes, ne portant extérieurement dans son angle que peu de points. Pronotum brunâtre, portant extérieurement quelques grains blanchâtres, pâle vers le lobe du sternum. Vertex allongé, proéminent en avant des yeux de plus que sa demi-longueur; en avant étroitement arrondi; l'angle en avant des yeux brunâtre. Sommet du front environ du tiers de la largeur du front au niveau du clypeus. Élytres de jaune brunâtre à brun jaunâtre, plus foncées dans leur partie apicale; leurs nervures de couleur brune, interrompue de blanc. Nervures apicales et nervures qui relient ces dernières fines et blanches. De petites taches blanchâtres transversales, irrégulières, isolées, et d'autres confluentes, saillantes, entre les secteurs et leurs ramifications, et dans la marge et le clavus. Stigma petit, noir. Les 3 premières petites cellules devant les cellules apicales noires. Ailes noirâtres, à nervures brunes. Dos brun; bord postérieur de ses arceaux bordé de jaune. Ventre jaune, les avant-derniers segments bruns à la base, le dernier presque brun en entier.

♂. Tube anal cylindrique, terminé à son extrémité supérieure en 2 pointes subulées qui se croisent; en bas, en lobe allongé. Pygophore en bas avec plaque saillante, quadrangulaire, postérieurement échancrée en angle, obtusément bidentée. Styles courtement pédonculés à extrémités semi-circulaires, et à pointe supérieure aiguë.

♀. Dernier segment ventral postérieurement élargi en arc, sinué entre 2 courtes pointes dentiformes.

♂. ♀. 7 1/2. — 8 1/3 mm. Sicile (Grohmann), Bannat (Erber), France méridionale. *Elidiptera marginicollis* Spin. Ess. An. Soc. E. 1839. p. 309. 4. pl. 6. fig. IV.

. 2. *H. Marginicollis*, Spin.

3. D'un gris jaunâtre, avec pruinosité blanche, crayeuse.

Les nervures de la moitié postérieure de la marge obliquement dirigées en arrière et vers le bord extérieur de la marge depuis la branche extérieure du 1^{er} secteur; blanches et accompagnées de traits bruns. Les nervures apicales reliées entre elles par une nervure blanche, parallèle au bord arqué. Un point noir dans la 1^{re} cellule intermédiaire; quelques tirets bruns dans les cellules intermédiaires qui sont ternes; des points bruns et des taches brunâtres aux secteurs et à la nervure fourchue du clavus. Vertex parabolique, avec deux grandes taches noires triangulaires aiguës; vertex anguleusement échancré dans la nuque. Pronotum brun entre les carènes latérales. Mesonotum d'un jaune livide. Face et côté de la tête d'un blanc jaunâtre. Ailes d'un blanc opalin; leurs nervures brunâtres. Champ postérieur cilié, irisant, à pruinosité blanche. Abdomen noir; les bords jaunes. Pièces sternales et pattes d'un blanc jaunâtre, pruineuses. Pointes de l'épine apicale et de la couronne d'épines des tibias postérieurs, noires, milieu du ventre jaunâtre à la base.

♂. Tube anal court, cylindrique, noir, avec 2 lobes dentiformes à l'extrémité inférieure. Pygophore noir sur son milieu, avec lobe inférieur allongé, trapézoïdal, à côtés sinués.

♂. 8 2/3 mm. Sardaigne (Gené). Elidiptera advena Spin. Ess. Ann. Soc. E. 1839. p. 307. 2. pl. 6. f. 3. . . .

. 3. H. *Advena*, Spin.

- D'un gris noirâtre. Nervures de la moitié postérieure de la marge blanchâtres, arquées en arrière et vers l'extérieur, simples. Les nervures en échelons et les courts traits obliques des cellules apicales, noirs. Toutes les nervures brunâtres; entre et contre ces nervures, de petites taches claires, arrondies, inhérentes à la substance des élytres. Un point dans la bifurcation du secteur médian, 2 points contre et dans la bifurcation inférieure du premier secteur, un point isolé, éloigné du premier point, et situé près de la nervure anguleuse, noirs. Front d'un blanc jaunâtre, largement brun au sommet; l'angle triangulaire situé latéralement en avant des yeux, brun, granulé de blanc, et avec raie blanche oblique. Vertex allongé, arrondi en avant, doucement sinué en arc dans la nuque, ponctué de blanchâtre, portant en avant, à son bord, 3 points noirs; un faible canalicule médian, 2 calus latéraux; à chacun des 2 angles latéraux, au niveau de la nuque, un petit triangle brun. Pronotum d'un jaunâtre livide, ponctué de gros points bruns. Mesonotum brunâtre, finement et longitudinalement ruguleux, chagriné, densément ponctué de gros points d'un blanc jaunâtre. Lobes latéraux du pronotum bruns, noirs contre la bordure blanche. Dessous jaunâtre. Carènes latérales du mésonotum évanescentes, n'apparaissant que comme saillies à la moitié basale du mesonotum dont la partie médiane, entre ces carènes, est déprimée, avec milieu largement

calleux remplaçant la carène médiane. Abdomen d'un brun noir. Les bords, les arêtes de ses pièces et un trait au bord postérieur de chaque segment, jaunâtres. Dos noir; ses arceaux bordés de blanc jaunâtre. Ailes ternes, à nervures d'un jaune brunâtre pâle.

♂. Pygophore avec lobe trapézoïdal en-dessous, sur le milieu, en arrière. Tube anal cylindrique, bilobé en haut, en bas étroitement lobé. Plaques allongées, obtuses. Styles courts, à extrémité semi-circulaire, à bord antérieur sinué.

♂. 8 mm. Laponie, Suède inférieure, très-rare. Dans les forêts, contre des troncs d'arbres desséchés, en juillet (Dahlbom). *Cixius lapponicus* Zett. I. L. 1840. p. 304. 3. (Mus. Holm!) 4. *H. Lapponica*, Zett.

Je ne connais pas l'espèce suivante, voisine de *H. lapponica* :

H. Genei Spin. (Élidiptera) Ess. p. 308. 3. Italie supérieure, sur le tamarix, en août.

Très-semblable à *H. advena*. Entièrement jaunâtre foncé, unicolore au corps, aux élytres, pattes et antennes. Front plus long que large; plus court que chez *advena*, mais plus large à la base; plan, son sommet aigu, milieu avec ligne en sillon (pas de carène). La carène dorsale du pronotum abrégée en avant; les 3 carènes du mesonotum évanescents. Elytres peu arquées en dehors, étroites, sans stigma.

Genre 19°. CIXIDIA, Fieb.

Zool. bot. Verh. 1866, p. 499. 5. — *Cixius* Zett.

Front brun; 2 taches au sommet du front, une raie anguleuse sous les 2 fossettes frontales et les bords du vertex, qui est brunâtre, blancs. Clypeus et lobe jaunâtres, à côtés noirs. Pronotum brun, ses carènes laté-

rales blanchâtres, et ses côtés granulés de blanchâtre. Mesonotum noir, chagriné; un point à la base de chaque carène latérale extérieure, 2 points de chaque côté de la pointe, qui est blanche, une raie marginale et un point à l'écailllette, qui est blanchâtre, jaunâtres. Lobe du prosternum brun, étroitement bordé de blanc. Elytres d'un brun noir, transversalement ruguleuses entre les nervures, à partie apicale lisse. Dans la marge, avant le milieu, une tache blanche rhomboïdale, qui se prolonge jusqu'au 3^e secteur en se divisant en points blancs. De nombreux points blancs disséminés dans les cellules inférieures, le clavus près de la suture, et la marge. Stigma grand, allongé, trapézoïdal, bordé en dessus par une tache blanche carrée, et en dessous par une tache presque trapézoïdale. Toutes les nervures noires; les apicales blanches à l'extrémité; des nervures, blanches, anguleuses, disposées en ligne oblique, relient les nervures apicales. Ailes d'un brun enfumé. Abdomen d'un brun noir; son bord, les arêtes de ses pièces, et les parties anales blancs. Pièces sternales d'un brun noir. Pattes brunâtres.

♂. Tube anal cylindrique, brun. Styles à courte tige étroite, élargis en une plaque échancrée en rond en avant. Pygophore avec lobe allongé, quadrangulaire, en bas, au milieu. Plaques longues, postérieurement arrondies.

♂. 6 1/2 mm. Laponie, très-rare. *Cixius confinis* Zett. Ins. L. p. 304. 4. (Mus. Holm!) Orig. *C. confinis*, Zett.

Genre 20^e. OMMATISSUS, Fieb.

♂. D'un jaune d'ocre pâle. 2 grandes taches noires, rondes, au sommet du front. Une tache noire, arrondie sur le pronotum, de chaque côté, extérieurement, à l'extrémité de la carène latérale. Une tache semblable sur

le lobe du prosternum. Sur le milieu des côtés du clypeus un trait noir abrégé vers le bas. Elytres pâles, brunâtres, toutes leurs nervures brunâtres, bordées de blanc. Pattes d'un blanc jaunâtre. Parties anales jaunâtres. Pygophore annulaire vu par le bas; échancré en haut pour le tube anal; le bord postérieur abaissé verticalement de l'angle supérieur qui est obtus. Styles obliques, ovales, redressés à courte tige; cordiformes vus par le bas avec échancrure allongée, à pointes dirigées l'une vers l'autre. Tube anal allongé, pédonculé, à ouverture assez reculée vers son milieu, postérieurement aplani; ventre brunâtre.

♂. 4 mm. Andalousie, Staudinger (Mus. Vien.) . . .

. 1. *O. Binotatus*, Fieb.

Genre 21^e. TRIRHACUS, Fieb.

Tête, corps et pattes d'un jaune argileux. Pronotum brunâtre, extérieurement brun; son milieu, entre les carènes latérales, d'un jaunâtre pâle. Mesonotum d'un jaune roux, à carènes blanchâtres, brun en dehors des carènes. Cuisses largement brunâtres avant l'extrémité. Rostre jaune. Élytres membraneuses, un peu plus longues que le dos, transparentes, ternes. Nervure marginale blanche; 3 taches marginales blanchâtres, plus petites en arrière. Une bande noirâtre, subitement élargie, naissant à la 1^{re} tache marginale. Base de l'élytre et du clavus largement noire; le noir descendant jusqu'au milieu du clavus et s'y reliant à la bande précitée. Depuis la 2^e tache marginale et vers l'intérieur jusqu'à la commissure, l'élytre est progressivement plus noirâtre. Une grande tache noirâtre, composée de plusieurs taches plus petites, remplaçant le stigma et située à côté d'un autre tâche semblable qui se trouve vers

l'intérieur entre le 2^e et le 3^e secteurs. Au bord des cellules apicales quelques taches noirâtres. Les nervures anguleuses noirâtres. Les secteurs blanchâtres, avec de forts granules noirs qui sont longuement séticulés de noir, et par ci par là agglomérés; les nervures paraissant par conséquent alternativement noires ou blanches. Des taches brunâtres, disséminées entre les secteurs; des taches noirâtres sur et entre les nervures. Presque sur le milieu du clavus une grande tache claire. Dos noir. Ventre entièrement d'un brun noir. Tarrière ensiforme, d'un jaune livide, ciliée au bord inférieur. Dernier segment ventral profondément échancré, ainsi que l'avant-dernier segment; échancrure arrondie étroitement au fond. Tube anal court, cylindrique.

♀. 5 1/4 mm. De Grèce, Parnasse (D^r Kruper). Mus. Vien. 1. *T. Setulosus*. Fieb.

Genre 22^e. CIXIUS.

Latr. gen. Ins. 3 p. 166 (1807).

1. Bord arqué des élytres paré de granules bruns, entre les nervures apicales, depuis le stigma. Stigma entièrement granulé de brun. Tous les granules avec soie noire. 2.
- Bord arqué non granulé entre les nervures apicales. Stigma intérieurement borné par un faible calus granulé. 7.
2. Carène frontale distincte seulement jusque sur le milieu du clypeus, qui est bombé. Rostre prolongé jusque sur le 2^e segment ventral. Front brun rouge. Nervures apicales de l'aile, simples. Élytres plus larges à la base, rétrécies en arrière, arrondies à l'extrémité. Les granules des nervures jaunâtres des élytres alternativement très-rapprochés l'un de l'autre. Stigma d'un gris jaunâtre, granulé de brun jaune, blanchâtre à la base. Bordure du bord arqué obscure; corps, hanches, abdomen noirs: les

segments ventraux bordés de rouge. Cuisses brunâtres, à extrémités pâles. Tibias jaunâtres, à gouttières brunes. Tarses d'un jaune brunâtre; tous leurs derniers articles bruns. Vertex pentagonal.

Varie : *a.* ♂. Mesonotum d'un brun noir, à carènes roussâtres et à bord postérieur jaune entre les carènes latérales. Pronotum noir sur les côtés jusqu'au lobe du prosternum, et sous les yeux. Front noir; sa carène médiane qui est saillante, et son bord latéral, jaunes. Élytres d'un jaune brunâtre pâle, immaculées. Les granules fins, brunâtres.

b. ♂. ♀. Pro- et mesonotum roussâtres ainsi que la tête. Joux brunes; pronotum extérieurement brun.

♂. Élytres d'un jaune brunâtre, à leur moitié basale, postérieurement blanchâtres; une tache d'un jaune brunâtre s'étendant transversalement sur les élytres, à partir du stigma; moitié intérieure, au bord arqué, d'un jaune brunâtre; et avec petites taches. Clavus d'un jaune brunâtre, à pointe largement blanchâtre; la commissure brune à l'extrémité. Granules des élytres fins. Tube anal lamellaire à l'extrémité et de largeur égale, avec lobes dentiformes incurbés vers le bas; l'ouverture du tube ovale et prolongée vers le bas. Styles à base en massue, obliques, puis plus étroits, et relevés pour former à leur extrémité une plaque apicale allongée et arrondie. Dans l'échancrure du pygophore une dent triangulaire.

♀. Élytres d'un blanc crayeux. Les granules grands, d'un jaune brun, plus fins au bord. Base des élytres d'un brun jaunâtre, ou seulement avec une tache brune lacérée; avant le milieu des élytres une tache transversale, étroite ou large, en forme de bande, et reliée à une tache située dans la marge, et à une autre dans le clavus. A

partir du stigma une tache transversale, brune, échan-crée. Dans les cellules apicales, des taches brunes plus ou moins grandes, et souvent confluentes. Dernier segment ventral à angle aigu; presque losangé.

♂ . ♀ . 4—4 1/2 mm. Italie (Berquier). mus. Vien. n° 14.

- 1. *C. Discrepans*, Fieb.
- Carène frontale prolongée par dessus le clypeus jusque sur le labre. Nervures de l'aile fourchues avant leur extrémité. Rostre prolongé jusque entre les hanches postérieures. 3 taches brunes à la nervure marginale. Depuis la 1^{re} de ces taches, située sur le premier tiers de la longueur des élytres, s'étend obliquement vers le point de jonction de la tige de la fourche du clavus et de la commissure, une bande large ou étroite, parfois interrompue; cette bande est souvent remplacée par une raie noire s'étendant sur la moitié interne du corium. Granules des nervures bruns ou noirs, avec soie noire. 3.
3. Élytres ternes, transparentes, ou d'un jaune brunâtre, ou plus claires avec raie intérieure brune, variables. Granules de la nervure marginale et des nervures qui sont blanchâtres, bruns ou d'un jaune brun, avec forte soie noire, éloignés assez également l'un de l'autre. Mesonotum noir, sa carène médiane entièrement d'un jaune roussâtre comme le bord postérieur, ses carènes latérales d'un jaune roux à l'extrémité ou à la moitié apicale. Pronotum et vertex d'un jaune d'argile; les fossettes du vertex brunes ou brunâtres. Front et clypeus généralement bruns ou d'un brun rougeâtre, presque noirs, chez le ♂; chez la ♀, d'un jaune roux. Labre brun ou noir; la carène dorsale jaune. Stigma brunâtre, granulé de brun. Parfois des raies brunâtres dans les cellules apicales. *Cixius pilosus* Oliv. Enc. M. 575. 41.

Var. *a. Contaminata* Ger. Élytres un peu ternes, transparentes, leur base parfois largement d'un jaune brun. Dans la marge 3 taches obliques d'un jaune brun, avec trait marginal brun. Depuis la 1^{re} de ces taches s'étend jusqu'à l'angle brunâtre formé par la tige de la fourche du clavus et la commissure, une bande d'un jaune brun, assez oblique, étroite, le plus souvent interrompue, souvent indiquée seulement par des taches. Une bande de taches dirigée transversalement depuis le stigma par-dessus les nervures reliant (ces nervures brunâtres, ombrées de jaune brunâtre); des taches semblables dans les cellules apicales. Une tache transversale brunâtre ou brune sous le stigma. — *Flata contaminata* Ger. M. 3. p. 196. 7. — Arch. 2. 2. p. 49. 29. — H. S. hom. 65. — Burm. H. 2. p. 157. 4. — Flor. Rh. 2. p. 24. 2. — Bleh. H. 3. p. 174. 3. — Cixius Kbm. C. p. 49. 9. — Scott. E. m. m. 1871. p. 190. 5.

b. ♂. ♀. Var. Infumata, Fieb. Élytres d'un jaune brunâtre, souvent plus obscurément teintées aux extrémités; ou bien encore leur extrémité est noirâtre ou brune transversalement du stigma jusqu'à la pointe du clavus. Dans la marge, 3 taches à peine visiblement plus obscures; la première bande souvent inapparente, Stigma brun; une petite tache claire triangulaire devant lui. Les nervures blanches; un trait brun sur la pointe du clavus et le point de jonction de la tige de la fourche du clavus avec la commissure. *Cixius contaminatus* var. *b.* Marsh. m. m. p. 155. 2.

c. ♀ var. Albicincta. Moitié extérieure des élytres claire, blanchâtre, transparente; moitié intérieure, ou bien seulement une raie intérieure, brune; les taches marginales à peine apparentes. Une raie blanchâtre à la commissure; quelques taches brunâtres sur les ner-

vures anguleuses; en avant du stigma, souvent une tache transversale claire; sous le stigma, au bord arqué, une tache transversale d'un jaune brunâtre. *Flata albicincta* Ger. Mag. 3. 199. 9. — Thon. Arch. p. 49. 31. — H. S. Hom. p. 65. — *F. contaminata* H. S. Pz. F. 144. 5. — Var a. Marsh. m. m. 1. p. 155. 2. — *Cixia albicincta* Bur. H. 2. p. 158. 6 (excl. Fab. Fall.). — Bleh. H. n. 3. p. 174. 4.

Chez toutes les trois variétés le corps et l'abdomen sont noirs, les segments et les côtés du ventre bordés de jaune roux; parfois les segments sont jaunes et leur base seule est noire. Cuisses brunes, à extrémités pâles; les postérieures d'un jaune blanchâtre de même que tous les tibias; extrémité des cuisses postérieures brunâtres. Tarses brunâtres; les postérieurs seuls avec ongles brunâtres. Hanches noires, avec saillies jaunes, ou bien jaunes et noires à la base. Ailes légèrement enfumées.

♂. Tube anal prolongé à son extrémité inférieure en un lobe allongé, carré, sinué au bord inférieur. Pygophore bordé de jaune dans son échancrure inférieure qui est profonde, et qui porte au fond une petite dent. Styles jaunâtres, à tige linéaire, puis élargis en une plaque redressée oblique, semi-circulaire, plus large vers le haut.

♂. ♀. 5 1/3, 5 3/4 mm. Sur le bouleau et le chêne, répandu en Europe avec toutes ses variétés, mais pas commun. 2. *C. Pilosus*, Ol.

- Élytres blanchâtres. Mesonotum d'un jaune roussâtre, ou bien roux, plus rarement noir; la carène médiane roussâtre. 4.
4. Vertex semi-circulaire, un peu allongé; une tache oblique, allongée, brune sous le stigma, qui est grand, brunâtre, et à milieu brun. Depuis le stigma. et transversa-

lement jusqu'à la pointe du clavus, une large bande d'un jaune brunâtre pâle. Extrémités des élytres, qui sont ternes, d'un jaune brun ; 3 taches brunes apparentes au bord intérieur du bord arqué. Une bande large, d'un jaune brunâtre, et fourchue, dirigée obliquement depuis la 1^{re}, et la plus grande des 3 taches marginales, vers l'intérieur jusqu'à la commissure et sous la fourche du clavus. Base des élytres avec large tache oblique, d'un jaune brunâtre, jusqu'au secteur extérieur. Les granules de la carène marginale à peine aussi forts que ceux des nervures, qui sont très-rapprochés, et qui très-visiblement sont alternativement des 2 côtés de la nervure. Pointe du clavus blanchâtre ; la carène marginale brune. Tête, pro- et mesonotum roussâtres. Pointe du mesonotum d'un blanc jaunâtre. Bord latéral du front relevé, pâle. Joux jaunes, brunes en bas. Antennes d'un jaune grisâtre. Rostre et pattes d'un blanc jaunâtre livide. Pièces sternales et abdomen noirs. Milieu du ventre jaunâtre, les segments postérieurs bordés de blanc.

♀. 6 mm. Pyrénées orientales (Mus. Holm.). *Flata pinicola* L. Duf. in lit. Entæniothes am. mon. 391. .

. 3. *C. Pinicola*, L. Duf.

- Vertex anguleux ou obtus en avant. Pas de tache brune, oblique, allongée, sous le stigma. 5.
5. Bandes des élytres d'un jaune brunâtre, étroites ; élytres blanchâtres, pruineuses en dessous. Base des élytres parfois d'un jaune brunâtre, avec trait large, brun oblique. Granules de la nervure marginale forts, ceux des autres nervures plus faibles, disposés en majeure partie par rangées. Nervures anguleuses ombrées de jaune brun, formant avec quelques taches situées au bord arqué une bande oblique ; parfois ces taches se confondent et l'extrémité des élytres devient semi-circu-

lairement brune, avec quelques points plus clairs. Front roussâtre, ou bien mesonotum et front brunâtres. Clypeus d'un jaune roux. Joues, fossettes du vertex, et base du mesonotum brunâtres. Bord et carène du front d'un blanc jaunâtre. Éperon coxal court, spiniforme, à large base. Hanches souvent brunes ; cuisses brunâtres, parfois encore avec 2 lignes brunes, à extrémités pâles. Tibias et tarses, — ou bien toutes les pattes d'un roux jaunâtre pâle. Ongles bruns. Ailes blanchâtres, à nervures parfois brunâtres. Abdomen noir ; les tranches et les angles de tous les segments d'un jaune roux. Milieu du ventre jaune chez le ♂.

♂. Tube anal brun, son lobe apical quelque peu allongé, trapézoïdal, jaunâtre, sinué à l'extrémité. Pygopore noir ; son échancrure inférieure profonde, bordée de jaune, avec dent aiguë au fond. Styles à longue tige basale, élargie vers l'extrémité, et terminée par une plaque oblique, trapézoïdale, postérieurement arrondie, antérieurement sinuée, en bas anguleusement saillante au-dessus de sa tige.

♀ Dernier segment ventral jaunâtre, avec tache basale brune.

♂. ♀. 4 1/2 — 5 mm. Russie méridionale, Sarepta, sur Artemisia. Dans les collections de MM. Frey-Gessner et Winnertz, sous le nom de . . . 4. *C. Desertorum*, Beck.

— Bandes des élytres larges. Pronotum d'un jaune roussâtre. Cuisses noires ou brunes, à extrémités pâles. Hanches noires. Élytres blanchâtres. 6

6. Pronotum postérieurement échancré largement en angle obtus. Tous les tarses et les tibias d'un jaunâtre pâle ; le dernier article des tarses antérieurs et intermédiaires brun comme l'ongle. Mesonotum noir, les carènes roussâtres, de même que son bord depuis l'écailllette jusqu'à

la carène latérale, ou bien encore noir, avec tache médiane d'un brun roussâtre. Éperon coxal court, à large base, et en épine acérée. Cannelures des tibias parfois avec ligne brunâtre. Tête toute noire, ou bien le front est brun et d'un jaune roux près du clypeus ; clypeus d'un jaune roux. Bord du front largement relevé, jaunâtre ; carène médiane du front jaune, élargie au sommet du front. La bande transversale, qui naît au stigma d'un jaune brun, large ; au bord arqué, une tache semi-circulaire ou ovale, ou bien 2 taches brunes plus grandes, et plusieurs taches plus petites contre le bord. La bande antérieure, oblique, dirigée sous le milieu du clavus, plus large en arrière ; une tache d'un jaune brunâtre, allongée, oblique, à la base des élytres. Les granules des nervures bruns, assez forts, alternants en grande partie. Ventre noir, ses segments finement bordés de blanc.

♀. 5 mm. France méridionale, *Flata venustula* Ger.

Thon. A 2. 2. p. 49. 34. . . . 5. C. *Venustulus*, Ger.

- Pronotum postérieurement échancré en angle aigu. Tarses antérieurs et intermédiaires noirs ; 2^e et 3^e art. jaunâtres à la base. Tarses postérieurs jaunâtres ; leur dernier art. d'un brun jaunâtre. Mesonotum noir. Pronotum jaune, portant en avant 2 points noirs. Éperon coxal subulé, long. Tibias antérieurs avec cannelure brune vers le haut. Élytres obliquement d'un jaune brun à la base, jusque sous l'angle scutellaire ; près de la suture du clavus la couleur brune s'épanche anguleusement vers l'extérieur. Une large bande oblique, d'un jaune brunâtre, naissant à la première et grande tache marginale, se reliant plus bas à la 2^e tache marginale, et se dirigeant par dessus le clavus jusqu'à la moitié postérieure de la commissure ; dans cette bande se trouvent une tache blanche sur le clavus, et une autre sur le mi-

lieu de la bande. La 3^e tache marginale est reliée au stigma, qui est triangulaire et d'un brun noir, par le côté extérieur d'une large bande qui se rétrécit vers la pointe du clavus; entre la 3^e tache et le stigma une tache rectangulaire reste blanche dans la marge. Extrémité des élytres semi-circulaire, largement teintée de brun noirâtre, avec quelques places claires, et portant extérieurement, au bord arqué, un triangle visiblement plus foncé. Toutes les nervures blanchâtres. Nervure marginale jaunâtre. Les élytres paraissent d'un jaune brunâtre, avec trois bandes blanches dont la 1^{re} extérieurement élargie se trouve entre la tache basale oblique, et la partie brune qui suit; la 2^e bande blanche étroite entre cette partie et celle rayonnant transversalement du stigma; la 3^e en triangle allongé, aigu vers l'intérieur, située sous la partie brune précédente et le demi-cercle brun de l'extrémité des élytres. Front noir, sa carène médiane jaune, et prolongée par dessus le clypeus; son bord latéral largement jaune. Corps noir; connexivum rouge. Segments ventraux finement bordés de blanc jaunâtre. Dos noir, de même que le tube anal qui est blanchâtre à l'extrémité. Ailes ternes, noirâtres au sommet; à nervures d'un jaune brunâtre.

♀. 6 mm. Pyrénées (Marshal). . *G. C. Pyrenaicus*, Fieb.

7. Vertex anguleux en avant, son arête brisée à angle très-obtus en avant de l'angle antérieur des yeux, droit en arrière. Front noir, à bord latéral quelque peu élargi vers le clypeus qui est ordinairement roussâtre. Carène médiane du front jaune. Clypeus parfois noirâtre chez les 2 sexes, à bord roux ou brun, et à milieu teinté de jaune. Côtés des joues noirs. Rostre prolongé jusqu'à l'extrémité des hanches postérieures. Mesonotum noir, portant parfois sur sa carène médiane une ligne rousse

comme le tiret de son bord latéral. Chez les exemplaires pâles, le mesonotum est roussâtre sur son milieu, entre les carènes. Lobe du prosternum anguleux à moins qu'à angle droit, intérieurement brun. Fossettes du vertex noires. Élytres hyalines, avec 2 bandes anguleuses, étroites, enfumées. La 1^{re} dirigée transversalement de la cellule basale jusqu'à l'angle scutellaire; la 2^e avant le milieu de l'élytre, dirigée par dessus les fourches des ^{secteurs} jusque sur le clavus, et formée de taches d'un brun jaune; le plus souvent se rencontrent encore 1 ou 2 taches marginales brunes, parfois très-évanescences. Nervures anguleuses brunes, plus ou moins ombrées de brun; 1 ou 2 taches brunâtres sous le stigma. Stigma noir ou brun, portant quelques granules intérieurement contre le calus; d'un blanc livide antérieurement. Granules de la carène marginale forts, presque noirs; sur la carène d'abord 6 à 9 granules, puis quelques granules réunis, et des granules isolés.

Varie : *b* ♀. *fasciata*, Fieb. Une 3^e bande enfumée, arquée en avant, formée par les taches brunes des nervures reliant les secteurs. Les granules des taches marginales situés sur des traits presque noirs, et réunis par groupes de trois alternant avec des traits marginaux blancs. Les nervures anguleuses ombrées; souvent des traits bruns isolés dans les cellules apicales. Toutes les bandes et toutes les taches plus foncées. Ressemble au *C. Heydeni* Kb. Pièces thoraciques et abdomen noirs; les bords de leurs segments et leurs angles roussâtres. Hanches et cuisses brunâtres, brunes vers l'extrémité, ou entièrement brunes et à extrémité étroitement pâle. Art. 2 et 3 bruns, art. basilaire jaunâtre, aux tarses antérieurs et intermédiaires. Tarses postérieurs jaunes, leur dernier art. brunâtre.

♂. Tube anal généralement noir, rond vu par derrière et prolongé vers le bas en 2 fortes dents assez longues, épaisses, subulées, qui, vues de côté, sont géniculées courtement à la base, et dirigées, en ligne droite, vers le dessous et l'avant. Styles à courte tige basale, élargis en lamelle allongée, redressée, proéminente en angle aigu à son angle postérieur inférieur.

♂. ♀. 6—6 2/3, ♀ jusqu'à 8 mm. Toute l'Europe, sur chênes, poiriers, etc. *Cicada nervosa* L. F. S. n° 882. — S. N. f. 2. p. 709. 25. — Scop. É. C. 341. — Geoff. I. 1. 415. 1. — Oliv. E. m. 6. p. 575. 40. — *Flata nervosa* F. S. R. 54. 47. — Ger. m. 3. 191. 5. — Thn, a. 2. 2. 48. 27. — Pz. F. 112. 22. — *Cixius* Latr. G. I. C. 3. 166. D. — Flor. Rh. 2 p. 22. 1. (en partie réuni à *cunicularius* et *stigmaticus*). — Marsh. m. m. 1. 154. 1. sans les 4 variétés. — Kbm. C. p. 46. 2. — Scott. m. m. 1870. p. 146. 2. *Cixia* Bur. H. 2. p. 157. 2. — Blch. H. 3. 173. 1. 7. C. *Nervosus*, L.

- Arêtes du vertex superficiellement arquées ou paraboliques en avant. 8.
8. Vertex en croissant étroit; plus court que sa demi-largeur; en arrière superficiellement arqué presque parallèlement au bord antérieur; les taches de ses fossettes rectangulaires, transversales. Face et joues noires. Les bords linéaires du front, qui deviennent lancéolés, aigus vers le clypeus, la carène médiane tout entière, et la moitié basale du clypeus, étroitement d'un jaune roux. Front dans sa plus grande largeur seulement 1 1/2 fois aussi large qu'au bord du vertex. Mesonotum tout noir. Pronotum jaune, noir sous les yeux. Lobe du prosternum noir, bordé de jaune. Élytres d'un gris jaunâtre livide, à nervures blanchâtres. Leurs granules arrondis, bruns. Extrémités des nervures apicales

brunes. Des taches allongées, pointues, d'un jaune brunâtre, dans les cellules apicales. Bord arqué brun intérieurement. Toutes les nervures transversales des élytres brunes; sur les 2 antérieures des taches d'un jaune brunâtre de même que sur toutes les nervures anguleuses. Sur le tiers basal de la nervure marginale 7 à 8 granules équidistants; puis quelques granules accouplés, avec tache oblique d'un jaune brunâtre jusqu'au premier secteur; ensuite des granules isolés jusqu'au stigma. Des 2 taches marginales ou seulement de la première, se détache une bande transversale étroite d'un jaune brunâtre, parfois interrompue, qui s'étend jusqu'à la fourche du clavus. Stigma brun; son bord interne calleux, noir, paré de quelques granules bruns. Hanches et corps noirs. Cuisses brunes. Tarses brunâtres, à derniers articles bruns. Les stigmas dorsaux à peine visibles, fossulés.

♂. Clypeus noir, presque plan, relevé vers la carène médiane qui est tranchante. Tube anal noir, vu de côté progressivement élargi en arrière, puis encore élargi vers le bas en une plaque presque réniforme jaune en majeure partie. Vue de derrière, cette plaque apparaît sous forme de lobes triangulaires, jaunâtres, situés des deux côtés inférieurs du tube, et divergents. Ouverture du tube transversalement ovale. Styles à longue tige, élargis en une plaque oblique, redressée, allongée, et dont les angles sont émoussés.

♀. Clypeus superficiellement bombé, d'un jaune roux, à bord d'un jaune brunâtre.

♂. ♀. 6 1/2 — 7 mm. France méridionale (Mulsant). Suisse, Rigi (orig. de Heyden). *Olim C. maculatus* Fieb, — *C. Heydeni* Kb. Cic. p. 49. 8. . . 8. *C. Heydeni*, Kbm.

— Vertex arrondi en avant, parabolique. Taches des fos-

settes du vertex rondes, triangulaires, transversalement quadrangulaires, ou bien manquantes. 9.

9. Front et clypeus de jaune à orange. Vallécules frontales plus rarement brunes; côtés des joues, bruns. Vertex plus court que le pronotum au milieu. Pronotum jaunâtre. Fossettes du vertex brunâtres, triangulaires. Mesonotum noir; d'un jaune roux, ou bien rougeâtre entre ses carènes latérales qui sont très-rapprochées l'une de l'autre en avant, et divergent. Élytres ternes, transparentes. Carène marginale forte, parée de forts granules noirs (12 à 13); les granules des secteurs et des nervures, qui sont blanchâtres, fins, brunâtres ou noirs. Nervures anguleuses brunâtres, à peine ombrées. Stigma d'un jaune brun ou bien brun, portant intérieurement en arrière plusieurs granules. Base des élytres d'un jaune brunâtre. Une étroite bande d'un jaune brunâtre, quelque peu ondulée, s'étendant depuis le bord extérieur de l'élytre par-dessus la bifurcation du premier secteur jusqu'à la fourche ou à la commissure du clavus. Bord de l'élytre blanchâtre; souvent des traits noirâtres, pâles, dans les cellules apicales. Les nervures apicales brunes ou noires à l'extrémité; souvent un trait marginal noir sous le clavus. Corps noir. Pattes d'un jaune d'argile, les ongles seuls noirs. Cuisses antérieures brunâtres à l'extrémité ou bien entièrement. Ailes ternes, transparentes; leurs nervures brunâtres.

♂. Tube anal jaunâtre, droit et à arête obtuse en-dessus, avec lobe oblique à l'extrémité inférieure; ce lobe renflé vers l'intérieur sur le milieu des côtés de l'ouverture du tube, qui est grande et arrondie. Styles en triangle à côtés inégaux et à angles arrondis, presque réniformes, plus étroits vers le bas et arqués; leur tige insérée au tiers inférieur de leur faible sinus: la plus

grande largeur du style se trouve dans le prolongement idéal de la tige. Pygophore échancré profondément en angle, ses côtés arrondis; dans sa large échancrure inférieure une courte dent largement lancéolée.

♂. 5 1/4 — 6 1/2 mm. Ukraine (Schmidt), Hongrie (Oczkay), Angleterre (Scott), olim *Cixius intermedius* Fieb. *Cixius brachycranus* Fieb. Scott. E. m. m. 1870. p. 148. 4. — *C. intermedius* Scott, m. m. 1870. p. 147. 3.

. 9. *C. Brachycranus*, Fieb.

— Front noir ou brun dans les vallécules. Mesonotum noir, parfois d'un jaune roux ou bien rougeâtre sur son milieu, mais noir en avant et en arrière. 10.

10. Clypeus et labre jaunes, plus rarement d'un brun noirâtre. Granules de la nervure marginale forts. 11.

— Clypeus et labre noirs. 12.

11. Extrémité des ailes noirâtre depuis les nervures reliant transversales. Une tache marginale plus obscure au sommet de l'aile. Les élytres varient :

a. Vulgaris. Élytres généralement hyalines, transparentes. Leurs nervures blanchâtres; les granules fins, rapprochés, généralement alternants. Une bande toujours bien apparente, plus ou moins obscure, d'un jaune brunâtre, assez large, quelque peu arquée, et sur laquelle les nervures se détachent en blanc, dirigée du stigma transversalement jusqu'à la pointe du clavus. Stigma ovale, brun. Extrémité des élytres plus claire. Une tache marginale sous le stigma et confluyente avec lui ou avec la bande qui s'en détache. A la base de l'élytre une bande d'un jaune brunâtre pâle, ou bien seulement une tache allongée dans la marge. Avant et après le milieu de la marge, une tache d'un jaune brunâtre; dans l'élytre, 2 taches au niveau de la bifurcation des secteurs et de la 2^e des taches précédentes; dans le clavus, 2 à 3 taches

d'un jaune brun, dont l'une se trouve au milieu de la fourche et l'autre à la suture, à l'extrémité de la fourche. Nervures anguleuses brunes, généralement ombrées de jaune brunâtre. Cellules apicales teintées de noirâtre. Mesonotum noir, sa carène médiane d'un jaune roux en avant, ses 3 trois carènes de même couleur à l'extrémité. Antennes jaunes. Hanches brunâtres. Abdomen noir. Les bords de ses segments d'un jaune rougeâtre.

♂. ♀. *Cicada cunicularia* L. S. N. 2. 711. — Flata Fab. S. R. 55—48. — Germ. M. 3. 19. 6. — Fall. C. p. 72. 2. — *Cixia* Bur. H. 2. p. 152. 2. — Bleh. H. n. 3. p. 174. 2. — Flata (*Cercopis*) *Dionysi* Pz. F. G. 34. 21. — *F. cynobatis* F. S. R. 54. 45. — E. S. 41. 61. — *Cixius nervosus* Flor, R. 2. 22. 1. En partie, la synonymie à revoir. — Mars. m. m. 1. 154. Var. (*cunicularia* et *Dionysi*). — *C. eurypterus* Kbm. C. p. 46. 1.

b. Fusca. Elytres d'un brun enfumé ou doré jusqu'au-delà du stigma qui est brun, et jusque vers les nervures anguleuses qui sont ombrées de brunâtre ; avec bande transversale foncée, ou sans bande ; une tache en avant du stigma, la nervure marginale entre les granules, et un trait en avant de la pointe du clavus sur la carène marginale, blancs.

♂. Tube anal allongé, de largeur égale, superficiellement bombé ; son extrémité, vue par derrière, trapézoïdalement élargie vers le bas, lobiforme ; à bord inférieur sinué ; son ouverture grande, arrondie ; le lobe apical, vu de côté, étroit, incurbé vers le dessous à angle droit. Styles à tige mince, élargis en une lamelle allongée, trapézoïdale, arrondie vers le haut, redressée et courtement conique en bas.

♀ Plaque ventrale droite au bord postérieur. ♂. ♀.

6 1/2 à 8 mm. Répandu dans toute l'Europe. *Cixius cunicularius* Fab. Scott. m. m. 1870. p. 422. 1. . . .

. 10. *C. Cunicularius*, L.

- Ailes ternes. Élytres hyalines, ternes, sans taches. Carène marginale ornée de 15 à 17 granules rapprochés, en deux endroits accouplés, grands, et rarement de 11 granules inégalement éloignés l'un de l'autre. Granules des nervures petits, allongés. Les nervures d'un blanc jaunâtre. Stigma d'un jaune brunâtre, largement blanchâtre à la base, intérieurement brun avec quelques granules en une rangée. Nervures anguleuses brunes. Mesonotum noir, son milieu roussâtre; son bord postérieur et les carènes d'un jaune roux. Front beaucoup plus large au-dessus du clypeus que chez les 2 espèces précédentes; bord du front quelque peu arqué en crochet vers l'intérieur au clypeus. Antennes d'un jaune livide. Hanches d'un jaune brunâtre. Cuisses brunâtres entièrement, ou bien largement diluées de brun avant leur extrémité qui est pâle. Tibias pâles. Tarses d'un jaune brunâtre. Abdomen noir; son milieu rouge; le dernier segment finement bordé de rouge.

♂. Pygophore jaune, largement brun à la base. Tube anal de largeur égale; vu de derrière presque trapézoïdalement lobé à son extrémité, et doucement sinué au bord inférieur; vu de côté, le lobe s'élargit en lamelle sécuriforme. Ouverture du tube large, presque en losange, arrondie en haut, en pointe vers le bas, et prolongée jusqu'au bord du tube. Styles à tige mince, élargis en lamelle allongée, presque quadrangulaire, arrondis en bas, et dirigés vers le haut.

♀. Plaque ventrale postérieurement en angle obtus.

♂. ♀. 6 1/2 à 7 mm. Italie (Berquier), Corse (Meyer-Durr, Frey), France méridionale. . . . 11. *C. Pallipes*, Fieb.

12. Élytres de jaune brunâtre pâle à jaune brun, toutes leurs nervures blanches; les granules bruns, rapprochés; les granules de la nervure marginale grands, assez équidistants. Dans la marge 3 à 4 taches d'un jaune brunâtre, dans les cellules plusieurs taches allongées de même couleur. Une bande transversale de taches assez apparentes naissant à la première des taches marginales. Nervures anguleuses le plus souvent ombrées de brunâtre. Côtés du front très-légèrement sinués vers le haut, arqués en dehors vers le clypeus; front bombé vers le clypeus. Milieu du front avec deux fossettes superficielles; clypeus noir, bombé; ses côtés arqués en dehors, son bord latéral jaune seulement à la base. Carène médiane de la face jaune jusque par dessus le clypeus. Vertex presque parabolique, à peine anguleux; ses fossettes noires. Mesonotum noir à son bord, un trait basal seul jaunâtre. Moitié apicale de l'aile brunâtre. Antennes, hanches et cuisses d'un brun noir. Tibias obscurs, à extrémités blanchâtres; leurs cannelures souvent brunâtres; les postérieurs jaunâtres. Tarses d'un jaune brun; les postérieurs jaunes. Tous les derniers articles des tarses bruns. Abdomen noir. Connexivum d'un rouge clair.

Var. B. Des raies noirâtres dans les cellules apicales. Rarement la base des élytres est d'un jaune brunâtre pâle.

Var. C. Les cellules apicales entièrement brunes.

♂. Tube anal de largeur égale; à extrémité rétrécie en un court lobe tronqué; vu de côté court, saillant. Ouverture du tube large, ovale, en pointe vers le bas et prolongée jusqu'au bord du tube. Styles à tige étroite, obliquement redressés, élargis en lamelle allongée, trapézoïdale, sinuée au bord intérieur, tronquée en haut.

et à angle intérieur obtus. A la base de l'échancrure du pygophore une dent triangulaire.

♀. Plaque ventrale à bord postérieur droit; à base noire.

♂. ♀. 5-6 mm. Allemagne, Suisse, France, Angleterre. *Flata stigmatica* Ger. m. 3. p. 199. 8. — Th. a. 2. 2. p. 49. 30. — *Cixia* Bur. H. 2. p. 157. 5. — *Cixius musivus* Marsh. E. m. m. 1864. p. 153. 3. — *Cixius stigmaticus* Scott. m. m. 1871. p. 191. 6. 12. *C. Stigmaticus*, Ger.

- Élytres hyalines, brillantes ou ternes; à nervures jaunâtres ou d'un blanc jaunâtre; le bord arqué bordé de jaune brunâtre; les cellules apicales ornées de taches allongées ou arrondies et brunâtres. Bord du front passant sans échancrure au clypeus qui a des bords droits. Stigma d'un brun jaunâtre, bordé du côté intérieur par une rangée de granules bruns (3 à 4). 13.
13. Granules de la nervure marginale forts, de 15 à 16, presque réunis par paires; les granules en rangées et rapprochés sur les nervures des élytres; les élytres sont ternes; nervures anguleuses brunes, légèrement ombrées de jaune brunâtre. Carène médiane de la face jaune jusque par dessus le clypeus; les bords du front et du clypeus jaunes. Bord du front droit, quelque peu obtusément anguleux au-dessus du clypeus. Clypeus avec suture obtusément anguleuse à sa base. Front plan, noir, ou avec milieu d'un jaune roussâtre. Vertex obtusément anguleux en avant un peu plus qu'à angle droit, postérieurement échancré en angle. Carène médiane et extrémité des carènes du mesonotum d'un jaune roussâtre. Mesonotum noir. Antennes et pronotum d'un jaune roussâtre. Ailes claires. Hanches brunes ou d'un jaune brunâtre. Cuisses brunes, à extrémités étroitement pâles. Tibias brunâtres, d'un jaune pâle — étroitement à l'ex-

trémité, largement à la base sous l'anneau brun. Tarses obscurs, leurs articles apicaux d'un brun jaunâtre.

♂. Tube anal de largeur égale, élargi à l'extrémité en une lamelle à angles aigus, et dont le bord inférieur est sinué. Ouverture du tube ronde et située au-dessus de la lamelle. Vue de côté la lamelle est obliquement saillante, étroite, de largeur égale. Styles à tige étroite, progressivement élargie en une lamelle oblique, en trapèze allongé, plus large vers le haut, et dont l'angle inférieur est très-obtus. Dent de l'échancrure du pygophore petite et pointue.

♂. ♂ 1/3—6 1/4 mm. Allemagne. *Flata simplex* H. S. nom. p. 64. — *Cixius distinguendus* Kb. C. p. 48. 6.

Orig. t3. C. *Simplex*, H. S.*

- Granules de la nervure marginale petits, éloignés, au nombre de 8 à 9. Des granules fins, éloignés situés sur les nervures assez fortes des élytres, et disposés en rangées. Stigma triangulaire, brun, intérieurement borné par un calus portant quelques granules. Le bord arqué bordé de brunâtre. Nervures anguleuses brunâtres; ombrées de jaune brunâtre. Clypeus tout noir. Carène médiane du front, et le bord du front qui est doucement arqué en dehors et linéaire, d'un jaune roussâtre jusqu'au clypeus. Une fossette superficielle de chaque côté du front au-dessus du clypeus. Antennes noires. Mesonotum et ses carènes noirs. Pronotum jaune, portant en avant 2 points, et en arrière aux carènes latérales un trait, noirs. Lobe du prosternum noir, bordé de jaune. Hanches et pièces sternales noires. Cuisses noires ou brunes.

* *Cixius simplex* Scott dans E. m. m. 1871. p. 191. 7. semble être une autre espèce, vu qu'il est dit : « commissure du clavus noire à l'extrémité. »

à extrémité pâle. Tibias obscurs, leurs cannelures brunes; les antérieurs le plus souvent bruns, à cannelures obscures. Tarses brunâtres; les postérieurs jaunes; tous leurs articles apicaux bruns.

♂. Tube anal avec arête latérale; étiré à l'extrémité en un petit lobe pointu, portant de chaque côté vers le bas une lamelle courte, étroite, blanchâtre qui, vue de derrière, apparaît sous forme de dent pointue, et vue de côté, apparaît sous forme de lamelle sécuriforme, étroite, et à bord inférieur sinué. Ouverture du tube transversalement ovale, aussi grande que le tube. Styles à tige mince, longue; redressés à angle droit, en quadrilatère allongé, saillants et arrondis inférieurement.

♂. 5 1/3 m. m. Allemagne, Crefeld (Mink). Offenbach (Heyden. Orig.) *Cixius similis* Kb. Cic. p. 49. 7. — Scott mm. 1871. p. 192. 8. 14. C. *Similis*, Kb.

Genre 23°. *Hyalesthes*. Am.

Mon. Sp. 385. — Sign. An. Soc, E. 1862. p. 128. — Liorhinus Kbm. C. p. 12. 11.

1. Vertex noir, à bords blancs. Front noir, son bord latéral lancéolé et élargi vers le clypeus, blanc; clypeus tout noir, sans carène médiane. Écailles blanches. Pronotum blanc, noir sous les yeux. Mesonotum tout noir, chagriné. Les carènes latérales saillantes; les 3 intérieures très-faibles, abrégées en avant et en arrière. Élytres hyalines, leurs nervures d'un blanc jaunâtre, toutes lisses, glabres; le bord arqué brunâtre. Stigma d'un blanc jaunâtre livide, limité du côté intérieur par un calus brun et faible. Ailes brunâtres. Cuisses noires, à extrémités blanchâtres. Tibias blanchâtres; les cannelures des antérieurs brunes

en dessous; les tibias antérieurs et intermédiaires bruns à la base; un trait brun en dessous à l'extrémité des postérieurs. Tarses des pattes antérieures et dernier article de la paire postérieure bruns. Corps noir. Antennes jaunes.

♂. Tube anal brunâtre, avec raie dorsale brune. Pygophore noir; à son bord postérieur gauche et, vers le milieu, une épine jaune subulée, courbe. La dent de l'échancrure inférieure grande, triangulaire, jaune. Styles à base allongée, colliformément rétrécie, et recourbés vers le haut à angle droit, en une sorte de bec long, obtus, de largeur égale; jaunâtres.

♀. Tube anal court, à ouverture ovale, oblique.

♂ ♀. 4 2/3 — ♀ 5 1/4 mm. France, Suisse (Meyenmoos en juillet, Frey), Autriche (n° 17 Mus. Vien.), Montenegro (Erber), Dalmatie. — *Hyalesthes obsoletus* Sign. Ann. Soc. E. 1862. p. 128. — *Liorhinus albolimbatus* Kb. Cic. p. 50. ♀. A. H. *Obsoletus*, Sign.

— Vertex, pronotum et écailles jaunes. Front noir; son bord latéral, qui est linéaire, et son sommet, jaunes. Carène médiane de la face quelque peu tranchante jusque par-dessus le clypeus. Mesonotum noir, sa pointe extrême jaune; les carènes latérales intérieures n'existant que sur sa moitié postérieure. Élytres ternes, brunâtres dans les cellules apicales; leurs nervures jaunâtres, très-peu granulées de jaunâtre; nervures postérieures brunâtres, à granules bruns; stigma d'un jaune brunâtre, intérieurement limité par un calus fort, superficiel, brun. Bord arqué brunâtre. Ailes légèrement enfumées. Abdomen noir, tous ses bords blanchâtres. Pattes jaunes; cuisses souvent brunâtres à la base. Tibias brunâtres à la base; leur cannelure brunâtre. Tarses brunâtres, à dernier art. brun. Tarses postérieurs jaunâtres.

♂. Tube anal jaune, obliquement tronqué postérieurement, avec lobe triangulaire à l'extrémité de son ouverture. Styles à base allongée, rétrécie en forme de cou, puis relevés à angle arrondi en un bec oblique, tronqué en arrière, de largeur égale.

♀. Tube anal spatuliforme, tronqué postérieurement, et doucement sinué, à ouverture sur son milieu.

♂. 3 1/2 — 3 2/3, ♀ 4 2/3 mm. Italie, Trieste (Berquier) 2. H. *Luteipes*, Fieb.

Genre 24^e. *Oliarus* Stål.

Berl. Ent. Zeit. VI. p. 306 (1862). *Cixius* Lat. Auct. Flata Fab. et auct. *Pentastira* et *Pentastiridius* Kb.

1. Les soies des granules des nervures noires; les granules bruns; les nervures jaunâtres. Élytres hyalines. Nervures anguleuses brunes, ombrées de jaune brunâtre; de petites taches d'un jaune brun sur les fourches du clavus, le secteur intérieur et les nervures apicales. Écaille jaune, à base noire. Carène médiane de la face jaune jusque par-dessus le clypeus; front noir, son bord linéaire, jaune: bord du clypeus finement jaune. Vertex plus long que large en avant entre les yeux. Pronotum jaune, d'un brun noir sous les yeux. Mesonotum noir, à bord postérieur et pointe étroitement d'un blanc jaunâtre. Stigma terne, d'un blanc jaunâtre, intérieurement parfois brunâtre, avec quelques granules bruns. Ailes hyalines; nervures de leur moitié apicale brunâtres. Abdomen tout noir, à bords d'un jaune orange. Hanches et cuisses noires; leurs extrémités, les tibias et les tarses postérieurs d'un blanc jaunâtre. Tarses antérieurs et intermédiaires, base des tibias, et dernier art. des tarses postérieurs brunâtres.

♀. 8 mm. France méridionale, Montpellier, reçu sous

le nom de *Fulgora leporina* et Russie méridionale, Sa-
repta (Frey-Gessner). 1. O. *Melanochætus*, Fieb.

— Soies des granules jaunâtres. 2.

2. Clypeus sans carène médiane, superficiellement bom-
bé et finement aciculé transversalement, de même que le
front. Front assez large en haut; son bord blanchâtre
progressivement élargi jusque vers le clypeus; sa fine
carène médiane et le petit triangle de son sommet blancs.
Extrémité des élytres semi-circulairement brunâtre jus-
qu'aux nervures anguleuses qui sont brunes. Nervures
brunes, fortes; à granules bruns; nervure marginale
blanchâtre avec une rangée de granules blancs du côté
intérieur. Antennes jaunes. Ailes d'un brun enfumé,
largement teintées de brun à l'extrémité, à nervures
brunes. Hanches, rostre et cuisses (pâles à l'extrémité)
noirs. Tibias et tarses d'un brun de poix; les postérieurs
plus clairs, noirâtres seulement. Écailles d'un blanc
livide. Vertex pentagonal, aussi long au milieu que large
entre les yeux, à bords et carène médiane blanchâtres.
Pronotum noir, son bord postérieur et sa carène latérale
blanchâtres. Mesonotum noir, à carènes blanchâtres. Ab-
domen noir; ses segments finement bordés de jaune.

♂. Parties anales brunes. Tube anal obliquement tron-
qué postérieurement; de largeur égale vu d'en haut; son
ouverture transversalement ovale, son bord inférieur
légèrement arqué. Échancrure du pygophore sans dent
basale. Styles à large base, puis à triangellement colli-
forme court, redressés à angle droit en une lamelle en
forme de tête d'oiseau, assez large, obtuse, et rétrécie du
côté gauche en une plaque trapézoïdale dirigée en forme
de rostre vers le haut.

♂. 4 1/2 mm. Russie méridionale (Frey).

. 2. O. *Adustus*, Fieb.

- Clypeus, labre, et front avec carène médiane. . . . 3.
3. Tous les secteurs entièrement noirs ou bruns et granulés de noir, ou bien noirs ou bruns seulement depuis leurs bifurcations; nervure fourchue du clavus noire ou brune. Parfois les secteurs sont jaunâtres jusqu'à leur bifurcation ou bien le secteur extérieur est seul jaune. Nervure marginale ordinairement accompagnée du côté intérieur par une ligne noire. 4.
- Tous les secteurs et toutes les nervures jaunâtres, ou d'un jaune brunâtre; et brunâtres en avant ou à partir des nervures anguleuses; à granules jaunâtres ou bruns. 8.
4. Nervure marginale sans ligne noire du côté intérieur. Élytres d'un jaune vineux terne; leur extrémité d'un brun noir jusqu'au-delà des nervures anguleuses qui sont ombrées de brun. Les 2 nervures reliant les antérieures ombrées de brun. Stigma obscur, limité intérieurement par un calus portant des granules bruns. Vertex court, pentagonal, à peine plus long que large en avant; ses arêtes, son bord latéral et sa carène médiane jaunes jusqu'au clypeus. Pronotum et écailles noirs; leurs bords jaunes. Mesonotum tout noir. Ailes blanchâtres; leur extrémité, depuis les nervures transversales, d'un brun enfumé; à nervures noires. Abdomen noir; bord des segments finement jaune. Hanches et cuisses noires. Tibias d'un jaune brunâtre; leurs cannelures noires. Tarses antérieurs et intermédiaires bruns. Tarses postérieurs d'un jaune brunâtre, à dernier art. brun.
- ♀ 6 1/2 mm. Monténégro (Erber). . 3. O. *Tristis*, Fieb.
- Nervure marginale accompagnée intérieurement d'une ligne noire jusqu'au stigma; bord arqué bordé de brun ou simplement tacheté. Pronotum noir, à bord et carènes jaunes; élytres d'un blanc laiteux, ternes ou hyalines. 5.
5. Bord arqué des élytres avec étroite bordure brune, di-

luée à partir du stigma. Élytres à peine ternies, transparentes, sans taches. Leur ligne marginale blanchâtre. Stigma en trapèze allongé, portant du côté intérieur une rangée de granules. Vertex court, pentagonal. Mesonotum tout noir. Antennes d'un jaune livide. Extrémité des ailes légèrement enfumée. Face noire; le bord du front linéaire, et jaunâtre jusqu'au clypeus, de même que la carène médiane. Bord du clypeus droit, peu distinctement roussâtre. Tibias antérieurs et intermédiaires obscurs; leurs cannelures brunâtres. Tibias postérieurs avec 2 petites épines à la base et une épine plus grosse sur le milieu, épines dont les pointes sont brunâtres comme les tarsi antérieurs et intermédiaires, et le dernier art. des tarsi postérieurs. Corps et abdomen noirs; les bords des segments d'un jaune rougeâtre.

♂. Tube anal noir, bordé de jaune, inversement cordiforme, avec un petit lobe triangulaire, incurbé vers le bas dans la faible échancrure apicale. Styles jaunâtres, à base inversement en trapèze allongé, élargis vers le haut, jusqu'à leur moitié, puis rétrécis en forme de cou, et coudés à angle aigu et dirigés vers l'extérieur en une courte lamelle tronquée, quelque peu sinuée, par conséquent presque bidentée; styles en outre pourvus sur les côtés d'une plaque à longue pointe dirigée vers l'extérieur. Dent de l'échancrure du pygophore jaune.

♂. 6 1/2 mm. Corps 5 mm. Andalousie, récolté par Staudinger (Mus. Vien. n° 166). . . . 4. O. *Limbatu*s, Fieb.

- Bord arqué non bordé de brun, parfois seulement tacheté, ou bien avec raies brunâtres entre les nervures apicales jusqu'au-delà des nervures anguleuses. Nervures anguleuses enfumées. 3^e art. du rostre noir. . . . 6.
6. Vertex en pentagone allongé, presque 1 1/2 fois aussi long que large en avant entre les angles près des yeux.

Nervures des élytres fortes, noires, granulées de noir ; le secteur extérieur seul d'un jaune brunâtre. La ligne noire de la nervure marginale porte sur sa moitié postérieure une rangée de granules, et se termine transversalement en avant du stigma. Stigma avec ligne brune ou tache quadrangulaire. Front à côtés droits ; rétréci vers le haut ; large à son sommet du $\frac{1}{3}$ environ de sa largeur maxima qui se trouve vers le clypeus. Carène médiane de la face jaune jusque par dessus le clypeus ; bord latéral du front un peu élargi vers le clypeus, et d'un blanc jaunâtre, linéaire, ainsi que le bord du clypeus. Front ordinairement noir, parfois brun ; le clypeus brun-rouge ou roussâtre. 3^e art. du rostre prolongé jusqu'au-delà des hanches postérieures. Mesonotum noir, ses carènes et souvent aussi son milieu roussâtres. Antennes brunes. Abdomen noir, tous ses bords jaunes. Corps et pattes à pruinosité crayeuse. Rostre jaune, art. apical noir. Cuisses noires, leur extrémité blanchâtre. Cannelures noires ; les 3 arêtes latérales jaunâtres ; semblent porter par conséquent 2 raies. Tibias obscurs, leurs cannelures noires ou brunâtres. Tarses brunâtres, les postérieurs clairs. Élytres d'un blanchâtre opalin, pruinées. Stigma triangulaire, long, brun, avec un calus pileux, granulé du côté intérieur, et une tache blanche transversale du côté antérieur. Ailes claires, à nervures brunâtres ; leur bord apical dilué de brunâtre.

a. Maculatus. Des taches brunâtres disséminées dans la corie ; dans les cellules apicales et entre les bifurcations des nervures, 4 à 5 taches contre la nervure marginale ; une bande anguleuse au bord arqué dans les cellules apicales à partir de la pointe extrême des élytres ; les cellules apicales extérieures claires. Parfois les élytres sont d'un jaune brunâtre, les taches plus foncées,

les grandes taches souvent confluentes et il ne se rencontre que par places, en avant et en arrière des nervures anguleuses, des taches claires, blanches.

b. Opalinus. Élytres d'un blanc opalin jusqu'aux nervures anguleuses, pruineuses, immaculées; dans la marge seule quelques petites taches ou points brunâtres contre la nervure. — *Pentastiridius major* Kbm. p. 46. Hongrie, Albanie (Erber), Syrie (Lederer).

♂. Tube anal allongé, obliquement échancré en rond à l'extrémité, sans lobe médian, à angles aigus ou obtus; brun ou jaune, avec bande dorsale largement brune. Styles jaunes, à large base; rétrécis en forme de cou, et terminés par une lamelle dirigée de côté, sécuriforme, longuement ciliée en haut.

♀. Dernier segment ventral court, inversement trapézoïdal, à bord postérieur doucement sinué entre ses angles qui sont obtus.

♂. ♀. 10—11 mm. Corfou, Tinos (Erber), Brousse, Parnasse, et de Naxos, Russie méridionale, Syrie (Mus. Vien.). 5. *O. Roridus*, Fieb.

- Vertex court, à peine plus long, ou aussi long que large à ses angles antérieurs près des yeux. Élytres transparentes; leur secteur extérieur jaunâtre ou jaune-brun. Front large, noir 7.
7. Élytres quelque peu obscurcies; brillantes. Nervure marginale, bord arqué et commissure jaunâtres; le bord arqué et la nervure marginale accompagnés d'une ligne noire du côté intérieur. En avant du stigma une ligne transversale brunâtre. Nervures assez fortes, brun-noir. Granules brun-noir, forts, rapprochés, alternant latéralement sur les nervures. Stigma en triangle aigu, avec une rangée de granules du côté intérieur. Les cellules situées entre les 2 nervures reliant les antérieures, teintées

de brunâtre au point de faire paraître les nervures bordées de couleur claire. Nervures anguleuses fortement ombrées; parfois cependant leurs ombres sont évanescentes. Bords du front doucement arqués en dehors jusqu'à un clypeus, linéaires, jaunes. Carène médiane et triangle apical noirs ainsi que les bords du clypeus. Bord du front le plus largement arqué en dehors au milieu; front déprimé en sillon près de ses bords vers le haut et sous le milieu. Antennes brunes. Carènes latérales du pronotum fortement arquées en dehors jusque sous les yeux. Bord postérieur du pronotum arqué près des épaules. Fossettes des bords du vertex noires, trapézoïdales, séparées par un calus noir; le bord du vertex jaune seulement jusqu'à la bifurcation. Vertex à peine plus long que large en avant entre ses angles. Toutes les cuisses noires, à extrémités d'un jaunâtre pâle. Tous les tibias noirs; leurs arêtes supérieures et leurs extrémités jaunâtres; les 4 tarsi antérieurs jaune-brun livide; les postérieurs d'un blanc jaunâtre. Dernier art. des tarsi noir, les postérieurs noirs sur leur moitié apicale. Parfois la coloration noire des pattes tire sur le brun-jaune (exempl. du Parnasse). Extrémité des ailes nuagée de brun dans les cellules apicales. Corps noir; les segments dorsaux finement bordés de blanc jaunâtre.

♀. Segment ventral largement tronqué en arrière. sinué vers l'extérieur, et bordé de couleur blanchâtre.

♀. 7 1/2 mm. Parnasse (Mus. Vien.) Hongrie. . .

. 6. *O. Splendidulus*, Fieb.

- Élytres entièrement hyalines, transparentes, à reflets dorés et bronzés (les ailes irisantes). Leur bord entièrement blanchâtre; la nervure principale avec une ligne noire très-fine du côté intérieur. Stigma d'un blanc livide, bordé intérieurement par une ligne noire fine. Nervures

brunes, finement granulées de brun ; les granules souvent très-rapprochés. Le secteur extérieur, sa bifurcation extérieure, la nervure suturale, et une partie de la nervure fourchue du clavus, d'un jaune d'argile. Nervures anguleuses faiblement enfumées. Ailes hyalines, leurs nervures jaune-brun. Front le plus largement arqué en dehors au niveau du clypeus ; à bords droits vers le sommet. Ligne marginale roussâtre, se terminant triangulairement contre le clypeus. Carène médiane de la face prolongée par-dessus le clypeus, et se terminant au sommet du front en un triangle ; bord du clypeus linéaire. Fossettes du vertex et triangle apical comme chez l'espèce précédente ; front très-superficiellement bombé. Carènes latérales du pronotum arquées seulement en arrière et autour des yeux. Antennes jaunes. Corps noir, entièrement recouvert d'une pruinose crayeuse, blanche. Segments dorsaux et abdominaux bordés de blanc. Toutes les cuisses brunes, à extrémités pâles, blanchâtres. Tous les tibias et tarses d'un blanc jaunâtre ; cannelures brunâtres. Tarses obscurs, tous leurs art. apicaux brunâtres.

♀. Dernier segment ventral postérieurement très-légèrement arqué en dehors ; ses côtés sinués, et largement bordés de blanc.

♀. 7 1/2 mm. Corps 5 mm. Dalmatie, Raguse (Mus. Vien.). 7. *O. Hyalinus*, Fieb.

8. Vertex long, beaucoup plus long, de 1 1/2 à 2 fois aussi long que large entre ses angles antérieurs. Carène médiane de la face jaunâtre jusqu'au-delà du clypeus. 9.
- Vertex aussi long, ou plus court que large entre ses angles antérieurs. 11.
9. Bord latéral du front droit depuis le sommet jusqu'au

clypeus, blanchâtre, linéaire, lancéolé vers le bas, et se perdant dans le bord du clypeus. Élytres d'un jaune livide ou d'un blanc jaunâtre; les nervures anguleuses et l'extrémité des nervures apicales seules noires ou brunâtres. Le bord entier des élytres et les nervures jaunâtres. Stigma d'un blanc jaunâtre, limité intérieurement par un calus brun à peine granulé. Toutes les nervures parsemées de rares granules fins et pâles. Pronotum jaunâtre, noir derrière les carènes latérales. Mesonotum noir, ses carènes et le bord postérieur roussâtres; chez la ♀ entièrement roussâtre ou bien extérieurement brun. Abdomen noir, ses segments finement bordés de jaune; largement bordés chez la ♀. Milieu du ventre roussâtre. Cuisses blanchâtres avec 2 raies brunes, parfois confluentes. Cannelures des tibias brunes, tibias pâles. Tarses obscurs, leurs art. apicaux brunâtres, jaunâtres chez la ♀.

♂. Tube anal brun, bordé de blanc jaunâtre; vu par le haut inversement ovalaire, postérieurement arrondi, à ouverture arrondie. Styles jaunâtres, à base allongée, un peu élargie vers le haut, et se terminant en une dent extérieurement, puis rétrécis en une sorte de cou étroit et court, et de nouveau élargis en une lamelle large, recourbée en arrière en forme de crochet, et sur le dos de laquelle se trouve un calus oblique, semi-circulaire. Dent de l'échancrure du pygophore petite, aiguë.

♀. Dernier segment ventral en losange transversal, dont l'angle postérieur est émoussé.

♂. 5 1/2—6. ♀ 6—9 1/2 mm. Hongrie, Italie, France méridionale et Russie; Taurie (Ger. Orig.) Galicie (Nowicky), Podolie; en Allemagne à Offenbach, endroits couverts de roseaux (de Heyden), *Flatta pallens* Ger. (Orig.) mag. 4. p. 101. 2 dans l'appendice. Thn. arch.

2. 2. p. 49. 32. — *Pentastiridius* Ger. Kb. p. 46. . . .

. 8. O. *Pallens*. Germ.

— Bord latéral de la face linéaire depuis le sommet du front jusque sur le clypeus ; carène médiane entièrement roussâtre. Front sinué vers le sommet, largement arqué en dehors vers le clypeus. Pronotum profondément échancré postérieurement en angle ; noir ; bords et milieu jaunes ; en avant 2 point noirs. 10.

10. Élytres hyalines ou bien d'un jaunâtre terne, transparentes. Nervures jaunâtres, finement granulées de jaunâtre ; les nervures anguleuses et apicales presque entièrement brunes ou noires, à granules brunâtres. Front rétréci et sinué vers le haut, à sa moitié supérieure. Mesonotum noir, portant au bord postérieur quatre traits jaunâtres ; ses carènes presque droites, parfois roussâtres. Mesonotum d'un brun roussâtre. Hanches et corps entièrement noirs ; bords des segments finement jaunes. Pattes d'un blanc jaunâtre livide. Cuisses portant des deux côtés 2 raies noires ; les canalicules des tibias noirs. Tarses brunâtres ; tous les ongles bruns.

♂. Tube anal brun, ovale, à bord postérieur presque tronqué ; à ouverture arrondie ; parfois jaune, avec une raie dorsale noire. Styles semblables à ceux de l'espèce précédente, mais avec un processus dentiforme aigu ; à lamelle transversalement quadrangulaire, échancré quadrangulairement en arrière, et portant postérieurement un lobe obtus, redressé. Dans l'échancrure du pygopore se trouve une longue dent aiguë.

♂. Plaque ventrale largement tronquée en arrière ; ses côtés de même longueur, obliques ; les bords blanchâtres.

♂. 5 1/2—6. ♀. 6—7 mm. Suisse, sur des buissons au bord de l'Aar, sous le nom de *Cix. leporinus* Frey :

aussi au Mus. de Berlin, de provenance suédoise ; sous le nom de *Flata leporina* Orig. dans la collection Germar ; Allemagne, Autriche, Galicie, Russie méridionale, Angleterre. *Flata pallida* H. S. nom. p. 64. — Pz. F. G. 154. 4. (dans plusieurs coll. sous le nom de *O. leporinus*). *Oliarus pallidus* H. S. Scott. E. m. m. 1870. p. 119. i. à l'exception de la citation de Kbm. qui se rapporte à *O. pallens* 9. *O. Pallidus*, H. S.

- Élytres entièrement obscurcies, portant des bandes ou raies brunâtres sur les longues fourches des secteurs, et sur toutes les nervures des cellules intermédiaires et apicales qui sont foncées, d'un jaune brunâtre et granulé de brun ; de là l'apparence claire, linéaire, du milieu des cellules ; les autres nervures jaunâtres, granulées de jaune. Stigma d'un jaune brunâtre, intérieurement limité par un calus brun, et granulé de brun. Front rétréci vers le bord du vertex, doucement sinué ; son bord qui est jaunâtre s'épanche presque en forme de crochet en passant au clypeus. Vertex portant en arrière une courte carène jaunâtre. Fossettes du bord du vertex, quadrangulaires, losangées, noires. Mesonotum noir, à carènes divergentes et roussâtres, pellucides. Bord postérieur entièrement jaunâtre. Écailles noires à base jaune. Antennes jaunes. Corps tout noir. Segments abdominaux et dorsaux bordés de blanc jaunâtre ; bord extérieur jaune. Rostre d'un blanc livide ; son 3^e art. noirâtre vers l'extrémité. Cuisses noires ; leurs arêtes inférieures et leurs extrémités pâles. Tibias et tarse d'un blanc jaunâtre. Dernier art. du tarse brunâtre ou brun. Les cannelures des tibias brunes.

♂. Tube anal postérieurement tronqué obliquement et courtement en ovale ; noir, avec bord plus largement jaunâtre vers ses angles qui sont courts ; l'échancrure

arrondie, munie vers le bas de lobes jaunâtres, courts, largement anguleux. Styles à base courte, élargie vers le haut, puis étranglée et par conséquent en saillie denticiforme; au-dessous de la saillie les styles se relèvent en une lamelle triangulaire, arrondie vers le haut, émergeant d'une sorte de cou court, oblique; l'extrémité inférieure de cette plaque est prolongée en forme de trompe obtuse, droite en dessous; postérieurement se trouve encore un lobe redressé, lamellaire, pointu.

♂. 6. mm. Grèce, Naxos (Mus. Vien.)

. 10. *O. Sordidus*, Fieb.

41. Mesonotum entièrement d'un jaune orange. Pronotum blanchâtre. Vertex d'un blanc jaunâtre, un peu plus long que large en avant. Front d'un jaune orange livide, avec raie médiane brune, diluée. Clypeus noir. Carène médiane du front plus forte que celle du clypeus. Côtés du front atteignant leur plus grande largeur vers le milieu; se terminant linéairement vers le sommet du front et vers le clypeus. Côtés des joues et du clypeus bruns. Antennes jaunâtres; lobe du prosternum d'un jaune rougeâtre, son bord et sa carène latérale qui est arrondie, blancs. Les fossettes superficielles du bord du vertex et la fossette légère du triangle apical, brunes. Élytres d'un jaune très-pâles; leurs nervures toutes d'un jaune d'argile pâle, très-rarement, et à peine visiblement, granuleuses. Les séticules finement blanchâtres. Les nervures anguleuses et l'extrémité des nervures apicales brunâtres. Stigma allongé d'un jaune brunâtre pâle. 3^e art. du rostre noir. Dessous d'un jaune argileux. Haanches brunes. Cuisses brunâtres ou brunes en-dessous. Les cuisses antérieures et intermédiaires avec 2, les postérieures avec 1 raie brune. Cannelure supérieure des 4 tibiais antérieurs avec une ligne brune. Tarses brunâtres:

extrémité du dernier art. brune. Tarses postérieurs jaunâtres. Abdomen brun; tous ses segments bordés de jaunâtre. Avant dernier arceau ventral largement échancré en arc. Dernier arceau court, trapézoïdal, postérieurement étroitement tronqué, et doucement sinué.

♀. ♂ 1/2 mm. Du Parnasse. D^r Kruper (Mus. Vien.).

. 11. O. *Concolor*, Fieb.

— Mesonotum, vertex, front et clypeus noirs. Pronotum d'un blanc jaunâtre; noir sous les yeux, en arrière de la carène latérale et les lobes du prosternum. A bord jaunâtre 12.

12. Bord du front lancéolé et jaunâtre vers le clypeus. La carène médiane tout entière et les carènes du mesonotum jaunâtres. Arêtes du triangle apical du front jaunes. Stigma pâle, intérieurement limité par un calus noirâtre, granulé. Écailles jaunes 13.

— Bord du front linéaire, jaune ou roussâtre, parfois élargi en forme de crochet au niveau du clypeus. . . 14.

13. Bord du front droit, et courtement lancéolé vers le clypeus. Carène médiane forte. Vertex court, très-peu plus long que large en avant entre ses angles; ses bords et sa carène médiane jaunes. Élytres ternes; à nervures toutes d'un blanc jaunâtre; les postérieures d'un jaune brunâtre; toutes finement granulées de brun. Toutes les nervures reliant transversales et les nervures anguleuses qui sont brunes, ombrées de brun; une tache brunâtre, arrondie, sur la bifurcation du clavus et sur celle du secteur interne. Ailes hyalines; à nervures d'un blanc livide, brunâtres à l'extrémité. Bord postérieur du mesonotum jaunâtre. Cuisses avec 2 raies noirâtres. Tibias blanchâtres; soit avec 3 petites épines au-dessus du milieu, soit avec 2 petites, et une plus grande épine,

avant le milieu. Dernier art. des tarsi antérieurs et intermédiaires brun, jaune aux postérieurs, et blanc à la base.

♂. Tube anal brun, échancré semi-circulairement à l'extrémité. Bord et angles blancs; un petit lobe triangulaire vers le bas, à l'extrémité du tube, entre les angles. Styles à base allongée, de largeur égale, un peu recourbés en arrière vers leur extrémité, puis deux fois brisés, et se terminant en un crochet obtus.

♀. Dernier segment ventral légèrement arqué en dehors, bordé de blanchâtre.

♂. ♀. 4—5 mm. Russie méridionale, Sarepta (Frey-Gessner) 12. O. *Signatus*, Fieb.

- Bord du front s'étendant jusque pardessus le clypeus, doucement arqué, à rebord lancéolé, jaunâtre, de la plus grande largeur vers le milieu, et se prolongeant linéairement vers le haut et le bas. Carène médiane du front forte; faible sur le clypeus, qui est transversalement aciculé. Vertex court, à bords jaunes. Les deux carènes latérales extérieures du mesonotum doucement arquées. Élytres ternes; toutes leurs nervures d'un jaune brunâtre, et entièrement granulées assez densément de brun. Les nervures anguleuses brunâtres, légèrement ombrées de brunâtre; les nervures apicales plus foncées vers l'extrémité; le bord arqué intérieurement brunâtre; tout le bord des élytres pâle. Stigma blanchâtre, avec trait postérieur brun. Ailes ternies; toutes leurs nervures brunâtres. Cuisses d'un brun noir, avec extrémités blanchâtres. Tarsi et tibia blanchâtres. Dernier art. des tarsi antérieurs et intermédiaires brun. Tarsi postérieurs blanchâtres; leur dernier art. brunâtre à l'extrémité. Tibias postérieurs avec raie brunâtre à l'arête inférieure, et dans la cannelure supérieure. Deux denticules

à la base, une tache brunâtre à la première ; la 3^e dent forte, située avant le milieu. Arête inférieure des cuisses blanchâtre.

♂. Pygophore noir ; son bord latéral arqué en dehors au milieu ; une petite dent obtuse dans l'échancure inférieure. Styles blanchâtres ; à large base, puis rétrécis en forme de cou, et terminés par une lamelle triangulaire, échancrée anguleusement en dessous (en forme de tête de casoar) Tube anal noir, inversement cunéiforme.

♂ 4 mm. Russie méridionale, Sarepta (Becker). . . .

. 13. O *Lugubris*, Fieb.

14. Toutes les nervures des élytres, qui sont d'un jaune argileux pâle, jaunes, faiblement granulées de jaune, et longuement séticulées. Nervures apicales brunâtres à l'extrémité ; bord arqué brunâtre intérieurement. Stigma d'un jaune brunâtre, intérieurement limité par un calus d'un jaune brun granulé. Nervures anguleuses ombrées de jaune brun. Mesonotum tout noir, ou bien avec carènes finement roussâtres. Bord du front linéaire, élargi vers l'intérieur en crochet contre le clypeus. La carène médiane et le fin bord du clypeus jaunes. Base du clypeus droite, transversale. 3^e art. du rostre d'un brun noir. Ventre noir ; ses segments bordés de blanchâtre. Corps noir, à bords jaunes. Cuisses brunes à extrémités pâles. Tibias obscurs, à cannelures brunes. Tarses postérieurs jaunâtres ; les antérieurs et les intermédiaires bruns.

♂. Pygophore noir, avec une dent blanche linéairement lancéolée, incurbée vers le bas, et située dans l'échancrure. Tube anal inversement ovoïde, brun, bordé de jaune ; échancrure allongée ; un petit lobe court, obtus incurbé vers le bas, à l'extrémité du tube. Styles bruns à leur large moitié basale allongée, et terminés sur un cou court par une lamelle (à droite, vue de côté) allongée.

quadrangulaire, contournée vers l'intérieur, sinuée en haut et avec une longue pointe en bas.

♀. Plaque ventrale largement arquée en dehors, brune, largement bordée de blanchâtre.

♂. ♀. 6. mm. Espagne, Malaga (Meyer.-Durr) sous le nom de F. 5 — costata (Frey.-Gessner).

. 14. O. *Lutescens*, Fieb.

- Nervures des élytres, qui sont claires, d'abord jaunâtres; et brunes ou brunâtres sur leur moitié postérieure, en avant des cellules apicales, et souvent déjà sur les bifurcations des secteurs. Carènes du mesonotum noires. 15
15. Vertex allongé, obtus en avant, visiblement plus long que large en avant. Élytres transparentes, à nervures jaunâtres, et sur la moitié postérieure, en majeure partie d'un jaune brunâtre. Les granules brunâtres, bruns postérieurement. Stigma brun, en triangle allongé, intérieurement bordé par un calus brun. Bord arqué brunâtre, finement bordé; les 3—4 nervures anguleuses extérieures ombrées de brunâtre. Bord du front droit, à peine incurvé et épanché au clypeus. Carène médiane, hautes et cuisses noires ou brunes; extrémité des cuisses pâle. Tibias d'un blanc jaunâtre, à cannelures brunes. Tarses brunâtres; leur dernier art. brun; tarses postérieurs jaunâtres, à dernier art. brunâtre.

♂. Tube anal ovalairement lancéolé, plus étroit vers la base, postérieurement obliquement tronqué, et jaune avec une raie dorsale brune, profondément et étroitement échancré; son angle aigu; un lobe triangulaire, pointu, à l'extrémité du tube. Styles jaunâtres, en forme de hallebarde, avec extrémité refoulée vers l'intérieur, conique, ou bien étroitement tronquée; faisant triangulairement saillie vers le bas et vers l'extérieur; leur lamelle incurvée vers l'intérieur est droite, verticale-

ment tronquée, fortement acuminée vers le bas ; le cou des styles est court, et naît d'une base faisant saillie aiguë vers l'intérieur.

♀. Plaque ventrale superficiellement arquée en dehors, brune, largement bordée de blanchâtre.

♂. 6 1/4 — 7. ♀. 6 1/2—9 m. m. Répandu dans toute l'Europe, mais souvent confondu avec d'autres espèces. *Cicada leporina* L. S. N. 2. 711. 45. — L. F. Sv. p. 242. 895. ♀. — Pz. F. G. 61. 19. — *Cixius* Marsh mm. 1865. 1. p. 155. 4. — *Pentastira* Kbm. Cic. p. 45. 2. — *Oliarus* Scott. m. m. 1870. p. 120. 2. . . . 15. O. *Leporinus*, L.

- Vertex court, plus court ou aussi long que large en avant, entre les angles. Stigma jaunâtre ou bien brunâtre pâle, intérieurement borné par un calus faible, à peine granulé. Carène médiane du front prolongée jusque pardessus le clypeus ; le triangle apical qui est superficiel, ou bien ses bords seuls, jaune. Élytres ternies . . . 16.
16. Élytres uniformément hyalines, transparentes, à peine ternies ; à nervures fines, d'un blanc jaunâtre avec des granules rares et fins ; brunâtres ou brunes sur leur moitié postérieure et avec des granules bruns plus forts. Stigma blanchâtre avec un trait brunâtre du côté intérieur. Nervures anguleuses parfois d'un brun plus foncé et presque enfumées. Mesonotum noir, son bord postérieur jaune. Bord du front étroitement jaune, guère plus large au niveau du clypeus, obliquement tronqué ; le triangle apical du front saillant et aplani ; l'arête apicale seule forte, obtuse, jaune. Carène frontale faible, tranchante vers le bas, entièrement d'un jaune roux. Cuisses brunes, à extrémités pâles. Tibias d'un jaune livide, à base brune ; leurs cannelures parfois brunâtres. Abdomen noir. Les segments bordés de jaune. Milieu du ventre jaune.

♂. Tube anal presque ovalaire, brun, largement bordé de jaune; abruptement tronqué à l'extrémité; à échancrure semicirculaire. A l'extrémité du tube se trouve un lobe allongé, postérieurement émarginé. Pygophore bordé de blanchâtre; la courte dent médiane blanchâtre. Styles jaunes; vus de derrière, émergeant en forme de cou d'une base allongée, plus large vers le haut, puis étirés en une longue lamelle d'égale largeur, sur le milieu de laquelle se trouve vers l'extérieur une large dent lamellaire, incurbée vers le bas; sur le bord interne et vers le bas, la lamelle s'étire en une pointe subulée.

♀. Plaqué ventrale saillante en angle obtus; son extrémité largement blanchâtre.

♂. 5. — 6. ♀. 5 — 6 1/2 mm. Europe moyenne et méridionale. *Cixius* ♂ — *costatus* L. Duf. *Cixius artemisiae* Becker, de la Russie mérid. sur différentes artémises. 16. O. *Quinquecostatus*, L. Duf.

— Élytres opaques ou jaunâtres, plus ou moins largement diluées de brun au bord arqué. Secteurs et nervures d'un jaune brun, granulés de brun par séries rapprochées, et séticulés de blanchâtre. Nervures anguleuses brunes, légèrement et étroitement ombrées de brunâtre. Stigma brunâtre, intérieurement limité par quelques granules bruns. Champ marginal borné en avant du stigma par une ligne brunâtre. Vertex court à peu près aussi long que large en avant, entre les angles, et avec une carène médiane noire, tranchante, abrégée en avant. Pronotum noir, ses bords jaunes; le milieu jaune; en avant 2 points noirs. Mesonotum tout noir, les carènes 2 et 4 obliques vers l'intérieur en arrière. Corps noir, à bords jaunes. Cuisses d'un brun noir; souvent leur arête inférieure et leurs extrémités sont d'un jaunâtre pâle. Tibias d'un jaunâtre livide; leurs cannelures brunâtres

ou brunes. Tarses d'un jaune brunâtre; dernier art. brun; tarses postérieurs jaunâtres; dernier art. brunâtre à l'extrémité. 17.

17. Élytres ternes ou d'un jaune pâle, transparentes; leur extrémité diluée de brunâtre. Stigma pâle en avant. Bord latéral du front linéaire jusqu'au clypeus; bord du clypeus noir. Carène médiane du front toute noire chez le ♂, roussâtre chez la ♀. Bord du front et du clypeus se confondant. Nervure marginale des élytres et du bord arqué d'un jaune d'argile.

♂. Pygophore avec une longue pointe droite, subulée, sur son bord gauche. Tube anal brun, à bord jaune; ovale, assez abruptement tronqué, avec une échancrure semicirculaire et de courts angles aigus; à l'extrémité du tube, un peu avant l'extrémité inférieure, se trouve un lobe largement triangulaire, à côtés arqués, incurbé vers le bas et l'intérieur. Styles brunâtres, à base allongée, à cou court; le style de droite élargi obliquement vers le haut et l'extérieur en une lamelle trapézoïdale, en forme de crochet, munie postérieurement d'un lobe saillant, tronqué; le style de gauche muni vers le haut d'une lamelle apicale presque réniforme, et portant dirigée en arrière une longue pointe; tous deux munis au bord intérieur d'une dent subulée, dirigée vers le bas. Dans l'échancrure du pygophore se trouve une dent triangulaire, à longue pointe.

♀. Plaque ventrale superficiellement arquée en dehors, brune.

♂. ♀. 5. — 6 mm. Répandu par toute l'Europe, et méconnu sous le nom de *O. leporinus*.

. 17. *O. Cuspidatus*, Fieb.

— Élytres opaques ou jaunâtres, transparentes; leur extrémité diluée de brun et plus obscurément bordée au

bord arqué. Nervure marginale, bord arqué, et bord commissural, une tache en avant du stigma, blancs. Front assez large en haut, arqué en dehors vers le clypeus, et faisant une petite saillie latérale au niveau du clypeus ; son bord linéaire et jaune contre le clypeus, et quelque peu en crochet ; avec une fossette à ce niveau. La carène médiane faible, généralement roussâtre seulement jusqu'au clypeus ; parfois aussi transparente sur le clypeus. Arêtes du triangle apical faibles. Antennes brunes.

♂. Pygophore noir ; son bord postérieur doucement sinué du côté gauche ; une petite pointe jaune, sur le milieu, et émergeant d'une large base ; dans l'échancrure inférieure une petite dent large, noire, obtuse. Tube anal largement ovalaire, noir, à bordure largement jaunâtre. Échancrure semicirculaire ; les angles aigus ; entre eux un petit lobe jaune, triangulaire, incurbé vers le bas. Styles jaunâtres, de forme inégale ; vus d'en bas, redressés vers le haut. Le style de gauche terminé en forme de dent aiguë et à base allongée ; de son court cou part verticalement un étroit lobe, triangulaire à l'extrémité. Le style de droite émerge d'une large base, se rétrécit en forme de cou, et se termine en un lobe obliquement triangulaire.

♂. 4 3/4 mm. Europe méridionale.
 18. *O. Apiculatus*, Fieb.

Genre 25^e. ALMANA Stål.

Berl. ent. zeit. 1861. p. 150. — *Fulgora* et *Bursinia* Cost.
 Ann. mus. 1840 et 1862. *Dictyophara* L. D.

1. Cuisses antérieures et postérieures élargies lamellaire-

ment vers l'extrémité. Toutes les cuisses ponctuées de noir, et avant leur extrémité avec une tache noire formée par une réunion de points. Tibias antérieurs élargis lamellairement à la base, progressivement rétrécis vers l'extrémité, et densément ponctués de noir, à ponctuation presque confluyente, sur leur moitié antérieure; plus bas jaunâtres, avec une extrémité largement noire. Tibias postérieurs avec 7, 8, 9 fortes épines à pointes noires. Processus d'un blanc verdâtre, et vu de côté, à base sinuée du côté supérieur, et élargi en massue vers le haut, tronqué, avec des carènes latérales aboutissant au bord tronqué. Processus trois fois aussi long que l'œil; ses deux carènes, qui se rejoignent en avant, laissent visibles d'en haut les carènes latérales. Face de largeur égale. Carènes médianes du front faibles vers le bas, tranchantes vers le sommet, et tectiformes. Carènes latérales rapprochées vers le bas, progressivement divergentes vers le haut et les angles du sommet. Le champ en avant des yeux est linéaire jusqu'à l'extrémité. Vallécules frontales canaliculées. Clypeus avec des traits bruns, obliques vers l'intérieur, depuis le haut et l'extérieur. Pronotum ponctué de noir; verdâtre, comme le mesonotum, entre les carènes latérales. Élytres d'un blanc verdâtre ou d'un jaune grisâtre, avec 3 nervures distinctes, presque parallèles, brunes, et avec une réticulation brune, dans les mailles de laquelle se trouvent des taches brunâtres; les élytres semblent par conséquent presque brunes. Dos d'un vert blanchâtre, densément ponctué de brun noir, avec raie médiane largement blanche et 2 carènes latérales claires, entre ces raies claires 3 à 4 nodules blanchâtres au bord postérieur de chaque segment. Tarses bruns. Ventre blanchâtre; ponctué de brun roux ou de brun.

♂. Tube anal allongé, vu d'en haut étroit, et l'ouverture située sur le milieu est allongée, étroite; vu de côté le tube est très-plat et large, en court arc de cercle, et pointu à l'extrémité. Styles allongés, obliquement tronqués en avant, avec une dent émergeant de l'entaille du dessous de la pointe.

♀. Tube anal ponctué de brun, vu d'en haut largement ovale, postérieurement obtus; l'ouverture sur le milieu et ovale.

♂ 7. ♀ 8 mm. Espagne; sur des genêts, aux environs de Madrid, *Dictyophara longipes* Duf. Ann. d. Sc. natur. 1849 p. 98. pl. 5. fig. 27. — 36. . . . 1. A. *Longipes*, Duf.

- Toutes les cuisses de largeur égale, non élargies lamellairement. Tibias antérieurs étroits, de largeur égale, bruns aux $\frac{2}{3}$, puis avec un anneau blanchâtre ponctué, et avec l'extrémité noire. Tibias postérieurs avec 3—4, 5 épines. Cuisses antérieures et intermédiaires à ponctuation grande, souvent confluite en 2 lignes noires; leurs cannelures ponctuées de brun et souvent même avec des lignes de points. Pattes finement séticulées et ciliées de jaune d'or. Processus brunâtre en dessus, deux fois aussi long que l'œil; conique vu de côté, et obliquement incliné vers le bas à l'extrémité. Vertex longitudinalement bombé; sa carène médiane n'apparaissant que comme une arête très-obtuse. Bords latéraux parallèles. Champ en avant des yeux en triangle à côtés longs. Face verdâtre; les carènes latérales se rejoignant vers son sommet qui est obtus. Vallécules frontales en sillon grâce aux carènes qui sont fortes. Clypeus ponctué de brun. Mesonotum à ponctuation disséminée, fine, brune. Élytres d'un jaune brunâtre; généralement avec des nervures peu distinctes; réticulées. Dos d'un gris jaunâtre, densément ponctué

de brun, avec 3—4 fossettes au bord postérieur des segments, à côté, et du côté inférieur de l'unique carène latérale. Tarses bruns.

♂. Tube anal, vu d'en haut, étroit, allongé; son ouverture commençant sur son milieu et prolongée linéairement en arrière; vu de côté droit, en forme de soulier. Styles à courte tige, en triangle allongé, presque droit en bas, postérieurement obtus, anguleux en haut; avec 2 dents obtuses, de grandeur inégale, à travers une entaille oblique d'avant en arrière.

♀. Tube anal ovulaire, plus étroit en arrière, obtus; son ouverture située sur le milieu et en ovale allongé.

♂. ♀. 5 mm. Italie, Sardaigne. *Fulgora* hemiptera Costa Faun. Regn. Nap. Em. 1840 p. 2 pl. 1 fig. 4 a-c. — *Bursinia* Cost. Ann. del. Mus. zool. 1862. p. 72 et 73, pl. 3. fig. 16. 17. — *Dictyophora* Genei Duf. Ann. d. Sc. Nat. 1849. p. 101. 2. A. *Hemiptera*, Costa.

Genre 26^e. DICTYOPHARA[†] Germ.

Silb. Rev. E. 1833. 1. p. 175. — *Dictyophora* Fulgora L. F.
— *Pseudophana* Bur H. 2. p. 159. *Flata* Ger.

1. Tête avec un long prolongement tubulaire, de largeur assez égale. 2.
- Tête avec un court prolongement conique. 5.
2. Prolongement brisé vers le milieu en angle très-obtus, et redressé vers le haut. Entre les carènes du front qui sont verdâtres se rencontrent des raies oranges. Pro- et mesonotum orange: les carènes blanches. Bord antérieur

[†] Dr Stål rectifie d'après *δίκτυον*, rete — et *φάρμακον*, pallium, tegmen, dans Hem. Afric IV. 1866. p. 134.

du pronotum arqué entre les carènes. Clypeus obliquement strié de brun de l'extérieur vers l'intérieur et le bas. Élytres ternes, à nervures brunâtres; quelques nervures transversales ombrées de brun. Le stigma, et un large arc apical plus étroit vers l'intérieur, d'un brun rougeâtre, et nervulés de blanc. Ailes hyalines, à nervures brunes, la nervure marginale bordée de brunâtre. Lobe du prosternum avec une grande tache orange. Pattes d'un blanc jaunâtre livide; leurs cannelures et les tibias postérieurs verdâtres. Tarses et extrémités des tibias intermédiaires et postérieurs d'un jaune d'argile. Cuisses antérieures et intermédiaires avec quelques petites dents à l'extrémité, à l'arête inférieure antérieure; les cuisses antérieures encore armées d'une dent apicale plus forte. Les extrémités des cuisses avec 2 petits traits brunâtres; sur les postérieures une tache brune. Ventre pâle; plaques du connexivum noires. Dos d'un jaune d'argile, et tacheté de blanc sur les côtés.

♀. 14 mm. Grèce, Dr Krüper (Mus. Vien).

. 1. *D. Krüperi*, Fieb.

- Prolongement droit. Les carènes latérales du front progressivement rapprochées de la carène médiane, vers le clypeus. Élytres hyalines, verdâtres ou d'un rose livide, immaculées, à marge généralement blanchâtre. Carène médiane du vertex distincte seulement à la hauteur de la nuque. 3.
3. Tête brune; le prolongement doucement incliné vers le bas, au tiers apical; des taches blanches transversales dans le champ latéral entre le bord du front et le vertex. Clypeus, dessous, et pattes d'un jaune brique. Pro- et mesonotum brunâtres. Pointe du mesonotum jaune. Bord antérieur du pronotum anguleux entre les

carènes : les carènes blanches. Élytres ternes, à nervures d'un jaune argileux, transparentes en jaune dans la partie apicale, qui est densément réticulée et d'un brun jaunâtre. Marge blanchâtre. Ailes livides, à nervures d'un jaune argileux. Cuisses antérieures et intermédiaires finement denticulées à l'extrémité de l'arête inférieure antérieure, et avec une dent apicale plus grande. Tibias postérieurs avec 7 épines.

♀. Tube anal, vu de côté en demi-cercle sur plus d'un quart de son contour; vu d'en haut allongé, en triangle obtus, aussi long que large, en forme de selle.

Corps 11 mm. avec élytres 14 1/2 mm. prolongement ♀ . 5 mm. Andalousie (Stål mus. Ber.) Grèce (Dr Krüper, Stein) *Pseudophana validicornis* Stål Berl. ent. z. 1839 p. 316. 1. 2. D. *Validicornis*, Stål.

- Tête, pro- et mesonotum jaunâtres ou d'un vert bleuâtre, parfois roses (chez *rosea* var. *pannonicæ*). Tête droite, ou bien légèrement redressée à l'extrémité, parfois quelque peu renflée en massue à l'extrémité. Champ latéral du front d'un vert livide, transversalement tacheté de blanchâtre, et vers le sommet de noir alternant avec les taches blanches. Pronotum obtus ou arrondi en avant, entre les carènes. Cuisses antérieures armées de quelques denticules à l'extrémité inférieure de leur arête. 3-5 nervures obliques dans le stigma des élytres. Élytres postérieurement arrondies, petitement et multi-réticulées à l'extrémité. Tibias postérieurs avec 5-6 épines. . . . 4.
4. Prolongement de la tête un peu renflé en massue à l'extrémité. Bord du front se terminant un peu en arrière de l'extrémité du vertex. Vertex uni, en partie avec une carène médiane faible, visible, un peu relevée en arête. Vallécules latérales, entre le bord du front et du vertex, de largeur égale depuis le milieu. et arquée en dehors vers

le haut en forme de sabre. Pronotum visiblement échancré postérieurement en angle. Carènes latérales du front rapprochées de la carène médiane vers le bas ; cette dernière prolongée jusqu'au sommet qui est bordé en massue ; les vallécules frontales d'un orange jaunâtre livide et pâle, surtout vers le bas, de même que le clypeus. Bifurcation du 2^e secteur de l'élytre située de moitié plus bas que celle du 3^e secteur. Élytres de largeur égale, postérieurement cellulées régulièrement en quadrilatères, et plus densément vers l'extrémité. Varie en couleur :

a. viridis. Entièrement d'un vert jaunâtre ou bleuâtre. Nervures des élytres vertes, de substance plus grossière vers l'extrémité. Tibias antérieurs et tarses brunâtres ou bruns à l'extrémité ; les postérieurs entièrement verdâtres.

b. rosea. D'un rose livide. Clypeus d'un orange livide. Élytres avec des nervures d'un rose pâle et une marge blanche. Les vallécules entre la carène latérale et le bord du front sont brunâtres, tachetées de blanc. Pattes rosâtres, de couleur uniforme. *Pseudophana uralensis* Eversm *in litt.*

♂. Tube anal à large base, d'égale largeur vers son extrémité qui est tronquée et doucement incurbé vers le bas. Extrémité du tube portant des deux côtés une dent incurbée, grâce aux lamelles qui sont recourbées l'une vers l'autre ; le tube est largement et doucement sinué au bord inférieur à la base des dents. Styles à courte tige, élargie en arrière et semi-circulaires, en-dessus acuminés vers l'avant, un peu sinués, avec un petit crochet latéral à la base.

♀. Dernier segment ventral sinué aux côtés, avec un petit lobe médian court, large, triangulaire : avant-dernier

segment ventral droit; les autres anguleux. Tube anal triangulaire; obtus, à côtés arqués, aussi long que large.

♂ ♀ avec élytres 13—14 mm. Corps 10 mm. Hongrie, Russie méridionale, Oural, Roumélie, Italie. *Flata pannonica* Creutz. Ger. Th. A. 2. 2. p. 47. 10. — Dictophora H. S. hom. p. 64. — Pz. F. G. 153. 1. — Spin. An. Soc. c. 1839. p. 297. 4. — Kbm. Cic. p. 51. 4. — *Pseudophana* Am. Serv. II. 1843. p. 507. 2. — *Dictyophora longirostris* Walk Cat. 2. p. 323. — *Chanitus* Am. Mon. n° 380. — Koltz Mel. 1857. VII. p. 29. 41. pl. 5. fig. 12.

. 3. D. *Pannonica*, Creutz.

— Prolongement de la tête svelte, de largeur égale depuis les yeux, arrondi (non en massue) étroitement à l'extrémité. Les carènes latérales du front parallèles, rapprochées seulement vers le bas quelque peu de la carène médiane. Carène médiane évanescence vers le haut. Carène médiane du vertex distincte seulement à la moitié basale. Vertex uni, finement ruguleux, aciculé transversalement. Vallécules entre le bord du front et le vertex rétrécies vers le haut et lancéolées, aiguës, droites au bord du vertex. Pronotum visiblement sinué en arc postérieurement; arqué en avant entre les carènes. Bifurcation des 2 secteurs intérieurs située à hauteur assez égale de la première qui est très-courte. Élytres un peu élargies en arrière; à nervures d'un blanc verdâtre; les mailles postérieurement petites, très-rapprochées, irrégulières. Le 3^e secteur de l'aile 4 fois ramifié vers le bas, à des distances égales. Dos vert avec 5 rangées de tirets situés à la base de chaque segment. Cuisses antérieures avec 2 dents plus grandes à l'extrémité de l'arête inférieure, et plusieurs denticules vers le milieu.

♀. Tube anal semi-ovale, large; son ouverture située vers l'arrière, obtusément anguleux vu de côté.

♀. 15 mm. Corps 9 mm. Ibérie (Staudinger, au Mus. Vien.). 4. *D. Iberica*, Fieb.

3. Vertex large en triangle long, isocèle, deux fois aussi long que large à la hauteur de la nuque. Pronotum superficiellement arqué en avant entre les carènes; son milieu verdâtre. Tête, pro- et mesonotum plus ou moins d'un jaune-orange; toutes les carènes verdâtres. Lobes du prosternum avec tache verdâtre. Pattes antérieures un peu allongées, d'un jaune-safran pâle; leurs cuisses armées à l'extrémité de l'arête inférieure de quelques petites dents, et d'une dent apicale plus grande. Cuisses intermédiaires jaunâtres à l'extrémité; leurs tibias verdâtres, ainsi que les pattes postérieures. Tout l'abdomen vert. Front large, largement lancéolé vers le haut, avec des carènes latérales divergentes depuis la pointe jusqu'à la hauteur des yeux, endroit d'où elles se dirigent en ligne droite jusqu'au clypeus en se rapprochant de la carène médiane. Les carènes vertes; leurs intervalles d'un rougeâtre orangé. Élytres transparentes, blanchâtres; à nervures vertes et postérieurement très-ramifiées. Ailes hyalines; leurs secteurs antérieurs jaunâtres; les nervures apicales et transversales vertes. Tibias postérieurs avec 5, 6 épines.

♂. Tube anal à base courte, passant subitement aux côtés qui sont repliés, de largeur égale, jusqu'à l'extrémité lobiforme, un peu plus étroite en bas et légèrement sinuée. Angle à petite pointe. Styles élargis en une lamelle en crochet, triangulaire, incurbée vers le haut, et qui naît d'une base en massue et d'une petite entaille.

♂. 13 — 14. France méridionale (Mulsant, orig.). Ukraine (Ferd. Schmidt, sous le nom de *Pseudophana Flaviniana in litt.*) *D. multireticulata* Muls. R. Ann. Soc.

linn. 1855. p. 197. — D. Heydeni Kb. C. p. 50. 1. . . .

. 5. D. *Multireticulata*, Muls. Rey.

— Vertex long, en triangle isocèle, de même que le champ en avant des yeux; trois fois aussi long que large au niveau de la nuque. Pronotum obtusément anguleux en avant, entre les carènes; ses carènes latérales un peu divergentes en arrière. Face étroitement lancéolée, pointue vers le haut; les carènes latérales du front parallèles jusqu'au clypeus depuis la pointe lancéolée; les carènes vertes. Au sommet du front quelques points noirs et blancs contre les carènes latérales. Élytres hyalines, à nervures et réticulation vertes ou d'un vert jaunâtre. Le stigma entièrement d'un blanc verdâtre et des nervures plus foncées; le nombre de ces nervures varie de 3 à 5. Ailes hyalines, à nervures d'un vert livide. Cuisses antérieures inermes. Extrémité des tibias antérieurs et des tarses souvent roussâtres. Dernier art. des tarses brun; tibias postérieurs avec 6 épines.

♂. Tube anal à base d'égale largeur, à extrémité lobiforme, presque inversement cordiformes; son échancrure inférieure arrondie. Styles à courte base en massue et immédiatement élargis en une lamelle pointue vers le haut, large et obtuse en arrière.

♀. Dernier segment ventral avec 2 dents accouplées, courtes, obtuses, proéminentes, sur le milieu; ses côtés sont sinués près des dents; avant-dernier segment sinué d'une manière ondulée, avec le milieu superficiellement échancré.

♂. ♀. 9 1/2 — 13 1/2 mm. Europe moyenne et méridionale. Sur le chêne, le noisetier et des prés plantureux, exposés au soleil. Les grands exemplaires de Corfou. Les petits d'Italie, d'Allemagne et de l'Oural.

Fulgora europæa L. S. Nat. 1. 2. 704. 9. Fab. S. R.

5. 21. — E. S. 4. 6. 19. — Pz. F. G. 20. 16. — Sulz. hist. pl. 9. f. 5. — Naturf. 9. pl. 2. — Stoll Cic. 48. 1. pl. 11. fig. 51. — Gmel. S. N. 1. 3. 209. 1. 9. — Oliv. Enc. 6. 572. 28. pl. 109. f. 4. — Vill. Ent. 1. 454. 1. pl. 3. fig. 10. — Tig. hist. N. 4. 111. — Pet. Ins. 2. 616. pl. 9. fig. 1. — *Flata* Ger. m. 3. p. 190. 3. — Thon. A. 2. 2. p. 47. 12. — *Dictyophora* Ger. — Kbm. Cic. p. 51. 3. — et *D. Italica* Kbm. Cic. p. 51. 2. — *Pseudophana* Bur. H. 2. p. 1602. — Am. mon. n° 380. Ramb. F. A. p. 211. — Bleh. h. 3. p. 170. 1. pl. 12. fig. 2. 6. *D. Europæa*, L.

Espèces que je n'ai pas vues :

1. *D. Cyrnea*. Spin. Ess. p. 294. 2. 6. mm. de Corse.
Tête prolongée, subitement contractée à la base, puis de largeur presque égale, plus cylindrique que conique. Pointe non renflée. Carènes frontales proéminentes, faiblement tranchantes. Vallécules frontales canaliculées. Les 3 carènes du pronotum dans la même direction que celles du mesonotum. Élytres étroites; leur réticulation offre de 3 à 5 rangées de cellules quadrangulaires et 9 à 10 nervures longitudinales, avec 7-9 rangées de petites mailles quadrangulaires. et des taches brunes isolées à l'extrémité des nervures. Corps et pattes blanchâtres, tachetées de brun ou d'un gris foncé. Ailes hyalines, à nervures noires. Tibias postérieurs avec 6 épines.
2. *D. Senegalensis*. Spin. Ess. p. 295. 3. De Sardaigne et du Sénégal.
Ressemble à *D. cyrnea*; plus petite, la tête plus courte, moins contractée à la base, plus cylindrique, à pointe arrondie, non renflée, noire à carènes blanches; les carènes frontales peu saillantes et peu tranchantes. Tête blanche; une bande noire à la base du front. Dos et côtés du prosternum noirâtres: le reste du corps pâle.

tacheté de noir. Pattes pâles. Cuisses et tibias annelés de noir. Tibias postérieurs avec 6 épines. Élytres claires, à nervures foncées; parées à l'extrémité de taches obscures de diverses formes et confluentes.

Genre 27°. TRIPETIMORPHA, Costa.

Ann. Zool. d. m. di Napoli. 1862.

1. *T. Fenestrata*. Cost. Ann. p. 60. pl. 2. fig. 6. 10. D'un gris jaunâtre. Côtés du front et du pronotum bruns. Élytres étroites, de largeur égale, très-courtement pileuses. Les nervures du disque très-longues, noires, luisantes; les autres pâles. Bord pâle, tacheté de noir par rangées. Les ailes manquent. Pattes tachetées de noir — A cette description, il convient d'ajouter, d'après les dessins : les trois longues nervures du disque sont reliées et forment 2 grandes cellules qui sont divisées elles-mêmes par des nervures transversales, parfois fourchues, en 3, 4, 5 mailles anguleuses.
2. *T. Psyllipennis*. Costa Ann. p. 64. pl. 2. fig. 11. Élytres d'un jaune grisâtre. Front et pronotum tachetés de brun. Élytres dépassant l'abdomen, en ovale allongé, claires : leur disque brunâtre. Les nervures pâles; celles qui se dirigent vers le bord sont rayonnantes, jaunâtres, avec pointe apicale noire. — Il convient encore d'ajouter d'après la figure : les 3 nervures du disque sont réunies pour former 2 longues cellules qui se prolongent très-peu au-delà du milieu de l'élytre et qui sont divisées elles-mêmes par quelques nervures transversales et de grandes mailles quadrangulaires. Les nervures extérieures et les deux cellules éloignées l'une de l'autre, rayonnantes; l'une ou l'autre des nervures apicales fourchues. Des nervures transversales forment 5 mailles dans le

clavus, près de la tige de la fourche et le long de la commissure.

4 mm. Environs de Naples, peu commun (Costa).

Genre 28^e. CALOSCELIS. Bur.

Handb. 2 p. 158. 15. — *Caliscelis*. Lap. Ann. Soc. E. 11. p. 251. — *Eurybrachis*. Guer. Voy. Bel. — *Fulgora*. Latr. Gen.

1. Pronotum obtusément anguleux en avant; postérieurement faiblement sinué en angle. Antennes d'un brun noir, à nodules blancs. Le processus court, épais, obtus. Cuisses antérieures largement arrondies en dessous, à l'extrémité.

♂. Élytres largement bordées de noir extérieurement; la raie diagonale blanche accompagnée du côté intérieur par une raie noire, et atteignant le postérieur près de l'angle intérieur. Vertex brun. Pro- et mesonotum d'un jaune roux unicolore. Dos, moitié postérieure du ventre, et les côtés luisants, noirs. Milieu du ventre d'un blanc jaunâtre. Cuisses et tibias antérieurs noirs; les tibias progressivement dilatés extérieurement depuis la base jusque vers le milieu, largement arqués et subitement arrondis à l'extrémité. Surface inférieure arquée en dehors et étroitement tronquée près des tarsi. Tarsi d'un jaune roux; leur dernier art. d'un brun noir. Arceau basilaire du dos d'un blanc grisâtre. Pièces sternales noires. Hanches brunes; *Fulcra* entièrement roussâtres, ou bien bruns en haut. Pattes intermédiaires et postérieures d'un jaune roux ou brunâtre, diluées de brun à l'extrémité; les postérieures pâles. Cuisses antérieures parfois parées d'une tache jaune à la base et à l'extrémité; les intermédiaires et postérieures avec un demi-anneau brunâtre avant l'extrémité. Front de jaune brun à presque tout

noir; tacheté de blanc au bord; les carènes presque parallèles et prolongées jusque sur le milieu du front. Clypeus noir, à carène tranchante. Styles noirs, tronqués en massue à l'extrémité, avec une épine redressée, épaisse, subulée; droits en dessous, avec une large dent obtuse en haut, au milieu.

♀. Noire, striée et ponctué de blanc d'une façon irrégulière. Vertex, pro- et mesonotum tachetés de blanc. Front noir; transversalement tacheté de blanc entre ses carènes qui sont légèrement divergentes. Au bord du front des points blancs. Clypeus noir. Dos noir, longitudinalement et courtement strié de blanc, avec deux raies médianes visiblement plus claires; sur le milieu de chaque côté, une raie plus claire. Ventre noir. Cuisses antérieures noires, avec des tirets transversaux, roussâtres des deux côtés de la carène médiane. Leurs tibias avec de petites taches et des points roussâtres irréguliers, rapprochés. Tibias progressivement rétrécis vers l'extrémité, et arrondis à la rencontre du tarse. Cuisses intermédiaires et postérieures, et tibias intermédiaires avec de gros points noirs. Tibias postérieurs pâles; tous les tarses noirs. Dernier segment ventral en pentagone transversal, aigu, en avant, à côtés longs et presque rectangulaire; en arrière, à côtés courts et petitement tronqué; transversalement aciculé. Plaques vaginales formant, prises ensemble, un hexagone équilatéral. Tube anal arrondi, triangulaire, ponctué de noir.

♂ 3. ♀ 3 1 2 mm. Sardaigne, France méridionale, Hyères (Frey), Italie, Sicile. *Fulgora* Bonelli. Latr. Gen. l. 3. p. 166. 1. — *Caliscelis* Spin. Ann. Soc. E. VIII. p. 371. pl. 17. fig. 1. — *Caloscelis* Am. Serv. Mem. p. 509. 1. — *Caliscelis heterodoxa*. Lap. Ann. Soc. ent. II. p. 253. pl. 9. A. fig. 1. — *Caloscelis* Bur. — II. 2. p. 159. —

Blanch. hist. nat. I. 3. p. 174. 1. . . . 1. C. Bonelli, Latr.

- Bord antérieur du pronotum très-superficiellement arqué; bord postérieur à peine sinué. Élytres non bordées de noir extérieurement chez le ♂. La bande diagonale, qui est d'un blanc d'argent accompagnée des deux côtés par une bande noire, abrégée en arrière, et se terminant au-dessous de l'angle intérieur.

♀ Grisâtre. Corps, élytres et pattes densément ponctués de noir. Antennes pâles, brunes par places. Valves vaginales allongées, hexagonales, et portant à la base, réunies, une tache noire triangulaire. Dernier segment ventral en losange transversal, aigu, dont l'angle inférieur est largement tronqué, et faiblement sinué. . . . 2.

2. ♂. Élytres d'un jaune cannelle, postérieurement obliques et réunies, formant un angle acuminé. La bande diagonale, doucement sinuée, se termine près de la commissure au-dessus de l'angle intérieur. Carènes frontales courtes, divergentes chez le ♂ comme chez la ♀. Antennes jaunâtres; art. basilaire noir, 2^e art. allongé; leur processus conique, pointu, en dessus avec raie brune, granulée de blanc. Base du dos noire; l'arceau voisin blanc; le dos roussâtre, peu en arrière d'une courte ligne médiane noire; paré encore, de chaque côté, d'un pentagone noir, pointu en avant. Ventre noir; son milieu portant un grand triangle jaunâtre; une bande blanche se dirigeant obliquement vers l'extérieur par-dessus quelques segments en naissant aux plaques anales. Vertex avec une rangée de points noirs en avant. Pronotum ponctué de noir sur les côtés; les carènes seules ponctuées sur le mesonotum. Front d'un jaune roux; noirâtre en haut; moitié inférieure ponctuée de noir. Bord du front avec des taches blanches sur le haut. Clypeus ponctué de noir, noir sur les côtés. Cuisses et tibias antérieurs roussâtres.

avec des gibbosités très-rapprochées, confluentes, noires, en forme de pustules, sur lesquelles se remarquent des soies noires; ou bien encore presque noirs, grâce aux taches confluentes. Cuisses antérieures plus largement cunéiformes, moins arrondies en dessous. Tibias antérieurs superficiellement arqués extérieurement, un peu élargis sous leur milieu et arrondis vers l'extrémité; la face inférieure est la plus large au milieu; en pointe vers les tarse. Tarses jaunâtres chez ♂ et ♀; leur dernier art. brun. Tibias intermédiaires et postérieurs brunâtres; tarse postérieurs bruns. Tibias postérieurs non élargis aux arêtes; la dent sur l'arête. Styles brun-noir, en massue, épais, arqués en dessous, sinués en dessus, à extrémité arrondie et armée d'une longue épine redressée, ondulée, subulée, roussâtre.

♀. Tibias postérieurs en ligne droite à l'arête supérieure intérieure; élargis lamellairement à l'arête inférieure; la dent située sur la surface élargie. Tarses pâles; dernier art. brun. Tibias antérieurs de largeur assez égale, arrondis extérieurement vers les tarse. Cuisses largement cunéiformes vers l'extrémité; ponctuées de noir largement, densément, et d'une façon confluyente, à l'extrémité, de même que les tibias au bord extérieur. Les tibias intermédiaires plus étroits, mais de la même forme que les antérieurs. Vertex paré de points noirs plus fins près des yeux. Clypeus ponctué de noir; noir sur les côtés. Des deux côtés de la bande dorsale, qui est plus claire, se trouve un trait étroit, plus densément formé de points noirs; à l'extrémité de la bande se trouve un trait noir médian, assez court. La tache noire de la base des plaques marginales est triangulaire, et se prolonge jusque vers le milieu des plaques. Plaques finement ponctuées sur les côtés. Tube anal à ponctuation

noire, rare vers le haut, à la base ; ou bien avec une tache noire formée de points confluent.

♂. 4 1/2, ♀. 6. m. m. Russie méridionale, Sarepta (Becker, Frey, Winnertz, Stål) *Caloscelis Wallengreni* Stål. Stett. E. Z. p. 251. 1. — *C. arundinis* Beck. *in litt.*

- 2. *C. Wallengreni*, Stål.
- ♂. Élytres d'un jaune orangé ; la bande diagonale légèrement arquée et se terminant à la commissure, au-dessus de l'angle intérieur. Élytres, dirigées obliquement vers l'intérieur au bord postérieur, et formant, réunies, un angle très-obtus. Pronotum et écusson ponctués de brun, sur le milieu et entre les carènes, de même que le dos, qui est d'un roussâtre livide ; le dos imponctué sur son arceau basal qui est cunéiforme, blanchâtre et sur sa bande médiane qui est claire, étroite. Vertex finement ponctué de noir à la hauteur de la nuque, et vers les yeux. Carènes frontales de ♂ et ♀ arquées en dehors et depuis le sommet du front jusque vers le clypeus, et divergentes ; le front du ♂ d'un roussâtre livide. Une carène médiane visible sur le clypeus et sur la moitié inférieure du front. Clypeus d'un brun noir. De petites taches noires au bord du front chez ♂ et ♀. Antennes ovalaires, avec un prolongement court, conique et granulé de blanc. Art. basilaire noir de moitié. Ventre noir ; son milieu avec un large triangle jaunâtre ; premier segment ventral bombé au bord, d'un jaune brun, ponctué de noir. Base des cuisses d'un jaune roussâtre. Cuisses largement cunéiformes vers l'extrémité. Tibias presque en ovale lancéolé ; extérieurement arqués vers le tarse depuis leur milieu : leur surface intérieure plus étroite, et légèrement arquée en dehors. Pattes intermédiaires et postérieures roussâtres ; les cuisses peu ponctuées extérieurement ; les postérieures avec un trait brunnâtre. Tibias intermédiaires

brunâtres vers l'extrémité. Cannelure supérieure des tibias postérieurs brune. Styles noirs, épais, en massue, arqués en dessous, avec court et large angle obtus en dessus; étroitement arrondis à l'extrémité, avec une épine forte, roussâtre, subulée, inclinée en avant, pointue.

♀. Tibias postérieurs non élargis lamellairement aux arêtes; la dent sur l'arête. Cuisses antérieures arrondies en dessous vers l'extrémité. Tibias à base rétrécie, et progressivement élargis; arrondis vers les tarsi; surface intérieure très-doucement arquée en dehors. Tibias intermédiaires étroitement spatuliformes vers l'extrémité. Vertex avec des points noirs plus grands au bord antérieur et vers les yeux. Pro-, mesonotum et élytres ponctués de noir d'une façon uniforme. Dos avec une raie plus densément ponctuée de noir des deux côtés de la bande médiane qui est pâle. Sur les côtés se rencontre une raie formée de taches noires et densément ponctuées; sur la moitié postérieure du dos une ligne noire médiane. Clypeus paré sur les côtés de tirets noirs obliques, ou bien presque entièrement noir. La tache noire de la base des valves vaginales est en triangle à longue pointe, et prolongée jusque tout près du bord postérieur. Tube anal ponctué de noir, en dessus, à la base.

♂. 2 3/4, ♀. 5 7/8 mm. De la Dobrudscha (Mus. Vien.) 3. C. *Affinis*, Fieb.

4. *Caliscelis dimidiata* Costa, dans nuovi studii sulla Entom. della Calabr. ult. 1863 p. 19. pl. IV. fig. 8., n'est pas décrit, et on en dit dans les remarques générales sur les « Emitteri » que : Milieu du corps en dessus d'un jaune uniforme; abdomen en dessous d'un brun noirâtre; les élytres sans nervure saillante. La figure nous montre le bord extérieur des élytres largement noir, et

l'abdomen paré extérieurement d'une large bande noire.

Genre 29^e. HOMOCNEMIA, Costa*

Nov. Ins. gen. 1857. p. 9. pl. 5. A.—D.

Corps noir. Partie supérieure du front, bord du vertex et 4 petites taches à la base du clypeus, d'un jaune pâle. Côtés du front jaunes, alternés de brun. Pronotum, côtés du mesonotum, et une tache en losange à l'extrémité de ce dernier, parfois encore la ligne médiane du mesonotum, d'un blanc de lait. Elytres noires, à reflet mat, ruguleuses, réticulées, rhomboïdales; une bande arquée, d'un blanc laiteux, diagonale, s'y termine abrégée en avant de l'angle postérieur. Premier segment dorsal et ventral d'un blanc laiteux; le segment ventral à ponctuation noire, rare. Pattes d'un noir de poix, courtement pileuses. Hanches postérieures fortes, coniquement tronquées, à extrémités blanches. Antennes d'un brun obscur. (D'après Costa loc. cit.) ♂ Italie inférieure, Salento. *Homocnemia albovittata* ♂ Costa (La ♀ décrite et figurée est un *Peltonotus*!). 1. II. *Albiovittata*, Cost.

Genre 30^e. PELTONOTUS, Muls.

Ann. Soc. linn, 1855. p. 206. fig. 7. 8. 9.

1. Dos de l'abdomen avec 6 bandes noires, dont 2 médianes et 2 latérales; sur les parties noires des segments se rencontrent des fossettes roussâtres. Entièrement d'un blanc grisâtre ou jaunâtre; pattes pâles. Face presque carrée, à côtés arqués superficiellement en dehors, plus fortement arqués vers le clypeus; les carènes frontales for-

* Costa décrit sous ce nom deux sexes différents appartenant à deux genres différents.

ment un ovale large, ouvert en haut et en bas ; la carène médiane s'étend par-dessus le clypeus et atteint le sommet du front ; à chaque côté du front une tache noire presque réniforme, plus large vers le bas : ces deux taches se rapprochent vers le bas et englobent un large ovale transversal, blanchâtre. Clypeus large, triangulaire, à bords droits, noir jusqu'à ses côtés latéraux, arqué et paré à la base d'un large triangle jaunâtre. Les carènes latérales du front finement échancrées latéralement en denticules. Un trait noir sur les joues entre le bord antennaire et frontal. Pro- et mesonotum avec 2 bandes étroites, brunes. sur le milieu ; l'angle huméral et l'angle du mesonotum bruns et fossulés jusqu'à la carène latérale. Élytres d'un gris jaunâtre pâle de même que tout le dessus du corps ; portant à la commissure, qui est blanchâtre, une large bande brune traversée par une ligne blanche parallèle à la commissure, et une bande brune, diluée en arrière, sur la moitié basale de la marge et la bifurcation du milieu de l'élytre. Vertex avec 4 triangles bruns. Dessous du corps blanchâtre ; les segments ventraux avec raie basale noire ; dernier segment ventral transversal courtement triangulaire, postérieurement à peine échancré sur le milieu, avec 2 taches médianes brunes. Pièce latérale du mesonotum avec une tache noire, ronde. Cuisses antérieures avec tache brune basale et apicale, mêmes taches aux cuisses intermédiaires ; chez ces dernières toutefois ces taches sont reliées par une raie brunâtre. Cuisses postérieures des deux côtés avec une bande brune. Tibias postérieurs brunâtres à la cannelure supérieure. Extrémités des derniers art. tarsaux brunâtres.

♀ . 3 mm. France, Basses-Alpes. Mulsant. Orig. *Peltonotus raniformis* Muls. Rey. Ann. Soc. linn. loc. cit. .

. 1. P. *Raniformis*, M. R.

- Dos de l'abdomen avec 4 larges bandes noires, dont 2 médianes et 1 latérale ; à ponctuation enfoncée, incolore, entre ces bandes. Entièrement blanchâtre. Face en quadrilatère allongé, à bord latéral arqué en dessous d'une façon régulière ; de la plus grande largeur vers le milieu ; ses carènes latérales formant un ovale ouvert en haut et en bas ; la carène médiane s'étendant par-dessus le clypeus et s'abrégeant en haut en avant du sommet frontal. Des deux côtés une bande noire, en lunule, tronquée aux extrémités, entre la carène médiane et la carène latérale. Ces 2 bandes englobent une surface lancéolée, d'un blanc jaunâtre. Front échancré en angle obtus pour recevoir le clypeus, qui est étroit, presque cunéiforme et dont le bord est arqué en dehors ; et porte une bande noire de chaque côté de sa carène médiane qui se relève anguleusement vers le milieu. Joues avec une grande tache noire, sous les antennes ; clypeus avec une petite tache noire, ronde, près du lobe qui est brun. Carènes frontales bordées extérieurement par une ligne noire, plus large vers le milieu. Pro- et mesonotum avec 2 larges bandes noires (celle du pronotum sinuée extérieurement), et fossulé en dehors de ces bandes jusqu'à son angle extérieur qui est noirâtre. Élytres extrêmement finement chagrinées, blanchâtres. A côté de la bande blanche, étroite, de la commissure se trouve une bande noire, large, mais rétrécie en arrière et traversée elle-même par une étroite ligne blanche diagonale ; une bande noire à côté de la bande blanche du bord extérieur. Vertex trapézoïdal, paré d'une tache ronde à ses angles antérieurs qui sont aigus. Dessous du corps blanchâtre. Pièces sternales noires extérieurement. Têtes des cuisses noires extérieurement, à la base. Cuisses antérieures et intermédiaires avec une raie basale noire, des deux côtés. Cuis-

ses postérieures avec raie basale brune du côté antérieur. Tibias d'un blanc jaunâtre livide, finement pileuses de noir. Dernier art. des tarsi et ongles bruns. Ventre noir; ses côtés blancs, avec des taches basales d'un jaune d'ocre. Dernier segment ventral transversal, un peu arqué en dehors en arrière, légèrement échancré, brun.

♀. 3 mm. Découvert en Styrie par M. Bernuth et communiqué par M. Mink. . . . 2. P. *Quadrivittatus*, Fieb

Il est impossible de décider sans exemplaires originaux si l'insecte décrit et figuré par Costa dans *Novis Insect. generibus* 1857, p. 11 et fig. 6 A. B. C. comme ♀ de *Homocnemia albovittata* doit se rapporter à *Peltonotus 4 vittatus*, ou bien à une 3^e espèce à classer sous le nom *P. albovittatus*. Costa cite quelques caractères qui concordent avec ceux de la ♀ de *P. 4 vittatus*. En voici la description d'après la figure qui ne semble pas très-exacte : 4 bandes noires sur le dos de l'abdomen qui est d'un verdâtre pâle. Face transversale, rétrécie vers le clypeus. Carène médiane du front faible, jaunâtre, s'étendant par-dessus le clypeus jusqu'au sommet frontal. 2 bandes noires arquées, intérieures, plus fortes, sur le front et se prolongeant sur le clypeus ; des bandes étroites, noires, extérieurement près des carènes latérales qui sont légèrement arquées. Sous les antennes, sur les joues, une grande tache noire. Pro- et mesonotum avec 2 bandes noires ; les bandes du pronotum divergentes en arrière. en avant avec une ramification latérale vers le bord (d'après la figure) ; les bandes du mesonotum droites ; pro- et mesonotum ponctués en dehors des bandes — fossulés ? — ; la raie médiane verdâtre ; la carène blanchâtre. Angle du mesonotum noir, les côtés jaunâtres. Élytres avec une raie verdâtre à la commissure, raie

élargie en arrière ; une large raie noire extérieure qui est coupée par une ligne blanche parallèle et rapprochée de la commissure. Ventre et pattes d'un jaune verdâtre pâle. Les côtés du ventre avec une bande de taches brunes.

♀. 2 mm. Italie inférieure ; découvert par le D^r Jos. Costa, à Salento, avec *Homocnemias albivittata*. Rare.

Genre 31^e. ORGERIUS, Stål.

Eug. Resa. 1853. 3. p. 273. pl. 3. fig. 9. — *Ranissus* Fieb. Cic. 1866. p. 499. 6. pl. 7. 6.

1. Vertex prolongé en lancette en avant des yeux, obtus, avec un bord et une carène médiane relevés. Tête vue de côté courtement conique en avant des yeux, en triangle aigu, avec le front en sinus vers le sommet. Côtés du front à peine élargis vers le clypeus ; les carènes latérales se rejoignant au sommet lancéolé du front. Clypeus bordé en carène, avec des tirets roussâtres dirigés obliquement de l'extérieur vers l'intérieur, le bas et la carène médiane. Tête, pro- et mesonotum d'un jaune d'argile pâle. Pronotum avec une fossette des deux côtés de la carène médiane. Mesonotum avec 2 fossettes superficielles sur le milieu et de très-courtes carènes latérales. Élytres d'un jaune brunâtre jusqu'à leur bord et finement et densément nervulées. Dos d'un jaune brunâtre livide, à carène médiane tranchante ; ses segments portant extérieurement 2 rangées de fossettes noires rapprochées ; la rangée intérieure double. Corps pâle. Pattes d'un jaune livide ; les cuisses des deux côtés avec 2 lignes brunes.

♀. Tube anal arrondi, petitement échancré en bas ; son ouverture sur le milieu est terminée en pointe vers l'arrière.

♀ 6 1/4 mm. Grèce; du Parnasse. Dr Krüper. Mus.

Vien. 1. O. *Productus*, Fieb.

— Vertex court en avant des yeux. Front droit vers le sommet, et non sinué. 2.

2. Vertex anguleux en avant des yeux. 3.

— Vertex obtus en avant des yeux. 4.

3. Vertex en angle droit en avant, pentagonal, très-superficiellement convexe; à bords émoussés; passage du front au vertex en angle presque droit. Côtés du front peu élargis vers le clypeus; les carènes latérales parallèles, et se rejoignant en haut au sommet du front qui est en angle obtus. Tête, pro- et mesonotum d'un jaune brunâtre; une ligne en sillon, et postérieurement 2 fossettes, sur le vertex. Pronotum avec une fossette située de chaque côté de sa ligne médiane. Élytres brunes; leur réticulation dense et saillante, d'un blanc jaunâtre; leur marge incurvée et noire. Dos d'un jaune-brun, avec trois raies brunes sur la médiane desquelles se trouvent 2 points noirs, fossulés, par paires, sur chaque segment. Rostre jaune, à pointe noire. Pattes jaunâtres, sveltes; cuisses avec 2 lignes noires distinctes surtout du côté inférieur; cannelures des tibias, extrémités des tibias et tarses bruns. Tarses postérieurs jaunes. Toutes les épines et les pointes des épines des tibias noires.

♂. Tube anal jaune, largement ovalaire vu d'en haut; son ouverture arrondie, située sur le tiers postérieur; arqué en dessous vu de côté, progressivement renflé vers l'ouverture, en angle obtus, puis oblique vers sa pointe. Styles en massue, à tige étroite, progressivement élargis en arrière, arrondis à l'extrémité, larges; avec une dent incurvée vers l'avant et à pointe noire, située sur leur extrémité supérieure.

♀. Tube anal arrondi, à tige large et courte; ouverture arrondie située sur le tiers postérieur.

♂. ♀. 6 mm. Récolté aux environs de Brousse par Mann. (Mus. Vien.). *Ranissus leptopus*. Fieb. Cicadin. p. 511. 5 pl. 7. 6. 2. G. *Leptopus*, Fieb.

- Vertex pentagonal, en angle aigu; son bord, les bords du triangle situé en avant des yeux (vu de côté), et la carène médiane, en arête; sa surface un peu en dépression, avec 2 taches noires à la hauteur de la nuque. Passage du front au vertex en angle aigu. Les carènes latérales du front droites, se rejoignant au sommet du front qui est saillant en angle obtus. Tête, pro- et mesonotum d'un blanc jaunâtre; lobe du prosternum pâle, bordé de noirâtre dilué. Élytres d'un gris jaunâtre, intérieurement noirâtre, avec une tache blanchâtre formée par de petites nervures confluentes; toutes leurs nervures blanchâtres, évanescences sur les parties noirâtres; au bord postérieur de petites taches brunes, disparaissant vers l'angle intérieur; base des élytres et bord scutellaire blanchâtres. Une tache brune à la base et à l'extrémité de la marge. 2 fossettes sur le pronotum, de chaque côté du milieu, et sur le mesonotum vers la pointe. Dos d'un blanc jaunâtre livide chez ♂ et ♀, portant de chaque côté 3 raies brunâtres, portant elles-mêmes, sur chaque segment, 2 points enfoncés; une ligne brune au bord extérieur. De chaque côté de la carène dorsale, qui est blanchâtre et tranchante, se trouve une raie brunâtre. Cuisses antérieures et intermédiaires portant aux deux cannelures supérieures une fine ligne de points bruns souvent confluentes; la cannelure intérieure, superficielle, des tibias, avec une courte rangée de points bruns.

♂. Tube anal allongé, d'un blanc jaunâtre, à moitié apicale brunâtre. Styles en massue, à base en forme

de tige, subitement élargis en dessus, étroitement arrondis vers l'extrémité, avec une petite dent recourbée, en dessus, presque sur le milieu.

♀. Tube anal allongé, semi-circulaire, presque droit à la base.

♂. 4 1/2 mm. ♀. 5 mm. Grèce, (Krüper, Stein). *Ranissus acucephalus*. Fieb. Cicad. p. 510. 4.
. 3. O. *Acocephalus*, Fieb.

4. Cuisses antérieures, tibias antérieurs et intermédiaires, élargis lamellairement. Les cuisses de largeur égale; les tibias plus étroits vers l'extrémité, densément ponctués de noir; une rangée de points plus grands à l'arête supérieure des cuisses et aux tibias. Extrémité des tibias brune. Carènes latérales du front sinuées vers le bas, se rejoignant au sommet du front qui est arrondi. Arête du vertex semi-circulaire, tranchante, évanescence seulement sur le milieu qui est obtus. Front plat au sommet: une petite fossette triangulaire près des yeux. Vertex avec 2 taches brunes; passage au front en angle presque droit. Clypeus orangé. Tarses antérieurs et intermédiaires d'un jaune brunâtre; leur dernier art. brun; tarses postérieurs jaunâtres; le dernier art. brun à l'extrémité. Cuisses postérieures fortes et. comme les intermédiaires, élargies très-peu lamellairement aux arêtes. Pointes des épines noires aux tibias postérieurs. Élytres noirâtres. obscures en arrière et à la marge, largement d'un blanc jaunâtre à la base et au bord scutellaire, entièrement reticulées de mailles jaunâtres, généralement longues et fortes. Dos d'un jaune argileux, portant au bord une raie formée de tirets noirs, à côté de laquelle se trouvent deux raies formées de courts tirets, dont l'intérieure est composée de 2, l'extérieure de 3 tirets accouplés sur chaque segment; plus vers l'intérieur. une bande blanchâtre

avec une fossette noire sur chaque segment. Tube anal en semi-ovale transversal.

♀. 6 mm. Grèce (Krüper, Stein). *Ranissus platypus*. Fieb. Cicad. p. 311. 5. 4. O. *Platypus*, Fieb.

- Cuisses et tibias antérieurs non élargis lamellairement, mais forts comme les autres. Carènes latérales du front droites; la médiane obtuse, tranchante sur le clypeus; toutes les carènes évanescents au sommet du front; une fossette triangulaire distincte près des yeux. Toute l'arête du vertex obtuse, saillante seulement près des yeux. Vertex avec deux fossettes noires. Passage au front sous angle droit émoussé. Tête entièrement jaunâtre.

♂. Pro- et mesonotum, élytres et tout le corps d'un brun tirant sur le rouge. Lobe du prosternum blanc, noir intérieurement et extérieurement. Pronotum parfois blanchâtre en avant ainsi que sa carène médiane. Cuisses noires. Tibias antérieurs et intermédiaires d'un brun de poix. Tibias postérieurs d'un jaune brun. Tarses bruns: premier art. jaune à la base. Les fossettes noires du dos situées sur les côtés des segments, et sur un fond plus clair. Élytres avec des nervures faibles, longues, peu ramifiées, et seulement avec une nervure plus forte contre la commissure. Tube anal brun, transversalement semi-ovale. Styles, vus de côté, subitement élargis vers le haut, sur une base en forme de tige, rétrécis en arrière; arrondis, avec un court crochet en dessus (semblable chez O. *acocephalus*).

♀. Entièrement d'un jaune argileux. Trois raies visiblement brunes généralement de chaque côté du dos; les deux raies extérieures avec 2 points noirs enfoncés, accouplés — la raie intérieure avec un seul point, sur chaque segment. Sur les 2—3 derniers segments se

trouve un tiret brun au bord extérieur. Sur la carène dorsale de ces mêmes segments un trait brun avec ligne médiane blanche. Élytres d'un jaune argileux avec une tache visiblement transparente, peu saillante, claire, formée de petites veines amoncélées; généralement la base de la marge est brunâtre, avec des veines blanchâtres; extrémité de la marge parée d'une tache noire. Pattes d'un jaune argileux ou d'un blanc jaunâtre. Cuisses avec une rangée de points souvent confluent dans les cannelures supérieures, et avec une ligne dorsale brune. Les tibias avec une rangée de points bruns aux côtés, sur la moitié basale. Extrémité des tibias postérieurs brunâtre, brune aux tibias antérieurs et intermédiaires; tarsi bruns. Tarsi postérieurs jaunâtres; leur dernier art. brun à l'extrémité. Tube anal comme chez le σ .

σ . 5 1/4. φ 6 1/4 mm. Grèce (Krüper Stein), *Ranissus discrepans* Fieb. Cicad. p. 511. 6. S. O. *Discrepans*, Fieb.

Genre 32^e. OMMATIDIOTUS, Spin.

Ess. Ann. Soc. Ent. 1839. p. 365. 28.

Issus. Fall. Cic.

1. Vertex pentagonal, à longue pointe, aussi long en avant des yeux que depuis son milieu jusqu'au pronotum; avec un calus médian apparent. Pronotum et nuque parés d'une raie courte, d'un rouge clair. Pronotum légèrement arqué en dehors en avant, sinué postérieurement, avec une fossette triangulaire sur le milieu des côtés. Mésonotum avec une carène médiane d'un rouge clair. Face brune; milieu du front et du clypeus plus clair. Sommet du front en angle obtus; les carènes latérales se rejoignant au sommet du front. Joues d'un blanc jaunâtre. Côtés du clypeus bruns. Antennes noires, blanches au

bord; 2^e art. granulé de blanc. Élytres d'un jaunâtre pâle, à nervures jaunes; les nervures intérieures, apicales, et anguleuses brunes. Cuisses antérieures et intermédiaires brunes, à extrémités pâles. Les tibias, et les cuisses postérieures qui sont armées de deux dents à l'extrémité du côté inférieur, d'un jaunâtre pâle. Dernier art. des tarsi et ongles des pattes antérieures et intermédiaires bruns. Eperon coxal court, en triangle aigu, blanc. Corps d'un jaune argileux; abdomen noir, paré sur le bord du ventre de taches blanches, presque triangulaires. Bord des segments blanc. Pygophore et tube anal jaunâtres.

♀. Pygophore transversalement hexagonal vu d'en haut, le tube cylindrique; extrémité en triangle, lobiforme, insérée dans l'échancrure qui est carrée.

♂. 5 mm. Russie méridionale, Sarepta (Stål, Becker) *Ommatidiotus Falleni* Stål. *Stett. ent. zeit* 1863. p. 251. 1.

. 1. *O. Falleni*, Stål.

— Vertex court, obtusément anguleux en avant des yeux, ou bien arrondi. Élytres parées de stries colorées entre les secteurs. 2.

2. Une bande médiane rouge passant par dessus le vertex qui est court, pentagonal, obtus en avant, blanchâtre, et le pronotum et le mesonotum. Bord postérieur du mésonotum sinué; les carènes latérales parfois d'un jaune livide. Élytres avec des stries d'un jaune orange. Sexes de coloration différente.

♂. 3 1/2 mm. Tête, corps tout entier, hauches, et cuisses noirs; un triangle sur les côtés des joues sous les antennes qui sont noires, et les extrémités des cuisses blancs. Tibias brunâtres; leur tiers apical et les tarsi d'un blanc livide. Dernier art. des tarsi brun. Élytres blanchâtres; la marge et leur moitié extérieure noires à partir du 1^{er} secteur; une raie orange entre le 1^{er} et le 3^e sec-

teur ; une autre le long du milieu du clavus. Styles noirs, à base courte, recourbés en angle droit vers le haut en un crochet aigu et d'un blanc jaunâtre. Plaque ventrale semidiscoïdale, bombée ; le dernier segment arqué ; le suivant échancré en angle ; les deux derniers avec un trait médian jaune. Tube anal en forme de soulier allongé, au bord avec un renflement d'égale largeur, à base blanchâtre.

♀. 4—5 mm. Entièrement d'un jaune argileux. Face d'un jaune brun ; une raie d'un blanc jaunâtre passant par dessus le clypeus jusque sur le milieu du front ; les carènes latérales qui sont crénelées vers l'extérieur, et le bord latéral qui est aiguisé, d'un blanc jaunâtre. Une raie orange dans la marge entre les secteurs qui sont blancs. et dans le clavus. Dos brun ; les 2 segments apicaux, et les parties anales d'un jaune argileux. 2^e art. des antennes brun. Ventre jaune, avec une raie brune sur le milieu des côtés. Tube anal court, cylindrique, obliquement tronqué, avec lobe apical ovale. Gaine comprimée, obliquement triangulaire vue de côté ; largement brune en haut et en bas, grosse à la base. Dernier segment ventral proéminent. Dernier art. des tarses brun à l'extrémité ainsi que l'ongle.

♂. ♀. Suède (Mus. Holm.), Suisse, dans les marais, les tourbières (Frey.-Gessner), Livonie, Finlande, Angleterre. De juin à septembre. — *Issus dissimilis* Fall. Cic. p. 70. 2. — Ahr. F. E. q. 15 ♂. 16 ♀. — Germ. Thon. Arch. 2. 2. p. 52. 21. — *Ommatidiotus*, Spin. Ann. Soc. E. 1839. p. 365. — Flor Rh. p. 94. 1. — Kbm. C. p. 57.

. 2. O. *Dissimilis*, Fall.

— Une raie brune, rubaniforme, passant par dessus vertex, pro- et mesonotum. Vertex en quadrilatère allongé : arrondi en avant : proéminent environ de 1/3 de sa lon-

gueur au delà des yeux; une raie brunâtre au bord des yeux. Bords antérieur et postérieur du pronotum droits. Face d'un brun noir. Milieu du front, et carènes latérales qui sont extérieurement munies de 7 nodules, blanchâtres. Côtés des joues d'un blanc jaunâtre, avec une large bande brune sous les yeux. Clypeus d'un brun rougeâtre; sa base et sa carène médiane blanchâtres. Élytres d'un blanc jaunâtre avec une large raie brune passant par dessus les deux cellules discoïdales qui sont longues; la 2^e cellule apicale brune; le secteur sur le milieu de la large raie entièrement noir. Sur le milieu du clavus, depuis la base jusqu'à la pointe, une raie brune, d'un rouge clair transparent. Antennes brunes. Pièces sternales brunes, bordées de jaunâtre. Cuisses antérieures et intermédiaires brunes ainsi que les hanches; aux extrémités pâles. Cuisses postérieures brunâtres, diluées à l'extrémité. Tibias et tarsi brunâtres. Dernier art. des tarsi et ongles bruns. Tibias postérieurs jaunâtres, avec une raie brunâtre du côté intérieur; tarsi jaunâtres, dernier art. brun. Ventre noir: son milieu teinté de rougeâtre. Dos noir; bord des segments d'un blanc jaunâtre; des taches des deux côtés du bord de l'abdomen.

♂. Tube anal étroit, allongé, rétréci depuis son milieu vers l'arrière, et tronqué; l'ouverture située sur le milieu de sa longueur et largement ouverte. Styles blanchâtres, émergeant d'une base progressivement élargie, courbés presque en massue, postérieurement arrondis, avec une petite dépression en dessus, et une petite dent subulée, redressée en avant.

♂. 3 mm. Hongrie, Orig. *Ommatidiotus inconspicuus* Stål. Stett. Ent. Z. 1863. p. 251. 2. 3. O. *Inconspicuus*, Stål.

Genre 33^e. MYCTERODUS, Spin.

Spin. Essai. Ann. Soc. 1839. p. 341. 26. — Am. Ser. Gen. 405. — Issus. II. S.

1. Front droit vers le sommet; la carène médiane le traversant dans toute sa longueur jusque par-dessus le clypeus. Vertex pentagonal. 2.
- Front sinué. Clypeus bombé, non caréné. Vertex lancéolé ou en pentagone allongé. Tête conique. 3.
2. Front entièrement plat. Carène médiane plus faible sur le milieu, visiblement en arête vers le haut. Carènes latérales rejoignant la carène médiane au sommet et formant ainsi un angle très-obtus. Le sillon latéral se terminant au sommet du front. Les côtés du front entièrement mouchetés de brun noir. Clypeus avec plusieurs tirets bruns obliques. Un trait blanchâtre anguleux traversant transversalement le front entre les yeux. Lobe du prosternum largement rembruni. 2^e art. des antennes d'un jaune brunâtre. Pattes antérieures et intermédiaires finement ponctuées de brun; les cuisses portant en dessous une ligne brune; cuisses portant avant l'extrémité un demi-anneau plus densément ponctué. Vertex en pentagone presque isocèle; son milieu en dépression; ses bords tranchants; avec de fins tirets bruns transversaux. Milieu du pronotum déprimé, avec faible carène médiane, 2-3 rangées transversales, arquées, de points brunâtres, et extérieurement encore des points disséminés. Mesonotum avec carènes latérales distinctes. Élytres complètes; leur plus grande largeur en avant du milieu; elliptiques, rétrécies et arrondies en arrière. Nervures toutes fortes; blanchâtres sur le disque, bordées de lignes brunes lacérées; une tache plus claire vers la base, avant le milieu, en quart de cercle, entre les trois secteurs.

Pattes et dessous du corps d'un jaunâtre livide. Dos noir.

♂. Pygopore et styles jaunâtres; la lamelle de ces derniers, triangulaire, prolongée en haut en crochet qui s'élargit extérieurement à la base en un lobe obtus.

♂. 5 3/4 mm. Taurie. Mus. Holm. 384. *Mycterodus intricatus* Stål. Oefvers. 1861. Nova method., p. 211. 4. M. *Intricatus*, Stål.

— Front longitudinalement arqué; sa carène passant par-dessus le clypeus et forte. Le sillon près de l'arête du vertex ponctué de brun; entier; les carènes latérales se rejoignant vers le haut presque en demi-cercle, portant extérieurement une ligne noire, arquée, extérieurement abrégée, et plus bas, un trait brun, anguleux. Vertex en pentagone allongé en avant des yeux, déprimé, finement ruguleux transversalement, avec un faible sillon médian. Pronotum avec une dépression, 2 points bruns sur une gibbosité latérale, un court calus antérieur et plusieurs petits points bruns disséminés. Mesonotum avec des carènes latérales droites; sa carène médiane saillante se termine à la pointe qui porte une dépression. Carènes et saillies latérales du vertex blanchâtres. D'un jaune argileux, ventre d'un jaune verdâtre. 2^e art. des antennes noir, jaune en haut, ou bien jaune avec tache latérale noire. Élytres d'un blanc jaunâtre, livide, parfois leurs nervures sont toutes fortement jaunâtres, bordées de points bruns; les nervures transversales fortement blanches dans la marge; 2 points bruns, éloignés, sur le champ médian; plusieurs taches noires, de grandeur inégale, au bord arqué; marge parfois ponctuée de brun à la base et à l'extrémité. Dos jaune, brunâtre à l'extrémité. Pattes d'un jaune d'argile.

♀. Processus du tube anal étroit, long, à moitié api-

cale brune, les plaques vaginales brunes, avec base jaune. Dernier segment ventral étroit, légèrement échancré en angle. L'avant-dernier grand, avec carène médiane distincte.

♀. 7 mm. Grèce. Mus. Holm. (Krüper) 203. Mus. Vien. 217. Dr Stein. Stål OEfvers. 1861. p. 210. Orig. . . .

. 2. M. *Pallens*, Stål.

3. Tête vue de côté en cône épais, court. Vertex pentagonal, à côtés longs en avant des yeux, légèrement arqué, transversalement ruguleux; les sillons finement bruns: une ligne médiane blanchâtre. Milieu du pronotum déprimé, avec 2 points bruns enfoncés. Faible carène médiane, et de fins granules bruns, superficiels, disséminés. Mesonotum avec sillon médian prolongé jusque dans sa pointe qui est fossulée. Carènes latérales obliques. Front brun, moucheté de jaunâtre avec une bande anguleuse, jaunâtre sur son milieu. Sillons de l'arête du vertex entiers, ponctués de noirs. Pattes obscures. Cuisses des pattes antérieures et intermédiaires avec ligne brune en-dessous dans la cannelure supérieure; le dessus de toutes les cuisses et la cannelure inférieure noirs ou bruns. Cuisses diluées de brun en avant de leur extrémité qui est pâle. Cuisses postérieures avec tache ronde, d'un jaune blanchâtre, du côté supérieur, à la base. Tibias dilués de brun à leur moitié apicale. Tarses bruns; les postérieurs jaunâtres, à ongles bruns. Dos noir. Ventre jaune, à côtés ponctués de noir. La base ou son milieu, de noirâtre à noir. Élytres trapézoïdales allongées, rétrécies et arrondies en arrière, un peu plus longues que le dos, d'un gris jaunâtre livide; les secteurs d'un jaune brunâtre; les nervures transversales blanchâtres; des points brunâtres entre les ramifications qui sont encore plus fines: de courts tirets aux secteurs; de petites taches brunes

dans les petites mailles du bord apical. H. *Nasutus* H. S. Stål. 205.

b. ♀. Front peu sinué au milieu; sa courte carène se prolonge quelque peu sur le clypeus. Tibias antérieurs et intermédiaires avec un anneau brun à l'extrémité. *Confusus* Stål Oefvers. 383.

♂. Styles émergeant d'une lamelle large, postérieurement obliquement tronquée, à bord supérieur brun; redressés en une tête à long rostre, postérieurement anguleuse, et située sur un cou court, portant latéralement un lobe auriculaire. Porte-pénis avec 2 lobes apicaux, larges, dirigés vers l'avant, réunis en haut à la base. Tube anal noir en haut, prolongé vers l'extrémité en une lamelle en trapèze allongé, arrondie, repliée sur les côtés. *Nasutus* ♂. ♀.

♀. Dernier segment ventral prolongé sur le milieu en un lobe obtus. Plaques vaginales noires. Tube anal prolongé postérieurement, étroit, obtus, noirâtre.

♂. 7. ♀. 7-8 mm. Hongrie, environs de Mehadia. Bosphore. Mus. Holm. Vien. Stål. Oefv. 4861. p. 214. . . .

. 3. M. *Confusus*, Stål.

— Tête prolongée vue de côté, conique. 4.

4. Vertex pentagonal, à côtés longs en avant des yeux, finement ruguleux transversalement; son milieu faiblement caréniforme; de chaque côté un long calus; intérieurement un calus plus court. Sommet du front non arqué, en saillie obtuse. Clypeus déprimé, finement strié transversalement, à extrémité superficiellement sillonnée. Front brunâtre, côtés jaunâtres; sommet brun et très-finement ruguleux transversalement; moucheté finement de jaunâtre. Sillon vertical noir. Pronotum avec 2 fossettes, et un faible calus médian. Mesonotum superficiellement canaliculé, avec une carène médiane saillante. et

une fossette d'un brun-rouge des deux côtés, à sa base. La carène latérale manque. Élytres avec nervures longitudinales fortement saillantes, et parées d'une large bande brune, triangulaire, en pointe vers le bord extérieur, et traversée par des nervures jaunâtres. La base et le sommet presque lisses, clairs. Quelques taches brunes disséminées vers la base, le long de la commissure et l'extrémité. Dos d'un jaune-orange.

♀. Processus du tube anal ovale, avec pointe obtuse; à côtés renflés. Pygophore semi-circulaire aux côtés, avec tache brune à la base. Plaques vaginales d'un brun-rouge, à pointe jaune. Dernier segment ventral avec lobe médian trapézoïdal et postérieurement échancré en angle, dont le bord est brun. Ventre d'un brun rougeâtre; les segments bordés de blanchâtre; les derniers plus clairs. Ailes allongées, arquées, un peu élargies en arrière, étroitement et profondément entaillées, jaunes, leur lobe apical intérieur brun; la pièce pliante n'apparaissant que comme un lobe membraneux, arrondi, sans suture, avec une nervure.

♀. 6 mm. avec élytres 7 mm. Sicile (Fieber).

. 4. *M. Sulcatus*, Fieb.

— Vertex lancéolé, un peu incliné, deux fois aussi long que large en arrière, déprimé en forme de bateau, à bords tranchants; transversalement rugueux, strié transversalement de brun noir, ou bien petitement tacheté, portant en avant un tiret jaune entre 2 taches plus densément ponctuées, ou bien avec une ligne médiane jaune. Sillon du vertex et sommet du front qui est renflé en dessous et à carène tranchante, noirs, jusqu'à la bande anguleuse, jaunâtre, transversale. Moitié inférieure du front d'un brun rouge, moucheté de jaunâtre. Clypeus et lobes jaunâtres; portant rarement une tache latérale orange ou

brunâtre. Rostre obscur, à art. apical noir. Hanches d'un blanc jaunâtre. Cuisses avec un demi-anneau brun avant leur extrémité; une fine ligne brune dans leur sillon supérieur. Dessus de toutes les cuisses noir, brun chez les immatures; les arêtes jaunâtres. Tibias antérieurs et intermédiaires d'un brun noir, avec une ligne jaunâtre à la base et dans la cannelure supérieure. Tarses d'un brun-noir; tibias postérieurs dilués de brun à la moitié basale; l'art. apical des tarses brun. Milieu du pronotum déprimé, avec 2 fossettes, une courte carène postérieure et une rangée de nodules plats et des nodules isolés, bruns. Mesonotum à carènes latérales quelque peu obliques, un sillon médian, et moucheté de noirâtre. Chez un seul exemplaire (*M. Longicrus* Stål) le sillon médian est remplacé par une carène faiblement proéminente. Élytres presque en losange, fortement inclinées vers le bas, depuis le clavus, d'un gris jaunâtre; les secteurs assez forts, d'un jaune rougeâtre pâle; les nervures transversales distinctes, blanchâtres. Les mailles presque rugueuses grâce à de petites ramifications; de fins points bruns entre ces rugosités; les secteurs et les mailles du bord apical des élytres bordés de courts tirets bruns: ces dessins sont pâles chez les exemplaires immatures; sur la gibbosité située sous la base des élytres se rencontre généralement une tache blanchâtre le plus souvent distincte, non ponctuée. Dos noir. Ventre d'un blanc verdâtre; les segments ventraux postérieurs parés de 3 points au bord postérieur des côtés; 2^e segment basilaire à ponctuation disséminée; une raie noirâtre s'étendant par-dessus le milieu du ventre.

♂. Pygophore noir, bordé de blanchâtre. Styles émergeant d'une plaque basale arrondie, redressée au dos en un crochet. Porte-pénis se terminant en 4 pointes. Tube

anal avec un bord basal replié, caréné; le processus arrondi, incurbé latéralement en angle à la base.

♀. Pygophore noir, ou jaune avec 2 taches brunes. Plaques vaginales noires, jaunes à la base. Tube anal prolongé en arrière, étroit, obtus, noir.

♂. ♀. 6 1/2 mm. Hongrie, Transylvanie (Mus. Holm), Grèce (Stein), Sardaigne (Spinola). — *Issus nasutus* H. S. Pz. F. 144. 15. — Nom. p. 65. — *Mycterodus nasutus* Spin. Ess. p. 342. — Am. Serv. Hem. p. 405. 1. Kbm. — C. p. 52. — *Mycter. longicrus* Stål. *Orig.* in litt.

. 5. M. *Nasutus*, H. S.

Genre 34^e. CONOSIMUS. Muls. Rey.

Ann. Soc. Lin. 1855. p. 203. fig. 3. 5.

D'un gris jaunâtre, plus grisâtre chez la ♀. Carènes du vertex, pro- et mesonotum bordés de traits brunâtres. Pointe du mesonotum brunâtre. Élytres d'un gris jaunâtre, à nervures jaunâtres; quelques petits points dans la fourche du 1^{er} et du 2^e secteur, et entre la fourche du clavus, une fossette allongée dans le clavus, entre la fourche. Marge blanchâtre. Un point brun à la base de la branche fourchue extérieure du 2^e secteur; plusieurs petits points bruns formant une tache à la bifurcation inférieure de ce dernier. Repli de la marge, pattes et abdomen verdâtres; les pointes des épines et de la couronne d'épines, noires. Pointe du rostre, noire. Antennes plus ou moins roussâtres. Tarses des pattes antérieures et intermédiaires d'un jaune roussâtre pâle. Ongles d'un jaune roussâtre. Tarses postérieurs verdâtres.

♂. Front (d'après Mulsant) avec tache médiane pâle; grisâtre chez l'exemplaire à ma disposition. Clypeus avec les taches latérales roussâtres. Élytres unicolores, d'un

gris plus foncé chez la ♀. Les 2 bandes transversales pâles, à peine ondulées; l'une d'elles irrégulière, un peu avant le milieu; l'autre environ aux $\frac{3}{4}$.

♂. Pygophore étroit, jaunâtre, formant presque sur le milieu des côtés un angle court, très-obtus. Tube anal lancéolé, obtus, recourbé à la base, puis obliquement saillant; son ouverture sur le milieu. Styles transversalement ovales, avec une dent redressée, subulée, incurbée vers le haut, située vers leur base, et qui, vue du côté intérieur, laisse entrevoir un crochet vers son sommet.

♂. 4 mm. Marseille, en mai. Hyères, en janvier, février (Mulsant, Lethierry) *Conosimus Cælatus* Muls. Rey. Ann. Soc. Lin. 1855. p. 203. pl. fig. 3. 5. (vertex et front).
 4. *C. Cælatus*, Muls. Rey.

Genre 35^e. ISSUS. Fab.

S. Rh. Gen. 14.

1. Carènes latérales du front entières, distinctement tranchantes, se rejoignant presque horizontalement sous le bord du vertex. Carène médiane tranchante, abrégée vers le bas, et plus rarement aussi vers le haut. Secteurs et nervure fourchue des élytres entièrement noirs; le 3^e secteur simple. Dans la marge et les petites cellules apicales, des taches noires. Front d'un brun noir; son disque ponctué de jaunâtre, avec deux taches transversales, claires, au-dessus du milieu. Parties latérales grossièrement ponctuées de brun-noir. Vertex, pronotum et écusson d'un brun noir; plus ou moins densément ponctués de blanc jaunâtre. Les bords et la ligne médiane du vertex qui est transversalement presque deux fois aussi large que long, et une raie ou tache sur le mi-

lieu ou sur l'angle antérieur du pronotum, jaunâtres. Lobe du prosternum noir et densément ponctué de jaune sur sa moitié inférieure, jusqu'à tout jaune. Ventre d'un blanc verdâtre, à raie médiane noire. Dernier segment ventral proéminent en un large lobe obtus. . . . 2.

— Carènes latérales du front rudimentaires, apparaissant seulement sous forme de courts calus vers le bas; plus rarement aussi vers le haut. Sous le sommet du front, un calus transversal court, libre, ou bien prolongé jusqu'aux bords du front; le 3^e secteur bifurqué. . . . 3.

2. Les secteurs des élytres, qui sont d'un jaune brunâtre, forts. Les nervures transversales saillantes, en majeure partie blanches; mailles brunâtres, nébuleuses. 3 bandes transversales généralement apparentes, formées de taches noires; quelques taches noires dans l'angle intérieur, à côté de la pointe du clavus. 3 grands points noirs contre le secteur médian. Clypeus avec une forte carène sur sa moitié basale. Dos noir, avec raie médiane jaunâtre. *B.* entièrement d'un jaune livide. Dos jaune, avec une raie latérale brune. Élytres d'un jaune livide; leurs fortes nervures noires; de courtes taches, en losange, noires, situées entre des nervures blanches, obliques, à la base de la marge et au bord arqué.

♂. Tube anal émergeant d'une base courte, large; largement lancéolé, pointu; son ouverture transversale, située sur sa plus grande largeur, près de la base qui est latéralement noire. Styles en parallélogramme, à extrémité superficiellement arrondie, noirs, avec bord postérieur et inférieur jaunâtre, émergeant d'une large base arquée en dehors, terminés en un crochet élané, d'un jaune roussâtre, qui est vers le haut en forme de tête d'oiseau, et qui est armé à sa base dorsale d'une dent obtuse.

♀. Tube anal allongé; sa large tige passant dans sa surface; son ouverture largement ouverte, et située en avant du milieu.

♂. 6. ♂. 7—7 1/2 mm. Roumélie, Dalmatie. Grèce (Stein). *Issus tendinosus*, Frivalds. Spin. Ess. p. 349. 3.

. 4. I. *Tendinosus*, Friv.

— Les secteurs des élytres, qui sont d'un gris jaunâtre, noirs, faibles, anguleux et noduleux; 2 courtes nervures rayonnant dans la marge, depuis la branche fourchue extérieure. 3 points en nodules, noirs, à la branche fourchue extérieure du 2^e secteur. Nervures transversales des élytres blanchâtres; la plupart des mailles transversales, ponctuées de brun. Postérieurement dans la marge, et dans les cellules apicales, des taches noires, carrées. Clavus et cellule suturale noirs, avec des nervures transversales et obliques rapprochées, blanches. Base de la marge tachetée de noirâtre, et nervulée de blanc.

♂. Tube anal jaunâtre, allongé, émergeant d'une tige étroite, courte, noire; obtus; son ouverture arrondie, rapprochée de la base. Pénis d'un jaune-roux, renflé à l'extrémité, incurbée en avant sous angle droit, et blanchâtre. Styles larges, obtus, bruns, mouchetés de jaunâtre, base blanchâtre; terminés vers le haut en une pointe renflée en avant, recourbée en haut en forme de corne; vue d'en haut obtuse, et excavée en forme de cuiller en dessous; portant sur le dos de la pointe, et vers la base, un lobe arrondi.

♀. Tube anal allongé, obtus, jaune. Son ouverture grande située avant son milieu.

♂. ♀. 7 1/2 mm. Grèce, récolté par le Dr Krüper (Stein), Morée. *Issus analis*, Brul. Exp. de Mor. Ins. 1832. p. 107. 84. 2. J. *Analis*, Br.

3. Rudiments de carènes latérales visibles en haut et en

bas du front; des granules au milieu. Le calus transversal du haut très-court, rapproché du vertex, englobé par les rudiments supérieurs des carènes latérales qui atteignent le sommet du front; les 2 fossettes situées au-dessus du calus transversal et dans les angles latéraux du sommet, brunes, granulées de blanc. Carène médiane forte, prolongée jusqu'au bord du vertex. Front étroit, peu élargi au-dessus du clypeus, excessivement finement aciculé, et à ponctuation disséminée, très-fine. Clypeus brun, transversalement strié de brun. Vertex allongé, pentagonal, guère plus long que large, avec une courte carène à la hauteur de la nuque. Pronotum plat, avec une faible carène médiane abrégée en avant; à côtés granulés. Mesonotum avec une fossette superficielle, brunâtre, des deux côtés de sa faible carène médiane, et brun jusqu'à ses carènes latérales qui sont obliques. Élytres d'un gris verdâtre; les secteurs et les nervures brunâtres; par-ci par-là des nervures isolées et des tirets situés sur leur moitié apicale, et au bord apical, bruns; le bord extérieur faiblement arqué en dehors avant le milieu; le 1^{er} secteur fourchu près de son tronc; le 2^e sur son premier tiers; le 3^e derrière le milieu. Dos brun; extrémité jaunâtre. Lobe du prosternum tronqué, largement bordé de blanc, brun du côté intérieur; granulé en haut de blanc. Pattes jaunes; extrémité des cuisses avec un demi-anneau brun. Tibias brunâtres, avec un anneau blanchâtre sous le milieu. Cuisses brunes en dessus avec une ligne brune dans le sillon dorsal.

♀. 6 1/4 mm. Tube anal ovale, à courte tige, brunâtre à l'extrémité; son ouverture située sur le milieu. *Oran. Issus patruelis* Stål. Vet. Ak. Nova method. fam. H. disp. 1861. p. 210. 1. orig. 3. I. *Patruelis*, Stål.

— Rudiments des carènes latérales visibles au-dessus du

clypeus seulement; les côtés seulement noueux vers le haut. La carène transversale, qui est située sous le sommet du front, prolongée jusqu'au ou jusque près du bord latéral, et assez forte. 4.

4. Calus transversal du front très-rapproché du bord du vertex, et prolongé jusqu'au bord latéral, à l'angle supérieur des yeux. Vertex allongé presque pentagonal, ses arêtes se rejoignant en avant en arc. Carène médiane du front faiblement saillante, prolongée jusqu'au court calus transversal situé au-dessus du clypeus; les côtés du front avec un petit nodule aplani, contre le court renflement transversal; plus bas une fossette superficielle. Front brun dans l'étroite fossette près du bord du vertex et en dessous du calus transversal qui est jaune; paré d'une tache claire, semi-circulaire, transversale au-dessus de son milieu. Pronotum avec quelques points bruns au bord antérieur; son milieu pâle, avec 2 fossettes latérales, brunes. Mesonotum brun du côté intérieur, aux carènes. Pattes et ventre jaunâtres; dos d'un jaune orangé. Extrémité des cuisses brune. Elytres allongées; leur bord extérieur légèrement arqué en dehors d'une façon uniforme; d'un jaune brunâtre; secteurs et nervures jaunes; dans leurs intervalles de la moitié basale, et dans la marge, des taches brunes formant des raies lacérées. Bifurcation du 1^{er} secteur peu en dessous de la cellule; 2^e secteur bifurqué sous le milieu; 3^e secteur simple. Ailes allongées, obliquement ovales, postérieurement fendues en 2 lobes inégaux; à base pâle; les lobes et leurs nervures noirâtres, jaunâtres vers la base.

♂. Tube anal subitement recourbé vers le bas en un lobe en triangle arrondi, à tige courte, ouverture large transversalement ovale, très-rapprochée de la base. Styles émergeant d'une plaque triangulaire; en ligne droite

postérieurement, en forme de tête à bec court sur un court cou; avec une dent latérale, obtuse près de la base. Pé-nis incurbé vers le haut, obliquement tronqué d'en haut vers l'avant.

♂. 6 mm. 3 1/3 mm. de largeur. Portugal, (Fieber).

. 4. I. *Fissala*, Fieb.

— Calus transversal de front éloigné du bord du vertex, reculé entre les yeux, et n'atteignant pas les bords latéraux du front. 5.

5. Vertex presque deux fois aussi large que long au milieu, avec une raie médiane pâle. Côtés du pronotum brunâtres ou noirâtres; à milieu lisse. Calus transversal du front fort. Front aussi long que large au milieu, entre les angles inférieurs des yeux. Le 2^e et le 3^e secteur bifurqués à partir du milieu des élytres; la branche intérieure, brisée ou courbée sous angle obtus près de la pointe du clavus, forme avec la branche voisine une cellule en triangle aigu à côtés longs, isocèles. 6.

— Vertex de très-peu plus large que long au milieu. Côtés du pronotum un peu granulés. Calus transversal du front faible. Front plus long que large vers le milieu, entre les angles inférieurs des yeux. 7.

6. Ailes brunâtres, à base claire, nervures jaunes et brunes, côtés latéraux du front, et côté supérieur au-dessus du calus transversal, bruns, granulés de blanc. Carène médiane faiblement saillante, abrégée en avant du calus transversal, au-dessus du clypeus. Le calus transversal portant latéralement de petits renflements obliques. Une raie médiane d'un blanc jaunâtre passant par dessous le pronotum et le vertex qui sont brunâtres. Mesonotum plat, avec une très-faible carène médiane, des arêtes latérales obliques, et de courtes et faibles carènes latérales. Dos jaune, 3—4 segments noirâtres sur les côtés,

encore striés de blanc chez le ♂. Élytres jaunâtres; leur milieu fortement arqué en dehors; fortement bombées sous la bifurcation du 1^{er} secteur, et de substance plus résistante; plus bas faiblement pellucides. Des nervures brunâtres se rencontrent parfois dans la marge; sous la pointe du clavus un tiret brun. Secteurs et nervures transversales jaunes. Pattes jaunes. Tibias par fois noirâtres après leur base qui est blanchâtre.

♂. Tube anal émergeant d'une tige courte et large; inversement en ovale allongé; son ouverture située près de sa base qui est élargie. Styles triangulaires, s'étirant à l'angle supérieur en un crochet aplati, latéralement élargi en dent.

♂. 6 m. m. 4 1/2 mm. de largeur. Italie. S. I. *Luteus* Fieb.

- Ailes d'un brun enfumé obscur; à nervures noires; parées vers l'extrémité, entre les nervures, de taches allongées, pointues, blanchâtres. Front d'un jaune livide; ses côtés noirs seulement à sa moitié supérieure, et au-dessus du calus transversal, qui est très-saillant et blanchâtre. La carène médiane faiblement saillante, prolongée jusqu'au faible calus transversal qui se trouve au-dessus du clypeus; de courts calus latéraux. Pronotum noirâtre, granulé de blanc, son milieu largement aplani, avec une impression, et une ligne médiane d'un vert pâle. Mesonotum uni, sans carène médiane, et avec des carènes latérales très-courtes, faibles. Dos d'un jaune roussâtre; les segments bruns au bord postérieur; les côtés largement bruns. Élytres d'un blanc verdâtre largement arquées en dehors vers le milieu; à nervures pâles d'abord, puis brunes sur leur moitié apicales; les nervures transversales pâles et en majeure partie ombrées de jaune brunâtre de même que les secteurs; les parties ombrées souvent confluentes et formant des ta-

ches. A la base de la marge et du clavus une tache longitudinale, puis une large bande partant du milieu du bord extérieur et se dirigeant de l'angle vers la bifurcation du 2^e secteur, quelques taches dans la fourche du clavus, entre les fourches des secteurs intérieurs, et à l'extrémité des élytres, claires, d'un blanc verdâtre. 2 points bruns contre la branche fourchue extérieure du 2^e secteur. Pattes d'un jaune brunâtre; extrémités des cuisses, et trochanters verdâtres. Tibias brunâtres à la base, d'un verdâtre pâle plus bas et à l'extrémité. Extrémité du dernier art. des tarsi, et ongle bruns.

♀. Tube anal long, très-étroit, presque semi-cylindrique. Tiers apical noirâtre, longuement séticulé. Ouverture arrondie, petite, située sur le 1^{er} tiers de sa longueur; à tige courte. Dernier segment ventral avec un lobe proéminent, large, obtus, triangulaire, sur son milieu. Ventre d'un blanc verdâtre; l'avant dernier segment bordé de rouge sur les côtés du bord postérieur. Côtés du sternum et connexivum roses.

♀. 6 1/2 m. m. Italie, Sardaigne, Sicile, Albanie (Erber n° 142). *Fulgora dilatata* Ol. Enc. method. 6 p. 577, 50 — *Issus* H. S. nom. p. 50. 6. I. *Dilatatus* Oliv.

7. Les branches fourchues du 3^e secteur seulement incurbées à la base, se dirigent parallèlement au bord arqué; un point noirâtre ou une tache brune près du milieu de la branche fourchue extérieure du 2^e secteur. Les secteurs verdâtres chez le ♂; jaunâtres et postérieurement bruns chez la ♀. Front verdâtre ou jaunâtre; la moitié supérieure des côtés et la partie située au-dessus du calus transversal, qui est saillant et blanchâtre, noires, granulées de blanc, Sous le calus transversal le front est parfois d'un jaune brunâtre. Carène médiane en arête, prolongée jusqu'au faible calus transversal situé au-des-

sus du clypeus ; de courts et faibles calus sur les côtés, plus haut des nodules. Côtés du pronotum granulés ; milieu du pronotum parfois saillant entre les 2 points enfoncés. Mesonotum avec de courtes carènes latérales, et une faible arête médiane. Dos noir ou brun ; son milieu avec une raie d'un jaune roussâtre, diluée. Ailes d'un gris noirâtre, à extrémité et à nervures noirâtres. Cuisses brunes, à extrémités noirâtres, et milieu pâle. Tibias bruns ; parés à la base d'un étroit anneau pâle, et sous le milieu d'un anneau plus large ; à extrémité noire. Tarses d'un jaune brun ; moitié apicale du dernier art. noir à tous les tarses. Tibias postérieurs pâles ; leur moitié basale d'un brunâtre dilué. Ventre verdâtre ou d'un gris jaunâtre, avec une raie médiane noirâtre. v

A. ♂. ♀. d'un gris blanc ou jaunâtre ; une bande transversale jusqu'au clavus, noirâtre ou noire, nervures noires sur la moitié basale des élytres ; sous cette bande s'en trouve une autre qui est large, blanchâtre ; une tache marginale noirâtre sous cette dernière. La plus grande partie des nervures transversales brunes ou noirâtres ; des taches isolées dans les petites mailles. Chez le ♂ la 1^{re} branche fourchue du secteur extérieur se dirige visiblement jusqu'au bord arqué ; chez la ♀ cette branche fourchue est abrégée contre la tache marginale noire, et va se perdre peu distinctement en une grande place couverte de petites mailles irrégulières.

B. ♂. D'un blanc verdâtre ; secteurs verdâtres ; l'extérieur se terminant comme chez A. Les nervures transversales de la moitié antérieure, dans le clavus, et au bord intérieur des élytres, brunâtres. Les autres verdâtres ; le point du 2^e secteur brunâtre.

♂. Styles triangulaires ; leur côté postérieur sinué, leur angle supérieur se terminant en une lamelle en forme de

tête d'oiseau à bec aigu, armé en dessous d'une courte pointe; à cou court. Tube anal à courte base; allongé; à ouverture en avant du milieu, et brune au bord antérieur.

♀. Tube anal allongé, brun à la base; ouverture avant le milieu. Lamelle parée postérieurement par fois d'une tache brune. Dernier segment ventral avec une saillie courte large, obtuse, sur le milieu.

♂. ♀. ♂ 1/2 — 7 m. m. Répandu dans toute l'Europe moyenne et méridionale. *B* dans le Sud. *Cercopis coleoptrata* Fab. E. S. 4. 53. 26. — Pz. F. G. 2. 11. — *Issus* Fab. S. R. P. 99. 1. — Ger. m. 3, p. 204. 1. — Burm. E. 2. 148. 1. — Spin. Ann. Soc. Ess. p. 532. 6. — Blanch. Hist. 3. 177. 1. Hem. pl. 13. fig. 5. — Fall. C. p. 69. 1. Marsb. m. m. 2. 1866. p. 33. 1. — Curt. B. E. 449. — Kbm. C. p. 52. 1. — *I. maurus* Walk. Cat. 2. p. 363. 12. — *Fulgora gibbosa* Oliv. E. M. p. 576, pl. 6.

- 7. *I. Coleoptratus*, Fab.
- Les branches fourchues du 3^e secteur forment une cellule en triangle long, aigu, ou bien lancéolée-linéaire, et sont reliées postérieurement en angle aigu. 8.
8. La branche intérieure du 3^e secteur est brisée en angle obtus près de la pointe du clavus. Une bande transversale, large, d'un blanc jaunâtre, au-dessus du clypeus et prolongée jusque sur les joues. 9.
- La branche intérieure n'est qu'incourbée, la cellule lancéolée. 10.
9. Pronotum anguleux en avant; avec son milieu relevé en calus. Rudiments des carènes latérales tranchants à partir du clypeus, arqués presque en demi-cercle, et prolongés seulement jusqu'à la limite des lobes latéraux qui sont noirs, et ponctués de blanc. Carène médiane prolongée jusqu'au clypeus qui est brun. Front brun, uni jus-

qu'au clypeus. Les lobes latéraux noirs jusque sur le côté des joues. Élytres grises, élargies avant leur milieu, arquées en dehors; avec des secteurs bruns, interrompus de jaune seulement aux places claires. Les nervures transversales d'un jaune brun, plus densément brunes et ombrées de brun, par places; entre elles des taches claires, sur la moitié apicale des élytres surtout; avec une courte bande claire, inversement réniforme, un peu en dessous de la bifurcation du 1^{er} secteur; un court trait noir sous la tâche blanchâtre de la pointe du clavus. Dos brun noir; les segments blancs au bord postérieurs.

♂. Pygophore noir, bordé de blanc jaunâtre. Parties anales d'un blanc jaune. Tube anal allongé, inversement ovulaire rétréci en arrière, un peu émarginé, prolongé vers le bas en 2 pointes en forme de crochet. Ouverture de l'anus sur le milieu. Styles se terminant en une lamelle en forme de tête, avec crochet latéral aigu, émergeant d'un court cou, placé sur une plaque obtuse et presque conique en arrière, la lamelle apicale armée à sa base dorsale d'une dent plate en crochet. Pénis avec un lobe apical latéral, largement en forme d'oreille; avec une grande gibbosité sur le milieu, du côté supérieur, échancré endessous.

♀. Tube anal large, ovale, presque tronqué postérieurement, ouverture de l'anus un peu avant le milieu.

♂. ♀. 7 m. m. Italie, France méridionale, Tyrol. .

. 8. I. *Frontalis*, Fieb.

— Pronotum largement tronqué en avant, noirâtre, ses côtés ponctués de blanc; son milieu largement jaunâtre. Mesonotum noirâtre; avec une carène médiane filiforme, de courtes arêtes latérales et une des carènes latérales courtes, obliques. Front d'un brun rougeâtre depuis son

sommet jusqu'à sa bande d'un blanc jaunâtre ; déprimé vers le clypeus. Lobes latéraux bruns, avec 2 rangées de taches brunes. Calus transversal blanc en haut ; ses extrémités incurbées vers le bas. Carène médiane blanchâtre, n'atteignant qu'un court calus transversal situé audessus du clypeus. De cette extrémité de la carène médiane se relèvent des deux côtés obliquement vers l'extérieur les rudiments calleux de la carène latérale. Clypeus bombé à la base, d'un jaune brun, avec des tirets latéraux obliques, bruns. Élytres d'un gris jaunâtre uniforme, arquées en dehors au tiers basal. Secteurs d'un jaune argileux ; les nervures de la marge brunes, en partie noires, plus fortes au bord. Plusieurs nervures rapprochées brunes, dans l'angle entre le 1^{er} et le 2^e secteur ; la plupart des nervures du clavus brunes ; les autres d'un jaune argileux ou brunâtre. Des nervures rapprochées forment des taches brunes dans le clavus, à la commissure, et dans la fourche du clavus. Ailes d'un brun enfumé, leur bord d'un jaune blanc depuis la base. Dos noir. Cuisses antérieures et intermédiaires d'un brun noir à l'extrémité inférieure. Tibias brun noir à l'extrémité, avec une tache basale de même couleur. Tarses jaunes, leur dernier art. brun. Tibias postérieurs jaunâtres.

♂. Pygophore brun, largement bordé de jaunâtre. Tube anal allongé, presque rectangulaire, postérieurement tronqué ; sans crochets en dessous. Style émergeant d'un lamelle allongée ; avec un appendice largement triangulaire vers le haut à longue pointe, et incurbé, qui se dirige vers le haut et se termine latéralement en une large dent en forme de crochet ; largement bruns sous cette dent ; la lamelle également brune au bord inférieur.

- ♂ . 6 1/2 m. m. France méridionale. 9. I. *Truncatus*, Fieb.
10. Élytres brunâtres, avec des secteurs et une nervure

fourchue roussâtres. La bifurcation du premier secteur se trouve sur le 1^{er} quart de la longueur des élytres ; entre la bifurcation, des nervures transversales, horizontales, forment une rangée de mailles quadrangulaires en forme d'échelle. Bifurcation du 2^e secteur situé sur le milieu de l'élytre ; les branches fourchues simples ; la bifurcation du 3^e secteur presque à la même hauteur que celle du 2^e. La nervure périphérique et plusieurs nervures transversales, puis les nervures apicales, d'un jaune brun. Front noir au sommet et seulement jusqu'au calus transversal ; clypeus noir. Front blanchâtre depuis le calus transversal du sommet jusqu'au clypeus. La carène médiane prolongée jusqu'au court calus transversal situé au-dessus du clypeus ; au bout de cette carène de courts rudiments de carènes obliques dont la ligne se prolonge en petits nodules blanchâtres. Mesonotum en dépression superficiellement canaliculé sur le milieu, et d'un jaunâtre livide ainsi que le pronotum. Dos d'un jaune brun ; ses segments largement bordés de brun. Pattes d'un jaunâtre livide ; toutes les pointes des épines et tous les ongles bruns.

♀. Tube anal étroit, long, de largeur égale, à extrémité noirâtre. Ouverture avant le milieu. Dernier segment ventral noir, proéminent sur le milieu en un court lobe échancré. Les autres segments noirs à la base.

♀. 6 1/4 m. m. Portugal. . . . 10. I. *Climacus*, Fieb.

- Élytres inversement ovales, d'un vert bleuâtre, avec des nervures verdâtres ; ou bien jaunâtres avec une nervure fourchue et des secteurs d'un jaune clair, et des nervures apicales seules brunes. Les nervures transversales, dans la bifurcation du 1^{er} secteur, forment 2 rangées des cellules allongées ou courtes, pentagonales. La bifurcation du 1^{er} secteur située juste sous la cellule ba-

sale, environ sur 1/8 de la longueur de l'élytre. La bifurcation du 2^e secteur située sur le premier quart environ de la longueur des élytres; le 3^e secteur fourchu sur le 1^{er} tiers. Front transversalement d'un jaune brunâtre depuis son sommet jusque vers le milieu, et dilué de brunâtre au-dessus du clypeus; avec des points blancs près du bord, sur ses côtés bruns. Carène médiane du front prolongée jusqu'au clypeus. Les rudiments des carènes latérales situées au-dessus du clypeus apparaissant sous forme de courts calus obliques, avec 2-3 nodules placés en dessus. Clypeus d'un jaune brunâtre; avec une tache triangulaire sur le milieu de chaque côté, tache formée de tirets bruns obliques, très-rapprochés. Milieu du pronotum déprimé, avec une carène médiane tranchante; pronotum rougeâtre des deux côtés, et paré de quelques granules. Au bord extérieur situé derrière les yeux se rencontre une tache oblique, d'un brun noir, avec des granules blancs. Mesonotum un peu bombé avec une déclivité postérieure; ses carènes latérales courtes, obliques. Dos brun; avec 2 rangées de points blancs, extérieurement aux segments postérieurs; les derniers segments parés intérieurement d'un court turet marginal, blanc. Ventre brun, ses segments très-finement bordés de jaunâtre. Pattes obscures. Cuisses avec une large bande brunâtre, diluée à la base et avant l'extrémité; avec 2 lignes brunes au dos. Tibias largement brunâtres avant le milieu; leur extrémité et le dernier art. des tarses bruns à la moitié apicale. Tibias postérieurs brunâtres à la base; tout le reste jaune ainsi que les tarses. Ailes obscures, avec des nervures brunâtres.

♂. Tube anal étroit, allongé, incurbé vers le bas, profondément et obliquement coupé vers la base, muni en dessus d'une corne subulée, latéralement armée d'une

dent, et dont la pointe laisse entrevoir, vue de derrière, une lamelle triangulaire, allongée, en forme de crochet aigu vers le bas.

♂. 6 m. m. Portugal, Albanie, jaunâtre (Erber), Herzégovine, Dalmatie (d'un vert bleuâtre). *Issus Lauri* Ger. Ahr. F. E. 2. 19. — *Issus turbidus* Fieber olim. (les jaunâtres) 11. I. *Lauri*, Ger.

Espèces décrites, mais que je n'ai pas vues :

Issus palipes Lucas. Rev. mag. de zoolg. 1854. p. 284. pl. 19. fig. 6. 6 a. 2 m. m. de Crète ; est un insecte non développé.

Issus bifasciatus Cost. Fauna del Reg. di Napoli. 1840, se rapporte à *Hysteropterum*, probablement à *H. liliimacula* Costa.

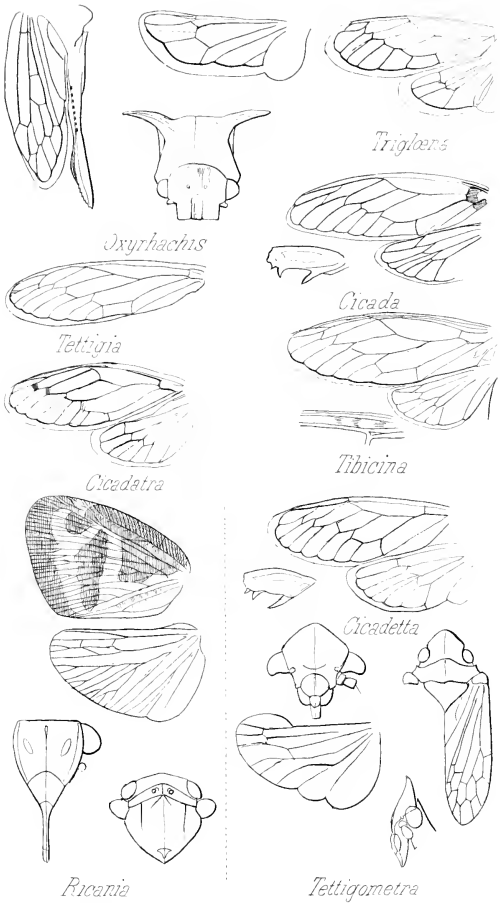

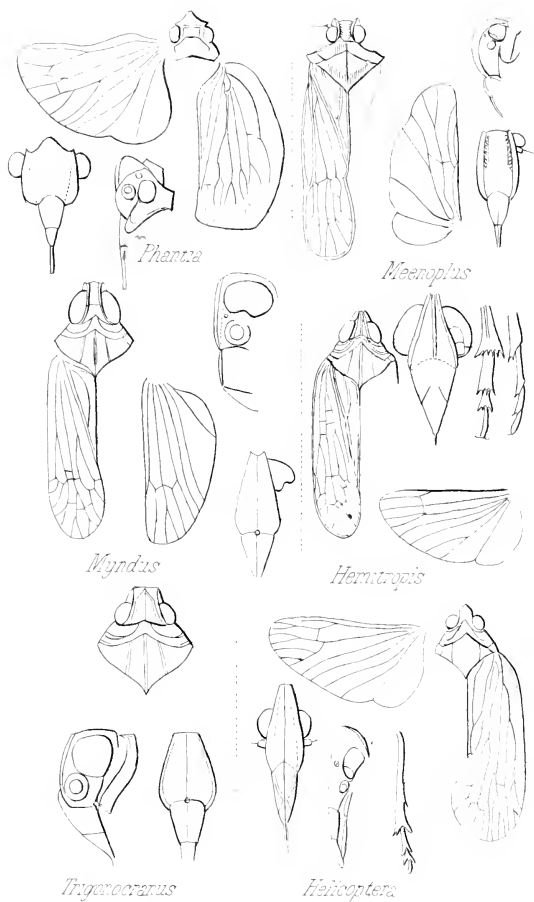

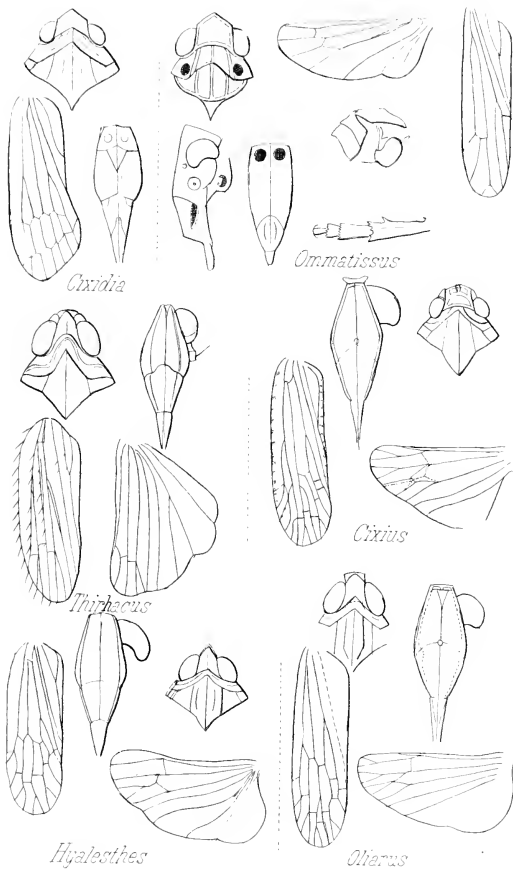

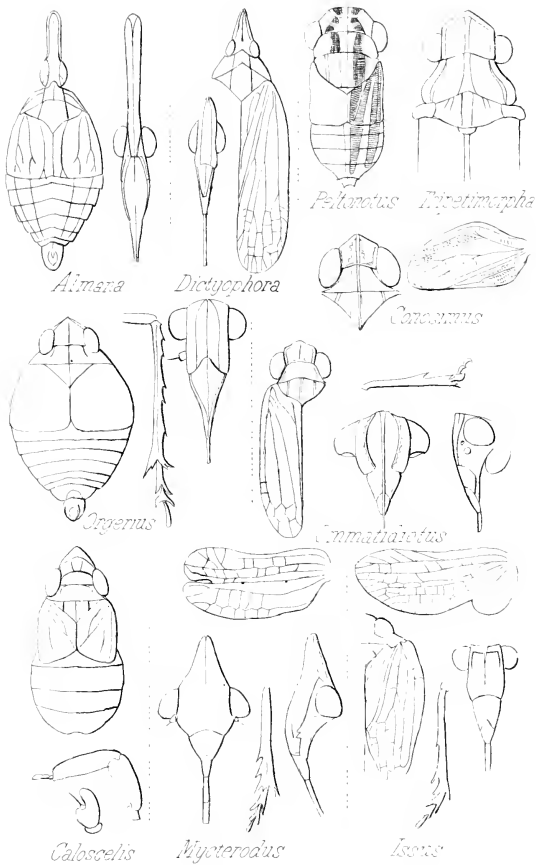

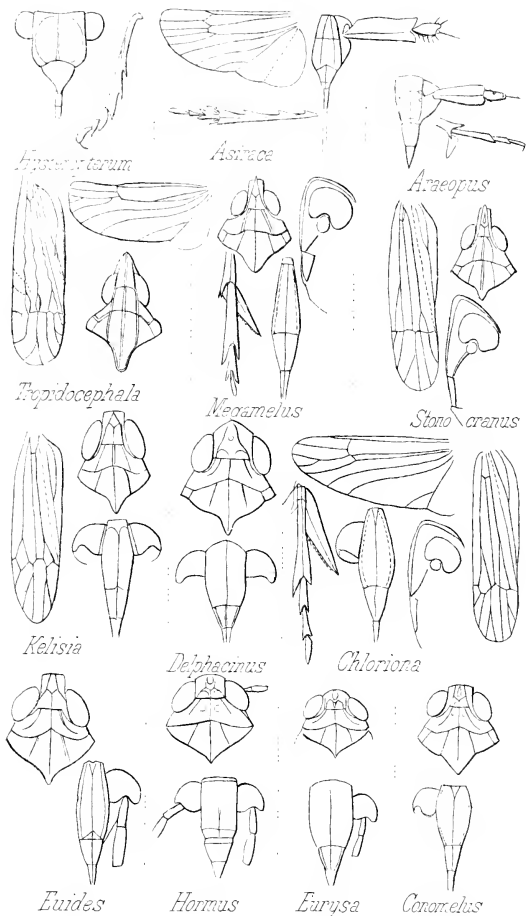

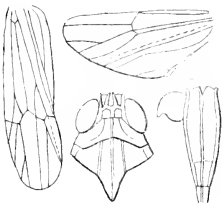

Liburnia

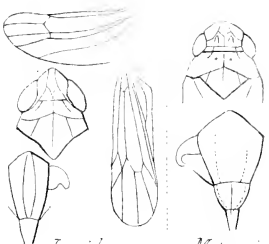

Jassideus

Metropis

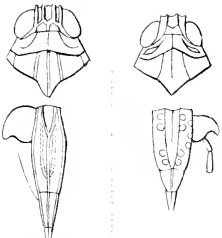

Dicranotropis

Achorotile

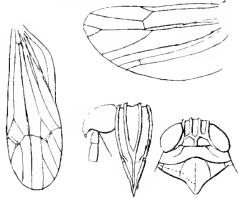

Stiroma

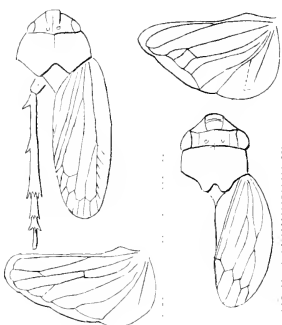

Thiephora

Lepyrotonia

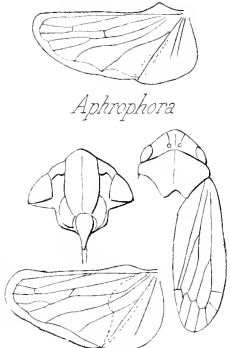

Aphrophora

Philaenus

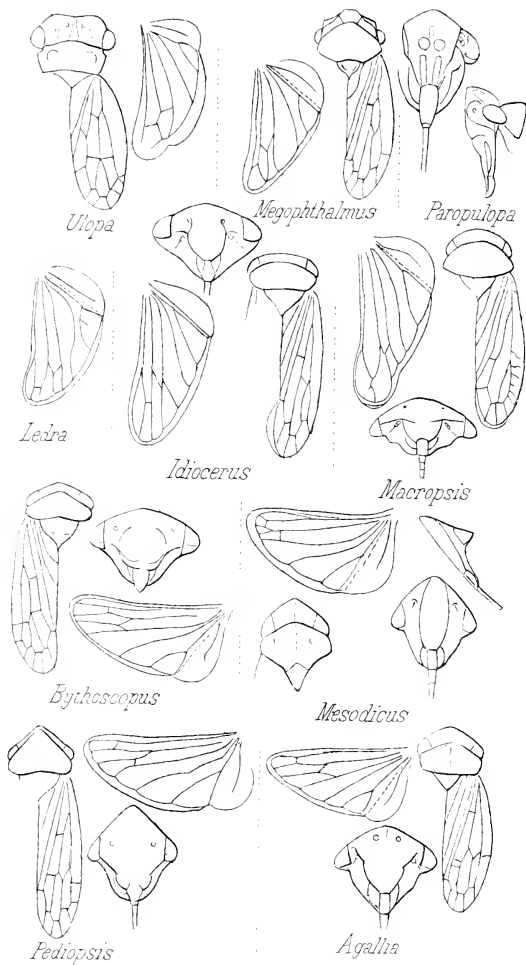

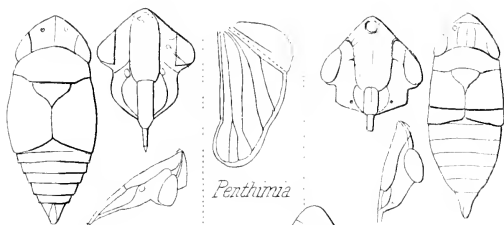

Pentimnia

Errhomerus

Atractotypus

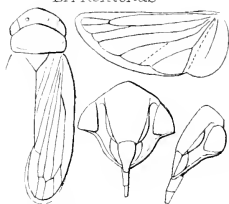

Tylozygus

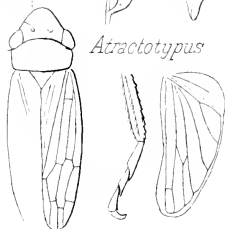

Tettigonia

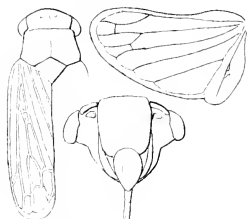

Bethysmatophorus

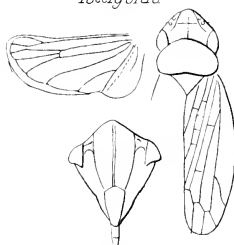

Euacanthus

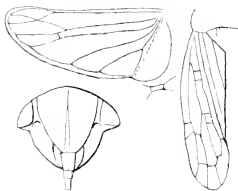

Aglena

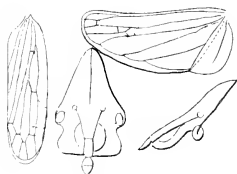

Eupelix



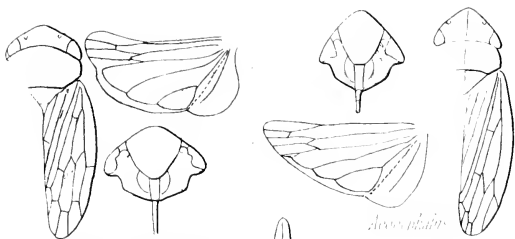

Acrocephalus

Acrocephalus

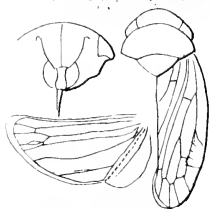

Selenocephalus



Pirene

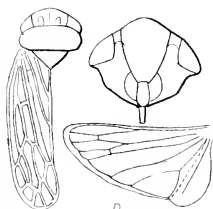

Patamostus



Cryptina



Cephalus



Glossocera



Pegmatius

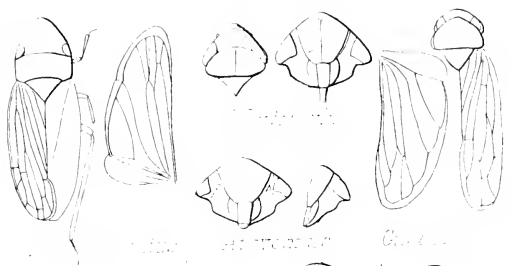

Acanthia

Acanthia

Acanthia

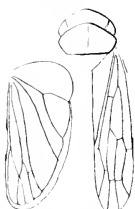

Acanthia



Gynotes



Coryphæus

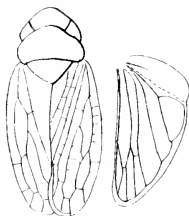

Phlepsius

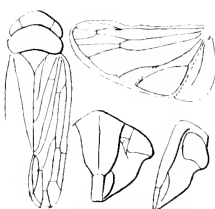

Thau notitia



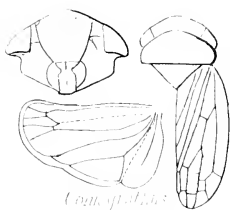

Comptosia

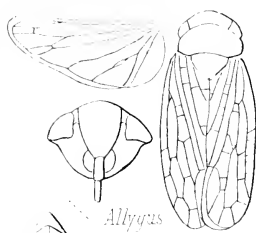

Allygus



Platymetopus

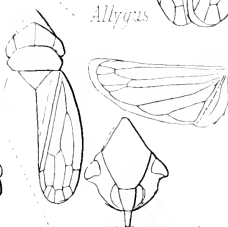

Deltocephalus



Acanth

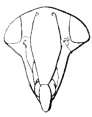

Acanth



Chlorita



Lybos

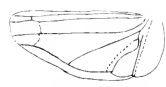

Lophocyba



Anomia



Zygina

<i>Oxyrhachis</i>	1	<i>Trijetimorpha</i>	217
<i>Centrotus</i>	3	<i>Caloscelis</i>	218
<i>Gargara</i>	12	<i>Homocnemia</i>	224
<i>Englma</i>	13	<i>Peltonotus</i>	224
<i>Bettigia</i>	15	<i>Orgemus</i>	228
<i>Cicada</i>	18	<i>Ommatidoctus</i>	233
<i>Tribena</i>	20	<i>Myeterodus</i>	237
<i>Cicadatra</i>	32	<i>Conasemus</i>	243
<i>Cicadetta</i>	50	<i>Tarus</i>	244
<i>Bettigomera</i>	111		
<i>Pucania</i>	117		
<i>Phantia</i>	154		
<i>Alecnoplus</i>	154		
<i>Hemitrapus</i>	155		
<i>Haplacha</i>	156		
<i>Alyndus</i>	157		
<i>Trigonocranus</i>	158		
<i>Helicoptera</i>	159		
<i>Cicada</i>	162		
<i>Ommatissus</i>	164		
<i>Turbacus</i>	165		
<i>Cixius</i>	166		
<i>Hyalosthes</i>	185		
<i>Almana</i>	206		
<i>Sictyophora</i>	208		



