

Guide
Franco-Americain
1921



GUIDE
Franco-Américain
1921

Les Franco-Américains
et
La Guerre Mondiale



Publié par
ALBERT A. BELANGER
Fall-River
Mass.

INTRODUCTION

La guerre mondiale a fourni aux Franco-Américains une splendide occasion de montrer, non seulement aux Etats-Unis, mais au monde entier, la pureté de leur patriotisme.

A l'appel du Président, environ cent mille se sont levés en braves pour la défense de la liberté des pays menacés de l'esclavage.

Plusieurs centaines sont restés sur le champ de bataille, et plusieurs milliers sont revenus blessés. Honneur à tous ces braves !

Dans les guerres du passé, les Franco-Américains ont toujours fourni des milliers de soldats et marins, malheureusement ils n'ont jamais été reconnus. Cette fois, nous croyons que le présent volume, avec les informations qu'il contient, aidera à prouver que les Franco-Américains, comme toujours ont fait leur devoir, que la cause Américaine est la leur, et qu'ils ne sont pas des étrangers dans ce pays.

Espérons qu'on saura reconnaître que le Franco-Américain est industriel, sobre, honnête ; qu'il est soumis aux lois, et que nous le trouvons dans toutes les classes de la société. Sans être exigeant, il ne demande qu'à conserver sa belle langue maternelle. Quoiqu'il arrive, il sera toujours prêt à verser son sang, et à donner sa vie pour la défense de sa Patrie.

L'EDITEUR

ETAT DU CONNECTICUT

Diocèse de Hartford

BALTIC.

Paroisse de l'Immaculée-Conception.

Cette paroisse fut fondée en 1863 et le curé actuel est le Rév. H. O'Brien. L'église fut bâtie par le Rév. U. Bellerose, curé de Taftville. La paroisse compte 1 400 paroissiens; 250 enfants fréquentent l'école paroissiale. Quatre-vingt-sept soldats prirent part à la Grande Guerre.

BIOGRAPHIES

ARTHUR-P. COTE, épicier; né le 2 septembre 1877, fils de Pierre Côté et de Elisa Trempe; marié à Mlle Alma Bibeault et père de 3 enfants; membre de l'U. St-J.-Bte d'A., et des F.-A., trésorier de cette ville depuis 18 ans, et secrétaire depuis 12 ans. Est propriétaire et voteur.

ZOEL GAUCHER, boulanger, né le 2 avril 1877 à Knowlton, Qué., de Calixte Gaucher, tailleur et de Edwige Normandin; marié à Mlle Eveline Labonne; père de 4 enfants; membre de l'Union St-J.-Bte d'A. et de l'U. St-J.-Bte de Baltic. Est voteur.

H.-A. GAUCHER, marchand, né à Milton, Qué. le 24 novembre 1861; de Joseph Gaucher et de Philomène Langevin; marié à Mlle Régina Frégeau; père de 5 enfants; membre de l'U. St-J.-Bte d'A., et de la St-J.-Bte de Baltic et de Taftville, Conn. Etabli ici depuis 25 ans.

BRIDGEPORT, CONN.

Les Canadiens-Français de cette ville fondèrent leur paroisse en 1893. Le premier curé fut le Rév. Père Cartier.

Le 2ème fut le Rév. J.-E. Sénézac. Le 3e fut le Rév. Jos. Desaulniers, maintenant décédé; le 4ième fut le Rév. J.-V.-E. Bélanger, maintenant curé de Hartford. La paroisse est maintenant desservie par le Rév. P. Massicotte; la paroisse compte 800 âmes. 68 soldats prirent part à la Grande Guerre.

BRISTOL, CONN. PAROISSE DE STE-ANNE

Cette paroisse fut fondée le 13 novembre 1913. Le Rév. Jos.-P. Perrault, en est le curé; la paroisse compte 1 750 paroissiens; 300 enfants fréquentent l'école qui est sous la direction des Soeurs de l'Assomption de Nicolet, Qué. Cinquante-trois soldats F.-A. prirent part à la Grande Guerre, dont 3 sont morts.

Rév. Jos.-P. Perreault, curé, fondateur, est né à Plessisville, comté de Mégantic, le 8 mars 1870, de Joseph Perrault, forgeron, et de Flore Auger; fit ses études à Sherbrooke, au grand séminaire de Montréal, et à Boston, Mass., où il fut ordonné par Mgr Williams, le 30 mai 1896; vicaire à New London (1896-1897); à Taftville, (1897-1902); curé de Voluntown, en 1902; maintenant curé ici.

PRINCIPAUX CITOYENS

ARTHUR LEBEAU, épicier, est né le 1er février 1879, à Bedford, Canada; a fait ses études aux écoles publiques; est établi depuis 8 ans; il fait partie de la Société St-J.-Bte; est marié à Mlle Agnès Chagnon; est père de 3 enfants.

EMILE DELAGE, épicier et boucher, No 5, rue Divinity, est né à Saint-Césaire, le 3 décembre 1863; a fait son cours commercial à Saint-Césaire; est marié à Mlle Palmire Vadnais; père de 5 enfants; fait partie de l'Union St-J.-Baptiste d'Amérique et des Artisans.

EDOUARD HENAULT, marchand de Merceries; né à Occum, Conn., le 1er août 1888; fils de Narcisse Hénault et d'Albina Lussier. Est membre de l'U. St-J.-Bte d'A., propriétaire et voteur.

Dr JOS.-HENRI DESMARAIS, né à Chambly Canton, Qué. le 10 novembre 1864; fils de Honoré Desmarais et d'Ursule Massé; marié à Mlle Louise Harriet Stein; père de 2 enfants, Arthur-Henri, ing. méc., et de Mlle Velma-Louise; fit ses études à Chambly, et au Collège de médecine Victoria de Montréal, où il fut admis à la pratique de la médecine en 1889. Diplômé de l'Hôpital Bellevue de New-York en 1890 et du Post Graduate, en 1892; licencié pour le Conn., le Mass. et l'état de New-York. Est propriétaire et voteur.

GROSVERNORDALE, CONN.

Cette paroisse est desservie par le Rév. Bernard M. Donnelly; il n'y a pas de vicaire F.-A. L'école est sous la direction des Soeurs de Ste-Croix de St-Laurent, près de Montréal, Canada. La population est d'environ 2 500 âmes; 356 enfants fréquentent l'école. Cinquante-cinq soldats prirent part à la Grande Guerre.

DANIELSON, CONN.

Cette paroisse est desservie par les RR. PP. de la Salette. L'école est sous la direction des Soeurs de St-Joseph; 442 enfants fréquentent l'école; la population F.-A. est de 2600. Cent dix-huit soldats prirent part à la Grande Guerre.

JEROME CHARRON, marchand de thé, etc., né à St-J.-Bte-de-Rouville, Qué., le 11 août 1870, de Jérôme Charron et de Mathilde Régis; est établi ici depuis 11 ans.

LOUIS-J. FOURNIER, épicier, né à Grande-Baie, Qué., le 23 août 1880, de Louis Fournier et d'Elide Forcade; marié à Mlle Alexandrine Gaudreau; père de 3 enfants; membre de l'U. St-J.-Bte d'A., propriétaire et voteur, établi depuis 10 ans.

HENRI FOURNIER, épicier, né à Chicoutimi, Qué., le 29 janvier 1888, de Louis Fournier et d'Elide Forcade; marié à Mlle Ozaide Gaudreau; père de 5 enfants; membre des F. C. de Fall River, Mass.; est propriétaire et voteur, établi depuis 7 ans.

WILFRID LOISELLE, épicier, né à Saint-Paul d'Abbottsford, Qué., le 1er octobre 1880, d'Antoine Loiseau et d'Adèle Beauvais; marié à Mlle Sylvia Bédard; père de 2 enfants; membre de l'U. St-J.-Bte, propriétaire et voteur; établi depuis 15 ans.

LUDGER-J. MORIN, pharmacien, né à l'Acadie, le 11 août 1870, de Tharcis Morin et d'Esther Duquette; marié à Mlle Maria Woeral; père de 2 enfants; est 1er vice-président de l'U. St-J.-Bte d'A.; membre de l'U. Fraternelle, trésorier du comité Rép. de la commune de Killingly, Conn. Propriétaire et voteur.

JEWETT CITY, CONN.

Cette paroisse, considérée comme mixte, est desservie par le Rév. M. Edward M. Hayes.

MERIDEN, CONN.

La première assemblée d'organisation d'une paroisse Franco-Américaine, eut lieu le 2 juin 1880; l'on décida alors de nommer cette paroisse, "French Canadian Catholic Church".

La population Franco-Américaine est de 3 125 âmes. L'école est sous la direction des Soeurs de l'Assomption de Nicolet, Canada; on y reçoit maintenant 245 élèves. Le Rév. C.-Henri Paquette est le curé actuel. Cent quinze soldats prirent part à la Grande Guerre.

Rév. Charles-H. Paquette, né à Taftville, le 9 février 1875, d'Antoine Paquette, peintre, et de Marie Marsan; fit ses études à Sherbrooke et au grand Séminaire de Montréal où il fut ordonné par Mgr Bruchési, le 22 décembre 1906.

BIOGRAPHIES

H.-C. BIBEAU, épicier, né à Saint-Hyacinthe, Qué., le 9 juillet 1866, de Moïse Bibeau et d'Elisabeth Dupuis; marié à Mlle Amélie Haage; père d'un enfant; membre du club F. A., et du "County Club"; propriétaire et voteur; établi depuis 21 ans.

NAPOLEON-P. FORCIER, pharmacien, né à Yamachiche, Qué.: le 5 décembre 1862, de Michel Forcier et de Marie Parenteau; marié à Mlle Ellen Burke, père de 3 enfants, reçu pharmacien en 1888 pour l'état du Mass., et en 1891 pour l'état du Conn.; fut commissaire du département du feu; membre de la commission des écoles, et ancien conseiller. Est établi ici depuis 1891.

JOS. LACOURSIERE, entrepreneur, né à Meriden, Conn., le 28 octobre 1874, de Alfred Lacoursière et d'Odélie Godcher; marié à Mlle Rosalba Brodeur, père de 6 enfants, dont l'un nommé Royal, fut Caporal durant la Grande Guerre. Membre de l'U. St-J.-Bte, d'A. et de la St-J.-Bte de Meriden; propriétaire et voteur.

GEORGES-J. LACOURSIERE, épicier, né à Meriden, Conn., le 24 septembre 1878, d'Alfred Lacoursière et d'Odile Godcher; marié à Mlle Mary-V. O'Connell; père d'un enfant; membre de l'U. St-J.-Bte d'A. et des F. F.-A.; est propriétaire et voteur; établi depuis 1890.

OVILA FORTIN, épicier, né à Saint-Ours, Qué., le 17 avril 1873, d'André Fortin et d'Esther Charrette; marié à Mlle Elmina Alix; est commissaire de police depuis 5 ans, propriétaire et voteur; établi depuis 20 ans.

H.-F. PIGEON, pharmacien, né à Meriden, Conn., le 6 février 1874, de Francis Pigeon et d'Elisabeth Desrosiers; marié à Mlle Emma Parenteau; père de 2 enfants; propriétaire et voteur; fut commissaire des écoles durant 4 ans.

HARTFORD, CONN.

La première assemblée dans le but de fonder une paroisse Franco-Américaine, eut lieu en octobre 1888; la première messe fut dite dans la salle de l'école Saint-Joseph, le 6 janvier 1889, par le Rév. A. St-Louis; la population Franco-Américaine est de 1 200 âmes; le 3ème curé fut le Rév. feu J.-E. Sénézac; le curé actuel est le Rév. J.-V.-E. Bélanger; la paroisse possède une jolie église et une belle école paroissiale qui est fréquentée par environ 225 élèves. Soixante-dix-huit soldats prirent part à la Grande Guerre.

Le Rév. J.-V.-E. Bélanger, curé, est né le 9 février 1874, à Saint-Jean-Port-Joli, Qué. Fils de François-Xavier Bélanger et de Caroline Aubé; fut ordonné

à Québec, le 22 avril 1900, par le Cardinal Bégin; fut vicaire à Saint-Anselme, à Deschambault, P. Q., et à Waterbury; curé à Voluntown, à Bridgeport, Conn., curé de la paroisse de l'Immaculée-Conception de Baltic, Conn., maintenant curé ici.

Dr GEORGES-N. GABOURY, médecin, né à Chicopee-Falls, Mass., le 20 décembre 1884, de Paul Gaboury et de Julie Robinson, marié à Mlle Emma Petit, père de 2 enfants; fit ses études à l'Université "Yale" et à l'Université "Harvard"; fut admis à la pratique de la médecine en 1890; est propriétaire et voteur.

LUC BERNARD, épicier, né à Saint-Gervais de Bellechasse, Qué., le 26 août 1862, de Césaire Bernard et de Marceline Blais; marié à Mlle Délia Poirot; père de 2 enfants; propriétaire et voteur; établi depuis 25 ans.

MOOSUP, CONN.

Cette paroisse n'est pas considérée comme Franco-Américaine, mais comme paroisse mixte; c'est le Rév. Joseph McCarty qui est curé. La population est d'environ 2 600 âmes; il y a 397 enfants qui fréquentent l'école, sous la direction des Soeurs du Saint-Esprit. Cent soldats prirent part à la Grande Guerre, dont 3 sont morts.

PRINCIPAUX CITOYENS

HORMISDAS COUTURE, entrepreneur, est né à Stukely, Canada, le 25 septembre 1875; est marié à Mlle Rosie Huard; père de 3 enfants; fait partie de la société F. A. des A. C. A. des Woodmen; voici les différentes bâtisses que M. Couture a construites: le Bureau de Poste de Moosup, l'église de Sterling, la caserne des pompiers de Danielson, le couvent de Moosup et plusieurs autres édifices qu'il serait trop long d'énumérer ici.

E.-E. DUPUIS, marchand, né à Saint-Edouard de Napierville, Qué., le 15 octobre 1860; fils d'Amable Dupuis et d'Elisabeth Gravel; marié à Mlle Emma Bessette; fille de Salime Bessette et de Joséphine Goyette; père de 3 enfants, Adona-E., Caporal dans le 320ème Rég., et Lionel-Léo, du département des Autos, du régiment 56ème, durant la Grande Guerre; est propriétaire et voteur. Il fut sec.-corr. de la ville durant 13 ans; membre de plusieurs sociétés F.-A. et de sociétés Américaines.

ARTHUR MARCHESSAULT, épicier, né à Occum, Conn., le 20 janvier 1875, de Joseph et d'Elmire Beaugard, est auditeur de la ville de Plainfield, Conn.; est membre de l'U. St.-J.-Bte, d'A. de l'Ass. Can.-Ame., et voteur.

EDMOND MARCHESSAULT, épicier, né à Tilbury Center, le 29 novembre 1883, de Joseph Marchessault et d'Elmire Beaugard; marié à Mlle Rosilia Therrou; père de 6 enfants; propriétaire et voteur.

FRANK LAROSE, marchand, né à Danielson, Conn., le 28 mai 1875; de Pierre Larose et de Sophronie Lavallée; marié à Mlle Elmina Gaudreau; membre de nos sociétés F.-A.; établi depuis 15 ans; est propriétaire et voteur.

GEO. DESPATHY, plombier, est né le 14 août, à Roxton Pond, en 1883; est marié à Mlle M.-A. Gagnier; père de 3 enfants; fait partie de l'Union St-Jean-Baptiste de Moosup; a exécuté des travaux de plombage pour les édifices suivants: église de Baltic, école et couvent de Moosup, couvent de Wauregan, et de plusieurs édifices publics et maisons privées.

L.-N. PRATTE, épicier, est né le 18 septembre 1867, à Saint-Charles-sur-Richelieu, Qué.; est arrivé ici en 1887; est dans le commerce depuis 1905; est marié à Mlle Adeline Sanschagrín; père de 6 enfants; fait partie de la Société St.-J.-Bte d'A., du Club Franco-Américain et de l'A. C. A.

NEW HAVEN, CONN.

La paroisse Saint-Louis fut fondée le 8 juin 1889, par le Rév. F.-E. Bourret, 1er curé. Il y a une magnifique église et un beau presbytère. Le curé actuel est le Rév. P. Cournoyer. La population est de 2 000 âmes. Quarante-cinq soldats prirent part à la grande Guerre.

Docteur ARTHUR-O. BARIBAULT est né à Westfield, Mass., le 23 octobre 1867. Après avoir suivi les écoles publiques de New Haven, il fit ses classes aux collèges de Nicolet et des Trois-Rivières, Canada.

En 1886 il fut admis à l'étude de la médecine par le Collège des Médecins et Chirurgiens de la province de Québec.

Quatre ans plus tard, il gagna le prix Bourget et reçut son diplôme en médecine de l'Université Victoria de Montréal. Il vint ensuite s'établir à New Haven où il pratique depuis.

Dr H.-H. WOISARD, dentiste, né à Baltic, Conn., le 24 juillet 1867; fils de Joseph Woisard et d'Adèle Dupont; marié à Mlle Wilhelmine David; père d'un enfant; marié en 2ème noce avec Mlle Irma Meunier; est propriétaire et voteur; admis dentiste en 1903.

THOMAS SAVARD, marchand de merceries, né à Crown Point, N.-Y., le 23 juillet 1874; de Jean-Baptiste Savard et de Henriette Marsan; marié à Mlle Julie Godair; père de 2 enfants; membre de l'U. St-J.-Bte d'A. et du Club Champlain; propriétaire et voteur; établi depuis 25 ans.

OCCUM

Cette paroisse est desservie par le Rév. M. Frédéric Dessureault, et porte le nom de paroisse "St. Joseph Catholic Society". Il a été impossible ici d'avoir les renseignements désirés.

PUTNAM

Le premier curé fut le Rév. M. W. Logan, qui célébra la messe le 8 juillet 1849, dans la maison de M. Ambroise Lapointe; l'église fut bâtie par le Rév. Vandervoort; c'est le Rév. Charles-F. Bédard qui est maintenant curé; la paroisse compte 4 000 âmes; l'école, sous la direction des Soeurs du Saint-Esprit, est fréquentée par 689 enfants. Deux cent vingt soldats prirent part à la Grande Guerre; dont 10 sont morts.

Le Rév. Charles-Ferdinand Bédard, curé de Putnam, Conn., est né à Saint-Colomban de Sillery, près Québec, le 9 août 1869, fils de Ferdinand Bédard et d'Amélie Drapeau; fit ses études au séminaire de Sherbrooke, où il fut ordonné prêtre le 19 mai 1894. L'abbé Bédard a eu l'honneur d'être le premier prêtre ordonné par Mgr Larocque. Il a été vicaire 4 ans et 6 mois à Waterbury, 1 an et 6 mois à Danielson; pendant 12 ans, il a été curé à Hartford; et maintenant curé ici.

Dr G.-T. LAMARCHE, médecin, né à Saint-Vincent-de-Paul, Qué., le 17 octobre 1863; de Georges Lamarche et de Philomène Potvin; marié à Mlle Hermine de Martigny; père de 4 enfants; marié en 2ème noce avec Mlle Hélène Dumaine; père de 2 enfants; un de ses fils, Philippe, fut soldat durant la Grande Guerre; membre de l'U. St-J.-Bte d'A., des F.-F.-A., et de la St-J.-Bte de Springfield, Mass.

JOSEPH-J. DUPRE, pharmacien, notaire et juge de paix; est né à Sainte-Victoire, Qué., le 28 mars 1876; de Joseph Dupré et de Angèle Bibeault; marié à Mlle Célestine Lavallée; fit ses études à Saint-Césaire, Qué.; reçu pharmacien en 1903; est membre actif de la "Red Cross"; membre actif du comité exécutif du bureau de la Guerre, du Service civil et du bureau d'enregistrement — pour

ce district durant la Grande Guerre; ancien échevin du quartier 3; est dans le commerce depuis 1897; membre du Club F.-A. Madame Dupré fut aussi très active durant la guerre; elle a été présidente des différents comités, ayant rapport aux emprunts; de la Croix-Rouge. Elle est fondatrice et membre du bureau exécutif du Club des Jeunes Filles de Putnam.

ALPHONSE MARION, épicier, né le 7 décembre 1878, à Douglass, Mass.; a fait ses études aux écoles publiques; est marié à Mlle Hélène Barselou; fait partie de la société des Artisans et de la société St-Jean-Baptiste de Putnam.

JOS. LAPALME, épicier, est né le 14 octobre 1872, à Roxton-Pond, Canada; est marié à Mlle Virginie Thibault; père de 3 enfants; fait partie de la St-Jean-Baptiste et des Chevaliers de Colomb.

CHARLES RICHARD, épicier, né à Spencer, Mass.; le 11 décembre 1873, de Toussaint Richard et de Clarissa-Jane Guertin; marié à Mlle Elizabeth Burdick, membre du Club F.-A., et de la St-J.-Bte de Spencer; est échevin du quartier 4; propriétaire et voteur.

AUGUSTE BLANCHETTE, marchand, né à l'Avenir, Qué., le 12 décembre 1880, de Joseph Blanchette et de Georgiana Boisvert; marié à Mlle Florida Blanchette; membre de la C. A. C. de l'U. St-J.-Bte d'A.; propriétaire et voteur.

WAUREGAN, CONN.

Cette mission fut desservie dès le commencement par des prêtres du collège Sainte-Croix, de 1848 à 1850. En 1870, le Rév. Ferdinand Bélanger de Moosup, commença à bâtir une église qui fut terminée par son successeur, le Rév. John Quinn; la pierre angulaire fut posée par Sa Grandeur Mgr James Hughes, V. G., et l'église fut dédiée au Sacré-Coeur de Jésus par Mgr M. McFarland. Le 20 mai 1889, Mgr McMahon organisa la paroisse, nommant le Rév. Arthur-A. O'Keefe, 1er curé; le 17 mai 1891, un cimetière fut acheté; le Rév. J.-H. Chapdelaine fut curé de 1904 à 1906; le Rév. U.-O. Bellerose, de 1906 à 1910; le Rév. C.-J. Mathieu est curé depuis 1913. L'école fut bâtie en 1907 par le Rév. U.-O. Bellerose, aujourd'hui curé de Tatfville; il ya 221 enfants qui poursuivent leurs études à l'école sous la direction des Soeurs du Saint-Esprit de Saint-Brieux, France. Soixante-huit soldats prirent part à la Grande Guerre.

LE REV. J.-C. MATHIEU est né le 11 avril 1881, à Saint-Prime, lac Saint-Jean; fit ses études à Saint-Thomas de Hartford; passa 2 ans au séminaire de Montréal; fut ordonné le 19 mai 1907, par Mgr Tierney; a été vicaire à Moosup (1907-1913) et nommé curé ici en 1913.

TAFTVILLE, CONN.

La paroisse du Sacré-Coeur dont le Rév. U.-O. Bellerose est curé, fut fondée en 1883 par le Rév. M. Thompson; pendant plusieurs années, on a assisté à la messe dans le sous-sol; M. le curé Bellerose a plus tard bâti une magnifique église; il y a une école sous la direction des Soeurs de la Charité de Tilbourg, Hollande. Cette Congrégation fut fondée en 1832 par Mgr Zwyzen, archevêque d'Utrecht. L'école fut construite le 18 août 1888; 17 religieuses institutrices font la classe à 580 enfants. La population est de 2 430 âmes, et soixante-six soldats prirent part à la Grande Guerre.

Le Rév. ULDERIC-OSCAR BELLEROSE est né à North Grosvenordale, Conn., le 7 décembre 1873, de Frédéric Bellerose et Césarie Auclair, tous deux natis de Saint-Césaire, P. Q.; Canada. Elève des écoles paroissiales de Grosvenordale dès leur ouverture jusqu'en juin de l'année 1887.

Protégé par l'abbé Thomas Cooney, curé de Grosvenordale, il entra au séminaire de Saint-Hyacinthe, Canada, en septembre 1887 et y fit son cours classique, obtenant le titre de bachelier ès-lettres en juin de l'année 1893. Fit un cours de philosophie de deux ans au St. John's Seminary (Brighton), Boston, Mass. En septembre 1895, il devint élève en théologie au St. Mary's Seminary, à Baltimore, Maryland. Ordonné prêtre le 14 juin de l'année 1898 en la cathédrale de Baltimore, par son Eminence le cardinal Gibbons. Le 20 juin il fut nommé deuxième vicaire à l'église Saint-Patrice, à Norwich, Conn., et ensuite à Taftville, curé à Wauregan où il bâtit l'église et l'école, curé à Baltic où il bâtit l'église, et ensuite nommé curé de Taftville, en 1914.

Dr LOUIS-IRENEE PRATTE, médecin, né à Louiseville, Qué., le 10 décembre 1854, de Louis Pratte, et de Philomène Voisard; marié à Mlle Mary A. Brophy; père de 2 enfants; fit ses études classiques au collège des Trois-Rivières, Qué. et la médecine au collège Victoria de Montréal, où il fut admis à la pratique, en 1897. Il est un des plus anciens résidents de Taftville.

AMEDEE PION, marchand, est né à Saint-Damase, le 14 juin 1868; est marié à Mlle A. Beaugard de Saint-Joachim; père de 9 enfants; dans le commerce ici depuis 22 ans; fait partie de la St-Jean-Baptiste et de la société St-Louis.

PHILEAS DION, épicier, né à Saint-Pie, Qué., le 6 octobre 1857, d'Antoine Dion et de Louise Decelle-Duclos; marié à Mlle Rousseau; père de 7 enfants, dont une religieuse de la C. N.-D., de Montréal; membre de l'U. St.-J.-Bte et des Chevaliers de St-Louis. Propriétaire et voteur.

JOS.-C. MARSAN, épicier, né à l'Acadie, Qué., le 3 novembre 1864; marié à Mlle C. Rousseau; père de 5 enfants; est un des plus vieux citoyens de cette ville; membre et un des fondateurs de la société St.-J.-Bte, du Club National, de l'U. St.-J.-Bte d'A. Est établi depuis 22 ans.

OCTAVIEN ROCHEVILLE, commerçant et cultivateur, né à Sainte-Elisabeth, Qué., le 20 avril 1882, de Théodore Rocheville et d'Elise Bellerose; marié à Mlle M.-Marie Mercier; membre des F. I. Propriétaire et voteur.

PIERRE BENOIT, pharmacien, né à La Présentation, Qué., le 3 août 1870, de Joseph Benoit et de Virginie Chapdelaine; marié à Mlle Esmerie Demers; père de 9 enfants; propriétaire et voteur.

M. E. MULLEN, dentiste, né à Willimantic, Conn., le 17 août 1892, de Joseph Mullen et de Joséphine Boucher; fit ses études au Collège de Baltimore où il fut admis en 1917; fut soldat durant la Grande Guerre dans la Cie E du 73ème régiment de la 12ème division.

FRANCOIS BEIQUE, marchand, né à Saint-Paul, Abbotsford, Qué., le 18 février 1860, de Jean-Baptiste Béique et de Justine Savary; marié à Mlle Virginie Roy; père de 2 enfants; fondateur et ancien président de la St.-J.-Bte de Taftville, et membre des Chevaliers de Saint-Louis; propriétaire et voteur. Etabli depuis 6 ans.

HECTOR BELISLE, marchand, né à Saint-Pie, Qué., le 10 février 1868, de Henri Bélisle et de Céline Dion; marié à Mlle Evelina Daniel; père de 6 enfants; membre de la St.-J.-Bte et de l'U. St.-J.-Bte d'A. et des Chevaliers de Saint-Louis.

PIERRE-HENRI ETHIER, épicier, Norwich, Conn., né à Saint-Germain, Qué., le 27 octobre 1861, de Pierre Ethier et de Elmire Dufault; marié à Mlle Joséphine Bourque; père de 3 enfants; est trés., échevin, et prés. du comité de police de Norwich; propriétaire et voteur.

JOS.-I. MARCHESSAULT, marchand, Norwich, Conn., né à Baltic, Conn.,

le 14 juin 1877, de François-Xavier Marchessault, et de Joséphine Cartier; marié à Mlle Marguerite Courtney; père de 4 enfants; propriétaire et voteur; établi depuis 11 ans.

WATERBURY, CONN.

En avril 1886, le Rév. Père Fones était appelé à desservir les Franco-Américains de Waterbury; la vieille chapelle (Trinity Chapel) fut louée à cet effet et la messe fut dite pour la première fois le 2 mai 1886; à cette date, la population des Franco-Américains comptait 500 âmes; la messe fut célébrée dans l'église nouvelle, le 6 janvier 1889.

En 1887, le Rév. Père Fones acheta de la succession A.-C. Porter, un terrain à l'angle des rues Clay et So., Main, pour la somme de \$10 000; en juillet 1888, il acheta de E.-C. Lewis, la résidence paroissiale pour la somme de \$22 500; l'église fut bâtie sur ce terrain pour \$10 000; le 2 septembre 1888, eut lieu la pose de la pierre angulaire, par Mgr McMahon; le sermon de circonstance fut donné par Sa Grandeur Mgr J.-M. Emard, évêque de Valleyfield, Canada. La dédicace eut lieu le 27 janvier 1889. Le 15 mai 1890, le Rév. J.-E. Bourret prit la desserte de la paroisse; en 1895, on bâtit la première école, laquelle fut confiée aux Soeurs de la Congrégation Notre-Dame de Montréal. Le presbytère fut bâti en 1895; l'église qui existait à cette époque fut transformée en école après la construction de l'église actuelle qui est réellement un chef-d'oeuvre; c'est le Rév. E. Lamontagne qui est maintenant curé. La population est de 3 700 F.-A.; 572 enfants fréquentent l'école paroissiale; 238 soldats prirent part à la Grande Guerre, dont 5 sont morts, ce sont: W. Champagne, Albert Lecompte, Albert et Alfred Richmond et Clarence Brodeur.

M. L'ABBE ERNEST LAMONTAGNE est né à Meriden, Conn., le 31 mai 1874. Après avoir fait ses études classiques au collège de Montréal, il fit sa théologie au grand séminaire de Saint-Sulpice.

Ordonné prêtre par Mgr Bruchési, le 3 juillet 1898, en l'église de l'Immaculée-Conception, à Montréal, il a célébré sa première messe en l'église Saint-Laurent, à Meriden, le 10 juillet.

Le même automne, M. l'abbé Lamontagne est allé suivre les cours du Collège canadien à Rome. Revenu au pays depuis peu, il a été appelé à exercer le professorat au collège de Hartford. Il est maintenant curé à Waterbury.

EDOUARD-J. BALTHAZAR, avocat, né à Waterbury, Conn., le 8 mars 1890, de Joseph-A. Balthazar et de Rose Roch; marié à Mlle Madeleine Ritchie; père de 1 enfant; fit ses études au collège de Saint-Hyacinthe, Qué., et ses études de droit au "Yale"; fut admis à la pratique en 1915; membre de nos sociétés F.-A.; propriétaire et voteur.

DR S.-A. BOUVIER, médecin, né à Saint-Hughes, Qué., le 5 mai 1864, de Léon Bouvier, et d'Eliza Gendron; marié à Mlle Rose-Alice Donais; père de 5 enfants; membre de l'U. St-J.-Bte d'A., de l'Ass. C. A., et du Club F.-A. Propriétaire et voteur. Fit ses études à Saint-Hyacinthe et au collège Victoria de Montréal, où il fut admis à la pratique de la médecine en 1889.

DR ELZEAR-S. ADAMS, dentiste, né à Meriden, Conn., le 16 novembre 1883, de Prosper Adams et de Joséphine Lacroix; marié à Mlle Irène Arcand; fit ses études dentaires au collège dentaire de Baltimore, Md.; admis en 1907. Propriétaire et voteur.

DR L.-J. THIBAUT, médecin, né à Meriden, Conn., le 24 juillet 1878; de Thomas Thibault et de Rose de Lima Laprise; marié à Mlle Elmire Barré; père

de 2 enfants; fit ses études classiques à Nicolet, et ses études de médecine au "Yale" où il fut admis à la pratique en 1900.

ALDERIC-J. GUERTIN, épicier, né à Saint-Pierre la Patrie, Qué., le 17 janvier 1871, de Napoléon Guertin et d'Alphonsine Belval; marié à Mlle Cora Boisvert; membre de l'U. St.-J.-Bte d'A., et des Artisans; propriétaire et voteur.

VICTOR BERNIER, entrepreneur, né à Saint-Barnabé, Qué., le 9 juin 1872, de Isaïe Bernier et de Célanière Lagassé; marié à Mlle Laura Laneville; père de 6 enfants, dont Ernest fut soldat durant la Grande Guerre; propriétaire et voteur; établi depuis 22 ans.

ARTHUR MARTIN, épicier, né à Sainte-Anne de la Pocatière, le 9 mai 1877, de Evangéliste Martin et de Marie Grondin; marié à Mlle Rose-Mélanie Rivet; père de 9 enfants; membre des F.-A.

WILLIMANTIC, CONN.

Cette paroisse fut fondée le 1er février 1903. Le Rév. Joseph-Ubald-Jean Papillon en est le curé actuel; l'école est sous la direction des Soeurs de la Charité de Tilbourt, Hollande; il y a 620 élèves et 19 religieuses; la population est d'environ 3 000 âmes. Cent quinze soldats prirent part à la Grande Guerre.

Rév. JOSEPH-UBALD-JEAN PAPILLON, fils d'Ubald Papillon, cultivateur, et de Marthe-Anna Lacroix, est né à Sainte-Anne de la Pérade, le 4 juillet 1886; entré au Séminaire de Nicolet en 1878; ordonné prêtre le 17 août 1890, par Sa Grandeur Mgr Elphège Gravel, évêque de Nicolet; nommé vicaire à Sainte-Monique de Nicolet le 1er septembre 1890; passa aux Etats-Unis le 1er octobre 1892 où il fut nommé vicaire à l'église Sainte-Anne de Waterbury, Conn. Au mois de juin 1899, curé de Voluntown et Glasgo; curé de Willimantic en 1910.

DR JOSEPH-ARTHUR GIROUARD, médecin, né à Manville, R. I., le 26 février 1875; de Louis Girouard, et de Hermine Cormier; marié à Mlle Mavine Brazeau; père de 3 enfants; fit ses études au séminaire de Saint-Hyacinthe, Qué., et au collège Sainte-Marie de Montréal; fit ses études médicales au collège de médecine de Baltimore, Md, où il fut admis à la pratique en 1899; fit aussi des études spéciales à Paris et à New-York; membre de nos sociétés F.-A.; est chirurgien en chef de l'Hôpital Saint-Joseph de Willimantic. Propriétaire et voteur.

DR CHARLES-H. GIRARD, médecin, né à Verchères, Qué., le 6 mars 1866, de Denis Girard et de Dorothee Robert; marié à Mlle Rose-Anna Chagnon; père de 2 enfants; fit ses études au collège de Saint-Hyacinthe et au collège Victoria de Montréal; gradué en 1890; membre de nos sociétés F.-A. Propriétaire et voteur.

CHARLES de VILLERS, pharmacien, né à Saint-Ours, Qué., le 26 novembre 1869, de Charles de Villers et de Cléopâtre Clermont; marié à Mlle Amanda Groulx, veuve de C. de Villers; membre de la Sa-J.-Bte de Willimantic; reçu pharmacien en 1895; propriétaire et voteur; échevin du quartier No 1.

H. DION, épicier, né à Saint-Pie, Qué., le 14 février 1855, d'Antoine Dion et de Louise Decelle-Duclos; marié à Mlle Délia Bourque; père de 4 enfants, dont Rodrigue-Georges fut soldat et musicien durant la Grande Guerre; membre de nos sociétés F.-A., directeur de la Willimantic Savings Institute, etc. Propriétaire et voteur.

AIME-J. MARTINEAU, marchand et entrepreneur de pompes funèbres, né à Québec, le 22 février 1880, de Téléphore Martineau et de Julie Lamontagne; marié à Mlle Alphonsine Bacon; membre de l'U. St.-J.-Bte d'A.; de la société St.-J.-Bte de Willimantic. Propriétaire et voteur.

CLEMENT HURTEAU, marchand et entrepreneur de pompes funèbres, né à Willimantic, le 11 novembre 1883, de Clément Hurteau et de Malvina Pelletier; marié à Mlle Marthe Brunelle; père de 1 enfant; membre de nos sociétés F.-A.; établi depuis 5 ans; propriétaire et voteur.

MR BOSSE est né à Springfield, Mass., le 25 novembre 1872, de Joseph Bosse et de Dalmina Charrette; est voteur.

CYRILLE-A. LAMOUREUX, marchand, né à Coaticook, Qué., le 15 juillet 1882, de Félix Lamoureux et de Céline Provost; marié à Mlle Delvina Caillouette; père de 1 enfant; membre des Art. et de l'U. St-J.-Bte; propriétaire et voteur.

NAPOLEON BACON, épicier et agent d'assurances et d'immeubles, est né à Saint-Norbert, le 7 septembre 1876; est arrivé ici il y a 32 ans; s'occupe d'assurances contre feu; fait partie de la société des Artisans, de l'Union St-Jean-Baptiste d'Amérique, du Club National et de la Fédération des Sociétés. Marié à Mlle Maria Therroux, père de 4 enfants.

PIERRE-G. LARAMÉE, épicier, né à Greenville, R. I., le 13 mai 1882, de Michel Laramée et de Catherine Crépeau, marié à Mlle Emma Martin; père de 1 enfant; membre de nos sociétés F.-A.; échevin et ancien représentant; est président de la Garde Florimont de Willimantic; propriétaire et voteur. Etabli depuis 11 ans.

EXAURIAS DUCHARME, forgeron, né à Roxton-Pond, le 26 février 1882, de Noël Ducharme et d'Arselie Piché; marié à Mlle Elise Cardin; père de 2 enfants; est voteur.

JOS. PLANTE, forgeron, né à Roxton-Falls, le 30 décembre 1889, de Adjudor Plante et d'Adéline Boucher; marié à Mlle Rosanna Dumas; père de 4 enfants; membre de la St-J.-Bte, et de l'U. St-J.-Bte d'A. Voteur.

ALFRED DAIGNAULT, marchand, né à Saint-Pie, le 10 juillet 1881, de Edouard Daignault et de Cordélia Bernier, marié à Anna Lambert; père de 6 enfants.

OZIAS CHENETTE, forgeron, né à La Présentation, le 20 décembre 1883, de Joseph Chenette et de Malvina Larivière; marié à Mlle Léa Bousquet; père de 3 enfants; membre de l'U. St-J.-Bte, des Art., de la St-J.-Bte, de l'U. St-Joseph, voteur.



ÉTAT DU MASSACHUSETTS

Archidiocèse de Boston

AMESBURY, MASS.

La paroisse du Sacré-Coeur d'Amesbury fut fondée par le Rév. J.-B. Labossière, en 1903; il bâtit une église et une école paroissiale; celle-ci est sous la direction des Soeurs Sainte-Chrétienne de Longuyon, France; cette école est fréquentée par 325 élèves. C'est le Rév. J.-H. Côté qui est le curé actuel de la paroisse. La valeur approximative des établissements religieux est de \$55 000. La population est d'environ 1 389 âmes. Quatre-vingt-douze soldats et marins prirent part à la Grande Guerre.

BIOGRAPHIES

L'abbé Joseph-Hector Côté, est né à Saint-François-du-Lac, comté d'Yamaska, le 28 juillet 1873, d'Alfred Côté, maçon et d'Elise Paulhus; fit ses études à Nicolet où il fut ordonné par Mgr Gravel, le 2 juillet 1899; vicaire à Saint-Cyrille-de-Wendover (1899-1900), à Saint-David d'Yamaska; (1900); à la cathédrale de Nicolet (1900-1902); renvoyé à Saint-Cyrille-de-Wendover (1902-1903); à Lynn (1903-1905); curé fondateur de la paroisse de Shirley où il a bâti l'église en 1906; est maintenant curé d'Amesbury.

ARTHUR PÉLLETIER, épicier, né à Holyoke, Mass., le 5 décembre 1882, de Siméon Pelletier et de Caroline Descoteau; marié à Mlle Cora-Eva Hébert; père de 6 enfants; propriétaire et voteur; membre de l'Union St-J.-Bte d'A.

ARTHUR BELANGER, épicier, né à Amesbury, Mass., le 18 mai 1890, de Pierre Bélanger et de Julienne Cheney; marié à Mlle Ida Roy; père de 3 enfants; propriétaire et voteur.

OMER BIBAUD, marchand, né à Saint-Aimé, Qué., le 29 décembre 1868, de Hercule Bibaud et de Délima Giard; marié à Mlle M.-L. Vigeant; père de 9 enfants, dont Hilaire-Adjutor fut soldat durant la Grande Guerre; est propriétaire et voteur; membre de l'Union St-J.-Bte d'A.

JULES-D. ROY, épicier, né à Bécancourt, Qué., le 29 novembre 1875, de Résanne Roy et de Carmélite Baril; marié à Mlle Rosanna Bélanger; père de 7 enfants, dont Howard-Maxime fut soldat durant la Grande Guerre; membre de l'U. St-J.-Bte d'A., et du Club Lafayette; propriétaire et voteur.

ARTHUR LAMONTAGNE, cordonnier, né à Saint-Ferdinand-d'Halifax, Qué., le 29 juin 1874, de Pierre Lamontagne et de Marie Fréchette dit Côté; marié à Mlle Olivine Lahaie; père de 6 enfants; propriétaire et voteur.

AUGUSTE THERRIAULT, épicier, né à Saint-Arsène, Qué., le 4 juillet 1885, de F.-X. Therriault et de Marie Jalbert; marié à Mlle M.-L. Lavoie; père de 7 enfants; propriétaire et voteur; membre de l'Union St-J.-Bte d'A.

BROCKTON, MASS.

PAROISSE DU SACRE-COEUR

A l'origine de la paroisse, les Franco-Américains assistaient à la messe à

l'église Saint-Patrick; lorsqu'ils furent plus nombreux, le Rév. Georges-A. Rainville fut nommé premier curé; il organisa la paroisse du Sacré-Coeur en 1891. Après le départ du Rév. Père Rainville, c'est le Rév. Jos.-M.-O. Genest, qui fut nommé curé; à la mort de ce dernier en 1914, le Rév. C. Victor Choquette, ancien curé de Everett, fut nommé pour le remplacer. La population est de 3 300 paroissiens, 365 enfants fréquentent l'école. Nous avons eu 167 soldats et marins durant la Grande Guerre, dont 4 morts. Voici les noms: Georges Girouard, Victor Emery, A. Blanchette et C. Grandmont.

L'ABBE CHARLES-VICTOR CHOQUETTE, né à Lowell, Mass., le 15 février 1878, de Jérôme Choquette et de Céline Patenaude; fit ses études à Buffalo, N.-Y., au collège de Montréal et au grand Séminaire de Brighton, Mass.; fut ordonné à Boston par Mgr Williams le 19 décembre 1902; vicaire ici de 1902 à 1910; curé à Everett, Mass., 1910 à 1914; nommé curé ici en 1914.

HENRI BRUSSEAU, épicier, né à Putnam, Conn., le 8 mai 1883, de Pierre Brusseau et d'Exilda Rondeau; marié à Mlle Elmire Coupal; père de 2 enfants; membre des Artisans et de l'U. St-J.-Bte d'A.; propriétaire et voteur.

EDOUARD-E. DUFAULT, entrepreneur de pompes funèbres, né à Saint-Jude, le 15 mars 1873, de Pierre Dufault et de Marguerite Allaire; marié à Mlle Rina Dubois; membre de l'U. St-J.-Bte d'A., et du Club National; propriétaire et voteur.

CAMBRIDGE NORD, MASS.

NOTRE - DAME DE PITIE

En 1892, le Rév. Elphège Godin, S. M., ouvrit une petite chapelle pour les Franco-Américains; c'est une grande bâtisse en bois de la rue Harvey, tout à fait au nord de la ville, tout près de la gare du Boston & Maine. Pendant plusieurs années, cette paroisse n'a été qu'une mission de Notre-Dame-des-Victoires. Le Rév. Godin fut remplacé par le Rév. Père Artaud, qui n'administra la paroisse que pendant quelques mois. Au mois d'octobre de la même année, le Rév. Père T.-H. Rémy le remplaça; ce dernier est maintenant curé de Brunswick, Me, il passa plusieurs années ici. Son successeur fut le Rév. Père Audifred, puis vint le Rév. Père Marcel. Le curé actuel est le Rév. Père Perennes. Nous avons aujourd'hui un joli presbytère et une jolie école qui a coûté environ \$40 000. Les propriétés de la paroisse valent approximativement \$66 000, y compris un grand terrain d'environ 130 000 pieds carrés; la population comprend 430 familles, soit 2 150 âmes. Cent trente-cinq soldats et marins prirent part à la Grande Guerre.

PRINCIPAUX CITOYENS

F.-X. MASSE, épicier, est né à la Rivière Ouelle, province Québec, en août 1862, fils de Noël Massé, cultivateur et de Catherine Boucher; est marié à Mlle Elodie Massé; est père de 15 enfants; dont Omer et Chester Kingsley furent soldats durant la Grande Guerre; fait partie de l'Union St-Jean-Baptiste d'Amérique; est propriétaire et voteur; est arrivé ici en 1885; est commerçant depuis 27 ans; il réside au No 40, avenue Huron.

A.-G. AUTHIER, épicier, est né à Cambridge, le 29 avril 1872, d'Azarie Authier, marchand et de Léocadie Demers; est marié à Mlle Ida Courtois; père d'un enfant; fait partie des F. C. et des Chevaliers de Colomb; est propriétaire et voteur; dans le commerce depuis 23 ans.

T.-D. CORMIER, épicier, est né à Shédiac, N.-B., le 17 septembre 1843, de

Dominique, cultivateur et de Marguerite Hébert; est marié à Mlle Madeleine Bellevue; est père de 7 enfants; dans le commerce depuis 24 ans.

JEAN BOUCHARD, épicier, né le 15 août 1871, de Alexis Bouchard, cultivateur et de Marie Bouchard; est marié à Mlle Eugénie Gagné; est père de 5 enfants; fait partie de l'Union St-J.-Bte d'A.; est propriétaire et voteur; est établi dans le commerce depuis 15 ans.

COCHITUATE, MASS.

Cette paroisse fut fondée en 1904, par le Rév. M. Pierre-Onésime Lacroix; il est vrai que ces renseignements ne sont pas complets, mais c'est tout ce que nous pouvons fournir dans le moment; c'est le Rév. Rodolphe-Alphonse Fortier qui est le curé actuel.

L'abbé Rodolphe-Alphonse Fortier, est né à Baltic, Conn., le 4 avril 1879, de Rodolphe Fortier et de Vitaline Labranche; fit ses études à Saint-Laurent, près Montréal ainsi qu'à Baltimore et aux Trois-Rivières, où il fut ordonné par Mgr Cloutier, le 29 juin 1905; vicaire à Saint-Jean-Baptiste de Lynn; il est maintenant curé ici.

N.-D. DE L'ASSOMPTION, CHELSEA, MASS.

Les premières démarches pour avoir une église française à Chelsea sont dues à l'initiative de quelques français dévoués, qui dès 1903, s'organisèrent en comité, puis firent le recensement des familles et adressèrent une pétition à l'Archevêque de Boston, Mgr J.-J. Williams, qui après avoir bien considéré la chose et aplanir les obstacles, finit par répondre le 29 mars 1907, à M. Philippe Landry, président de la Société de l'Assomption, que ce voeu allait bientôt être exaucé.

Quelques jours plus tard, en effet, le Père Thomas Powers, curé de Sainte-Rose, mit le soubassement de son école à la disposition des Pères Maristes, et le Père Auguste Millet, S. M., fut chargé de l'organisation de la nouvelle mission. Le curé actuel est le Rév. P. P. Forestier, S. M. La population est de 150 familles; 203 enfants fréquentent les classes; soixante-dix-sept soldats prirent part à la Grande Guerre.

EVERETT, PAROISSE SAINT-JOSEPH

Cette paroisse fut fondée par le Rév. C.-Victor Choquette, en 1910. Le curé actuel est le Rév. Henri Filion qui a bâti l'église en 1917. La population est de 582; il n'y a pas encore d'école; trente-cinq soldats prirent part à la Grande Guerre.

HAVERHILL, MASS.

En 1870, les Franco-Américains étaient assez nombreux pour fonder la société Saint-Jean-Baptiste. Peu après, le président fut délégué auprès de Sa Grandeur Mgr Williams, pour lui demander de leur accorder un prêtre de leur nationalité; après avoir fait ces démarches et avec l'aide du Rév. Père Garin de Lowell, le Rév. Père Baudin fut nommé pour les visiter, en 1871. Une salle située rue Water, fut louée et transformée en chapelle provisoire. C'est dans cette chapelle qu'a pris naissance cette belle paroisse dont nous sommes fiers aujourd'hui.

Le 20 février 1893, le Rév. Père Elphège Godin succéda au Père Boucher, et au mois de juillet de la même année, il acheta un vaste espace de terrain dans le quartier des Franco-Américains, où il bâtit une belle école pour les garçons; les Frères du Sacré-Coeur, d'Arthabaskaville, Province de Québec, en prirent la direction. La nouvelle école fut bénite par feu Sa Grandeur Mgr Duhamel, ancien

évêque d'Ottawa. Le Rév. Père Portal est le curé actuel; l'école des garçons qui comprend 398 élèves est maintenant sous la direction des Frères Maristes; l'école des filles au nombre de 520 est sous la direction des Soeurs Grises d'Ottawa.

La paroisse compte environ 6 000 âmes. Cinq cent vingt-trois soldats prirent part à la Grande Guerre, dont 15 sont morts.

W.-J. COMEAU, entrepreneur de pompes funèbres, est né à Haverhill, le 5 février 1879, de Bazile-M. Comeau et de Mathilde Dugas; a fait ses études commerciales; est marié à Mlle Catherine Greeley; père de 2 enfants; dans le commerce depuis 11 ans; fait parti de l'Union St-J.-Bte d'A., des C.-F., des F.-C., des Moose et des F.-A.

I.-M. VILLENEUVE, né à Beauport, le 6 août 1863, de Henri Villeneuve et Estère Bélanger; est marié à Mlle Exilda Lavallée; père de 6 enfants, dont Wilfrid et Armand, furent soldats durant la Grande Guerre; commerçant depuis 1886 en société avec son frère Emile-Joseph.

EMILE-JOS. VILLENEUVE, né à Beauport, le 27 mars; est marié à Mlle Marie-Anne Rodier; père de 3 enfants; fait parti de l'Union St-Jean-Baptiste; est en société avec son frère I.-M.

DR JOS.-D. DELISLE, 88, rue Locust, est né le 15 novembre 1856, de Elie Délisle et d'Aloline Manseau; a fait ses études au Séminaire de Québec; de médecine à Québec et au Victoria de Montréal; est arrivé à Lowell en 1885, où il demeura 17 ans; il vint ici en 1902; est marié à Mlle Lidia Proulx de Saint-Ours, comté Richelieu; est propriétaire et voteur; fait partie de la Société de l'Union Saint-Jean-Baptiste d'A., des F.-C., et A.-C.-A.

DR LOUIS-P.-A. DORION, pharmacien, est né à l'Assomption, le 11 avril 1864, de François-Xavier Dorion et d'Eugénie Archambault; a poursuivi son cours à l'Assomption; a fait ses études en médecine à Victoria; établi ici en 1890; fait parti de la société des F.-A., F.-F.-A., et des Artisans.

J.-H. JACQUES, bijoutier, né à Saint-Pierre-les-Becquets, Qué., le 21 juillet 1871, de Prudent Jacques et d'Agnès Hamel; marié à Mlle Pétronille Duquette; membre de l'Union St-J.-Bte d'A., des F. I., et de la Ligue des Patriotes; propriétaire et voteur.

ARTHUR BEAUCAGE, journaliste, né à Sorel, Qué., le 22 octobre 1872, de Elie Beaucage et d'Emélie Matte; marié à Mlle Eléonore Coutu; père de 5 enfants; membre de l'U. St-J.-Bte d'A., des F. C., F. F.-A., Art., Chevaliers de Colomb. Propriétaire et voteur.

DR LUCIEN-ROMEY CHAPUT, médecin, né à Haverhill, Mass., le 6 juillet 1891, de Henri Chaput et d'Agnès Soucy; marié à Mlle Eva Dupré; père de 1 enfant; gradué du "St James High School" et de l'Université du Maryland, en 1916; capitaine dans l'armée durant la Grande Guerre. Propriétaire et voteur; membre de l'U. St-J.-Bte d'A., de l'Union St-J.-Bte, des Art., F. C., F. F.-A., F.-R., Ligue des Patriotes; membres des Mass. Med. Ass. et Ame. Med. Ass.

NAP.-G. POITRAS, épicier, né à l'Islet, Qué., le 27 juillet 1868, d'Anthime Poitras et de Zoé Jacques; marié à Mlle Anorine Cloutier; père de 6 enfants; membre de l'U. St-J.-Bte d'A. Propriétaire et voteur.

LEO SANSOUCIE, épicier, né à Haverhill, le 18 septembre 1888, de Pierre Sansoucic et de Georgiana Richard; fut soldat durant la Grande Guerre; membre de l'U. St-J.-Bte d'A., et des F. I., propriétaire et voteur.

EDOUARD LAURIN, manufacturier, né à Pointe-Gatineau, Qué., le 3 juillet 1892, de Louis Laurin et d'Ursule Smith; marié à Mlle Anna Villeneuve; père de 1 enfant.

JOSEPH VILLENEUVE, épicier, né à Pointe-Gatineau, Qué., le 16 septembre 1856, d'Adolphe Villeneuve et de Lucie Laurin; marié à Mlle Elisabeth Foisy; maintenant décédée; père de 5 enfants; membre de la société St-Joseph de l'U. St-J.-Bte d'A.; propriétaire et voteur.

ERNEST FONTAINE, épicier, né à Haverhill, le 19 juillet 1889, de Charles Fontaine et d'Elisa Côté; est établi en affaires depuis 1919.

CHARLES-O. CREPEAU, épicier, né à Haverhill, le 12 mai 1890, de Lockline J. Crépeau et de Marie Beaugard; marié à Mlle Rose Foisy; père de 3 enfants; propriétaire et voteur.

GEORGES LEFEBVRE, forgeron, né à Saint-Hyacinthe, Qué., le 6 août 1872, de J.-Bte Lefebvre et de Léonard Morin; marié à Mlle Eugénie Perron; père de 3 enfants; membre de la St-J.-Bte, des Art. F. C. Propriétaire et voteur.

DR EDMOND BAZIN, médecin, né à Saint-Ours, Qué., le 16 novembre 1876, d'Adélarde Bazin et de Cornélia L'Espérance; marié à Mlle Elodie Giguère; fut gradué en 1905 au Collège des Médecins et Chirugiens de Boston, Mass.; membre de l'U. St-J.-Bte d'A., de la St-J.-Bte de Haverhill, et des F. F.-A. Propriétaire et voteur.

JOS.-H. DUBUQUE, plombier, né à New Bedford, Mass., le 23 janvier 1887, de Louis Dubuque et de Léocadie Beaucaire; marié à Mlle Annie Vigneault; membre des F.-T., de New Bedford, et de l'Ass. des Plombiers; propriétaire et voteur.

O.-A. COURTEAU, marchand, né à Haverhill, le 8 août 1877, de Oscar-G. Courteau et de Rose Marcotte; marié à Mlle Malvina Belliveau; membre de la St-J.-Bte et des F. I.; propriétaire et voteur.

ALBERT BERNARD, épicier, né à Warwick, Qué., le 21 septembre 1864, de Gervais Bernard et de Marie Bélanger; marié à Mlle Cédula Leblanc; père de 2 enfants; membre de l'U. St-J.-Bte d'A.; propriétaire et voteur.

L.-J. SINOTTE, pharmacien, né à Saint-Dominique, Qué., le 18 octobre 1860, de Louis Sinotte et de Marie Maurice; marié en 1ère nocas avec Mlle Alma Prévoist; père de 6 enfants; marié en 2ème nocas avec Mlle Délia Morin; membre de la St-J.-Bte, et des F. C.; propriétaire et voteur; établi ici depuis 1884.

S.-J. BRASSEUR, marchand, né à Chasy, N.Y., le 26 novembre 1856, de Joseph Brasseur et de Césarine Cyr; marié à Mlle Leatitia Sleunewhite; père de 2 enfants, dont Ralph-B. Ing. Civil; propriétaire et voteur; établi depuis 1882.

ARTHUR-R. ST-ONGE, marchand, né à Haverhill, le 23 juillet 1875, de Raphaël St-Onge et d'Alma Pelletier; marié à Mlle Albertine-C. Houle; père de 4 enfants; membre de la St-J.-Bte des F. C., des F. I., du Club Rochambeau et de l'Orphéon Canadien; directeur du Haverhill Trust Co., du Morris Plant, Sec. de la Commission des Parcs et directeur de la C. de C. et du "Rotary Club"; propriétaire et voteur.

F.-X. LEGARE, forgeron, né à Saint-Prime, Qué., le 4 septembre 1885, de Georges Légaré et de Virginie Bouchard; marié à Mlle Mélinda Bruneau; père de 7 enfants; membre de l'All.-Nat., de la St-J.-Bte, des F. C., des F. F.-A. et de la Ligue des Patriotes. Propriétaire et voteur.

JOSEPH-H. LANGEVIN, machiniste, né à Saint-Jean d'Iberville, Qué., le 15 septembre 1885, de Séraphin Langevin et de Léa Demers; marié à Mlle Ellen Maroney; propriétaire et voteur.

WILLIAM CHAPUT, épicier, né à Saint-Roch de l'Achigan, Qué., le 13 juin 1849, de Napoléon Chaput et de Céline Gervais; marié à Mlle Agnès Laroche; père de 4 enfants; propriétaire et voteur.

JOSEPH DUBOIS, épicier, né à Saint-Edouard de Napierville, Qué., le 10 juillet, d'Etienne Dubois et d'Eline Robert; marié à Mlle Sophie Ricard; père de 5 enfants, dont 3 fils furent soldats durant la Grande Guerre: Joseph, Elidore et Médéric; membre de l'Union Marquette; propriétaire et voteur.

IPSWICH, MASS.

Cette paroisse a été détachée de la paroisse irlandaise Saint-Joseph, le 9 février 1910; inutile d'entrer dans les détails des troubles qu'il y a eus à cette époque, mais la vieille histoire s'est répétée ici comme ailleurs. Le premier curé fut le Rév. J.-S. Vermette; le premier vicaire fut le Rév. H.-O. Paré. L'église et le terrain ont une valeur de \$12 000, il n'y a pas encore d'école, mais on espère en avoir bientôt; il y a 600 âmes dans la paroisse.

BIOGRAPHIE

Rév. Joseph-Stanislas Vermette est né à Sainte-Scholastique, comté des Deux-Montagnes, le 9 avril 1876, de Paul Vermette, cultivateur, et de Philomène Hamelin; fit ses études à Sainte-Thérèse et fut ordonné à Valleyfield par Mgr Emard, le 13 septembre 1903; vicaire à Sainte-Marthe (1903-1904J; à Salem, Mass., est venu plus tard prendre la charge de la paroisse d'Ipswich dont il est encore le curé.

LAWRENCE, MASS.

Le premier prêtre Franco-Américain résident ici et nommé curé, fut le Rév. Père Michaud, qui commença à bâtir l'église actuelle, rue Haverhill; quand le soubassement fut fini, le Père Michaud se retira et les Franco-Américains durent rester sans curé pendant quelque temps. En 1875, le Rév. Père Olivier Boucher prit charge de l'administration de la paroisse et fit plusieurs améliorations. En 1882, le Père Boucher se retira, et fut remplacé par le Rév. Père Elphège Godin.

Le Rév. Père J.-M. Portal arriva ici en 1888; c'est lui qui bâtit l'église en 1903, et le magnifique collège Sainte-Anne, qui est sous la direction de 10 Frères Maristes qui enseignent à 450 élèves; la bâtisse fut terminée en 1891.

L'école des filles fut bâtie par le Père Plassmans, qui fut curé pendant 6 ans; cette institution est sous la direction des Soeurs du Coeur-Immaculée de Marie ou Soeurs du Bon Pasteur, au nombre de 22 religieuses, 7 maitresses et 921 élèves fréquentent l'école. La population Franco-Américaine est estimée à 12 000; le curé actuel est le Rév. Père Girard; depuis quelques années le Rév. Père F. Hamet a établi une autre paroisse, du nom paroisse du Sacré-Coeur; il a bâti un joli presbytère, ainsi qu'une jolie école, qui est sous la direction des Soeurs de la Sainte-Union des Sacré-Coeur; 12 religieuses enseignent à 550 élèves. Nous avons eu six cents soldats et marins qui ont pris part à la Grande Guerre, dont 22 sont morts.

BIOGRAPHIES

JOS. MONETTE, avocat, né à Saint-Martin, Qué., le 11 décembre 1869, de Joseph Monette et de Louise Paré; marié à Mlle Ubaldine Landry; père de 2 enfants; membre de l'U. St.-J.-Bte d'A., et des Artisans. Fit ses études au Collège de Sainte-Thérèse de Blainville, Qué., et ses études de Droit à l'Université Harvard de Boston. Admis à la pratique du droit en 1916.

S.-E.-J. LEGENDRE, avocat, né à Lawrence, Mass., le 18 février 1886, d'Azarie LeGendre et de Virginie Couillard; marié à Mlle Georgianna Parent; père de 2 enfants; fut admis à la pratique du droit en 1911.

DR THEODULE LEMIEUX, médecin, né à Lévis, Qué., le 13 mars 1873,

d'Alfred Lemieux et de Malvina Bégin; fit ses études au Collège de Lévis. Qué. Reçu médecin en 1897.

DR EMILE-E. CYR, médecin, né à Lawrence, Mass., le 5 décembre 1878 d'Edouard Cyr et d'Elmire Couillard; marié à Mlle Albertine St-Hilaire; fit ses études aux Trois-Rivières, Qué., et au "Tufts" de Boston, Mass.; fut admis en 1905; propriétaire et voteur.

DR A.-J. RIOPELLE, médecin, né à Saint-Henri de Mascouche, Qué., le 25 mai 1860, d'Antoine Riopelle et de Mélina St-Jean; marié à Mlle Alida Gauvreau, en 1ère nocés; père de 1 enfant; se maria en 2ème nocés avec Mlle Georgiana Coolidge; père de 8 enfants; fit ses études au Collège de l'Assomption, Qué., et au Collège de Médecine de Burlington, Vt. Doyen des médecins de Lawrence; propriétaire et voteur.

DR JEAN-HENRI CYR, dentiste, né à Lawrence, Mass., le 27 avril 1887, d'Edouard Cyr et d'Elmire Couillard; fit ses études aux écoles publiques et au Collège dentaire de Baltimore, Md.; membre des F. C.; voteur.

DR JOS.-C. CHENEVERT, médecin, né à Saint-Cuthbert, Qué., le 26 octobre 1868, de Pierre Chênevert et d'Héloïse Malboeuf; marié à Mlle Amélia Archambault; père de 2 enfants; fit ses études au Séminaire de Joliette, et la médecine à l'Université de Montréal; fut admis en 1893; membre de nos sociétés F.-A.; propriétaire et voteur.

DR ALBERT-E. GERMAIN, dentiste, né à Saint-Tite, Qué., le 22 juin 1893, de Germain Germain et de M.-L. Rinfret; marié à Mlle Agnès Cyr; père de 1 enfant; fut gradué du "High School de Burlington, Vt.," et du "College of Dental Surgery" de Baltimore, Md., en 1916. Voteur.

DR A.-A. PERONT, dentiste, né à Lawrence, le 2 juillet 1880, de Clément Péront et de Délima Lestage; marié à Mlle Vidonia Guenette; père de 4 enfants; membre de l'U. St-J.-Bte d'A., des F. C., et des F.-A., et de la St-J.Bte; fit ses études au Collège dentaire de Baltimore, où il fut admis à la pratique en 1906.

ROSAIRE DUBRULE, pharmacien, né à Acton Vale, Qué., le 29 septembre 1876, de Téléspore Dubrule et de Henriette Migneault; marié à Mlle Alice Morin; père de 3 enfants; propriétaire et voteur; fit ses études au Collège de Sherbrooke, Qué.

F.-X. CARON, marchand, né à Sandy Bay, Qué., le 15 juin 1867, de Joseph Caron et de Sophie Métayer; marié à Mlle Alida Roy; membre de la St-J.-Bte, de l'U. St-Joseph, des F. C., du Club de Nat., prés. de la Fédération des Sociétés F.-A. de Lawrence; propriétaire et voteur; établi en 1880.

WILBROD GENDRON, épicier, né à la Rivière du Loup, Qué., le 24 décembre 1860, de Jacques Gendron et de M. Bérubé; marié à Mlle Céline Dumont; père de 6 enfants, dont Nelson et Oscar, furent soldats durant la Grande Guerre; membre de l'U. St-J.-Bte d'A., et de la St-J.-Bte de Lawrence; propriétaire et voteur.

EMILE BERNARDIN, plombier, né le 8 février 1892, de Charles Bernardin et de Georgiana Blanchette; marié à Mlle Lucille Moisan; père de 1 enfant; membre de l'U. St-J.-Bte d'A.; propriétaire et voteur.

ARTHUR-W. BLANCHETTE, plombier, né à Warwick, Qué., le 1 janvier 1879, de Nazaire Blanchette et de Marceline Paradis; marié à Mlle Grace Moore; membre des F. C.; propriétaire et voteur.

FRANK GARNEAU, cordonnier, né à Ellingsburg, N.-Y., le 10 novembre 1896, d'Olivier Garneau et de Lucie-J. Courtemanche; marié à Mlle Eva-M. Wedge; père de 1 enfant; propriétaire et voteur.

DAMIEN-C. BIBEAU, gérant, né à Montréal, Qué., le 26 juillet 1865, de J.-Bte Bibeau et de Céline Lafleur; marié à Mlle Oliva Bellerose; père de 2 enfants, dont Rodolphe-Lucien fut marin durant la Grande Guerre; propriétaire et voteur.

C.-J. TETREAU, marchand, né à Warwick, Qué., le 14 juin 1881, de J.-Bte Tétreau et d'Emma Bernardin; marié à Mlle Rosina Hébert; membre des F.-C.; propriétaire et voteur.

EUG. COTE, épicier, né à Saint-Apollinaire, Qué., le 25 mars 1882, de J.-Bte Bernardin Côté et d'Arthémise Desrochers; marié à Mlle Marie Potvin; membre des F.-A., et des Aigles.

OCTAVE OUELLETTE, épicier, né à Cacouna, Qué., le 27 octobre 1883, d'Octave Ouellette et d'Elise Dionne; marié à Mlle Eugénie Huard; père de 5 enfants; membres des F. C.; voteur.

AZARIE FOURNIER, ferblantier, né le 27 novembre 1865, de Narcisse Fournier et d'Agathe Lévesque; marié à Mlle Adèle Giguère; père de 9 enfants, dont Wilfrid et Joseph furent soldats durant la Grande Guerre; voteur.

EUGENE BOUCHER, épicier, né à Saint-Nicolas, Qué., le 2 juillet 1867, de Lazare Boucher et de Céline Dubois; marié à Mlle Alphonsine Aubin, maintenant décédée; père de 5 enfants; membre des Art., et des F. C.; propriétaire et voteur.

ALFRED MARTEL, entrepreneur de pompes funèbres, né à Chicoutimi, Qué., le 24 octobre 1877, d'Abraham Martel et d'Anna Tremblay; marié à Mlle Sylvia Lafrance; père de 1 enfant; membre de l'U. St-J.-Bte d'A., des Art., de l'U. St-Joseph, des Chevaliers de Colomb, du Club Nat.; propriétaire et voteur. Diplômé embaumeur en 1914.

EPHREM CORNELLIER, cordonnier, né à Cohoes, N.-Y., le 26 septembre 1884, de Narcisse Cornellier et d'Exilda Barrette; marié à Mlle Adélaïde Roy; membre de l'Union St-Joseph et des F. C.; propriétaire et voteur.

ELZEAR THIBAUT, photographe, né à Kamouraska, Qué., le 7 septembre 1875, de Cléophas Thibault et de Stella Pelletier; marié à Mlle Azilda Morin; père de 5 enfants; membre de l'U. St-J.-Bte d'A., et de la St-J.-Bte; propriétaire et voteur.

GAUDIAS GUILMETTE, épicier, né à Saint-François de Montmagny, Qué., le 19 janvier 1881, d'Isidore Guilmette et de Marceline Gaumond; membre de la St-J.-Bte.

LOUIS GAUDREAU, marchand de quincaillerie, né à Sainte-Louise, le 15 février 1883, de Louis Gaudreau, cultivateur et d'Adélaïde Caron; est marié à Mlle Julie Fréchette; père de 7 enfants; est percepteur pour l'Union St-J.-Bte d'A., est établi depuis 8 ans; est voteur et fait partie du Club National.

NAP. FAUCHER, épicier, est né à Lawrence, le 21 septembre 1886, de Louis Faucher, contremaitre et d'Adeline Cayer; est marié à Mlle Adéline Dubois; est père de 3 enfants; fait parti des F.-C., Club National; est établi depuis 10 ans; est voteur.

GEORGES MICHAUD, manufacturier de bonbons, est né à Green Bay, Wisconsin, le 17 juillet 1880, de Paul Michaud et de Marguerite Soucy; fait parti de la St-J.-Bte, des Artisans, et des F.-A.; est propriétaire et voteur.

ALFRED - MASTAI BAZIN, épicier, est né le 26 février 1877, à Lévis, de Théodore Bazin, marchand, et de Virginie Lemieux; est marié à Mlle Eliante Hamel, maintenant décédé; père de 6 enfants; est propriétaire et voteur; fait parti de l'Union St-J.-Bte d'A., établi en affaires depuis 17 ans.

HYPOLITE GINGRAS, épicier, est né le 8 février 1884, à Saint-Apollinaire,

d'Augustin Gingras, ouvrier et de Julie Dion; est marié à Mlle Elisé Hamel; père de 4 enfants; fait parti du Cercle Lacordaire, F.-A., Union St-J.-Bte d'A.; est propriétaire et voteur.

ALFRED GINGRAS, épicier, né à Saint-Apollinaire, Qué., le 11 juillet 1876, d'Augustin Gingras et de Julie Dion; marié à Mlle Adéline Brochu; père de 2 enfants; membre de soc. F. C.; propriétaire et voteur.

GEORGES BERUBE, épicier, né à Kamouraska, Qué., le 22 janvier 1882, de Thomas Bérubé et de Céline Bard; marié à Mlle Rose Rainville; père de 5 enfants; membre de la St-J.-Bte, et des F. C.; propriétaire et voteur.

NAP.-J. ROY, épicier, né à Sainte-Marie de Beauce, Qué., le 2 juillet 1882, d'Etienne Roy et de Sylvia Perron; marié à Mlle Lilly Daigle; père de 2 enfants; membre des F. C., et du Club Montagnard de la C. de C.; propriétaire et voteur.

J.-H. COUTURE, entrepreneur de pompes funèbres, né à Tinwich, Qué., le 29 juillet 1870, d'Alexandre Couture et de Hardinos Langlois; marié à Mlle Elisa Bédard; père de 7 enfants, dont Joseph-Henri fut marin durant la Grande-Guerre; propriétaire et voteur; établi depuis 22 ans.

LOWELL, MASS.

PAROISSE SAINT-JOSEPH

Vers la fin d'avril 1868, à la suite d'une grande mission, prêchée par les Révérends Pères Garin et Lagier, qui venaient d'arriver ici, fut fondée la Congrégation Canadienne-française de Lowell, aujourd'hui l'une des plus grandes, des plus belles et des plus florissantes paroisses canadiennes françaises aux Etats-Unis. Les RR. Pères Oblats desservent la paroisse. La population est de 15 000 âmes. Neuf cents soldats prirent part à la Grande Guerre, dont 20 sont morts.

PAROISSE SAINT-LOUIS DE FRANCE

Vers le milieu de l'année 1903, les citoyens de West Centralville songèrent à fonder une paroisse et à construire une église.

Le Rév. Joseph-N. Jacques, de Cochrutate, vint à Lowell comme curé; sous sa direction l'église fut bénite, le dimanche 7 février 1904, par le Rév. P. Lefebvre, Provincial des Oblats de Marie Immaculée; la première messe fut célébrée en présence d'un grand nombre de fidèles.

L'école peut accommoder près de 1 000 enfants, et sous la direction des Révérendes Soeurs de l'Assomption de Nicolet.

En septembre 1913, M. le curé Jacques mourut, et il fut remplacé par M. le curé J.-B. Labossière, d'Amesbury, dont le zèle n'est pas moins grand. C'est sous sa direction que la dette paroissiale fut complètement éteinte, et sous sa direction aussi que les paroissiens verront bientôt s'élever le somptueux temple qui sera tout à leur honneur.

La population est de 6 504 paroissiens. Deux cent soixante un soldats prirent part à la Grande Guerre, dont 3 morts.

BIOGRAPHIE

L'abbé Jean-Baptiste Labossière, né à Sorel, comté Richelieu, le 12 mars 1864, de Jean-Baptiste Labossière, menuisier, et de Justine Labossière, fit ses études au Collège Sainte-Marie de Montréal, au Séminaire de Brighton près de Boston et à l'Université de Washington; fut ordonné à Boston par Mgr Williams, le 21 septembre 1889. Vicaire à Lynn (1889-1894); à Newburyport (1894-1903); curé-fondateur du Sacré-Coeur d'Amesbury, où il fonda une école

paroissiale en 1903; il est maintenant curé de la paroisse Saint-Louis de France de Lowell.

PAROISSE NOTRE-DAME DE LOURDES

La paroisse a été fondée en l'année 1908.

L'église, placée sous le vocable de Notre-Dame de Lourdes, a été ouverte au culte le 6 septembre 1908.

Les Pères Oblats de la paroisse Saint-Joseph ont été chargés par Mgr l'Archevêque de Boston de la nouvelle paroisse.

Environ 375 enfants fréquentent l'école Notre-Dame de Lourdes, pour une paroisse contenant plus de 700 familles. Population 3367. Cent quatre-vingt-seize soldats prirent part à la Grande Guerre, dont 3 morts.

Les religieuses sont au nombre de 7.

PAROISSE SAINTE-MARIE DE SOUTH LOWELL

Au mois de septembre 1906, fut fondée la petite paroisse de Sainte-Marie, à South Lowell, qui est un démembrement de la grande paroisse Saint-Joseph, et cela après beaucoup d'efforts et de travail de la part des citoyens de cette partie de la ville, secondés par les RR. PP. Joseph Lefebvre, O. M. I., Joseph Campeau, O. M. I., et Aquila Graton, O. M. I., qui furent les véritables fondateurs de cette paroisse.

BIOGRAPHIES

JOSEPH-HENRI GUILLET, avocat, est né à Marieville, Province de Québec, en 1853; a fait ses études au Collège Sainte-Marie de Monnoir et aux Etats-Unis. Encore écolier, il s'enrôla dans le Régiment des Zouaves Pontificaux, et était à la défense de Rome le 20 septembre 1870.

A son retour de la Ville Eternelle, il vint s'établir aux Etats-Unis, d'abord à Fall River, Mass., et ensuite à Lowell où il demeure depuis 1873, et y exerce sa profession d'avocat.

En 1882, il est décoré par Sa Sainteté Léon XIII, Chevalier Commandeur de l'ancien Ordre de Saint-Sylvestre.

En 1899, à l'invitation de M. Guillet, quelques-uns de nos compatriotes les plus marquants de la Nouvelle-Angleterre, se réunirent à Boston, et jetèrent les bases de la Société Historique Franco-Américaine, Association qui nous fait beaucoup d'honneur.

ARTHUR-L. ENO, avocat, né à Lowell, Mass., le 20 mars 1893, fit ses études au Collège Saint-Joseph, et à l'école des Hautes Etudes, et le droit au bureau de Maître A.-O. Hamel, et au Collège de Harvard, où il fut admis à la pratique du droit en 1915. Il fut admis à pratiquer devant la Cour Suprême des Etats-Unis à Washington, le 21 octobre 1918. Le 9 août 1918, nommé 2ème Lt. Q. M. C. dans l'armée américaine et il fut envoyé à Washington, D. C., dans les bureaux du Quartier Maître, et plus tard, dans le bureau du Directeur des Finances. Membre de l'Ass. Cath. l'Union St-J.-Bte d'A., du Club Lafayette, du Club Citoyens Ame, du Club Social; greffier et directeur du "Board of Trade", de la Soc. Historique F.-A., de l'Ass. du Barreau de Lowell, du Club Républicain et président du "Lowell Club of camp J.-A. Johnson, Florida". Fut nommé par le maire de Lowell, membre de la commission chargée d'ériger à la mémoire des soldats et marins de Lowell, Mass., une salle publique au coût de un million de piastres, et élu secrétaire de cette commission.

DR L.-V. ROCHETTE, médecin, né à Saint-Barthélemi, Qué., le 21 août 1862,

de Norbert Rochette et de M.-L. Malboeuf; marié à Mlle Marie Lafontaine; père de 6 enfants, dont Victor et Paul, étudient au "Boston College"; membre des Art., et des F. C.; propriétaire et voteur.

DR SAMUEL PATENAUDE, médecin, né à Iberville, Qué., le 5 juillet 1862, de Joseph-Z. Patenaude et de Julie Bessette; marié à Mlle Marceline-F. Labelle; gradué en 1884.

DR ALFRED-J. GIGUERE, médecin, né à Saint-Jean-Chrysostôme, le 11 juin 1874, de J.-Bte Giguère et de Mélanie Boutin; marié à Mlle Madeleine-Eva Davis; père de 2 enfants; propriétaire et voteur; fit ses études à l'Université du Vermont où il fut admis à la pratique en 1907.

DR GEORGES-EMILE CAISSE, médecin, né à Sainte-Anne du Bout de l'Isle, près Montréal, le 2 août 1872, de Wolfred Caisse et de Rose-de-Lima Poirier; marié à Mlle Hélène-M. Pineault; fit ses études aux Trois-Rivières, et au Collège "Tufts" de Boston, où il fut admis à la pratique en 1899. Membre de l'Union St.-J.-Bte d'A., des Art., des F. F.-A., de l'Ass. Catholique, et établi ici depuis 1899.

W.-P. CAISSE, pharmacien, né à Middlebury, Vt, le 27 septembre 1879, de Wolfred Caisse et de Rose-de-Lima Poirier; marié à Mlle Cécile Lassonde; père de 3 enfants; propriétaire et voteur; fit ses études aux Trois-Rivières, et au Collège de Pharmacie de Boston, où il fut admis en 1901.

EMILE-C. SIMARD, pharmacien, né à Biddeford, Me, le 4 mai 1880, de Charles Simard et de Marie Rocheleau; fit ses études aux Trois-Rivières; fut reçu pharmacien en 1903; propriétaire et voteur.

H.-J. TURCOTTE, pharmacien, né à Saint-Jean, Isle d'Orléans, Qué., le 10 décembre 1865, de Hubert Turcotte et d'Emélie Royer; marié à Mlle Marie Lamontagne; père de 3 enfants; fit ses études à Québec et à Boston; admis en 1893; propriétaire et voteur. Etabli en 1895.

ALFRED POULIOT, herboriste, né à la Montagne de Buckland, en janvier 1878, d'Isidore Pouliot et de Philomène Pelchat; a fait son cours commercial; fait partie des Aigles; établi depuis 18 ans; propriétaire et voteur.

A. LANGLAIS, épicier, né à Saint-David, le 17 juillet 1863, de Joseph et de Marguerite Lambert, marié à Mlle Virginie Courtois; père de 6 enfants, dont Arthur fut soldat durant la Grande Guerre; membre des F. C.; propriétaire et voteur.

JOS.-ALBERT, entrepreneur de pompes funèbres, né à Saint-Eloi, le 29 février 1869, de Félix et de DesNeiges Michaud; marié à Mlle Athala Caron; père de 5 enfants; membre de l'U. St.-J.-Bte d'A., des Art. F.-C., F.-F.-C.; propriétaire et voteur.

ARTHUR LIRETTE, épicier, né à Lowell, le 24 mai 1897, de Charles et d'Elisabeth Maison; voteur.

THEOPHILE LIRETTE, épicier, né à Republic, Wis., le 16 octobre 1881, de Charles et d'Elisabeth Moisan; marié à Mlle Malvina Grenon; père de 4 enfants; membre de l'U. St.-J.-Bte d'A.; propriétaire et voteur.

AVILA DESROSIERS, épicier, né à Lanoraie, le 14 mars 1880, de Honoré et de M.-L. Rousseau; père de 5 enfants; membre des Art. F.-C., Ass. Cath.; propriétaire et voteur.

ELZEAR MASSE, peintre, né à Montréal, le 28 juin 1883, de Joseph et de Léonie Beauceage; marié à Mlle Marie Fortin; père de 4 enfants; voteur.

GEORGES DION, épicier, né à Arthabaskaville, le 2 juin 1867, de Nazaire et d'Adéline Roy; marié à Mlle Oxélie Trudeau; père de 6 enfants, dont Armand

fut caporal durant la Grande Guerre; membre de l'U. St-J.-Bte d'A. et de l'Ass. Catholique; propriétaire et voteur.

H.-M. DEMERS, épicier, né à Sainte-Croix, comté Lotbinière, le 5 juin 1871, d'Onésime et de Eloïse Martel, marié à Mlle Emélie Giguère; père de 5 enfants; membre de l'U. St-J.-Bte d'A., Art. F. F.-A., F. C., Ass. Catholique; propriétaire et voteur.

F.-X. RIVET, marchand, né à Saint-Paul, l'Achigan, le 28 mai 1872, de Louis et de Délima Rivet; marié à Mlle Merelise Ménard; père de 2 enfants; membre des F. F.-A., F. C.; Union Garand; propriétaire et voteur.

PIERRE-R. LANDRY, épicier, né à Caraque, N.-B., le 3 mai 1877, de Régis et de Philomène Hache; marié à Mlle Elisabeth Dugas, décédée; père de 5 enfants; et en 2ème noce avec Mlle Obéline Lionet; père de 3 enfants; membre de l'All. Nat., et de la soc. l'Assomption; propriétaire et voteur.

VICTOR PIGEON, machiniste, né à Saint-Jean, Iberville, le 11 septembre 1881, de Félix et d'Azilda Goyette; marié à Mlle Odia Dufault; père de 5 enfants; propriétaire et voteur.

J.-BTE MICHELIN, épicier, né aux Trois-Rivières, le 18 novembre 1869, de Pierre et de Marguerite Bourque; marié à Mlle M.-L. Bourque; père de 7 enfants; propriétaire et voteur.

ARTHUR DESJARDINS, marchand, né à Montréal, le 15 mars 1865, de F.-X. et de Hermine Charrette; marié à Mlle Hermine Couache; père de 5 enfants.

ALFRED LECLERC, marchand, né au Cap Santé, le 16 décembre 1885, de Jean et de Rosalie Papillon; marié à Mlle Florida Brunelle; membre de l'Ass. Cath.; voteur.

WILFRID BLOUIN, épicier, né à Saint-Cyprien, Napierville, le 1 novembre 1877, d'Etienne et d'Anastasie Fortin; marié à Mlle Anna Boutin; père de 5 enfants, dont Wilfrid fut dans la marine durant la Grande Guerre; membre des F. C., des Art., de l'Ass. Cath.; propriétaire et voteur. Etabli depuis 16 ans.

PIERRE LEBLANC, marchand de meubles, né à Chéticamp, Cap Breton, le 7 janvier 1877, Menné Lablanc, poissonnier, et de Luce Aucoin; est marié à Mlle Georgianna Poiré; père de 9 enfants; fait parti des Artisans; est établi depuis 1911; propriétaire et voteur.

VICTOR GELINAS, épicier, né le 21 mars 1863, de Théodore Gélinas, journalier et de Caroline Paquin; marié à Mlle Evelina McLean; fait partie des F.-C.; établi depuis 10 ans.

GEORGES MARCHAND, jr, épicier, né à Lowell, le 2 octobre 1885, de Georges et d'Aimée Chalifoux; établi depuis 3 ans; membre de l'U. St-J.-Bte d'A., St-Joseph, Ass. Cath.; voteur.

H.-J. DUCHARME, épicier, né à La Patrie, le 11 juillet 1889, d'Hormisdas et d'Ermine Mainville; marié à Mlle C.-C. Gendreau; père de 1 enfant; membre de l'Ass. Cath., et de la soc. St-Joseph; voteur.

HENRI ALLARD, marchand, né à Middleboro, le 15 octobre 1884, de Georges et d'Esila Archambault; marié à Mlle Arsilia-G. Martel; père de 1 enfant; propriétaire et voteur.

URGEL, EUCLIDE, ALDERIC, PIERRE et VALENCE, fils de Laurent Favreau et d'Elodia Demers, furent soldats dans l'Armée Américaine durant la Grande Guerre; sont établis comme électriciens depuis 7 ans.

L. TOUSIGNANT, épicier, né à Saint-Pierre-les-Becquets, le 4 octobre 1866,

d'Ambroise et d'Emélie Paquin; marié à Mlle M.-L. Blouin; père de 5 enfants; membres F. C., U. de Champlain, C. C. A.; propriétaire.

D. BELLEVILLE, épicier, né à Lowell, le 5 juin 1894, de Dolphis et de Adouilda Blouin; fut marin durant la Grande Guerre; membre de l'Ass. Cath.; propriétaire et voteur.

LOUIS-NAPOLEON GUILBAULT, professeur de piano, né à Biddford, Me, le 14 avril 1888, de Wulfran et d'Oliva Bergeron; membre de l'U. St.-J.-Bte d'A., Ass. Cath., organiste de l'église Saint-Jean-Baptiste et maître de Chapelle, directeur de l'Académie Guilbault; voteur; fit ses études aux Trois-Rivières et au Séminaire de Montréal; membre de l'Académie Nationale de Musique de New-York.

PHILLIPE FORTIN, épicier, né à Saint-Jérôme du Lac Saint-Jean, le 1er septembre 1872, de Pierre et de Rebecca Boivin; marié à Mlle Fabiana Corbin; père de 5 enfants; membre des F.-C., F.-L.; propriétaire et voteur.

LADIAS BRODEUR, boulanger, né à Saint-Charles-du-Richelien, le 30 mars 1878, de Bruno et de Victoire Dansereau; marié à Mlle Corinne Drainville; père de 4 enfants; membre des F. C.; voteur.

EUGENE VINCENT, boulanger, né à Kingsley, Qué., le 18 février 1875, de Cyrille et de Georgiana Noël; marié à Mlle Marie Lemieux; père de 2 enfants; membre de l'U. St.-J.-Bte d'A., et des F. C.; propriétaire et voteur.

ARTHUR LACOMBE, épicier, né à Saint-Paul de Joliette, le 24 avril 1876, de Treffée et de Cordélia Beaupré; marié à Mlle Lumina Bélanger; propriétaire et voteur.

LAZARE OUELLETTE, épicier, né à l'Isle Verte, le 12 octobre 1880, de Jules et d'Euphémie Morency; marié à Mlle Amanda Marceau; père de 1 enfant; voteur.

HENRI POIRIER, marchand, né à Saint-Gabriel-de-Brandon, le 16 mars 1886, de Joseph et d'Olivine Houle; marié à Mlle Cécile Plouffe; père de 4 enfants; de l'U. St.-J.-Bte d'A., et des Art.; propriétaire et voteur.

ERNEST-P. GENEST, entrepreneur, né à Saint-Alban, comté Portneuf, le 13 septembre 1881, de Samuel et de Pilié Douville; marié à Mlle Therrien; voteur.

ERNEST LAGASSE, marchand, né à Saint-Octave de Métis, le 28 décembre 1873, de Joseph et de Marie Bouchard; marié à Mlle Alda Cordeau; père de 10 enfants; propriétaire.

GEORGES-O. PERRAULT, épicier, né à Chambly Bassin, le 29 juin 1864, de Cyrille et de Philomène Dubois, marié à Mlle Louisa Perrault; père de 2 enfants, dont Joseph-D. est membre du corps d'Aviation; propriétaire et voteur.

PIERRE SIGOUIN, marchand, né à Sherbrooke, le 17 avril 1894, d'Alfred et de Rosanna Gaumont; marié à Mlle Yvonne Croteau; père de 1 enfant; membre des Artisans.

GASPARD BEAUDRY, épicier, né à Sainte-Emmélie-de-l'Energie, le 2 janvier 1872, de Joseph et de Malvina Ayotte; marié à Mlle Dorothee Hénault; père de 12 enfants, dont Alexandre fut marin; membre des F. C., et des F. F.-A.; propriétaire.

THADEE BEAUDOIN, épicier, né à Sainte-Emmélie de l'Energie, le 22 avril 1891, d'Emery et de M.-L. Robillard; marié à Mlle Marie-Laure Maheu; père de 3 enfants; membre de l'U. St.-J.-Bte d'A.; propriétaire et voteur. ●

A. BISSON, épicier, né à Sainte-Hélène de Chester, le 26 février 1872, de Thomas et de Philomène Nadeau; marié à Mlle Marie Demers; père de 6 enfants; propriétaire et voteur.

ARTHUR BLANCHETTE, marchand, né à Sainte-Brigitte des Saults, le 12:

janvier 1868, d'Etienne et d'Elisa Blanchette; marié à Mlle Marie Levasseur; père de 1 enfant.

WILFRID. COGNAC, gérant; marié à Mlle Eveline Roy; propriétaire et voteur; fut soldat durant la Grande Guerre.

HENRI LAVALLEE, bijoutier et optométriste, né à Springfield, Mass.; le 11 octobre 1855, de J.-Bte, et de Nathalie Lévesque; marié à Mlle Georgiana Forttin; père de 6 enfants, dont Léo fut soldat durant la Grande Guerre; membre de l'U. St-J.-Bte d'A.; propriétaire et voteur.

VICTOR ACHIM, marchand, né à Lowell, le 17 novembre 1882, d'Honoré et d'Ursule Surprenant; marié à Mlle Bernadette Germain; père de 1 enfant; membre de l'U. St-J.-Bte d'A., et de l'Ass. Cath.; voteur.

JOSEPH BOSSE, épicier, né au Cap Saint-Ignace, le 30 août 1873, d'Octave et d'Aurélié Durand; marié à Mlle Azilda Marchand; père de 6 enfants; propriétaire et voteur.

ABSOLON PATENAUDE, marchand, né à Saint-Valentin, le 28 mars 1860, d'Albert et de Flavie Couache; marié en 1ère noce avec Mlle Albina Leclair; père de 2 enfants, Henri fut sergent musicien dans l'armée durant la Grande Guerre, et Adélard, peintre; marié en 2ème noce avec Mlle Méline Carpentier; membre des F. C.; voteur.

OSCAR COGNAC, épicier, né à Saint-Valentin, le 5 décembre 1878, d'Elzéar et d'Euchariste Aubin; marié à Mlle Emma Grégoire; père de 4 enfants; propriétaire et voteur.

J.-BTE PELNAULT, boulanger, né aux Eboulements, le 13 juillet 1860, de Barnabé et d'Elmire Gagnon; propriétaire. Est le père adoptif d'Ernest Brown, sergent dans l'armée Américaine.

ERNEST DUPONT, courtier, né à Lowell, le 10 mai 1880, d'Exodias, et de Delphine Frégeau; propriétaire et voteur.

ADOLPHE PLOURDE, marchand, né à Saint-Léon, le 23 octobre 1862, de Ludger et de Louise Lemay. Etabli depuis 19 ans.

WILFRID MORIN, épicier, né à Lowell, le 11 août 1896, de Donat et de Rosalba Durand; marié à Mlle Antoinette Héroux; père de 1 enfant; membre de l'U. St-J.-Bte d'A.; propriétaire et voteur.

J.-E. GAGNE, marchand, né à Saint-Raphaël, comté de Bellechasse, le 11 mai 1859, de Thomas et d'Anastasia Gagnon; marié à Mlle Annie Parker; père de 1 enfant.

ALPHEE OSTIGUY, épicier, né à Saint-Jean-Baptiste de Rouville, le 19 février 1884, d'Alfred et d'Adéline Grenier; marié à Mlle M.-Jeanne Trudel; père de 3 enfants; membre des F. F. C., Ass. des Jeunes Gens; propriétaire et voteur.

JOSEPH COUTU, marchand, né à Saint-Gabriel-de-Brandon, le 19 juillet 1879, d'Octave et d'Héloïse Robitaille; marié à Mlle Aurore Délisle; père de 8 enfants; membre des F. C.; propriétaire et voteur.

ARTHUR LAVOIE, épicier, né à Sainte-Mélanie, le 8 décembre 1864, d'Onésime et de Riberdy; marié à Mlle M.-L. Parent; père de 6 enfants; membre des F. F.-A., des F. C.; propriétaire et voteur.

CHARLES LEBLANC, épicier, né à Newport, Vt, le 5 juin 1883, de Charles et de Julie Brouillet; marié à Mlle Amanda Pagé; propriétaire et voteur.

JOHN PROVENCHER, boulanger, né à Sainte-Clothilde, le 22 octobre 1886, de Modeste et d'Apoline Gervais. Etabli depuis 9 ans.

J.-F. MONTMIGNY, optométriste, né à Saint-Romuald, le 5 octobre 1882, de Pierre, et d'Esther Emond; marié à Mlle Dalvina Camiré; père de 5 enfants;

membre de l'U. St-J.-Bte d'A., des Art. F. C., F. F.-A., Ass. Cath., Ass. des Optométristes de l'Etat du Mass.; propriétaire et voteur.

OMER DESMARAIS, épicier, né à Saint-François-du-Lac, le 1er avril 1881, d'Olivier et de Léa Chapdelaine; marié à Mlle Elisabeth Létourneau; père de 11 enfants.

F.-A. LAMOUREUX, marchand, né à Lowell, le 24 juin 1875, de Noël et de Mary Raymond; marié à Mlle Jeannie Greeley; propriétaire et voteur.

AMEDEE BELANGER, marchand, né à l'Islet, le 28 mars 1883, d'Onésime et d'Anexime Vaillancourt; marié à Mlle Eugénie Arvisais; père de 4 enfants; membre des Art.; propriétaire et voteur.

W.-J. PELTIER, bijoutier, né à Plattsburg, N.-Y., le 31 juillet 1882, d'Edmond et d'Addie Fiset; marié à Mlle Corinne Caron; membre de l'U. St-J.-Bte d'A., des F. C., Ass. Cath.; propriétaire et voteur.

JOS BEAUPARLANT, épicier, né à Lowell, le 12 septembre 1886, de J.-Bte et d'Adéline Cyr; marié à Mlle Diana Lord; père de 2 enfants; propriétaire et voteur.

GEORGES LEDOUX, marchand, né à Lowell, le 1er janvier 1866, de J.-Bte et de P. Laflamme; marié à Mlle Joséphine Cadorette; père de 5 enfants, dont Georges fut soldat; propriétaire et voteur.

ARTHUR LEDOUX, né à Lowell, le 5 janvier 1868, de J.-Bte et de P. Laflamme; marié à Mlle Joséphine Bérard; père de 1 enfant; propriétaire et voteur.

O. LAMONTAGNE, épicier, né à Saint-Ferdinand d'Halifax, le 23 mars 1872, de Jos. et de Zoé Dubuc; marié à Mlle Hélène Côté; père de 2 enfants, dont Ludger-O. fut soldat durant la Grande Guerre; propriétaire et voteur.

VICTOR MESSIER, né à Sainte-Hélène, le 11 avril 1875, de Théophile et de Hermine Beauregard; marié à Mlle Virginie Sarault; père de 3 enfants; membre des Art., et des F. C.; propriétaire.

NAP. MARTIN, né à Saint-Modeste, le 28 novembre 1882, de Paul et de Philomène Levasseur; marié à Mlle Aza Boulais; père de 6 enfants; propriétaire et voteur.

ARTHUR CHANDONNET, plombier, né à Saint-Jean-Deschaillons, le 12 décembre 1886, de Zotique et de Zéphora Germain, fut soldat dans l'armée Américaine 6 mois en France; membre de l'Ass. Cath.; voteur.

LYNN, MASS.

PAROISSE SAINT-JEAN-BAPTISTE

Le 14 septembre 1886 eu lieu la première assemblée des Franco-Américains de la ville pour l'organisation d'une nouvelle paroisse. Le 18, le Père Gadoury, tout en restant attaché à la cure de Salem comme vicaire du Révérend M. Vésina, est nommé curé de notre paroisse et revient de l'archevêché avec une pierre sacrée d'autel.

Cependant le curé de l'église Saint-Joseph de Salem résigne sa cure et le Père Gadoury lui succède. Peu de temps après, c'est-à-dire le 17 mai 1887, le Rév. J.-B. Parent devient son vicaire. C'est ce dernier qui le 9 décembre 1887 est choisi pour présider aux destinées de l'église Saint-Jean-Baptiste. Il établit sa résidence à Lynn le 18 décembre. Le presbytère actuel qui a subi dans la suite diverses modifications, date de l'année suivante.

L'école s'est ouverte en septembre 1900, sous la direction des Soeurs de Sainte-Anne, de Lachine, près Montréal, et le 23 juin 1902, ont été conférés les premiers diplômes.

La population est de 260 familles, soit 1 300 paroissiens; 480 enfants fréquen-

tent l'école; 210 enfants de la paroisse furent soldats durant la Grande Guerre, dont 3 sont morts.

A la mort du Rév. J.-B. Parent, le 1er novembre 1919, le Rév. Pierre-Onésime Lacroix, ancien curé de Waltham, le remplaça.

BIOGRAPHIES

L'ABBE PIERRE-ONESIME LACROIX, né à Champlain, le 14 mai 1867, de Léonard Lacroix, charpentier et de Marie Carignan, fit ses études aux Trois-Rivières; fut ordonné dans sa paroisse natale par Mgr Laffêche, le 3 juillet 1892; vicaire à la cathédrale des Trois-Rivières, (1892-1893); professeur au Séminaire des Trois-Rivières, (1893-1897); vicaire à Marlboro, (1897-1900); à Salem, (1900-1901); à Brockton, (1901-1903); à Lowell (1903-1904); curé-fondateur de Cochuante en 1914; curé de Waltham, Mass, 1914-1919, et curé de Lynn, Mass., en janvier 1919.

JOSEPH BELLEVILLE, entrepreneur de pompes funèbres, né à Lynn, le 16 mai 1889, d'Isaïe et de Caroline Joyal; membre de l'U. St-J.-Bte d'A., de la St-J.-Bte. des F. F.-A., F. C.; fut soldat durant la Grande Guerre; passa 6 mois en France.

FRED.-J. HAMELIN, avocat, né à Salem, le 10 janvier 1883, de Jacques Hamelin et de Céline Tremblay; a fait ses études aux écoles publiques et paroissiales; fut admis à la pratique du droit à Boston, en 1911; fait partie du Club National et de l'Union St-J.-Bte d'A.; conseiller de la ville.

PROF. J.-O.-D. DE BONDY, professeur de musique, né le 4 juillet 1850, à Lavaltrie, comté de Berthier; a fait ses études à l'Assomption; est marié en première noces avec Mlle Amanda Marcotte; père de 3 enfants; marié en 2ème noces avec Mme Vve Annette LeGault; est organiste à l'église Saint-Jean-Baptiste; depuis 1895 est établi à son compte; fait partie des sociétés suivantes: St-J.-Bte locale, Union St-J.-Bte d'A., Soc. Historique Franco-Américaine; un des propriétaires du Lynnois.

A.-J. DAIGLE, épicier, né à Saint-Joachim de Shefford, le 2 mars 1870; a fait ses études à Farnham; est marié à Mlle Alice-M. Girard; père de 2 enfants; est établi depuis 12 ans; a acheté le magasin dans lequel il travaillait depuis 22 ans; fait partie des Sociétés St-J.-Bte locale, de l'Union St-J.-Bte d'A.; est propriétaire et voteur.

DAVID-A. GAGNON, marchand, né à Ottawa, le 9 janvier 1885, de Pierre et d'Emélie Bouillianne; marié à Mlle Mildred-R. Deveau; père de 2 enfants; membre de l'U. St-J.-Bte d'A., de la St-J.-Bte; propriétaire et voteur.

STANISLAS FUGERE, entrepreneur de pompes funèbres, né à Saint-Valérien, le 3 décembre 1881, de Magloire, et de Julie Bourgeault; marié à Mlle Alma Robinson; père de 5 enfants; membre des Art., des F. R.-A., de l'U. St-J.-Bte d'A.. de la St-J.-Bte de Lynn. Reçu embaumeur en 1914.

MARLBORO, MASS.

Cette petite ville était reconnue comme une des plus catholiques du diocèse; en 1850. Nous n'avions que quelques familles Franco-Américaines, obligées d'aller à la messe à Worcester, Mass. Des missionnaires venaient ici de temps en temps; nous trouvons dans les registres que le Rév. Père Napoléon Mignault, de Webster, est venu ici en (1850-1851); il prêcha en français et en anglais.

En 1870, le Rév. Francis Gousse est venu ici comme premier curé, il fut remplacé par le Rév. Octave Lépine, qui dirigea la paroisse jusqu'en 1878; le Rév. Père J.-Z. Dumontier fut son successeur. L'école paroissiale et l'Académie sont les œuvres de ce bon prêtre qui mourut en 1889, regretté de tous ses paroiss-

siens et du public en général; il légua un fort montant aux religieuses, afin qu'elles puissent continuer à enseigner le français dans l'Académie Sainte-Anne et à l'école paroissiale; le Rév. Père J.-Camille Caisse fut son remplaçant en 1889; c'est lui qui a bâti l'école paroissiale actuelle en 1897; il était venu ici à la demande expresse de Sa Grandeur Mgr Williams de Boston. Ce bon prêtre est décédé en 1914; il a été remplacé par le Rév. Pierre-H. Grenier, ancien curé de Saint-Joseph de Waltham, Mass.; il y a environ 400 élèves qui fréquentent les écoles; la population est de 3 500 paroissiens. Deux cent vingt-deux soldats prirent part à la Grande Guerre, dont 15 sont morts. Le curé actuel est le Rév. J.-L. Lévesque.

BIOGRAPHIES

REV. PERE J.-M.-L. LEVESQUE est né à Sainte-Elisabeth de Joliette; ordonné à Montréal le 29 juin 1882; Préfet des études au Collège commercial de Varennes (1883-1884); assistant-aumônier du pénitencier de Saint-Vincent-de-Paul; vicaire à Joliette (1884-1885); desservant des Canadiens à la cathédrale de Peterboro, Ontario (1885-1886); curé à Garthby (1886-1889); de Bromptonville (1889-1890); vicaire à Ottawa puis à Montréal; chapelain à Keeseville, N.-Y.; vicaire à Salem pendant 6 ans; chapelain des Frères de la Charité, à Boston; vicaire à Lynn, de février 1902 à mars 1903; 1903-1919, curé de Newburyport, nommé curé ici le 1er septembre 1919.

A.-L. CORMIER, pharmacien, né à Bécancourt, le 2 novembre 1861, de Charles Cormier et de Céline Champoux; marié à Mlle Céline Rochefort; père de 8 enfants. Un de ses fils, Louis, est vicaire à Montréal, et Charles est étudiant au Séminaire de Brighton; 2 de ses filles sont religieuses chez les Soeurs de La Présentation de Marie, à Saint-Hyacinthe; fait partie de nos sociétés F.-A.; est propriétaire et voteur.

RAOUL BEAUDREAU, avocat, né en juillet 1882, d'Évangéliste Beaudreau et de Marie Grégoire; marié à Mlle M. Rogers; père de 3 enfants; fit ses études classiques au Collège "Holy Cross" de Worcester, Mass.; et ses études du droit à l'Université "Boston Law School" où il fut admis à la pratique en 1905; nommé juge suppléant de la cour de police en 1909; élu procureur de la ville de Marlboro en 1915; avocat et directeur de la "First National Bank" de cette ville, et de la "Marlboro Co-Operative Bank"; membre de l'U. St.-J.-Bte d'A., de la St.-J.-Bte de Marlboro; Club dramatique, de la Soc. Laurier; propriétaire et voteur.

A. BEAUREGARD, épicier, né à Saint-Césaire, le 5 juin 1869, où il fit son cours commercial; est marié à Mlle Rose Moineau; père de 3 enfants; est arrivé ici en 1886, où il entra en société avec M. Larivière, faisant affaire avec lui pendant 16 ans; il est maintenant seul depuis 1900; fait partie de la St.-J.-Bte, Société Laurier, Club Dramatique, du Board of Trade, United Wholesale Grocery; a été échevin pendant 2 ans et conseiller; est maintenant évaluateur depuis 10 ans et il vient d'être nommé pour 3 autres années; propriétaire et voteur.

JOSEPH-A. BOUVIER, marchand, né le 10 mai 1876, de Joseph Bouvier et de Rose Harpin; marié à Mlle Georgiana Noël; père de 6 enfants; fait partie de toutes nos sociétés F.-A. de cette ville.

SIMON GRENON, épicier et marchand général, est né à Saint-Simon, d'Augustin Grenon et de Marie Harpin; a fait ses études aux écoles paroissiales; est arrivé ici en 1889; est propriétaire du magasin depuis 20 ans; est directeur de la United Wholesale Grocery de Marlboro; membre de la société St.-J.-Bte, des I. O. F., Art. et du Club Dramatique.

DAVID HARPIN, entrepreneur de pompes funèbres et embaumeur, né à Marlboro, le 30 août 1874, d'Emery Harpin et de Marie Brousseau; a fait ses études au écoles publiques; est dans le commerce depuis 22 ans; est aussi propriétaire d'un magasin de merceries; membre de la St.-J.-Bte, du Club Laurier, du Secours Mutuel; est aussi évaluateur depuis 15 ans.

MOISE SASVILLE, épicier, né à Saint-Jean le 10 août 1850, de Narcisse et de Marceline Boudreau; marié à Mlle Régina Gendreau; père de 9 enfants; membre de l'Union St-J.-Bte d'A., F. C.; propriétaire et voteur. Une de ses filles est religieuse chez les Soeurs Sainte-Anne, de Lachine, près Montréal.

JOS.-E. LAPIERRE, marchand, né à Québec, le 4 novembre 1873, d'Elzéar et de Philomène Felteau; marié à Mlle Eldora Noël; père de 2 enfants, dont Carlton fut marin durant la Grande Guerre. Membre des Art., de la Soc. Laurier, du Club Dramatique, et de la St-J.-Bte. Voteur.

ALEX.-F. PATOEL, pharmacien, né à Joliette, le 11 mai 1873, de F.-X. Patoel et de M.-L. DuCondu; marié à Mlle Alida Delfosse; père de 1 enfant; membre des Art., de la St-J.-Bte, de la Soc. Laurier, du Club Dramatique; fit ses études à Joliette; et étudia la pharmacie à Boston, au Collège de Pharmacie, où il fut admis à la pratique en novembre 1894; propriétaire et voteur.

F.-E. BRUNELLE, gérant; né à Norwich, Conn., le 20 août 1877, de Louis, et d'Aurélié Hébert; marié à Mlle Florida Favreau; père de 1 enfant; membre de la St-J.-Bte, du Club Laurier, et du Club Dramatique; propriétaire et voteur.

LOUIS BUISSON, épicier, né à Marlboro, le 28 janvier 1872, de Joseph et de Philomène Levasseur; marié à Mlle Delphine Bellemare; père de 3 enfants; membre de la St-J.-Bte, Art., Soc. Laurier, F. F.-A.; propriétaire et voteur, et aussi entrepreneur de pompes funèbres.

ALBERT-N. MORIN, Juge de paix, né à Hudson, le 25 juin 1891, de Charles et de Marie Surprenant; marié à Mlle Adéline Buisson; père de 1 enfant; voteur; reçu embaumeur, en 1915.

LEON AUCLAIRE, plombier, né à Marlboro, le 21 août 1877, de Régis et de Délima Favreau; marié à Mlle Ella Larivière; père de 6 enfants; membre de la St-J.-Bte, Laurier; propriétaire et voteur.

DR NAPOLEON-JOS. GOULET, dentiste, né le 5 mars 1876, de Médéric et de Elisabeth Léveillé; fit ses études aux écoles paroissiales et publiques, et ses études dentaires au "Tufts" de Boston, où il fut admis à la pratique en 1908. Membre de l'U. St-J.-Bte d'A., et de la Soc. St-J.-Bte de cette ville; voteur; fit partie de l'Armée Américaine, du 22 juillet 1918 au 7 février 1919, avec grade de premier Lieutenant.

NEWBURYPORT, MASS.

Cette paroisse fut fondée par le Rév. J.-L.-M. Lévesque, en 1903, où il a bâti une magnifique église et une jolie école, qui a coûté la jolie somme de \$75 000; la population est d'environ 1 250 âmes; il y a 220 enfants qui fréquentent l'école sous la direction des Soeurs de Sainte-Chrétienne de France.

Le curé actuel est le Rév. Henry-L. Scott. Trente-huit soldats prirent part à la Grande Guerre.

NEWTON, MASS.

La paroisse Saint-Jean-l'Évangéliste a été fondée par le Rév. Père Joseph-E. Robichaud. Les paroissiens Franco-Américains ont eu de grandes difficultés, mais après de nombreuses démarches, ils réussirent à fonder leur jolie petite paroisse; inutile d'entrer dans tous les détails, car ce serait une répétition des troubles qui se sont produits ailleurs. L'église qui a été bâtie a coûté environ \$19 000, et le presbytère \$40 000. Le terrain pour bâtir une école a été acheté au prix de \$11 000; il est à espérer que les travaux seront bientôt commencés. Cette paroisse a été fondée il y a environ 10 ans.

Population, 1 000. Soixante-sept soldats prirent part à la Grande Guerre, dont 1 est mort.

BIOGRAPHIES

L'ABBE JOSEPH-EVANGELISTE ROBICHAUD est né à Saint-Hughes, comté de Bagot, le 31 juillet 1871, de Jean-Baptiste Robichaud, cultivateur et de Julie Sylvestre; fit ses études à Joliette et au grand Séminaire de Montréal, où il fut ordonné par Mgr Bruchési, le 22 décembre 1900; vicaire à Farnham (1900-1903), à Marlboro en 1903; maintenant curé ici.

JOSEPH FRECHETTE, épicier, est né à Saint-Nicolas, comté de Lévis, le 2 juillet 1874, de Louis Fréchette et de Philomène Gingras; est marié à Mlle Alma Aubin; père de 4 enfants, dont Aimé fut soldat durant la Grande Guerre; membre de l'Union Saint-J.-Bte d'A., des Artisans; est arrivé ici depuis 25 ans; est propriétaire et voteur.

P.-J.-E. LACROIX, pharmacien, est né à Saint-Simon, le 19 décembre 1866, de Louis Lacroix, professeur et d'Adèle Cormier; est marié à Mlle Léonie de Bellefeuille; père de 7 enfants; membre de l'Union St-J.-Bte d'A., du Club de Naturalisation; est propriétaire et voteur; arrivé ici il y a 20 ans et établi depuis.

SALEM, MASS.

En 1872, le Rév. M. Harkins, commença à réunir les Franco-Américains dans le soubassement de l'église de l'Immaculée-Conception, une église irlandaise, leur donnant les services religieux dans leur langue. Plus tard, le Rév. Olivier Boucher a pris la direction des Franco-Américains jusqu'en 1875; le Père Talbot revint ici pendant quelque temps; finalement en 1878, le Rév. Père J.-Z. Dumontier le remplaça. A la fin de l'année 1878, le Père Octave Lépine devint le premier curé, mais il fut remplacé par le Père F.-X.-I. Vézina, en 1879; sous sa direction les événements changèrent de cours; en 1881, il acheta un terrain sur la rue Lafayette; une petite église y fut bâtie et en 1884, elle fut ouverte pour les offices religieux; on en fit la dédicace le 25 août 1885; à cette date, le Rév. Père J.-O. Gadoury arriva et remplaça le Père Vézina, comme assistant; le Père Vézina se rendit au Canada dans le but de prendre quelque repos. En l'absence de ce dernier, le Rév. Père Gadoury acheta une maison et fit des réparations à la bâtisse qui servit de presbytère. En mai 1886, le Père Vézina revint, mais ne resta que quelque temps; il résigna en faveur du Père Gadoury qui, en 1882, fonda une grande école au carré Harbor, à l'arrière de l'église Saint-Joseph; les Soeurs Grises en prirent la direction; il y avait aussi un couvent et un pensionnat pour les fillès et les garçons; dans le soubassement de l'église, il y avait une grotte dédiée à Notre-Dame de Lourdes.

La belle église actuelle a été commencée, mais partiellement détruite par le feu; cependant les murs sont très bons ainsi que les clochers; les réparations dans le soubassement sont terminées; avant longtemps cette magnifique église sera complètement terminée, et fera honneur aux Franco-Américains; cette église sera complètement terminée, et fera honneur aux Franco-Américains; cette église coûte environ \$300 000; la nouvelle école coûte \$125 000; de plus, le gymnase et le terrain appartenant à cette paroisse s'élèvent à environ \$500 000. Il y a environ 8 000 paroissiens. Cinq cent soixante-huit soldats prirent part à la Grande Guerre, dont 8 sont morts.

PAROISSE SAINTE-ANNE

La paroisse Sainte-Anne fut fondée en 1902, par le Rév. Joseph-Alfred Peltier qui bâtit une jolie petite église, une école et un presbytère. L'école est sous la direction des Soeurs de Sainte-Chrétienne; il y a 160 élèves dirigés par trois religieuses; la population est de 1 700 âmes; l'église a coûté environ \$25 000 et le presbytère, \$10 000.

Le curé actuel est le Rév. P.-H. Grenier.

BIOGRAPHIES

L'ABBE PIERRE-HERCULE GRENIER est né à Montréal, le 24 février 1857, de Pierre Grenier, menuisier et de Victoire Lesieur-Désaulniers; fit ses études aux Trois-Rivières où il fut ordonné par Mgr Lafèche le 20 septembre 1885, aux Trois-Rivières, professeur au Séminaire (1885-1888); vicaire à la cathédrale (1888-1891); vicaire à Salem, (1891-1894); en 1894, nommé curé-fondateur de la paroisse Saint-Joseph de Waltham, où en 1895, il a acheté un temple épiscopalien pour le convertir en église paroissiale; établit une école sous la direction des Filles de Jésus et bâtit un presbytère en 1898; il fut remplacé par le Rév. Pierre-O. Lacroix.

PAUL-N. CHAPUT, agent d'assurances et d'immeubles, est né à Saint-Damasse, le 25 septembre 1862; a fait un cours commercial; est marié à Mlle Joséphine Brûlotte; établi en affaires en 1885; fut conseiller un an; échevin 5 ans; est un de nos plus riches propriétaires; trésorier du Courrier de Salem; ancien Président de la Compagnie de l'Etoile de Lowell; membre de l'Union St-J.-Bte d'A., des Artisans de la St-J.-Bte, des F. F. A., des F.-C., du Cercle Lacordaire, de la Salem Merchants Association, et de la Mass. Total Abstinence Society.

JOS.-F. PELLETIER, avocat, né à Salem le 6 janvier 1891; a fait ses études à l'école paroissiale et au High School; il a poursuivi ses études classiques au "Hunthindon Preparatory", à Boston; admis à la pratique du droit le 15 septembre 1913; est marié à Mlle Sylvia Pineault; membre de l'Union St-J.-Bte. C. C., Club Franco-Américain Républicain; Salem Bar Association, de la Essex County Bar Association; Military State Aid; fut 2ème Lieutenant durant la Grande Guerre.

CLEMENT-CHARLES DESAULNIERS, avocat, né à Salem, le 18 mars 1891, de Charles Désaulniers et de Céline Marchessault; a fait ses études au Collège de Nicolet et au Collège de Sherbrooke où il a été diplômé du "Commercial School" de Salem et du "Northeastern College of Law"; est membre de l'Union St-J.-Bte d'A., du Cercle Lacordaire et de plusieurs Clubs Athlétiques Américains; à l'honneur d'être le cousin de l'ex-Gouverneur du Rhode-Island, l'Hon. M. Pothier. Marié à Mlle Norma-L. Benet; père de 1 enfant.

ADELARD AUDET, épicier, est né aux Eboulements, en janvier 1878; est marié à Mlle Lemerise Léveillé; père de 5 enfants; membre de l'Union St-J.-Bte d'A., des Artisans, des F. C., et de la St-J.-Bte; est établi depuis 19 ans.

N. LEVESQUE, entrepreneur de pompes funèbres, né à la Rivière-Ouelle, le 17 mai 1870; est marié à Mlle Sophie St-Laurent; père de 2 enfants; établi ici depuis 39 ans; est propriétaire et voteur; membre du bureau de santé 7 ans; conseiller 7 ans, du comité républicain; ex-directeur de la Chambre de Commerce; a toujours représenté les Franco-Américains dans les conventions; membre de nos Sociétés F. A.

DAMIEN-C. DUPUIS, plombier, né à Saint-Jean d'Iberville en 1873; a fait ses études aux écoles paroissiales; est marié à Mlle Alphonsine Clouâtre; est propriétaire et voteur; établi depuis 14 ans; est vice-président de la Frank Dupuis & Co. de Pawtucket, R. I.

ELZEAR TREMBLAY, épicier, né aux Eboulements, le 24 mai 1863; est marié à Mlle Wilhelmine Gagnon; père de 6 enfants; membre des sociétés St-J.-Bte, des F.-C.; est établi depuis 7 ans.

CHAS-F. MAURIS, entrepreneur, né à Sainte-Anne-de-la-Pocatière, le 13 février 1868; est marié à Mlle Augustine Gagnon; père de 7 enfants; établi depuis 1893.

MEDERIC GAUDREAU, épicier, né aux Eboulements, le 6 février 1875;

marié à Mlle Leatitia Audet; père de 2 enfants; établi depuis 18 ans; membre de la société St-J.-Bte, et des F. F. A.

ALFRED AUDET, entrepreneur général, né à Saint-Gervais, le 17 mai 1875; marié à Mlle Eugénie Léveillé; père de 1 enfant; membre de toutes nos sociétés Franco-Américaines; membre de la Chambre de Commerce; évaluateur; a obtenu le contrat pour la reconstruction de l'église incendiée; établi depuis 1893.

ARTHUR BERNIER, manufacturier de portes et châssis et ouvrage de menuiserie fantaisie; est né le 24 novembre 1866, à Sandy Bay, comté de Rimouski; est marié à Mlle Arthémise Otis; père de 7 enfants; membre de la société F.-C.; établi depuis 10 ans.

JOHN PERRON, manufacturier de portes, d'escalier et de cabinets; né aux Eboulements le 8 décembre 1869; marié à Mlle Alma Audet; père de 14 enfants; membre de l'Union St-J.-Bte d'A., et de St-Joseph; propriétaire et voteur.

JOS. FUGERE, épicier, né à Saint-Valérien, le 7 octobre 1866; est marié à Mlle Eugénie de Grandpré; père de 8 enfants; établi depuis 25 ans; est propriétaire et voteur; membre des F.-C.

CYRILLE DESCHAMPS, épicier, né le 21 février 1863; marié à Mlle Azilda Gill; père de 2 enfants; membre de la St-J.-Bte; établi depuis 1883.

ALFRED BERUBE, peintre, né à Saint-Modeste, le 12 septembre 1875; marié à Mlle Claire Roy; père de 9 enfants; membre des sociétés St-J.-Bte, et des Artisans; propriétaire et voteur; est aussi pompier depuis 8 ans; est établi depuis 12 ans; fait la décoration pour la nouvelle église.

H.-N. LEBRUN, tailleur, né à Saint-Hyacinthe, le 10 novembre 1878; a fait son cours commercial; est marié à Mlle Yvonne Demers; père de 5 enfants; ancien conseiller (1911-1912); propriétaire et voteur; établi en 1903.

THEODORE COTE, marchand, né à Saint-Pie, le 17 novembre 1875, d'Onésime et de Céline Beaudry; marié à Mme F.-X. Côté; père de 3 enfants; membre des F. C.; propriétaire et voteur.

JOSEPH DUBE, boulanger, né à Saint-Louis de Kamouraska, le 11 janvier 1867, d'Alphonse et de Mlle Elisa Paradis; marié à Mlle Dorilda Deveau; père de 7 enfants, dont Léon et Wilfrid prirent part à la Grande Guerre. Membre de l'U. St-J.-Bte, des Art., et des F. C.; propriétaire et voteur.

EUDORE BELLEAU, né à Saint-Aubin, le 8 décembre 1885, d'Elzéar, et d'Amanda Marois; marié à Mlle Athela Thibeault; père de 3 enfants; membre de l'U. St-J.-Bte d'A.; propriétaire et voteur.

AMEDEE COTE, officier de Police, né à Saint-Pie, le 31 mars 1866, d'Onésime et de Céline Beaudry; marié à Mlle Georgiana Voyer; membre de la St-J.-Bte, l'U. St-J.-Bte d'A., des Art.; propriétaire et voteur.

JOS-HONORE CHOUINARD, opticien, né à Saint-Jean-Port-Joli, le 7 juillet 1898, de Hermel, et d'Emma Bourgeault; fut marié à Mlle Elisabeth Lantin, maintenant décédée; père de 3 enfants; membre de l'U. St-J.-Bte d'A., de la St-J.-Bte, des Art., et de la Soc. des Opticiens de l'Etat; propriétaire et voteur.

THEOPHILE BELLEAU, né à Saint-Aubert, le 17 novembre 1883, d'Elzéar, et d'Amanda Marois; marié à Mlle Albina Audet; père de 2 enfants; membre de l'U. St-J.-Bte d'A.; propriétaire et voteur.

FRANK PELLETIER, officier de Police, né à Québec, le 6 février 1869, d'Alphonse et de Délima Caron; marié à Mlle Rosilda Tellier; père de 1 enfant.

JOSEPH-F., avocat; membre de l'U. St-J.-Bte d'A.; propriétaire et voteur. père de 3 enfants; membre des Artisans; Président du Courrier de Salem;

A. GUERTIN, charron, né le 2 novembre 1870; marié à Mlle R.-D. Chouinard; établi depuis 20 ans; est propriétaire et voteur.

SHIRLEY

Cette paroisse, sous la direction du Rév. Joseph Richard, a une église et une école, celle-ci sous la direction des Soeurs de Sainte-Chrétienne, qui enseignent à environ 135 enfants. Ils nous est impossible de donner plus de renseignements pour le présent.

WALTHAM

Cette paroisse fut fondée par le Rév. Pierre-H. Grenier, en 1894; en 1895, son fondateur acheta un temple épiscopalien et le convertit en église paroissiale; une école et un presbytère furent bâtis en 1898; cette école est sous la direction de 7 Soeurs de Sainte-Chrétienne, qui font la classe à 239 enfants; la population est de 260 familles; cent soldats environ prirent part à la Grande Guerre, dont 3 sont morts; le curé actuel est le Rév. Joseph Richard.

BIOGRAPHIES

LE REVEREND JOSEPH RICHARD est né à Victoriaville, le 27 décembre 1877, d'Elzéar Richard, sellier et d'Emélie Auger; fit ses études au Séminaire de Montréal où il fut ordonné par Mgr Bruchési, le 19 décembre 1903; professeur au petit Séminaire de Montréal (1903-1905); vicaire à Salem (1905-1913); curé de Shirley, Mass (1913-1919); nommé curé ici le 15 janvier 1919.

PHILIPPE-F. BLAY, épicier, est né à Montréal, en mai 1870, de Félix Blay, commerçant et de Minnie Noël; est marié à Mlle Lucia Dumoulin; père de 2 enfants; est établi ici depuis 7 ans.

P. BELLIVEAU, épicier, est né à Memrancook, Nouveau-Brunswick, le 25 août 1862, de Maxime Belliveau, cultivateur et d'Olive Cormier; est marié à Mlle Dauphine Cormier; est établi depuis 20 ans; est propriétaire et voteur; un des fondateurs du Club de Naturalisation; membre de la société de l'Assomption et de l'Union St-J.-Bte.



Diocèse de Fall River, Mass.

ATTLEBORO

Cette paroisse fut fondée en 1905, par le Rév. Napoléon-Albert Messier, maintenant curé de Saint-Mathieu de Fall River. Pendant son séjour ici, il bâtit l'église; il fut remplacé par le Rév. Antoine Bérubé, ancien curé de Saint-Hyacinthe de New-Bedford; l'école est sous la direction des Soeurs de Sainte-Croix, et fréquentée par 181 élèves; il y a environ 1 100 paroissiens. Quatre-vingt-deux soldats prirent part à la Grande Guerre, dont 5 sont morts.

L'ABBE ANTOINE BERUBE est né à Saint-Arsène, comté de Témiscouata, le 25 mars 1895, de Jean-Baptiste Bérubé, menuisier et de Mathilde Bouchard; fit ses études à Rimouski et à Québec; fut ordonné par Mgr J. Langevin, le 24 novembre 1883; professeur au Séminaire de Rimouski 1883-1884; préfet des études, 1884-1887; vicaire à Notre-Dame de Fall-River, 1887-1890; premier curé de Saint-Hyacinthe de New-Bedford, où il bâtit une église, deux écoles paroissiales, un presbytère, une résidence pour les religieuses; est maintenant curé ici.

JOSEPH DUMONT, marchand, né à Saint-Arsène, le 1 août 1874, d'Amable, et d'Euphémie Saindon; marié à Mlle Lida Maillé; père de 12 enfants; propriétaire et voteur; membre des F.-Tireurs de New-Bedford.

JOSEPH COTE, épicier, né à Sainte-Rosalie, le 16 avril 1854, de Barnabé Côté et de Reine Daignault; marié à Ludivine Gauthier, en 1ère nocés; père de 6 enfants, dont Soeur Marie-de-Sainte-Euphrasie, du Précieux-Sang de Saint-Hyacinthe, et Rosario-Louis, soldat durant la Grande Guerre; établi depuis 15 ans; est propriétaire de plusieurs bâtisses; est marié en 2ème nocés avec Aurélie Pelletier.

ADHEMAR LAPIERRE, épicier, né à Central Falls, R.I., le 13 août 1890, de Philéas et de Philomène Gaboriault; marié à Mlle Marie Perreaur; père de 1 enfant; membre de l'U. St.-J.-Bte d'A.; propriétaire et voteur.

GABRIEL-A. DESMARAIS, né à Saint-Gabriel-de-Brandon, le 21 mars 1858, de Charles et d'Elisabeth Monday; marié à Mlle Eva Roy; père de 6 enfants, dont Clovis fut soldat durant la Grande Guerre; membre de l'U. St.-J.-Bte d'A., et des F. F.-A.; voteur.

FALL RIVER, MASS.

PAROISSE SAINTE-ANNE

La paroisse Sainte-Anne, la doyenne des paroisses franco-américaines de Fall River a été fondée il y a déjà bon nombre d'années, et elle a toujours avancé de plus en plus dans la voie du progrès.

Avant l'année 1868, les franco-américains de cette ville fréquentaient l'église Sainte-Marie, devenue la cathédrale, depuis la fondation du diocèse de Fall River.

Ce fut en l'an 1868, qu'un missionnaire français, l'abbé Antoine-J. Derbuel, arriva à Fall River et qu'il constata que notre ville comptait un peu plus de cent familles franco-américaines.

L'abbé Olivier Verdier lui succéda, et il se dévoua pour les franco-américains jusqu'en 1869, alors qu'il mourut.

Ce fut durant cette année, qu'arriva ici, le prêtre qui devait être le fondateur et premier curé de la paroisse Sainte-Anne, M. l'abbé Montaubricq. Il passa

quelque temps au presbytère Sainte-Marie, mais bientôt, il fut décidé de fonder la paroisse Sainte-Anne. Ce fut à l'angle des rues Hunter et Hope, endroit où se trouvent actuellement les écoles paroissiales que s'éleva le premier temple dédié à Sainte-Anne. Les cérémonies de la pose de la pierre angulaire eurent lieu au printemps de 1870.

En 1878, M. l'abbé Montaubricq, dont la santé laissait à désirer, fut forcé de se retirer de la cure et son successeur fut M. l'abbé Thomas Briscoe. Le nouveau curé fonda plusieurs sociétés paroissiales.

Ce fut en 1887, le 22 novembre, que les RR. PP. Dominicains prirent la direction de la paroisse Sainte-Anne. Le premier curé fut le R. P. Estéva. Le R. P. Sauval fut son successeur et chacun se rappelle encore les actes de dévouement de ces deux Pères.

Ce fut sous l'administration du R. P. Sauval que se construisirent les écoles sur la rue Hope et l'Académie des révérendes Soeurs Dominicaines. Après ces immenses travaux, il conçut l'idée de construire la magnifique église que nous voyons en face du So. Park. Il vit le sous-sol s'élever au prix de \$75 000, mais ce fut au R. P. Groleau d'achever la construction de ce temple magnifique.

Le R. P. Côté fut le successeur intérimaire du Père Sauval et le R. P. Groleau vint le remplacer à la fin du mois d'août 1901.

Ce fut dans le cours de l'administration du R. P. Groleau, maintenant curé à Sainte-Marie de Spencer, Mass., que les paroissiens virent la construction de leur temple, de l'Hôpital Sainte-Marie et du nouveau couvent des RR. PP. Dominicains, rue Middle. Ce fut au commencement de février 1902, que le R. Père obtint de Mgr Harkins de Providence, la permission de continuer l'oeuvre interrompue depuis sept ans. Ce fut aussi sous son administration que se firent les travaux de l'agrandissement de l'Académie Dominicaine, rue Park. Ces travaux commencèrent le matin du 4 juin 1908.

Depuis son arrivée ici, le R. P. Dion s'est surtout intéressé aux écoles paroissiales. Il a installé les révérends Frères des Ecoles Chrétiennes dans l'ancien couvent des RR. PP. Dominicains, angle des rues South Main et Middle. Il a fait exécuter d'importants travaux aux diverses écoles paroissiales ainsi qu'à l'église. Le R. P. Dion a fait l'acquisition d'un terrain à l'angle des rues Forrest et Osborn, et c'est là que s'élèvera la future école centrale, grosse entreprise qui coûtera à la paroisse tout près de \$300 000.

Le curé actuel est le R. P. A. Grauger.

La population est de 9700 âmes.

Il y a eu six cent dix soldats qui prirent part à la Grande Guerre, dont 8 sont morts.

PAROISSE NOTRE-DAME DE LOURDES

Au mois de juillet de l'année 1874, M. l'abbé Pierre-Jean-Baptiste Bédard, vicaire à Hochelaga, près Montréal, vint fonder au village Flint, la paroisse Notre-Dame de Lourdes, un démembrement de la paroisse Sainte-Anne qu'avait établi, en 1869, M. Montaubricq.

La nouvelle paroisse fut mixte à son origine, étant composée de 300 familles canadiennes et de 40 familles irlandaises. Le révérend M. Kiernan, vicaire sous M. Bédard, étant devenu curé d'une paroisse séparée, sous le vocable de l'Immaculée-Conception, en 1882, la paroisse Notre-Dame devint donc la seconde paroisse de langue française en notre ville.

Le révérend J.-A. Prévost, le curé actuel, arriva en septembre 1888, venant de New Bedford, où il exerçait des fonctions curiales. En deux ans, le nouveau curé réussit à éteindre presque complètement la dette paroissiale de \$30 000, se montrant habile financier autant que prêtre zélé. Il entreprend alors la construc-

tion de l'église actuelle, dont les travaux extérieurs se terminaient en 1895; l'orphelinat était béni en 1892, le presbytère, à la fin de 1897, et le Collège, à l'automne de 1900. Les travaux de parachèvement à l'intérieur de l'église finissait en novembre de l'année 1906. Tout en suivant de près le bien spirituel de ses ouailles, M. le curé Prévost a construit des édifices qui sont évalués à un demi-million de dollars.

L'Orphelinat Saint-Joseph est sous la direction des Soeurs de la Charité, de Québec, et il donne asile à 400 enfants; le couvent Jésus-Marie compte 82 élèves pensionnaires; le Collège Notre-Dame est fréquenté par 1 500 enfants; population 9 643.

Après cette courte historique de Notre-Dame de Lourdes, nous ne craignons pas d'affirmer que cette paroisse ayant Mgr Prévost pour second fondateur, peut être considérée comme un des plus riches bijoux de la couronne de l'Eglise catholique, dans le Massachusetts. Six cents soldats prirent part à la Grande Guerre, dont 22 sont morts. Un magnifique monument au Sacré-Coeur fut élevé à la mémoire des soldats et marins morts au champ d'honneur durant la Grande Guerre, le 12 octobre 1920. Le Rév. J.-H., Brodeur, vicaire, fut l'âme dirigeante de cette oeuvre.

MGR JEAN-ALFERD PREVOST, né à Saint-Charles-de-Bellechasse, le 1er octobre 1849, de Magloire Prévost et de Marguerite Fournier, fit ses études à Marieville; fut ordonné à Saint-Hyacinthe par Mgr Moreau, le 21 septembre 1879. Vicaire à Coaticooke (1879-1881), à Woonsocket, R. I. (1881-1882); curé à New-Bedford (1882-1888), où il a fondé un couvent en 1887; depuis 1888, curé de Notre-Dame de Lourdes, où il a fondé un Orphelinat en 1892, et un Collège en 1899.

PAROISSE SAINT-MATHIEU

Le premier curé de la paroisse Saint-Mathieu fut M. l'abbé J.-A. Payan. Cette paroisse s'est formée du démembrement de la paroisse irlandaise Saint-Joseph, en 1887. Avant cette époque, les Franco-Américains de Bowenville étaient desservis par le curé de la paroisse Saint-Joseph, et dès qu'ils se sentirent assez forts pour se constituer en paroisse indépendante, ils le manifestèrent auprès de Sa Grandeur Mgr Harkins, alors évêque de ce diocèse.

Mgr Harkins décréta sans retard la division de la paroisse Saint-Joseph pour grouper la population de langue française de Bowenville, dans une paroisse distincte, sous le vocable de Saint-Mathieu, le 3 décembre 1887.

M. l'abbé J.-A. Payan, se logea dans une maison de la rue North Main, près de la rue Brighton, et célébra les offices religieux à l'église Saint-Joseph, en attendant la construction d'une église.

Il fit élever le presbytère et le sous-sol de l'église actuelle, agrandit la propriété paroissiale et entreprit d'importantes améliorations quand, le 10 octobre 1888, il fut nommé curé de la paroisse du Sacré-Coeur, à New-Bedford, Mass.

M. l'abbé C.-A. Casgrain, de la paroisse Saint-Joseph de Haverhill, Mass., lui succéda.

Le 6 février 1895, M. l'abbé J.-G. Lavallée, alors vicaire au Précieux-Sang de Woonsocket, R. I., était appelé à Fall River pour succéder à M. le curé Casgrain. Le 20 septembre 1896, Mgr Harkins faisait la bénédiction et la dédicace de l'église Saint-Mathieu.

Après quinze années d'apostolat passées au milieu des paroissiens de Saint-Mathieu, M. le curé Lavallée décédait au mois de février 1910, et M. l'abbé L.-A. Marchand lui succédait quelques mois plus tard.

Le curé actuel est le Rév. Napoléon-A. Messier.

La population est de 3 000 âmes; 475 enfants fréquentent l'école; cent soixante-cinq soldats prirent part à la Grande Guerre, dont 5 sont morts.

LE REV. NAPOLEON-A. MESSIER, né à Frelighsburg, comté de Missisquoi, le 8 novembre 1872, de Michel Messier et de Marie Boivin; fit ses études à Saint-Hyacinthe et au grand Séminaire de Montréal, où il fut ordonné par Mgr Emard, le 19 décembre 1896. Vicaire à Ashton, R. I. (1897-1903), à Saint-Antoine de New Bedford, Mass. (1903-1905); curé-fondateur de Saint-Joseph d'Attleboro (1905-1910); curé de Sainte-Anne de New Bedford, Mass, 1912; nommé curé ici en 1916.

PAROISSE SAINT-SACREMENT

Le premier temple que les fidèles de langue française consacrèrent au culte à l'extrémité sud de la ville, a été une chapelle-école que fit ériger le R. P. Estava, un des trois dominicains qui avaient en 1888 la direction de la paroisse Sainte-Anne.

Cette chapelle était sur la rue South Main, et reçut le nom de Saint-Dominique. En 1892, l'évêque du diocèse manifesta le désir de démembrement la paroisse Sainte-Anne, pour en former la paroisse Saint-Dominique, aujourd'hui Saint-Sacrement, et M. l'abbé L.-O. Massicotte y fut nommé curé.

En 1901, M. le curé Massicotte était transféré à la cure de Saint-Charles-Borromée, Providence, R. I., et M. l'abbé D.-V. Delemarre lui succédait, à la tête de l'ancienne paroisse Saint-Dominique, qu'il dédia au Saint-Sacrement.

La population est de 2 200 âmes. 400 enfants fréquentent l'école. 107 soldats prirent part à la Grande Guerre, dont 2 sont morts.

M. L'ABBE D.-V. DELEMARRE, le dévoué curé de la paroisse du Saint-Sacrement, à Fall River, Mass., naquit le 2 septembre 1852, à Saint-Floris, Pas-de-Calais, France.

En 1863, il commençait ses études primaires chez un oncle, instituteur, et en 1869, il faisait sa première communion, chez les Frères Maristes, à Beaucamps (nord).

De 1870-1878, il fait ses études classiques au Petit Séminaire d'Arras.

Il fit des études littéraires supérieures, à la Faculté des Lettres de l'Université Catholique de Lille, de 1878 à 1880, et il y fut licencié-ès-lettres.

Après des brillantes études, dans les diverses institutions ci-dessus nommées, il est professeur d'humanités et de rhétorique, au collège Notre-Dame de Boulogne-sur-Mer, de 1880 à 1883, après l'expulsion des Jésuites.

Ses études théologiques étant terminées, en 1885, il est ordonné prêtre à Lille, par S. G. Mgr Monnier.

De 1885 à 1886, il est encore professeur de rhétorique, cette fois à Marcq-en-Barœul.

En 1889, il venait en Amérique visiter sa famille qui y était immigrée depuis quelques années.

De 1890 à 1901, il est vicaire à l'église Saint-Jean-Baptiste de Pawtucket, R. I., et le 1er juillet 1901, il devient curé de Saint-Dominique (maintenant Saint-Sacrement), à Fall River, Mass.

REVEREND ALBERT-J. MASSE, vicaire, est né à Fall River, le 23 juillet 1889, de Dieudonné Massé, et de Clara Fréchette; fit ses études au Collège de Lévis et à Baltimore, Md, et fut ordonné à Fall River, Mass., le 19 juin 1915, par Mgr D.-F. Fechan. Il est vicaire ici depuis ce temps-là.

PAROISSE SAINT-ROCH

La paroisse Saint-Roch est la plus jeune de notre ville, n'ayant été fondée que le 23 avril 1899, par un décret de l'Ordinaire qui sectionna les deux paroisses de Notre-Dame de Lourdes et de Sainte-Anne pour la créer.

M. l'abbé J.-E.-Théodule Giguère, ancien vicaire à Notre-Dame de cette ville, mais alors attaché à l'église canadienne de Centreville, R. I., en fut nommé curé.

Le 10 août de l'an 1902, neuf religieuses de la congrégation des Soeurs Saint-Joseph, de Puy, en Velay, (département de la Haute-Loire. en France), vinrent prendre charge de l'enseignement.

Le curé actuel est le Rév. Pierre-Louis-Damase Robert. La population est d'environ 4000 âmes; 675 familles; quatre-vingt-treize soldats prirent part à la Grande Guerre.

LE REV. PIERRE-LOUIS-DAMASE ROBERT, né à Saint-Jean-d'Iberville, le 7 janvier 1880, de Pierre Robert et de Régina Decelles. Il fit ses études à Saint-Hyacinthe, au Grand Séminaire de Montréal et à Brighton, près Boston, Mass.; fut ordonné à Fall River par Mgr Stang, le 11 décembre 1904; vicaire à Saint-Mathieu de Fall River (1904-1906); desservant à l'église du Saint-Sacrement (1906); vicaire au Sacré-Coeur de New Bedford (1906); vicaire à Notre-Dame de Fall River; nommé curé de Saint-Roch.

PAROISSE SAINT-JEAN-BAPTISTE

Saint-Jean-Baptiste a été le patron de la première paroisse catholique de Fall River, fondée en 1836 par nos coreligionnaires irlandais, qui lui ont substitué le vocable de Saint Mary, en 1855. Mais la cinquième paroisse française de cette ville, Saint-Jean-Baptiste de Maplewood, eut ses débuts en 1895.

En 1901, la desserte était constituée en paroisse, et M. l'abbé J.-S. Fortin en devenait le curé. Un an après, M. le curé Fortin allait à Woonsocket, R. I., pour y fonder la paroisse Sainte-Famille, et l'évêque de Providence le remplaçait par M. l'abbé H.-J. Mussely, alors vicaire à Saint-Roch. Depuis quelques années, M. l'abbé Musseley est curé de la paroisse du Saint-Rosaire de New Bedford. Il fut remplacé par le Rév. Joseph-Edmond Potvin. L'administrateur actuel est le Rév. Norbert Blanchette.

La population est de 2700 âmes; 250 enfants fréquentent l'école; cent dix-sept soldats prirent part à la Grande Guerre, dont 1 est mort.

L'ABBE L.-NORBERT BLANCHETTE, né à Saint-Hyacinthe, le 16 août 1892, de David Blanchette, cultivateur et de Philomène Tarte; fit ses études au Séminaire de Saint-Hyacinthe, où il fut ordonné par Mgr Decelles, le 8 septembre 1900. Nommé administrateur ici en 1918.

SOCIETES

Les sociétés Franco-Américaines de Fall River sont les suivantes: La Société Saint-Jean-Baptiste, La Ligue des Patriotes, l'Union Canadienne Saint-Jean-Baptiste, les Artisans Canadiens-Français, l'Union Saint-Jean-Baptiste d'Amérique, les Forestiers Franco-Américains, la Garde Napoléon, le Cercle Montpellier, le Club Calumet, le Club Jacques-Cartier, l'Union Médicale, la Société Saint-Joseph, la Garde du Sacré-Coeur, le Club Laurier et une Banque coopérative "LaFayette".

BIOGRAPHIES

HON. JUGE HUGO-A. DUBUQUE, né à Saint-Hugues, Qué., le 3 novembre 1854, fit ses études au Séminaire de Saint-Hyacinthe, et ses études de droit à l'Université de Boston, où il fut admis à la pratique. Nommé juge de la Cour Supérieure en 1911.

Epousa Mlle Annie-M. Coughlin, maintenant décédé; père de 3 enfants.

AVOCATS

JOSEPH MENARD, avocat, né à l'Ange-Gardien, comté de Rouville, le 6 septembre 1868, d'Abraham Ménard, cultivateur et de Céline Cheval dit Saint-Jacques; fit ses études à Farnham, P. Q., à Saint-Laurent, près Montréal et à

l'Université Laval à Montréal; fut admis à la pratique du droit à Springfield, Mass., en novembre 1892; s'établit à Fall River en 1896; fut nommé enregistreur des voteurs en 1904; est directeur de la Banque Lafayette et de la Compagnie Renaud, épiciers en gros; fut trésorier du Club Calumet et fait partie de plusieurs sociétés Franco-Américaines.

SEVERIN-M. LAMARRE, L. L. B., avocat, né à Saint-Edouard de Napierville, le 4 novembre 1870, de Cyprien Lamarre, cultivateur, et de Précille Beaudin; fit ses études à Saint-Remi et au "Business College" de North Adams; gradué de la "Boston University Law School" de Boston, en 1906; admis à la pratique du droit, la même année; marié à Mlle Louisa Fontaine; père de 2 enfants; membre du Club Calumet et de plusieurs de nos sociétés franco-Américaines.

A.-J.-B. CARTIER, L.L.B., avocat, né le 29 décembre 1886 à Biddeford, Me, de Joseph Cartier et de Philomène Loiselle; fit ses études aux écoles paroissiales et au "High School"; étudia le droit au "Boston University Law School" et au "University of Maine College of Law"; admis à la pratique du droit en 1909; fut procureur de la ville de Biddeford, Me (1910-1912); marié à Mlle Mathilde Lefebvre, de Montréal; père de 2 enfants; est secrétaire du Club Démocratique Franco-Américain de l'état du Mass.; membre de la société géographique, de l'Union St.-J.-Bte d'A.; syndic suprême des F. F. A.; membre des F. C.; des Chevaliers de Colomb, du Club Calumet.

F.-F. BERGERON, avocat, né le 15 septembre 1890, de C.-F. Bergeron, marchand et de Délia Bessette; fit ses études à l'école paroissiale et à l'école publique; étudia le droit au "Boston University Law School"; admis à la pratique du droit en 1913; est membre de la commission des écoles de Fall River; membre de l'Union St.-J.-Bte d'A., du Club Calumet et du Club Laurier.

EMILE-F. BERGERON, avocat, né à Marieville, le 13 février 1892, de C.-F. Bergeron, marchand, et de Délia Bessette; fit ses études aux écoles publiques et au "B. M. C. Durfee" de Fall River; fit ses études de droit au "Boston University Law School", recevant le titre de L. L. B. en 1914, et fut gradué en 1915; membre de l'Union St.-J.-Bte d'A., du Club Calumet; directeur du Club Frémont et de la "Fall River Bar Association".

MEDERIC GUILBAULT, L. L. B., avocat, né à Montréal, le 16 octobre 1869, de Joseph Guilbault et d'Eulalie Gagnon; fit ses études au Collège Sainte-Marie de Montréal (Jésuites), et son droit au "Boston University Law School" où il fut admis à la pratique du droit; fut marié en 1ère noce avec Mlle Emma Ellsworth, et en 2ème noce avec Mlle Alice Gaudry; père de 2 enfants; propriétaire et voteur.

MEDECINS

DR ADELARD FECTEAU, né à Saint-Barnabé, le 30 décembre 1870, de Théodule Fecteau et de Hermine Cloutier; fit ses études au Séminaire de Saint-Hyacinthe et à l'Université Laval de Montréal, où il fut gradué en 1895. En 1900 il fut nommé médecin de l'assistance publique; est membre de nos sociétés Franco-Américaines; est propriétaire et voteur.

DR A.-C. DEMERS, né à Montréal, le 19 janvier 1875, de Vincent Demers, entrepreneur, et de Méline Fortier; fit ses études au Collège du Sacré-Coeur de Montréal et au Séminaire de Sainte-Thérèse de Blainville, où il fut gradué en 1897. Fit ses études médicales à l'Université Laval de Montréal, où il gradua en 1901. Est marié à Mlle Sara Michaud; père de 5 enfants; membre de nos sociétés Franco-Américaines et Médicales.

DR PIERRE-T. CRISPO, né à Havre-au-Boucher (Antigonish), le 19 novembre 1871, de Thimothée Crispo et de Louise Fisette. Il fit ses études à l'Univer-

sité Laval de Québec, et fut gradué médecin en 1895. Il est marié à Hermine Caron; père de 5 enfants; est membre du Bureau d'Hygiène de Fall River, des sociétés médicales, et de nos sociétés Franco-Américaines.

DR LEON MENARD, médecin, né à Holyoke, le 1er janvier 1892, d'Edmond, et de Philomène Ménard, marié à Mlle Rosalba Florence; père de 1 enfant. Fit ses études aux écoles paroissiales et aux écoles publiques, et étudia la médecine à l'Université du Vermont, admis en 1919. Fut marin durant la Grande Guerre. Membre de nos Soc. et Club F. A.

DR J.-E. MERCIER, né à Gracefield, comté d'Ottawa, le 13 septembre 1875, d'Anastase Mercier et d'Arthémise Laforce; fit ses études à Saint-Aimé et au Séminaire de Saint-Hyacinthe; fut admis à la pratique de la médecine le 13 avril 1899. Est marié à Mlle Marie-France Fontaine; père de 4 enfants; membre de nos sociétés Franco-Américaines et Médicales.

DR J.-A. ARCHAMBAULT, né à Saint-Paul-l'Ermitte, 11 octobre 1875, de Camille Archambault et de Rose-de-Lima Wilhelmy. Il fit ses études au Collège l'Assomption et à Sainte-Thérèse de Blainville, et ses études de médecine à l'Université Laval de Montréal. Fut admis à la pratique de la médecine en 1901. Est marié à Mlle Claire Bélanger; père de 6 enfants; est membre de nos sociétés Franco-Américaines et Médicales.

DR OMER-E. BOIVIN, né à Fall River, Mass., en 1890, de Stanislas Boivin, marchand, et d'Adéline Dupuis. Fit ses études à Fall River et au Collège de Sherbrooke; et ses études de médecine au Milton College et au Maryland University de Baltimore, où il gradua en 1912; marié à Mlle Laurette Ménard; membre de nos sociétés Franco-Américaines et Médicales.

DR J.-D. MILOT, né à Yamachiche, le 30 mai 1887, d'Adrien Milot, marchand, et d'Anna Héroux; fit ses études à l'école des Frères d'Yamachiche, au Séminaire des Trois-Rivières et au Collège de Saint-Dunstan, de Charlottetown, Ile-du-Prince-Edouard. Fit ses études médicales à Laval de Montréal, où il gradua en 1911. Fut admis à la pratique dans l'Etat du Massachusetts, en 1912. Est membre de nos sociétés Franco-Américaines et Médicales; fut capitaine durant la Grande Guerre.

DR JOSEPH-NAPOLEON LANDRY, né à Carleton, Baie des Chaleurs, le 1er août 1872, de Georges Landry, cultivateur, et de Cécile Arsenault; fit ses études au Séminaire de Québec et à Rimouski; fit ses études de médecine à l'Université Laval de Québec, où il fut admis en 1901. Est marié à Mlle Maria Cartier; père de 3 enfants; fut commissaire des écoles de Fall River; est membre de nos sociétés Franco-Américaines et Médicales.

DR J.-N. NORMAND, né à Saint-Pascal, le 24 mai 1871, de François Normand et de Céline Dionne; fit ses études à Saint-François et à Sainte-Anne-de-la-Pocatière; fit ses études médicales à Baltimore et à Paris, France; fut marié à Mlle Lucie Collet en 1ère nocé et en 2ème à Mlle Emélie Lussier. Est membre de nos sociétés Franco-Américaines et Médicales.

DR F.-DE-BORGIA BERGERON, médecin, né à Montréal, le 10 octobre 1870, de Josaphat Bergeron, marchand, et d'Emélie Gélinas; marié à Mlle Marie-Louise Gamache, maintenant décédée; père de 9 enfants, dont Donat-Louis fut marin durant la Grande Guerre; fit ses études au Collège Sainte-Marie de Montréal (Jésuites), et à l'Université Laval de Montréal, où il fut admis à la pratique de la médecine en 1894; membre de soc. F. A.; propriétaire et voteur.

DR JOSEPH-S. LEBOEUF, médecin, né à Saint-Ours, le 16 avril 1868, de

Jules LeBoeuf et de Victoria Blanchard; marié à Mlle Emma Leboeuf; père de 3 enfants, dont Eudore-J. fut dans la marine américaine durant la Grande Guerre; fit ses études à Saint-Hyacinthe, et à l'Université Laval de Montréal, où il gradua en 1892. Membre de la St-J.-Bte, de L. C. B. A., et des F. C.; Capitaine dans l'armée américaine durant la Grande Guerre.

DR ARTHUR-JOS. LEDOUX, médecin, né à Fall River, le 9 juin 1891, de Joseph Ledoux, marchand et de Philomène Lepage; marié à Mlle Mary-C. Hornbrook; père de 1 enfant; fit ses études aux écoles paroissiales et publiques, au Collège Thibeau, et au Collège de Médecine de Boston, où il fut admis en 1917. Membre des F. C., de l'"American Med. Ass."; voteur.

DR ALBERT-E. PERRON, médecin, né à Fall River, le 12 juin 1884, d'Alexandre Perron et de Rose-Anna Giguère; marié à Mlle Hélène-A. Dubuque, fille de l'Hon. Juge Dubuque, de Fall River; père de 1 garçon, Hugo, et 1 fille, Pauline-Virginie; fit ses études aux Collèges de Farnham et de Sorel, et ses études médicales au "Medical College of Baltimore", où il fut admis à la pratique en 1907; membre des soc. F. A. et Médicales.

Dr ELIE LALIBERTE, né à Winnipeg, le 7 mai 1888, de Louis Laliberté, marchand, et de Séraphine Roy; fit ses études à St-Anselme et au collège de Montréal; fut diplômé du Tufts College de Boston en 1914. Est membre de nos sociétés franco-américaines et médicales. Fut Lt durant la Grande Guerre.

PHARMACIENS

J.-B. GAUDREAU, pharmacien, né à l'Islet, le 27 décembre 1872, de Joseph-Jérôme Gaudreau, cultivateur et de Zoé Fortin; fit ses études au Collège commercial de l'Islet, et étudia la pharmacie à Boston. Fut marié à Mlle Angéline Champagne, maintenant décédée; père de 2 enfants; membre de nos sociétés Franco-Américaines; propriétaire et voteur.

J.-A. BOLDUC, pharmacien, né le 30 novembre 1888, à Saint-Ovide de Napierville, de Léandre Bolduc, entrepreneur et de Philomène Bergeron; fit ses études à l'école publique et au Collège de pharmacie de Boston, où il fut diplômé en 1905; il fut aussi diplômé dans l'Etat du Vermont; est marié à Mlle Eugénie Lavoie; est membre des sociétés suivantes: Forestiers-Catholiques et Garde Napoléon; est établi depuis 10 ans.

EDMOND-P. TALBOT, pharmacien, né le 21 avril 1884, à Tinwick, Québec, de Charles Talbot, manufacturier, et de Céline Vidal; fit ses études au Collège Sainte-Anne et à la "Patrick School of Pharmacy" de Boston, où il fut diplômé en 1904; est marié à Mlle Alma Beaupré; a été représentant à la Législature; ex-président de la commission des Parcs de Fall River; membre de la Convention Internationale des Forestiers Catholiques; président du Club Démocratique de l'Etat du Massachusetts; membre du Cercle Montcalm, Club Calumet, Garde Napoléon, Club Franco et de l'Union St-J.-Bte d'A.; est établi depuis 10 ans.

J.-RAOUL GRAVEL, pharmacien, né à Montréal, le 24 avril 1883, de Pierre-Célestin Gravel, commis-voyageur, et de Léonie Leblanc; fit ses études à Saint-Aimé; étudia la pharmacie avec un professeur privé, à la pharmacie A.-S. Létourneau, au laboratoire de E.-S. Anthony & Cie et chez Brewer & Cie; est membre du Club Calumet et du Cercle Union.

ALFRED-N. MOREAU, pharmacien, né à Lawrenceville, Qué., le 19 octobre 1886, de Napoléon Moreau et de Délima Messier; fit ses études aux écoles paroissiales et publiques; il étudia la pharmacie à Boston et à Fall River; il fut diplômé en 1911; marié à Mlle Louisa Trépanier; membre du Club Calumet, des F.-C., etc.; est établi en affaires depuis 8 ans; est successeur de feu Gualbert Roy.

ALBERT-J. BRUNELLE, pharmacien, né à Saint-Marcel, comté de Richelieu,

le 24 février 1877, de Joseph Brunelle, cultivateur et de Valérie Brissette; fit ses études aux écoles paroissiales et publiques; fit un cours privé dans la pharmacie, et fut diplômé pharmacien à Boston, à l'âge de 21 ans; est marié à Mlle Eva Prévost; fut nommé par le Gouverneur Draper, en 1910, examinateur pour l'Etat du Massachusetts, et fut secrétaire du bureau de pharmacie en 1914-15; est membre de la commission d'aqueduc de Fall River, de la "Watuppa Water Board" Reservoir Commission" depuis avril 1910; est membre du Club Calumet, du Club Herbettes de la société des Artisans, des C. C., de l'Association pharmaceutique de l'Etat, "Nationale et Locale"; est établi depuis 1899.

ROCH LAVAULT, pharmacien, né le 20 avril 1871, à Yamaska, P. Q., d'Edouard Lavault et d'Esther Parent; fit ses études au Collège Saint-Aimé et à Sorel; fut diplômé pharmacien en mai 1901; est marié à Mlle Adéline Marcoux; est établi depuis 1897; est membre des F.-C., des A.-C.-A., de la "National Retail Druggists Association" et de la Fall River Druggists Association.

JOSEPH-A. REMY, pharmacien, né à Fall River, Mass., le 11 mars 1889, d'Albert Remy et d'Amanda Gauvin; fut marié à Mlle Elodie Chapdelaine, maintenant décédée; fit ses études aux écoles paroissiales et publiques, et suivit des cours privés pour la pharmacie; fut admis en 1913. Membre du Club Calumet de l'U. St.-J.-Bte d'A., et des C. C.; gérant de la Pharmacie Létourneau.

JOSEPH-D. MASSE, pharmacien, né à Saint-Cyrille de Wendover, le 20 octobre 1881, de Dieudonné Massé et de Clara Fréchette; marié à Mlle Eugénie-Thérèse Gauthier; père de 6 enfants; fit ses études aux écoles paroissiales et publiques, et au Collège Thibaudeau, étudia la pharmacie au Collège de Pharmacie de l'Etat du Mass., où il fut admis à la pratique en juin 1908. Membre de l'U. St.-J.-Bte d'A., de l'U. Canadienne; propriétaire et voteur.

RODOLPHE BELLEFEUILLE, pharmacien, né à Sainte-Angèle-de-Laval, le 11 août 1885, de François et de Philomène Bourgeois; marié à Mlle Sadie Watts; fit ses études à l'école Sainte-Anne, et la pharmacie à Boston, reçu en 1913.

RANDALL LEBEAU, pharmacien, né à Fall River, le 2 octobre 1877, d'Edouard et de Sarah-A. Dumks; marié à Mlle Hélène-C. Carillot; propriétaire et voteur; fut chef pharmacien durant la guerre avec l'Espagne; reçu pharmacien en 1893.

DENTISTES

DR H.-C. BENOIT, dentiste, né à Junction City, Kansas, le 14 octobre 1882, de Charles Benoit et de Marguerite Faubert; marié à Mlle Maria-Olivet Fay; père de 2 enfants; admis à la pratique en 1907; membre du Club Calumet, des C. C., Fall River Dental Society; fut 1er Lieutenant dans l'Armée Américaine, 71ème régiment d'Infanterie; 11ème division, durant la Grande Guerre.

DR A.-H. HEBERT, dentiste, né à Fall River, le 6 septembre 1895, de Henri Hébert et de M.-L. Barrette; marié à Mlle Hélène Grady; fit ses études à l'Université du Maryland; admis en 1915; membre du Club Calumet; fut soldat durant la Grande Guerre.

DR L.-J. LETOURNEAU, dentiste, né à Fall River, le 21 novembre 1898, de Pierre, et de Delvina Morin; marié à Mlle Rosalie Cyr, fit ses études aux écoles publiques et paroissiales; et étudia l'art dentaire à Baltimore, Md, où il fut admis en 1919. Membre des soc. F. A.; propriétaire et voteur.

DR JOS.-O. ST-DENIS, né à Saint-Sébastien, le 3 novembre 1889, de Joseph St-Denis, cultivateur, et de Mélanie Méthé; diplômé en 1915; fut soldat durant la Grande Guerre.

NOE-L. MORIN, dentiste, né à Fall River, le 18 octobre 1888, d'Alfred Morin et de Rosaline Patenaude; diplômé en 1915; fut soldat durant la Grande Guerre.

EPICIERS

GEORGES-JOS. LEVESQUE, né à Métis, le 29 juin 1886, de Moïse Lévesque, marchand, et de Léocadie Fortin; est marié à Mlle Maria-E. Ledoux; père de 3 enfants; établi depuis 9 ans.

CHAS LEMIEUX, né à Sainte-Anne-de-la-Pocatière, le 1er mai 1893, d'Auguste et d'Azélie Beaulieu; marié à Mlle Marie-Ange Caouette.

JOS.-E. GAGNON, né au Bic, le 19 novembre 1873, d'Eusèbe et de Marie Arsenault; est marié à Mlle Claudia Gagnon; père de 2 enfants; président de l'Union Canadienne de Bowenville; trésorier de la Cour Péloquin, de l'Union St-J.-Bte d'A., trésorier du Club Laurier; membre du Cercle J. C.; établi depuis 19 ans.

ALDERIC REMY, né à Fall River, le 21 septembre 1885, de Horace et d'Élodie Petit; étudia au Collège des Frères Sainte-Anne; marié à Mlle Médérise Castonguay; propriétaire et voteur; établi depuis 9 ans.

AUREL LEVESQUE, né à Saint-Donat, comté Rimouski, le 11 août 1879, de Saluste Lévesque et de Marie Lechasseur; marié à Mlle Anite Bourgeois; membre du Club Calumet, de l'Union Canadienne, des Elks, etc.; établi depuis 12 ans.

HONORE BOULE, né à Fall River, le 28 octobre 1885, d'Anthime Boulé et d'Ermina Labossière; est marié à Mlle Anna Rivard; père de 4 enfants; membre de la société des Artisans, et du Club Calumet; est établi depuis 12 ans.

FRANK-X. GAUDREAU, né le 19 août 1875, de Samuel et d'Hélène Deschênes; marié à Mlle Juliana Lauzier; père de 3 enfants; est établi depuis 15 ans; est aussi membre de l'Union C., et de la St-J.-Bte

AUGUSTE MACDONALD, né à Matane, le 16 décembre 1875, d'Augustin et de Henriette Gagnon; a fait ses études commerciales; est marié à Mlle Dina Joncas; père de 1 enfant; est membre de l'Union St-J.-Bte d'A., des A.-C.-A.; fut un des directeurs du Club Calumet et le premier percepteur; est propriétaire et voteur; établi depuis 20 ans.

HORACE LEDOUX, né à Saint-Simon de Bagot, le 10 septembre 1874, de Misaël et d'Éloïse Desrochers; est marié à Mlle Arthémise Goyette; père de 8 enfants; membre de l'Union St-J.-Bte d'A., L. des P., Garde Nap., des F.-C., etc.; établi depuis 10 ans.

OLIVIER CHAPDELAINÉ, né à Sorel, 1851, d'Olivier et d'Adelaïde Bibeau; marié à Mlle Délia Chapdelaine; père de 6 enfants; membre de l'Union St-Joseph; établi depuis 2 ans.

HOMER CHAPDELAINÉ, né à Sainte-Victoire de Richelieu, le 3 décembre 1881, de Pierre et d'Odile St-Martin; est marié à Mlle Florida Lapierre; père de 3 enfants; membre de l'Union St-Joseph; établi depuis 2 ans.

CHARLES AUCLAIR, né à Baie-Saint-Paul, le 22 août 1877, de Pierre et de Marie Larouche; est marié à Mlle Elise Bernier; membre de l'Union St-J.-Bte, et des F.-C.; établi depuis 6 ans.

LOUIS LAROCHELLE, né à Saint-Aimé, le 12 avril 1884, d'Hilaire et de Philomène Ferron; est marié à Mlle Eugénie Doucet; membre du Club Calumet; établi depuis 6 ans.

DONAT GAGNON, né à Saint-Lin, le 14 juillet 1876; est marié à Mlle Léda Lepage; père de 3 enfants; membre des A.-C.-A.; établi depuis 14 ans.

WILFRID-C. BERGERON, né à Saint-Flavien, P. Q., le 28 novembre 1875; marié à Mlle Elise Legendre; père de 6 enfants; membre des Artisans; établi depuis 12 ans; auditeur du Club Montagnard, et propriétaire d'un garage.

ADELARD PAUL, né à Fall River, le 14 avril 1877, de Paul et d'Adelaïde Paul; a fait ses études au Collège de Saint-Aimé; est propriétaire et voteur; est établi depuis 14 ans.

J.-B. METAYER, né à Westport, Mass., le 1er décembre 1886, de François et de Marie Chabot; a fait ses études aux écoles paroissiales; est établi depuis 9 ans.

FELIX DESMARAIS, né à Putnam, Conn., le 28 juillet 1872, de Michel Desmarais, cultivateur, et d'Elmire Vincent; est marié à Mlle Hélène Daignault; père de 4 enfants; membre des Artisans; propriétaire et voteur; établi depuis 20 ans; est aussi propriétaire de la "New System Bakery".

LUDGER GIBEAU, né à Saint-Michel de Napierville, le 1er septembre 1875, d'Isaïe-E. et de Rose-de-Lima Robert; a fait un cours commercial; est marié à Mlle Délina Saloie; père de 3 enfants; est propriétaire et voteur; établi depuis 10 ans.

EMILE LARIVÉE, né à Saint-Fabien, le 6 mars 1874, de Cyrille et d'Aurélié Desjardins; marié à Mlle Alexina Lachance; père de 10 enfants, dont Albert fut marin; membre des A.-C.-A., des Artisans et de la Garde Napoléon.

ALFRED LARIVÉE, né à Saint-Fabien, le 6 juillet 1879, de Cyrille et d'Aurélié Desjardins; marié à Mlle Aimé Boulanger; père de 7 enfants; président du Club F.-C., vice-président de l'Association des épiciers et membre de la Garde Napoléon et commissaire des Parcs de Fall River.

ALFRED BELANGER, né à Saint-André, Kamouraska, le 8 juillet 1862, de Magloire et Clémence Ouellette; marié à Mlle Emérence Lizotte; père de 3 enfants; marié en 2ème noce avec Mlle Alphonsine Cartier; membre du Club Montcalm, de l'Union St.-J.-Bte d'A.; établi depuis 10 ans.

J.-A. TREMBLAY, né aux Eboulements, P. Q., le 16 décembre 1873, de Jules et de Marie Audet; est marié à Mlle Azilda Audet; établi depuis 23 ans.

ELZEAR LUSSIER, né à Weedon, P. Q., le 2 mars 1878, d'Adjutor Lussier, cultivateur, et de Julie Lisée; fit des études commerciales; marié à Mlle Annie Labonté; père de 5 enfants; est propriétaire et voteur; est un des directeurs de la Compagnie Renaud; des Trente Associés; membre du Cercle Lacordaire, des Artisans et des F. A.; est aussi en société avec son frère Gaudias.

ELZEAR FOURNIER, né au Cap-Saint-Ignace, le 2 janvier 1860, de Joseph et de Delphine Bernier; marié à Mlle Elisabeth Bard; membre de la Garde Napoléon, Ligue des Patriotes, les F.-C., du Club Calumet, des Artisans et de la Chambre de Commerce; est établi depuis 21 ans.

AMABLE CHOUINARD, épicier et agent d'immeubles, né à Saint-Aubert, comté de l'Islet, le 26 avril 1866, d'Henri Chouinard, cultivateur, et de Rosalie Thibeault; est marié à Mlle Anna Paradis; père de 3 enfants; membre de l'Union St.-J.-Bte d'A., de la Ligue des Patriotes; est directeur de la Banque Lafayette, de la Compagnie Renaud, épiciers en gros, et du Club Calumet; ex-inspecteur des huiles; est arrivé à Salem, Mass., en 1878 et à Fall River en 1885; est propriétaire et voteur. Prés. de la commission des Hôpitaux.

W.-A. L'ECUYER, né à Fall River, le 8 avril 1884, d'Adélarde et d'Emélie Fontaine; est marié à Mlle Georgiana Grégoire; membre de l'Union St.-J.-Bte d'A.; établi depuis 9 ans.

VICTOR PICHE, né à Saint-Barthélemy, le 2 juin 1880, est marié à Mlle Fabiana Ouellette; père de 4 enfants; membre des A.-C.-A.; établi depuis 6 ans.

JOS.-E. JALBERT, né à Saint-François de Madawaska, le 21 février 1876, de Joseph et de Delvina Sylvain; est marié à Mlle Albertine Guay; père de 2 enfants; secrétaire de la Ligue des Patriotes; est établi depuis 6 ans.

EUSEBE CLOUTIER, marchand et manufacturier, né à l'Islet, le 18 mai 1857, de Jean-Baptiste Cloutier, cultivateur, et de Madeleine Pelletier; est marié à Mlle Eugénie Leclair; père de 2 enfants; est membre de la Ligue des Patriotes,

du Cercle Lacordaire, du Club Calumet, du Club Franco-Américain; est propriétaire et voteur; établi en affaires depuis 20 ans; demeure ici depuis 27 ans.

ADJUTOR DUPUIS, manufacturier-marchand, né à Saint-Gervais, le 24 juin 1888, de Maxime Dupuis, cultivateur, et de Délina Hénouf; est marié à Mlle Rose-de-Lima Chabot; père de 10 enfants; est propriétaire et voteur; établi depuis 25 ans; arrivé ici il y a 30 ans.

ALBERT BOURDON, épicier, né à Fall River, le 27 janvier 1899, de Pierre et de Malvina Richard; fut soldat durant la Grande Guerre.

ALBERIC FRANCOEUR, épicier, né à Fall River, le 2 novembre 1888, de Ferdinand et de Virginie Milot; marié à Mlle Rose-de-Lima Ferron; père de 6 enfants; membre des Artisans, président du Conseil Saint-Roch, de l'U. St-J.-Bte d'A.; propriétaire et voteur.

JOSEPH LABRECHE, épicier, né à Saint-Aimé, le 13 novembre 1885, de Joseph et de Marie Letendre; est voteur; établi depuis 2 ans.

EMILE-R. LACHANCE, épicier, né à Warwick, le 14 octobre 1875, d'Edmond et d'Exilda Lamothe; marié à Mlle Hélène Robitaille; père de 2 enfants; membre de l'U. St-J.-Bte d'A., et des F. C.; propriétaire et voteur.

LUCIEN-J. MAILLOUX, épicier, né à Sainte-Croix, le 15 août 1891, de Napoléon et d'Adéline Lapointe; marié à Mlle Alice Bouchard; père de 2 enfants; voteur.

AMEDEE GOYETTE, épicier, né à Saint-Sébastien, le 15 octobre 1877, de Marcel et de Florence Cyr; marié à Mlle Ernestine Lemieux; père de 7 enfants; voteur.

JOSEPH LAPOINTE, épicier, né à Saint-Mathieu, le 18 juillet 1884, de Jules et de Philomène Leclair; marié à Mlle Elisabeth Castonguay; père de 5 enfants.

NAPOLEON BEAUPARLANT, épicier, né à Saint-Aimé, le 8 octobre 1870, de F.-Xavier et de Scholastique Benoit; marié à Mlle Georgiana Beauparlant; père de 3 enfants; membre de l'U. St-J.-Bte d'A., F. C., choeur de Sainte-Anne; propriétaire et voteur; établi depuis 6 ans.

MENRI MARCOUX, épicier, né à Fall River, le 29 juillet 1893, de Jean-R. et de Philomène Noiseux; marié à Mlle Antoinette Crépeau; voteur.

ERNEST MARCOUX, épicier, né à Fall River, Mass., le 4 juillet 1895, de Jean-R. et de Philomène Noiseux.

ADELARD-L. GRENIER, épicier, né à Fall River, le 25 janvier 1900, d'Arthur et de Rosanna Fontaine.

NAPOLEON FONTAINE, épicier, né à Fall River, le 30 octobre 1891, d'Albert et de Marguerite de Montigny; marié à Mlle Adelaïde Pelletier; père de 1 enfant.

F.-X. AUCLAIR, épicier, né à la Baie-Saint-Paul, en 1887, de Pierre et de Marie Larouche; marié à Mlle Valéda Leboeuf; père de 3 enfants; membre de l'U. St-J.-Bte d'A.; voteur.

ARTHUR-L.-J. MASSE, épicier, né à Saint-Gabriel de Brandon, le 1er novembre 1886, de Dosithée Massé et d'Elisa Doyle; membre de l'U. St-J.-Bte d'A., et du Club Calumet; établi depuis 4 ans.

RENE-J. BOUCHARD, épicier, né à Fall River, Mass., le 13 mars 1901, d'Alfred et d'Elmire Lebel; établi récemment.

ARTHUR BERGERON, épicier, né à Saint-Flavien, le 2 septembre 1878, de Célestin et d'Anna Boissonneault; marié à Mlle M.-L. Talbot; père de 7 enfants; propriétaire et voteur.

ALFRED-U. MERCURE, épicier, né à Saint-Césaire, le 11 avril 1883, de-

Stanislas et de Régina Courtemanche; marié à Mlle Régina Forget; père de 1 enfant; propriétaire et voteur.

ALFRED-J. BOURASSA, épicier, né à Fall River, le 4 novembre 1879, de Francis et de Ludivine-V. Janson; marié à Mlle Augustine Ross; membre des Elks, et de l'U. des Commis-Marchands; voteur; établi depuis 3 ans.

BOULANGERS

PHILIBERT LAFLEUR, né à Saint-Pie, le 27 juillet 1858, d'Hubert, cultivateur, et d'Angèle Jarry; marié à Mlle Arcélie Messier; père de 1 enfant; marié en 2ème noce avec Mlle Arcélie Lussier; père de 11 enfants, dont Henri, Victor et Arthur furent soldats durant la Grande Guerre; établi depuis 30 ans; arrivé ici il y a 41 ans; membre des F.-C., et de l'Union St-J.-Bte.

DONAT MOREL, né à Fall River, le 19 mars 1883, d'Edouard et d'Alphonsine Couturier; a fait ses études commerciales; marié à Mlle Marie Corriveau; père de un enfant; établi depuis 10 ans; successeur de O. Nadeau.

HENRI ROUSSEAU, né à Barton, Vt, le 15 décembre 1882, d'Irénée et de Joseph Côté; est marié à Mlle Rosanna Mailloux; père de 8 enfants; est propriétaire du fameux pain "Edgeworth"; est établi depuis 20 ans; est voteur et propriétaire.

MICHEL PROULX, né à Rivière-Blanche, le 15 août 1867, de Michel et de Joséphine Lavoie; est marié à Mlle Emma Côté; père de 10 enfants; propriétaire; membre des F.-C.; établi depuis 28 ans.

AUGUSTE LECOMTE, né à Stanfold, P. Q., le 25 mars 1881, de Cyrille, cultivateur, et de Wilhelmine Blanchette; est marié à Mlle Emma Larivière; père de 1 enfant; membre de l'Union St-J.-Bte; propriétaire et voteur; établi depuis 12 ans.

REMI OLIVIER, né à Berthierville, le 2 décembre 1877, de Charles, cultivateur, et de Catherine Péloquin; est marié à Mlle Adélie St-Pierre; établi depuis 8 ans; arrivé ici il y a 22 ans; propriétaire et voteur; membre du Club Calumet.

ALPHONSE CAYER, né à Saint-Apollinaire, comté Lotbinière, le 13 décembre 1876, de Charles, cultivateur, et de Julie Genest; marié à Mlle Adéline Bouffard; père de 4 enfants; propriétaire et voteur; établi depuis 21 ans; membre de la Garde Napoléon, et des Artisans C. F.

FERDINAND MORIN, boulanger, né à Saint-Paul de Montmagny, le 23 septembre 1881, de William Morin, cultivateur, et d'Emélie Thibault; est marié à Mlle Alphonsine Létourneau; est établi depuis 5 ans; membre de l'Union St.-Jean-Baptiste d'A., et des F.-F.-A.

AMEDEE LAMONTAGNE, boulanger, né à Saint-Michel de Bellechasse, le 9 août 1871, de Siriac et d'Eléonore Girard; fut marié à Mlle Robertine Dusault, maintenant décédée; père de 8 enfants; propriétaire et voteur.

DIFFERENTS COMMERCES

PHILIAS GUILLOTTE, marchand-général, né à Saint-Athanase, le 20 avril 1868; est marié à Mlle Clara Lapointe; propriétaire et voteur; établi depuis 17 ans; membre de l'Union St-Joseph et des A.-C. A.

EDMOND-H. DUPREZ, entrepreneur de pompes funèbres, né à Saint-Jude, P. Q., le 17 septembre 1852, d'Edouard Duprez et de Théotiste Mathieu; a fait son cours commercial; est marié en 1ère noce avec Mlle Miller; père de 1 enfant; marié en 2ème noce, avec Mlle Annie Michaud; est membre de l'Union St-J.-Bte d'A.; est propriétaire et voteur; établi depuis 44 ans.

J.-E. LECOURES, photographe, né à Saint-Anselme, le 28 juin 1879, d'Edouard, cultivateur, et d'Angéline Nadeau; marié en 1896, à Mlle Georgiana Breault; père de 2 enfants; est membre du Club Calumet; est établi depuis 1907; a demeuré autrefois à Manchester et à Boston.

TANCREDE CARTIER, voiturier, né à Yamaska, le 28 septembre 1861, de Narcisse, voiturier, et d'Hélène de Tonnancourt; est marié à Mlle Eugénie Corneau; père de 1 enfant; établi depuis 26 ans; arrivé ici il y a 38 ans; est le successeur de A.-C. Richmond.

HENRI COURTEMANCHE, tailleur, né à Roxton Falls, le 9 février 1862, d'Eustache et de Nancy Rouse; est marié à Mlle Georgiana Cousineau; père de 1 enfant; membre de la Ligue des Patriotes; établi en 1885.

ONESIME-G. POILVERT, né le 18 août 1862, à Cany sur Terrain, Seine-Inférieure, France, de Louis-Onésime Poilvert et de Léontine Ratel; fit ses études chez les Frères Eudistes, en France, et chez les Frères des Ecoles Chrétiennes, à Saint-Sauveur de Québec; fut employé à l'"Indépendant" (1895-1901); depuis est agent d'immeubles, directeur du Club Calumet.

PHILIPPE LANDRY, marchand de cigares, etc., né à Fall River, le 20 janvier 1892, de Philippe, tisserand et d'Amanda Caron; membre de la Garde du Sacré-Coeur, du Cercle Lacordaire, du Cercle Idéal.

VITALIS GAMACHE, barbier, né à Saint-Grégoire d'Iberville, le 2 juillet 1884, d'Amédée, cultivateur et de Céline Daigle; est marié à Mlle Marilda Plante; membre du Club Citoyen; établi depuis 11 ans; est président de la Ligue Union Fraternelle depuis 4 ans; est aussi propriétaire.

EMERY-J. MARTIN, entrepreneur de pompes funèbres, né à Saint-Valentin, le 14 février 1880, de Joseph et d'Exilda Frégeau; est marié à Mlle Marie-Anne Lamoureux; père de 2 enfants; membre de l'Union St-J.-Bte d'A., de la Ligue des Patriotes, des F.-F.-A., du Club Calumet; établi depuis 8 ans; est le successeur de J.-T. Martin.

ELZEAR-C. COTE, entrepreneur de pompes funèbres, né à Fall River, le 29 juillet 1876, de Clément Côté et de Céline Déloge; marié à Mlle Annie Bernier; père de 1 enfant; membre et vice-président de la Garde Napoléon, 1er commissaire ordonnateur du conseil Garneau, de l'Union St-J.-Bte d'A., de la Ligue des Patriotes, de l'Union Canadienne, des F. C., des F.-F.-C., du Cercle Lacordaire; établi depuis 10 ans.

JOS. PLANTE, carossier, né à Saint-Valentin, le 12 février 1846, de François et de Marie Frégeau; est marié à Mlle Aurore Desautels; père de 3 enfants; est établi à Fall River depuis 23 ans; est propriétaire et voteur; il emploie environ 20 hommes.

ALPHONSE-J. LEVESQUE, marchand de nouveautés, né aux Trois-Pistoles, P. Q., le 10 mars 1888, de Jules et d'Adéline Bérubé; est marié à Mlle Maria Tremblay; membre des F. C., de l'Union St-J.-Bte d'A., des F.-F.-A., de la Garde Napoléon; colonel du 1er régiment de la Brigade des Volontaires Franco-Américains des Etats-Unis; membre de l'Association Saint-Dominique; est établi depuis 13 ans; trésorier du conseil Garneau, de l'Union St-J.-Bte d'A.

LOUIS-G. BERNARD, marchand de nouveautés, né à Rimouski, P. Q., le 21 juin 1875, de Michel et de Julienne Côté; marié à Mlle Hermine Arpin; père de 3 enfants; membre de la Garde Napoléon, des F.-F.-A.; établi depuis 6 ans.

ARTHUR PIGEON, entrepreneur, né à Saint-Jean-Baptiste de Rouville, P. Q., le 22 février 1876, de Félix, cultivateur, et de Tarcille Lussier; est marié à Mlle Exilda Beaudry; père de 6 enfants; membre de l'Union Canadienne, de l'Union St-J.-Bte d'A., et des F.-C.

JOS.-ARTHUR LALIBERTE, rentier, est né à Saint-Hyacinthe, le 19 mai 1855, de Basile et de Marie Bienvenue; marié en première noces avec Mlle M. Loïselle, et en 2ème noces avec Malvina Lemerise; est arrivé ici depuis 1865; est un de nos plus anciens citoyens.

FRANCOIS-XAVIER GAGNON, rentier, né à Saint-Nicolas, comté de Lévis, le 12 septembre 1838, de Benjamin, cultivateur, et de Constance Gingras; marié à Mlle Amélie Martineau; père de 4 enfants; établi depuis 31 ans dans le commerce des voitures et écurie de louage; est aussi propriétaire.

ADHEMAR GAGNON, successeur de F.-X., est né à Saint-Nicolas, P. Q., le 24 novembre 1876, de F.-X., et d'Amélie Martineau; est célibataire; membre des F.-C.; est propriétaire et voteur.

OLIVA ST-DENIS, député shérif et agent d'immeubles et d'assurances, né à Fall River, le 10 février 1878, de Joseph St-Denis, et de Mélanie Méthé; fit son cours commercial; est directeur de la Fall River Ice Co., de la Banque Lafayette, et est membre de nos associations Franco-Américaines.

A.-E. THEBERGE, marchand de meubles, né à Montmagny, P. Q., le 17 juin 1872, de Joseph Théberge, médecin, et d'Aurélien Michon; fit ses études commerciales au Collège de Montmagny, en 1895; il épousa Mlle Irène Rouillard, maintenant décédée; en 1901, il épousa Mlle Marie-Louise Gendreau; est en société avec son beau-frère, M. J.-N. Gendreau; est membre des artisans et de l'Union St-Joseph.

LOUIS-E. ROY, marchand de meubles, né à Saint-Anaclet, le 10 novembre 1860, de Samuel, cultivateur, et d'Eléonore Lavoie; est marié à Mlle Exilia Dionne; père de 6 enfants, dont Armand et Roméo prirent part à la Grande Guerre; membre de la Ligue des Patriotes; établi depuis 7 ans.

J.-N. GENDREAU, marchand de meubles, né à Montmagny, P. Q., le 2 novembre 1876, de L.-P. Gendreau et de Marguerite Fortier; fit ses études au Collège des Frères de Montmagny; est marié à Mlle Marie-Blanche Tremblay; est membre des Artisans;.

JOS. MAROIS, forgeron, né à Sainte-Marie du Monnoir, le 20 juillet 1847; est marié à Mlle Justine Lareau; père de 14 enfants; se remaria en 2ème nocce avec Julie Robert; père de 1 enfant; est membre de la Ligue des Patriotes; est arrivé ici il y a 55 ans; est propriétaire et voteur.

ALPHONSE LECOMTE, laitier, né à Stanfold, P. Q., le 12 février 1878, de Cyrille, cultivateur, et de Wilhelmine Blanchette; est marié à Mlle Doria Têtu; père de 3 enfants; membre de l'Union St-J.-Bte d'A.; propriétaire et voteur; établi depuis 20 ans.

LORENZO-EDMOND SAVARD, agent d'assurances et d'immeubles, né à Fall River, le 14 août 1893, de Georges, chauffeur et de Marie Tremblay; fut soldat durant la Grande Guerre, et est membre de la Légion Amé.

AUGUSTE-J. HEBERT, entrepreneur de pompes funèbres et embaumeur, né à Saint-Hughes, comté de Bagot, le 14 mai 1877, d'Augustin Hébert et de Malvina Deslauriers; fit ses études aux écoles paroissiales; est marié à Mlle Léda-D. Fournier; père de 1 enfant; membre de l'Union St-J.-Bte d'A., de la St-J.-Bte, de la Garde Napoléon, des Artisans, des F.-C., de l'Union Fraternelle, du Club Calumet, du Club Montagnard, du Club Herbettes, du Club Laurier; est établi depuis 22 ans.

AUGUSTE DIONNE, photographe, né à Saint-Jean-de-Dieu, le 26 août 1890, d'Israël, cultivateur, et d'Azélie Rioux; membre du Club Idéal, et de la Garde du Sacré-Coeur.

PHILIAS ST-DENIS, plombier, né à Fall River, le 4 août 1880, de Joseph

St-Denis et de Mélanie Méthé; marié à Mlle M.-L. Délisle; père de 5 enfants; membre de l'Union St-J.-Bte d'A., de la Ligue des Patriotes, de la Garde Napoléon, des F.-C., de la société St-Vincent-de-Paul; établi depuis 11 ans; est propriétaire et voteur.

ADELARD COUET, marchand de fer, né à Saint-Lambert, comté de Lévis, le 4 mai 1860, de Damasse, cultivateur, et de Hermine Caron; marié à Mlle Maria Bolduc; père de 6 enfants; un des premiers résidents de Maplewood; c'est lui qui a ouvert le premier magasin de provisions dans cette partie de la ville.

O.-J. ROUSSEAU, orfèvre, né à Saint-Simon de Rimouski, P. Q., le 1 décembre 1863, d'Hilaire Rousseau, cultivateur, et de Flavie Bélanger; fit son cours commercial; marié en 1905 à Mlle Maria Valcourt, maintenant décédée; est père de 3 enfants; fait partie de plusieurs de nos sociétés Franco-Américaines; est établi depuis 22 ans; résidant ici depuis 25 ans.

ARMEL-L. AUDET, agent d'assurances et d'immeubles, né à la Baie-Saint-Paul, le 1er juin 1875, de Gédéon Audet, et de Célanire Côté. Après un cours commercial, il entra chez Lincoln et Hood, a maintenant son bureau dans l'édifice Granite; fut marié à Mlle Clotilde Côté, maintenant décédée; père de 1 enfant. Membre de nos sociétés Frnaco-Américaines.

ZENON ST-LAURENT, marchand de liqueurs, né à Sandy Bay, P. Q., le 19 août 1873, d'Etienne, cultivateur, et d'Elisabeth Lavoie; est marié à Mlle Martine Piché; père de 8 enfants; membre des F.-C., de l'Union St-Joseph, du Club Calumet, des 20 associés; est établi depuis 20 ans.

J.-B. PARADIS, évaluateur, né à Fall River, le 20 octobre 1880; fit son cours commercial; est marié à Mlle Clarisse Smith-Dupuis; père de 1 enfant; en 1906, fut élu échevin pour le quartier 6; est directeur et gérant de l'Indépendant, ainsi que de la Chambre de Commerce; membre du Club Républicain Franco-Américain du Mass., du Club Calumet, et de nos sociétés Franco-Américaines; propriétaire et voteur.

ALPHONSE-S. LEBLANC, orfèvre et optométriste, né à Hudson, N. Y., le 28 mai 1890, de J.-B. Leblanc et d'Adéline Ruel; fit ses études au Collège Sainte-Anne; membre de l'Union St-J.-Bte d'A., et des F.-F.-A.; établi depuis 6 ans; fut caporal dans le corps médical durant la Grande Guerre; 11 mois en France.

ADELARD-J. LEBLANC, orfèvre et optométriste, né à Saint-Charles de Bellechasse, P. Q., le 6 septembre 1888, de J.-B. Leblanc et d'Adéline Ruel; fit ses études au Collège Sainte-Anne; est membre de l'Union St-J.-Bte, et des F.-F.-A.; fut caporal durant la Grande Guerre; 11 mois en France.

H.-L. THUOT, marchand de pianos, né à Lonsdale, R. I., le 9 décembre 1869, de Zéphirin Thuot et d'Examine Morin; fit ses études au Collège de Farnham, P. Q., et à Sainte-Marie-du-Monnoir; est marié à Mlle Eugénie C. Janson; est père de 1 garçon; est établi en affaires depuis 1894; est maintenant propriétaire de 5 magasins et propriétaire de l'Hôtel National.

ISAIE LAPLANTE, marchand, né à Sainte-Rosalie, le 18 avril 1866, de François-Xavier Laplante et de Julienne Cadorette; est marié à Mlle Emélie Bernard; père de 7 enfants; est membre du Club Calumet, directeur de la "National Hay Association of the World", du "Boston Fruit and Produce Exchange", du "New York Hay Association". Fut nommé commissaire de Police, pour la ville de Fall River, par le gouverneur Walsh en 1915.

ALEXANDRE-M. DEMERS, marchand, né à Saint-Vincent-de-Paul, le 25 février 1852, de Jean-Baptiste Demers et de Geneviève Désormeau; père de 9 enfants, dont Victor-Jos. fut soldat durant la Grande Guerre; est propriétaire et voteur; est établi depuis 28 ans.

HENRI SAVOIE, entrepreneur-général, né à Campbelltown, N.-B., le 25^e novembre 1865, de Fidèle Savoie, ouvrier, et de Marguerite Allard; marié en 1^{ère} noces à Mlle M.-L. Goulet; père de 3 enfants, dont Jean-Hervé fut soldat durant la Grande Guerre; en 2^{ème} nocce avec Emma Laplante; père de 1 enfant; est établi depuis 25 ans; est propriétaire et voteur; membre du Club Calumet et de plusieurs sociétés américaines; établi depuis 35 ans.

PIERRE GIRARD, échevin, né à Fall River, le 13 juillet 1877, de Sigfroid Girard, cordonnier, et de Joséphine Ratté; est marié à Mlle Diana Barr; père de 2 enfants; est contremaître à la Union Belt Co. depuis 20 ans; fut élu échevin en 1912; est membre du Club Calumet et de plusieurs sociétés américaines.

HUBERT LEGARE, député shérif, né à Roxton Falls, le 9 septembre 1872, de Jean Légaré, cultivateur, et de Delphine Paquette; fit ses études commerciales; est marié à Mlle Marie-Bernadette Gravel; père de 4 enfants; membre du Club Calumet, Ligue des Patriotes, de l'Union St-Jean-Baptiste; secrétaire des 30 Associés, directeur de la "Banque Coopérative Lafayette"; est propriétaire et voteur.

STANISLAS BOIVIN, marchand de thé, né à Saint-Valentin, le 19 février 1864, de François Boivin, cultivateur, et de Lucie Thuot; est marié à Mlle Adéline Dupuis; père de 5 enfants, dont un est médecin, (Omer-E.) et Arthur-Nap. fut caporal dans l'Armée Américaine durant la Grande Guerre. Est propriétaire et voteur; est établi en affaires depuis 20 ans; membre de la Ligue des Patriotes, de la St-J.-Bte de Fall River, du Club Calumet, du Club Citizens, et du Club de Naturalisation.

WILLIAM COURTEMANCHE, tailleur, né à Danville, le 26 novembre 1875, de Georges Courtemanche et de Louise Laurence; est marié à Mlle Euphrasie Gagnier; père de 6 enfants dont Roland fut marin durant la Grande Guerre; membre du Club Calumet; est établi depuis 1910.

HENRI LAGASSE, plombier, né à Milton, le 11 avril 1873, d'Anastase Lagassé, menuisier, et de Lucie Bernier; est marié à Mlle Rosanna Bernier; père de 6 enfants; est établi depuis 20 ans; est propriétaire et voteur; membre du Club Calumet.

JOSEPH-ARTHUR LAGASSE, plombier, né à Saint-Hyacinthe, le 17 décembre 1875, d'Anastase Lagassé, et de Lucie Bernier; marié à Mlle Julie de Champlain; père de 3 enfants; membre du Club Calumet et de plusieurs sociétés Franco-Américaines. Aussi directeur de la Chambre de Commerce de Fall River.

LEONIDAS MELANCON, secrétaire-gérant de la I. Renaud & Cie, épiciers en gros; né à Saint-Guillaume d'Upton, le 13 mai 1865, d'Emmanuel Melançon et de Sophie Vincent; fit un cours commercial au Collège Saint-Aimé; est marié à Mlle Elmina Paulhus; père de 11 enfants; propriétaire et voteur. Membre de nos sociétés Franco-Américaines.

LOUIS LETENDRE, épicier, né à Fall River, le 10 juin 1879, de Louis Letendre et de Marie Larochelle; fit un cours commercial au Collège de Farnham; établi en affaires depuis 1897; est marié à Mlle Eva Marcoux; père de 7 enfants.

SIMEON DESJARDINS, marchand, né à Danielson, Conn., le 19 août 1876, de Siméon et de Philomène Richard; marié à Mlle Ida-R. Bérard; père de 1 enfant; membre Club Calumet; établi depuis 14 ans; propriétaire et voteur.

ALBERT-E. HODGE, marchand, né à Campbellton, N.-B., le 19 juin 1880, d'Edouard et de Marie Rioux; fut marié à Mlle M.-L.-Emma Senay; père de 3 enfants; membre du Club Calumet; propriétaire et voteur; établi depuis 24 ans.

ERNEST CADORET, restaurateur, né à Fall River, le 17 mars 1885, d'Edouard et de Marie Décosse; marié à Mlle Alida Adam; père de 1 enfant.

THOMAS GUAY, entrepreneur, né à la Baie-Saint-Paul, le 10 octobre 1875,

de F.-Xavier et de Léa Guay; marié à Mlle Elise Fournier; père de 6 enfants; membre de l'Ass. C. A., de la St-J.-Bte, et de la Ligue des Patriotes; propriétaire et voteur.

PAUL-E. TREMBLAY, né aux Eboulements, le 30 septembre 1888, de Clovis et de Joséphine Tremblay; marié à Mlle Corinna Brabant; père de 2 enfants; membre et secrétaire-financier des F. C., membre de l'U. St-J.-Bte d'A., des F.-F.-A.; du Club Calumet; propriétaire et voteur.

JOS. THIBAUT, photographe, né à la Pointe-Lévis, le 17 avril 1870, de Charles et de Virginie Boucher; marié à Mlle Adèle Bérubé; membre de la Ligue des Patriotes et du Club Calumet; propriétaire et voteur.

JOSEPH-R. SOREL, marchand, né à Sable Forks, N.-Y., le 25 janvier 1861, de Vital et de Nathalie Yell; marié à Mlle Malvina Viau; père de 15 enfants.

ADELARD-A. FOURNIER, bijoutier, né à Fall River, le 19 mars 1888, d'ACHILLE et d'Odile Guilmette; marié à Mlle Maria Dalairé; père de 1 enfant; propriétaire et voteur.

ARTHUR-JOS. DOUCET, né à Saint-Angèle de Laval, le 17 février 1869, de Louis et de Philomène Leneville; marié à Mlle Valéda Paré; père de 2 enfants, dont Oscar Joncas, son beau-fils fut soldat durant la Grande Guerre; membre du Club Calumet; propriétaire et voteur.

WILFRID-F. BESSETTE, électricien, né à Marieville, le 15 février 1874, de Félix et d'Octavie Béique; marié à Mlle Marie-Rose Pelletier; membre de l'U. St-J.-Bte d'A., de l'Union Can. et du Club Calumet; voteur; établi depuis 10 ans.

DEUS POIRIER, né à Saint-Guillaume d'Upton, le 9 novembre 1873, de F.-X. et de Philomène Ayotte; marié à Mlle Rosanna Arel; père de 11 enfants, dont Georges et Eugène, séminaristes; membre de la Ligue des Patriotes; propriétaire et voteur.

GEORGES MATHIEU, né à Lister, le 20 novembre 1876, de Joseph et de Léose Côté; marié à Mlle Joséphine Lemaire; père de 11 enfants, dont Ovide fut marin durant la Grande Guerre; membre de la St-J.-Bte; propriétaire et voteur.

LEANDRE BOLDUC, entrepreneur, né à Saint-Cyprien de Napierville, le 29 septembre 1855, de Vital Bolduc et d'Esther Roy; marié à Mlle Joséphine Bergeron; père de 7 enfants, dont Soeur Saint-Camille, des Soeurs de Sainte-Anne, de Lachine près Montréal; Alfred, médecin et capitaine dans l'Armée Américaine, Joseph-Alexandre, pharmacien, à Fall River, et Léandre-J.-R., entrepreneur; marié en 2^{ème} nocce avec Mme Vve Dr. Kelly; membre du Club Calumet, de la Ligue des Patriotes, des Artisans; propriétaire et voteur; établi depuis 23 ans.

J.-H. GENDRON, marchand, né à Saint-Simon, le 24 mars 1868, de Simon Gendron et d'Eulalie Ledoux; marié à Mlle Addie Saillant; père de 1 enfant; établi depuis 3 ans; propriétaire et voteur.

EUGENE BRUNELLE, manufacturier, né à Somerset, le 21 août 1853, de Narcisse et d'Addie Toultard; marié à Mlle Mélanie Comiré; propriétaire et voteur.

PHILADELPHIE ST-AMAND, marchand, né à Saint-Moise, le 13 juillet 1877, de Romuald et de Xantippe Charrette; marié à Mlle Sophranie Caron; père de 4 enfants; propriétaire et voteur.

HECTOR-L. BELISLE, surintendant des écoles publiques, est né à Worcester, Mass., le 8 octobre 1874, d'Alexandre Bélisle, contremaitre, et de Marie Dorval; marié à Mlle Grace-M. Potter; père de 5 enfants; membre de l'U. St-J.-Bte d'A., de la St-J.-Bte de Lawrence, Mass., ancien président du Club Calumet; fit ses études aux écoles publiques de Worcester, et gradua du Collège "Harvard" de Boston, Mass., en 1896; nommé professeur aux écoles supérieures de Lawrence, en

1900; fut nommé directeur des écoles élémentaires de la même ville, et en 1913. surintendant des écoles ici.

DIEUDONNE MASSE, marchand, né à Saint-Cuthbert, le 7 septembre 1857, de Louis Massé et d'Aurélié Bérard; marié à Mlle Clara Fréchette; père de 7 enfants, dont le Rév. Albert-J. Massé, vicaire, et le Frère Dieudonné, des Frères Franciscains de Québec; Joseph, pharmacien et Omer, étudiant en médecine, qui fut marin durant la Grande Guerre; membre de l'U. St-J.-Bte d'A., de la St-Joseph, et de la St-J.-Bte; propriétaire et voteur. Est résidant ici depuis 53 ans.

LOUIS PAQUETTE, gérant, né à Saint-Ulric, le 23 décembre 1880, de Charles-B. et de Caroline St-Laurent; marié à Mlle Rosa Desmarais; père de 3 enfants; propriétaire et voteur.

ALAIN CHAPUT, officier-disciplinaire, département de l'Instruction Publique de Fall River, né à Valleyfield, P. Q., le 5 novembre 1879, d'Oswald Chaput et d'Annie Franchère. Soldat de la Grande Guerre dans l'Armée Américaine en France et en Belgique, ancien journaliste et fondateur du Club Calumet.

WILFRID GERVAIS, marchand, né à Fall River, le 6 juin 1890, de Joseph et de Victoria Hamond; marié à Mlle Claudia Simard; père de 3 enfants; voteur.

VALMORE ARCHAMBAULT, épicier, né à Nashua, le 16 décembre 1889, de Misaël et de Céline Laliberté; propriétaire et voteur.

ALBERT-A. BELANGER, né à Hochelaga, près Montréal, le 15 janvier 1874, d'Alexandre Bélanger et d'Aurélié Lapière; marié à Mlle Clara Charron; père de 4 enfants; fit ses études à l'école des Frères des Ecoles Chrétiennes, à l'Académie Commerciale de Montréal. Etudia la publicité à New-York; fut gérant du département des annonces de "L'Indépendant" et du Journal de Fall River, Mass. Propriétaire et voteur; membre des différentes sociétés et Clubs Franco-Américains; éditeur de différents ouvrages sur les Franco-Américains.

THOMAS JOLIVET, machiniste, né à la Rivière-du-Loup, le 27 janvier 1889, d'Alfred et de Poméla Desrosiers; fut marin durant la Grande Guerre.

LORIDAS JOLIVET, machiniste, né à la Rivière-du-Loup, le 27 janvier 1887, d'Alfred et de Poméla Desrosiers; marié à Mlle Laura Dudevoir; fut soldat durant la Grande Guerre; propriétaire et voteur.

ALFRED JOLIVET, jr, né à la Rivière-du-Loup, le 31 mars 1891, d'Alfred et de Poméla Desrosiers; marié à Mlle M.-L. Otis. Fut marin durant la Grande Guerre; voteur.

HORMISDAS JOLIVET, né à Fall River, le 31 mars 1895, d'Alfred et de Poméla Desrosiers; fut marié à Mlle Agnès St-Laurent; père de 1 enfant; voteur.

WILFRID ROUSSEAU, marchand, né à Saint-Flavien, le 1er avril 1895, d'Irénée, et de Joséphine Côté, marié à Mlle Eva Caron, père de 3 enfants.

EUGENE ST-MARTIN, marchand, né à Fall River, le 17 août 1892, de Paul, et de Jessie Désilets, fut soldat durant la Grande Guerre; voteur.

MICHEL PLOURDE, épicier, né à Saint-Pascal, comté Kamouraska, le 29 mars 1891, de Pierre, et d'Arthémise Lemelin, marié à Mlle Marthe Cyr; père de 2 enfants; propriétaire et voteur.

JOSEPH PLANTE, plombier, né à Fall River, le 22 janvier 1892, de Joseph, et d'Orphédie Imbeau, marié à Mlle M.-A. Godin, père de 4 enfants; voteur; membre des soc. F. A.

LEO-A. BOUCHER, épicier, né à Fall River, le 3 avril 1898, d'Alfred, et de Délia Larocque, marié à Mlle Jeannette Vadeboncoeur; prop. et vot.; fit ses études au collège commercial, et fut inspecteur des viandes, passa environ dix ans chez les messieurs Lussier & Frères, et s'établie depuis 2 ans.

ANTOINE BELANGER, épicier, né à Saint-Simon, le 13 juin 1851, de Michel, et de Clarisse Bérubé, marié à Mlle Hélène Rioux, père de 10 enfants.

LEON REMY, épicier, né à Fall River, le 17 février 1887, d'Octave, et d'Emérilda Lévesque, marié en 1ère nocces avec Mlle Alice Couturier, et en 2ème nocces avec Mlle M.-L., Ferland, père de 2 enfants; propriétaire et voteur, et membre des soc. F. A.; établit depuis 11 ans; propriétaire de deux magasins.

HENRI LAPLANTE, épicier, né à Rimouski, le 20 février 1873, d'Augustin, et de Joséphine Lebrun, marié à Mlle Annie Ouellette; père de 3 enfants. Propriétaire et voteur.

WILFRID BERNARD, organiste, né à Lawrence, Mass., le 26 août 1871, de Lévis, et d'Henriette Lavallée, marié à Mlle Hélène Miller, père de 10 enfants, dont Edouard et Paul furent soldats durant la Grande Guerre. Fut organiste à Providence, New-Bedford, Worcester, Pawtucket, et nommé ici en 1918. Propriétaire et voteur.

J.-PANTALEON GUIMOND, épicier, né à Sainte-Flavie, le 16 octobre 1875, de Georges, et de Victoria Michaud, marié à Mlle Rose Guay, père de 14 enfants. Membre des sociétés F. A. Propriétaire et voteur

ALEX. HOULE, plombier, né à Fall River, le 18 janvier 1890, d'Alexandre, et de Philomène Gamelin, marié à Mlle Joséphine Golden, père de 1 enfant. Propriétaire et voeur.

JOSEPH-E. LALIBERTE, marchand, né à Saint-Boniface, Manitoba, le 9 mars 1883, de Louis, et de Séraphine Roy, marié à Mlle Aurore Archambault, membre des soc F. A. Propriétaire et voteur.

ALBAN-H. BARRE, marchand, né à Fall River, le 27 avril 1897, de J. Aladin, médecin, et d'Herminie Langevin. Fut soldat durant la Grande Guerre. Membre des soc. F. A. Voteur.

LOUIS DUSSAULT, épicier, né à Verchères, le 4 avril 1849, de Jean-Baptiste, et de Marie-Eulalie Lavallée, marié à Mlle Marie-Aglacé Rainville, père de 8 enfants, dont Raoul et Albert furent soldats durant la Grande Guerre. Membre des soc. F. A. Propriétaire et voteur.

GEORGES-A. GAGNON, épicier, né à Fall River, le 8 juin 1888, de Georges, et de Georgiann Dupont, marié à Mlle Denise Champagne; père de 2 enfants. Membre des sociétés F. A. Propriétaire et voteur.

PIERRE PICARD, marchand, né à Fall River, le 19 juillet 1885, d'Edmond, et de Joséphine Corriveau, marié à Mlle Alice-L. Rioux. Membre des sociétés F. A. Propriétaire et voteur.

JOS.-E. NADEAU, commis, né à Sable, Mich., le 15 mai 1894, de Cléophas, et d'Alexandrine Pelletier. Fut soldat durant la Grande Guerre, passa 13 mois en France, membre des soc. F. A., est voteur. Fut président du comité des grandes fêtes à l'occasion du dévoilement du monument du SacréCoeur de la paroisse Notre-Dame

GEORGES-H. LAMOUREUX, marchand d'automobiles, né à Saint-Valentin, le 26 août 1881, de Jules, et de Corinne Hébert, marié à Mlle Mimy Condon, père de 2 enfants, membre des sociétés F. A. Propriétaire et voteur.

HORMISDAS LEBLANC, marchand, né à Louiseville, de Joseph, et d'Adéline Tessier, marié à Mlle Eugénie Lalime dit Ravenelle. Propriétaire et voteur

NORTH ATTLEBORO

Cette paroisse fut fondée en 1904 par le Rév. Joseph-D.-D. Villandré. Cinquante-trois soldats prirent part à la Grande Guerre, dont 2 sont morts.

L'ABBE JOSEPH-D.-D. VILLANDRE, né à Saint-Cuthbert, comté de Berthier, P. Q., le 5 octobre 1868, d'Elzéar Villandré, cultivateur, et de Louise Cornéliier-Grandchamp; fit ses études à Saint-Laurent, près Montréal et au Grand Séminaire de Montréal, où il fut ordonné par Mgr Emard, le 19 décembre 1896; vicaire à Central Falls; R. I. (1897), à Natick, (1897-1898); directeur du Collège Notre-Dame à Fall River (1898-1904); et nommé curé ici en 1904.

DR JEAN-ERNEST TELLIER, né à Saint-Gabriel de Brandon, le 23 février 1881, d'Eugène Tellier et d'Arsélie Monday; marié à Mlle Corinne Erard; fit ses études à l'Ecole Normale de Montréal, et à l'Université Laval, où il gradua en 1904; membre de l'U. St-J.-Bte d'A., F. F.-A., et des Artisans; propriétaire et voteur.

JOS. DEBLOIS, épicier, né à Saint-Roch de Richelieu, le 6 juillet 1876, de Joseph et de Marguerite Francoeur; marié à Mlle Léonie Lafontaine; père de 4 enfants, dont Joseph fut soldat durant la Grande Guerre; propriétaire et voteur.

PHIL.-M. RICHARD, épicier, né à Shédiac, N.-B., le 17 février 1880, de Moïse et de Marie Poirier; marié à Mlle Julie Arsenault; père de 4 enfants; voteur.

ALFRED MARCIL, épicier, né à Pawtucket, le 25 octobre 1874, de Solomon et de Sarah Gauthier; marié à Mlle Maria Achim; membre de l'U. St-J.-Bte d'A.; propriétaire et voteur.

TAUNTON

Cette paroisse fut fondée en 1904, par le Rév. Alfred Carrier; il a bâti le presbytère en 1905 et l'église en 1906; a aussi bâti une jolie école, (Ecole Saint-Jacques), qui est sous la direction des Soeurs de la Sainte-Union des Sacré-Coeurs; il y a 11 religieuses et 480 enfants. La population est de 2617; quatre-vingt-treize soldats prirent part à la Grande Guerre.

L'ABBE ALFRED CARRIER, né à Southbridge, Mass., le 24 décembre 1868, d'Elzéar Carrier, marchand, et d'Eléonore Falardeau; fit ses études à Sherbrooke, P. Q., et au Grand Séminaire de Montréal, où il fut ordonné prêtre par Mgr Fabre, le 17 décembre 1892; vicaire à Centreville, R. I., 1892-1895; à Fall River, 1895-1898; à Taunton, 1898-1904; fut le premier curé de la paroisse Saint-Jacques de Taunton, en 1904; il bâtit une église, en 1906, et un presbytère, en 1905; diplômé en théologie, en 1892.

DR PIERRE-G. BLAIS, médecin, né à Montmagny, le 4 décembre 1859, de Gaspard Blais et de Marguerite Blanchette; marié en 1ère noces avec Mlle Lumina Turcotte, et en 2ème noces avec Mlle Délia Bousquet; père de 1 enfant; membre de l'U. St-J.-Bte d'A., des Artisans, et Union Can. Fit ses études au Collège de Sainte-Anne de la Pocatière, et la médecine, au "Bowdoin College" d'Augusta, Me, gradué en 1884.

DR ALPH.-F. MILOT, né à Yamachiche, le 14 août 1864, de Léonard Milot et d'Annie Paille; marié à Mlle Agnès Barré, de Fall River, Mass.; père de 1 enfant; fit ses études au Séminaire des Trois-Rivières, et à l'Université du Maryland, où il gradua en 1893; membre de l'U. St-J.-Bte d'A., Union Can., All. Nat., Art., F. I., soc. Méd. de l'Etat, du Club des Médecins de la ville, et est médecin des écoles de Taunton; est propriétaire et voteur.

ALFRED-C. ST-PIERRE, pharmacien, né à North Stukely, le 5 mai 1873; fit ses études au Collège de Sherbrooke, P. Q., et ses études de pharmacien, à Boston; est marié à Mlle Marie Bousquet; père de 5 enfants; membre de la société Union Canadienne, des Artisans, de la St-J.-Bte, des F.-A., et des F.-C.

LEVIS-O. BOUSQUET, épicier, né à Iberville, le 19 avril 1868; fit un cours

commercial; est arrivé ici il y a environ 35 ans; est membre de la St-J.-Bte d'A., et des F.-C.

JOSAPHAT-A. CYR, né à Sherrington, le 17 mars 1873; est marié à Mlle Clémentine Laplante; père de 10 enfants; membre de l'Union St-J.-Bte d'A., des Artisans, de l'Union Canadienne et des F.-I.; est propriétaire du fameux pain "Dandy Brand".

D.-A. PELLETIER, épicier, né à Taunton, le 3 avril 1882, de Joseph et d'Anastasie Guillet; marié à Mlle Méлина Dion; propriétaire et voteur; membre des F. C., et de l'U. Can.

HERMENEGILDE BOUTIN, photographe, né à Napierville, le 18 avril 1878, d'Antoine et de Céлина Boivin; marié à Mlle Léa Patenaude; père de 4 enfants; membre de l'U. St-J.-Bte d'A.; propriétaire et voteur.

HENRY MESSIER, optométriste, né à West Shefford, le 5 mars 1881, de Gédéon et de Sina Normandin; marié à Mlle Edna-J. Burgess; père de 1 enfant; membre de l'U. St-J.-Bte d'A., des F.-A., des F. C.; propriétaire et voteur.

VITAL-J. BOURGEOIS, pharmacien, né à Cocagne, N.-B., le 28 mai 1878, de Léon et de Julie Hébert; marié à Mlle Eva Beaulieu; père de 10 enfants; membre des Artisans, Union Can.; propriétaire et voteur.

DR WILLIAM TRAHAN, dentiste, né à Central Falls, R. I., le 19 juillet 1898, de Napoléon et de Sophranie Frégcau; fit ses études au Collège de Nicolet, et é l'Université of Maryland de Baltimore, Md, où il gradua en 1919.

WESTPORT, MASS.

Cette paroisse a été fondée en 1905; le Rév. Charles-E. Clerk en fut le premier curé. Le curé actuel est le Rév. O. COULOMBE.

DODGEVILLE, MASS.

Paroisse Saint-Etienne, avec mission à Hébronville, fut fondée en 1905, par le Rév. Arthur Savoie; la valeur des propriétés est de \$23 000; il y a environ 1 185 paroissiens; l'école est fréquentée par 125 enfants. Vingt-huit soldats prirent part à la Grande Guerre.

Le Rév. Louis-Alfred Dequoy en est le curé actuel depuis 1908; il est le fondateur de l'école paroissiale.

L'ABBE L.-P.-A. DEQUOY, né à Châteauguay, P. Q., le 6 juillet 1863, de F.-X. Dequoy, employé civil, et d'Emma Plante; fit ses études au Collège de Montréal; fut ordonné le 21 décembre 1889, par Mgr Fabre; vicaire à Chambly, (1889-1894); à Saint-Jean-Baptiste de Montréal, (1894-1897); à Saint-Henri de Montréal, (1897-1899); au Sacré-Coeur de New Bedford, (1899-1905); et à Notre-Dame de Fall River, (1905-1906); à Saint-Mathieu, en 1906, et nommé curé ici en 1908. Il fut le fondateur de l'école paroissiale.

WILLIAM-P. JUTRAS, épicier, né à Manchester, N. H., le 21 novembre 1879, de Guillaume et de Rose Campbell; marié à Mlle Olivine Cournoyer; père de 6 enfants; propriétaire et voteur.

JOSEPH-E. TETRAULT, épicier, né à Marieville, le 20 mai 1864, de J.-Bte et d'Azilda Renaud; marié à Mlle Agnès Dupuis; père de 2 enfants, dont Clodomire fut soldat durant la Grande Guerre.

NEW BEDFORD, MASS.

PAROISSE DU SACRÉ-COEUR

La paroisse du Sacré-Coeur est la première paroisse canadienne de New Bedford, fondée en 1872, et établie en 1876, avec M. l'abbé Georges Pager, comme curé. Il y resta jusqu'en 1882.

C'est la trente-sixième paroisse canadienne fondée en ce pays, et la mère des paroisses Saint-Antoine et Saint-Hyacinthe.

Le 20 mars 1882, M. le curé Pager, miné par la maladie, fut remplacé par le Rév. M. J.-A. Prévost, (maintenant curé à Notre-Dame de Fall River) qui garda la cure jusqu'à la fin de mai 1888, alors qu'il fut appelé dans la ville voisine.

Le Rév. M. J.-A. Payan fut le successeur de M. Prévost à la cure qu'il conserva jusqu'en avril 1895. Durant l'administration de M. Payan, on fit de grandes réparations à l'église et au presbytère et l'on construisit le second couvent pour accommoder le nombre toujours croissant d'enfants, qui étaient d'âge de fréquenter les classes. Cette école reste un monument de l'activité de M. Payan.

En avril 1895, le Rév. M. Charles-P. Gaboury fut appelé à succéder à M. Payan ; c'est cette même année qu'il a fallu faire une scission et créer la paroisse Saint-Antoine. La paroisse du Sacré-Coeur, après cette division devenue nécessaire à cause du trop grand nombre de paroissiens, comptait encore 4 000 communiantes et 1 200 familles.

Le Rév. M. Omer Valois, fondateur de la paroisse Sainte-Anne, de la partie sud de la ville, a été nommé curé au Sacré-Coeur, peu avant la mort de feu M. Gaboury, à Jacksonville, Alabama, en mai 1913. C'est plus précisément en décembre 1912, que M. Valois reçut la charge de son église actuelle.

La paroisse compte à présent 600 familles, 3 000 âmes et 2 500 communiantes, y compris les enfants.

L'école paroissiale est fréquentée par 700 enfants, dans sept classes.

L'école paroissiale prépare au high school.

Le curé actuel de la paroisse du Sacré-Coeur, le Rév. Omer Valois, est natif de Saint-Norbert, dans le comté de Berthier, P. Q. Il naquit le 21 octobre 1869. Après des études classiques au Séminaire de Joliette, il fit sa théologie au Grand Séminaire des Sulpiciens de Montréal, et était ordonné au sacerdoce le 17 décembre 1892, par Mgr Fabre.

M. Valois enseigna deux ans à Joliette, puis fut vicaire à l'église du Sacré-Coeur de Montréal, durant deux autres années. Après avoir passé une année au Précieux-Sang de Woonsocket, R. I., le futur pasteur du Sacré-Coeur de cette ville fut appelé à l'église Notre-Dame de Lourdes de Fall River, où il demeura plusieurs années comme l'assistant de M. le curé Prévost.

En 1908, M. Valois fonda la paroisse Sainte-Anne de la partie sud de la ville. Il y resta quatre ans et demi. Après avoir établi cette paroisse sur des bases solides, il était envoyé au Sacré-Coeur.

PAROISSE DE SAINT-HYACINTHE

En 1890, la paroisse Saint-Hyacinthe fut officiellement reconnue par l'autorité ecclésiastique et M. l'abbé Antoine Bérubé, aujourd'hui curé à Attleboro, alors vicaire à Notre-Dame de Fall River, fut nommé curé de la paroisse.

Le Rév. M. Bérubé arriva à son poste le 24 octobre 1890, et fut reçu avec enthousiasme par ses paroissiens, qui avaient organisé une jolie fête pour la circonstance.

La première grand'messe solennel par le nouveau curé fut chantée le dimanche, 26 octobre 1890.

La paroisse compte de nos jours environ 600 familles. Avant la division qui a créé la paroisse Sainte-Anne, le nombre des paroissiens était de beaucoup plus considérable.

M. le curé Arthur Savoie est venu d'Attleboro comme curé de Saint-Hyacinthe, le 13 février 1913, succédant à M. Bérubé.

Le couvent de la paroisse Saint-Hyacinthe, qui sert de résidence aux Soeurs, a été construit sous M. Bérubé, en 1891.

Le curé actuel, est le Rév. C.-C. Clerc.

PAROISSE DE SAINT-ANTOINE

La paroisse Saint-Antoine a été formée d'une partie de la paroisse du Sacré-Coeur. Elle fut canoniquement érigée en septembre 1895. L'abbé Hormisdas Deslauriers en prit la direction le premier dimanche du mois d'octobre de cette année, arrivant en cette ville de la paroisse du Précieux-Sang de Woonsocket, R. I., où il avait été vicaire. Il y avait déjà deux ans que l'on agitait la question de fonder une nouvelle paroisse au nord de celle du Sacré-Coeur.

Il y avait alors trois cents familles, 1 500 âmes, sous la direction du nouveau pasteur. On se servit d'abord comme chapelle de la North Union Hall, rue Bullard. M. Deslauriers choisit comme patron de sa paroisse le saint du jour qu'il parut officiellement devant ses ouailles, le grand thaumaturge de Padoue: saint Antoine.

Le presbytère actuel fut construit en 1895, à l'angle de l'avenue Acushnet et de la rue Nye. Il est en brique rouge, spacieux et bien aménagé.

La dédicace de l'église eut lieu le 28 novembre 1912. Ce fut un grand jour inoubliable pour les paroissiens. Mgr l'archevêque Bruchési de Montréal, les évêques Feehan de Fall River, Larocque de Sherbrooke, Emard de Valleyfield, Bruneau de Nicolet, Roy de Québec et Da Sylva de Lisbonne, Portugal, plusieurs protonotaires apostoliques, prélats romains et grands vicaires, près de deux cents prêtres, des Etats-Unis et du Canada, rehaussaient de leur présence l'éclat de la fête. C'est le P. Lalande qui fit le sermon principal.

Il y eut un banquet pour le clergé et les invités d'honneur, dans la crypte de l'église, après la messe principale. Un concert d'orgue suivit.

Le Rév. Deslauriers est décédé, le 19 juin 1916.

Le curé actuel est le Rév. Louis-Arthur Marchand, né à Saint-André de Kamouraska, le 16 octobre 1855, d'Eusèbe Marchand et de de Léocadie Bouchard; fit ses études à Québec, où il fut ordonné par le Cardinal Taschereau, le 3 juin 1882; professeur au Séminaire de Québec (1882-1901); vicaire à Notre-Dame de Fall River, Mass. (1901-1906); curé à Saint-Mathieu de Fall River, curé ici depuis 1916.

PAROISSE SAINTE-ANNE

La paroisse Sainte-Anne, l'avant-dernière fondée à New Bedford (la paroisse Saint-Joseph étant la plus jeune), a été instituée le 18 juillet 1908, par Mgr Daniel-F. Feehan, de Fall River, alors qu'il remit au Rév. M. Omer Valois, vicaire à Notre-Dame de Lourdes de Fall River, sa nomination officielle, comme premier pasteur d'un nouveau troupeau paroissial, formé d'une partie de la paroisse Saint-Hyacinthe au South End.

Le curé actuel est le Rév. Joseph-Etienne-Théodoric Giguère, né à Saint-Roch de Québec, le 27 octobre 1861, de Joseph-Octave Giguère et d'Hermine Drouin; fit ses études à Québec, où il fut ordonné par le Cardinal Taschereau, le 13 juin 1886; fut curé de Saint-Roch de Fall River, où il a bâti une église, une école, et fondé un couvent.

PAROISSE SAINT-JOSEPH

La paroisse Saint-Joseph, la plus jeune de New Bedford, a été fondée au mois d'août de l'année 1910, à la suite d'une division de la paroisse Saint-Antoine. L'évêque du diocèse confia à M. l'abbé Jovite Chagnon, alors vicaire à la paroisse Saint-Roch de Fall River, la charge de trois cents familles, habitant la partie située au nord du Nash Road jusqu'aux limites de la municipalité du côté d'Acushnet, entre la rivière Acushnet à l'est, et le chemin de fer du New York, New Haven & Hartford, à l'ouest.

Pendant deux ans, les paroissiens de Saint-Joseph durent assister au culte dans le vieux Casino, que leur curé avait fait réparer.

Le 1er février 1913, on entra dans la nouvelle chapelle érigée juste au nord du Casino, à l'angle sud-est de l'avenue Acushnet et de la rue Ingraham. La propriété paroissiale et ses 300 perches de terrain, est évaluée aujourd'hui à \$50 000. M. l'architecte, Louis-E. Destremps, avait préparé les plans pour la chapelle, un bâtiment de deux étages, en bois.

Il y a 2 927 âmes dans la paroisse, 500 familles et 2 500 communiant, y compris les enfants.

M. Chagnon a fait ses études classiques au Collège de l'Assomption, terminant son cours en 1889. Il finissait sa théologie au Séminaire de Montréal, en 1893. Mgr Fabre l'ordonnait la même année, le 23 décembre.

Après avoir été vicaire durant sept années, au Canada, le pasteur de Saint-Joseph vint aux Etats-Unis et fut accepté dans le diocèse de Fall River. Il fut vicaire de M. le curé Giguère, de la paroisse Saint-Roch de Fall River, jusqu'à sa venue à New Bedford.

SACRES-COEURS D'OXFORD

Arrivé à Fairhaven en 1905, le Rév. Père Bernard fondait la même année la paroisse des Sacrés-Coeurs d'Oxford. Le premier service religieux eut lieu dans le bâtiment des religieuses. Il y avait soixante familles canadiennes, françaises et belges dans la nouvelle paroisse.

En 1908, le P. Bernard construisit le temple actuel au coût de \$28 000, assisté des syndics d'alors : MM. Zéphirin Roch et Joseph Lebeau.

En 1911, le Père Séraphin prit charge de la paroisse, qu'il dirige encore. Le Père Charles lui servait d'assistant. Le nombre des familles s'était alors accru à une centaine.

La population est de 675 âmes.

PAROISSE DU SAINT-ROSAIRE

Au mois d'octobre 1908, la paroisse du Saint-Rosaire était fondée au North End. M. l'abbé Arthur Savoie en fut le premier curé.

En novembre 1910, M. l'abbé J.-E. Potvin, succédait à M. Savoie comme pasteur. M. Potvin quittait sa paroisse dans un excellent état financier, le 12 ou 13 mai 1914, pour devenir curé de l'église de Maplewood, à Fall River, poste qu'il occupe encore. M. l'abbé J.-H. Mussely a remplacé M. Potvin en cette ville, alors que celui-ci a pris la place du premier dans la ville voisine.

M. Potvin avait fait des réparations aux bâtiments de la paroisse au montant de \$5 000 avant de quitter le Saint-Rosaire. Il ne restait qu'une dette paroissiale de \$1 000, dit-on, à son départ.

La paroisse du Saint-Rosaire a son temple sur l'avenue Acushnet juste au sud du Weld Square. Le presbytère est situé rue Bowditch, près de la rue Cedar Grove.

PAROISSE SAINT-FRANCOIS-XAVIER

Il y a huit ans, le Père Bernard, de Fairhaven, fondait la mission Saint-François-Xavier d'Acushnet, dans le but d'accommoder environ soixante-cinq familles de langue française de l'endroit. Le Père Séraphin succéda au Père Bernard, quelque temps après l'ouverture du culte.

SOLDATS ET MARINS

Il y a eu en tout 1017 soldats et marins, à New Bedford, qui ont pris part à la Grande Guerre, dont 66 sont morts.

LES SOCIÉTÉS FRANCO-AMÉRICAINES DE NEW-BEDFORD

New-Bedford est remarquable par son grand nombre de sociétés franco-américaines, florissantes pour la plupart. Quelques-unes ont disparu, mais d'autres les ont remplacées. Les trois premières organisations fondées en cette ville par les nôtres, les Zouaves Canadiens-Français, l'Union Ouvrière de New Bedford et la Saint-Jean-Baptiste, sont fondues en une seule depuis le 13 novembre 1903, sous le nom de Fédération Franco-Américaine. Après la société des Francs-Tireurs, celle-là est la plus considérable de nos jours.

Il y a aussi la Chambre de Commerce F.-A., le Cercle Trémont, le Cercle Gounod, la Caisse Populaire Sainte-Anne, les Artisans, les F.-F.-A., le Club Laurier, le Club Rochambeau, etc.

AVOCATS

ASA AUGER, avocat, né à Granby, le 25 décembre 1871, de Zénas Auger et d'Adèle Comeau; a fait ses études aux écoles publiques, au National College de Springfield, Mass., a été étudiant sous l'Hon. juge Washburn de Middleboro, admis à la pratique le 22 février 1895; est marié à Mlle Georgiana Fontaine, ses fils Roland, Emile et Ulisse furent soldats durant la Grande Guerre; membre des Francs-Tireurs et de la Fédération F.-A.

J.-A. GAUTHIER, avocat, né à Berthierville, le 16 août 1878, de Noé Gauthier et d'Adéline Carpentier; a fait ses études à Cohoes, N. Y., et au Collège de Joliette; a été étudiant sous l'Hon. juge Hugo Dubuque, et passa ses examens au bureau des examinateurs de l'Etat en 1901; assermenté le 21 février 1901; établi à New Bedford en juillet 1903; est marié à Mlle Rose-Alba Champagne; père de 4 enfants; a été représentant du 7ème district, en 1907; M. Gauthier a été le premier Franco-Américain qui a eu l'honneur d'être élu représentant de ce district; ancien membre du comité judiciaire; secrétaire du comité de la campagne électorale républicaine de 1912; membre des Francs-Tireurs, des Artisans et des F. F.-A.

NOE-J. NADEAU, avocat, est né à Saint-Césaire de Rouville, le 4 juillet 1867; a fait ses études à S.-Césaire de Rouville; à étudié le droit à S.-Louis, Miss., et pratiqua à Concordia, Kansas; arriva à Pawtucket, R. I., en 1897 où il fut élu membre de la Législature en 1903-1904; s'est établi à New Bedford en 1914; est marié à Mlle Lillian Tétrault; est propriétaire et voteur; membre de l'Union St.-J.-Bte, de la Chambre de Commerce, des F.-F.-A., et des F.-T.

MEDECINS

DR LOUIS-Z. NORMANDIN, qui a été surnommé le "Père des Canadiens de New Bedford", a vu le jour à Saint-Jacques le Mineur, P. Q., Canada, le 9 octobre 1857.

M. Normandin fit son cours classique chez les Sulpiciens de Montréal et à

Sainte-Thérèse. Après avoir passé quatre ans à New Bedford, il retourna à Montréal pour y étudier la médecine, au Collège Victoria, où il obtint ses degrés le 7 avril 1879.

DR EVARISTE LARIVIERE, médecin, né à Manville, R. I., le 11 avril 1888, de Joseph-A. Larivière, médecin et de Gertrude Aubertin; fit ses études au Collège Sainte-Marie du Monnoir, et aux Trois-Rivières, et la médecine, à l'Université de Georgetown de Washington, D. C., où il gradua en 1914. Fut interne à l'Hôpital Saint-Joseph de Providence, R. I., et à l'Hôpital Union, de Fall River; est propriétaire et voteur; membre des Artisans, de l'Union Fraternelle, de l'Ass. des médecins de l'Etat; fut 1er Lieutenant dans l'Armée Américaine durant la Grande Guerre.

DR A.-D. LAFRANCE, médecin, né à Saint-Sébastien, le 27 juillet 1885, de Joseph Lafrance et de Phœbé Breault; marié à Mlle Antoinette Dion; père de 1 enfant; fit ses études au Collège de l'Assomption, et la médecine, à l'Université Laval de Montréal; gradué en 1913; fut interne durant 2 ans, à l'Hôtel-Dieu, et à la Maternité de Montréal et de New York; ancien démonstrateur de Chirurgie; membre des F. T., des F. A., de l'U. St-J.-Bte d'A., des F. F.-A., des Art., des F. C., et de l'Union Fraternelle.

DR H. CHOQUETTE, médecin, né à Fall River, le 11 septembre 1877, de Joseph Choquette, et d'Elisabeth Robillard; marié à Mlle Octavia Robillard; fit ses études au B. M. C. Durfee, et à l'Université de Baltimore; gradué en 1904; fut capitaine dans l'Armée Américaine durant la Grande Guerre; membre de nos sociétés F. A.; propriétaire et voteur.

DR OVIDE CHARRON, né à Saint-Denis, de Philius Charron et d'Albina Phaneuf; a fait ses études au Collège Saint-François-Xavier; admis à la pratique de la médecine en 1912; membre des F.-T., des F.-F.-A. de C., C.-M.-B.-A.

DR LOUIS PERRAS, M. D., est né à Stuckeley, Québec, le 12 février 1887, de Vital Perras et de Marie Thimineur; a fait ses études au Séminaire de Québec et à Sainte-Thérèse; a poursuivi ses études médicales à l'Université de Maryland; admis en 1911; est marié à Mlle Eugénie Banville; membre de l'Union St-J.-Bte d'A., des F.-T., des F.-F.-A., des Artisans, du Club Trémont, Am. Med. Ass. du Mass., N.-B. Med. Ass.; fondateur de l'Association Catholique de la Jeunesse Franco-Américaine; médecin du département des pauvres et membre de la Chambre de Commerce.

DR ARCHIBALD SENESAC, est né à Stanbridge, le 30 juillet 1876, de Louis-N. Sénézac et d'Emma Wehr; a fait ses études chez les Jésuites de Montréal et à Laval; diplômé en 1902; marié à Mlle Blanche-A. Cloutier; membre des F.-T., F.-F.-A., Union St-J.-Bte d'A.; nommé médecin inspecteur des maladies contagieuses.

PHARMACIENS

O.-C. GODDU, pharmacien, né à Holyoke, le 31 janvier 1875, de François Goddu et de Délima Gauthier; fit ses études aux écoles publiques; admis pharmacien en 1894; marié à Mlle Emma Jubinville; père de 3 enfants; membre de l'U. St-J.-Bte d'A.

OLIVIER GIGUERE, pharmacien, né à Saint-Aimé, le 9 juillet 1883; reçu pharmacien en 1904; marié à Mlle P. Fontaine; père de 3 enfants; membre des F.-T., F.-F.-A.

ALEX.-A. PETIT, pharmacien, né à Saint-Dominique, le 21 décembre 1880, d'Alex. Petit et d'Adèle Blanchette; fit ses études au Collège de Saint-Hyacinthe; marié à Mlle Azélia Normandin; père de 3 enfants; membre des F.-F.-A.

CHARLES-H. TERRIEN, pharmacien, né à New Bedford, le 27 avril 1885, d'Hilaire Terrien et de Lilliane Fontaine; marié à Mlle Virginie Boudreau; membre de nos sociétés F.-A.

HILAIRE TERRIEN, pharmacien, né à Saint-Valentin, le 2 février 1853, d'Hilaire Terrien et de Julienne Giroux; marié à Mlle Lilliane Fontaine; père de 2 enfants; membre des F.-T., du Board of Commerce et de la C. de C.

THEODORE-A. DAVIGNON, pharmacien, né à Sainte-Angèle, le 7 mars 1878, d'Alex. Davignon et de Victoria Carreau; marié à Mlle Arinda Michon; père de 8 enfants; membre des F.-T., des F.-F.-A., de la C. de C.; fit ses études à Saint-Hyacinthe; reçu pharmacien en 1905; propriétaire et voteur.

CAMILLE-J. ROBERT, pharmacien, né à New Bedford, le 11 septembre 1896, de Philéas Robert et de M.-L. Beaudry; reçu pharmacien en 1917; propriétaire et voteur.

NALBERT-R. LUSSIER, pharmacien, né à Saint-Damase, le 4 octobre 1880, de Nactaire Lussier et d'Elisa Beaugard; marié à Mlle Georgiana Hainault; membre des F.-T.; fit ses études à Sainte-Marie de Monnoir; reçu pharmacien en 1908; propriétaire et voteur.

H.-C. TOUPIN, pharmacien, né à Saint-François, comté Yamaska, le 1er janvier 1861, de l'A.-C.-L. Toupin, méd. et de M.-L. Comtois; marié à Mlle Juliette Robillard en 1ère nocces; père de 2 enfants, dont Charles et Jules-H. furent soldats durant la Grande Guerre; marié en 2ème nocces avec Mlle Alma Normandin; membre des Art.; fit ses études au Collège de Nicolet; reçu pharmacien en 1885; propriétaire et voteur.

JOS.-RAOUL LYONNAIS, pharmacien, né aux Trois-Rivières, le 2 juillet 1887, de Louis Lyonnais et de Delphine Gingras; marié à Mlle Adèle Bessette; fit ses études au Collège d'Arthabaska; reçu pharmacien en 1914.

DIFFERENTS COMMERCES

VITAL GIRARD, entrepreneur de pompes funèbres, né à Saint-Germain, le 22 juin 1871; est marié à Mlle Eugénie Ouimet; père de 2 enfants; établi depuis 8 ans; arrivé ici il y a 28 ans.

M.-E. CARTIER, orfèvre, né à Villecroze, département du Var, en France, le 16 mai 1887; a fait des études commerciales; est marié à Mlle M.-L. LeCocq; père de 1 enfant; fut membre des F.-F.-A.; fut tué durant la Grande Guerre.

DR WILLIAM-G. BELAND, dentiste, né à New Bedford, le 27 février 1887, de Téléphore Béland et de Serge Gérin; marié à Mlle Victorine Bolduc; fit ses études aux écoles paroissiales et publiques, et ses études dentaires au "Maryland University"; gradué en 1914.

LEO LA BRODE, architecte, né à Pittsfield, Mass., le 18 novembre 1887, d'Hormisdas et d'Alice Grandchamps; fit ses études aux écoles publiques; fut sergent durant la Grande Guerre; gradué de l'école des officiers de Cornell de Utica, N.-Y.

ELZEAR-H. CHOQUETTE, marchand, né à Saint-Valentin, le 29 mars 1862, de Remi Choquette et de Marceline Patenaude; marié à Mlle Annie-M. Richard; père de 11 enfants, dont Léon fut 1er Lieutenant d'Infanterie, et Ferdinand, 1er Lieutenant dans l'aviation, durant la Grande Guerre; et une fille, Soeur Saint-Aimé, des Soeurs de l'Assomption de Nicolet; membre de l'U. St.-J.-Bte d'A., des F.-T., des F.-F.-A.; Président de la Cde C.; fut échevin durant 2 ans; membre et fondateur de l'Ass. Catholique de Lowell; propriétaire et voteur.

J.-BTE GREGOIRE, marchand, né à Saint-Athanase, le 16 mars 1863, de Jean-Baptiste et de Marguerite Charpentier; marié à Mlle Delphine Dion; père de 6 enfants, dont Ulric-Léopold fut Lieutenant dans l'Armée, durant la Grande Guerre; membre des F.-F.-A.; propriétaire et voteur.

J.-F. CARIGNAN, gérant, né à Winchester, Mass., le 24 février 1870, de François-Xavier Carignan, entrepreneur-maçon, et de Philomène Brais; fit ses études au Collège Saint-Césaire, au Canada; est marié à Mlle Pearl Deslauriers; père de 4 enfants.

WM.-D. HAMEL, plombier, est né à New Bedford, le 19 mai 1873, de Flavien Hamel et de Médérise Dandurand; études aux écoles paroissiales; marié à Mlle M.-L. Vincent; membre des F.-T., Union St-J.-Bte d'A.; fut conseiller pendant 5 ans; un des directeurs de la C. de C., C.-M.-B.-A., de l'Ass. des maîtres-plombiers; est propriétaire et voteur; établi depuis 2 ans; est successeur de son père qui était établi depuis 22 ans; il a exécuté les travaux de plusieurs contrats pour les écoles publiques, ainsi que ceux de l'église Saint-Antoine, de l'église Saint-Joseph, de C. de C., du couvent d'Oxford, etc.

ULRIC-E. COLLETTE, forgeron, né à Saint-Ours, le 6 novembre 1861, d'Edouard Collette et de Séraphine Lanouette; est marié à Mlle Amanda Tessier; membre de toutes nos sociétés Franco-Américaines; établi depuis 27 ans; est propriétaire et voteur.

C.-H. CHARPENTIER, marchand, né à Iberville, le 5 mai 1875, de Nazaire et Philomène Hébert; est marié à Mlle Florida-E. Perrault; membre des F.-T., C. de C., Club Frémont, aussi professeur de danse; établi depuis 7 ans.

S.-T. BENOIT, orfèvre, né à Iberville, le 10 août 1880, de Pierre Benoît et de Malvina Bessette; fit ses études commerciales au Collège des Maristes; marié à Mlle Mélina Dion; établi depuis 8 ans; est propriétaire de 2 magasins, dont un au sud de la ville.

H.-P. DION, boulanger, né à Saint-Athanase, Iberville, le 27 juin 1859; marié à Mlle Rosalie Boucher en 1ère noce, et en 2ème noce, à Cécile St-Amour; père de 7 enfants; établi depuis 35 ans; arrivé ici il y a 48 ans; membre des F.-T., F.-F.-A., C.M.-B.-A., C. de C.; propriétaire et voteur.

H.-A. VOGHEL, épicier, né à Saint-Charles de Richelieu, le 8 juillet 1877; marié à Mlle M.-L. Fortier; père de 5 enfants; membre des F.-T.; établi depuis 20 ans.

EDGAR MAYRAND, gérant de la maison Prosper Foisy, est né à Saint-Jean d'Iberville, le 5 janvier 1887; est le fils du shérif Mayrand et de Mary Helen McGlone; a fait un cours commercial; est marié à Mlle Blanche Foisy; père de 1 enfant; arrivé ici il y a 8 ans.

PROSPER FOISY, marchand, né à Sainte-Bridgitte, le 6 mars 1850, de Prosper et de Zoé Lemaire; est marié à Mlle Médérise Nolin; père de 10 enfants; établi depuis 11 ans; arrivé ici il y a 21 ans.

ADOLPHE LAGASSE, entrepreneur de pompes funèbres, né à la Rivière-au-Brochet, le 14 mars 1851, de Pierre Lagassé et de Marceline David; a fait ses études aux écoles paroissiales; marié à Mlle Mélanie Berthiaume; père de 12 enfants, dont 5 sont vivants; se maria en 2ème noces avec Mme Vve Payan; un de ses fils est en société avec lui; membre des F.-F.-A., C.-M.-B.-A., Union Fraternelle, Saint-Nom de Jésus; établi depuis 1891, sous la raison sociale A.-P. Lagassé et Fils; est embaumeur licencié; est propriétaire et voteur; arrivé ici en 1877; est un des plus anciens citoyens de cette ville; travailla à la fondation de cette paroisse; est un des promoteurs de la Fédération de la St-J.-Bte, de l'Union Ouvrière, qui ont été affiliés aux Zouaves en 1903.

HUBERT LEBLANC, orfèvre, né à Cocagne, Nouveau-Brunswick, le 19 juillet 1878, de Théophile Leblanc et de Sarah Légère; a fait ses études aux écoles publiques; marié à Mlle Marguerite Doucette; père de 4 enfants; membre de la C. de C., Ass. Canadienne de l'Amérique; est établi depuis 2 ans; est arrivé ici il y a 24 ans.

E.-L. DESAULNIERS, orfèvre, est né à Woonsocket, R. I., le 11 janvier 1890, de Guillaume Desaulniers et de Louise Patenaude; a fait des études au Collège du Sacré-Coeur de Woonsocket; études spéciales d'orfèvrerie à la Waltham Horological School de Waltham, Mass.; est marié à Mlle Aurore St-

Pierre; membre du Cercle Lacordaire; établi depuis 8 ans; est arrivé ici il y a 10 ans

TELESPHORE ST-AMAND, forgeron, né à Québec, le 15 juin 1880, de François-Xavier et de Marie Thiboutot; marié à Mlle Marie-Rose Sasseville; père de 4 enfants; membre des F.-T., des Artisans, des F.-C.; établi depuis 5 ans; arrivé ici il y a 25 ans; est propriétaire et voteur.

JOS. BOLDOC, rentier, né à Ormstown, le 23 décembre 1873, de William Bolduc et d'Elmire Bolduc; a fait ses études au Collège de Valleyfield, P. Q.; est propriétaire et voteur; membre des F.-T., C. de C.

GEO.-D. GENDRON, épicier, né à New Bedford le 13 février 1889; est marié à Mlle Lina Harnois; père de 1 enfant; membre de la C. de C.; établi depuis 4 ans; il est le fils de George-E. Gendron et d'Anna Raymond.

J.-ARTHUR GUILLET, épicier, né à Iberville, le 27 mai 1876; est marié en 2ème nocés avec Mlle Elisa Laporte; père de 4 enfants; membre des Artisans, F.-T., et des F.-C.; propriétaire et voteur; établi depuis 14 ans.

J.-B. CAOUETTE, marchand de meubles, né à Saint-Damase, le 24 juin 1849; marié à Mlle Mathilda Normandin; père de 10 enfants; membre des F.-F.-A., de la St-Joseph; arrivé ici il y a 22 ans; est propriétaire et voteur; est un des anciens résidents de cette ville; son fils J.-W. est maintenant son successeur.

NAP. RICARD, épicier, né à Milton, le 5 novembre 1872, de Pierre et d'Aurélié Roger; marié à Mlle Albertine Caron; père de 3 enfants; membre des F.-F.-A.; établi depuis 11 ans; est propriétaire et voteur.

ALDEGE CHAUSSE, épicier, né à l'Avenir, le 20 août 1878; a fait son cours commercial; a été conseiller de cette ville pendant 3 ans; échevin 2 ans; est établi depuis 18 ans; est arrivé ici il y a 25 ans; est aussi entrepreneur de pompes funèbres; membre des F.-T., F.-F.-A., des Artisans, de la C. de C., de l'Union St-J.-Bte d'A., et des F.-C.

JOS. GAUDETTE, épicier, né à Saint-Ours, le 7 février 1864, de Firmin et de Marie Baudrault; est marié à Mlle Elisabeth Letendre; père de 11 enfants; établi depuis 4 ans; propriétaire et voteur; arrivé il y a 12 ans; a aussi un autre magasin au No 393, rue Bowdich.

EUGENE BERGERON, boulanger, né à Sainte-Sophie, le 5 juillet 1885; est marié à Mlle Adèle Beaulieu; père de 3 enfants; établi depuis 8 ans; en société avec son père; est arrivé ici il y a 16 ans.

F. FOREST, libraire, né à Saint-Bonaventure, le 2 juin 1860; est marié à Mlle Félanise-A. Gadbois; père de 7 enfants; est propriétaire et voteur; membre de la Ligue des Patriotes, C. de C.; établi depuis 23 ans.

PIERRE LACROIX, rentier, né à Swanton, Vt, le 12 mars 1859, de Pierre Lacroix et de Mathilda Bourassa; est marié à Mlle Angéline Gaudreau; père de 5 enfants; marié en 2ème nocé avec Mlle Agnès Surprenant; 2 enfants; membre des F.-F.-A., des Artisans; est propriétaire et voteur; établi depuis 20 ans; arrivé ici il y a 45 ans; est un des plus anciens citoyens de New Bedford.

NAP. MARTIN, épicier, né à la Rivière-Quelle, le 12 janvier 1839; est marié à Mlle Luce Lévesque; est établi depuis 17 ans; est arrivé ici il y a 34 ans; est un des anciens citoyens de cette ville.

CALIXTE CHAREST, forgeron, né à Iberville, le 9 février 1869; est marié à Mlle Corinne Choquette; père de 3 enfants; membre des F.-F.-A., des F.-T.; établi depuis 9 ans; propriétaire et voteur.

LUDGER LANTHIER, plombier, né à Québec, le 24 février 1864; est marié à Mlle Ardina Mailloux; père de 2 enfants; membre des F.-T., F.-F.-A.; établi

depuis 1907; a eu les contrats pour l'ouvrage de l'église Sainte-Anne, du presbytère Saint-Hyacinthe et de plusieurs résidences.

ARTHUR PELLETIER, épicier, né à Cohoes, le 8 mai 1870, de Charles Pelletier et de Céline Foisy; est marié à Mlle Mary Lejeune; membre des F.-T.; établi depuis 11 ans; est propriétaire et voteur.

A. METHE, épicier, né à Saint-Alexandre, en août 1875; est marié à Mlle Rose-de-Lima Dion; père de 6 enfants; membre des F.-F.-A., des F.-T., des F.-C.; propriétaire et voteur; établi depuis 20 ans.

HENRY PROULX, entrepreneur de pompes funèbres, né à New Bedford, le 2 juillet 1879; a fait un cours commercial; est marié à Mlle Alma Bessette; établi depuis 13 ans; est embaumeur licencié.

ROMUALD TREMBLAY, épicier, né à Saint-Jacques le Mineur, le 5 février 1862; fut marié à Mlle Lina Brodeur; père de 5 enfants; marié en 2ème noce avec Mlle A. Brouillet; 4 enfants; en 3ème noce avec Mlle Azilda Lacroix; est voteur; établi depuis 13 ans; membre des Artisans, des A.-C.A., et des F.-C.

D.-H. GAUTHIER, marchand de meubles, né à Saint-Damase, le 15 avril 1875; membre des F.-T., F.-F.-A., Union St-J.-Bte d'A., C. de C.; dans le commerce d'épicerie et plus tard dans le commerce de meubles; ici depuis 30 ans.

PIERRE GUAY, marchand de foin, etc., né à Lacolle, P. Q., le 4 août 1874; est marié à Mlle Sophie Denault; père de 5 enfants; successeur de J.-A. Bouvier; arrivé ici il y a 15 ans.

OLIVA JUSSAUME, épicier, né à Saint-Roch de Richelieu, le 16 mai 1885; a fait ses études aux écoles paroissiales; est membre des F.-F.-A., des F.-T.; établi depuis 4 ans; en société avec son frère Albert; possède aussi un magasin de meubles sur la rue Acushnet.

ALBERT JUSSAUME est né le 11 mai 1883, de Joseph et de Domithilde Caisse; est marié à Mlle Annie Caron; père de 2 enfants; membre des Artisans.

O. FRIGAULT, épicier, né à Saint-Guillaume, le 31 avril 1862; a fait ses études au Collège Bourget de Sorel; marié à Mlle Céline Chartier; père de 9 enfants; membre des F.-T.; établi depuis 9 ans.

JOSEPH LETENDRE, épicier, né à Sainte-Victoire, le 24 juin 1869, de Louis et de Marie Larochelle; marié à Mlle Adélie Larivière; père de 4 enfants.

JOS.-A. BOUCHER, boulanger, né à Sainte-Brigide, le 6 janvier 1881, d'Alfred et de Victorine Dion; marié à Mlle Rose-Anna Paradis; père de 5 enfants; membre des F.-F.-A., du Club Trémont; propriétaire et voteur.

ELPHEGE-J. LAGASSE, entrepreneur de pompes funèbres et embaumeur, né à New Bedford, le 13 juin 1879, d'Adolphe-P. Lagassé et de Mélanise Berthiaume; marié à Mlle Bessie Murphy; père de 3 enfants; membre des F.-F.-A., F.-T.; propriétaire et voteur.

ARTHUR-JOS. BOUCHER, épicier, né à Montréal, le 5 décembre 1893, de David et d'Emma Carrière; fut soldat durant la Grande Guerre; membre des F.-T.

HORMISDAS ST-PIERRE, épicier, né à Saint-Guillaume, le 28 juin 1889, de Norbert et de Clara Rousseau; marié à Mlle Laura Barsalou; père de 2 enfants; membre des F.-T.

PHILEAS FONTAINE, gérant, né à Uxbridge, le 21 novembre 1869, de J.-Bte, et de Philomène Larocque; marié à Mlle Béatrice Leblanc; est voteur.

JOSEPH JUSSAUME, épicier, né à Fall River, le 19 janvier 1875, de Joseph et de Domithilde Caisse; marié à Mlle Rosalie Jussaume; père de 6 enfants; membre des F.-T., et des F.-F.-A.

ZEPHIR QUINTIN, épicier, né à Saint-Grégoire, le 28 janvier 1869, de

Cléophas et d'Adéla Monty; marié à Mlle Sophie Corbin; père de 8 enfants, dont Ernest fut soldat durant la Grande Guerre; membre des F.-F.-A.; propriétaire et voteur.

T. BOLDUC, épicier, né à Marquette, Mich., le 20 juin 1876, d'Amable et de Olivine Dulude; marié à Mlle Marie-Anne Benjamin; père de 8 enfants; membre des F.-T.; propriétaire et voteur.

HENRI LELIEVRE, épicier, né à West Farnham, le 13 août 1884, d'Henri et d'Ernestasie Guillet; marié à Mlle Donatte Dagenais; père de 3 enfants; membre des Artisans; propriétaire et voteur.

JOHN BASINET, marchand, né à Middleboro, Vt, le 10 juin 1869, de Louis et de Marguerite Brouillette; marié à Mlle Jeanne Martel; membre des F.-F.-A.; propriétaire et voteur.

OSCAR MESSIER, épicier, né à Saint-Grégoire, le 22 avril 1873, de Modeste et d'Aglaé Larocque; marié à Mlle Lydia Dextraze; père de 3 enfants; membre des F.-A., F.-C., Artisans; propriétaire et voteur.

GEORGES JUSSAUME, marchand, né à Whittinville, Mass., le 21 mars 1891, de Denis et d'Olive Vandal; marié à Mlle Aurore Magnan; membre des F.-T.; propriétaire et voteur.

ANATOLE ENGLAND, marchand, né à Saint-Gabriel de Brandon, le 14 décembre 1878, d'Edward et de Délia Therrien; marié à Mlle Emma Boucher; père de 5 enfants; membre des F.-T., F.-F.-A.; propriétaire et voteur.

HORACE PICARD, épicier, né à Sainte-Cécile-du-Bic, le 1er février 1877, de Pierre et d'Elmire Parent; est voteur; établi depuis 2 ans.

JOSEPH CHAUSSE, épicier, né à Sainte-Elisabeth, le 1er novembre 1855, de Clément et de Marguerite Laforest; marié à Mlle Marie Sauvageau; père de 5 enfants, dont Donat fut soldat durant la Grande Guerre; propriétaire et voteur.

GEORGES MICHAUD, marchand, né à Saint-Louis de Kamouraska, le 8^e décembre 1876, d'Ignace et de Philomène Michaud; est propriétaire et voteur.

ROCH DUPRE, marchand, né à Saint-Roch du Richelieu, le 13 septembre 1890, de Léon et d'Albina Collette; marié à Mlle Lilian McGee; membre des F.-F.-A.; propriétaire et voteur.

ERNEST-B. GUILLET, épicier, né à Farnham, le 9 septembre 1888, de Théodule et d'Elmire Bessette; marié à Mlle Yvonne Côté; père de 1 enfant; membre des F.-T., des Artisans; propriétaire et voteur.

JOSEPH-Z. BOUCHER, notaire public, né à Lowell, le 28 août 1880, d'Honoré, et d'Adéline Chenez; marié à Mlle Amanda Sylvestre; père de 1 enfant; propriétaire et voteur.

LOUIS-N. FREDETTE, marchand, né à New Bedford, le 5 juin 1876, de Louis et de Corinne Boyer; marié à Mlle Alida Coutu; père de 1 enfant; membre des F.-T., de la C. de C., des F.-A.; propriétaire et voteur.

PHILIPPE LAFRANCE, épicier, né à Saint-Hyacinthe, le 24 mai 1887, de Joseph-A. et de Malvina Fournier; marié à Mlle Sylvia Massé; père de 3 enfants; membre des F.-T., et des F.-A.; voteur.

HENRI-J. MAGNAN, marchand, né à New Bedford, le 4 février 1884, de Joseph et d'Arsélie Caouette; marié à Mlle Alice Surprenant; membre des F.-T.; propriétaire et voteur.

ARMAND PICHE, épicier, né à Natick, R. I., le 15 août 1892, de Noé et d'Emélie Allard; marié à Mlle Antonia Lemieux; membre de l'Ass. C.-A.; fut soldat durant la Grande Guerre; voteur.

JOSEPH-C. PAQUETTE, Juge de Paix, et marchand, né à Saint-Aimé, le

31 janvier 1877, de Jean et de Léa Durocher; marié à Mlle Adrienne-Oliva Normandin; père de 4 enfants; membre de l'U. St-J.-Bte d'A.; propriétaire et voteur.

ALDERIC-J. PHANEUF, optométriste et opticien, né à Fall River, le 21 mars 1888, d'Hector Phaneuf et d'Emma Lord; marié à Mlle Choquette; fit des études au "High School" de Providence, R. I., et chez les Oblats, d'Ottawa, Ontario; reçu opticien en 1913; assistant professeur au Collège d'Optométrie à Boston, Mass.; fut soldat durant la Grande Guerre.

FIRMIN GOULET, épicier, né à Notre-Dame-des-Bois, le 20 janvier 1884, de Théophile et d'Adéline Gobeille; marié à Mlle Marie Faucher; membre de la Fédération; voteur.

ISRAEL OLIVIER, marchand, né à Saint-Nicolas, le 19 avril 1875, de Nazaire et de Clarisse Marion; marié à Mlle Eveline Quintin; père de 4 enfants; membre des F.-T.; propriétaire et voteur.

W.-J. LEMELIN, marchand, né à Henry-Ville, le 24 septembre 1881, de François et de Catherine Nicholson; marié à Mlle Laura Maynard; père de 2 enfants; membre des F.-T.; propriétaire et voteur.

PHILEAS FORTIN, épicier, né à Contrecoeur, le 20 décembre 1880, de Magloire et de Marie Lavigne; marié à Mlle Emélia Leclair; père de 6 enfants; membre des F.-F.-A.; propriétaire et voteur.

HERVE-D. RICARD, marchand, né à New Bedford, le 8 avril 1897, de Napoléon et d'Albertine Caron; marié à Mlle Alma Gareau; père de 1 enfant; membre de la C. de C.; propriétaire et voteur.

E.-ERNEST POTHIER, buandier, né à New Bedford, le 11 janvier 1894, de Joseph-A. et de Joséphine Sévigny; marié à Mlle Yvonne Poisson; père de 1 enfant; membre des F.-T.

ALBERT POTHIER, buandier, né à New-Bedford, le 11 janvier 1894, de Joseph-T. et de Joséphine Sévigny; marié à Mlle Alida Poisson; père de 1 enfant; membre des F.-T.

HECTOR-D. PHANEUF, optométriste, né à Saint-Damase, le 4 juin 1865, de C.-Désiré Phaneuf et de Marie-Anne Gigeault; marié à Mlle Emma Lord; père de 2 enfants, dont Aldéric, optométriste, fut soldat durant la Grande Guerre; membre de l'U. St-J.-Bte d'A.; voteur; reçu optométriste en 1914.

OVILA BOUCHER, marchand, né à Saint-Athanase, le 2 juillet 1885, d'Isaïe et de Rosalie Dion; marié à Mlle Hermina Paquette; père de 2 enfants; membre des F.-T., et des F.-F.-A.; voteur.

A.-J. POIRIER, marchand, né à Saint-Georges d'Henry-Ville, le 9 novembre 1886, d'Arsène et de Rosanna Brais; marié à Mlle Aurore Boucher; père de 1 enfant; membre des F.-T., et du Club Trémont; propriétaire et voteur.

JOSEPH-A. LAFRANCE, gérant, né à Saint-Sébastien, le 8 décembre 1876, de Joseph, et de Phoebé Breault; marié à Mlle Albina Trahan; père de 7 enfants; membre des F.-T.; propriétaire et voteur.

JOSEPH BALTHAZAR, épicier, né à Henryville, le 18 mars 1879, de J.-Bte et de Mélendre Ouimet; marié à Mlle Eva Bachand; père de 2 enfants; propriétaire et voteur.

PHILIPPE CHAREST, épicier, né à New Bedford, le 26 mars 1895, d'Henri et de Marie Perron; membre des F.-T.

JOSEPH-G. FORGUES, né à Saint-Armand, le 26 novembre 1876 de Joseph et d'Honoré Benoit; marié à Mlle Annie Lévesque; père de 3 enfants; propriétaire et voteur.

WILLIAM-A. PAYETTE, entrepreneur de pompes funèbres et embaumeur, né à Saint-Gabriel de Brandon, le 18 avril 1879, d'Honoré et d'Hermine Lavoie; marié à Mlle Flore Breault; père de 8 enfants; membre des F.-F.-A., des F.-T.; propriétaire et voteur; reçu embaumeur en 1903.

Diocèse de Springfield

ADAMS

Le 4 janvier 1872, le Rév. Charles Crevier dit la messe ici, dans une petite salle louée à cet effet; cinq ans plus tard, sur un terrain situé sur la rue Park, qu'on avait acheté au prix de \$2 500, on a bâti une église au prix de \$5 000. En septembre 1882, Mgr O'Reilly nomme le Rév. J.-Bte Charbonneau comme premier curé; quelque temps plus tard, il annonça à ses paroissiens que l'hypothèque était payé, et que la paroisse n'avait plus de dette. En 1887, on acheta un beau terrain pour \$15 000, où fut bâti l'église actuelle; le presbytère fut bâti en 1890. Le 22 juin, le Rév. Charbonneau mourut; c'est le Rév. L.-C. Triganne, maintenant curé à Notre-Dame de Southbridge, qui le remplaça; il bâtit une jolie école paroissiale et un couvent, au prix de \$30 000. Cette école fut ouverte en septembre, sous la direction des Soeurs de Sainte-Croix. C'est le Rév. Hormisdas Hamelin, qui est maintenant curé. Il y a 428 enfants qui fréquentent l'école; la population est de 3 500 âmes. Cent cinquante-huit soldats prirent à la Grande Guerre, dont 6 sont morts.

L'ABBE HORMISDAS HAMELIN, né à Saint-Barnabé, le 6 juin 1865, de Nazaire Hamelin et de Mathilde Chevalier, fit ses études à Joliette, à Sherbrooke et au Grand Séminaire de Montréal, où il fut ordonné par Mgr Lafèche, le 20 décembre 1890. Vicaire au Précieux-Sang de Holyoke (1891-1895), à Worcester (1895-1897); depuis 1897, curé-fondateur de Willimansett, où il a bâti une église, en 1898, et un presbytère, en 1900; a aussi construit une chapelle à Aldenville; est maintenant curé ici.

LOUIS SANSOUCIE, entrepreneur de pompes funèbre et embaumeur, né à Hudson Falls, N.-Y., le 23 janvier 1866, de Nicolas et d'Adèle Benoit; marié à Mlle M.-V. Byron; père de 6 enfants, dont Léon est organiste; membre des Artisans, des F.-F.-A., et de l'U. St.-J.-Bte d'A.; voteur.

WM-W. LUCIER, marchand, né à Champlain, N.-Y., le 4 octobre 1875, de Joseph et de Décina Hamelin; marié à Mlle Oxilia Désilets; père de 4 enfants; propriétaire et voteur.

ALDENVILLE

Cette paroisse fut fondée le 8 décembre 1909, par le Rév. Joseph-A. Fredette, qui a bâti une église-école. Il a acheté aussi un beau terrain pour le cimetière, la population est de 380 familles; 350 enfants fréquentent l'école qui est sous la direction des Soeurs de la Présentation de Marie, de Saint-Hyacinthe; la valeur des propriétés paroissiales est d'environ \$75 000. Le Rév. J.-A. Brochu est le curé actuel. Soixante-douze soldats prirent part à la Grande Guerre.

L'ABBE JOSEPH - ALEXANDRE - MAXIMIN BROCHU, né à Saint-Joseph-de-Lévis, le 18 octobre 1877, d'Alexandre Brochu et de Rosalie Brulotte, fit ses études à Québec et au Séminaire de Montréal, où il fut ordonné par Mgr Emard, le 20 décembre 1902. Vicaire au Saint-Nom-de-Jésus, de Worcester (1912-1917); curé de Greendale (1917-1918); curé d'Aldenville depuis 1918.

LIONEL DUGAS, épicier, né à Joliette, le 22 janvier 1875, d'Abel-P. Dugas et Alice Perrault; marié à Mlle Alma Maheu; membre et auditeur de l'Union St.-J.-Bte d'A.; est propriétaire et voteur; établi depuis 1899; est aussi gardien de l'école publique, et maître du bureau de poste.

FORTUNAT MARCHAND, épicier, né à l'Épiphanie, le 20 mars 1868, de Jean-Baptiste et de Philonise Riopel; est marié à Mlle Clara Rémillard; est auditeur de l'Union St-J.-Bte d'A.; membre des F.-F.-A.; est établi depuis 5 ans; est propriétaire et voteur.

ARCHER NEVEU, épicier, né à Saint-Simon, le 28 mai 1881, de David et d'Adéline Laroche; marié à Mlle Marie Lessard; père de 6 enfants; membre des F.-F.-A., de l'Ass. C.-A.; propriétaire et voteur.

JOSEPH-ALBERT LAMOTHE, pharmacien, né à Holyoke, le 19 mars 1897, de Joseph, et d'Anna Beauchamp; marié à Mlle Alice-Lina Bénard; père de 1 enfant; reçu pharmacien en 1914; propriétaire et voteur; membre de l'U. St-J.-Bte d'A., et des F.-F.-A.

ALFRED MENARD, épicier, né à Thurso, le 14 mars 1884, de Louis et d'Henriette Raby; marié à Mlle Hélène Fournier; père de 1 enfant; membre de l'U. St-J.-Bte d'A.; propriétaire et voteur.

Hubert Gendreau, architecte et ingénieur civil, né à Holyoke, le 4 avril 1883, d'Hubert, et de Caroline Gaudreau; marié à Mlle Adina Hébert; père de 3 enfants; membre des Artisans, des F.-A., et des F. I.; fit ses études à Saint-Hyacinthe et à Scranton Pa. Fut admis à la pratique, en 1915; est propriétaire et voteur.

ZEPHIRIN DUCHARME, entrepreneur, né à Sainte-Elisabeth, le 13 juin 1885, d'Évangéliste et de Caroline Jubinville; marié à Mlle Lodia Courchaine; membre des F.-A.; propriétaire et voteur.

CHICOPEE

PAROISSE DE L'ASSOMPTION

Dès le commencement, cette paroisse était une mission du Rév. Père Dufresne, de Holyoke, puis du Père Landry, de Indian-Orchard. Le premier curé résidant ici, fut le Rév. Ernest Pelletier, qui fut nommé en 1885; il resta ici jusqu'à sa mort, en 1893. Le Rév. Frédéric Bonneville le remplaça; depuis son arrivée il fit exécuter de grands travaux; il fit des réparations à l'église et acheta un joli presbytère; l'école est sous la direction des Soeurs du Saint-Esprit; il y a 500 élèves, la population est de 2 300 âmes.

Cent dix-neuf soldats prirent part à la Grande Guerre, dont 4 sont morts.

L'ABBE FREDERIC BONNEVILLE, né à Longueuil, le 18 juillet 1862, de Guillaume Bonneville et de Rosalie Stone; fit ses études au Séminaire de Montréal où il fut ordonné par Mgr Fabre, le 31 juillet 1887; vicaire au Précieux-Sang de Holyoke 1887-1889; vicaire à l'Assomption de Chicopee, 1889-1890; curé de Mittineague, 1890-1893 et curé ici depuis 1893.

DR F.-X. DEROIN, médecin, né à Ely, le 1er avril 1855, de François-Xavier Deroin et de Sophie Hamel; marié en 1ère noce avec Mlle Catherine-V. Larey; père de 2 enfants, dont François-Amédée fut 1er Lieutenant durant la Grande Guerre; marié en 2ème noce avec Mlle Emma Tétreault; père de 1 enfant; fit ses études au Havard de Boston, où il fut admis à la pratique, en 1883; propriétaire et voteur; est médecin de la ville.

DR J.-OMER GUIMOND, médecin, né à Beauharnois, le 23 décembre 1860, de Cyrille Guimond et de Justine Dubreuil; marié à Mlle Hermine Côté; fit ses études à Saint-Michel de Toronto, et à l'Université Victoria de Montréal; gradué en 1889; membre F.-F.-A., U.-C., Artisans, Cercle Marie-Antoinette; propriétaire et voteur.

LOUIS-M. DUFAULT, trésorier de la ville, né Saint-Ours, le 28 novembre 1873, de Misaël, et de Marie Girard; marié à Mlle Bouvier; membre et secrétaire-

trésorier des Artisans; secrétaire-financier de l'U. Can.; trésorier du Monument Canadien de Chicopee; propriétaire et voteur; fit ses études à Sainte-Marie de Monnoir.

J.-BTE LUSSIER, épicier et boulanger, né à Saint-David, le 5 août 1869, de Joseph et de Julie Proulx; marié à Mlle Amanda Bélanger; père de 5 enfants, dont Joseph fut soldat durant la Grande Guerre; membre de l'U. Can., F.-F.-A., St.-J.-Bte, et des F.-A.; propriétaire et voteur.

EMERY-A. ISABELLE, épicier, né à Bristol, Conn., le 7 août 1884, d'Azarie et d'Emma Belesté; marié à Mlle Ida Braconnier; père de 3 enfants; membre de l'U. Can., et des F.-F.-A.; propriétaire et voteur.

ADOLPHE NANTAIS, marchand, né à Dubuque, Iowa, le 25 octobre 1857, de Jean-Baptiste Nantais, ouvrier, et d'Elisabeth Janson; est marié à Mlle Délia Potvin; père de 5 enfants; est membre de l'Union Canadienne, de la St.-J.-Bte de Springfield, des F.-A.; fut échevin ici pendant 4 ans; résidant ici depuis 40 ans; est un des plus anciens citoyens de cette ville; est propriétaire et voteur.

ALBERT-A. NANTAIS, marchand, né à Chicopee, le 25 janvier 1893, d'Adolphe et de Délia Potvin; marié à Mlle Eva Blais; père de 1 enfant; membre des F.-F.-A.; propriétaire et voteur.

GEORGES-O. NANTAIS, marchand, né à Chicopee, le 17 septembre 1888, d'Adolphe et de Délia Potvin; marié à Mlle Marie-Anne Girouard; père de 3 enfants; membre de l'U. Can., F.-F.-A., et de l'U. St.-J.-Bte d'A.; propriétaire et voteur.

CHICOPEE FALLS

PAROISSE SAINT-JOACHIM

La première messe fut dite par le Rév. M. Dufresne, de Holyoke, dans la salle du Marché (Market Hall), en 1890; le Rév. Alexis Delphos fut chargé par Mgr Beaven d'organiser une paroisse, le 23 avril 1893; l'église actuelle fut bâtie et dédiée le 18 novembre 1894; par Mgr Beaven; le terrain pour bâtir l'église et le presbytère, fut acheté en 1894 pour la somme de \$6 500; on acheta aussi la propriété voisine pour la somme de \$7 500; les propriétés aujourd'hui sont évaluées à \$100 000; le curé actuel est le Rév. Georges-H. Gagnon, qui est né à North Adams, le 28 novembre 1874, de Georges Gagnon et de Rosalie Cormier; fit ses études à Lévis et au Collège de Montréal, où il fut ordonné par Mgr Bruchési, le 23 décembre 1899; vicaire à Fitchburg, 1900-1902; à Winchendon, 1092-1903; à Gardner, 1903-1905; étudiant à Rome, 1905-1906; vicaire à Notre-Dame de Worcester, en 1906; maintenant curé ici.

La population est de 2 300; cent trente-sept soldats prirent part à la Grande Guerre dont 2 sont morts.

LEOFRED-H. CARON, entrepreneur de pompes funèbres, né à Saint-Jean-Port-Joli, le 1er septembre 1873, de Nazaire Caron, charpentier, et d'Angéline Morin; est marié à Mlle Belzémire Laroche; père de 4 enfants; est membre de la St.-J.-Bte de Chicopee, de l'Union Canadienne, des F.-F.-A., et des F.-A.; est établi depuis 12 ans; et est voteur.

DR JOS.-A. GAGNE, médecin, né à Fall River, le 31 décembre 1883, de Stanislas, et de Philomène Banville; marié à Mlle Marie-Léa Benoit; père de 2 enfants; fit ses études à Marienville, au Séminaire de Montréal, et à l'Université Laval de Montréal où il gradua en 1911; membre de l'U. St.-J.-Bte d'A., des Artisans, et de la St.-J.-Bte de Chicopee; propriétaire et voteur.

CHARLES-P. LARIVIERE, marchand, né à St-Albans, Vt, le 20 avril 1877, d'Henri et de Phélonise Perrin; marié à Mlle Corinne Maynard; père de 2 enfants; membre des F.-A., et de la St.-J.-Bte de Chicopee; propriétaire et voteur.

HENRI STE-MARIE, marchand, né à Chicopee Falls, le 2 août 1873, de Louis et d'Alphonsine Ste-Marie; marié à Mlle Cordélia Ratelle; père de 4 enfants, dont Louis-Henri fut marin durant la Grande Guerre; membre de la St-J.-Bte, et des F.-A.

EASTHAMPTON

PAROISSE DE L'IMMACULÉE-CONCEPTION

Cette paroisse fut fondée le 15 novembre 1906; le premier curé Franco-Américain fut le Rév. J.-I. Lord; le Rév. L.-E. Barry fut le 2ème curé, et le Rév. J.-P. Bourassa est le curé actuel. La population est de 1900 paroissiens, et il y a 230 élèves qui fréquentent l'école sous la direction des Soeurs de Sainte-Anne, de Lachine; la Mère Marie-Martine en est la supérieure; cette école fut fondée en 1907, par le Rév. J.-I. Lord. Cent quarante un soldats prirent part à la Grande Guerre, dont 5 sont morts.

L'ABBE J.-P. BOURASSA né à Saint-Anselme, le 2 décembre 1866, de Joseph Bourassa et de Philomène Morissette; fit ses études à Joliette et au Grand Séminaire de Montréal, où il fut ordonné par Mgr Bruchési, en 1901; vicaire à Williamansette, 1902; à Worcester, 1902-1903; à Southbridge, 1903-1905; à North Adams, en 1905; à Ludlow et à Southbridge; les propriétés de la paroisse valent \$40 000.

BIOGRAPHIES

DR JOEL BOYER, né à Saint-Isidore, le 12 avril 1861, de Léon Boyer, cultivateur, et d'Audile Bourel; fit ses études au Séminaire de Montréal et au Collège de médecine Victoria, à Montréal; fut admis à la pratique en 1888; est marié à Mlle Alma Martin; est le père de 10 enfants; est médecin examinateur des Artisans et des F.-A.; est arrivé ici il y a 20 ans.

ADOLPHUS COOPEE, épicier, né à Châteauguay, le 13 mai 1887, de Léon et de Colombe Geoffroy; est marié à Mlle Emma Aubin; père de 2 enfants; membre des F.-F.-A., des C.-C., et de l'Union St-J.-Bte d'A.; est aussi entrepreneur de pompes funèbres.

DR J. GELINEAU, médecin, né à North Adams, le 12 septembre 1882, d'Achille, et de Mary Bilodeau; marié à Blandine Chevrier; père de 1 enfant; fit ses études à Saint-Laurent et à Rigaud, et à Baltimore, Md, gradué en 1906; fut 1er Lieutenant durant la Grande Guerre; chef de l'Hôpital sur l'Isle de Sheppey, dans la Mer du Nord.

CYRILLE DONAIS, épicier, né à Saint-Paul, Minn., le 26 novembre 1875, de François et de Céline Barrette; marié à Mlle Adèle Laprade; père de 7 enfants; propriétaire et voteur.

EUCLIDE LAPRADE, épicier, né à Saint-Joseph de Sorel, le 29 avril 1882, de François et de Mélina St-Martin; membre des F.-F.-A.; marié à Mlle Albertine Savoie; père de 9 enfants.

E.-J. BOUCHER, épicier, né à Turners Falls, le 17 septembre 1890, d'Hercule et d'Anna Lambert; marié à Mlle Anna Comtois; père de 1 enfant; propriétaire et voteur.

ALDERIC FUGERE, marchand, né à Saint-Valérien, le 17 juin 1873, de Magloire et de Julie Bourgeault; marié à Mlle Déliá Baron; père de 2 enfants; membre de l'U. St-J.-Bte d'A., et des F.-F.-A.; propriétaire et voteur.

EDMOND FUGERE, épicier, né à Saint-Valérien, le 2 août 1871, de Magloire et de Julie Bourgeault; marié à Mlle Elise Nadeau; père de 3 enfants, dont Edmond fut caporal durant la Grande Guerre; membre de l'U. St-J.-Bte d'A., et des F.-F.-A.; propriétaire et voteur.

WILFRID RICHARD, marchand, né à Farnham, le 28 octobre 1883, de Laurent et de Philomène Aldajh; marié à Mlle Helen McNaney; membre de l'U. St-J.-Bte d'A., des Artisans, et des F.-F.-A.

HORACE LAPALME, épicier, né à No.-Hampton, le 27 mars 1892, d'Arsène et d'Anna Lamontagne; marié à Mlle Albertine Laprade; père de 2 enfants; voteur.

DELOS-T. PEPIN, marchand, né à Easthampton, le 27 août 1868, de Ludger et de Malvina Tétreault; marié à Mlle Marie Demers; père de 2 enfants; membre de l'U. St-J.-Bte d'A., des F.-F.-.; propriétaire et voteur; est évaluateur depuis 9 ans.

HENRI BERNIER, épicier, né à Roxton Falls, le 22 février 1876, d'Edouard et de Délima Laplante; marié à Mlle Rosanna Daunais; père de 3 enfants; membre de l'U. St-J.-Bte d'A., et des F.-F.-A.; propriétaire et voteur.

P.-J. DUPRE, né à Saint-Roch du Richelieu, le 25 août 1869, d'Henri et de Ladde Sansoucie; marié en 1ère noce avec Mlle Marie Laprade; père de 3 enfants; marié en 2ème noce avec Mlle Marie Marsch; père de 3 enfants; membre des F.-F.-A.; voteur; est aussi officier de police et pompier.

FISKDALE

PAROISSE SAINT-PATRICK et SAINTE-ANNE

Le Rév. John Kremlin de Southbridge a bâti la première église catholique ici. Dans la même année, le Rév. Père Brochu, de Southbride, a bâti aussi une petite église pour les Franco-Américains et le Rév. Jules Gratton fut le 1er curé; après 3 ans, il fut remplacé par le Rév. Amable L'Heureux, il fut curé aussi 3 ans; le Rév. A.-M. Clément fut son successeur; c'est le Rév. Paul Roy, qui est maintenant curé. La paroisse compte 1 000 âmes.

FITCHBURG

Biographies des Curés.

L'ABBE JOSEPH-AVILA DALPE, né à Saint-Théodore d'Acton, le 9 septembre 1865, d'Augustin Dalpé, forgeron, et de Philomène Caron; fit ses études à Saint-Hyacinthe où il fut ordonné par Mgr Moreau, le 28 septembre 1890; professeur au Séminaire de Saint-Hyacinthe, 1890-1893; vicaire au Saint-Nom-de-Jésus de Worcester, 1893-1900; à Gardner, 1900-1901; au repos, 1901; vicaire à North Adams, 1901-1904; curé à Mittineague, en 1904; curé ici le 17 août 1908.

L'ABBE L.-A. LANGLOIS, né à Sainte-Claire, comté de Dorchester, le 13 janvier 1853, de Louis Langlois, cultivateur, et d'Elisabeth Coulombe; fit ses études à Lévis; fut ordonné à Québec par le Cardinal Taschereau, le 13 février 1881; vicaire à Saint-Joseph de Lévis, 1881; à Sainte-Anne-de-la-Pocatière, 1881-1883; à Plessisville, 1883-1884; à la Pointe-aux-Esquimaux, sur la côte du Labrador, 1884-1886; premier curé de Saint-Philémon, 1886-1892; vicaire à Adams, 1892-1893; à Pittsfield, 1893; à Saint-Joseph de Worcester, 1893-1894; à Southbridge, 1894-1903; premier curé de Saint-François de Fitchburg depuis 1903.

PAROISSE IMMACULEE-CONCEPTION

Premier curé, Rév. Clovis Baudouin, 30 septembre 1886. Arrivé à Fitchburg, le 5 octobre 1886. Départ, 17 septembre 1890.

Cette paroisse-mère, composée de 450 familles, comprend 2 181 âmes.

A l'arrivée du Rév. J.-A. Dalpé, en 1908, la paroisse avait une dette de \$27 000, que ce digne curé effaça dans moins de 5 ans, et en plus la paroisse a

à son actif \$40,000 de surplus, record dont les paroissiens sont très fiers et dont ils attribuent le mérite à leur dévoué curé. On doit sous peu commencer la construction de la nouvelle église et avant longtemps le clocher de l'Immaculée-Conception percera les nues.

L'école paroissiale est sous l'habile direction des religieuses du Saint-Esprit. 300 élèves fréquentent cette école. Cent huit soldats prirent part à la Grande Guerre.

PAROISSE SAINT-FRANCOIS D'ASSISE.

Elle est un démembrement de la paroisse de l'Immaculée-Conception. Elle a été fondée le 19 septembre 1903, par Sa Grandeur Mgr Thomas-D. Beaven, D. D., évêque de Springfield. Le Rév. L.-A. Langlois, vicaire à Southbridge, Mass., fut nommé curé de la nouvelle paroisse et y arriva le 20 septembre.

Fondée en 1903, avec 166 familles, la paroisse Saint-François-d'Assise compte aujourd'hui 385 familles. Quatre-vingt-trois soldats prirent part à la Grande Guerre, dont 3 sont morts.

L'école paroissiale est sous la direction des révérendes Soeurs du Saint-Esprit. 360 enfants fréquentent cette école et y puisent une éducation chrétienne.

PAROISSE SAINT-JOSEPH

La paroisse Saint-Joseph fut fondée le 13 juillet 1890, et eut pour premier curé, l'abbé Joseph Forest, auparavant vicaire à la paroisse de l'Immaculée-Conception, dont une division avait formé la nouvelle paroisse. L'année suivante, le R. J. Jeannotte, succédant au R. P. Forest, commença la construction de l'église actuelle, et le saint jour de Pâques, 17 avril 1892, était célébrée la première messe, au soubassement de la nouvelle église.

En résumé, la paroisse Saint-Joseph qui compte 25 années d'existence, possède une belle église, un presbytère, deux magnifiques écoles, un vaste cimetière, et près de 5 000 âmes!

Les écoles paroissiales sont sous la direction des Soeurs Fidèles Compagnes de Jésus, qui ont sous leur tutelle, au-delà de 1 100 enfants.

Deux cent soixante-dix-huit soldats prirent part à la Grande Guerre.

REV. PERE JOSEPH MOUSSIER, né au Ablandens, dans la commune de la Salette, en France, le 25 mars 1873, de Jean Moussier, cultivateur, et de Joséphine Calvat; entra chez les Pères de La Salette, en 1885; prononça ses voeux au pèlerinage de La Salette, dans le département de l'Isère, en 1893; fut ordonné à Hartford, Conn., le 8 septembre 1899, par Mgr Tienery; professeur à Hartford, 1899-1904; directeur du noviciat à Stanstead, en 1904; curé ici depuis 1914.

PRINCIPAUX CITOYENS

DR. J.-H. JACQUES, né à Lewiston, Me. le 15 janvier 1876, d'Amable Jacques et de Philomène Jacques; fit ses études au Séminaire de Saint-Hyacinthe et au Collège Harvard de Boston; est marié à Mlle Aimée Hébert; est membre de l'Union St.-J.-Bte, des F.-F.-A.; est médecin visiteur de l'hôpital; est établi ici depuis de 1er janvier 1911.

MAXIMILIEN-L. LIZOTTE, avocat, né à Van-Buren, Maine, le 29 avril 1860, de Joseph Lizotte et d'Anastasie Cyr; fit ses études aux écoles publiques; diplômé du "High School" et de la "Orona Law School"; marié à Mlle Alma Derouin; est membre de l'Union St.-J.-Bte d'A., des Artisans, des F.-F.-A., de la Garde d'Honneur, du Club Beauséjour, des C.-P., des F.-A.; établi depuis 1912; est propriétaire et voteur.

J.-C. OUELLETTE, pharmacien, né à Sainte-Anne-de-la-Pocatière, le 16 avril 1868, d'Onésime Ouellette et d'Elisabeth Potvin; fit ses études à l'école paroissiale

et à l'école publique; étudia la pharmacie ici; est membre des F.-F.-A., de l'Union Dramatique; est établi ici depuis 30 ans; est propriétaire et voteur.

DR JOS.-N. CARRIERE, dentiste, né à Saint-Jean-Baptiste du Manitoba, le 3 octobre 1879, de Joseph Carrière et de Clorinthe Rochon; fit ses études à Longueuil, près Montréal, et à la "Maryland University of Maryland"; fut marié à Mlle Victoria Mogé, décédée; père de 2 enfants; marié en 2ème noce avec la soeur de sa 1ère femme; membre des F.-F.-A., de l'Union St-J.-Bte d'A., des F.-A.; est propriétaire et voteur; établi depuis 15 ans.

DR JOSEPH-A.-N. THIBERT, dentiste, né à Worcester, le 10 juillet 1891, de Napoléon-R. Thibert et de Marie-Louise Ouellette; marié à Mlle Angéline Noël; père de 1 enfant; fit ses études à la "Worcester Academy" et au "Baltimore College of Dental Surgery"; membre des F.-F.-A., et de l'Union St-J.-Bte d'A.; fut admis à la pratique de l'art dentaire en 1915.

JOSEPH CHARRON, entrepreneur de pompes funèbres, né à Saint-Denis, le 17 septembre 1868, de Joseph Charron, cultivateur, et de Philomène Angers; est marié à Mlle Emélie de Montigny; père de 12 enfants, dont Alcide fut capitaine durant la Grande Guerre; membre des F.-A., des Artisans, de l'Union St.-J.-Bte d'A., de l'Union St-Joseph et de la Ligue du Sacré-Coeur; est établi depuis 20 ans.

LOUIS-N. DESCHENES, rentier, né à Lindsay, Ont., le 7 avril 1872, d'Alphonse-M., et de Marie Faubert; marié à Mlle Blanche Gosselin; père de 3 enfants; membre de l'U. St-J.-Bte d'A., des Artisans, des F.-F.-A.; fut conseiller pendant 12 ans et représentant 1 an.

ALCIDE-J. GIROUARD, pharmacien, né à Saint-Jude, le 26 février 1892, de Charles et de Marie Labossière; fut soldat durant la Grande Guerre; membre de l'U. St-J.-Bte d'A., des F.-F.-A.; propriétaire et voteur.

FRED. ROUSSELLE, épicier, né à Saint-Patrice, le 7 février 1881, d'Elzéar et de Vitaline Nadeau; marié à Mlle M.-L. Gendron; père de 2 enfants; membre des F.-F.-A., des Artisans; propriétaire et voteur.

GEORGES LAMOTHE, épicier, né à Saint-Thomas, le 15 novembre 1842, de Jérémie et de Catherine Léveillé; marié à Mlle Delphine Tremblay; père de 7 enfants; propriétaire et voteur.

JEAN-BAPTISTE LEMAY, jr. marchand, né à Saint-Jude, le 22 novembre 1884, de J.-Bte Vertume et de Sophie Beaudreau; marié à Mlle Jeanne Denommé; père de 3 enfants; membre des Artisans, des F.-F.-A., de la St-Camille; propriétaire et voteur.

J.-HUBERT LEMAY, épicier, né à Saint-Louis-de-Bousecours, le 15 juillet 1879, de J.-Bte Vertume et de Sophie Beaudreau; marié à Mlle Délià Benoit; père de 3 enfants; membre de l'U. St-J.-Bte d'A., des F.-F.-A., de la St-Camille; voteur.

ANDRE-A. COTE, pharmacien, né à l'Isle-Verte, le 20 juin 1878, de Pierre Côté et de Georgiana Héloïse Côté; fit ses études à Sainte-Marie de Monnoir et à l'Institut des Pharmaciens de New-York; gradué en 1901; pour le Vt, en 1907; et pour le Mass., en 1909; membre de l'U. St-J.-Bte d'A., des F.-F.-A., des Artisans, de l'Ass. des Phar. de l'Etat, du Club F.-R. de Boston; vice-président de la Fédération des Sociétés F.-A., de la Société Historique, etc.

OMER COUTURE, marchand, né à Saint-Pierre de Montmagny, le 18 février 1890, d'Edouard et de Rosalie Laferrrière; marié à Mlle Pauline Côté; père de 2 enfants; propriétaire et voteur.

ADOLPHE COUTURE, marchand, né à Saint-Pierre de Montmagny, le 30

septembre 1885, d'Edouard et de Rosalie Laferrière; marié à Mlle Céléda Dion; père de 2 enfants; propriétaire et voteur.

FRANÇOIS LIZOTTE, épicier, né à Sainte-Ursule, le 30 septembre 1855, d'Isidore et de Frésine Lessard; marié à Mlle Mathilde Lessard; père de 9 enfants, dont Gédéon fut soldat durant la Grande Guerre; propriétaire et voteur.

ARTHUR-J. LIZOTTE, épicier, né à Lake Linden, Mich., le 8 décembre 1887, de François et de Mathilde Lessard; marié à Mlle Emma Delisle; père de 3 enfants; propriétaire et voteur.

ALFRED DELISLE, marchand, né au Cap-Santé, le 27 novembre 1866, de Joseph et d'Adèle Leclair; marié à Hermine Marceau; père de 2 enfants, dont Aimé fut soldat durant la Grande Guerre; membre de l'U. St-J.-Bte d'A., de l'Ass. Catholique de Lowell et de la St-Camille; propriétaire et voteur.

JOS.-M. DESCHENES, bijoutier et opticien, né à l'Islet, le 4 septembre 1874, d'Alphonse-M. et de Marie Faubert; marié à Mlle Joséphine Marier; père de 1 enfant; propriétaire des F.-F.-A.; propriétaire et voteur.

BERNARD-A. BOIVIN, bijoutier, né à Saint-Hyacinthe, le 2 août 1871, de Stanislas et de Marie Doucet; marié à Mlle Médérise Dufault; membre de l'U. St-J.-Bte d'A., des F.-F.-A.; propriétaire et voteur.

ADONAT-J. DEMERS, avocat, né à Woonsocket, R. I., le 7 octobre 1895, de Téléphore Demers et d'Emérelise Coutur; fit ses études au Collège du Sacré-Coeur, à l'Académie LaSalle de Providence, et au "Boston University Lay School"; gradué en 1919.

GARDNER

PAROISSE NOTRE-DAME-DU-SAINTE-ROSAIRE

Le premier curé fut le Rév. Père Soli, de 1884-1886; il fut remplacé par le Rév. C.-E. Bruneault, qui fut curé ici jusqu'en 1890; le 3ème curé fut le Rév. A.-L. Desaulniers, qui ne resta ici qu'un ans; il fut remplacé en septembre par le Rév. A.-E. Langevin, maintenant curé de Indian-Orchard. Le 17 mai 1892, le feu détruisit une grande partie des édifices, que le Rév. Père Soli avait bâti; le Rév. Père Langevin commença immédiatement la reconstruction; il bâtit un couvent en 1892; en novembre 1894, il acheta un beau terrain et construisit le presbytère actuel, en 1895; il commença à bâtir l'église en 1898; son successeur fut le Rév. Jules Gratton, qui resta ici de 1901-1917; l'école est sous la direction des Soeurs de la Présentation-de-Marie, de Saint-Hyacinthe; il y a 16 religieuses et 720 élèves; le curé actuel est le Rév. A.-H. Powers. Deux cent trente-huit soldats prirent part à la Grande Guerre, dont 6 sont morts. La paroisse compte 3700 âmes.

L'ABBE A.-HENRI POWERS, né à Spencer, Mass., le 18 avril 1871, de Mathieu-J. Powers et d'Eulalie Duclos, fit ses études classiques à Saint-Hyacinthe, sa philosophie au Séminaire de Montréal et sa théologie, au Séminaire Saint-Jean de Boston, où il fut ordonné par Mgr Williams, le 20 décembre 1895. Vicaire à l'Assomption de Millbury 1896-1897, à West-Boylston, 1897-1899, à Worcester, 1899-1901, à Ware, 1901-1904, depuis 1904, curé-fondateur de Linwood, où il a bâti une église en 1906 et un presbytère en 1910; nommé curé de Gardner, le 6 juillet 1917.

DR AIME-NOEL LEBLANC, né à Acton-Vale, le 25 décembre 1864, de David Leblanc, marchand, et d'Adélaïde Hudon-dit-Beaulieu; fit ses études au Collège de Montréal et à l'école de médecine Victoria de Montréal, où il fut diplômé en 1889; est marié à Mlle Mathilde Benoit; père de 7 enfants, dont une de ses filles est mariée à M. l'avocat Morrier; est membre de l'Union St-J.-Bte d'A., des F.-F.-A., des Artisans, de la St-J.-Bte, C.-M.-B.; est médecin du bureau de santé de Gardner depuis 9 ans; est établi depuis 25 ans.

LOUIS-EMILE ROBILLARD, pharmacien, né à Lanoraie, le 16 janvier 1858, de Jean-Baptiste-Raphaël Robillard et d'Henriette Pagé; marié à Mlle Elisa Pinsonneault; père de 9 enfants, dont Emilien-Rodrigue fut soldat durant la Grande Guerre; membre des F.-C., et de la St-J.-Bte d'A.; propriétaire et voteur.

JOSEPH BOURRET, épicier, né à Saint-Guillaume d'Upton, le 20 mai 1869, de Pierre, cultivateur, et d'Elmire Péloquin; est marié à Mlle Olivine Francoeur; père de 1 enfant; est membre de l'Union St-J.-Bte d'A., et des F.-C.; est établi depuis 9 ans; est propriétaire et voteur.

JOSEPH LABERGE, épicier, né à Québec le 12 juin 1873, de Jean-Marie et d'Elise Patenaude; est marié à Mlle Osaline Goguin; père de 1 garçon; établi depuis 13 ans; membre des Artisans, de la St-J.-Bte, et des F.-C.

L-OMER LABOISSIERE, commis-épicier, né à Contrecoeur, le 11 août 1868, fils de Thomas, cultivateur, et d'Aséline Dupuis; est marié à Mlle Azilda Laurier; père de 5 enfants; membre de la St-J.-Bte d'A. de Ware; arrivé ici il y a 9 ans.

J.-D. ALIE, entrepreneur de pompes funèbres et embaumeur, né à la Baie-du-Febvre, le 12 mai 1863, de Joseph Alie et d'Elisabeth Benoit; est marié à Mlle Eugénie Courchaine; est membre de l'Union St-J.-Bte, de la St-J.-Bte, des F.-F.-A., des Artisans de Gardner; est propriétaire et voteur; est établi depuis 36 ans.

SERGIUS BENOIT, manufacturier de cigares, né à Saint-Césaire, le 5 mai 1883, de Fabien Benoit, cultivateur, et d'Arthémise Ostiguy; fit ses études au collège Sainte-Croix, de Saint-Césaire; est membre des Artisans, des F.-F.-A.; est propriétaire et voteur; établi depuis 1899; marié à Mlle Lucienne Gill.

ALPHONSE THERRIEN, boulanger, né à Arthabaskaville, le 16 août 1877, d'Alexis et de Virginie L'abbé; marié à Mlle Herminie Perrault; père de 9 enfants; membre de l'U. St-J.-Bte d'A., des F.-F.-A., et du Cercle Gratton; propriétaire et voteur.

ROMEO-T. ROBILLARD, pharmacien, né à Gardner, le 30 septembre 1884, de Louis-Emile et d'Elisa Pinsonneault; membre de l'U. St-J.-Bte d'A.; propriétaire et voteur.

EDOUARD-G. BARTHELL, épicier, né à Saint-François de Montmagny, le 5 septembre 1865, de Joseph et d'Adèle Fournier; marié à Mlle Marie Pinsonneault; membre de l'U. St-J.-Bte d'A., et des F.-F.-A.; propriétaire et voteur.

LOUIS BRASSARD, épicier, né à Sainte-Julie de Verchères, le 30 septembre 1876, de Joseph et de Marie Donais; marié en 1ère noces avec Mlle Albertine Dubuque; père 1 enfant, et en 2ème noces avec Mlle Albertine Côté; père de 7 enfants.

REMI LAPRADE, épicier, né à Saint-Guillaume d'Upton, le 1er janvier 1866, d'Alfred et de Clarisse Boivin; marié à Mlle Victoria St-Laurent; père de 2 enfants, Henri-Georges fut sergent durant la Grande Guerre; marié en 2ème noces avec Mlle Céline Chabot; père de 2 enfants, dont Léo-Edgar fut sergent durant la Grande Guerre; membre de l'U. St-J.-Bte d'A., et des Artisans; propriétaire et voteur.

J.-V. BEAUCHEMIN, épicier, né à Sainte-Julie de Verchères, le 12 septembre 1888, de Jean-Baptiste et de Léocadie Brassard; marié à Mlle Louisa Fontaine; père de 3 enfants; membre de l'U. St-J.-Bte d'A., et des F.-F.-A.; propriétaire et voteur.

EUGENE BARTHELL, épicier, né à Saint-François de Montmagny, le 14 octobre 1860, de Joseph et d'Adèle Fournier; marié à Mlle Bernadette Trottier; père de 13 enfants, dont Cléo-E. fut soldat durant la Grande Guerre; membre de l'U. St-J.-Bte d'A., et des Artisans; propriétaire et voteur.

ALBERT-JOSEPH LAMOUREUX, marchand, né à Gardner, le 15 janvier 1885, de Joseph et d'Adéline Richard; marié à Mlle Eva Charbonneau; père de 2 enfants; membre de l'Union St-J.-Bte d'A., des F.-F.-A.; propriétaire et voteur; est aussi membre du Bureau d'Enregistrement.

GILBERTVILLE

L'église actuelle fut bâtie par le Rév. G.-L. Gagnier, le 8 avril 1872; la pierre angulaire fut posée le 28 octobre 1872; le 17 novembre, le Rév. Patrick Healy, V. G., dédia l'église; le Rév. Père Gagnier desservit cette paroisse pendant 3 ans; le Rév. Père Boucher lui succéda qui lui-même fut remplacé par le Rév. J.-T. Sheehan, curé de Ware, Mass.

HOLYOKE

PAROISSE DU PRÉCIEUX-SANG

La paroisse du Précieux-Sang de Holyoke fondée en 1869, est la plus ancienne paroisse canadienne-française du diocèse. Elle fut organisée par le Rév. A.-B. Dufresne. L'érection de la présente église fut commencée immédiatement après l'incendie qui détruisit la première chapelle érigée sur la rue Park; elle fut livrée au culte, le 3 juin 1878.

Au dernier recensement, la paroisse comptait 1 475 familles, formant une population de 7 500 âmes.

L'église du Précieux-Sang est faite de briques et de pierres, et d'une architecture gothique. Elle peut asseoir 1 100 personnes, et coûte \$78 000.

Les propriétés sont évaluées à \$300 000.

Le 18 septembre 1894, le Rév. Charles Crevier dotait la paroisse d'un de ses plus précieux trésors, lorsqu'il ouvrait aux enfants du Précieux-Sang, une spacieuse école paroissiale de 16 classes, au prix de \$28 000; 825 élèves fréquentent l'école, sous 19 religieuses.

LE REVEREND CHARLES CREVIER, né à Montréal, le 19 mai 1839. Ordonné prêtre, le 21 juillet 1867, par Sa Grandeur Mgr Bourget, évêque de Montréal. Nommé vicaire à Châteauguay, où il demeura pendant 16 mois. Pendant deux ans il remplit les fonctions de chapelain des Frères de la Charité. Le 20 novembre 1870, il quittait Montréal et venait passer le mois de décembre chez le Rév. A.-B. Dufresne, à Holyoke. Le 4 janvier 1871, il était appelé par Mgr O'Reilly, évêque de Springfield, à fonder la paroisse canadienne de North Adams. Pendant son séjour dans les Berkshires, il organisa des paroisses canadiennes à Adams et à Williamstown. Comme prêtre missionnaire, il desservait les missions de Pownal, North Pownal, Readsborough, South Williamstown et Hancock. Le 24 juillet 1886, le Rév. Chs Crevier quittait les Canadiens de North Adams pour prendre possession de la cure de Indian Orchard, où il demeura jusqu'au 7 septembre 1890, alors qu'il fut nommé curé du Précieux-Sang.

PAROISSE NOTRE - DAME - DU - PERPETUEL - SECOURS

Notre-Dame-du-Perpétuel-Secours, Holyoke, Mass., fondée en mai 1890, par Mgr P.-T. O'Reilly, premier évêque de Springfield, a toujours été l'une des plus florissantes paroisses de la Nouvelle-Angleterre.

Il y a actuellement 600 familles dans la paroisse, 375 enfants fréquentent l'école paroissiale, dirigée par les Révérendes Soeurs de la Présentation, de Saint-Hyacinthe. P. Q., population de la paroisse, 3 000 âmes.

La valeur des propriétés est de \$175 000.

Curé, Révérend Joseph-A. Marchand.

M. L'ABBE J.-A. MARCHAND est né à Verchères, le 16 octobre 1861; fit ses études classiques au Collège de l'Assomption, fut ordonné par Mgr P.-T. O'Reilly, en 1885; fut vicaire à Worcester, puis curé de Three Rivers, Mass., où il resta 14 ans; fut aussi curé de Manchaugh, Mass., puis fut nommé curé de cette paroisse, en 1904.

PAROISSE IMMACULEE-CONCEPTION, HOLYOKE, MASS.

Fondée en 1902, avec environ 800 familles de la paroisse de Notre-Dame-du-Perpétuel-Secours, cette paroisse est une des plus florissantes du diocèse, il y a quelques années, un incendie détruisit l'école et menaça de priver les enfants de la paroisse d'une éducation religieuse, mais le Rév. Camille Triquet, curé, et travailleur infatigable, se mit à l'oeuvre et avec la coopération de ses paroissiens, construisit une magnifique école en brique; cette école est sous la direction des Révérendes Soeurs du Saint-Esprit, et est fréquentée par 1 050 enfants.

Il y a actuellement 1 036 familles, la population de la paroisse est de 5 200. La valeur des propriétés de la paroisse est de plus de \$150 000.

Le Révérend Camille Triquet, de la congrégation des Pères de La Salette, est le curé.

SOLDATS ET MARINS

Le nombre total des soldats qui prirent part à la Grande Guerre, à Holyoke, est de 767, dont 22 sont morts.

BIOGRAPHIES

OSCAR-O. LAMONTAGNE, avocat, né à Meriden, Conn., le 14 août 1878, de Nazaire Lamontagne, marchand, et d'Emma Neveu; fit ses études à Montréal; il étudia le droit au "Yale College"; fut admis en 1902; est membre de l'Union St-J.-Bte d'A., des Artisans, du Club Rochambeau, vice-président de la Banque Co-Opérative de la Cité; est marié à Mlle Joséphine Larivière; est le frère du Rév. Lamontagne, curé de Waterbury, Conn.

FERDINAND-E. RICHARD, avocat, né à Holyoke le 2 mars 1889, d'Alphonse-R. Richard, marchand, et de Corinne Evanturel; est marié à Mlle Mary-E. Guiney; père d'un garçon; fit ses études à Holyoke, au Collège Saint-Laurent, près Montréal; étudia le droit à l'Université de Syracuse, dans l'Etat de New York, où il fut admis à la pratique du droit en 1913; il fut admis dans le Mass., en 1915.

DR J.-E. BRINDAMOUR, médecin, né à Québec, le 7 août 1867, de Narcisse, et d'Emélie Déry; marié à Mlle M.-L. Godin; père de 1 enfant; fit ses études classiques au Séminaire de Québec, et la médecine, à l'Université Laval de Québec, où il gradua en 1893; fut Capitaine dans l'armée durant la Grande Guerre; propriétaire et voteur.

DR GEORGES-E. HEBERT, né à Longueuil, le 10 janvier 1875, de Wilfrid Hébert et d'Alphonsine Brissette; marié à Mlle Elmire Chevalier; père de 2 enfants; fit ses études au Collège de Nicolet, et à l'Université Laval de Montréal; gradué en 1899; membre et fondateur du Conseil Marchand de l'U. St-J.-Bte d'A., et des Artisans; propriétaire et voteur.

DR N.-E. CHAPUT, né à Saint-Hyacinthe, le 29 décembre 1869, de Narcisse, et d'Eloïse Guitte; marié à Mlle Jeanne Gérard; père de 3 enfants, dont Sylvio fut marin durant la Grande Guerre; fit ses études à Saint-Hyacinthe et au Collège des Médecins de Montréal; gradua en 1894; membre de nos sociétés F.-A.; propriétaire et voteur.

DR WILFRID-H. CHEVRETTE, médecin, né à Holyoke, le 8 mai 1878, de Désiré, et de Pauline Ducharme; marié à Mlle Elmira Couture; père de 1 enfant; fit ses études au Collège de l'Assomption, et à l'Université Laval de Montréal; gradua en 1903; propriétaire et voteur; membre de nos sociétés F.-A.

DR WILFRID-M. ST-GEORGES, médecin, né à St-Albans, Vt, le 6 février

1871, de Georges, et de Malvina Guertin; fit ses études à Holyoke, et à l'Université de Baltimore, où il gradua en 1918; fut 1er Lieutenant dans l'armée durant la Grande Guerre.

ARTHUR HEBERT, pharmacien, né à Crysler, Ontario, le 10 février 1878, de Toussaint Hébert et de Victorine de Larochelière; est marié en 1ère noce avec Mlle M.-A. Boivin; en 2ème noce avec Imelda-A. Couillard; père de 3 enfants; est membre de l'Union St.-J.-Bte d'A., des F.-F.-A.; est établi depuis plusieurs années; est gérant du bureau de poste, succursale No 8.

JOSEPH-TANCREDE, pharmacien, né à Deschailons, le 7 janvier 1890, de Téléphore, et de Jeanne Chrétien; marié à Mlle Reine Denis; fit ses études à l'École Normale de Québec, et étudia la pharmacie à Boston; gradua en 1910; membre de l'U. St.-J.-Bte d'A., et des F.-F.-A.; propriétaire et voteur.

JOHN-B. BEAUVAIS, pharmacien, né à Saint-Jean d'Iberville, le 21 novembre 1875, de Joseph, et de Julie Poirier; marié à Mlle Albertine Perrault; père de 2 enfants; fit ses études au Collège Saint-Jean, fut admis pharmacien, en 1896; propriétaire et voteur.

JOS.-ALBERT DESMARAIS, pharmacien, né à Burlington, Vt, le 25 avril 1875, de Pierre, et d'Arthémise Meunier; marié à Mlle Marguerite Hurley; fit ses études à Sainte-Marie de Monnoir, et à Saint-Césaire; et la pharmacie à Boston, admis en 1907; propriétaire et voteur.

HORMISDAS ROY, épicier, né à Saint-Jean-Baptiste de Rouville, le 1er mai 1858, de Joseph et de Sophie Normandin; marié à Mlle Emma Roy; père de 10 enfants; membre des F.-F.-A.; propriétaire et voteur.

JEREMIE-A.-T. PEPIN, épicier, né à Beloeil, le 22 janvier 1880, de Moïse et de Pulchérie Cadieux; marié à Mlle Hélène-B. Roy; père de 2 enfants; fut soldat durant la Grande Guerre avec l'Espagne, où il fut blessé, reçoit maintenant une pension; est propriétaire et voteur.

LOUIS LEDUC, mécanicien, né à Montréal, le 20 décembre 1893, de François et de Martha Beauce; marié à Mlle M.-L. Francoeur; propriétaire et voteur.

NAPOLEON BAIL, marchand de chaussures, né à Saint-Paul d'Abbotsford, le 10 novembre 1866, de Césaire Bail, charpentier, et d'Adéline Calin; est marié à Mlle Herminie Lemieux; père de 7 enfants; est membre de l'Union St.-J.-Bte d'A., No 1, et des Moose; est établi depuis 1881; est propriétaire et voteur.

ORPHIR TESSIER, épicier, né à Saint-Félix-de-Valois; en 1879, d'André Tessier et de Rachel Rainville; est marié à Mlle E. Moritz; père de 3 enfants; est établi depuis 6 ans.

J.-HERMAS FLEURY, entrepreneur de pompes funèbres et embaumeur, né à Saint-Jacques l'Achigan, le 19 juin 1883, de Médéric et de Virginie Granger; marié à Mlle Stella Boucher; père de 5 enfants; membre de l'U. St.-J.-Bte d'A., des Artisans, du Cercle Rochambault, de l'U. Nationale-Française; propriétaire et voteur.

J.-ALBERT PARADIS, courtier, né à Saint-Ferdinand-d'Halifax, le 17 mars 1881, de Joseph, et de Caroline Fréchette; marié à Mlle Délia Aubry; père de 8 enfants; membre des F.-C., F.-I.; propriétaire et voteur.

HERCULE OUIMETTE, épicier, né à Saint-Alexandre d'Iberville, le 5 juillet 1860, de François-Xavier et d'Emélie David; marié à Mlle Delvina Hamel, en 1ère noce; père de 2 enfants; marié en 2ème noce avec Mlle Mary Stiles; propriétaire.

DOSITHE SINCERNY, marchand, né à Saint-Jacques l'Achigan, le 17 janvier 1871, de Jules et d'Euphémie Jetté; marié à Mlle Azéline Bellehumeur; propriétaire et voteur.

LOUIS CLOUTIER, épicier, né à Saint-Denis, le 22 octobre 1859, de Pierre et d'Elisa Guertin; marié à Mlle Emélie Beaudry; père de 2 enfants; membre des Artisans, et de l'U. St-J.-Bte d'A.; propriétaire et voteur.

LEONIDAS-D. CLOUTIER, épicier, né à Joliette, le 3 juin 1882, de Louis et d'Emélie Beaudry; marié à Mlle Levina Bacon; père de 6 enfants; membre des Artisans; voteur.

LEON GODERE, marchand, né à Saint-Pie, le 2 février 1855, d'Hubert Godère et de Marie LeGros-dit-St-Pierre; marié à Mlle Corinne Roy, de l'Acadie; père de 2 enfants, dont Léon-H. fut soldat et Charles-Eugène, marin durant la Grande Guerre; propriétaire et voteur; établi ici depuis 1870.

VICTOR-E. MENARD, marchand, né à Saint-Césaire, le 15 avril 1876, d'Adolphe et de Marceline Moquin; marié à Mlle Délia Viens; père de 5 enfants; propriétaire et voteur.

NAP. DESROSIERS, marchand, né à Saint-Paul de Joliette, le 8 mars 1854, de Joseph et de La Rose Malo; marié à Mlle Eulodie Lamarche; père de 1 enfant; propriétaire et voteur.

JOHN-T. Roy, libraire, né à Chambly, le 11 août 1848, de Théodore et de Marguerite Stoddard; marié à Mlle Joséphine L'Espérance; membre de l'U. St-J.-Bte d'A., du Comité Rép. de cette ville; propriétaire et voteur; ancien propriétaire du journal "Le Défenseur" et de "l'Américaniste"

JOS.-H. BEAUCHAMP, épicier, né à St-Henri de Mascouche, le 20 juin 1869, de Pierre et de Mélima Forest; marié à Mlle Lissie Ménard; père de 3 enfants-dont Hermas fut soldat durant la Grande Guerre; propriétaire et voteur.

JOSEPH GAUTHIER, épicier, né à Weedon, le 12 janvier 1880, de Damase et de Domithilde Bourque; marié à Mlle Amanda Magnan; père de 5 enfants; propriétaire et voteur; membre de l'Alliance Nationale.

PIERRE PAYETTE, marbrier, né au Grand-Saint-Esprit, le 2 janvier 1858, de Pierre et de Domithilde Perrault; marié à Mlle Sophie Plante; père de 5 enfants, dont Eugène fut soldat durant la Grande Guerre; propriétaire et voteur.

C.-E. BELLEFEUILLE, tailleur, né à Holyoke, le 10 juillet 1892, d'Adolphe et de Virginie Fleury; marié à Mlle Réa Brouillet; père de 1 enfant; membre de l'U. St-J.-Bte d'A.; voteur.

WILFRID-A. BARSALOU, épicier, né à Stafford Springs, Conn., le 21 avril 1886, d'Alexis et de Léontine Ostiguy; marié à Mlle Angéline Choquet; père de 5 enfants; membre de l'U. St-J.-Bte d'A.; propriétaire et voteur.

VALERE DUCHARME, épicier, né à Saint-Guillaume d'Upton, le 29 septembre 1864, d'Hyacinthe et de Sophie Geoffroy; marié à Mlle Corinne Lescault; père de 6 enfants; membre de l'U. St-J.-Bte d'A., et des Artisans; propriétaire et voteur.

NARCISSE BOUCHARD, épicier, né à Saint-Cyprien de Napierville, le 6 février 1879, de Zéphirin et de Délima Lachance; marié à Mlle Jennie Patenaude; père de 1 enfant; membre des F.-F.-A.; propriétaire et voteur.

JOS.-PHILEAS RODIER, marchand, né à Saint-Barnabé, le 26 février 1862, de Jacques et d'Adéline Courtemanche; marié à Mlle Emma Carrière; père de 5 enfants, dont Murat-Réginald fut marin dans la marine durant la Grande Guerre; propriétaire et voteur.

MISAEI.-M. MORIN, épicier, né à Saint-Anselme, le 2 juin 1855, de Laurent et de Marceline Tanguay; marié à Mlle Camille Paradis, décédée; père de 3 enfants.

LOUIS BIBEAU, marchand, né à Sainte-Julie de Somerset, le 21 janvier 1859, de Cyprien et d'Elisabeth Rousseau; marié à Mlle M.-L. Bessette; père de

10 enfants, dont Eugène-L. et Arthur-B. furent soldats durant la Grande Guerre; membre des Artisans et de F.-C.; propriétaire et voteur.

NAP.-J. TETRAULT, boulanger, né à Saint-Césaire, le 28 octobre 1871, de Joseph et de Sophranie Robert; membre de l'U. St-J.-Bte d'A.; propriétaire et voteur.

NAPOLEON DESROCHERS, né à Saint-Jacques l'Achigan, le 15 janvier 1872, d'Edouard et de Céline Dugas; marié à Mlle Amanda Fleurant; père de 7 enfants; membre des Artisans et des F.-F.-A.

ARTHUR-F. FONTAINE, plombier, né à Holyoke, le 5 mai 1884, de David et d'Arsilia Chicoine; marié à Mlle Corinne Tétrault; propriétaire et voteur.

J.-E. LANGLOIS, épicier, né à Saint-Gervais de Bellechasse, le 29 mars 1862, de Magloire et de Philomène Paré; marié à Mlle Georgiana Grégoire en 1ère noce; père de 1 enfant; marié en 2ème noce avec Mlle Catherine Arnitz; membre des Artisans; propriétaire et voteur.

AMEDEE-F. GINGRAS, entrepreneur de pompes funèbres, né à Saint-Jean-Baptiste de Rouville, le 18 août 1849, de J.-Bte et de Domithilde Larocque; marié à Mlle Claudia-M. Ménard; père de 6 enfants, dont Soeur Marie-de-Lourdes et Soeur Bernadette-de-Lourdes, des Soeurs de la Présentation de Marie, à Saint-Hyacinthe; membre de l'U. St-J.-Bte d'A.; propriétaire et voteur.

JOSEPH-EMILE PARADIS, épicier, né à Saint-Ferdinand-d'Halifax, le 9 mars 1885, de Joseph et de Caroline Fréchette; marié à Mlle Larina Archie; propriétaire et voteur.

JOSEPH-ERNEST PARADIS, né à Saint-Ferdinand-d'Halifax, le 16 septembre 1883, de Joseph et de Caroline Fréchette; marié à Mlle Blanche Rhéaume, décédée; père de 2 enfants; propriétaire et voteur.

H. AUTHIER, marchand, né à Saint-Hilaire, le 12 août 1883, d'Alfred et d'Hermine Côté; marié à Mlle Marie Lemieux; père de 2 enfants; voteur.

OVILA BEAUDOIN, épicier, né à Holyoke, le 27 octobre 1885, de Joseph et d'Arthémise Vincent; marié à Mlle Stéphanette Plamondon; père de 2 enfants; propriétaire et voteur; propriétaire de 3 magasins et d'un restaurant.

ODILON-Z.-E. CHAREST, marchand, né aux Trois-Rivières, le 30 mai 1857, d'Elzéar et d'Arline Sulte-dit-Vadeboncœur; marié à Mlle M.-Jeanne Robert; père de 5 enfants, dont Arthur-Georges et le Dr Roméo-P. furent soldats durant la Grande Guerre; propriétaire et voteur.

LABELLE A.-J. BOULANGER, né à Saint-Jean, le 8 septembre 1890, de Louis et de Cordélia Chapat; marié à Mlle Blanche Simoneau; père de 1 enfant; propriétaire et voteur.

JOSEPH-A. MAROIS, né à Inverness, le 25 avril 1873, de John et de Marie-L. Leblanc; marié à Mlle Amanda Coombs; père de 7 enfants; propriétaire et voteur.

WILLIAM BEAUDOIN, épicier, né à Holyoke, le 17 avril 1889, de Joseph et d'Arthémise Vincent; marié à Mlle Emma Logan; père de 3 enfants; voteur.

JOSEPH-ART. LABRECQUE, né à Saint-Alexandre, le 10 février 1888, d'Ambroise et de Délina Breault; marié à Mlle Aurore Plouffe; père de 2 enfants; voteur; membre de l'Alliance Nationale.

CYRILLE-L. CARTIER, violoniste, né à Contrecoeur, le 26 mars 1871, de François et de Catherine Mandeville; marié à Mlle Victoria Lecomte; membre des Artisans, et de la St-J.-Bte; propriétaire et voteur.

ADELARD-C. MENARD, épicier, né à Holyoke, le 17 juillet 1875, d'Adolphe et de Marceline Moquin; marié à Mlle Rosina Yenlin; voteur.

JOHN-T. PLANTE, optométriste et Opticien, né à Saint-Jean de Wickham, le

26 avril 1886, de Georges et de Lucille Buron; marié à Mlle M.-L. Tremblay; père de 2 enfants; propriétaire et voteur.

DONAT GAUTHIER, manufacturier, né à Saint-Thomas de Pierreville, le 23 février 1879, d'Israël et de Marie Bélisle; marié à Mlle Anna Labrecque; père de 5 enfants; propriétaire et voteur.

WILFRID LABRECQUE, épicier, né à Saint-Charles de Bellechasse, le 27 novembre 1897, d'Alfred et de Joséphine Gosselin; propriétaire et voteur.

LOUIS-H. BEAUDRY, épicier, né à Saint-Valérien, le 27 juillet 1876, de Denis et d'Arsélie Regnault; marié en 1ère noce avec Mlle Marie Massé; père de 2 enfants; en 2ème noce, avec Mlle Ida Blanchette; membre de l'U. St-J.-Bte d'A.; propriétaire et voteur.

PIERRE BONVOULOIR est né à Sainte-Brigitte de Monnoir, P. Q., Canada, le 9 mars 1854. Il reçut sa première éducation dans les écoles de sa paroisse natale. A l'âge de 17 ans, il s'expatria et s'en vint demeurer à Holyoke. Depuis près de 40 ans, M. Bonvouloir a été intimement lié à la vie commerciale et industrielle de sa ville. De 1878 à 1904, il continua sans interruption son commerce d'épicerie. En 1889, il fut le principal organisateur de la City Co-Opérative Bank, dont il a toujours été depuis le secrétaire-trésorier. Il est de plus directeur et membre du comité des finances de la Home National Bank, de la City Hospital, membre des banques d'épargnes People's et Holyoke, trésorier de la Caisse Populaire de la paroisse du Perpétuel-Secours, etc. En 1911, il fut appelé à prendre la charge de trésorier de la ville de Holyoke, charge à laquelle il fut réélu sans interruption depuis.

Cédant aux sollicitations de ses compatriotes, M. Bonvouloir se laissa porter candidat comme trésorier de l'U. St-J.-Bte d'A., et fut élu à cette charge importante lors de la convention spéciale de Providence, en novembre 1911, position qu'il occupe depuis.

INDIAN ORCHARD

PAROISSE SAINT-LOUIS-DE-GONZAGUE

Cette paroisse fut fondée le 11 décembre 1873, par le Rév. Louis-Guillaume Gagnier qui bâtit une église; il continua à desservir ici jusqu'en 1876, alors que le Rév. Père Landry le remplaça, le Rév. Louis Duchesneau fut le 3ème curé, mais il mourut quelques temps après son arrivée ici; le Rév. Charles Crevier est arrivé le 24 juillet 1886; son successeur fut le Rév. Clovis Boudouin, en 1890; le Rév. J.-E. Marcoux arriva ici le 18 juin 1897. Le couvent des Soeurs, qui est situé sur la rue Worcester, a été bâti par le Rév. Boudoin après la mort du Rév. Marcoux. Le Rév. A.-E. Langevin, curé de Saint-Joseph de Worcester, fut nommé curé ici, en 1906; la valeur des propriétés est d'environ \$80 000; il y a 3 000 paroissiens, et environ 360 élèves fréquentent l'école, sous la direction des Soeurs de l'Assomption, de Nicolet. Cent deux soldats prirent part à la Grande Guerre, dont 6 sont morts.

L'ABBE ALFRED-E. LANGEVIN est né à Saint-Pie de Bagot, le 1er avril 1860, de Louis Langevin, cultivateur, et de Joséphine Vachon; fit ses études à Saint-Hyacinthe et au Grand Séminaire de Montréal; fut ordonné à St-Albans, Vt, par Mgr Goesbriand, le 22 juin 1884; curé d'Enosburg--Falls, 1884-1886; curé-fondateur d'Orwell, 1886-1887, où il bâtit un presbytère; curé de Dungannon dans l'Ohio, 1887-1891; curé-fondateur de Williamstown, Mass., 1891; curé de Gardner, 1891-1901, où il construisit un couvent, en 1892, un presbytère, en 1895, et une église, en 1898; curé de Saint-Joseph de Worcester, 1901-1906; nommé curé ici en 1906.

PAUL MONGEAU, pharmacien, né à Ashland, Mass., le 20 octobre 1882, de Joseph Mongeau, cultivateur, et d'Aurélié Gatineau; est marié à Mlle Irène Houle; membre de l'Union St-J.-Bte d'A., des F.-C., et de l'Alliance Nationale; établi depuis 2 ans; est propriétaire et voteur.

WILBROD-J. DUBOIS, pharmacien, né à Ware, Mass., le 21 août 1893, d'Adé-
lard, et de M.-L. St-Onge; fut admis pharmacien le 3 octobre 1916; fut soldat
durant la Grande Guerre.

JOSEPH-E. GENDREAU, épicier, né à Holyoke, le 27 mars 1877, d'Edmond-
Jos. et d'Alida-M. Racicot; marié à Mlle Albina-E. Phaneuf; membre des sociétés
F.-A.; propriétaire et voteur.

WILFRID-L. GENDREAU, épicier, né à Saint-Damase, le 6 juin 1871, de
François-Xavier et de Marie Lafrance; marié à Mlle Eudoxie St-Onge; père de
5 enfants; membre des sociétés F.-A.; propriétaire et voteur.

LEOMINSTER, MASS.

PAROISSE SAINTE-CECILE

Cette paroisse fut fondée par le Rév. W. Balthazar, le 1er janvier 1900; il
bâtit l'église, l'école et le couvent. Il mourut le 4 novembre 1914, et fut remplacé
par le Rév. Joseph-E. Chicoine, le curé actuel; la population est de 4 000 âmes;
715 enfants fréquentent les classes; la valeur des propriétés est d'environ \$170 000.
Deux cent cinquante-deux soldats prirent part à la Grande Guerre, dont 5 sont
morts.

L'ABBE JOSEPH-E. CHICOINE est né à Verchères, le 9 février 1863, de
Pierre Chicoine et de Marie-A. Gauvreau; fit ses études au Séminaire de Montréal
où il fut ordonné par Mgr Fabre, le 28 août 1887. Vicaire dans le diocèse, à Saint-
Jean d'Iberville, à Saint-Jean-Baptiste de Montréal et à Saint-Henri de la même-
ville, 1887-1894; vicaire à Worcester, 1894-1895, au Précieux-Sang de Holyoke,
1895-1897; à Sainte-Marie de Spencer, 1897-1899; à Pittsfield, 1899-1901; à South-
bridge, 1901-1904; curé de Saint-Antoine de Worcester, 1904-1914; curé ici depuis
décembre 1914.

REV. JOSEPH BOUTIN, vicaire, né à Holyoke, le 23 mars 1887, de Jean-
Baptiste Boutin et de Démerise Lapointe; fit ses études au "High School" de
Holyoke et au Collège Saint-Laurent, près Montréal, et au Séminaire de Mont-
réal, où il fut ordonné par Mgr Bruchési, le 21 décembre 1912; vicaire à North
Adams, 1913-1915; vicaire ici depuis 1915; fut chapelain durant la Grande Guerre,
au Camp Devens.

BIOGRAPHIES

FRED. LAFRANCE, épicier, né à Hudson, Mass., le 12 juillet 1875, de Jac-
ques et d'Elisa Moquin; marié à Mlle Exilda Robert; membre des F.-F.-A., de
l'U. St-J.-Bte d'A.; établi depuis 9 ans.

LEONIDAS GAGNON, épicier, né à Saint-Samuel, comté Nicolet, le 2 juillet
1888, de Benjamin et de Marie Thibeau; marié à Mlle Flore-Anna Demers;
père de 4 enfants; membre de l'U. St-J.-Bte d'A.; propriétaire et voteur.

DR LOUIS REMY, dentiste, né à Sainte-Hélène, comté Bagot, le 15 décembre
1889, de Théodore, et de Rosanna Lafleur; marié à Mlle Graziella Favreau; père
de 2 enfants; membre de l'U. St-J.-Bte d'A., des Artisans et des F.-F.-A.; fit ses
études à Sainte-Marie de Monnoir et au Collège dentaire de Baltimore Md; admis
à la pratique, en 1915; propriétaire et voteur.

PHILIPPE VIGNEAULT, épicier, né à Saint-Grégoire, le 28 décembre 1862,

d'Etienne et de Marie Talbot; marié à Mlle Amanda Chabot; père de 3 enfants; membre de l'U. St-J.-Bte d'A.; propriétaire et voteur.

ULRIC-LEO TARTE, épicier, né à Kinksey, le 23 décembre 1876, de Jean-Isaïe et de Paméla Bourgeois; marié à Mlle Hortense Bourgeois; membre de la C. de C., et des "Lafayette"; propriétaire et voteur.

ZOTIQUE LEGRIS, épicier, né à Sainte-Monique, le 22 avril 1881, de Charles et de Delphine Béliveau; marié à Mlle M.-L. Caron; membre des Artisans et des F.-F.-A.; propriétaire et voteur; établi depuis 15 ans.

ALEXANDRE FONTAINE, marchand, né à Verchères, le 25 septembre 1873, de G.-H. Fontaine, médecin, et de Délia Sénécal; marié à Mlle Zulima Gaudreau; père de 2 enfants; membre des Artisans et des F.-F.-A.; établi depuis 6 ans.

ALPHONSE-EDOUARD GIGUERE, pharmacien, né à Québec, le 26 mars 1865, de Magloire Giguère et de Délima Caron; fit ses études au Séminaire et à l'Université Laval de Québec; étudia la pharmacie à Montréal, et prit un cours spécial de Chimie et de Biologie, à l'Hôpital Lariboisière, à Paris, France. Est reçu pharmacien et est enregistré pour les 6 Etats de la Nouvelle-Angleterre, pour l'Etat de N.-Y., et le Canada. Etabli depuis 15 ans.

E.-P. DURAND, épicier, né à Upton, le 16 juin 1866, de Cuthbert et de Louise Laliberté; marié à Mlle Anna Marcotte; père de 3 enfants; membre des Artisans et des F.-F.-A.; établi depuis 17 ans; propriétaire et voteur.

DAMASE-F. OUMET, épicier, né à Sainte-Hélène, le 24 septembre 1865, de Damase, et de Mathilde Lavigne; père de 3 enfants, dont Arcade, médecin, fut 1er Lieutenant dans l'Armée Américaine, et Albani-G. fut machiniste dans le département de l'aviation, durant la Grande Guerre; membre des Artisans, de l'U. St-J.-Bte d'A., des F.-F.-A.; propriétaire et voteur; établi depuis 26 ans.

LOUIS-A. JALBERT, marchand, né à Hatfield, Mass., le 22 juillet 1876, d'Antoine et d'Adéline St-Germain; marié à Mlle M.-L. Ferland; père de 4 enfants; membre des Artisans, de l'U. St-J.-Bte d'A., F.-F.-A., soc. Lafayette, président de la C. de C.; président du "City Planning Board", directeur du Club Franco-Républicain de Boston; propriétaire et voteur; établi depuis 1906; trésorier de la Fédération des sociétés.

GEORGES-E. PROULX, avocat, né à Southbridge, Mass., le 13 juin 1890, de J.-Bte Proulx et de Marie-Z. Simpson; fit ses études à Sainte-Marie de Monnoir et au Bancroft School de Worcester; ses études de droit au Boston University Law School, admis le 11 novembre 1917; membre des F.-F.-A., et de la Soc. Lafayette.

LUDLOW

PAROISSE SAINT-JEAN-BAPTISTE

Cette paroisse fut fondée en 1904, par le Rév. A.-M. Desrochers, maintenant curé de Webster; l'église fut bâtie la même année; il n'y a pas encore d'école, mais le curé actuel, qui est le Rév. L.-T. Rodier, se propose d'en bâtir une prochainement; il y a environ 1700 paroissiens.

Quatre-vingt-six soldats prirent part à la Grande Guerre, dont 3 sont morts, ce sont William Landry, R. Renaud et H. Nadeau.

L'ABBE L.-T. RODIER est né à Worcester, Mass., le 8 juillet 1872, de Joseph-Louis Rodier et de Louise-Marie Fauteux; fit ses études au Collège de Montréal, et étudia la théologie à Rome, où il fut ordonné en 1899; vicaire à Adams, 1901-1904, à Southbridge, 1904-1908, à Rome, 1908-1909; vicaire à l'Immaculée-Conception de Fitchburg, 1909-1910; curé de Williamstown, 1910-1913; curé ici depuis juin 1913.

DR J.-C.-H. LORTIE, médecin, né à Sainte-Justine de Newton, comté de Vaudreuil, fils d'Isaïe Lortie, cultivateur, et de Josette Potvin; est marié à Mlle Angéline Demers; père de 1 garçon; est établi depuis 1892, le 26 du mois d'août; est le médecin du Bureau de Santé de cette ville; est membre de l'Union St-J.-Bt. d'a., des Artisans et des F.-F.-A.; est propriétaire et voteur.

JOS. TALBOT, épicier, né à l'Isle Verte, le 22 février 1877, d'Israël Talbot, et d'Adelaïde Pelletier; est marié à Mlle Ernestine Gamache; père de 9 enfants; membre de l'Union St-J.-Bte d'A., des F.-F.-A.; ex-président de la St-J.-Bte; est propriétaire et voteur; établi depuis 22 ans.

ISAÏE BRUNELLE, épicier, né à Saint-Paul, le 21 juin 1884, de François et d'Henriette Provost; est marié à Mlle Adéla Desrochers; membre des F.-A., et de l'Union St-J.-Bte d'A.; établi depuis 33 ans; est propriétaire et voteur.

LESTER-S. GENEST, marchand, né à Ludlow, le 25 mai 1893, d'Honoré et de Lucina Reneault; marié à Mlle Paméla Goudreau; établi depuis 5 ans.

MANCHAUG

La première messe fut dite ici par le Rév. Père Noisieux, dans une maison bâtie en brique, appartenant à la Mumford Mfg Co. Le Rév. Père Mignault est venu plus tard remplacer le Rév. Noisieux; on célébrait alors la messe dans une vieille grange; sous les révérends O'Keefe et Moran, la messe fut dite dans la maison d'un nommé Joseph Bellavance; en 1883, le Rév. Delphoses commença à bâtir une église qu'il plaça sous le patronage de Sainte-Anne; elle fut dédiée le jour de la Thansgiving de la même année. Le Rév. J.-V. Campeau fut le nouveau curé; il fit beaucoup d'améliorations; le curé actuel est le Rév. A.-G. Brousseau.

L'ABBE ARTHUR-GAUDIOSE BROUSSEAU, né à Saint-Roch de Québec, le 28 septembre 1859, de Simon Brousseau et de Zoé Binet, fit ses études à Québec, où il fut ordonné par Mgr Racine, le 7 juin 1884; professeur de belles-lettres au Séminaire de Québec, 1884-1885; vicaire à Lévis, 1885-1887; à Saint-Roch, 1887-1891; à Notre-Dame de Worcester, 1891-1901; curé de West-Boylston, 1901-1904, où il bâtit une église à Oakdale, en 1903, pour remplacer celle de West-Boylston, qui a disparu dans le fond d'un vaste réservoir; curé de Shelburns-Falls, 1904; maintenant curé ici où en 1906, il a fondé un couvent des Filles du Saint-Esprit de Saint-Brieux, en France.

MILLBURY

Le premier curé fut le Rév. J.-A. Charland; la première messe fut dite dans une salle de l'hôtel de ville. En 1886, l'église fut bâtie et fut dédiée à l'Assomption de la Sainte-Vierge; la première messe fut dite le 3 octobre 1886; quelque temps après, il bâtit le presbytère. Le deuxième curé fut le Rév. Louis-Eugène Barry, maintenant curé de Easthamton; bâtit une école paroissiale dès 1907. Le curé actuel, est le Rév. J.-O. Comtois; la valeur des propriétés religieuses est comme suit: l'église, \$35 000; le presbytère, \$5 000; l'école et le terrain, \$5 000. Il y a 1 500 paroissiens. L'église, qui fut construite par Rév. Charland, fut incendiée en 1914, une autre église fut bâtie en 1915; quatre-vingt-trois soldats prirent part à la Grande Guerre, dont 3 sont morts.

L'ABBE JOSEPH-OCTAVE COMTOIS, né à Lanoraie, comté de Berthier, de Joseph Comtois, menuisier, et de Marie Desrosiers, fit ses études à Joliette, à Boston et à Baltimore, Md.; fut ordonné à Boston, par Mgr Williams, le 17 décembre 1887; vicaire à North Adams, 1897-1899; missionnaire à Lake-City, dans le Colorado, 1899-1900; à Gunnison, 1900; vicaire à Cutter River, Mass., 1900; à

North Brookfield, 1900-1902; à Leominster, 1902-1903; au Précieux-Sang de Holyoke, 1903-1907; premier curé de West-Springfield, Mass., 1907.

Note. — M. le curé J.-O. Comtois est le premier curé Franco-Américain, qui a eu l'honneur d'être appelé par Son Honneur le Juge Hugo Dubuque, à réciter la prière à l'ouverture du terme de la Cour Supérieure à Springfield, Mass.

D. DUCHARME, épicier, né à Contrecoeur, le 25 novembre 1847, de Joseph-A. et d'Elisabeth Roy; marié à Mlle Joséphine Gagnon; père de 7 enfants, dont Arthur-Louis prit part à la Grande Guerre; membre de la St-J.-Bte de Millbury et président de la Millbury Savings Bank; est arrivé ici le 23 juin 1865.

HORMISDAS LAVALLEE, boulanger, né à Spencer, le 13 avril 1878, de François-Xavier et de Delphina Perron; marié à Mlle Lucie Delâge; père de 2 enfants; président de la Soc. St-J.-Bte de Millbury, et membre des F.-F.-A.; propriétaire et voteur.

WILLIE-A. ROBERT, épicier, né à Manville, le 26 août 1892, de François-Xavier et de Georgiana Larivée; marié à Mlle Délia Bernier; père de 2 enfants; membre de la St-J.-Bte, et des F.-C.; propriétaire et voteur.

OMER-H.-ROBERT, épicier, né à Manville, le 23 mars 1878, de François-Xavier et de Georgiana Larivée; marié à Mlle Cora Richard; père de 1 enfant; membre de la St-J.-Bte, et des F.-C.; propriétaire et voteur.

NORTH-ADAMS

PAROISSE NOTRE-DAME DU SACRE-COEUR

En 1871, le Rév. Père Charles Crevier, maintenant curé du Précieux-Sang de Holyoke, arriva ici et fonda la paroisse, dont il fut curé jusqu'en 1887; il commença la construction de l'église qui fut terminée par son successeur, le Rév. L. Leduc, qui bâtit aussi un presbytère; c'est le Rév. Charles-H. Jeannotte qui est le curé actuel. Depuis 1894, il a bâti une jolie école paroissiale, qui est sous la direction des Soeurs Sainte-Anne de Lachine; il y a 15 religieuses et 800 élèves; il y a 4700 paroissiens. Cent quatre-vingt-huit soldats prirent part à la Grande Guerre, dont 5 sont morts.

L'ABBE CHARLES-HENRI JEANNOTTE, né à Beloeil, le 12 novembre 1854, de Pascal Jeannotte, cultivateur, et de Rosalie Chagnon, fit ses études à Marieville; fut ordonné à Saint-Hyacinthe par Mgr Moreau, le 26 août 1877; professeur au Petit Séminaire de Marieville, 1877-1881; exerça le ministère au Canada et aux Etats-Unis, 1881-1883; encore professeur au Petit Séminaire de Marieville, 1883-1887; vicaire à Holyoke, Mass., 1887; curé de Shelburne-Falls, 1887-1891, où il a bâti une église; curé de Fitchburg, 1891-1894, où il a également construit une église en 1891; maintenant curé ici, où il a bâti une jolie école paroissiale.

BIOGRAPHIES

DR WILFRID-A. BROUSSEAU, médecin, né à St-Jean d'Iberville, le 12 juin 1871, de Wilfrid Brousseau et de Philomène Lanoue; marié à Mlle Mabel Laliberté; père de 6 enfants; fit ses études à Sainte-Marie de Monnoir; et étudia la médecine à l'Université Laval de Montréal, où il fut admis en 1896; membre de l'U. St-J.-Bte d'A., des Artisans, des F.-F.-A.; propriétaire et voteur.

DR JOSEPH-HUBERT-AMBROISE MATTE, né à Québec, le 31 juillet 1848, d'Hubert Matte et de Rose Moffat; marié à Mlle C. Loignon; père de 2 enfants; propriétaire et voteur; fit ses études à l'Université Laval de Québec et étudia aussi la médecine à l'Université Laval de Québec, admis en 1876.

CHARLES-H. PERRON, pharmacien, né à North Adams, le 25 septembre

1877, de Joseph-Henri, et de Philomène Lespérance; marié à Mlle Olivina Bédard; père de 1 enfant; membre de l'U. St-J.-Bte d'A.. de la St-J.-Bte de North Adams; propriétaire et voteur; établi depuis 21 ans.

DESIRE PROVENCHER, optométriste, né à East Pepperell, Mass., le 15 janvier 1885, d'Olivier, et de Valérie Boisvert; marié à Mlle Nora Donovan; père de 1 enfant; propriétaire et voteur.

EDMOND VADNAIS, marchand, né à Saint-Jean-Baptiste de Rouville, le 11 avril 1851, d'Emmanuel et de Zénaïde Arpin; marié en 1ère noce avec Mlle Georgine Préfontaine; père de 5 enfants, dont Amédée-A. fut soldat; marié en 2ème noce avec Mlle Rosine Gigeault; père de 6 enfants, dont Emile-Jean, Normand-G. et Laurent-H. prirent part à la Grande Guerre; marié en 3ème noce avec Mlle Louise-A. Gaudette; membre de la St-J.-Bte de North Adams; propriétaire et voteur.

THEODORE LEBERT, épicier, né à North Adams, le 16 décembre 1887, d'Uldéric-Jos. et de Marie Blouin; marié à Mlle Louise-A. Clairmont; père de 3 enfants; membre des F.-F.-A.; propriétaire et voteur; établi depuis 4 ans.

HENRI BOUCHER, épicier, né à Fournier, Ont., le 17 juillet 1884, de Joseph et d'Elisabeth Verchereau; marié à Mlle Jeannette Girard; père de 1 enfant.

LEDOR CHARRON, épicier, né à Champlain, N.-Y., le 20 août 1872, de La Tasse Charron et d'Adélaïde Pinelle; marié à Mlle Laura Richard; père de 5 enfants; sec.-fin. de la St-J.-Bte de North Adams; propriétaire et voteur; établi depuis 2 ans.

JOSEPH BRIEN, épicier, né à Sainte-Hélène, le 15 mars 1861, de Raymond et de Rosalie St-Jean; marié à Mlle Aurélie Cardinal; propriétaire et voteur; membre de la St-J.-Bte et des F.-F.-A.

FRANK CARON, manufacturier de cigares, né à Sherrington, le 16 septembre 1876, de Jules et de Salomé Robert; marié à Mlle Gertrude Asselin; père de 2 enfants; membre de la St-J.-Bte, et des F.-F.-A.

EDMOND BISAILLON, marchand, né à Saint-Cyrille, le 8 septembre 1857, d'Alexis et de Marceline Guillerie; marié à Mlle Délima-Cécile St-Denis; membre de l'U. St-J.-Bte d'A., de la St-J.-Bte; propriétaire et voteur; établi en 1886. Son fils adoptif, Arthur Brunelle, fut interprète en France, durant la Grande Guerre.

EUCLIDE BLOUIN, commis, né à Saint-Cyprien de Napierville, le 1 avril 1874, de Wenceslas et de Marie Surprenant; marié en 1ère noce avec Mlle Ermina Foisy; père de 3 enfants; marié en 2ème noce avec Mlle Marie Surprenant; père de 3 enfants; membre de la St-J.-Bte et de l'U. St-J.-Bte d'A.

H. MORRIER, marchand, né à Saint-Cyprien de Napierville, le 26 mai 1876, de Jean-Baptiste et de Philomène Cloutier; marié à Mlle Albina Cyr; père de 3 enfants; membre de la St-J.-Bte, des Artisans, et de l'Union St-J.-Bte d'A.; propriétaire et voteur; conseiller depuis 4 ans.

J.-H. LABRIE, gérant, né à Champlain, N.-Y., le 23 juillet 1874, de Joseph. et de Marceline Carrière; marié à Mlle Dora Descardonais; membre des soc. St-J.-Bte; propriétaire et voteur; établi depuis 21 ans.

NORTHAMPTON

PAROISSE DU SACRE-COURE-DE-JESUS

Le 1er janvier 1886, le Rév. Noël Rainville fut nommé premier curé ici; 5 ans plus tard, il bâtit une jolie petite chapelle; il acheta aussi un grand terrain situé au centre la ville pour la somme de \$22 000. Aujourd'hui nous avons un joli

presbytère, un joli couvent et une école paroissiale; le curé actuel est le Rév. P. Trottier, qui a construit une jolie église, un chef d'oeuvre, dont le prix est de \$100 000; l'école qui fut bâtie en 1896 a coûté \$30 000, et le presbytère \$30 000. Il y a 300 enfants qui fréquentent l'école sous la direction des Soeurs de Saint-Joseph; la population est de 2 000 âmes. Soixante-seize soldats prirent part à la Grande Guerre.

L'ABBE PHILEAS TROTTIER, né à Sainte-Hélène-de-Bagot, le 19 mars 1866, de Francis Trottier, cultivateur, et de Marceline Langevin, fit ses études à Saint-Hyacinthe, où il fut ordonné par Mgr Moreau, le 12 juillet 1891; vicaire à North Brookfield, Mass., 1891-1899; curé de West Warren, où il a fondé une école paroissiale, en 1903, et bâti un presbytère, en 1904; maintenant nommé curé ici depuis janvier 1913.

BIOGRAPHIES

DR L.-RAYMOND MARIN, né à Saint-Pie de Bagot, le 20 octobre 1876, de Léon Marin et d'Anna Duïresne; marié à Mlle Lilia Ménard; fit ses études à Saint-Hyacinthe et à Sainte-Marie du Monnoir, où il gradua, en 1897; étudia la médecine à Laval de Montréal, où il fut admis, en 1900; membre de toutes nos sociétés F.-A.; est aussi médecin de la ville depuis 1912; propriétaire et voteur.

NAPOLEON-T BERNIER, épicier, né à Holyoke, le 13 décembre 1886, de Victor-L.-Jos., et d'Angéline Mongeau; marié à Mlle Eva-M. LaRivière; père de 3 enfants; voteur.

WILLIAM LAFLEUR, marchand, né à Acton Vale, le 2 décembre 1863, de Charles et de Léa Bouthillette; marié à Mlle Georgiana Martel; père de 8 enfants, dont Roy fut soldat durant la Grande Guerre; propriétaire et voteur; établi depuis 33 ans.

PITTSFIELD

PAROISSE DE NOTRE-DAME-DU-BON-CONSEIL

La division des paroisses se fit en 1867; le premier curé fut le Rév. N. Lamarque; il resta ici un an et fut remplacé par le Rév. A. Derbuel, en 1868; en 1870, le Rév. Quevillon lui succéda; en 1882, le Père Desaulniers était curé; en 1890, le Rév. L.-O. Triganne fut nommé curé; en trois ans, il préleva la somme de \$23 000 dans une petite paroisse qui n'avait que 275 familles. En 1893, le Rév. Amable L'Heureux remplaça le Rév. Triganne, qui venait d'être nommé curé de Adams, Mass.; c'est lui qui bâtit l'église, la pierre angulaire fut posée le 15 septembre 1895, et le 2 mai 1897, l'église fut dédiée par Mgr Beaven. Le curé actuel est le Rév. L.-J. Achim.

SOUTHBRIDGE

PAROISSE NOTRE-DAME

Le premier curé fut le Rév. M. F. Breton; il bâtit l'église Notre-Dame; la première messe fut dite en novembre 1869. Le Rév. Georges-Elzéar Brochu arriva ici le 15 mars 1873; en 1878, il bâtit l'école au prix de \$23 000; 2 ans après, il bâtit une annexe qui a coûté \$2 000. L'école fut ouverte le 1er septembre 1882; en 1890, les Soeurs de Sainte-Anne de Lachine, près Montréal, furent remplacées par les Soeurs de l'Assomption de Nicolet; en 1899, une école modèle fut bâtie au prix de \$40 000, portant le nom de "Académie Brochu". Il est rapporté que Mgr Brochu, voulant bâtir une église en marbre, fit préparer des plans, et qu'il avait en banque, dans le mois d'août 1899, \$120 000, qui portait intérêt; quelque temps après, il acheta à un endroit élevé, 18 acres de terrain, qu'il convertit en cimetière; c'est

le Rév. L.-O. Triganne, qui est curé ici depuis 1904; il a bâti une magnifique église qui est un chef-d'oeuvre; il y a 700 enfants qui fréquentent l'école; la population est de 5-100 âmes.

Trois cent vingt-quatre soldats prirent part à la Grande Guerre, dont 10 sont morts.

L'ABBE L.-O. TRIGANNE est né à Plessisville, le 3 septembre 1860, de Pierre-Onésime Triganne, marchand, et de d'A.-Ernestine Dubé; fit ses études à Nicolet et fut ordonné aux Trois-Rivières, par Mgr Lafèche, 20 décembre 1884; vicaire à Sainte-Anne-de-la-Pérade, 1884-1885; à Saint-Justin, 1885-1886; à Holyoke, 1886-1888; à North Adams, 1888-1890; curé de Pittsfield, 1890-1893; de Notre-Dame d'Adams, 1893-1904, où il a fondé en 1899 une école et un couvent sous la direction des Soeurs de Sainte-Croix; examinateur diocésain depuis 1900 et du jeune clergé depuis 1902; curé de Southbridge depuis 1904; est conseiller de l'évêque de Springfield.

PAROISSE DU SACRE-COEUR

Cette paroisse fut organisée le 1er décembre 1908, par le Rév. E. St-Onge, maintenant décédé; le curé actuel est le Rév. William-H. Ducharme. La population est de 2500 âmes; les classes sont fréquentées par 450 élèves. La valeur des propriétés religieuses est d'environ \$160 000. Cent quarante-quatre soldats prirent part à la Grande Guerre.

BIOGRAPHIES

HENRI TETRAULT, avocat, né à Danielson, Conn., le 1er janvier 1881, de Frs-Xavier, et de Céline St-Onge; fit ses études aux écoles publiques et au "Boston University Law School" admis en 1917; membre de l'U. St-J.-Bte d'A., et des Artisans; syndics de la Bibliothèque publique; fut membre du Bureau des Auteurs durant la Grande Guerre.

DR JOS.-G.-E. PAGE, médecin, né à Sorel, le 13 mars 1871, de Georges Pagé et de Genevieve Crepeau; marié à Mlle Lina Thibeault; père de 2 enfants; fit ses études au Collège de Saint-Hyacinthe et à l'Université Laval, où il fut admis à la pratique en 1895; membre de nos sociétés Franco-Américaines; est médecin des écoles; est propriétaire et voteur.

JOSEPH-A. LARIVIERE, pharmacien, né à Southbridge, le 19 avril 1892, d'Alexis, et d'Elise Capistrand; fit ses études aux écoles publiques et au Collège de Pharmacie de Boston, où il gradua, en 1917; propriétaire et voteur; fut soldat durant la Grande Guerre.

DR ARTHUR-H. GRAVEL, dentiste, né à Southbridge, le 10 décembre 1884, d'Horace, et de M.-L., Lord; marié à Mlle Olivia de Longueville; fit ses études à Sainte-Thérèse de Blainville et à l'Université Dentaire du Maryland; gradué en 1909; fut membre du "Preparedness League of Amer Dentist division No 10" durant la Grande Guerre; fut aussi dentiste-avisé du Bureau de Recrutement; établi depuis 1917.

FELIX GATINEAU, Inspecteur des Poids et Mesures, né à Sainte-Victoire comté Richelieu, le 12 mai 1857, de Joseph Gatineau et de Marie Thériault; marié à Mlle Odile Giard; père de 7 enfants, dont Georges fut sergent durant la Grande Guerre; ancien président général de l'U. St-J.-Bte d'A.; est directeur de la "So-Bridge Cooperative Bank"; fait partie de toutes nos sociétés F.-A.; est propriétaire et voteur; fut examinateur pour le Bureau du Travail dans le district No 11 durant la Grande Guerre; fut élu représentant à la législature, en 1920.

JOSEPH ROBICHAUD, marchand, né à Saint-Jean-Port-Joli, le 24 février 1873, de Joseph et de Clarisse Pelletier; marié à Mlle Alma Belletête; père de 3 enfants; membre de l'U. S.-J.-Bte d'A., des F.-F.-A., et des Artisans; est voteur.

ADELARD LAPORTE, épicier, né à Saint-Louis-de-Bonsecours, le 8 octobre 1876 de Pierre et de Marie Hufeault; marié à Mlle Marie-Elda Richard; père de 4 enfants; propriétaire et voteur; arrivé ici depuis 22 ans.

JOHN-B. DEMERS, épicier, né à Lanoraie le 13 septembre 1870, d'Eusèbe et de Théotiste Desrosiers; membre de l'U. St-J.-Bte d'A. et du Cercle Canadien; propriétaire et voteur; établi depuis 4 ans.

LOUIS-JOS. DEMERS, né à Lanoraie, le 7 février 1867, d'Eusèbe et de Théotiste Desrosiers; marié à Mlle Amanda Collette; père de 9 enfants, dont 4 de ses fils prirent part à la Grande Guerre, ce sont: Hector, Joseph, Omer et Placide; est propriétaire et voteur; établi ici depuis 27 ans.

JOS.-ED. DEMERS, boulanger, né à Lanoraie, le 15 août 1877, de Joseph et de Théotiste Desrosiers; marié à Mlle Elodia-M. Leclair; propriétaire et voteur; membre du Cercle Canadien.

A.-L. DESAULNIERS, épicier, né à Saint-Guillaume d'Upton, le 23 décembre 1861, de Thomas et de Mathilde Lessard; marié à Mlle Anna Duchesneau; père de 7 enfants, dont Léo-Napoléon prit part à la Grande Guerre; est directeur de la Banque Coopérative, et président de l'Ass. des épiciers et bouchers.

ORIGENE-J. PAQUETTE, gérant, né à Lynn, le 22 décembre 1880, de Cyrilien, et de Clémentine Pinsonneault; marié à Mlle Léopoldine Chaput; père de 5 enfants; membre de nos sociétés F.-A.; est aussi président de la "Commercial Press"; Inc. de Gardner.

P. JULIEN, épicier, né à Fiskdale, le 6 mars 1888, de J.-Bte et de Marie Beausoleil; marié à Mlle Délia Morin; père de 3 enfants; voteur.

FELIX BOUVIER, marchand, né à Sturbridge, le 10 avril 1889, d'André et de Rosalie Marciel; marié à Mlle Antoinette Desrosiers; père de 1 enfant; membre de nos sociétés F.-A.; voteur; établi depuis 1911.

FRANCOIS-XAVIER LALIBERTE, entrepreneur, né à Berthier, le 1er septembre 1862, de Maxime et d'Emélie Gravel; marié en 1ère noce avec Mlle Louisa Frappier; père de 6 enfants, dont Arthur fut soldat durant la Grande Guerre; marié en 2ème noce avec Mlle Ida Chapdelaine; membre de nos sociétés F.-A.; propriétaire et voteur.

JULIEN GABREE, marchand, né à Milton, Vt, le 18 avril 1885, de Charles et de Julia Mayville; marié à Mlle Anna Lemoine; père de 2 enfants; propriétaire et voteur.

JOS.-E. BENOIT, épicier, né à Verchères, le 29 novembre 1882, de Cyrille et d'Hermina Mendfield; marié à Mlle Mathilde DuPaul; père de 7 enfants; membre des sociétés F.-A.; propriétaire et voteur.

J.-B. BONIN, marchand, né à Grosvernordale, Conn., le 27 octobre 1877, de Benjamin et de Julie Galipeau; marié à Mlle Albina Paradis; père de 1 enfant; membre des sociétés F.-A.; ancien représentant à la Législature; propriétaire et voteur; établi en 1918.

GEDEON PINSONNEAULT, épicier, né à South Bridge, le 29 avril 1877, de Gédéon et d'Alphonsine Donais; marié à Mlle Cordélia Casaubon; père de 3 enfants; membre des sociétés F.-A.; propriétaire et voteur.

H.-L. BEDARD, marchand, né à Sainte-Angèle de Monnoir, le 21 avril 1866, de Joseph et de Mathilde Loïsele; marié à Mlle Céline Gauthier; père de 5 enfants; membre de nos sociétés F.-A.; propriétaire et voteur; établi depuis 19 ans.

WILFRID-J. LAMOUREUX, marchand, né à South-Bridge, le 13 décembre 1869, de Georges-J. et de Domithilde Bourdeau; marié à Mlle Georgiana Berthiaume; père de 2 enfants, dont Léo fut soldat durant la Grande Guerre; membre de nos sociétés F.-A.; fut président de la chambre des échevins de South-Bridge;

représentant à la Législature depuis 1910; directeur de la Banque Coopérative; vice-président d'Etat des F.-C.; établi depuis 1900; est propriétaire et voteur.

IERENEE BEAUREGARD, marchand, né à Baltic, Conn., le 6 mai 1874, d'Herménégilde et de Cordélia Caouette; marié à Mlle Anna Boisvert; père de 1 enfant; membre des sociétés F.-A.; propriétaire et voteur.

NAPOLEON SENECAL, épicier, né à South-Bridge, le 12 février 1883, de Pascal et d'Orise Coutu; marié à Mlle Jessie Bourassa; père de 2 enfants; membre de l'U. St.-J.-Bte d'A.; propriétaire et voteur.

LEO-E. SENECAL, né à South-Bridge, le 16 juillet 1891, de Pascal et d'Orise Coutu; marié à Mlle Rosalba Laroche; père de 3 enfants; membre de l'Union St.-J.-Bte d'A.; propriétaire et voteur.

JOSEPH LIPPE, épicier, né à Lanoraie, le 22 mars 1869, de Gilbert et d'Adeline Pagé; marié à Mlle Erméline Demers; père de 5 enfants; membre des sociétés F.-A.; propriétaire et voteur; établi depuis 18 ans.

ELZEAR LAVALLEE, marchand, né à Worcester, le 25 novembre 1884, de Gilbert et d'Emélie Chapdelaine; marié à Mlle M.-L. Perron; père de 4 enfants; membre des F.-C.; voteur.

JOS.-H. DESROSIERS, épicier, né à Sorel, le 17 juillet 1869, d'Onésime et d'Adèle Péloquin; marié à Mlle Elise Péloquin; père de 4 enfants; membre des sociétés F.-A.; voteur.

ALEX.-J. PAQUIN, marchand, né à Lanoraie, le 25 novembre 1876, de Zoël et de Marie Desrosiers; marié à Mlle Florida Caplette; membre du Cercle Canadien; propriétaire et voteur.

EDOUARD-D. DESROSIERS, agent d'assurances, né à Saint-Aimé, le 7 mai 1865, d'Edouard et d'Angèle Duhamel; marié à Mlle Exilda Laflamme; père de 3 enfants, dont Ernest-A. et Joseph-Eudore furent soldats durant la Grande Guerre; membre des sociétés F.-A.; trésorier de la Banque Coopérative, et collecteur des taxes; propriétaire et voteur; est arrivé ici depuis 21 ans.

HORMISDAS-ULYSSE BAIL, entrepreneur, né à Saint-Paul d'Abbottsford, le 20 mai 1866, d'Ulysse et de Céleste Coiteux; marié à Mlle Mélina Gaucher; père de 3 enfants, dont Hermas-E. fut soldat durant la Grande Guerre; membre des sociétés F.-A.; propriétaire et voteur; il a bâti les deux églises paroissiales, le couvent, le presbytère, ainsi que l'église de Gardner, etc.

FRANCOIS-A. SANSOUCI, directeur de funérailles, né à Saint-Roch sur Richelieu, le 6 juin 1875, de François et de Léa Giard; marié à Mlle Elisabeth Reed; père de 6 enfants; membre des sociétés F.-A.; propriétaire et voteur.

HENRI DUFAULT, gérant, né à Spencer, le 21 janvier 1888, de Pierre et de Rosanna Dufault; marié à Mlle Lauda Sansoucy; père de 2 enfants; membre des sociétés F.-A.; propriétaire et voteur; établi depuis 4 ans.

JOS. JACQUES, épicier, né à Verchères, P. Q., le 2 février 1882, d'Ephrem et de Georgiana Hendfield; est marié à Mlle Virginie Dumas; père de 5 enfants; établi depuis 11 ans.

R. GUILLEMETTE, gérant, né à Saint-Hugues, le 28 juin 1879, d'Anthime Guillemette et d'Alexina Deblois; est directeur général des Artisans, aux Etats-Unis; est directeur de la S.-B. Co-Operative Bank; est propriétaire et voteur.

DR J.-E. DONAIS, né à Sainte-Hélène, P. Q., le 13 juin 1876, de Saül Donais et de Zoé Dufresne; fit ses études à l'école paroissiale; fut diplômé à Laval, en 1907; est marié à Mlle Albina Larivière; membre de l'Union St.-J.-Bte d'A., des Artisans; du Club Canadien; est médecin du bureau de santé et le médecin de la ville depuis 4 ans.

SPENCER**PAROISSE SAINTE-MARIE**

Cette paroisse fut fondée le 26 décembre 1886; la première messe fut dite le 1er janvier 1887; le Rév. Père Lamy arriva ici en 1889; il bâtit l'église, l'école, le presbytère et un couvent pour les Soeurs de l'Assomption de Nicolet; les classes furent ouvertes en 1892; le curé actuel est le Rév. Père Groleau, depuis 1890; la population est de 3 000 paroissiens; il y a 10 religieuses et 450 enfants qui fréquentent l'école. Cent neuf soldats prirent part à la Grande Guerre, dont 5 sont morts, ce sont: Moïse Collette, Albert Cournoyer, Henri Dencosse, Joseph Gaudette et Napoléon Ledoux.

BIOGRAPHIES

M. LAMOUREUX, marchand, né à Spencer, le 18 janvier 1856; fit son cours commercial; est marié à Mlle Elise Kasky; père de 8 enfants; est membre de l'Union St-J.-Bte d'A.

F.-D. CARTIER, épicier, est né à Sorel, le 17 septembre 1849; est marié à Mlle C. Cournoyer; père de 12 enfants; est établi depuis 33 ans; est arrivé ici depuis 1870; est membre de la St-J.-Bte.

PIERRE KASKY, épicier, né à Sorel, le 29 juin 1869, de Louis Kasky et de Marie-Anne Thériault; fit ses études commerciales; est marié à Mlle Mérida Béfard; père de 2 enfants; est établi depuis 18 ans; membre de la St-J.-Bte, et de l'Union St-J.-Bte d'A.

JOSEPH LACROIX, épicier, né à Saint-Jude, le 13 février 1864, de Joseph et de Zoé Lepire; marié à Mlle Elmire Collette; père de 10 enfants, dont Louis et Edgar furent soldats durant la Grande Guerre; membre de la St-J.-Bte.

PIERRE-A. RICHARD, marchand, né à Saint-Barnabé, le 18 février 1865, de Pierre et de Julienne Bouvier; marié à Mlle Rosanna Fortin; père de 2 enfants; membre de la St-J.-Bte.

THREE RIVERS

Cette paroisse fut fondée en 1882, par le Rév. Antoine Lamy; en deux ans, il bâtit une église et un presbytère, acheta un terrain pour le cimetière, et bâtit aussi une petite église à Bondsville; il fut remplacé par le Rév. Jos. Marchand, en 1889; le curé actuel est le Rév. L.-O. Geoffroy qui fut nommé en 1906. L'école est sous la direction des Soeurs de la^e Présentation de Marie, de Saint-Hyacinthe; il y a 265 enfants qui fréquentent les classes; la population est de 1 100. Trente-huit soldats prirent part à la Grande Guerre, dont 3 sont morts: A. Gaudette, E. Goudreau et E. Gendreau.

L'ABBE L.-O. GEOFFROY, né à Saint-Camille de Wotton, le 18 janvier 1864, d'Octave Geoffroy, cultivateur, et d'Emilie Lambert; fit ses études à Sherbrooke, où il fut ordonné par Mgr A. Racine, le 15 août 1899; professeur au Séminaire de Sherbrooke, 1889-1891; vicaire à Ware, Mass., 1891-1893; à Chicopee, 1893-1894; à Fitchburg, 1894-1898; curé de Shelburns-Falls, 1905-1906; et curé ici depuis 1906.

BIOGRAPHIES

DR CHARLES GIROUX, médecin, né à Saint-Julienne, le 4 juillet 1874, de Thomas Giroux et de Mélina Mulain; marié à Mlle Emma Potvin; père de 2 enfants; membre des sociétés F.-A. Fit ses études au Collège Sainte-Marie et à l'Université Laval, de Montréal, où il fut admis à la pratique, en 1898.

JOSEPH BELANGER, directeur de funérailles, né à Saint-Cyprien de Napierville, le 29 juillet 1857, d'Antoine et d'Aurélié Couach; marié à Mlle Emélie Garand; père de 7 enfants, dont Puymirol fut soldat durant la Grande Guerre; propriétaire et voteur.

LUDGER-L. DUPUIS, épicier, né à Saint-Georges d'Henrville, le 21 avril 1869, de Calixte et d'Adéline Boyer; marié à Mlle Marie-Azilda Fortier; père de 8 enfants; propriétaire et voteur; membre de l'U. St-J.-Bte d'A.; établi depuis 21 ans.

NOE-L. MONAT, entrepreneur, né à Springfield, Mass., le 22 juin 1872, de Napoléon et de Philomène Dubour; marié à Mlle Nellie Lefebvre; père de 4 enfants; propriétaire et voteur.

TELESTE-P. BOUSQUET, né à Saint-Pie de Bagot, le 2 juin 1855, d'Alexandre et de Julie Plante; marié en 1ère noce avec Mlle Azilda Fluet, et en 2ème noce avec Mme Vve Neveu; membre de la St-J.-Bte; propriétaire et voteur.

TURNERS FALLS

PAROISSE SAINTE-ANNE

Le 12 juillet 1884, Mgr O'Reilly nomma le Rév. J.-Edmond Perrault, comme premier curé ici; plus tard, il bâtit une église; en 1886, il bâtit le presbytère; en 1892, il acheta un terrain pour bâtir une école; en 1893, il fut remplacé par le Rév. Jos.-C. Allard, qui acheva l'école dont il fit l'ouverture le 8 septembre 1896; il plaça l'école sous la direction des Soeurs de Sainte-Anne, de Lachine; le Rév. Ed. Gratton passa quelque temps ici et fut remplacé par le Rév. J.-W. Casey, le curé actuel; la valeur des propriétés et l'église, \$40 000; presbytère, \$8 000; l'école, \$20 000. Il y a d'autres propriétés pour la valeur de \$500.00; la population est de 1 100 âmes. Il y a 7 religieuses et 230 élèves qui fréquentent les classes.

Quatre-vingt-dix-sept soldats prirent part à la Grande Guerre, dont 2 sont morts.

JOSEPH-I. TRUDEL, pharmacien, né à Saint-Elzéar de Beauce, le 14 novembre 1891, d'André, et de Rose-de-Lima Nolet; marié à Mlle Lucia-O. Lavallée; père de 3 enfants; est propriétaire et voteur.

O.-P. DENIS, barbier, né à Saint-Charles sur Richelieu, de Pierre et de Marguerite Robert; marié à Mlle Georgiana Couture; père de 3 enfants.

JOHN GIRARD, épicier, né à Turners Falls, le 2 mai 1892, de Joseph et de Sévérine Fiset; marié à Mlle Alexandrine Descoteaux; père de 1 enfant; propriétaire et voteur.

LUCIEN GODIN, boulanger, né à Saint-Michel d'Yamaska, le 4 octobre 1864, d'Hercule Godin et de Marçille Cartier; est marié à Mlle Sophie Parenteau; père de 4 enfants; membre de l'Union St-J.-Bte d'A., et de la St-J.-Bte; établi depuis 28 ans; est un des plus anciens résidents de cette ville; est propriétaire et voteur.

WARE

PAROISSE NOTRE-DAME-MONT-CARMEL

La paroisse fut fondée le 16 juillet 1871, par le Rév. Père Gagnier, qui eut la direction de la paroisse jusqu'en 1873; le 9 mars 1872, il donna le contrat pour bâtir l'église au prix de \$7 300; le 28 mai de la même année, la pierre angulaire fut posée et bénite; le Rév. Charles Boucher fut le successeur du Père Gagnier; 8 ans plus tard, il fut remplacé par le Rév. John-T. Shehan; une école, un presbytère et un couvent furent bâtis; un cimetière fut acheté. Il exista de grande difficultés dans cette paroisse, mais ce serait inutile de rentrer dans les détails, car ce serait

une répétition de ce qui est arrivé ailleurs. L'école est sous la direction des Soeurs: Sainte-Anne; il y a 375 élèves et la population est de 3 000 âmes; la valeur des propriétés est d'environ \$100 000; l'on se propose de bâtir une nouvelle église prochainement. Cent trente-neuf soldats prirent part à la Grande Guerre, dont 2 sont morts: R.-J. St-Germain, A.-H. Bérubé.

BIOGRAPHIES

JOS.-C. RICHARD, boucher, né à Saint-Jude, le 3 mars 1883, de Flavien et de Marguerite Lachambre; marié à Mlle Régina Frigon; père de 4 enfants; est membre de l'Union St.-J.-Bte, et des Artisans; établi depuis un an; arrivé ici il y a 33 ans.

CHARLES-H. LEMAITRE, pharmacien, né à Pierreville, le 1 août 1865, de Joseph Lemaitre, médecin, et de Jessie Gill; est marié à Mlle M.-L. Massé, de Richelieu; père de 8 enfants, dont C.-H. fut caporal durant la Grande Guerre, et Paul-Georges fut étudiant au camp d'entraînement militaire du Collège "Tufts" de Boston; membre de l'Union St.-J.-Bte d'A.; est établi depuis 10 ans.

LEANDRE LETOURNEAU, épicier, né à Napierville, le 20 novembre 1865, de Léandre, cultivateur, et d'Eulalie Brunelle; est marié en 1ère noce avec M.-L. Cotnoir; en 2ème, à Marie Girouard, en 3ème noce, avec Maria Gendron; père de 8 enfants; membre des Artisans et de l'Union St.-J.-Bte d'A.; est propriétaire et voteur; établi depuis 14 ans.

Ses deux fils, Victor et Georges-H., furent soldats durant la Grande Guerre.

J.-A. DAIGLE, tailleur, né à Saint-Roch sur Richelieu, le 1er septembre 1880, d'Alexis et de Justine Thibault; est marié à Mlle Thibeau; est membre des Artisans et de l'Union St.-J.-Bte d'A.; établi depuis 9 ans.

LOUIS-S. CHARBONNEAU, entrepreneur de pompes funèbres, né à Saint-Vincent-de-Paul, comté Laval, le 3 septembre 1856, fils de Jean-Baptiste Charbonneau et d'Adèle Gauthier-Landreville; est marié à Mlle Virginie Desforges; père de 1 enfant; est membre de l'Union St.-J.-Bte, des Artisans; est membre du Bureau de Santé; officier de police; est propriétaire et voteur; établi depuis 24 ans; est aussi embaumeur licencié.

AUGUSTIN THERRIEN, marchand, né à Saint-Simon, le 25 juillet 1856, de François et d'Euphémie Desmarais; est marié à Mlle Marie Jourdain; père de 9 enfants; membre de l'Union St.-J.-Bte d'A.; est propriétaire et voteur; est établi depuis 1881; est arrivé ici depuis 26 ans.

EDOUARD THERRIEN, épicier, né à West Boylston, le 6 novembre 1882, d'Augustin et de Marie Jourdain; marié à Mlle Albia Cloutier; père de 2 enfants; propriétaire et voteur.

J.-BTE FLEURENT, marchand, né à Ware, le 1er avril 1875, de Théophile et d'Adèle Bourret; marié à Mlle Délima Fontaine; père de 3 enfants; membre de l'U. St.-J.-Bte d'A.

DR ALPHONSE-H. PETIT, médecin, né à Saint-Damase, le 6 août 1868, de Philippe-H. Petit et de Cordélia Richer-Laféche; marié à Mlle Concorde-Chagnon; père de 8 enfants, dont Bernardin-Victorin et Arthur-Horace furent soldats durant la Grande Guerre; fit ses études à Sainte-Marie de Monnoir et étudia la médecine à Baltimore, où il fut admis, en 1890; est membre de nos sociétés F.-A.; propriétaire et voteur.

JOSEPH BOUVIER, épicier, né à Sainte-Hélène, le 2 février 1883, de Louis et de M.-L. Dubois; membre de l'U. St.-J.-Bte d'A.; voteur.

PHILLAS HEBERT, forgeron, né à Saint-Ours, le 16 novembre 1877, de

Ferdinand et de Marie Thibault; marié à Mlle Victoria Labossière; père de 7 enfants; membre des sociétés F.-A.; voteur; établi depuis 11 ans.

HYACINTHE POULIN, forgeron, né à Manchaug, Mass., le 27 août 1878, d'Hyacinthe et de Julienne Labossière; marié à Mlle Nélida Bousquet; père de 7 enfants; membre de l'U. St-J.-Bte d'A.; propriétaire et voteur.

P.-O. L'HEUREUX, marchand, né à Saint-Hilaire, le 22 janvier 1863, de Pierre et d'Edesse Pion; marié à Mlle Marie-Corinne Brunette; père de 3 enfants; membre de l'U. St-J.-Bte d'A., des Artisans; propriétaire et voteur; établi depuis 1888; fut conseiller durant 2 ans.

PIERRE DURAND, marchand, né à Saint-Ephrem d'Upton, le 19 juillet 1867, de Cuthbert et de Louise Laliberté; marié à Mlle Dora Giard; père de 6 enfants; membre des Artisans et de l'U. St-J.-Bte d'A.; propriétaire et voteur; établi depuis 29 ans.

AIME DESLAURIERS, marchand, né à Ware, le 11 septembre 1884, de Joseph et de Philomène Bousquet; marié à Mlle Anna Choquette; père de 1 enfant; membre des F.-I., et de l'U. St-J.-Bte d'A.; propriétaire et voteur; établi depuis 11 ans.

ALEXANDRE TRUDEAU, tailleur, né à Sainte-Julie, comté Verchères, le 5 octobre 1865, de Charles et de Victorine Véronneau; marié à Mlle Maggie Welsh; père de 4 enfants, dont William-Irving fut matelot durant la Grande Guerre; membre de nos sociétés F.-A.; propriétaire et voteur; établi depuis 16 ans.

WARREN

PAROISSE SAINT-THOMAS

Cette paroisse fut fondée en décembre 1893, par le Rév. Humphrey-J. Wren, qui fut le premier curé; le 2ème curé fut le Rév. Philéas Trottier. L'église fut bâtie sur un terrain donné au Père Gagnier, par un M. Crossman; l'école fut bâtie par le Rév. P. Trottier, en 1903; le presbytère fut aussi bâti par lui, en 1904. Le curé actuel est le Rév. E.-J.-B. Delâge; l'école est sous la direction des Soeurs du Saint-Esprit; il y a 310 enfants.

WILLIAMSTOWN

PAROISSE SAINT-RAPHAEL

La première messe fut dite ici, dans une petite salle appartenant à un M. Hall, vers la fin de janvier 1872. Le Rév. Charles Crevier desservait ici et à Greylock; l'église actuelle fut bâtie en 1890, par le Rév. Père Leduc, qui succéda au Rév. Crevier. En 1891, le Rév. A.-E. Langevin fut nommé premier curé résident, mais ne resta que 3 semaines; le Rév. J.-E. Marcoux, le remplaça; le 13 juillet 1893, il bâtit le soubassement de l'église où il dit la messe en août 1894. Le Rév. Marcoux fut nommé curé de Indian-Orchard, le 14 juillet 1897, et le Père Clovis Boudouin le remplaça ici le 15 juillet de la même année. Le curé actuel est le Rév. L.-A. Simard. La population est de 1 025 âmes; 150 enfants fréquentent les classes; trente un soldats prirent part à la Grande Guerre.

LA NATIVITE DE LA SAINTE-VIERGE, WILLIMANSETT, MASS.

Fondée le 8 septembre 1897; la population est de 1 900 âmes.

Valeur des propriétés, \$25 000.

Curé, Révérend E.-J. Delâge.

Vicaire, Rév. Joseph-O. Robillard.

Cent un soldats prirent part à la Grande Guerre, dont 2 sont morts.

WEST SPRINGFIELD
PAROISSE SAINT-LOUIS

Le 6 mars 1873, après les vêpres, il y a eu une réunion dans la salle "Lenox" afin de fonder une paroisse. En 1876, le Rév. Père Gagnier bâtit une église et desservit cette mission pendant 10 ans. Le premier curé fut le Rév. E. Pelletier qui resta ici jusqu'en 1885; le Rév. J.-E. Campeau lui succéda et resta jusqu'en 1888; le Rév. J.-H.-A. Biron fut son successeur et mourut quelque temps après. Le Rév. F. Bonneville fut curé de 1890-1893; alors le Rév. H. Wren le remplaça pendant quelque temps; le 1er dimanche de janvier, le Rév. M.-A. Genest arriva; en avril 1894, il acheta de W.-H. Dexter pour \$2750 un terrain à l'angle des rues Bell et Main, pour y bâtir une église, qui fut ouverte en mai 1895. Le curé actuel est le Rév. Albert Breault.

Soixante-douze soldats prirent part à la Grande Guerre.

SPRINGFIELD

PAROISSE SAINT-JOSEPH

Cette paroisse fut desservie par le Rév. Magloire Turcotte, de 1869-1870; de 1870 à 1872, par le Rév. Auguste Laverdière. En 1873, le Rév. Louis Gagnier fut nommé le premier curé Franco-Américain, en mai, après avoir fait le recensement de sa nouvelle paroisse; il se décida à acheter un beau terrain situé sur la rue Howard, pour la somme de \$20 000, afin d'y bâtir l'église; le soubassement fut terminé en octobre et la première messe fut dite le 1er novembre de la même année; l'église fut dédiée en 1877; en 1879, le Rév. Gagnier bâtit une école qui fut bénite par Mgr Beaven, en 1898; les Soeurs Sainte-Croix en ont la direction. Le curé actuel est le Rév. Jos-Mastai Bissonnette; il y a 3 500 paroissiens; 400 enfants fréquentent les classes. Deux cent quatre-vingt-six soldats prirent part à la Grande Guerre, dont 9 sont morts.

L'ABBE JOS-MASTAI BISSONNETTE est né à Sainte-Brigitte d'Iberville, le 11 novembre 1869, d'Alfred Bissonnette, cultivateur, et d'Adéline Bonvouloir; fit ses études à l'Assomption, à Lévis, au Séminaire de Montréal et au Séminaire Sainte-Marie de Baltimore; fut ordonné à Boston par Mgr Williams, le 16 décembre 1898; vicaire à Indian-Orchard, 1898-1903; à Gardner, 1903-1906; curé de Saint-Joseph depuis 1906.

PAROISSE SAINT-THOMAS D'AQUIN

Cette paroisse fut fondée le 1er mai 1908, par le Rév. A. Landry, le curé actuel; la population est de 2 600 âmes et la valeur des propriétés religieuses est de \$100 000.

Deux cent trente-neuf soldats prirent part à la Grande Guerre, dont 7 sont morts.

L'ABBE ADELARD LANDRY est né à Moosup, le 8 mars 1870, de Pierre Landry et d'Adèle Messier; fit ses études à Marieville et à Baltimore; ordonné à Boston par Mgr Williams, le 17 décembre 1897; vicaire à Notre-Dame de Worcester, 1897-1904; à Southbridge, 1904-1905; à Adams, 1905-1907; curé-fondateur de Saint-Thomas d'Aquin de Springfield, en 1907.

BIOGRAPHIES

P.-V. ERARD, pharmacien, né à Saint-Guillaume d'Upton, le 12 février 1885, de Noé Erard et de Georgiana Lupien; est membre de l'Union St-J.-Bte d'A., des Artisans, des F.-F.-A., de la commission d'hygiène et de la Société historique de Boston; fut reçu pharmacien en 1905.

JOS.-H. BEAUVAIS, pharmacien, né à Iberville, le 14 mars 1874, de Joseph Beauvais et de Julie Poirier; est marié à Mlle Rose-A. Benoit; père de 3 enfants; membre de la St-J.-Bte de Springfield, de la Ligue des Patriotes, des Artisans; est établi depuis 19 ans.

JOSEPH-M. PAQUETTE, boulanger, né à Sainte-Brigide, le 14 février 1884, de Félix et d'Anna Ste-Marie; marié à Mlle Laura-A. Ostiguy; père de 1 enfant; propriétaire et voteur.

DR URGEL LABELLE, médecin, né à Iberville, le 16 février 1874, d'Urgel, et de Constance Ménard; marié à Mlle Elisa Robert; père de 2 enfants; membre des sociétés F.-A.; fit ses études à Sainte-Marie du Monnoir et à Laval, de Montréal; admis en 1898; propriétaire et voteur.

ALBERT-W. GAGNIER, entrepreneur, né à Cherebusto, N.-Y., le 24 novembre 1862, d'Hubert et de Clorinthe Forand; marié à Mlle Hélène Rocheford; père de 6 enfants, dont Edgar fut soldat durant la Grande Guerre, et Jean mourut à Gibraltar; propriétaire et voteur.

FREDOLIN-J. BENOIT, épicier, né à Saint-Césaire, le 23 octobre 1890, d'Olivier et d'Euchariste Ste-Marie; marié à Mlle Marie Gauthier; père de 2 enfants; membre de la Ligue des Patriotes; propriétaire et voteur.

EMILE-J. ERARD, épicier, né à Saint-Guillaume d'Upton, le 18 février 1881, de Noé et de Georgiana Lupien; marié à Mlle Corinne-L. Boyer; père de 2 enfants; membre de nos sociétés F.-A.

DR FRED. LAROCHELLE, médecin, né à Sainte-Hélène de Chester, le 10 juin 1888, de Théodore, et d'Emma Provencher; marié à Mlle Elisabeth Henstridge; père de 2 enfants; membre de nos sociétés F.-A.; propriétaire et voteur.

ALPHONSE COTE, épicier, né à Ham-Nord, le 20 mars 1879, de Moïse et de Délia Lallier; marié à Mlle Armandine Vézina; père de 6 enfants; membre des sociétés F.-A.; président de la Cour 324 de l'U. St-J.-Bte d'A., et trésorier de la St-J.-Bte de cette ville; établi depuis 9 ans; propriétaire et voteur.

LUC-A. NICOLET, opticien, né à Tramelan, Suisse, le 16 mars 1865, d'Anir, et de Sophie Glasman; marié à Mlle Annie-D. Casper; père de 5 enfants, dont Tell-W. et Théodore-A. furent soldats durant la Grande Guerre; propriétaire et voteur.

TELESPHORE-B. MOINEAU, agent, né à Gilbertville, Mass., le 21 novembre 1868, d'Elie et de Mathilde Deslauriers; marié à Mlle Ida Bessette; propriétaire et voteur.

PIERRE ANGERS, entrepreneur, né à L'Ange-Gardien, le 20 novembre 1869, de William et de Salomé Tétrault; marié à Mlle Marie Adam; père de 4 enfants, dont Henri et Laurent-A. furent soldats durant la Grande Guerre; propriétaire et voteur.

PETER OUIMETTE, manufacturier, né à Platsburg, N.-Y., le 23 février 1868, de Pierre et de Lucie Laurin; marié à Mlle Rebecca Isabelle; père de 6 enfants, dont Arthur-Pierre, décédé, William-Thomas et Francis-Edmond furent soldats durant la Grande Guerre; membre des sociétés F.-A.; propriétaire et voteur.

JOSEPH PAPINEAU, charretier, né à Chasy, N.-Y., le 19 novembre 1865, de J.-Bte et de Marie Gibeau; marié à Mlle Marie Duquette; père de 2 enfants, dont Alex.-Jos. fut dans l'aviation durant la Grande Guerre; membre des sociétés F.-A.; propriétaire et voteur.

ALBERT-J. BEAUMIER, plombier, né à Sainte-Sophie d'Halifax, le 12 mai 1867, de Joseph et d'Annie Girsh; marié à Mlle Mary McCarthy; père de 3 enfants; membre de la St-J.-Bte et de la Ligue des Patriotes; propriétaire et voteur.

JOSEPH BOUCHER, entrepreneur, né à aux Trois-Pistoles, le 24 août 1881,

d'Achille et d'Exoré St-Laurent; marié à Mlle Jeanne D'Amour; père de 4 enfants; propriétaire et voteur.

RICHARD GAUDREAU, mécanicien, né à L'Ange-Gardien, le 20 octobre 1890, de Napoléon et de Linace Roy; marié à Mlle Geneviève Dionne; père de 1 enfant.

GEORGES METHE, marchand, né à Saint-Georges d'Henriville, le 23 avril 1854, d'Isaïe et d'Apoline Brouillet; marié à Mlle Mathilde Goyette; père de 6 enfants; propriétaire et voteur.

JOSEPH-L. CARON, directeur de funérailles; né à Saint-Jean-Port-Joli, le 8 juin 1875, de Nazaire et d'Angéline Morin; marié à Mlle M.-L. Angers; membre des sociétés F.-A.

G.-ARTHUR ANGERS, entrepreneur; né à L'Ange-Gardien, le 31 mai 1875, de Pierre et de Salomé Tétrault; marié à Mlle Antonia Dufresne; propriétaire et voteur.

EMILE-JOS. PARE, ferblantier, né à Saint-Cyprien, le 18 mai 1877, d'Edouard et d'Euphémie Bédard; marié à Mlle Georgiana Major; père de 3 enfants; membre des sociétés F.-A.; voteur.

ERNEST-A. BIRON, directeur de funérailles; né à Springfield, le 6 mars 1884, de Napoléon-L. et d'Emélie Malboeuf; membre de nos sociétés F.-A.; reçu embaumeur, le 1er janvier 1906.

DAVID-E. LAVIGNE, avocat, né à Waterbury, Conn., le 13 janvier 1881; fit ses études au Collège Saint-Hyacinthe, et son droit au "Yale" de New-Haven; fut admis en 1906; membre des sociétés F.-A.

DR EMILE-A. ROY, dentiste, né à Agawan, le 16 décembre 1882, de G.-Arsène, et d'Elise Larivière; marié à Mlle Corinne Rioux; père de 2 enfants; membre des sociétés F.-A.; propriétaire et voteur.

EDELMARD ANGERS, marchand, né à L'Ange-Gardien, le 1er janvier 1874, de William et de Salomé Tétrault; marié à Mlle Ida Pineau; père de 3 enfants; propriétaire et voteur; en société avec son frère Joseph-A.

JOSEPH-A. ANGERS, né à L'Ange-Gardien, le 25 avril 1868; marié à Mlle Céline Robert; père de 10 enfants, dont Robert fut dans la marine américaine durant la Grande Guerre; propriétaire et voteur.

OVILA-J. SAULNIER, épicier, né à Napierville, le 6 août 1867, d'Alfred et de Délina Hébert; marié à Mlle Amélia Morin; père de 4 enfants, dont Albert-Eugène fut soldat durant la Grande Guerre; propriétaire et voteur.

RAOUL-J.-BTE VEZINA, pharmacien, né à Sainte-Marthe, le 10 février 1884, de Joseph-Olivier, et d'Ermine Paiement; marié à Mlle M.-L. Blanchard; père de 5 enfants; membre des sociétés F.-A.; reçu pharmacien, en 1906; propriétaire et voteur.

WILFRID ARCHAMBAULT, boulanger, né à Saint-Roch l'Achigan, le 19 juin 1873, de Louis et de M.-Aglaé Dufort; marié à Mlle M.-A. Bonneau; père de 5 enfants, dont Jérôme-Rivard fut soldat durant la Grande Guerre; membre des sociétés F.-A.; propriétaire et voteur.

ALBERT-F. ASHER (ACHIM), marchand, né à West Chasy, N.-Y., le 8 mars 1862, de Norbert et de Marie Lafosse; marié en 1ère noce avec Julie Bouvier; père de 4 enfants; en 2ème noce avec Luciana Bussière; père de 1 enfant; membre des sociétés F.-A.; propriétaire et voteur.

NAPOLEON-E. ROUSSEL, entrepreneur, né à Montgomery, Vt, le 12 avril 1860, de Théophile-E. et d'Elmire Giard; marié à Mlle Elisabeth Sullivan; père de 1 enfant; propriétaire et voteur; membre des sociétés F.-A.; est Commissaire des Parcs.

EMILE RIOUX, entrepreneur, né aux Trois-Pistoles, le 7 avril 1874, de Marcelin, et de Clémentine St-Laurent; père de 4 enfants; propriétaire et voteur.

JOS.-GEDEON ROY, entrepreneur, né à Saint-Pie, le 19 juillet 1864, de Ludger et d'Hélène Dubour; marié à Mlle Ida Patenaude; père de 7 enfants, dont Joseph-Ernest, Léo-Nelson et Frédéric-L. furent soldats durant la Grande Guerre; membre des sociétés F.-A.; propriétaire et voteur.

JOSEPH-OSIAS BROUILLET, spécialiste dans les "Magnetos", né à West Farnham, le 27 avril 1874, de Charles-Alfred et de Philomène Beauvais; marié à Mlle Léa Ostiguy; père de 3 enfants; membre des sociétés F.-A.; propriétaire et voteur.

ARTHUR-JOSEPH GIROUARD, manufacturier, né à Saint-Ours, le 18 1895, de Georges et de M.-L. Dufault; membre de l'U. St-J.-Bte d'A.; président du Cercle Lafayette de West Springfield.

THOMAS THOUIN, manufacturier, né à Sainte-Marie de Monnoir, le 6 novembre 1850, de Joseph et de Judith Vigeant; marié à Mlle M.-L. Lambert; membre des sociétés F.-A.; propriétaire et voteur.

WORCESTER, MASS.

PAROISSE NOTRE-DAME

C'est réellement le 19 septembre 1869, que cette paroisse fut fondée par le Rév. Père Primeau. Il fut remplacé par le Rév. Père Vignon, qui ne resta ici que quelque temps, le Rév. Père Beaudry fut son successeur en 1883; et le Rév. Joseph Brouillette arriva ici, le 16 juillet 1883; dès son arrivée il commença à bâtir deux chapelles, dont l'une à French Hill et l'autre à South Worcester; il bâtit aussi un presbytère, une école et un couvent, en 1912; la paroisse acheta un terrain sur la rue Granite, afin de bâtir un orphelinat; il y a quelques années l'église brûla, et depuis ce temps les Franco-Américains vont à la messe à une autre église, située tout près de l'ancienne, le curé actuel est le Rév. L.-D. Grenier. Il y a 400 élèves, et la population est de 6000 âmes. Cent quatre-vingt un soldats prirent part à la Grande Guerre.

L'ABBE L.-D. GRENIER, né à Beauharnois, le 18 novembre 1859, de Louis Grenier et d'Adèle Dandurand; fit ses études au Collège Bourget, de Rigaud; fut ordonné le 15 février 1891. Vicairé à Saint-Isidore de Prescott, Ont., à Gardner, Mass (1891-1893); à Fitchburg (1893-1894); à Pittsfield (1894-1895); à North Adams (1890-1901); curé de Notre-Dame, depuis 1901.

PAROISSE SAINT-JOSEPH

En mars 1891, la paroisse fut établie et le Rév. Jules Gratton fut nommé premier curé; il finit l'église qui était en construction, et un an après, il bâtit le presbytère; l'église actuelle fut dédiée à Saint-Joseph le 20 juin 1892. Le 7 octobre 1886, le Père Gratton ouvrit une école, et les Soeurs Sainte-Anne, de Lachine, près Montréal, en eurent la direction. Le Rév. L.-A. Langlois fut curé ici durant 2 mois, et le Rév. Père St-Onge fut le suivant. Le curé actuel est le Rév. Joseph-C. Allard arrivant en 1907. En 1915, au mois de septembre, eut lieu la dédication de la nouvelle école, qui est tout à fait un modèle d'architecture; il y a 780 enfants qui fréquentent l'école, qui est toujours sur la direction des Soeurs Sainte-Anne, de Lachine. La population est de 5375; trois cent cinquante soldats prirent part à la Grande Guerre, dont 4 sont morts.

L'ABBE JOSEPH-CHRISTOPHE ALLARD, né à Saint-Valérien, le 28 mai 1861, de Philippe Allard et d'Eléonie Blanchette; fit ses études à Saint-Hyacinthe où il fut ordonné par Mgr Moreau, le 30 mai 1889. Vicairé au Précieux-Sang de Holyoke, 1889-1891; curé de Shelburne-Falls, 1891-1893; de Sainte-Anne de Turners-Falls, 1893-1907 et curé ici depuis ce temps-là.

PAROISSE DU SAINT-NOM-DE-JESUS

Deux ans après la fondation de la paroisse Saint-Joseph, Mgr Beaven établit la paroisse Saint-Nom-de-Jésus et le Rév. J.-Edmond Perrault fut appelé comme curé, le 7 février 1893; dès son arrivée, il commença à bâtir une église, un presbytère et une école; celle-ci étant sous la direction des Soeurs Sainte-Anne de Lachine, près Montréal; la Mère Rose-de-Viterbe, en est la supérieure; 635 élèves fréquentent l'école, les religieuses sont au nombre de 12; il y a 1 250 familles et une population de 6 000 âmes. Quatre cent vingt soldats prirent part à la Grande Guerre, dont 6 sont morts.

L'ABBE JOSEPH-EDMOND PERRAULT, né à l'Assomption, le 12 juillet 1847, de Joseph Perrault, cultivateur, et d'Emélie Lacroix; fit ses études à l'Assomption; fut ordonné à Montréal par Mgr Pinsonnault, le 18 août 1872; vicaire à Saint-Henriville, 1876-1878; curé de Coopersville, N.-Y., 1878-1879; en repos au Sault-au-Récollet, 1879-1880; accompagna Mgr Bourget à Rome, comme secrétaire, 1880-1882; vicaire à Webster, Mass., 1882-1884; curé-fondateur de Sainte-Anne de Turners Falls, 1884-1893, où il bâtit l'église et le presbytère; et depuis curé ici.

PAROISSE SAINT-ANTOINE

La paroisse est fondée depuis quelques années, mais il nous est impossible d'avoir des renseignements; le curé est le Rév. J.-I. Lord; l'école est sous la direction des Soeurs Sainte-Anne; il y a 230 élèves; la supérieure est la Mère Godfroy.

Trente-six soldats prirent part à la Grande Guerre.

BIOGRAPHIES

G.-E. BELISLE, avocat, né le 7 juillet 1867, d'Alexandre Bélisle et de Marie Dorval, fit ses études au Séminaire Saint-Hyacinthe, et au "Holy Cross" de cette ville, le droit au "Georgetown University" de Washington, D. C. Admis à la pratique du droit, en 1899, et pour l'Etat du Mass., en 1906.

M. EDOUARD-A. BRODEUR, est né à Indian Orchard, le 16 décembre 1880, il suivit les classes au High School de Barre, Mass., où il gradua en 1900.

En 1901, il entra au Collège de Harvard, et obtint son diplôme de bachelier ès-arts, en 1903. En 1906, il obtenait son diplôme de LL.B., et choisissait Worcester comme champ d'action.

Il est membre de l'Union Canadienne, branche des Artisans Canadiens-Français, du Club Franco-Américain de naturalisation de Worcester et du Club Républicain Franco-Américain de l'Etat du Mass. et de l'U. St-J.-B. d'A.

STEPHEN-H. BENOIT, né à Southbridge, le 10 février 1887; fit ses études à Joliette et au Boston University Law School; fut admis à la pratique du droit le 21 février 1913.

N.-OLIVIER SIMARD est né à Worcester, le 22 mars 1882; fit ses études au Harvard; il reçut les degrés A.-B. en 1906, et LL. B. en 1909.

ALFRED-G. DESCOTEAUX, épicier, né à Worcester, le 14 octobre 1881; fit ses études à l'école paroissiale; est établi depuis 13 ans; membre des Artisans, et du Club Dramatique.

E. GAUCHER, forgeron, né à L'Ange-Gardien, le 17 juillet 1869, de Bélonie Gaucher et de Philomène Létourneau; est marié à Mlle Rebecca Fleurie; membre des Artisans; est résident à Worcester depuis 1890.

DR L.-L. AUGER, médecin, né à Louiseville, Qué., le 5 avril 1850, de Charles Auger et d'Ada Bourret; fut marié en 1ère noce avec Albina Magnan, et en 2ème noce avec Marie Bernier; fit ses études au Collège Nicolet, et au Collège de Médecine Victoria, de Montréal, où il fut admis à la pratique de la médecine, en 1879;

membre des sociétés F.-A.; propriétaire et voteur. Fit des études spéciales sur les maladies nerveuses, à Paris, France, durant 4 ans.

DR A.-S. DAUDELIN, médecin, né à Sutton, Québec, le 13 février 1870, de Casimir Daudelin et de Flavie Thibeault; fit ses études au Collège l'Assomption, et à l'Université Laval de Montréal, où il fut admis à la pratique de la médecine en 1895; est établi ici depuis 1898; membre des sociétés F.-A. Fut Délégué Général et Plénipotentiaire des Etats-Unis, en France, durant l'année 1907, où il fut décoré de la Légion d'Honneur, par le Président Fallières.

DR ED.-J. PELLETIER, médecin, né à Saint-Alexis, comté Montcalm, le 29 septembre 1875, d'Azarie Pelletier et de Justine Payette; marié à Mlle Marie Payette; fit ses études à Joliette et à Laval de Montréal; admis en 1903; membre des sociétés F.-A.

DR ALPHONSE-N. DUCHARME, médecin, né à Fall River, le 18 décembre 1881, de Napoléon Ducharme et d'Emilia-A. Beaudoin; marié à Mlle Béatrice Nault; père de 1 enfant; fit ses études au "Holy Cross" et à Saint-Hyacinthe; étudia la médecine au "Tufts" de Boston, où il fut admis à la pratique, en 1910; membre des sociétés F.-A.; propriétaire et voteur.

DR ED.-C. ROCHETTE, médecin, né à Worcester, le 29 octobre 1879, de Joseph Rochette et de Malvina Phillips; marié à Mlle Lillian Viau; fit ses études aux écoles publiques et au Havard, où il gradua en 1903; membre des sociétés F.-A.; propriétaire et voteur.

DR JOSEPH-C. TASSE, médecin, né à Iberville, Qué., le 9 décembre 1864, de Didace Tassé et de Victoria Badeaux; marié à Mlle Annette Beaudoin; père de 5 enfants, dont René et Paul furent soldats durant la Grande Guerre; fit ses études à Montréal et à Sainte-Thérèse, et étudia la médecine au Victoria, de Montréal, où il fut admis à la pratique en 1889; membre des sociétés F.-A.; propriétaire et voteur.

DR ARTHUR-ALEX. LARUE est né le 6 août 1877, d'Omer Larue, médecin, et d'Hermine David; est le fils du grand patriote du Connecticut; celui qui a toujours été prêt à prendre la défense de ces compatriotes, et qui est un des Franco-Américains les plus respectés de cet Etat. Le docteur Larue de Putnam a son nom inscrit parmi les Gagnon, les Martel, les Dubuque, les Guillet, etc., et tous les grands patriotes Franco-Américains; a fait ses études à Sainte-Marie du Monnoir; étudiant au Collège de Médecine de Baltimore, où il a été diplômé en 1901; médecin-examineur de la société de l'Assomption des Artisans et de l'Union St-Jean-Baptiste d'Amérique.

O.-E. NAULT, architecte, né à Wotton, Qué., le 29 avril 1864, d'Onésime, et d'Eléonore Dion; marié à Mlle Joséphine Bouchard; père de 5 enfants, dont Philippe fut soldat durant la Grande Guerre; est propriétaire et voteur; résidant ici depuis 32 ans.

GEORGES-F. CHARRON, marchand, né à Worcester, le 5 août 1886, de Frank et de Moïse Audette; marié à Mlle Marie-Anne Fisher; est établi ici depuis 13 ans; voteur; membre de la société des Musiciens.

FRANK-J. CHARRON, marchand, né à Longueuil, Qué., le 2 octobre 1850, de François et de Louise Dulude; marié à Mlle Moïse Audette; père de 2 enfants; est arrivé ici depuis 50 ans; propriétaire et voteur.

ALFRED ROY, directeur de funérailles, né à Saint-Michel de Bellechasse, le 4 janvier 1853, de Frs-Xavier et de Geneviève Fortin; marié à Mlle Aurélie Brouillet; père de 4 enfants, dont Frère Louis, des Frères Saint-Alexis, de Chicago, Ill.; membre des sociétés F.-A.; propriétaire et voteur.

ELZEAR BIRTZ, épicier, né à Worcester, le 26 juillet 1871, de Wilfrid et

d'Elise Lavigne; marié à Mlle Donalda Thoin; père de 9 enfants; membre des sociétés F.-A.; propriétaire et voteur.

RODRIGUE PHANEUF, épicier, né à Saint-Denis sur Richelieu, le 29 mars 1879, d'Etienne, et de Marceline Plouffe; marié à Mlle Mélanie Desmarais; père de 1 enfant; membre des sociétés F.-A.; propriétaire et voteur.

HECTOR LAJOIE, épicier, né à Worcester, le 19 février 1888, d'André-G. et d'Elmire Bélisle; membre des sociétés F.-A.

F.-A. LAJOIE, directeur de funérailles, né à Worcester, le 9 septembre 1885, d'André-G. et d'Elmire Bélisle; marié à Mlle Amanda Amelotte; père de 2 enfants; membre des sociétés F.-A.; propriétaire et voteur.

JOS.-P.-E. LAJOIE, plombier, né à Notre-Dame-du-Sault, le 31 janvier 1884, de Louis-D. et d'Azilda Thibodeau; marié à Mlle Clara Gendron; père de 3 enfants; membre des sociétés F.-A.; propriétaire et voteur.

DOLOR-J. DUBRULE, épicier, né à Winooski, Vt, le 12 janvier 1878, de Napoléon et de Joséphine Lavigne; marié à Mlle Elisa Vanasse; père de 2 enfants; membre des sociétés F.-A.; propriétaire et voteur.

GEORGES BABIN, épicier, né à Saranac, N.-Y., le 14 décembre 1875, d'Albert et d'Henriette Demers; marié à Mlle Clarinda Morin; père de 4 enfants; membre de l'U. St-J.-Bte d'A. Il fut collecteur pour la Cour 262, à Trois-Rivières.

JOSEPH BERNARD, épicier, né à West Boylston, le 2 février 1870, de Pierre, et de Léocadie Bernard; membre de la société St-J.-Bte de Worcester; propriétaire et voteur.

LOUIS-JOS. HETU, épicier, né à Saint-Henri-Pte-du-Jour, le 28 mai 1852, de Joseph et d'Adéline Pepin; marié à Mlle Zalpha Landry; père de 6 enfants; membre des sociétés F.-A.; propriétaire et voteur.

ELIE GRENIER, épicier, né à Biddeford, Me, le 16 juin 1883, de Chrysostôme et d'Arthémise Bisaillon; marié à Mlle Aglaé Arel; père de 6 enfants; membre des sociétés F.-A.; voteur.

DOLARD-J. HAMEL, opticien, né à L'Ange-Gardien, le 29 décembre 1892, de Joseph-Cyrille, et d'Exilda Bessette; fit ses études aux écoles publiques, et au "High School"; s'occupe spécialement de la manufacture des lunettes; propriétaire et voteur; fut soldat durant la Grande Guerre.

WILBROD AUBIN, marchand, né à Saint-Damien, le 10 juillet 1875, de Pierre et de Rose Nadeau; marié à Mlle Ovelina Fleury; père de 5 enfants; propriétaire et voteur.

E.-J. BRODEUR, épicier, né à Montréal, le 11 décembre 1872, de Louis, et de Mélina Casgrain; marié à Mlle Azanna Richer; père de 6 enfants; membre des sociétés F.-A.; propriétaire et voteur; établi en 1901.

JOSEPH POUTRE, épicier, né à Saint-Sébastien, de Joseph et d'Elmire Laprade; marié à Mlle Amélia Gaulin; père de 8 enfants, son gendre, marié à Florence, fut soldat durant la Grande Guerre; propriétaire et voteur.

OCTAVE TETRAULT, marchand, né à Saint-Pie, le 3 octobre 1856, de J.-Bte et d'Emélie Daudelin; marié à Mlle Julie Ménard; père de 7 enfants, dont Joseph fut soldat durant la Grande Guerre, et prisonnier des Allemands; membre des sociétés F.-A.; propriétaire et voteur.

ROBERT CHAPUT, épicier, né à Salem, Mass., le 15 octobre 1896, de Cyprien et de Délia L'Heureux; fut marin durant la Grande Guerre pendant 14 mois; propriétaire et voteur.

ADELARD-J. HARPIN, dentiste et directeur de musique, né à Worcester, le 12 juin 1879, d'Auguste Harpin, et d'Exéline Perrault; fit ses études au Séminaire de Montréal, et à l'Université du Maryland, à Baltimore, Md.; étudia la mu-

sique sous Maria Peterson, Will Whitney, Jules Jordan, Victor Maurel et Arthur Mees. Marié à Mlle Oziase Demers, de Fitchburg; est membre de nos sociétés F.-A.; propriétaire et voteur.

WEBSTER, MASS.

PAROISSE DU SACRE-COEUR

Fondée le 5 mars 1870; le premier curé fut le Rév. Cosson; le 2ème fut le Rév. Arsène Landry; le 3ème fut le Rév. Hermas Landry; le 4ème fut le Rév. J.-Agapit Legris, qui resta ici 22 ans; le curé actuel est le Rév. M.-A. Desrochers. La valeur des propriétés est comme suit: l'église, \$150 000, le presbytère, \$15 000, l'école, \$68 000, la salle de paroisse, \$20 000, le couvent, \$10 000, le cimetière et cinq autres maisons, \$15 000; soit un total de \$278 000. Il y a 4 000 paroissiens; 800 enfants fréquentent l'école qui est sous la direction des Soeurs Sainte-Anne. Deux cent quatre soldats prirent part à la Grande Guerre, dont 4 sont morts.

L'ABBE M.-A. DESROCHERS, né à Saint-Jacques de l'Achigan, le 26 décembre 1861, d'Edouard Desrochers, cultivateur, et de Céline Dugas; fit ses études à Joliette; fut ordonné à Montréal, par Mgr Fabre, le 4 juin 1887; professeur à Joliette, 1887-1891; vicaire à Spencer, 1891-1893; au Précieux-Sang de Holyoke, 1893-1900; curé de Shelburne-Falls, 1900-1904; curé-fondateur de la paroisse Saint-Jean-Baptiste de Ludlow, 1904-1909; est maintenant curé du Sacré-Coeur de Webster, Mass.

BIOGRAPHIES

TELESPHORE LEOEUF, avocat, né à Webster, le 18 août 1880, de Melchior Leboeuf, ingénieur, et de Noémie Cabana; fit ses études aux écoles paroissiales et publiques; étudia le droit au "Boston University Law School", où il gradua en 1907; est marié à Mlle Démerise Dufour; est membre de l'Union St-J.-Bte d'A., de la St-J.-Bte, du Club Gagnon, du Club de Naturalisation, et a été le premier vice-président du Club Républicain F.-A.

DR J.-N. ROY, médecin, né à l'Isle-Verte, le 18 juin 1872, de Joseph Roy, cultivateur, et de Philomène Paré; fit ses études à Rimouski et fut gradué docteur en médecine à l'Université Laval, en 1897; est marié à Mlle Oliva Lambert; est père de 3 enfants; est membre de l'Ame. Med. Ass., de l'Ass. des Médecins Canadiens-Français du R. I., de l'Union St-J.-Bte d'A., des Artisans, des F.-F.A., et de la St-J.-Bte de Webster et du Club Gagnon.

DR ARTHUR-I. LAROCHELLE, dentiste, né à Southbridge, le 15 janvier 1893, de Napoléon, et de Marie Sénécal; fit ses études à Saint-Hyacinthe et au "Tufts" de Boston, où il fut admis à la pratique en 1918; fut soldat et nommé 1er Lieutenant de Réserve durant la Grande Guerre.

JOHN MORGAN, marchand, né à Saint-Michel d'Yamaska, le 1er octobre 1875, de John et de Catherine Cournoyer; marié à Mlle Clara Lapointe; père de 7 enfants; membre de nos sociétés F.-A.; propriétaire et voteur; établi en 1911.

JOSEPH BENOIT, directeur de funérailles et embaumeur, né à Putnam, Conn., le 17 septembre 1872, d'Alfred et de Déliá Bourassa; marié à Mlle Grâce Normandin; est voteur.

JOSEPH-Z. CHABOT, marchand, né à Saint-Césaire, le 20 mars 1875, d'Antoine et d'Arsillia Senez; marié à Mlle Imelda Maynard; père de 10 enfants; membre des sociétés F.-A.; propriétaire et voteur.

JOSEPH JACOBS, épicié, né à West-Farnahm, le 28 juillet 1869, d'Hypolite et de Catherine Goyette; marié à Mlle Joséphine Bernier; père de 12 enfants; membre des sociétés F.-A.; propriétaire et voteur.

GEORGES-G. BRUNELLE, manufacturier, né à Saint-Césaire, le 1er novembre 1866, d'Ambroise et de Céline Huot; marié à Mlle Rose-Anna Authier; membre de l'U. St-J.-Bte d'A.; fut représentant durant 3 ans; président des "Four Minutes Mens"; président du Bureau d'Avis, durant la Grande Guerre; est président du Bureau des Echevins depuis 9 ans; propriétaire et voteur; établi depuis 19 ans.

CLARENCE-A. PARADIS, directeur de funérailles, né à Webster, le 9 mai 1894, d'Eldège Paradis et de Rosalie Brodeur; s'enrôla volontairement en novembre 1917, et passa 16 mois à Panama, dans le département sanitaire; fit ses études au Collège l'Assomption; il fut reçu embaumeur le 30 avril 1913. Est aussi agent d'assurance.

HENRI CHAGNON, épicier, né à Holyoke, le 20 septembre 1877, de Dieudonné et d'Arsélie Morin; marié à Mlle Albina Lusignan; père de 8 enfants; propriétaire et voteur.

ARTHUR CAZEAULT, marchand, né à Montmagny, le 8 novembre 1870, de Pierre et d'Elisa Desrosiers; marié à Mlle Clarilla Robert; père de 1 enfant; membre des sociétés F.-A.; propriétaire et voteur; établi depuis 15 ans.

PHILIPPE MORGAN, épicier, né à Yamaska, le 10 février 1893, de John et de Catherine Cournoyer; marié à Mlle Gertrude Philie; père de 1 enfant; propriétaire et voteur.

ARTHUR RACICOT, marchand, né à Milton, le 14 août 1875, de Narcisse Racicot, cordonnier, et de Philomène Dufresne; est marié à Mlle Marie Brodeur; père de 3 enfants; membre des Artisans; est propriétaire et voteur; établi depuis 18 ans.

ALEXANDRE RACICOT, marchand, né à Milton, en mars 1874, de Narcisse Racicot, cordonnier, et de Philomène Dufresne; est marié à Mlle Marie-Anna Lamothe; père de 9 enfants; membre des Artisans, des F.-F.-A., et de la St-J.-Bte; est établi depuis 18 ans.

GEORGES-A. AUTHIER, épicier, né à Webster, le 4 juillet 1876, d'Hubert Authier et de L. Benoît; est marié à Mlle Léa Millette; père de 2 enfants; membre de la St-J.-Bte; est propriétaire et voteur.

ADHEMAR BILLINGS, épicier, né à Saint-Alexandre, le 13 août 1886, de J.-Bte Billings, cultivateur, et de Virginie Hébert; fit ses études à l'école paroissiale; est marié à Mlle Pamela Guay; père de 2 enfants; membre des Artisans; est propriétaire et voteur.

ALBERT LANOIE, opticien, né à Saint-Marcel, comté Richelieu, le 21 septembre 1883, de Louis-M. Lanoie, marchand, et de M.-L. Brouillard; fit ses études au Collège Sainte-Anne de Fall River; est marié à Mlle Virginie Parent; père de 1 enfant; membre du Club Gagnon, des F.-F.-A.; est établi depuis 9 ans.

Diocèse de Portland

AUGUSTA, MAINE

PAROISSE SAINT-AUGUSTIN

Le premier curé fut le Rév. T.-C. Plante. Il bâtit l'église, en 1889; il fut remplacé par le Rév. Arthur-A. Hamel, en 1892, qui acheta un cimetière, et installa 6 classes dans le soubassement de l'église et en donna la direction aux Ursulines de Québec. Le curé actuel est le Rév. Jos.-O. Casavant, et l'école actuelle est sous la direction des Soeurs de la Présentation de Marie; il y a 600 enfants qui fréquentent les classes. La population est de 3 300 âmes. Deux cent un soldats prirent part à la Grande Guerre, dont 8 sont morts.

L'ABBE JOSEPH-O. CASAVANT, né à Saint-Ours, comté Richelieu, le 17 mars 1874, de Cléophas Casavant et de Philomène Jetté; fit ses études à Saint-Hyacinthe; fut ordonné à Boston, par Mgr Williams, le 18 décembre 1896. Vicaire à différents endroits dans le Maine, est maintenant curé de cette paroisse depuis 1920.

BIOGRAPHIES

EUG.-E. DION, gérant, né à Sainte-Marguerite, le 20 novembre 1877, d'Octave, et d'Eugénie Genest; marié à Mlle M.-A. Dostie; père de 4 enfants; membre des sociétés F.-A.; propriétaire et voteur.

ADOLPHE-S. CYR, marchand, né à Van Buren, le 4 mai 1872, de Maxime et de Marguerite Therriault; marié à Mlle Euphémie Therriault; père de 4 enfants; membre des F.-C.; propriétaire et voteur; fut échevin pendant plusieurs années.

ODILON BLANCHETTE, né à Saint-Ephrem de Beauce, le 16 septembre 1872, de Louis et d'Olive Plante; marié à Mlle Léocat Fortin; père de 4 enfants, dont Alfred fut matelot durant la Grande Guerre; membre des sociétés F.-A.; propriétaire et voteur.

J.-BELONIE POULIN, cordonnier, né à Saint-Victor de Tring, le 3 décembre 1881, d'Évangéliste et de Joséphine Cliche; marié à Mlle Marie-A. Pomerleau; membre de la St-Joseph et des F.-C.; propriétaire et voteur.

J.-H. GREGOIRE, pharmacien, né à Great Falls, N.-H., le 21 juin 1874, de Louis, et de Lucie Labrecque; marié à Mlle Elisabeth Morissette; père de 1 enfant; propriétaire et voteur; reçu pharmacien en 1904.

JOSEPH-M. CADORETTE, marchand, né à Saint-Bernard, le 13 août 1869, de Georges et d'Adéline Lavigne; marié à Mlle Valéda Nolin; père de 3 enfants; propriétaire et voteur; établi depuis 4 ans.

PAUL-A. CYR, dentiste, né à Grand-Isle, le 30 juin 1895, d'Arthur, et de Marie Violette; fit ses études au Collège Sainte-Marie, et à Baltimore, Md. reçu en 1918; fut soldat durant la Grande Guerre et nommé 1er Lieutenant dans la réserve.

JOSEPH HUBERT, chiroprateur, né à Au Pré, Grandville, le 16 mars 1875, d'Eugène et de Louise Frioult; marié à Mlle Marthe Régan; voteur; fit ses études au Collège Saint-Pierre, Miquelon, et au Collège Universel de Chiropratique; reçu le 1er janvier 1918.

C.-F. BILODEAU, marchand, né à Saint-Ephrem de Beauce, le 26 février 1871, de Georges et de Zérila Goulet; marié à Mlle Nellie Poulin; membre des sociétés F.-A.; propriétaire et voteur.

JOSEPH BILODEAU, marchand, né à Sherbrooke, le 12 mars 1874, de Georges et de Zérila Goulet; marié à Mlle Ethel Cloudman; père de 3 enfants; propriétaire et voteur; fut capitaine et organisateur du "Field Hospital", durant la Grande Guerre.

P.-Z. BEGIN, pharmacien, né à Fairfield, le 25 octobre 1892, d'Antoine, et de Marie Thibodeau; marié à Mlle Marie Picard; père de 1 enfant; membre des sociétés F.-A.; propriétaire et voteur; reçu pharmacien, en 1911.

JOSEPH LALIBERTE, marchand, né à Saint-Bernard, le 4 mars 1877, d'Edouard et d'Obéline Oceau; marié à Mlle Sadie Farrell; père de 1 enfant; membre de la St-J.-Bte; propriétaire et voteur.

GEORGES-A. CLOUTIER, épicier, né à Saint-Joseph de Beauce, le 29^e avril 1866, de Jean et d'Apoline Mathieu; marié à Mlle Clara Bisson; père de 8^e enfants, dont Georges-Adélar fut dentiste et capitaine dans l'Armée durant la Grande Guerre; propriétaire et voteur; membre des sociétés F.-A.

AIME CASAVANT, épicier, né à Saint-Hyacinthe, le 17 janvier 1864, de Magloire et de Céline Malo; marié à Mlle Sara Caron; père de 4 enfants, dont Dominique fut soldat durant la Grande Guerre; propriétaire et voteur.

AUBURN, ME

PAROISSE SAINT-LOUIS

Le curé actuel est le Rév. Louis-E. Huot. La population est de 5 000 paroissiens; 615 enfants fréquentent l'école qui est sous la direction des Soeurs Franciscaines; quarante-neuf soldats prirent part à la Grande Guerre, dont 2 sont morts: Edm. Leblond et Alfred Leblond.

NAPOLEON VINCENT, gérant, né à Auburn, le 1er mars 1891, de Sabin, et de Victorine Boucher, fit ses études au Collège Sherbrooke, au Séminaire de Montréal et au "Bates" de Lewiston; membre de l'U. St-J.-Bte d'A., du Club des musiciens, etc; fut aviseur légal pour le Bureau de Conscription durant la Grande Guerre.

PHILIPPE DUPONT, boulanger, né à Pointe-du-Lac, Qué., le 6 février 1865, de Jean et de Caroline Duplessis; marié à Mlle Anastasie Lacroix; père de 4 enfants, dont Donat fut soldat durant la Grande Guerre; membre des sociétés F.-A.; propriétaire et voteur.

Z. VINCENT, né à Saint-Hyacinthe, le 11 mars 1877, de Sabin, et de Victorine Boucher; marié à Mlle Alma Labonté; père de 4 enfants; membre des sociétés F.-A.; propriétaire et voteur.

ALBERT BERNARD, épicier, né à Saint-François, Beauce, le 21 septembre 1877, d'Eleuther-C., et de Célérine Marquis; marié à Mlle Marie Thibault; père de 2 enfants; membre des sociétés F.-A.; propriétaire et voteur.

LEONIDAS-C. MERCIER, teinturier, né à Québec, le 22 janvier 1875, de Joseph et de Malvina Giguère; marié à Mlle Joséphine Ducharme; père de 2^e enfants; membre des sociétés F.-A.; propriétaire et voteur.

SABIN VINCENT, épicier, né à La Présentation, Qué., le 12 août 1850, de Jean-Baptiste et d'Henriette St-Michel; marié à Mlle Victorine Boucher; père de 7 enfants; membre des sociétés F.-A.; propriétaire et voteur.

AIME BEAUCAGE, épicier, né à Lewiston, le 19 décembre 1883, d'Albert et de Gracieuse Paradis; propriétaire et voteur; établi depuis 6 ans.

EUGENE RENY, épicier, né à Lewiston, le 18 août 1877, d'Arthur et de Célanire Lussier; marié à Mlle Alma Rousseau; père de 8 enfants; membre des sociétés F.-A.; propriétaire et voteur.

BIDDEFORD, ME

PAROISSE SAINT-JOSEPH

Il nous a été complètement impossible d'avoir des renseignements pour le présent. Le nouveau curé, M. l'abbé Z.-A. Laflamme, n'est pas encore au courant des affaires de la paroisse; mais tout de même nous pouvons dire que la population est de 6 000 âmes; il y a 900 enfants qui fréquentent les classes; il y a une très jolie église, un beau presbytère, un joli couvent sous la direction des Soeurs du Bon-Pasteur de Québec. Deux cent soixante-cinq soldats prirent part à la Grande Guerre.

PAROISSE SAINT-ANDRE

La paroisse Saint-André fut fondée le 30 novembre 1894, par le Rév. L. Bergeron; il a bâti l'église, le couvent, l'école paroissiale et un joli presbytère; la valeur des propriétés est de \$162 000; il y a 4 740 paroissiens et 700 enfants fréquentent les classes qui sont sous la direction des Soeurs de la Présentation de Marie, de Saint-Hyacinthe. Le curé actuel est le Rév. A.-M. Descary. Cent onze soldats prirent part à la Grande Guerre.

BIOGRAPHIES

EDMOND-A. MOISAN, épicier, né à Biddeford, le 22 août 1883, de Maxime et de Rachel Thibeau; marié à Mlle Marie Roy; père de 2 enfants; membre des sociétés F.-A.; propriétaire et voteur; secrétaire du Bureau de Santé de la ville.

SAUL HOULE, épicier, né à Saint-Ferdinand d'Halifax, le 6 février 1882, de Ferdinand et d'Emélie Côté; marié à Mlle Cécilia Garon; père de 4 enfants; membre des Artisans; propriétaire et voteur.

NAP. GARON, épicier, né à Saint-Bernard, le 12 avril 1881, d'Israël et de Méлина L'Heureux; marié à Mlle M.-J. Blais; membre de l'U. St-J.-Bte d'A.; propriétaire et voteur.

AIME DESROSIERS, épicier, né à Biddeford, le 16 décembre 1884, de Joseph, et d'Olive Robidoux; marié à Mlle Annie Vanasse; membre des sociétés F.-A.; propriétaire et voteur.

PARFAIT DESROSIERS, né à Saint-Marcel, le 2 mars 1886, de Joseph et d'Olive Robidoux; marié à Mlle Eva Dupras; père de 3 enfants; propriétaire et voteur.

DR GEORGES-C. PRECOURT, médecin, né à Saco, le 2 décembre 1883, de Joseph, et de Luce Parent; marié à Mlle Ilda Précourt; fit ses études aux écoles publiques et au "Bowdoin College" de Brunswick; admis en 1908; membre des sociétés F.-A.; propriétaire et voteur. Médecin de la ville.

LINIERE DOYON, pharmacien, né à Saint-Bernard, le 21 mai 1884, d'Augustin Doyon et de Démérisse Roy; marié à Mlle Augustine Dubuc; père de 4 enfants; membre de l'Union St-J.-Bte d'A.; des F.-C., du Club Frontenac; établi depuis 9 ans.

ALBINI PARADIS, né à Saint-Hugues, en août 1896, de Dosithé et de Léocadie Lapointe-dit-Désautels; fit un cours commercial; est établi depuis dernièrement dans le commerce d'épicerie.

ARMAND PARADIS est né dans le mois d'août 1898; est en société avec son frère Albini.

EMILE-A. BOISVERT, bijoutier, né à Wotton, le 4 mai 1893, d'Edouard, et d'Ernestine Bourassa; propriétaire et voteur; membre des sociétés F.-A.

PAUL DENIS, marchand, né à Saint-Simon, de Pierre-S. et de Mathilde Sylvestre; marié à Mlle Mathilda Lussier; père de 4 enfants; propriétaire et voteur.

J.-O. SANSOUCY, directeur de funérailles, né à Saint-Roch sur Richelieu, de François-Xavier et de Léa Giard; marié à Mlle Rose-A. Denis; père de 1 enfant; membre des sociétés F.-A.; propriétaire et voteur.

MICHEL CADORETTE, épicier, né à Biddeford, le 18 mars 1887, de Michel et de Délina Brulotte; marié à Mlle Florida Thibeau; père de 2 enfants; propriétaire et voteur.

EDOUARD DELORGE, boulanger, né à Biddeford, le 16 octobre 1873, d'Alexandre et de Céline Charbonneau; marié à Mlle Clarina Morin; père de 6 enfants; membre des sociétés F.-A.; propriétaire et voteur.

JOHN-B. GIGUERE, né à Saint-Chrysostôme, le 20 septembre 1880, de Joseph et de Clarisse Champoux; marié à Mlle Marie Nault; père de 4 enfants; propriétaire et voteur; membre des sociétés F.-A.

G.-E. BEAUCHESNE, épicier, né à Arthabaska, le 27 juillet 1870, d'Honorius et d'Agnès Béliveau; marié à Mlle Clara Armstrong; père de 2 enfants; établi depuis 9 ans.

PIERRE-A. LEDOUX, marchand, né à Stukely, le 29 juin 1882, de Noël et de Sophie Lacombe; marié à Mlle Edwilda Boucher; membre des sociétés F.-A.; voteur.

FRANCOIS-XAVIER GIROUARD, épicier, né à Stanfold, le 16 novembre 1879, de Jean et de Vidona Boucher; marié à Mlle Marie Martin; père de 1 enfant; propriétaire et voteur.

NAPOLEON GIROUARD, épicier, né à Stanfold, le 2 décembre 1886, de Jean et de Vidona Boucher; marié à Mlle Georgiana Armstrong; père de 3 enfants; propriétaire et voteur; membre des sociétés F.-A.

ARTHUR PLANTE, marchand, né à Biddeford, le 16 mars 1879, d'Arthur et de Sophranie Cabana; marié à Mlle Rose Nadeau; père de 1 enfant; propriétaire et voteur.

O.-A. COTE, pharmacien, né à Stoke, Qué., le 19 avril 1879, de William, et de Flavie Régner; marié à Mlle Emma Côté; père de 1 enfant; propriétaire et voteur; reçu pharmacien, en 1903.

ANACLET BRUNELLE, épicier, né à Saint-Germain, le 24 juillet 1856, de Bélonie et d'Emélie Sylvestre; marié à Mlle Régina Landry; père de 5 enfants; propriétaire et voteur; établi depuis 27 ans.

ARTHUR-R. LAPLUME, épicier, né à Biddeford, le 7 octobre 1882, de Jean-Baptiste et d'Erminie Séguin; marié à Mlle Alida Gaudette; père de 2 enfants; propriétaire et voteur; membre des F.-C.; fut conseiller pendant 2 ans.

NAP. LANGELIER, épicier, né à Saint-Barnabé, le 6 avril 1879, de Napoléon et de Louise Charbonneau; marié à Mlle Phémima Masse; membre des sociétés F.-A.; propriétaire et voteur.

A.-E. BOISVERT, marchand, né à Wotton, Qué., le 18 janvier 1889, d'Edouard et d'Ernestine Bourassa; marié à Mlle Blanche Racicot; père de 1 enfant; membre des sociétés F.-A.; propriétaire et voteur; établi depuis 10 ans.

ALPHONSE-H. POIRIER, gérant, né à Roxton-Falls, le 25 novembre 1864, d'Herménégilde, et de Virginie Phaneuf; marié à Mlle Louise Cordeau; membre des sociétés F.-A.; propriétaire et voteur.

A.-J. BAILLARGEON, épicier, né à Biddeford, le 8 mai 1883, de Louis et

d'Obéline Mercier; marié à Mlle Edwidge Dion; père de 6 enfants; propriétaire et voteur; établi depuis 10 ans.

A.-A. BIENVENUE, marchand, né à North Stratford, N.-H., le 16 juillet 1872, de Fabien et de Mathilde Parent; marié à Mlle Léna-M. Henri; père de 1 enfant; propriétaire et voteur; établi depuis 6 ans.

J.-F. EMOND, directeur de funérailles, né à L'Isle-d'Orléans, le 1er février 1857, de J.-Ete et d'Anatolie Pepin-dit-Lachance; marié à Mlle Anastasie Loizelle; père de 4 enfants; membre des sociétés F.-A.; propriétaire et voteur.

FRANCOIS-XAVIER COTE, marchand, né à Saint-Camille de Wotton, le 13 avril 1857, d'Isidore et de Rosalie Huppé; marié à Mlle M.-Annie O'Rourke; père de 3 enfants; membre des sociétés F.-A.; propriétaire et voteur; établi depuis 34 ans.

JOSEPH CARRIER, épicier, né à Sainte-Marie de Beauce, le 24 novembre 1855, de Napoléon et de Sara Julien; marié à Mlle Hélène Sylvestre; père de 10 enfants; propriétaire et voteur; est échevin du quartier 4.

OVILA DALPE, marchand, né à Acton Vale, Qué., le 19 mai 1861, de François-Xavier, et d'Eulalie Dumaine; marié à Mlle Marie-Jeanne Dion; père de 1 enfant; membre des sociétés F.-A.; propriétaire et voteur.

BRUNSWICH, ME

PAROISSE SAINT-JEAN-BAPTISTE

En 1887, le Rév. J.-H. Noiseux, fut nommé premier curé; il fut remplacé par le Rév. James-P. Gorman, qui commença à bâtir l'église en 1882 et en 1883 le soubassement était fini; l'église fut dédiée le 24 juin 1886; elle a coûté \$25 000. En septembre suivant, l'école paroissiale fut bâtie, et le presbytère fut construit en 1888; le curé actuel est le Rév. T.-J. Rémy; l'école est sous la direction des Soeurs de la Merci; il y a 570 enfants et 3 200 paroissiens.

Cent vingt-sept soldats prirent part à la Grande Guerre.

BIOGRAPHIES

MAJORIQUE PARENT, épicier, né au Bic, Qué., le 5 septembre 1848, de Jean-Jacques et de Pauline Tremblay; marié à Mlle Emérise Côté, en 1ère noce, et en 2ème noce avec Mlle Clodia Lebel; père de 5 enfants, dont John fut capitaine et Eddie soldat, décoré 3 fois durant la Grande Guerre; membre de l'U. St.-J.-Bte d'A.; propriétaire et voteur.

Z.-L. MASSE, cultivateur, né à Saint-André, le 21 novembre 1871, de Florian et de Hérénie Garneau; marié à Mlle Léda Ouellette; père de 6 enfants; membre des sociétés F.-A.; propriétaire et voteur.

WILFRID MORIN, commis, né à Brunswick, le 6 octobre 1893, d'Octave et de Phéline Théberge; membre des sociétés F.-A.; voteur; fut soldat durant la Grande Guerre.

JOSEPH-A. LECLAIR, gérant, né à Lewiston, le 24 mars 1885, d'Isaac, et de Valérie Casavant; marié à Mlle Florida Bossé; père de 5 enfants; membre des sociétés F.-A.; propriétaire et voteur.

PHILIPPE-P. LECLAIR, tailleur, né à Abottsford, Qué., le 23 février 1879, d'Edmond et de Céline Robert; marié à Mlle Alexina Tondreau; père de 6 enfants; propriétaire et voteur; membre des F.-C.

JOSEPH-F. FORTIN, marchand, né à Brunswick, le 15 janvier 1889, de Joseph et de Phédeline Berger; marié à Mlle Rose Fournier; fut soldat durant la Grande Guerre; propriétaire et voteur.

AMEDEE-A. BERNIER, cordonnier, né à l'Islet, le 13 juillet 1877, de Zéphirin et d'Adèle Normand; marié à Mlle Ilda La Charité; propriétaire et voteur; membre des F.-F.-A.

ALBERT BRILLANT, boulanger, né à Brunswick, le 2 décembre 1882, d'Elisabeth et d'Hermine Gamache; marié à Mlle M.-B. Tondreau; père de 2 enfants; membre des F.-A.; voteur.

GEORGES ST-ONGE, épicier, né à Saint-Dominique de la Jonquière, le 30 mai 1884, de Georges, et de Léontine Lapointe; marié à Mlle Délia Tardif; père de 3 enfants; membre des sociétés F.-A.; propriétaire et voteur.

LUDGER ST-ONGE, épicier, né à Saint-Dominique de la Jonquière, le 31 décembre 1877, de Georges et de Léontine Lapointe; marié à Mlle Aimée Bouchard; propriétaire et voteur; membre des F.-A., et de l'U. St-J.-Bte d'A.

HON. EUGENE-D. MORIN, épicier, né à l'Islet, le 21 septembre 1851, de Pierre et de Catherine Lamarre; marié à Mlle Cordélia Benoit, en 1ère noce; et en 2ème, avec Mlle Joséphine-Amélia Lebel; père de 5 enfants, dont Wilfrid-H. et Morris-A. furent soldats durant la Grande Guerre; est membre de l'U. St-J.-Bte d'A.; représentant depuis 1917; propriétaire et voteur.

DR GEORGES-JOS. ROY, médecin, né à Saint-Jean-Port-Joli, Qué., le 23 juin 1863, de Saluste Roy et de Sophie Carrière; marié en 1ère noce avec Mlle Irma Lebel et en 2ème noce, avec Mlle Antoinette Lebel; fit ses études au Collège Sainte-Anne-de-la-Pocatière, et à Laval de Québec, où il fut gradué, en 1891; propriétaire et voteur; membre des sociétés F.-A.

JOSEPH-H. ROUSSEAU, avocat, né à S.-Jean-Chrysostôme, près Québec, le 3 septembre 1873, d'Horace Rousseau et de Marie Tardif; marié à Mlle Dorilda-O. Ouellette; père de 3 enfants, dont Joseph-H. étudiant au Collège Militaire de West-Point, N.-Y.; membre des sociétés F.-A.; admis au barreau en 1913; fut nommé juge de la Cour Municipale, en 1919 pour 4 ans; propriétaire et voteur.

OMER-DONAT TONDREAU, épicier, né à Princeville, Qué., le 23 février 1879, de Louis et de Flore Bettez; marié à Mlle Alice Michaud; père de 4 enfants; membre des sociétés F.-A.; propriétaire et voteur.

ADJUTOR-E. TONDREAU, épicier, né à Princeville, le 21 novembre 1881, de Louis et de Flore Bettez; marié à Mlle Bernadette Desjardins; père de 3 enfants; membre des sociétés F.-A.; propriétaire et voteur.

CARIBOU, ME

PAROISSE NOTRE-DAME DU-ROSAIRE

Le Rév. Ferdinand Pineau venait de dire la messe ici en 1884; il commença à bâtir l'église qui fut prête le 26 novembre 1886; en 1893, le Rév. C.-F. Marsan fut nommé curé ici et resta jusqu'en 1896; il bâtit l'école paroissiale; le curé actuel est le Rév. J.-F. Hogan. La population est de 2 380 âmes; il y a eu soixante-trois soldats qui prirent part à la Grande Guerre.

DAIGLE, ME

PAROISSE SAINTE-FAMILLE

Le Rév. L.-A. Laverdure est administrateur; il y a 440 élèves; la population est de 2 300; quarante-cinq soldats prirent part à la Grande Guerre.

FAIRFIELD, ME

PAROISSE DU COEUR-IMMACULE-DE-MARIE

En 1880, le Rév. Louis Bergeron fut nommé le premier curé Franco-Améri-

cain; il bâtit l'église au coût de \$9 000; la pierre angulaire fut posée en 1891, et le 16 juillet 1892, l'église fut dédiée par Mgr Healy. Le curé actuel est le Rév. Alex. Dugré; il y a 170 enfants qui fréquentent l'école. Soixante-dix-huit soldats prirent part à la Grande Guerre.

FORT KENT, ME

PAROISSE SAINT-LOUIS

Une chapelle fut bâtie ici en 1810, par le Père LaGarde; en 1815, une autre chapelle fut aussi bâtie, à Frenchville, Me. Le premier curé Franco-Américain fut le Rév. Dionne; il resta ici 18 ans; en 1850, il bâtit une chapelle à Francis, N.-B., à 5 milles d'ici et 2 ans plus tard, il bâtissait une autre chapelle à Wallagrass, Me; ce n'est qu'en 1860 que la première église fut bâtie; de 1850 à 1870, les paroissiens étaient desservis par les prêtres de Saint-François, N. B.; en 1885, le Rév. C. Demers fut nommé curé résident; le curé actuel est le Rév. A. Bourbeau. La population est de 3 100; il y a 325 élèves qui vont à l'école, qui est sous la direction des Soeurs Franciscaines de Marie. Soixante-dix-huit soldats prirent part à la Grande Guerre.

FRENCHVILLE, ME

PAROISSE SAINT-LUC

Le curé actuel est le Rév. Thomas Bergeron. Dix-sept soldats prirent part à la Grande Guerre.

GREENVILLE, ME

PAROISSE DE LA SAINTE-FAMILLE

Le curé actuel est le Rév. Thomas Bergeron.

JACKMAN, ME

PAROISSE SAINT-ANTOINE

Le Rév. Joseph est le premier curé Franco-Américain; il a charge des missions environnantes sur une distance de 80 milles. La population est de 1 600; soixante-deux soldats prirent part à la Grande Guerre.

LOWER GRAND ISLE, ME

PAROISSE NOTRE - DAME - DU - MONT - CARMEL

En juillet 1853, le Rév. A. Langevin, curé de Saint-Basile, N. B., bâtit une chapelle et lorsqu'il mourut, en 1855, il fut remplacé par le Rév. McKeany. En 1869, cette paroisse fut desservie par les Pères Sainte-Croix; un an après, la paroisse fut attachée à la paroisse Saint-David; le Rév. F.-X. Trudel en eu la charge de 1875-1880; de 1884-1893, le Père J.-Bte Rochefort fut curé; il fut remplacé par le Père C.-O. Tougas.

Quatre-vingt-dix-huit soldats prirent part à la Grande Guerre.

MADAWASKA, ME

PAROISSE SAINT-DAVID

La première messe fut dite en 1871; le Rév. Swéron était le Père qui desservit cette mission; une petite maison servait de chapelle; dans le cours de l'été 1872, une église et un presbytère furent construits; le Rév. F.-X. Trudel fut curé ici

durant 2 ans; en 1875, le Rév. C. Demers le remplaça, mais ne resta que quelque temps; de 1875 à 1881, il n'y eut pas de curé, mais en 1881, le Rév. E. Bernard fut nommé curé et fut remplacé par le Père Gory. Le curé actuel est le Rév. D. Martin; il y a 2 000 paroissiens. Cent huit soldats prirent part à la Grande Guerre.

NORTH LYNDON, ME

PAROISSE DU SACRE-COEUR

Le curé actuel est le Rév. J. Tranchemontagne.

OLDTOWN, ME

PAROISSE SAINT-JOSEPH

En 1880, Mgr F.-X. Trudel fut nommé le premier curé.

Le curé actuel est le Rév. Eugène Gauthier. L'école est sous la direction des Soeurs de la Merci; 475 enfants fréquentent les classes; la population est de 4 000 âmes; cent dix-huit soldats prirent part à la Grande Guerre, dont 3 morts; ce sont: C. Tidd, L. Nadeau et Lorenzo Desjardins.

BIOGRAPHIES

DR EDMOND MARQUIS, médecin, né à Sainte-Agathe, comté Lotbinière, le 25 septembre 1875, de François-Xavier Marquis et de Clorinthe Tanguay; fit ses études à l'Université Laval de Québec; fut admis à la pratique de la médecine en 1906; membre des sociétés F.-A.

A. MORIN, marchand, né à Saint-Léonard, N.-B., le 14 novembre 1872, d'Alexandre et de Marie Dumont; marié à Mlle Médérise Lajeunesse; père de 5 enfants; propriétaire et voteur.

ALEXIS NADEAU, épicier, né à Old-Town, le 8 décembre 1877, d'Alexis et d'Adèle Ouellette; marié à Mlle Flavie Côté; père de 3 enfants; membre des sociétés F.-A; propriétaire et voteur; fut échevin pendant 9 ans; chef des pompiers, 2 ans et député Shérif depuis 5 ans.

AMABLE MARQUIS, épicier, né à l'Isle-Verte, le 15 mai 1870, de Maxime et d'Olive Côté; marié à Mlle Orphille Ouellette; père de 9 enfants; membre des sociétés F.-A.; propriétaire et voteur.

LOUIS BRISSETTE, épicier, né à Champlain, N.-Y., le 9 juillet 1855, de Michel et de Domithilde Brassard; marié à Mlle Marie Ouellette; père de 7 enfants; propriétaire et voteur.

HUBERT BRISSETTE, épicier, né à Caribou, le 28 février 1883, de Louis et de Marie Ouellette; marié à Mlle Mathilde Dugal; père de 2 enfants; propriétaire et voteur.

PRESQUE-ISLE, ME

PAROISSE DE LA NATIVITE DE LA B.-V.-M.

Cette paroisse fut fondée en 1892; le Rév. Denis Marchand en fut le premier curé; il bâtit l'église et le presbytère.

RUMFORD, ME

PAROISSE SAINT-JEAN

Cette paroisse fut organisée par le Rév. J.-A. Laflamme, en 1902. La population est de 3 600 âmes; 450 enfants fréquentent l'école qui est sous la direction des Sœurs Sainte-Chrétienne de Salem, Mass. L'église fut bâtie en 1902. 236 soldats prirent part à la Grande Guerre; dont 3 sont morts: Nap. Ouellette, Lucien Arsenault, Jean Lavigne.

BIOGRAPHIES

ALBERT BELIVEAU, avocat, né à Lewiston, Me. le 27 mars 1887, de Séverin, et de Cédulie Roberge; fit ses études aux écoles paroissiales et publiques, et à l'université du Maine, à Orono; fut admis à la pratique du droit en 1911; procureur du comté, 1915-1916; 2^{ème} Lt dans l'armée Américaine durant la Grande Guerre; est commandant du poste Napoléon Ouellette de la Légion Américaine; et un des hauts officiers des "Elks".

DR L.-O. LESIEUR, médecin, né à Gently, le 18 septembre 1869, d'Eugène, et d'Aurélié Lemire; marié à Mlle Marie Bélanger; père de 9 enfants, dont Oscar fut soldat durant la Grande Guerre; fit ses études au Collège de Joliette; et ses études médicales, à Albany, N.-Y., où il gradua, en 1895; membre des sociétés F.-A.; fut médecin de la ville pendant 9 ans; est secrétaire du bureau de santé; propriétaire et voteur.

EDOUARD-A. LACROIX, avocat, né à Newry, Me, le 20 juin 1886, de John, et de Caroline Sévigny; marié à Mlle Marie-Léontine Michaud; père de 3 enfants; fit ses études aux écoles paroissiales et publiques; fut admis à la pratique du droit, en 1913; membre des sociétés F.-A.; propriétaire et voteur.

DR JOSEPH-ABEL THIBODEAU, médecin, né à Grand'Isle, le 10 juin 1884, de Zéphirin, et de Fébrenie Violette; marié à Mlle Arthémise Gauthier; père de 3 enfants; fit ses études aux écoles publiques et au Collège de médecine et chirurgie de Boston; admis en 1912; membre des sociétés F.-A.; propriétaire et voteur; membre des différentes sociétés médicales de la N.-A.

DR JOSEPH-LEON GAGNON, médecin, né à Sherbrooke, le 8 avril 1879, de Maxime, et d'Eloise Vaillancourt; marié à Mlle Clara Fournier; père de 2 enfants; membre des sociétés F.-A.; fit ses études au Collège Sherbrooke et à Laval de Montréal, où il gradua, en 1902; propriétaire et voteur.

J-EMILE FOURNIER, boulanger, né à Saint-Eloi, le 27 juillet 1887, de Théophile et d'Athela Côté; membre des sociétés F.-A.; propriétaire et voteur; établi depuis 15 ans.

MAGLOIRE-J. BOUCHER, marchand, né à Sainte-Flavie, le 12 juin 1873, de Zéphirin et de Mathilde Carroll; marié à Mlle Elisa Roy; père de 1 enfant; propriétaire et voteur; membre des sociétés F.-A.

JOSEPH-I. DORION, épicier, né à l'Isle-du-Prince-Edouard, le 1er avril 1880, de Jean-C. et d'Eulalie Buot; marié à Mlle Mabel Touchette; propriétaire et voteur.

JOSEPH JACQUES, bijoutier, né à Saint-Pierre de Broughton, le 15 juillet 1877, de François et de Flavie Champagne; marié à Mlle Rosalie St-Pierre; père de 6 enfants; membre des sociétés F.-A.; propriétaire et voteur; président et trésorier du Conseil Laval de la société St-J.-Bte d'A.

ARTHUR GAUTHIER, marchand, né à Chicoutimi, le 29 juillet 1861, d'Eugène, et d'Arthémise Gagnon; marié à Mlle Louise Tremblay; père de 10 enfants; propriétaire et voteur; établi en 1896.

JOSEPH BELANGER, forgeron, né à l'Isle-Verte, le 15 mai 1877, d'Alfred et de Marie Boucher; marié à Mlle Georgiana Laplante; père de 2 enfants; membre des sociétés F.-A.; propriétaire et voteur.

JOSEPH MARCOUX, marchand, né à Saint-Ferdinand d'Halifax, le 11 février 1865, de Michel, et de Scholastique Gagnier; marié à Mlle Léda Gaudette; père de 8 enfants, dont Arhur-Joseph fut soldat durant la Grande Guerre; membre des sociétés F.-A.; propriétaire et voteur.

SHERIDAN, ME

PAROISSE SAINT-MARC

Le curé actuel est le Rév. A. Pelletier; il y a 600 paroissiens.

SKOWEGAN, ME

PAROISSE NOTRE-DAME-DE-LOURDES

Le curé actuel est le Rév. P.-E. Desjardins.

SPRINGVALE, ME

PAROISSE NOTRE-DAME

Cette paroisse fut fondée en 1887, par le Rév. Denoncourt, le curé actuel est le Rév. J.-J. Boivin. La population est de 1 000 âmes; 150 enfants fréquentent l'école; trente-quatre soldats prirent part à la Grande Guerre.

SANFORD, ME

Le curé actuel est le Rév. J.-J. McGinnis. La population est de 3 600 âmes; 620 enfants fréquentent les classes; cent trente-sept soldats prirent part à la Grande Guerre.

PHILDELEM DEMERS, pharmacien, né à Saint-Fortunat, le 11 novembre 1887, de Téléphore, et d'Henriette Lamontagne; marié à Mlle Laura Brumelle; père de 1 enfant; propriétaire et voteur; fit ses études aux écoles paroissiales et publiques.

DONAT DEMERS, pharmacien, né à Saint-Fortunat, le 7 décembre 1885, de Téléspore, et d'Henriette Lamontagne; marié à Mlle Dorilda Gauthier; père de 2 enfants; propriétaire et voteur.

EUGENE-J. LORTIE, directeur de funérailles, né à Saint-Remi, le 31 mars 1883, de Narcisse et d'Emma Béliveau; marié à Mlle Emélia Bouffard; père de 1 enfant; membre des sociétés F.-A.; propriétaire et voteur; reçu embaumeur en 1912.

HONORE DELISLE, marchand, né à Cookshire, le 30 octobre 1882, de François-Xavier et de Célanire L'Heureux; marié à Mlle Marie-Thérèse Cadieux; père de 4 enfants; propriétaire et voteur.

JOSEPH LEBLANC, marchand, né à Biddeford, le 21 mai 1886, d'Olivier et de Mélina Bélanger; marié à Mlle Louisianne Vaillancourt; père de 1 enfant; voteur.

EPHREM-J. COUTURE, pharmacien, né à Biddeford, le 2 octobre 1889, d'Antonio, et de Malvina Spenard; fit ses études à l'Université Laval de Québec; fut reçu pharmacien, en 1907; propriétaire et voteur.

P.-H. RIVARD, marchand, né à Saint-Jean-Deschaillons, le 8 mai 1865, d'Alphée et de Délina Marchand; marié à Mlle Adèle Boisvert; père de 4 enfants; propriétaire et voteur; membre des sociétés F.-A.

ONESIME NORMAND, épicier, né à Québec, le 29 mars 1863, de Louis et de Rebecca Bernard; père de 9 enfants, dont Ernest fut soldat durant la Grande Guerre.

ARTHUR GAUTHIER, épicier, né à Danville, le 6 janvier 1885, de Michel et de Mélina Lafrance; marié à Mlle Agnès Bernard; père de 1 enfant; propriétaire et voteur.

LOUIS GAUTHIER, épicier, né à Fisherville, Mass., le 14 avril 1898, de Michel et de Mélina Lafrance; marié à Mlle Rebecca Lemieux; père de 1 enfant; fut employé durant la Grande Guerre au département de construction à Dover, N.-H.

N.-J. GENDRON, marchand, né à Acton Vale, le 13 juin 1878, de Vital et de Céline Vadnais; marié à Mlle Suzanne Langlais; père de 8 enfants; propriétaire et voteur.

HERMEL DUBE, épicier, né à Saint-Mathieu, le 7 octobre 1883, de Séverin et d'Emélie Bélanger; marié à Mlle Elmira Bélanger; père de 2 enfants; membre des sociétés F.-A.; propriétaire et voteur.

CYRILLE DUBE, épicier, né à Saint-Mathieu, le 5 novembre 1880, de Séverin et d'Emélie Bélanger; marié à Mlle Alphonsine Bélanger; père de 2 enfants; propriétaire et voteur; membre des sociétés F.-A.

VAN BUREN, ME

PAROISSE SAINT-BRUNO

En 1884, la paroisse Saint-Bruno fut confiée aux Pères Maristes; le Rév. Père Artaud en fut le premier curé, en 1891; les Soeurs du Bon-Pasteur de Québec fondèrent un couvent pour l'éducation des enfants; la population est de 3 500 âmes; il y a 400 enfants qui fréquentent les écoles qui sont maintenant sous la direction des Soeurs du Coeur-Immaculé de Marie. Soixante-dix-huit soldats prirent part à la Grande Guerre.

WATERVILLE, ME

PAROISSE SAINT-FRANCOIS-DE-SALES

La première messe fut dite ici dans la résidence de M. Mathieu; en 1870, le Rév. D.-P. Haldé prit charge de la paroisse et fut remplacé plus tard par le Rév. Narcisse Charland, en 1880; en 1887, une école fut bâtie; en 1891, une résidence pour les Ursulines fut bâtie; elles ont la charge des écoles de la paroisse; il y a 600 enfants. La population est de 3 656.

Cent cinquante-huit soldats prirent part à la Grande Guerre.

PAROISSE NOTRE-DAME

Cette paroisse fut fondée en 1911, le premier curé fut le Rév. Henri Gory et son successeur le Rév. Thomas Bergeron; le curé actuel est le Rév. Jos. Drolet; la population est de 2 866 âmes; 385 enfants fréquentent l'école; cent cinq soldats prirent part à la Grande Guerre, dont 3 sont morts, ce sont: H. Lessard, E. Perrault et P. Poulin.

L'ABBE JOSEPH DROLET, est né à Saint-Sauveur de Québec, le 12 janvier 1872, de Jean Drolet et de Philomène Cardinal; fit ses études à Québec, et dans l'Ohio, à Cincinnati, où il fut ordonné par Mgr Elder, le 17 juin 1896. Vicaire à Opelousas, dans la Louisiane (1896-1897); curé du Bayou de Large, (1897-1899); vicaire à Brunswick, Maine, (1899-1900); curé-fondateur d'Ashland, (1900-1907); curé-fondateur de Daigle, où il a construit une église et un presbytère; est curé de cette paroisse depuis le 7 février 1916.

BIOGRAPHIES

JOSEPH-ALFRED LETOURNEAU, avocat, né à Saint-Joseph de Beauce, le 3 décembre 1863, de Joseph, et d'Odile St-Pierre; est marié à Mlle Rose-D. Loubier; père de 6 enfants; membre des sociétés F.-A.; admis au barreau en 1900; greffier de la ville; propriétaire et voteur.

ALBERIC-S. LANDRY, marchand, né à Biddeford, le 12 décembre 1890, de Joseph et de Méline Gendron; marié à Mlle Eveline Reny; propriétaire et voteur.

A.-F. CYR, entrepreneur, né à Maria, Qué., le 15 juillet 1873, de Salomon et d'Angélique Audet; marié à Mlle Lina Charpentier; père de 1 enfant; membre des sociétés F.-A.; propriétaire et voteur.

HENRY CYR, né à Maria, Qué., en 1870, de Salomon et d'Angélique Audet; marié à Mlle Emélie Trial; père de 8 enfants; membre des sociétés F.-A.; propriétaire et voteur.

GUSTAVE GIGUERE, marchand, né à Saint-Joseph de la Beauce, le 10 août 1880, d'Eustache et de Céline Cliche; marié à Mlle Elisabeth Michaud; père de 5 enfants; membre de l'U. St-J.-Bte d'A.; propriétaire et voteur.

EPHREM-GEDEON MAHEU, épicier, né à Waterville, le 26 décembre 1891, de Gédéon et de Marie Vallée; marié à Mlle Chrystine Casavant; père de 1 enfant; membre des sociétés F.-A.; propriétaire et voteur.

WALLIE-J. POULIN (POOLER), épicier, né à Waterville, le 10 février 1888, de John-P. et de Marie Roy; marié à Mlle C.-D. Vachon; père de 2 enfants; propriétaire et voteur; établi depuis 9 ans.

HARRY BELIVEAU, épicier, né à Waterville, le 7 novembre 1880, d'Adolphe et de Sara Lessard; marié à Mlle Marie L'Abbé; père de 2 enfants; propriétaire et voteur; membre des sociétés F.-A.; est échevin; fut commissaire des écoles pendant 15 ans; et il en est maintenant le président.

CHARLES RODRIGUE, directeur de funérailles, né à Saint-François de la

Beauce, le 25 décembre 1864, de Jean et de Clothilde Rodrigue; marié à Mlle Marie-Céline Bolduc; membre des sociétés F.-A.; propriétaire et voteur; établi depuis 10 ans; reçu embaumeur en 1909.

JOSEPH BOURQUE, bijoutier, né à Saint-Georges de la Beauce, le 10 mars 1868, de Joseph, et d'Angèle Pomerleau; marié à Mlle Marie Thibodeau; père de 4 enfants, dont Euclide fit du service au Mexique, en 1905; membre des sociétés F.-A.; propriétaire et voteur; fut représentant durant 2 ans; échevin, 7 ans; est établi ici depuis 1911.

EMILE BOURGOIN, épiciier, né à Frenchville, le 19 avril 1884, de Frs-Xavier et d'Arthémise Lebrun; marié à Mlle Thérèse Dubé; père de 5 enfants; membre des sociétés F.-A.; propriétaire et voteur.

WILLIAM BOURGOIN, épiciier, né à Frenchville, le 22 juillet 1887, de Frs-Xavier et d'Arthémise Lebrun; marié à Mlle Florence Roy; père de 5 enfants; membre de l'U. St-J.-Bte d'A.; propriétaire et voteur.

ARTHUR-J. LOUBIER, pharmacien, né à Fairfield, le 5 août 1890, de Charles, et de Rose Rancho; marié à Mlle Pearl-G. Leach; père de 2 enfants; reçu pharmacien le 19 avril 1919; propriétaire et voteur.

ARTHUR PICHE, plombier, né à Waterville, le 2 août 1893, de Gédéon et d'Elvine Maheu; marié à Mlle M.-Jeanne Breton; père de 1 enfant; membre de la St-J.-Bte d'A.; propriétaire et voteur; est conseiller depuis 2 ans.

OMER DAVIAU, pharmacien, né à Waterville, le 28 juin 1893, de Georges, et de Joséphine Gamache; marié à Mlle Elia Cormier; père de 1 enfant; fit ses études au Collège Sainte-Marie de Van Buren; reçu pharmacien, en 1915; propriétaire et voteur.

F.-HARNOLD DUBORD, né à Waterville, le 14 décembre 1891, d'Harry-M. et de Marie Poulin; marié à Mlle Blanche Letourneau; est sergent-major dans la Garde Nationale; membre des sociétés F.-A.; percepteur des taxes et ancien trésorier de la ville; propriétaire et voteur.

CARL-A. DUBORD, né à Waterville, le 30 juillet 1895, d'Harry-M. et de Marie Poulin; fut soldat et caporal durant la Grande Guerre; est propriétaire et voteur.

GEORGES-A. DAVIAU, pharmacien, né à Tinwick, le 4 mars 1866, de David et de Victoria Rouillard; marié à Mlle Joséphine Gamache; père de 6 enfants, dont Arthur fut soldat durant la Grande Guerre; propriétaire et voteur; membre des sociétés F.-A.

CHARLES-J. RANCOURT, médecin, né à Saint-Georges de la Beauce, le 9^e octobre 1865, de Jérôme, et de Ludivine Roy; marié à 1ère nocés avec Mlle Georgiana Vézina, et en 2ème nocés, avec Mlle Fabiola Bellefeuille; père de 7 enfants; membre des sociétés F.-A.; propriétaire et voteur; fit ses études à Laval de Québec; reçu médecin en 1893.

DR RODOLPHE-T. TURCOTTE, dentiste, né à Waterville, le 24 juin 1893, de Romuald, et d'Henriette Godbout; marié à Mlle Béatrice Poulin; père de 2 enfants; fut capitaine dans le corps dentaire de l'Armée Américaine durant la Grande Guerre; fit ses études au Collège dentaire de Baltimore; fut reçu dentiste, en 1914; propriétaire et voteur.

JOSEPH BIZIER, épiciier, né à Sainte-Marie de Beauce, le 13 décembre 1880, de Richard et d'Alphonsine Doyon; marié à Mme Vve Agnès Bilier; propriétaire et voteur; membre des sociétés F.-A.

GEORGE SIMPSON, (SAN SOUCIE), né à Riverside, Me, le 15 septembre 1870, de George et de Marie Lachance; marié à Mlle Annette Gagnon; père de 2 enfants; propriétaire et voteur; membre des sociétés F.-A.

JOSEPH-E. LACHANCE, marchand, né à Austin, Minn., le 18 décembre 1876, de John-B. et d'Angèle Godbout; marié à Mlle Louise Foss; propriétaire et voteur.

O.-J. GIGUERE, marchand, né à Waterville, le 3 septembre 1885, de François et de Mathilda Pomerleau; marié à Mlle Virginie Lacombe; père de 2 enfants; membre des sociétés F.-A.; trésorier de l'Ass. des marchands; propriétaire et voteur.

WESTBROOK, ME

PAROISSE SAINT-HYACINTHE

La première messe fut dite dans l'église par le Rév. Linehan, le jour de Pâques 1879; en juillet, le Rév. A.-D. Decelles fut nommé le premier curé Franco-Américain; il resta ici jusqu'en 1880; l'église fut dédiée par Mgr Healy, en 1880; le presbytère fut bâti en 1882; dans la même année, un terrain fut acheté pour servir de cimetièrre; en 1887, de grandes réparations furent faites à l'église, ce qui occasionna une dépense de \$9 000. La dette de la paroisse fut complètement payée en 1891; on acheta alors un orgue; 3 ans plus tard, l'on construisit l'école actuelle au prix de \$25 000; cette école est sous la direction des Soeurs de la Présentation de Marie, de Saint-Hyacinthe. Le curé actuel est le Rév. P.-E. Desjardins. La population est de 2 600 âmes; cent quarante-deux soldats prirent part à la Grande Guerre.

BIOGRAPHIES

O.-J. FORTIN, marchand, né à Portland, le 10 août 1872, de Jean et de Caroline Préfontaine; marié à Mlle Alexina Guimond; père de 3 enfants, dont Jean-René fut soldat durant la Grande Guerre; propriétaire et voteur.

FRED.-V. TURGEON, épicier, né à Lévis, le 21 février 1879, de Pierre et d'Hermine Bégin; marié à Mlle Lédia Deshais; père de 2 enfants; membre des sociétés F.-A.; propriétaire et voteur.

J.-BTE LAMONTAGNE, marchand, né à Saint-Ferdinand d'Halifax, le 4 juillet 1862, de Pierre et de Marie Côté; marié à Mlle Emma Godreau; père de 5 enfants, dont Alfred et Eugène furent soldats durant la Grande Guerre; propriétaire et voteur.

ELIE HEBERT, épicier, né à Richmond, le 18 mars 1865, de Joseph et de Mathilda Noël; marié à Mlle Adéline Huard, en 1ère noce; père de 4 enfants; dont Omer fut soldat durant la Grande Guerre; membre des sociétés F.-A.; propriétaire et voteur; fut marié en 2ème noce avec Mlle Marguerite Thibodeau.

ARTHUR-D. LAPOINTE, épicier, né à Westbrook, le 27 décembre 1881, de David et de Chrystine Bilodeau; marié à Mlle Marie-Anna Lemieux; père de 3 enfants; membre des F.-C.; propriétaire et voteur.

HORMISDAS LAFOND, marchand, né à Westbrook, le 30 juillet 1884, de Sisfroid et de Rosalie Decelles; marié à Mlle Mary Sexton; père de 2 enfants; membre des Artisans; propriétaire et voteur.

FLORIDA FORTIN, marchand, né à Brunswick, le 25 août 1886, d'Auguste et de Phideline Berger; marié à Mlle Alexine Lafond; père de 3 enfants; membre des Artisans; propriétaire et voteur.

HENRI-G. ROCHELEAU, marchand, né aux Trois-Rivières, le 13 octobre 1877, de Joseph et d'Adéline Faucher; marié à Mlle Elmire Harvey; père de 7 enfants, dont William-H. et Oscar-G. furent soldats durant la Grande Guerre; membre des sociétés F.-A.; propriétaire et voteur.

C.-A. VALLEE, pharmacien, né à Island-Pond, le 13 février 1868, de Gabriel, et de Stéphanie Cabana; marié à Mlle Catherine Lynch; père de 3 enfants; propriétaire et voteur. Son fils Hubert fut marin durant la Grande Guerre.

ALBERT DUCLOS, épicier, né à Westbrook, le 24 mai 1888, d'Aldéric et d'Asilda Tétrault; membre des sociétés F.-A.; propriétaire et voteur.

OVILA DUCLOS, épicier, né à Biddeford, en 1894, d'Aldéric, et d'Azilda Tétrault, fut soldat durant la Grande Guerre.

LEON CASEY, épicier, né à Westbrook, le 25 mars 1891, d'Urbain et de Lucie Lefebvre; marié à Mlle Anna Gagnon; père de 2 enfants; membre des sociétés F.-A.; propriétaire et voteur.

EDOUARD BERNARD, né à Westbrook, le 26 août 1895, de Joseph et de Philomène Arsenault; marié à Mlle Exilda Gagnon; fut soldat durant la Grande Guerre.

J.-L. HAINES, épicier, né à Saint-Paul de Chester, le 1er avril 1857, de Magloire et de Julie Gagnier; marié à Mlle Marie Bélanger; père de 4 enfants; membre de l'U. St-J.-Bte d'A.; propriétaire et voteur.

LEWISTON, ME

PAROISSE SAINT-PIERRE ET SAINT-PAUL

En 1871, la paroisse fut fondée par le Rév. Père H. Hevey. La pierre angulaire fut posée le 7 juillet 1872; et le 4 mai 1873, Mgr Bacon de Portland, Me, bénit l'église, et donna le nom à la nouvelle paroisse, Saint-Pierre et Saint-Paul. En 1881, les RR. PP. Dominicains prirent charge de cette paroisse. Le curé actuel est le Rév. Auguste Côté. La population est de 10 200 âmes; 1 400 enfants fréquentent les classes; trois cent quatre-vingt-quatre soldats prirent part à la Grande Guerre, dont 3 sont morts: F. Hamel, Noël Bourassa et A. Samson.

PAROISSE SAINTE-MARIE

REV. J.-N. DESILETS, curé. La population est de 4 500 âmes; 820 enfants fréquentent les classes, qui sont sous la direction des Soeurs Ursulines; deux cent quatre-vingt soldats prirent part à la Grande Guerre, dont 1 est mort: Wilfrid Cloutier.

BIOGRAPHIES

HERCULE BELLEAU, avocat, né à Lewiston, le 1er janvier 1888, de Frs-Xavier Belleau, avocat, et de Blanche Martel; fit ses études aux écoles paroissiales et publiques; est gradué du "Valparaison University" de l'Indiana, en 1911; fut Sergent-Major durant la Grande Guerre; membre de l'U. St-J.-Bte d'A.; 1er commandant du poste de Lewiston de la Légion Américaine.

DR J.-W. LADOUCEUR, médecin, né à Montréal, le 14 février 1887, de Joseph, et d'Emma Lavigne; marié à Mlle Bella Verville; père de 2 enfants; fit ses études au Collège Sainte-Thérèse, et au Laval de Montréal, d'où il gradua en 1910; membre des sociétés F.-A.; fut capitaine dans l'Armée Canadienne durant la Grande Guerre et décoré.

DR ROMEO-J. MORIN, médecin, né à Lévis, le 11 août 1891, de Frédéric, et de Lumina Béland; marié à Mlle Jeannette Jobidon; fit ses études à l'Université Laval de Québec, d'où il gradua, en 1915; membre des sociétés F.-A.; fut 1er Lieutenant dans l'Armée Américaine durant la Grande Guerre; et maintenant fait partie de l'Armée de Réserve.

DR LEO-O. ROY, médecin, né à Saint-Michel de Bellechasse, le 17 juillet

1880, d'Onésime, et de Mathilda Goulet; marié à Mlle Anna Cloutier; fit ses études au Séminaire de Québec, et étudia la médecine à Laval, d'où il gradua, en 1906; fut 1er Lieutenant dans le corps médical durant la Grande Guerre.

EDOUARD-S. BARIBAULT, pharmacien, né à New-Haven, Conn., le 17 juillet 1872, de Jules, et de Marie Lanouette; marié à Mlle Marie Pagé; père de 3 enfants; fit ses études aux Trois-Rivières, et au "Bishop College" de Montréal; fut reçu pharmacien en 1907; propriétaire et voteur; fut Lieutenant durant la guerre avec l'Espagne; il est maintenant Aide de Corps du Commandeur en Chef de Département de la Marine, à Washington, D. C.

A.-T. CASTONGUAY, agent d'assurances, né à Québec, le 11 novembre 1872, de Théodore, et d'Adéline Lacombe; marié à Mlle Rebecca Lachance; père de 2 enfants, dont Lucien fut soldat durant la Grande Guerre; membre des sociétés F.-A.; directeur de la "Wilson Trust Co."; fondateur de la "Mutual Loan Co."; est aussi syndic de la Bibliothèque Publique; propriétaire et voteur.

CHARLES MARTEL, pharmacien, né à Saint-Hyacinthe, le 11 déc. 1862, de Cyprien, et d'Odile Guertin; marié à Mlle Cordélie Couturier; père de 5 enfants, dont Calixte-C. fut soldat durant la Grande Guerre; membre des sociétés F.-A.; propriétaire et voteur.

JOSEPH-G. MICHAUD, épicier, né à Lewiston, le 23 novembre 1879, de Philippe et d'Edithe Michaud; marié à Mlle Onéda Desjardins; père de 5 enfants; membre des sociétés F.-A.; propriétaire et voteur.

JOSEPH-A. LAROSE, marchand, né à Saint-Paul d'Abottsford, le 25 août 1888, d'Alexandre et d'Azilda Ménard; marié à Mlle Albertine Gaudette; père de 2 enfants; membre des sociétés F.-A.; propriétaire et voteur.

FLORIAN OUELLETTE, épicier, né à Saint-André de Kamouraska, le 8 décembre 1876 d'Israël et de Georgiana Sirois; marié à Mlle Philomène Thérien; père de 2 enfants; propriétaire et voteur; membre des sociétés F.-A.

LOUIS THERRIEN, marchand, né à Tinwich, le 23 avril 1878, de Louis et de Marceline St-Hilaire; marié à Mlle Alice Dumont; propriétaire et voteur.

EDMOND LEBLANC, marchand, né à Saint-Paul de Chester, le 15 octobre 1877, d'Evangéliste et d'Elmire Houle; marié à Mlle Lédia Lévesque; père de 4 enfants; membre des sociétés F.-A.; propriétaire et voteur.

PIERRE LEVESQUE, marchand, né à Auburn, le 1er août 1885, d'Horace et de Marie Joncas; marié à Mlle Rose-A. Dionne; père de 3 enfants; membre des sociétés F.-A.; propriétaire et voteur.

OMER SIMARD, épicier, né à Danville, le 11 février 1883, d'Israël et de Lodia Raymond; marié à Mlle Eva Guimond; père de 2 enfants; membre des Artisans; propriétaire et voteur.

LOUIS-N. COTE, marchand, né à Weedon, le 10 août 1879, de Louis et d'Azilda Lussier; marié à Mlle Clara Morin; père de 2 enfants; membre des sociétés F.-A.; propriétaire et voteur.

D. GIGUERE, épicier, né à Lewiston, le 12 novembre 1890, d'Isaïe et d'Azilda Rivard; marié à Mlle Emma Talbot, maintenant décédée; membre des sociétés F.-A.

A.-T. RENY, épicier, né à Sainte-Marie de la Beauce, le 1er novembre 1855, de J.-Joseph et de Juliette de Lagorgendière; marié à Mlle Céline Lussier; père de 5 enfants; propriétaire et voteur; membre des sociétés F.-A.; directeur de la "People Bank".

NAPOLEON BOLDDUC, épicier, né à S.-Victor-de-Tring, de Joseph, et d'Opaline Bolduc; marié en 1ère nocces avec Mlle Emma Gravel; père de 1 enfant; marié

en 2ème noccs avec Mlle Alexandrine Marquis; père de 6 enfants; membre des sociétés F.-A.; propriétaire et voteur.

REGINA FORTIN, directeur de funérailles, né à la Rivière-du-Loup, le 15 novembre 1873, de Charles et d'Emélie Fraser; marié à Mlle Marie Gadbois; père de 5 enfants; membre des sociétés F.-A.; propriétaire et voteur.

NAPOLEON PINETTE, directeur de funérailles, né à Wallagrass, Me, le 28 août 1892, de Martial et de Méthaid Saucier; marié à Mlle M.-A. Ouellette; membre des sociétés F.-A.; reçu embaumeur en 1919; propriétaire et voteur.

R.-L. GOSSELIN, électricien, né à Farmington, Me, le 11 octobre 1888, de Laurent et de Délina Richard; marié à Mlle Alma Giguère; père de 1 enfant; membre des sociétés F.-A.; propriétaire et voteur.

HECTOR DUROCHER, agent d'assurance, né à la Présentation, le 10 avril 1852, de Misaël, et de Sophie Fréchette; marié à Mlle Alphonsine Larivière; membre des sociétés F.-A.; propriétaire et voteur.

IRENEE BEGIN, épicier, né à Lévis, le 15 janvier 1878, de Pierre et d'Emélie Bégin; marié à Mlle Stéphanie Plourde; père de 4 enfants; membre des sociétés F.-A.; propriétaire et voteur.

FRS-XAVIER PATRY, épicier, né à Saint-Joseph-de-Lévis, le 20 octobre 1868, d'Etienne et d'Anaysie Aubert; marié à Mlle Robertine Côté; père de 2 enfants; propriétaire et voteur; membre des sociétés F.-A.

F.-X. PELLERIN, pharmacien, né au Bic, Qué., le 14 janvier 1878, de Théodore, et de Marie Boyer; marié à Mlle Julienne Hébert; père de 2 enfants; membre des sociétés F.-A.; propriétaire et voteur.

JOS.-F. FRECHETTE, marchand, né à Timwich, le 14 août 1874, de François et de Sophranie Levasseur; marié à Mlle Alice Pelletier; membre des sociétés F.-A.; propriétaire et voteur.

ACHILLE FRECHETTE, pharmacien, né à Timwich, le 24 février 1879, de François, et de Sophranie Levasseur; marié à Mlle Angéline Bergeron; père de 2 enfants; membre des sociétés F.-A.; propriétaire et voteur.

ERNEST BOUCHER, épicier, né à Saint-Ephrem-de-Tring, le 1er juillet 1885, d'Octave et de Marie Pomerleau; marié à Mlle M.-A. Poulin; père de 4 enfants; propriétaire et voteur.

C. DUBE, épicier, né à la Rivière-Ouelle, le 30 septembre 1868, de Zéphirin et de Marguerite Caron; marié à Mlle Exilda Leclerc; père de 6 enfants, dont Joseph fut soldat durant la Grande Guerre; membre des sociétés F.-A.; propriétaire et voteur.

WILLIAM VAILLANCOURT, épicier, né à Saint-Simon, le 13 septembre 1889, d'Alphonse et de Délina Jean; marié à Mlle Clara Langelier; père de 3 enfants; membre des sociétés F.-A.; propriétaire et voteur.

N. BEAUREGARD, marchand, né à La Présentation, le 20 janvier 1868, de Léon et d'Adéline Boucher, membre des sociétés F.-A.; propriétaire et voteur.

ARTHUR-J. AUGER, épicier, né à Auburn, Me, le 6 août 1881 d'Alphonse et de Marie Pelletier; marié à Mlle Amanda St-Pierre; père de 3 enfants; propriétaire et voteur; fut soldat durant la Grande Guerre; et échevin durant 2 ans.

JOSEPH BUREAU, marchand, né à Saint-Vital de Lampton, le 4 octobre 1861, de David et de Joséphine Beaudoin; marié à Mlle Albertine Royer; père de 3 enfants; propriétaire; membre des sociétés F.-A.

ADELARD JANELLE, marchand, né à Lewiston, le 25 juin 1889, de William et de Geneviève Rousseau; marié à Mlle Marie-Rose Michaud; père de 2 enfants; membre des sociétés F.-A.; propriétaire et voteur.

ALPHONSE DROUIN, marchand, né à Saint-Joseph de la Beauce, le 24 avril 1868, de Dorice et de Délima Dostil; marié à Mme Vve Marie Dupuis; père de 1 enfant; propriétaire et voteur.

WILLIAM JANELLE, marchand, né à Wotton, le 10 novembre 1859, de Michel et d'Adélaïde Marcotte; marié à Mlle Geneviève Rousseau, décédée; père de 5 enfants; membre des sociétés F.-A.; propriétaire et voteur.

GEORGES-L. CLOUTIER, gérant, né à Lewiston, le 27 août 1881, de Wilfrid-E., et d'Anna-S. Bernard; marié à Mlle Adèle Nadeau, décédée; père de 1 fille; membre des sociétés F.-A.; propriétaire et voteur.

RODOLPHE HAMEL, bijoutier, né à Warwick, le 2 mars 1886, de Joseph et de Marie Noël; membre des sociétés F.-A.; propriétaire et voteur.

ARTHUR-P. FOURNIER, gérant, né à Saint-Mathieu, le 1er décembre 1885, de Denis, et de Dorothee Fortin; marié à Mlle Angéline Grandmaison; père de 5 enfants; membre des sociétés F.-A.; propriétaire et voteur.

AZARIE VINCENT, marchand, né à Saint-Damase, le 1er décembre 1872, d'Azarie et de Virginie Charby; marié en 1ère noce avec Mlle Lydia Leduc; père de 3 enfants; marié en 2ème noce avec Mlle Marie Lévesque; membre des sociétés F.-A.; propriétaire et voteur.

JOSEPH-ANTONIO BUSSIERE, électricien, né à Lewiston, le 13 mai 1898, de Franck et de Mathilda Camiré; marié à Mlle Emérencienne Gagnon; voteur.

LOUIS-B. CARON, épicier, né à l'Islet, le 7 avril 1879, de Samuel et d'Eugénie Langlais; marié à Mlle Léda Thibault; père de 1 enfant; membre des sociétés F.-A.; propriétaire et voteur.

JOS.-E. LAFLAMME, photographe, né à Sainte-Marguerite, le 27 octobre 1882, de Léon et de Mélanie Audet; marié à Mlle Rosa Martel, décédée; membre des sociétés F.-A.; propriétaire et voteur.

DONAT PARADIS, agent d'assurances, né à Manchester, N.-H., le 22 septembre 1890, de Joseph, et d'Albina Fréchette; fut sergent durant la Grande Guerre; propriétaire et voteur.

ERNEST PARADIS, agent d'assurances, né à Saint-Georges de Windsor, le 27 mars 1883, de Joseph, et d'Albina Fréchette; propriétaire et voteur.

LOUIS-EMILE PAQUETTE, épicier, né à Québec, le 5 septembre 1875, de Louis et d'Aline Châteauvert; marié à Mlle Eva Baras; père de 3 enfants; membre des sociétés F.-A.; propriétaire et voteur.

ALPHONSE-N. BEDARD, épicier, né à Stanfold, le 27 novembre 1880, de Joseph et d'Esther Rousseau; marié à Mlle Adélina Paquette; père de 8 enfants; membre des sociétés F.-A.; propriétaire et voteur.

LOUIS-L. LEVASSEUR, marchand, né à Minneapolis, Minn., le 1er février 1888, de Louis et de Salomé Fournier; marié à Mlle Aldéa Cailler; membre des sociétés F.-A.; propriétaire et voteur; fut échevin durant 5 ans; soldat durant la Grande Guerre.

EVARISTE JANELLE, épicier, né à Wotton, le 21 février 1863, de Michel et d'Adélaïde Marcotte; marié à Mlle Origina Lavigne; père de 7 enfants; propriétaire et voteur; membre des F.-C.

JOSEPH DULAC, plombier, né à Sainte-Marie de la Beauce, le 18 septembre 1854, de Pierre et de Marceline Huppé; marié à Mlle Elmina Vallée; père de 9 enfants; propriétaire et voteur.

JOSEPH DULAC, jr, plombier, né à Saint-Joseph de la Beauce, le 4 juin 1896, de Joseph et d'Elmina Vallée; marié à Mlle Amanda Plante; père de 1 enfant; membre des sociétés F.-A.; propriétaire et voteur.

I. SIMARD, épicier, né à Montréal, le 27 décembre 1850, de François et d'Éléonor Giguère; marié à Mlle Claudia Raymond; père de 8 enfants; propriétaire et voteur.

ULDERIC SIMARD, épicier, né à Danville, le 25 juillet 1880, de I. Simard et de Claudia Raymond; marié à Mlle M.-Ange Beaudet; père de 2 enfants; propriétaire et voteur.

ALFRED PARE, marchand, né à Lewiston, le 2 avril 1881, de Séraphin, et d'Adèle Beaudet; marié à Mlle Elisabeth Ayotte; père de 2 enfants; membre des sociétés F.-A.; propriétaire et voteur.

J.-ETIENNE BOISVERT, épicier, né à L'Avenir, le 8 février 1884, de Charles et de Marie Morissette; marié à Mlle Donalda Paradis; père de 6 enfants; membre des sociétés F.-A.; propriétaire et voteur.

ERNEST THIBAULT, bijoutier, né à Saint-Arsène, le 27 février 1882, d'Eucher et de Joséphine Paradis; membre des sociétés F.-A.; propriétaire et voteur.

PHILEAS FAUCHER, bijoutier, né à Sainte-Marie de la Beauce, le 25 décembre 1872, de Gabriel et de Marie-Basilise Ferland; membre des sociétés F.-A.; propriétaire et voteur.

HENRI LAROCQUE, photographe, né à Weedon, le 3 juillet 1860, de Joseph et de Joséphine Lizée; marié en 1ère noce avec Mlle Céline Boisvert; père de 4 enfants; marié en 2ème noce avec Mlle Marie Hinse; membre des sociétés F.-A.; propriétaire et voteur.

JOSEPH COTE, épicier, né à Saint-Arsène, le 21 juin 1868, de Marcelin, et de Philomène Sirois; membre des sociétés F.-A.; propriétaire et voteur.

JOSEPH-RODOLPHE DOUCETTE, épicier, né à Auburn, Me, le 11 novembre 1883, d'Amédée, et d'Aurélié Marcoux; marié à Mlle Alexina Verreault; membre des sociétés F.-A.; propriétaire et voteur; est échevin du quartier 4 et 2ème ass.-inspecteur du département du feu.



ETAT DU NEW-HAMPSHIRE

Diocèse de Manchester

BERLIN, N.-H.

PAROISSE SAINTE-ANNE

La première messe fut dite par le Rév. Isidore Noisieux, curé de Lancaster, en 1867. Dans les premiers temps, il venait une fois l'an; plus tard, tous les mois; en 1876, le Rév. Père Charland lui succéda; en 1881, le Rév. James Gorman fut nommé curé; il bâtit l'église Sainte-Anne qui fut dédiée la même année. Le premier curé Franco-Américain fut le Rév. N. Cournoyer; il resta ici 14 ans; durant son séjour, il embellit l'église; bâtit une sacristie, un presbytère; il ouvrit des classes dans le soubassement de l'église; quelque temps après, il bâtit une école et un couvent; il invita alors les Soeurs de la Présentation de Marie, de Saint-Hyacinthe à en prendre la direction. A la mort du Rév. Père Charland, en 1899, le Rév. Louis Laplante fut nommé curé. Le curé actuel est le Rév. C.-J. Paradis. La valeur des propriétés religieuses est de \$300 000. Il y a environ 6 500 paroissiens et 1 500 élèves fréquentent l'école.

Trois cent soixante soldats prirent part à la Grande Guerre, dont 2 sont morts.

PAROISSE DE L'ANGE-GARDIEN

Cette paroisse fut fondée le 19 août 1917, par le Rév. Joseph-G. Leclerc. Il y a 400 familles; 600 élèves fréquentent les classes, qui sont sous la direction des Soeurs de la Présentation, de Saint-Hyacinthe. Cinquante soldats prirent part à la Grande Guerre, dont 1 est mort, c'est Emile St-Hilaire.

BIOGRAPHIES

JEAN-ARTHUR COURNOYER, pharmacien, né à Greenville, le 29 février 1876, de Narcisse, et de M.-A. Cardin; marié à Mlle Antoinette Létourneau; père de 1 enfant; fit ses études à Sorel; reçu pharmacien en 1906; propriétaire et voteur.

OLIVIER DUSSEFAULT, marchand, né à Sherbrooke, le 17 juin 1883, de William et de Sophie Trépanier; marié à Mlle Claire Giboin; père de 7 enfants; propriétaire et voteur.

JOSEPH-G. BLAIS, marchand, né à Sainte-Marguerite, le 26 juillet 1884, de Richard, et de Belzémire Provost; marié à Mlle Zélia Lacasse; père de 6 enfants; membre des sociétés F.-A.; propriétaire et voteur.

J.-H. MONTMIGNY, épicier, né à Saint-Gile, le 30 juillet 1871, de François et de Rose Dubois; marié à Mlle Emerise Sylvain; père de 9 enfants; membre des sociétés F.-A.; propriétaire et voteur.

P.-E. BEAUDOIN, marchand, né à Saint-Henri-de-Lévis, le 6 juillet 1860, de Germain et de A. Bilodeau; marié à Mlle Adélina Beaudoin; père de 5 enfants, dont Léopold fut marin durant la Grande Guerre; membre des sociétés F.-A.; propriétaire et voteur.

J.-B. LEBRUN, optométriste, né à Saint-Jean-Deschaillons, le 26 janvier 1884, de Beaudette, et de Philomène Héroux; marié à Mlle Eugénie Paquette; père de 2 enfants; membre de l'A.-C.-A. Voteur.

ANTOINE BABIN, épicier, né à Saint-Bonaventure, le 22 avril 1875, d'Ambroise et de Charlotte Bourdage; marié à Mlle M.-Virginie Moutin; père de 6 enfants; membre des sociétés F.-A.; propriétaire et voteur.

NAPOLEON RAMSAY, boulanger, né à Berlin, N.-H., le 6 mai 1882, de Joseph et de Léocadie Lessard; marié à Mlle Albina Morin; père de 5 enfants; membre des sociétés F.-A.; propriétaire et voteur.

OVIDE-J. COULOMBE, avocat, né à Gorham, N.-H., le 29 mars 1885, d'Alfred, et de Jeanne Perrault; marié à Mlle Otta Moffet; père de 4 enfants; propriétaire et voteur; fit ses études à Sherbrooke et fut admis avocat le 23 décembre 1909.

WILFRID BLAIS, épicier, né à Sainte-Marguerite, le 25 juillet 1886, de Richard et de Belzémire Provost; marié à Mlle Eva Turcotte; père de 2 enfants; membre des sociétés F.-A.; propriétaire et voteur.

ALFRED HALLE, boucher, né à Saint-Lambert, comté Lévis, le 2 septembre 1856, d'Antoine et de Luce Rouleau; marié à Mlle Odile Gingras; père de 3 enfants; membre des sociétés F.-A.; propriétaire et voteur.

ANTOINE GAGNE, cordonnier, né à Saint-Jean-Chrysostôme, le 25 décembre 1879, de Laurent, et d'Adélaïde Lavertue; marié à Mlle Marie Verreau; propriétaire et voteur.

J.-A. VAILLANCOURT, agents d'assurances, né à Sainte-Anne d'Yamachiche, le 12 septembre 1870, de Jacques, et de Delphine Lessieur; marié à Mlle May-T. Mullins; père de 8 enfants; propriétaire et voteur; est commissaire du comté de Coos, et président du comité de recrutement du comté; fut représentant en 1903.

WILLIAM DUPONT, banquier, né aux Trois-Rivières, le 10 juin 1874 d'Edouard, et d'Olivine Gauthier; marié à Mlle Virginie Provençal; père de 7 enfants, dont Armand et Oscar furent soldats et musiciens durant la Grande Guerre; est membre des sociétés F.-A.; propriétaire et voteur; est aussi major dans la Garde du Gouverneur de l'Etat; est gérant et trésorier de la "Guaranty Trust Co."

DR ARSENE LAVALLEE, médecin, né à S.-Michel d'Yamaska, le 18 décembre 1862, d'Hubert, et de Sophie-Olive Lasalle; marié à Mlle Corinne Robillard; père de 4 enfants; fit ses études au Séminaire de Nicolet, et à Laval, de Montréal; admis en 1886; propriétaire et voteur; membre des sociétés F.-A.

DR ALEXANDRE BERUBE, dentiste, né à Lewiston, le 13 août 1885, d'Arthur, et de Lumina Lavoie; marié à Mlle Antoinette Leblond; père de 5 enfants; membre des sociétés F.-A.; propriétaire et voteur; fut reçu dentiste, en 1910.

LOUIS-J. OLIVIER, marchand, né à Saint-Etienne-de-Lauzon, le 15 septembre 1889, de Modeste, et de Marceline Laberge; père de 1 enfant; propriétaire et voteur.

LOUIS ROBERGE, épicier, né à Saint-Nicolas, le 20 octobre 1881, de Philéas et de Rosalie Croteau; marié à Mlle Annie Gagnon; père de 5 enfants; membre des Artisans; propriétaire et voteur.

JOSEPH-E. GAGNE (GONYA), épicier, né à Québec, le 25 octobre 1882, de Joseph-Octave et d'Elizabeth Robinson; marié à Mlle Elizabeth Etta Wilson; père de 11 enfants, dont Wilson et Edmond furent soldats durant la Grande Guerre; propriétaire et voteur; est percepteur des taxes depuis 10 ans.

NAZAIRE LETTRE, épicier, né à Saint-Sylvestre, le 30 mai 1867, de Léandre et d'Emélie Tolué; marié à Mlle Marie Fournier; père de 4 enfants, dont Hector-Jos. fut soldat durant la Grande Guerre; propriétaire et voteur; membre des F.-C.

VICTOR THERRIEN, épicier, né à Holden, Mass., le 30 août 1873, de François et d'Euphémie Desmarais; marié à Mlle Eveline Quintal; père de 6 enfants; membre des sociétés F.-A.; propriétaire et voteur.

JOS.-D. FORTIER, épicier, né à Berlin, le 16 janvier 1882, de Joseph et Lumina Vallière; marié à Mlle Ella Vallière; père de 1 enfant; membre des Artisans; propriétaire et voteur.

EDOUARD MAROIS, épicier, né à Berlin, le 26 novembre 1898, de Joseph et de Délia Filteau.

ALPHONSE-N. MCCREADY, épicier, né à Saint-Romuald, le 23 février 1879, de Napoléon et de Céline Roberge; marié à Mlle Alma Boivin; père de 4 enfants; membre des sociétés F.-A.; propriétaire et voteur.

CLAREMONT, N.-H.

PAROISSE SAINTE-MARIE

Rév. Joseph Melançon, curé.

La population est d'environ 2800 âmes; cent vingt un soldats prirent part à la Grande Guerre, dont 5 sont morts; 900 enfants fréquentent l'école qui est sous la direction des Soeurs de la Merci; la valeur approximative des propriétés religieuses est de \$200 000.

L'ABBE JOSEPH MELANCON, né à Saint-Léonard, comté Nicolet, le 21 février 1862, de Théosphore Melançon et de Marie-Louise Bourgeois; fit ses études au Séminaire des Trois-Rivières, et à Nicolet; fut ordonné par Mgr Gravel, le 21 juin 1891. Vicaire à Nashua (1891-1894); à Claremont (1894-1899); curé de Gonic (1899-1907); de Greenville (1907-1913); curé ici depuis 1913.

BIOGRAPHIES

DR VICTOR-E. POTVIN, né à Southbridge, Mass., le 5 février 1885, de Georges et de Marie Dumas; marié à Mlle Alice Vallière; père de 2 enfants; fit ses études au Collège Sainte-Thérèse, et à l'Université Laval de Montréal; fut admis à la pratique de la médecine en juin 1909; membre des sociétés F.-A.; propriétaire et voteur.

HENRY-E. CHARRON, marchand, né à Verchères, le 5 mars 1861, de J.-Bte et d'Ermine Cormier; marié à Mlle Almaïde Geoffrion; père de 4 enfants, dont Victor-François fut soldat durant la Grande Guerre; membre des sociétés F.-A.; propriétaire et voteur. Fut représentant de 1913 à 1917; membre de la convention pour la révision de la constitution de l'Etat; établi depuis 40 ans.

ALEXIS BEAUDRY, marchand, né à Sainte-Emélie de Joliette, le 20 juin 1879, de Joseph et de Malvina Cuyotte; marié à Mlle Lily Pratte; père de 7 enfants; membre des sociétés F.-A.; propriétaire et voteur; établi depuis 17 ans.

LOUIS PROVENCHER, épicier, né à Saint-Guillaume d'Upton, le 31 octobre 1871, de Pierre, et d'Elise Fayant; marié à Mlle Délima Fayant; père de 4 enfants, dont Ernest fut soldat durant la Grande Guerre; membre des sociétés F.-A.; propriétaire et voteur; établi depuis 25 ans.

RODOLPHE GAUDREAU, épicier, né à Magog, le 1er mars 1887, de Paul et de Tersile Langlois; marié à Mlle Victoria Fontaine; père de 1 enfant; propriétaire et voteur.

PIERRE GAUDREAU, épicier, né à Magog, le 4 octobre 1883, de Paul et de Tersile Langlois; marié à Mlle Anna Fontaine; propriétaire et voteur; membre des sociétés F.-A.

JOSEPH PELLETIER, marchand, né à Franklin, N.-H., le 13 juillet 1887,

d'Amédée et de Tarsille Bonnier; marié à Mlle Aurélie Doucet; père de 1 enfant; membre des sociétés F.-A.; propriétaire et voteur; gérant de la direction de la Croix Rouge.

PIERRE NOLIN, épicier, né à Claremont, le 26 septembre 1881, de Pierre et de Marie-A. Jolette; marié à Mlle Eugénie Lafontaine; père de 3 enfants; propriétaire et voteur.

CONCORD, N.-H.

PAROISSE DU SACRE-COEUR

En 1860, il y avait plusieurs Franco-Américains à Concord, mais c'est réellement en 1890, qu'ils se trouvèrent assez nombreux et décidèrent de demander un curé de leur nationalité. Le 1er de février 1892, le Rév. Joseph-N. Plante fut nommé le 1er curé. La première messe fut dite dans la salle de la "Grande Armée". Quelque temps après, ils achetèrent un terrain au prix de \$11 000, et bâtirent une église-école, qui est située sur la rue Pleasant, et qui fut dédiée le 25 juin 1894. Le curé actuel est le Rév. Georges-A. Demers; il y a 2 600 paroissiens; environ 300 élèves fréquentent l'école qui est sous la direction des Soeurs de la Présentation de Marie, de Saint-Hyacinthe. La valeur des propriétés religieuses est d'environ \$65 000. Cent soixante soldats et marins prirent part à la Grande Guerre, dont 8 sont morts. La dette de la paroisse est complètement payée.

L'ABBE GEORGES-A. DEMERS, né à Lévis, le 10 février 1876, d'Edmond Demers, médecin, et d'Alma-C. Couture; fit ses études à Memrancook, dans le Nouveau-Brunswick, et au Grand Séminaire de Montréal; fut ordonné à Saint-Martin de Somersworth, par Mgr Bradley, le 20 décembre 1901; vicaire à Saint-François-Xavier de Nashua, 1901-1903; à Saint-Martin de Somersworth, 1903-1906; desservant, 1906-1907; desservant à New Market, 1907; fondateur de la paroisse Saint-Antoine de Sanbornville; maintenant curé ici.

ARISTIDE-L. PELISSIER, marchand, né à Yamaska, le 13 octobre 1869, de Victor, et d'Eugénie Proulx; marié à Mlle Odile Caron. Fut représentant à la législature, et est échevin de la ville. Propriétaire et voteur. Membre des sociétés F.-A., Syndic de l'hôpital de l'Etat, et directeur de la "Concord Bldg Loan Ass."

EMERY LAPIERRE, marchand, né à Saint-Pie, le 15 avril 1852, de Solime, et de Marguerite Patenaude; marié à Mlle Apolline Courchaine; père de 2 enfants, dont Emery-Isabelle, avocat, fut 1er Lieutenant durant la Grande Guerre. Propriétaire et voteur. Etabli ici depuis 1869.

DOVER, N.-H.

PAROISSE SAINT-CHARLES

La paroisse Saint-Charles fut fondée par le Rév. J.-J. Richard, en 1893. La première messe fut dite dans la "Lowell Hall" le 10 novembre de la même année. Une église fut bâtie en 1896, et dédiée par Mgr Bradley, le 24 novembre 1898. L'école fut fondée en 1903, par le Rév. Richard; aujourd'hui il y a 415 élèves qui fréquentent l'école sous la direction de 12 Soeurs de la Présentation de Marie, de Saint-Hyacinthe. Une magnifique école fut bâtie tout dernièrement par le Rév. F.-G. Deshaies. Le curé actuel est le Rév. O.-N. Desmarais. Il y a environ 1 600 paroissiens. La valeur des propriétés religieuses est de \$57 000. Cinquante-quatre soldats prirent part à la Grande Guerre.

L'ABBE O.-N. DESMARAIS, est né à Sainte-Hélène-de-Bagot, le 16 mai 1872, de Joseph Desmarais et de Marguerite Godbout; fit ses études à Marieville

et au Séminaire de Montréal, où il fut ordonné par Mgr Bruchési, le 17 décembre 1904. Est curé ici depuis 1920.

M.-J. DESAUTELS, gérant d'assurances, né à Charlotte, Vermont, le 7 août 1869, de Christophe Desautels et de Flavie Poulin; fit ses études commerciales le 22 septembre 1891, il épousait Mlle Agnès Delphine Duhamel; père de 8 enfants; fait partie de plusieurs sociétés Franco-Américaines. Deux de ses fils, le Dr Edmond-L., dentiste, à Winooski, Vt, fut capitaine durant la Grande Guerre, et blessé à la bataille de L'Argonne, un autre de ses fils, Albert-Joseph, étudiant en médecine, fut matelot aussi durant la Grande Guerre.

DR JOS.-H. RICHARD, médecin, né à Saint-Maurice, le 13 mars 1870, de Georges Richard et de Marie Laprise; marié à Mlle Ludivine Drouin; père de 9 enfants; fit ses études aux Trois-Rivières, et étudia la médecine à l'Université Laval de Québec, d'où il gradua en 1895; propriétaire et voteur.

RAOUL ROUX, épicier, né à Sainte-Hélène, comté d'Artabaska, le 27 mai 1876, de Pierre Roux, et de Clophée Savoie; est marié à Mlle Florida Marcotte; père de 10 enfants; membre des A.-C.-A., de la St-J.-Bte, et des F.-C.; est établi depuis 19 ans.

EPPING, N.-H.

PAROISSE SAINT-JOSEPH

Rév. J.-A. Roy, curé; population, 450; école sous la direction de deux maîtresses laïques; il y a 100 élèves; la valeur des propriétés est de \$8 000.

L'ABBE JOSEPH-ALPHONSE ROY, né à Saint-Arsène, comté Témiscouata, le 28 mars 1871, de Joseph Roy, cultivateur, et d'Obéline Michaud; fit ses études à Rimouski et au Séminaire de Montréal, où il fut ordonné par Mgr Fabre, le 8 juin 1895; vicaire à Sainte-Marie de Manchester, 1895-1898; à Nashua, 1898-1900; à Berlin, 1900-1902; à Saint-Augustin de Manchester, 1902-1904; curé d'Asland, en 1905, où il a bâti l'église; maintenant curé de la paroisse Saint-Joseph.

FRANKLYN, N.-H.

PAROISSE SAINT-PAUL

Le curé actuel est le Rév. John-E. Finen.

Cette paroisse est considérée mixte, et il est très difficile de donner un rapport exact, mais qu'il nous soit permis de dire que la population Franco-Américaine forme les 11-13; il n'y a pas d'école française; la valeur des propriétés religieuses est de \$75 000 environ. Cent trente-deux soldats prirent part à la Grande Guerre.

BIOGRAPHIES

M.-A. PROULX, épicier, né à Saint-Robert, le 11 juin 1885; est marié à Mlle Bertha Girard; père de 4 enfants; est membre des F.-C., des A.-C.-A., des Elks; est établi depuis 12 ans; est propriétaire de deux magasins; fut conseiller pendant 3 ans, 1912-1915, et représentant à la Législature, 1916-1917; propriétaire et voteur.

C.-J. NOURIE, marchand, né à Bolton, comté Beauce, le 27 août 1872; fit ses études au Collège Sherbrooke; est marié à Mlle Albina Painchaud; père de 5 enfants; membre des A.-C.-A., et des F.-F.-A., son fils, Philéas, fut sergent durant la Grande Guerre.

EUSEBE-P. LEMIRE, boulanger, né à Drummondville, le 21 mai 1885, de Fortunat, et de Philomène Lemire; marié à Mlle Yvonne Gauthier; père de 1 enfant; propriétaire et voteur; membre des sociétés F.-A.

CHARLES-E. DAUPHINAIS, marchand, né à Keenan, N.-H., le 24 septem-

bre 1870, de Jean et de Mary Adams; marié à Mlle Laura Pratt; père de 3 enfants; membre des F.-C., et des C. de C.; propriétaire et voteur.

ANTONIO-J. DENONCOURT, pharmacien, né à Exeter, N.-H., le 8 mars 1885, d'Alphonse et de Tirza Dupont; marié à Mlle Théophita Lamontagne, décédée; père de 2 enfants; reçu pharmacien en 1908; propriétaire et voteur.

HECTOR MORIN, marchand, né à Saint-Célestin, le 6 novembre 1865, de Calixte et d'Adelaïde Duguay; marié à Mlle Régina Bergeron; père de 7 enfants; membre des sociétés F.-A.; propriétaire et voteur; fut conseiller et membre du bureau de santé; ancien régistrateur, 1903-1905.

JOS.-F. MARCEAU, épicier, né à Saint-Magloire, le 2 mai 1880, de Louis et de Marie Chabot; marié à Mlle Mabel Pearson; père de 2 enfants; membre des sociétés F.-A.; propriétaire et voteur.

GONIC, N.-H.

PAROISSE SAINT-LEON

Cette paroisse fut fondée en 1888, par le Rév. Père Lamy; la première messe fut dite dans le "Gonic Hall". En 1889, le Rév. Lamy bâtit l'église; de 1890 à 1892, la paroisse fut desservie par le Rév. M. Laplante; celui-ci fut remplacé par le Rév. L.-A. Larocque, qui fut le premier curé résident; il bâtit le presbytère. En 1895, le Rév. A. Lessard fut curé ici; son successeur fut le Rév. Joseph Melançon; il fut remplacé par le Rév. Père Uldéric Godin, 1907-1913. Le Rév. Hormisdas Tétreaut fut curé de 1913-1917; le curé actuel est le Rév. Aimé Boire; il n'y a pas d'école; les enfants vont à la classe à Rochester, qui est tout près d'ici; il y a 116 familles; la valeur des propriétés est de \$15 000; la population est de 625 âmes; vingt-quatre soldats prirent part à la Grande Guerre, dont 1 est mort.

L'ABBE AIME BOIRE, est né à Moers Jct, N.-Y., le 4 avril 1881, d'Adolphe Boire et de Marie Plante; fit ses études au Collège Sainte-Thérèse de Blainville et au Séminaire de Sherbrooke et de Montréal, où il fut ordonné par Mgr Paul Bruchési, le 19 décembre 1908. Vicaire à Lebanon, N.-H., 1909-1910; à Franklyn, 1911-1917; nommé curé de Gonic, en 1917.

UBALDE BEAULIEU, épicier, né à Stratford, N.-H., le 16 mai 1889, de Marcel et de Caroline Richer; marié à Mlle Marie Therrien; père de 2 enfants; membre des sociétés F.-A.; propriétaire et voteur

GEDEON LAPIERRE, épicier, né à Somersworth, le 5 novembre 1879, de Pierre-M. et de Virginie Richer; marié à Mlle Emélie Gagnon; père de 4 enfants; propriétaire et voteur.

E. COSSETTE, épicier, né à Saint-Luc, comté Champlain, le 6 octobre 1857, de Pierre et de Cléopée Beaudoin; marié à Mlle Valérie Ritchie; père de 3 enfants, dont Ludger fut soldat durant la Grande Guerre; propriétaire et voteur.

GREENVILLE, N.-H.

PAROISSE DU SACRE-COEUR

Le premier curé Franco-Américain fut le Rév. Onésime Desrosiers; il arriva en juillet 1888. La première messe fut dite dans une salle de l'hôtel de ville, mais le dimanche suivant, les paroissiens purent se servir de l'église qui était finie; cette église avait été commencée par le Rév. Buckle. Le Rév. Desrosiers bâtit une sacristie, acheta un cimetière, bâtit une école et agrandit l'église; en 1890, le Rév. T.-J.-E. Devoy lui succéda. Le curé actuel est le Rév. A.-A. Sylvestre; la population est de 1 200 paroissiens; 200 enfants fréquentent l'école qui est sous la direction des Soeurs de l'Assomption de Nicolet; la valeur des propriétés religieuses est de \$38 000; soixante-huit soldats prirent part à la Grande Guerre.

GROVETON, N.-H.**PAROISSE SAINT-FRANCOIS-XAVIER**

Cette paroisse est maintenant desservie par le Rév. Wm.-J. Cavanaugh; il y a environ 375 paroissiens; la valeur des propriétés religieuses est de \$10 000; seize soldats prirent part à la Grande Guerre,

HILLSBORO, N.-H.**PAROISSE SAINTE-MARIE**

Le curé actuel est le Rév. Jos.-G. Leclerc; il nous est impossible de nous procurer les informations désirées.

HOOKSETT, N.-H.**PAROISSE DU SAINT-ROSAIRE**

Avant 1886, Hooksett était une mission de Suncook et était desservie par le Rév. Père Richie. Le premier curé fut le Rév. D.-M. Laplante; il bâtit une église qui fut dédiée par Mgr Bradley, en 1889; il bâtit aussi un presbytère. Son successeur fut le Rév. A.-F. Simard, qui ne resta ici que quelque temps, vu son état de santé; le Rév. Joseph-E. Dubois le remplaça, et durant son séjour ici, il desservit la petite mission de Pittsfield, qui est située à 10 milles d'ici. Le curé actuel est le Rév. Guillaume Robichaud. La valeur des propriétés religieuses est de \$20 000; l'école est sous la direction des Soeurs de l'Assomption de Nicolet.

Cinquante-huit soldats prirent part à la Grande Guerre.

WILLIE AREL, marchand, né à Saint-Eugène, le 30 octobre 1876, de Frs-Xavier, et de Céline Vanasse; marié à Mlle Régina Mulaire; père de 3 enfants. Propriétaire et voteur; établi ici en 1902.

LACONIA, N.-H.**PAROISSE DU SACRE-COEUR**

En 1891, les Franco-Américains fondèrent la paroisse du Sacré-Coeur; le Rév. J.-J. Mongé en fut le premier curé; la première année, il dit la messe dans la "Moulton Opera House". En 1892, il acheta un terrain sur l'Avenue Union, et convertit la maison, qui était sur ce terrain, en presbytère; l'année suivante, il commença à bâtir l'église qui fut dédiée en juin 1894. Le curé actuel est le Rév. Joseph-E. Dubois qui a bâti un joli couvent et un magnifique presbytère; il y a 3 400 paroissiens et 700 enfants fréquentent l'école, qui est sous la direction des Soeurs de l'Assomption de Nicolet; la valeur des propriétés religieuses est de \$140 000.

Cent cinquante et un soldats prirent part à la Grande Guerre.

L'ABBE JOSEPH-E. DUBOIS, né à Bristol, N. H., le 31 janvier 1859, de François Dubois, orfèvre et de Sophie Thérien; fit ses études aux Trois-Rivières; fut ordonné à Nicolet par Mgr Gravel, le 8 septembre 1888; vicaire à Saint-Guil-laume, 1888-1889; à Saint-Germain-de-Grantham, 1889-1890; à la Baie-du-Febvre, 1890-1891; à Stanfold, 1891-1892; à la Cathédrale de Nicolet, 1892-1893; desservant à Suncook, 1893-1895; vicaire à Saint-Georges de Manchester, 1895-1900; curé de Hooksett, 1900-1904 où il a fondé un couvent en 1902; depuis 1904, curé à Laconia, où il a fondé un couvent en 1906, et bâti un presbytère en 1915.

BIOGRAPHIES

PRINCIPAUX CITOYENS

J.-B. MORIN, agent d'assurances et d'immeubles, né à Saint-Ferdinand d'Hatifax, le 6 juillet 1888, de Thomas, et d'Ophélie Michel; est marié à Mlle Adalouise Boisvert; père de 2 enfants; membre et trésorier de la Soc. Saint-J.-Bte; est établi depuis 12 ans; est propriétaire et voteur; est "chairman" du quartier.

DR A.-J. LAFRANCE, médecin, né à Belmont, N.-H., le 22 octobre 1872, de François-Xavier, et de Mme P. Rouleau; fit ses études aux écoles publiques et grammaire au Medical College de Brunswick Me, en 1896; est marié à Mlle Caroline Leprohon; père de 2 enfants; est membre et médecin examinateur pour les Artisans, les C.-C., l'Union St-J.-Bte d'A.; est établi à Laconia depuis 16 ans.

GEORGES MARCEAU, architecte et entrepreneur, né à Saint-Anselme, le 10 juin 1861; est marié à Mlle Clara Nadeau; père de 1 enfant; est propriétaire et voteur; il a bâti le couvent et le presbytère de Laconia, l'hospice des vieillards de Tilton et plusieurs bâtisses très importantes; est arrivé ici il y a 25 ans; est membre de l'Union St-J.-Bte d'A., et des F.-C.

JOS. FOURNIER, épicier, né à Sainte-Marguerite, le 30 avril 1868; est marié à Mlle Oxilia Tremblay; père de 3 enfants; est établi depuis 8 ans; est propriétaire.

PAUL-E. MORIN, propriétaire d'un marché de viandes, né à Saint-Lambert, le 25 janvier 1851; est marié à Mlle Alice Sanschagrin; père de 10 enfants, dont Albert fut soldat durant la Grande Guerre; membre des A.-C.-A., des Artisans et des Forestiers Catholiques; est propriétaire et voteur.

FORTUNAT-E. NORMANDIN, avocat, né à Montréal, le 15 novembre 1890, de Frédérique, et d'Eulalie Tremblay; fit ses études au Séminaire de Tilton, et au "Boston University Law School", admis en 1914, pour le Mass. et le N.-H. Propriétaire et voteur. Représentant à la législature, et est échevin du quartier 2.

DR ARMAND NORMANDIN, médecin, né à Montréal, le 23 mai 1887, de Frédérique, et d'Eulalie Tremblay; marié à Mlle Augustine Fortin. Fit ses études à Ottawa, et au Laval de Montréal, admis en 1911. Propriétaire et voteur.

DR PAUL-R. ROULIER, dentiste, né à Crysler, Ont., le 29 février 1892, d'Edouard, et d'Odile Cloutier; marié à Mlle Dora Boucher; père de 2 enfants. Propriétaire et voteur. Fit ses études au collège de Médecine de Baltimore, Md, admis en 1912. Etabli ici depuis 1915.

DR ALBERT LACAILLADE, dentiste, né à Lawrence, Mass., le 2 février 1877, d'Elisé, et de Marie Bernardin; marié à Mlle Aimée Leclair; père de 3 enfants. Fit ses études chez les Jésuites à Montréal, et à l'Université "Hopkins" de Baltimore, Md, admis en 1900. Propriétaire et voteur.

JOSEPH-P. MORIN, industriel, né à Ham Nord, Qué., le 26 juin 1860, de Paul Morin, et de Philomène Bégin; marié à Mlle Georgiana-Marie Jacques; père de 4 enfants. Propriétaire et voteur. Etabli depuis 1894, est un de nos plus riches citoyens des environs.

L.-A. LEVASSEUR, épicier, né à Gentilly, le 24 avril 1895, de Ludger, et de Maria Houle. Fut caporal durant la Grande Guerre. Propriétaire et voteur. Etabli ici depuis 2 ans.

EDGAR-P. NORMANDIN, bijoutier, né à Saint-Jean, le 10 août 1863, d'Eusèbe, et de Virginie St-Aubin; marié à Mlle Elsie Knight. Propriétaire et voteur.

ALCIDE POMERLEAU, épicier, né à Saint-Pierre de Broughton, le 18 septembre 1881, de Richard, et d'Adèle Perreault; marié à Mlle Anais Landry. Propriétaire et voteur.

EMILE ST - JACQUES, marchand, né à Nashua, le 4 juin 1879, d'Ulisse, et

d'Eléonor Desrochers; marié à Mlle Anna Nadeau; père de 2 enfants. Propriétaire et voteur.

WM. - D. PERREAULT, marchand, né à Suncoock, le 27 avril 1884, de Méric, et de Clarisse Caya; marié à Mad. Louise Clément; père de 1 enfant. Propriétaire et voteur.

EDGAR - JOS. MARTEL, optométriste et opticien, né à Chicoutimi, le 10 mars 1875, d'Abraham, et d'Anna Tremblay; marié à Mlle Alida Potvin. Propriétaire et voteur.

A.-W. SIMONEAU, épicier et directeur de funérailles, né à Saint-Elzéar, comté Beauce, le 15 juin 1881, de Pierre, et d'Elmire Champagne; marié à Mlle Henriette-S. Blais; père de 6 enfants. Propriétaire et voteur.

LEBANON, N.-H.

PAROISSE DU SACRE-COEUR

Cette paroisse était desservie par le Rév. Père Noisieux, de 1862-1870; au cours des années suivantes, les RR. MM. Dérome, Murphy, Goodwin et Trudel desservirent ici. En 1878, le Rév. M. Trudel fut nommé le 1er curé; il fut remplacé par le Rév. P. Finnigan qui bâtit l'église du Sacré-Coeur; 3 ans après, le Rév. C. O'Sullivan lui succéda et il fut lui-même remplacé par le Rév. L. Laplante, qui resta 4 ans; il fut remplacé par le Rév. C. Paradis qui fit beaucoup de réparations à l'église, à l'école et au presbytère; il acheta un terrain pour le cimetière en novembre 1893, le Rév. M.-H. Egan lui succéda; Mgr Albert Guertin fut vicaire ici pendant quelque temps; le curé actuel est le Rév. James-J. Hogan, le vicaire est le Rév. John-B. Morin; il y a environ 1700 Franco-Américains et 375 enfants fréquentent l'école, sous la direction des Soeurs de la Merci. L'on nous dit qu'il n'y a que 10 irlandais en tout dans cette paroisse?... La valeur de cette paroisse qui est composée pour ainsi dire que de Franco-Américains, et qui est desservie par un curé irlandais, est de \$32 500; soixante-neuf soldats prirent part à la Grande Guerre, dont 4 sont morts.

BIOGRAPHIES

NAP.-A. JETTE, marchand de chaussures, né à Valcourt d'Ely, Québec, le 2 juin 1874; est marié à Mlle Albina Laliberté; père de 8 enfants; membre des Forestiers Catholiques.

WILLIAM PLOMONDON, né à Saint-Norbert, le 13 janvier 1882; est marié à Mlle Mary Greenan; père de 5 enfants; membre des F.-C.

ALPHONSE PLAMONDON, né à Lebanon, en 1887; est marié à Mlle Adéline Poland.

J.-A.-H. LEVESQUE, épicier, né à Sainte-Louise, le 7 avril 1887; est marié à Mlle Alice Saint-Germain; père de 1 enfant; est propriétaire et voteur; établi depuis 11 ans.

JOSEPH-S. GOSSELIN, buandier, né à Saint-Romuald, le 24 mai 1882, de Solime et de Sara Dubé; marié à Mlle Léa Jetté; père de 2 enfants; membre des sociétés F.-A.; propriétaire et voteur.

ALPHONSE LEMAY, boulanger, né à Manchester, le 18 décembre 1887, de Moïse et d'Anna Gagnon; marié à Mlle Délia Roux; père de 2 enfants; propriétaire et voteur.

EUGENE BOISVERT, contremaitre, né à Saint-Jean-Deschaillons, le 25 janvier 1880, de Gédéon et d'Eveline Laliberté; marié à Mlle A. Lafontaine; père de 8 enfants; propriétaire et voteur.

MANCHESTER, N.-H.

Sa Grandeur Mgr Georges-Albert Guertin.

La population canadienne-française du diocèse de Manchester s'honore de posséder le premier évêque canadien-français des Etats-Unis, dans la personne de Monseigneur Guertin.

MONSEIGNEUR GEORGES-ALBERT GUERTIN est né à Nashua, le 17 février 1860, et il fit ses études d'abord dans sa ville natale, à l'Académie Saint-Louis-de-Gonzague, dirigée aujourd'hui par les Frères du Sacré-Coeur; puis au Séminaire Saint-Charles-Borromée, à Sherbrooke, et au Séminaire de Saint-Hyacinthe.

Il fit ses études théologiques au Séminaire de Brighton, Mass., et fut ordonné prêtre en décembre 1892. Monseigneur Bradley, alors évêque de Manchester, le nomma vicaire à la paroisse Saint-Augustin, puis vicaire à la paroisse de Lebanon.

En septembre 1900, M. l'abbé D.-C. Ling, curé de la nouvelle paroisse Saint-Antoine, ayant donné sa démission, l'abbé Guertin fut choisi pour le remplacer.

Monseigneur Guertin fut sacré évêque dans la cathédrale Saint-Joseph de Manchester, le 19 mars 1907, par Monseigneur Diomède Falconio, délégué apostolique aux Etats-Unis. Le représentant du Souverain Pontife était assisté de Monseigneur Matthew Harkins, évêque de Providence et de Monseigneur John Tierney, évêque d'Hartford, depuis décédé.

SOLDATS ET MARINS

Huit cent soixante-cinq soldats Franco-Américains de Manchester, N.-H., prirent part à la Grande Guerre, dont 22 sont morts.

PAROISSE SAINT-AUGUSTIN

C'est la paroisse Saint-Augustin qui est la plus ancienne paroisse canadienne-française de la ville de Manchester. Le soir du 2 mai 1871, arrivait en cette ville un jeune prêtre envoyé par Monseigneur Beacon, évêque de Portland, pour desservir la population canadienne-française de la ville. C'était l'abbé J.-A. Chevalier, qui trois jours après son arrivée, convoqua ses ouailles dans la chapelle de l'église Ste-Anne, et là fut fondée la paroisse Saint-Augustin, qui devait plus tard donner naissance à plusieurs autres paroisses canadiennes.

La première messe fut célébrée le dimanche suivant, 21 mai, dans la Smith's Hall, sur une modeste table prêtée par M. Zacharie Lacasse. La seconde messe eut lieu dans le même endroit, puis M. le curé Chevalier loua le Faneuil Hall, situé à l'angle des rues Pleasant et Elm, où, pendant dix mois, furent desservis les paroissiens canadiens-français.

Les exercices du culte eurent ensuite lieu dans une église protestante située à l'angle des rues Merrimack et Beech, mais M. le Curé avait déjà commencé la construction de son église, et le 27 novembre 1873, la nouvelle église fut ouverte au culte. La population est de 6 100; 860 enfants fréquentent les classes.

M. LE CURE J.-A. CHEVALIER est né à l'Assomption, près Montréal, le 19 septembre 1843. Il fit ses études classiques et théologiques au Collège de sa paroisse natale, puis enseigna pendant quatre ans. Il fut ordonné prêtre par Mgr Ignace Bourget, évêque de Montréal, le 1er août 1867.

Son premier vicariat fut à Chambly, P. Q., où il exerça le ministère pendant deux ans. Sa santé ayant faibli, il dût prendre un repos forcé chez un confrère de Collège, M. le curé Georges Jeannot, curé d'Ogdensburg, N.-Y. C'est de cet endroit qu'il fut appelé par Sa Grandeur Monseigneur Beacon, à fonder la première paroisse canadienne de la ville.

M. le curé Chevalier, bien qu'avancé en âge, jouit encore d'une santé parfaite et s'occupe activement de l'administration de sa paroisse.

LA PAROISSE SAINTE-MARIE

La paroisse Sainte-Marie est la première qui ait été formée de celle de Saint-Augustin, devenue trop nombreuse et trop vaste pour accommoder tous les fidèles. Elle fut fondée en 1880, et eut comme premier pasteur, le Rév. Père D. Haldé. Dix-neuf mois plus tard, le Rév. Père fut rappelé au Canada et le 2 mars 1882, le premier curé de la paroisse Sainte-Marie était remplacé par M. le curé Pierre Hévey, qui venait de Lewiston, Me.

M. le curé Davignon qui a succédé à M. le curé Hévey, est né à Iberville, le 12 avril 1848, et fit ses études à Saint-Hyacinthe; fut ordonné le 7 novembre 1873; vicaire à Marieville, 1873-1874; à la cathédrale Saint-Hyacinthe, 1874-1876; à Sorel, 1876; directeur du collège classique, 1876; curé de Saint-Joachim de Sutherland, 1876-1879; vicaire à Saint-Pierre de Lewiston, Me, 1879-1883; curé de Suncook, N.-H., 1883-1894; de Saint-Georges de Manchester, de 1894 à 1909; nommé curé de la paroisse Sainte-Marie, le 1er octobre 1909. Depuis qu'il est curé de Sainte-Marie, il a fait construire un magnifique presbytère.

La population est de 10 625; 1 584 enfants fréquentent les classes.

PAROISSE SAINT-GEORGES

La paroisse Saint-Georges qui, comme nous l'avons vu, est une subdivision de celle de Sainte-Marie, a été fondée le 1er avril par M. le curé Urbain Lamy, ancien curé de Rochester. Une partie de la paroisse Saint-Augustin fut aussi détachée de la paroisse Saint-Augustin, pour faire partie de la nouvelle paroisse. La nouvelle paroisse ainsi formée, avait une population de 3 500 âmes.

Les exercices du culte eurent lieu d'abord dans la salle Mechanics, puis huit mois plus tard, dans le sous sol de l'église en construction, à l'angle des rues Pine et Orange. Au mois d'octobre 1893, la nouvelle église était terminée, et Mgr Bradley en faisait la bénédiction.

Peu de temps après, M. le curé Lamy dut se retirer pour cause de maladie et fut remplacé par M. le curé Davignon, qui bâtit deux écoles paroissiales et paya pendant les 14 ans de son administration, la somme de \$135 000, ne laissant qu'une faible dette à son successeur, M. Louis-Moïse Laplante, qui prit possession de la cure en 1909.

En 1912, M. le curé Laplante dut abandonner la direction de la paroisse pour cause de maladie et M. l'abbé Omer Bousquet était nommé administrateur. Le 25 avril 1914, M. l'abbé T.-J.-E. Devoy, curé de la paroisse du Sacré-Coeur de Concord, était nommé curé, M. le curé Laplante prenant sa retraite. Population, 6 200; 725 élèves fréquentent les classes.

PAROISSE SAINT-ANTOINE

La quatrième paroisse canadienne-française de la ville sous le rapport de l'ancienneté, est la paroisse Saint-Antoine de Padoue, fondée en octobre 1899, par M. le curé D.-C. Ling, mais le véritable créateur de la paroisse, fut M. le curé Georges-Albert Guertin, aujourd'hui évêque de Manchester.

M. le curé Guertin se montra un administrateur habile, et sut, par son dévouement et son zèle ardent, se gagner l'affection de tous ses paroissiens. Il acheta, en 1903, un vaste terrain sur les rues Belmont et Silver, construisit une église, un presbytère et des écoles. Sa paroisse était en pleine voie de prospérité lorsqu'il fut nommé évêque de Manchester, succédant à Monseigneur Delaney, en 1907. Il fut remplacé par M. le curé L.-J.-A. Doucet, qui continue avec non moins de zèle et de succès l'oeuvre commencée par son prédécesseur.

Dans le compte rendu que M. le curé Doucet a donné à ses paroissiens, au commencement de l'année 1916, il a annoncé que la paroisse ne devait plus que \$1 500, et qu'il fallait songer à construire sous peu une nouvelle église, le temple actuel étant devenu trop étroit.

Jusqu'en 1911, la paroisse Saint-Antoine était mixte. Elle est maintenant essentiellement française, les irlandais ayant fondé dans ce district une paroisse, celle de Notre-Dame-du-Perpétuel-Secours. Population, 3 428; 654 enfants fréquentent les classes; cent quarante-quatre soldats prirent part à la Grande Guerre, dont 7 sont morts.

M. LE CURE L.-J.-A. DOUCET est né à Plessisville, le 1er janvier 1867. Il a fait son cours classique au Collège de Nicolet et au Grand Séminaire, à Québec, où il fut ordonné prêtre, en 1891, par Son Eminence le Cardinal Taschereau. Il exerça le ministère pendant six mois au Canada, puis l'état de sa santé l'obligea à prendre quelque repos.

Il vint aux Etats-Unis en 1892 et fut vicaire à la paroisse Saint-François-Xavier de Nashua jusqu'en 1895; vicaire à la paroisse Saint-Augustin de Manchester de 1895 à 1901; curé à Epping, de 1901 à 1907; curé de Saint-Antoine, depuis cette dernière date.

PAROISSE SACRÉ-COEUR

La cinquième paroisse canadienne de Manchester est celle du Sacré-Coeur, fondée par M. le curé Leclair, en 1911. C'est au mois d'avril 1910, que Monseigneur Guertin décida de fonder une paroisse dans la partie sud de Manchester. Ce district comptait 1 200 âmes qui appartenaient à la paroisse Sainte-Marie, mais à cause de la grande distance qui les séparait de l'église, un grand nombre ne fréquentait pas l'église de l'avenue Notre-Dame, mais se rendait plutôt à l'église des Bénédictins. Monseigneur acheta un vaste terrain sur lequel on érigea une chapelle-école et un presbytère. L'école fut confiée aux Révérendes Soeurs de la Présentation. Le curé actuel est le Rév. Ls-T. Laliberté; la population est de 2 000; 317 enfants fréquentent les classes; soixante-neuf soldats prirent part à la Grande Guerre.

M. LE CURE LOUIS LALIBERTE est né à Nashua, le 2 juin 1875. Il a fait ses études classiques au Séminaire des Jésuites de Saint-Boniface, Manitoba, et sa théologie, au Grand Séminaire de Montréal, où il fut ordonné en 1902 par Mgr Bruchésie. Il exerça le saint ministère successivement à Saint-Augustin de Manchester, à Keene et à Troy, où il fut nommé curé, en 1911. Nommé curé de Saint-Edmond de Pinardville, le 8 janvier 1915, et nommé curé ici en 1919.

SAINT-EDMOND-DE-PINARDVILLE

La paroisse Saint-Edmond-de-Pinardville a été fondée comme mission de la paroisse du Sacré-Coeur, par M. le curé F.-X. Leclair, en septembre 1911. Le terrain pour la construction d'une chapelle-école et d'un presbytère a été donné par M. Edmond Pinard (12 lots). La chapelle, qui est une construction en bois, à deux étages, est située à l'angle des rues Henriette et Edmond. La bâtisse contient la chapelle, deux classes et une salle paroissiale. Ce sont les Soeurs de la paroisse du Sacré-Coeur qui viennent chaque jour faire la classe aux enfants de Pinardville. La messe fut célébrée pour la première fois dans la chapelle-école qui venait d'être terminée, le jour de Pâques 1912, 7 avril, par M. l'abbé André Doucet, vicaire au Sacré-Coeur.

La paroisse continua d'être desservie par les prêtres de la paroisse du Sacré-Coeur jusqu'au 8 janvier 1915, alors que M. le curé Louis Laliberté fut appelé à prendre charge de la paroisse. Le curé actuel est le Rév. Paul Desaulniers.

La population est de 560; 125 enfants fréquentent les classes; vingt et un soldats prirent part à la Grande Guerre

L'ABBE PAUL DESAULNIERS est né à Saint-Sulpice, Qué., le 2 mai 1881, d'Arthur Desaulniers, et d'Elise Bouthillier; fit ses études au Collège Sainte-Marie, et au Séminaire de Montréal, où il fut ordonné par Mgr Bruchési, le 10 mars 1907; vicaire à Sainte-Marie de Manchester, 1907-1909; à Saint-Louis-de-Gonzague: de Nashua, 1909-1917; nommé curé ici en août 1917.

PAROISSE SAINT-JEAN-BAPTISTE

La septième et dernière paroisse canadienne-française de Manchester est celle de Saint-Jean-Baptiste-de-Rimmonville, formée de la partie de Sainte-Marie, connue sous le nom de Rimmonville. C'est le premier juillet 1914, que Sa Grandeur Monseigneur Guertin nomma M. le curé Alphée-J. Leclerc de Conway, pour venir fonder une nouvelle paroisse.

Le 12 juillet, M. le curé Leclerc réunissait ses paroissiens dans la chapelle de l'orphelinat Saint-Pierre. Le 10 octobre, il achète un vaste terrain entre les rues Alsace et Youville. Le 6 décembre, M. le curé annonce à ses paroissiens que le titulaire de la paroisse sera Saint-Jean-Baptiste. Le 17 avril 1915, M. le curé Leclerc accorde le contrat pour la construction d'une chapelle-école, à l'angle des rues Kelley et Alsace, à M. Arsène Brunelle, l'architecte. Le 19 avril, Monseigneur Guertin bénit la pierre angulaire de la nouvelle église, et le jour de Noël 1915, la première messe fut dite dans la nouvelle chapelle-école.

La population est de 1906, comprenant 412 familles; 384 enfants fréquentent les classes qui sont sous la direction des Religieuses de la Présentation de Marie, de Saint-Hyacinthe; soixante-quinze soldats prirent part à la Grande Guerre, dont 5 sont morts.

M. L'ABBE ALPHEE-J. LECLERC, premier curé de Saint-Jean-Baptiste est né à Sainte-Sophie du Lac Mégantic, le 30 décembre 1876, d'Edouard Leclerc et de Léontine Robitaille. Il fit ses études au Séminaire de Nicolet et au Grand Séminaire de Montréal. Il fut ordonné dans la paroisse Saint-Augustin de Manchester, par Monseigneur Denis-M. Bradley, le 29 juin 1902. Vicaire à Saint-Georges de Manchester de 1902 - 1907; à Conway, de 1907 à 1914; nommé curé de la paroisse Saint-Jean-Baptiste de Manchester, le 1er juillet 1914.

BIOGRAPHIES

M. J.-EDOUARD BERNIER, propriétaire de l'Avenir National, est né le 24 mai 1866, au Cap Saint-Ignace, P. Q.; a fait ses études classiques à Sainte-Anne-la-Pocatière et son droit à l'Université Laval de Québec.

Il vint se fixer aux Etats-Unis en 1889. Contribua plusieurs articles à "l'Etoile de Lowell". Vint se fixer à Manchester, N.-H., au printemps de 1890. Travailla à l'Avenir Canadien puis au National. En 1895, fonda l'"Avenir National" journal hebdomadaire, qui parut peu de temps après trois fois par semaine; quotidien depuis 1899.

Grâce à une sage administration et aux sacrifices que son propriétaire a fait pour rendre l'"Avenir National" intéressant, ce journal est devenu sans contredit le principal organe des canadiens-français dans la Nouvelle-Angleterre. Nous croyons que c'est le seul journal français de la Nouvelle-Angleterre ayant deux services de nouvelles, "International News Service et la United Press". En politique, l'"Avenir National" est plutôt indépendant avec des tendances vers le parti démocrate.

AUGUSTE-A.-E. BRIEN, M. D., né à Saint-Simon de Bagot, P. Q., Canada, le 10 octobre 1859, deuxième fils d'Alfred Brien, marchand, et de Marie-Louise

(Genest) Brien. Premier ancêtre en Amérique, Louis Brien, tailleur, vint de France au Canada en 1608, et s'établit à Québec. Première éducation à l'école paroissiale de Saint-Simon, au Séminaire de Saint-Hyacinthe, P. Q., 1870. Gradua à l'École Normale Jacques-Cartier de Montréal, en 1879. Marié à Héloïse Langelier, de Saint-Hyacinthe, P. Q., en 1888, le 20 novembre. Père de 2 enfants, Armand et Héléne. Vint aux Etats-Unis en 1883 après avoir obtenu ses degrés de Médecin Chirurgien, à l'école de Médecine et de Chirurgie, de Montréal (Faculté Victoria). Exerça sa profession à Suncook pendant 10 ans, médecin des municipalités Pembroke et Allentown, de 1887 à 1892. Vint à Manchester en 1892. Nommé Assistant-Chirurgien, 1er régiment N. H. N. G., avec titre de capitaine par le Gouverneur Batchelder, en 1902. Le 30 juillet 1912, nommé membre de la commission des licences du N. H., par le Gouverneur Felker, Président Général de l'Association Canado-Américaine, depuis 1910. Membre de l'American Medical Association, de la N. H. Medical Society, de la Société Médicale du Comté de Hillsborough, de la Société Historique Franco-Américaine, et du Club Joliette.

Son fils, Armand, qui était soldat, perdit la vie durant la Grande Guerre.

J.-A. BOIVIN, avocat, né à Coaticook, le 21 septembre 1863; fit ses études à Saint-Hyacinthe et étudia le droit à Manchester, où il fut admis en 1896; est marié à Mlle Emma Gilbert; est père de 3 enfants; membre et trésorier des A.-C.A., membre des Artisans, de la St-J.-Bte, et du Cercle National.

W.-J. LESSARD, avocat, né à Stanfold, le 12 octobre 1883, d'Henri Lessard, et de Mathilde Robitaille; fit un cours commercial et un cours classique; fut rédacteur à l'"Avenir National", de 1898-1912; fut reçu avocat en juin 1912; est marié à Mlle Adéline Turcotte; père de 2 enfants; membre de l'A.-C.-A. et de la St-J.-Bte; fut nommé en 1919, membre de la Commission des Ecoles Catholiques de l'Etat.

OSCAR MOREAU, avocat, né à Manchester, le 10 décembre 1886, de Joseph-J. Moreau, marchand, et de Marie-Eloïse Houde; fit ses études aux écoles publiques; étudia le droit au "Boston University Law School"; fut marié à Mlle Andréa Petit; père de 3 enfants; est membre des F.-F.-A., de l'Union St-J.-Bte d'A.; fut représentant à la Législature pendant 4 ans; fut aussi procureur de la ville de Manchester pendant 2 ans; est membre du barreau de la Cour Suprême des Etats-Unis.

C.-J. BELANGER, avocat, né à Hébertville, Lac-Saint-Jean, le 10 avril 1878, de Pierre Bélanger et de Philomène Dionne; fit ses études à Saint-Hyacinthe, au Collège Saint-Anselme de Manchester, N. H., et chez les Sulpiciens de Montréal; fit son droit au "Boston University Law School", et fut admis à la pratique du droit en 1905; est marié à Mlle Lily-B. Laflamme; père de 1 enfant; membre des F.-C., des F.-A., des A.-C.-A., de l'Union St-J.-Bte d'A., du club Joliette et du Cercle National; fut représentant à la Législature.

JOSEPH-E. LACHANCE, avocat, né à Grandby, le 10 mai 1884, de Denis Lachance, rentier, et de Cléopée Robert; fit ses études aux Trois-Rivières; et son droit au "Boston University Law School" où il fut admis, le 29 juin 1915; est marié à Mlle Marie-Flore Paris; est membre de l'A.-C.-A., de l'Union St-J.-Bte, du Boston City Club, de la Société Historique, du Club Démocratique et de la société géographique de Washington; nommé commissaire des incendies, pour 3 ans; et aviseur légal de l'Ass. C.-A.

THOMAS-J. BOIS, avocat, né à Salem, Mass., le 16 septembre 1889, de Pierre Bois, et de Délina Jacob; marié à Mlle Hattie Wurtelle; père de 3 enfants; fit ses études au Collège de Nicolet, et son droit au "Boston University Law School", où il fut admis à la pratique en 1916; est greffier de la Cour municipale depuis 1918; membre des sociétés F.-A.; propriétaire et voteur.

DR L.-J. LACASSE, médecin, né à Campbellton, N.-B., le 9 mai 1880, d'Alphonse, et de Virginie Letellier; marié à Mlle Élise Denis; père de 4 enfants; fit ses études au Séminaire de Québec, et ses études médicales au Collège McGill de Montréal et "Baltimore College of Medicine"; admis en 1904; membre des sociétés F.-A.; propriétaire et voteur.

DR EMILE-D. MIVILLE, médecin, né à Manchester, le 2 mai 1885, de François-C., et de Joséphine Leclair; marié à Mlle Eva Gauvin; fit ses études aux écoles paroissiales et publiques, et à l'Université du Vermont; admis en 1911; membre des sociétés F.-A.; fut 1er Lieutenant durant la Grande Guerre.

DR EVARISTE-C. TREMBLAY, médecin, né à Napierville, Qué., le 15 novembre 1859, de Jean-Baptiste, et d'Aurélié Palin-dit-Courville; marié à Mlle Emma-M. Gers; père de 2 enfants, dont Bertrand-E. fut 1er Lieutenant et décoré de la croix de guerre à la bataille de Méxière; son autre fils, Lafayette-A., fut enseigne dans le département de l'aviation; membre des sociétés F.-A.; fit ses études au Séminaire de Montréal, et à l'école de médecine "Victoria" où il fut admis à la pratique, en 1887.

DR ZENON-A. LAVOIE, médecin, né à Sainte-Angèle-de-Mérici, comté Rimouski, le 16 février 1872, de Philippe, et de Césarine Dufour; marié à Mlle Alma-M. Rampon; père de 2 enfants; fit ses études aux écoles paroissiales et publiques; étudia la médecine à l'Université de Maryland à Baltimore, Md, où il gradua en 1902; membre des sociétés F.-A.; propriétaire et voteur.

DR DAMASE CARON, médecin, né à Saint-Ours, le 27 mars 1874, de Damase, et de Caroline Péloquin; marié à Mlle M.-Jeanne Rhéaume; père de 6 enfants; fit ses études au Collège de Saint-Hyacinthe, et à l'Université Laval de Montréal, où il fut admis à la pratique en 1899; propriétaire et voteur; membre des sociétés F.-A.

DR LOUIS-P. DOUCET, dentiste, né à Manchester, le 15 avril 1894, de Joseph, et d'Albertine Roy; fit ses études au Collège de Sherbrooke, et au "Tufts" de Boston, où il fut admis en 1916; fut 1er Lieutenant durant la Grande Guerre; membre des sociétés F.-A.

DR GÉRALD-E. DUFORD, dentiste, né à Manchester, le 27 janvier 1896, de Charles-E., et de Corinne Franchère; fit ses études au Collège des Frères, et au "Tufts" de Boston, Mass., où il fut admis en 1918; membre des sociétés F.-A.; fut soldat et reçut son brevet de 1er Lieutenant durant la Grande Guerre.

DR HENRI LARIVIERE, dentiste, né à Manchester, le 14 avril 1871, d'Honoré, et d'Elisabeth Désilets; marié en 1ère noces avec Mlle Maria Lavigne; père de 1 enfant; marié en 2ème noces avec Mlle Maria Lavigne; père de 5 enfants, dont Eugène-Henri fut dans l'aviation et blessé 2 fois durant la Grande Guerre; membre des sociétés F.-A.; fit ses études aux écoles paroissiales et publiques, et au "Boston Dental College", où il fut admis en 1889; est le fils d'un ancien soldat de la Guerre de l'Union.

DR ÉDGAR-JOSEPH JACQUES, dentiste, né à Manchester, le 1er août 1895, de Damase, et de Caroline Devoy; fit ses études au Collège St-John de Danvers, Mass., et au "Baltimore Dental of Surgery", admis en 1917; fut soldat et nommé 1er Lieutenant le 8 août 1917, durant la Grande Guerre, voteur.

J.-G.-EMMANUEL GREGOIRE, pharmacien, né à Lewiston, Me, le 12 novembre 1889, de Joseph, et de M.-L. Croteau; marié à Mlle Blanche Lemay; fit ses études aux écoles paroissiales; reçu pharmacien en 1915; membre des sociétés F.-A.; voteur; fut soldat durant la Grande Guerre.

A.-E. GOSSELIN, pharmacien, né à Manchester, le 29 avril 1899, d'Etienne, et d'Adèle Lacasse; marié à Mlle Ida Drouin; père de 1 enfant; membre des socié-

tés F.-A.; propriétaire et voteur; fit ses études au Séminaire de Sherbrooke; reçu pharmacien en 1916.

LOUIS DESRUISSEAU, marchand, né à Saint-Bonaventure, en 1863; est marié à Mlle Anna Guimond; père de 11 enfants; membre des Artisans, des A.-C.-A.; est propriétaire de 2 maisons; résidant depuis 32 ans dans la paroisse Sainte-Marie; son fils Doria-P. est prêtre; Ernest-H. et Dolor sont étudiants.

WILFRIL-E, PROVOST, architecte, né à Manchester, N.-H., le 13 mars 1884, de François-T., entrepreneur, et d'Olivine Adam; fut marié à Mlle Caroline Noury; père de 6 enfants; membre des F.-F.-A., des A.-C.-A.; établi depuis 16 ans; propriétaire et voteur.

LUCIEN GOSSELIN, sculpteur, né à Whitefield, N.-H., le 2 janvier 1883, de Fidèle, et de Lucrèce Hébert; marié à Mlle Hélène Hébert; père de 2 enfants; membre des sociétés F.-A.; propriétaire et voteur; fit ses études chez les Frères du Sacré-Coeur; étudia la sculpture à l'Académie Julien, à Paris, France, pendant 5 ans, où il reçut la médaille d'or, en 1911; fut admis au salon des artistes Français, en 1913, où il reçut une mention honorable, la même année; membre de la société libre des Artistes Français; est le sculpteur du magnifique monument du Sacré-Coeur, pour la paroisse Notre-Dame-de-Lourdes de Fall River, Mass.; a exécuté plusieurs travaux pour nos différentes sociétés, villes, etc.

J.-O. TURCOTTE, marchand de meubles, né à Saint-Pierre-les-Becquets, le 12 janvier 1856; est marié à Mlle M.-L. Monette, en 1ère noces; père de 4 enfants; et en 2ème noces, fut marié à Mlle Corinne Cabana; père de 5 enfants; membre de la St-J.-Bte, des A.-C.-A., du Club Joliette; est établi depuis 31 ans.

S. GELINAS, cordonnier, né à Saint-Elie-de-Caxton, le 25 septembre 1875; est marié à Mlle Mathilda Boucher; père de 7 enfants, dont Oliva fut soldat durant la Grande Guerre; membre des Artisans et des Mooses; propriétaire et voteur.

O.-F. DUBOIS, épicier, est membre des Artisans, des A.-C.-A., de la Garde Nationale, des F.-A.

O. LABRECHE, peintre, né à Manchester, le 14 juin 1883, de Siméon et de Rebecca St-Germain; est marié à Mlle Eugénie Plourde; père de 2 enfants; membre de la St-J.-Bte; propriétaire et voteur.

FRANCOIS-JOSEPH HOULNE, gérant, né à Steige, Alsace, France, le 5 avril 1889, de Paul et d'Octavie Quirin; marié à Mlle Albertine Francoeur; membre des sociétés F.-A.; propriétaire et voteur.

BENJAMIN-C. LAMBERT, directeur de funérailles, né à Lewiston, Me. le 17 avril 1884, de Calixte et d'Adéline Roberge; marié à Mlle Sophie-A. Royer; père de 2 enfants; membre des sociétés F.-A.; propriétaire et voteur; reçu embaumeur en 1914.

EUGENE LETENDRE, directeur de funérailles, né à Woonsocket, R. I., le 2 juin 1881, de Félix et de Marie Boiteaux; marié à Mlle Hélène Barrette; père de 2 enfants; membre des sociétés F.-A.; propriétaire et voteur.

H. GAUDREAU, épicier, né aux Trois-Rivières, le 18 juin 1881, de Joseph et de Mélanie Provencher; marié à Mlle Marie Laffamme; père de 6 enfants; membre des sociétés F.-A.; propriétaire et voteur.

E. VOISARD, épicier, né à Louiseville, le 9 octobre 1874, d'Henri et de Déliá Fleury; marié à Mlle Joséphine Dionne; père de 2 enfants; membre des sociétés F.-A.; propriétaire et voteur.

N. DAIGLE, épicier, né à Saint-Ferdinand d'Halifax, le 1er mai 1866, de Joseph, et de Sophie Côté; marié à Mlle Céline Perras; père de 5 enfants, dont Edmond fut soldat durant la Grande Guerre; propriétaire et voteur.

JOSEPH-H. GAGNON, épicier, né à Sainte-Sophie-de-Lévrard, le 13 février

1881, d'Herménégilde et d'Aimée Nault; marié à Mlle Marie Gélinas; père adoptif de 2 enfants; membre des sociétés F.-A.; propriétaire et voteur.

VICTOR CULLEROT, marchand, né au Lac Aylmer, le 21 mai 1880, de Paul et de Cornélie Lemay; membre des sociétés F.-A.; propriétaire et voteur; est membre de la Garde d'Etat.

LOUIS-J. ADAM, rentier, né à Sainte-Anne de Stukely, le 25 février 1854, de Louis et d'Aglaré Beaudreau; marié à Mlle Albina Dufresne; père de 4 enfants, dont Charles-Joseph et William-Joseph furent soldats durant la Grande Guerre; membre des sociétés F.-A.; propriétaire et voteur.

LEO-F. LEBLANC, marchand, né à Valcourt, le 23 août 1889, d'Antoine et de Délina Véronneau; marié à Mlle Sépharine Biron; père de 3 enfants; membre des sociétés F.-A.; propriétaire et voteur.

ALBERT-H. PRINCE, épicier, né à Manchester, le 21 janvier 1882, de Ludger et de Lucias Larivière; marié à Mlle Eglantine Allard; père de 6 enfants; membre des sociétés F.-A.; propriétaire et voteur.

ANTOINE-M. MENARD, né à Sainte-Justine-de-Newton, le 5 mai 1874, de Charles et de Marie Prieur; marié à Mlle M.-A. Du Paul; père de 3 enfants; membre des sociétés F.-A.; propriétaire et voteur.

EDOUARD-J. OCTEAU, marchand, né à Saint-Bernard, le 10 juillet 1874, de Joseph et d'Angèle Turgeon; marié à Mlle Odile Lemay; membre des sociétés F.-A.; propriétaire et voteur; fut conseiller 2 ans.

A.-J. FOUNTAIN, épicier, né à Saint-Casimir, le 13 juillet 1874, de Thomas et d'Emélie Rivard; marié à Mlle Delphine Pilotte; père de 6 enfants; membre des Artisans; propriétaire et voteur.

AIME NORMAND, boulanger, né à Sainte-Marie de la Beauce, le 24 septembre 1872, de Charles et d'Adeline Morissette; marié à Mlle Corinne Proulx; père de 5 enfants; membre des sociétés F.-A.; propriétaire et voteur.

J.-B. BOUCHARD, épicier, né à Saint-Urbain, le 16 août 1874, de Jean et de Marguerite Perron; marié à Mlle Marilda Normand; père de 9 enfants; membre des sociétés F.-A.; propriétaire et voteur.

JOS. BOUFFARD, voyageur de commerce, né à Saint-Norbert, le 29 mai 1887, de Joseph-N. et de Clara Talbot; marié à Mlle Juliette Forest; père de 1 enfant; membre des sociétés F.-A.; propriétaire et voteur.

JOSEPH-A. SIROIS, agent, né à Sainte-Anne-de-la-Pocatière, le 4 juin 1894, de Nazaire Sirois, médecin, et de Joséphine Dionne; marié à Mlle Cora Gosselin; fut soldat durant la Grande Guerre, et passa 26 mois en France; était membre du 22^{me} régiment Canadien-français.

URBAIN GIRARD, épicier, né à Sainte-Monique, le 10 juin 1862, d'Urbain et d'Eloise Dufresne; marié à Mlle Hélène Rousseau en 1^{ère} noces, et en 2^{ème}, à Mlle Angélique Lafontaine; membre des sociétés F.-A.; propriétaire et voteur.

JOSEPH LABRANCHE, marchand, né à Thetford Mines, le 25 mars 1889, de Frs-Xavier et de Zélire Lemay, fut soldat durant la Grande Guerre, pendant 4 ans et fut blessé 2 fois; propriétaire et voteur.

JOS. STE-YVES, marchand, né à Saint-Remi, le 15 juillet 1861, de Moïse et d'Aurélie Bouthillier; marié à Mlle Joséphine Baron; père de 2 enfants, dont Hector fut pilote dans l'aviation durant la Grande Guerre; membre des sociétés F.-A.; propriétaire et voteur.

AZARIE-J. GEOFFRION, bijoutier, né à Collinsville, le 17 février 1870, de Louis et d'Eulalie Bergeron; marié à Mlle Laura Landry; père de 5 enfants; voteur; membre des sociétés F.-A.

GEORGES TRUDEL, marchand, né à Saint-Grégoire de Nicolet, le 27 octobre 1870 d'Hilaire et d'Elinore Prince; marié à Mlle Théodora Coutu; membre du Club Joliette; propriétaire et voteur; établi depuis 29 ans. Sénateur.

P. BERTHIAUME, marchand, né à Worcester, Mass., le 8 septembre 1876, de Thimothée et de Mathilda Lachapelle; marié à Mlle Ernestine Pariseau; père de 2 enfants; membre des sociétés F.-A.; ancien secrétaire général de la Brigade des Volontaires de la N. A.

UBALD-E. NOURY, né à Nicolet, le 14 mars 1879, d'Etienne et d'Olivine Desilets; marié à Mlle Marie Lefebvre; père de 8 enfants; membre des sociétés F.-A.; propriétaire et voteur.

NORBERT LAFOND, épicier, né à La-Baie-du-Febvre, le 15 juin 1854, de Moïse et d'Euphémie Dion; marié à Mlle Amanda de Varennes; père de 9 enfants; membre des sociétés F.-A.; propriétaire et voteur.

OCTAVE COUTU, entrepreneur, né à Saint-François-du-Lac, le 28 janvier 1879, d'Emile et d'Emma Cazeault; marié à Mlle Blanche-Victoria Gagnon; membre des sociétés F.-A.; propriétaire et voteur.

ADELARD-D. LEMAY, né à Saint-Edouard, comté Lotbinière, le 14 juin 1871, d'Octave et de Philomène Castonguay; marié à Mlle Clara Raymond; père de 8 enfants; membre des sociétés F.-A.; propriétaire et voteur.

JOSEPH DONAIS, né à la Baie-Saint-Paul, le 2 septembre 1882, de Joseph et d'Isabelle Slevin; marié à Mlle Alice Tremblay; père de 6 enfants; membre des sociétés F.-A.; propriétaire et voteur.

JOSEPH DUMAS, épicier, né à Saint-Jean-Port-Joli, le 12 mars 1868, d'Eugène et de Luce Marcotte; marié à Mlle Asilda Marceaux; père de 7 enfants, dont Pierre fut soldat durant la Grande Guerre; membre des sociétés F.-A.; propriétaire et voteur.

AIME VADNAIS, boulanger, né à Acton Vale, le 13 juillet 1878, d'Octave et de Cordélia Bousquet; marié à Mlle Elmine Caron; père de 7 enfants; membre des sociétés F.-A.; propriétaire et voteur.

ANTOINE VINCENT, boulanger, né à Saint-Léonard, le 23 avril 1876 d'Adolphe et de Delphine Dupont; marié à Mlle Rose-Anna Auclair; père de 2 enfants; membre des sociétés F.-A.; propriétaire et voteur.

STANISLAS GAGNON, épicier, né à Stukely, le 20 avril 1858, d'Herménégilde et d'Anastasie Masse; marié à Mlle Basilice Du Grenier; père de 3 enfants; membre des Artisans; propriétaire et voteur.

ARTHUR FORTIER, né à Stanfold, le 28 mars 1884, de François-Xavier et d'Adèle Baril; marié à Mlle Malvina Rodrigue; père de 1 enfant; membre des F. I.; propriétaire et voteur.

EMILE PIGEON, épicier, né à Beloeil, le 1er janvier 1871, de Joseph et d'Ermine Guertin; marié à Mlle Ernestine Smith; père de 10 enfants, dont Arthur est pharmacien; membre des sociétés F.-A.; propriétaire et voteur.

JOSEPH-H. LAFLAMME, agent d'assurances, né à Manchester, le 5 octobre 1884, de Joseph-R. et de Rachel-M. Lévesque; marié à Mlle Edwidge-L. Chatel; père de 2 enfants; membre des sociétés F.-A.; propriétaire et voteur.

ALEXANDRE HOULD, épicier, né à Saint-Grégoire, le 16 janvier 1869, de Philéas et d'Elisabeth Rheault; marié à Mlle Alvina Dionne; père de 7 enfants; propriétaire et voteur.

JOSEPH-M. DEMERS, épicier, né à Roxton-Falls, le 23 janvier 1884, de François et de Mathilde Rioux; marié à Mlle Dina Demers; père de 5 enfants; propriétaire et voteur; membre des F.-C.

P.-J. CHARRON, épicier, né à Worcester, le 27 juin 1874, d'Herménégilde Charron et d'Émérance Laporte; est marié à Mlle Fannie-A. Dussault; père de 3 enfants; est aussi propriétaire de 4 magasins; fut échevin du quartier 10 pendant 4 ans.

J.-T. MANSEAU, plombier, né à la Baie-du-Febvre, le 22 septembre 1864, de Thomas-Onésime et d'Olive Vidal; marié à Mlle Malvina Baron, en 1ère noce, et en 2ème, avec Mlle Joséphine Rolland; père de 1 enfant; propriétaire et voteur.

LIONEL-P. VERRETTE, marchand, né à Manchester, le 15 septembre 1890, de Moïse et de Virginie Pigeon; marié à Mlle Olive-A. Manseau; membre des sociétés F.-A.; propriétaire et voteur.

ZEPHIRIN PROVENCHER, pharmacien, né à Stanfold, le 28 novembre 1859, de Zéphirin, et d'Aurélié Larivière; marié à Mlle Amanda Brunelle; en 1ère nocés et en 2ème, avec Mlle Alexandrine Coutu; père de 6 enfants; membre des sociétés F.-A.; propriétaire et voteur.

EDOUARD-J. BEGIN, épicier, né à Suncook, le 16 février 1885, de Philippe et d'Eméline Lecompte, marié à Mlle Clara Groulx; père de 7 enfants; propriétaire et voteur; membre des sociétés F.-A.

AIME MARTEL, épicier, né à Manchester, le 25 février 1885, de Téléphore et de Marie Dussault; marié à Mlle Mérina Vallière; père de 5 enfants; membre des sociétés F.-A.; propriétaire et voteur.

ALFRED-JOS. DUGUAY, épicier, né à Concord, le 1er septembre 1874, de Joseph et de Mathilda Lamarche; marié à Mlle Lillian Laforce; père de 3 enfants; membre du conseil exécutif; propriétaire et voteur.

L.-F. LOISELLE, agent d'assurances, né à Saint-Marc du Richelieu, le 17 mars 1874, d'Olivier, et de Sophie Ducharme; marié à Mlle Emma-M. Casavant; propriétaire et voteur.

H.-T. VEZINA, épicier, né à Derby Line, Vt, le 3 avril 1874, de Jean-Baptiste et d'Emélie Brunette; marié à Mlle Rebecca Vincent; père de 5 enfants; membre des sociétés F.-A.; propriétaire et voteur.

EDMOND PINARD, épicier, né à Sainte-Monique, le 28 février 1857, de Théophile et d'Agnès Leblanc; marié à Mlle Henriette Daigle; fut conseiller de la ville durant 2 ans; propriétaire et voteur; il y à quelques années, donna un grand terrain pour bâtir l'église de Saint-Edmond-de-Pinardville.

PAUL BELLEFEUILLE, épicier, né à Sainte-Angèle-de-Laval, le 4 décembre 1857, d'Olivier et de Zoé Dargis; marié à Mlle Emma Rheault; père de 1 enfant; Robert qui est prêtre; propriétaire et voteur.

ARTHUR MARTEL, épicier, né à Manchester, le 15 août 1894, d'Alfred et de Victoria Martel; fut sergent durant la Grande Guerre.

JOSEPH MARTEL, épicier, né à Manchester, le 20 octobre 1880, d'Alfred et de Victoria Martel; marié à Mlle Délia St-Pierre; père de 1 enfant; fut sergent durant la Grande Guerre; décoré par le gouvernement Français; eut 14 citations; propriétaire et voteur.

HONORE-. GODIN, photo., né aux Trois-Rivières, le 6 juillet 1873, d'Honoré et d'Alvina Vidal; marié à Mlle Lumina Dubrulé; membre des sociétés F.-A.; propriétaire et voteur.

ARTHUR MOREAU, gérant, né à Manchester, le 5 mars 1885, de Joseph-J. et d'Élla-M. Houde; marié à Mlle Emélie Tremblay; père de 3 enfants; membre des sociétés F.-A.; propriétaire et voteur; fut membre de la Garde d'Honneur du Gouverneur pendant 2 ans.

J.-OSCAR GAUDETTE, épicier, né à Saint-Léonard, le 9 janvier 1878, de

Gédéon et de Clarice Leblanc; marié à Mlle Léocadie Guite; père de 6 enfants; membre des sociétés F.-A.; propriétaire et voteur.

STANISLAS DIONNE, épicier, né à Saint-Denis, comté Kamouraska, le 23 mai 1885, de Charles et de Georgiana Bouchard; marié à Mlle Mary Burke; père de 5 enfants; membre des sociétés F.-A.; propriétaire et voteur.

J.-L.-D. CHARBONNEAU, marchand, né à Bécancourt, le 19 septembre 1854, de Félix et de Marie Lebel; marié à Mlle M. Bernard; membre de l'Ass. St-Georges.

H.-A. PARADIS, épicier, né à Windsor Mills, le 13 septembre 1875, de Jules et de Clarisse Vézina; marié à Mlle Nancy Dérome; père de 2 enfants, dont Armand fut soldat durant la Grande Guerre; membre des sociétés F.-A.; propriétaire et voteur.

JOSEPH-ALBERT BUREAU, né à Lampton, le 18 septembre 1867, de Zéphirin et de Rose-de-Lima Fecteau; marié à Mlle Rosalie Bilodeau; père de 10 enfants, dont Wilfrid fut dans le corps médical durant la Grande Guerre; membre des sociétés F.-A.; propriétaire et voteur.

EDMOND ROUTHIER, épicier, né à Saint-Pierre-de-Broughton, le 23 août 1881, d'Antoine et de Célanire Jacques; marié à Mlle Ernestine Poirier; père de 2 enfants; membre des sociétés F.-A.; propriétaire et voteur.

ANTOINE CHARTIER, épicier, né à Saint-Mathias, le 11 juin 1864, de Louis et de Philomène Nadeau; marié à Mlle Angéline Roy; père de 15 enfants, dont Louis-Alfred fut tué à la bataille de Château Thierry, et David tué au bois de Belleau, France, durant la Grande Guerre; propriétaire et voteur.

JOSEPH BARRETTE, épicier, né à Saint-Bonaventure, le 11 mars 1863, de Joseph et d'Angèle Letendre; marié à Mme Vve Nap. Morrier, née Alphonsine Jolin; propriétaire et voteur.

S.-A. ROULEAU, épicier, né à Saint-Elzéar de Beauce, le 8 septembre 1871, d'Antoine et d'Adèle Leblond; marié à Mlle Délia Cantin; père de 4 enfants; propriétaire et voteur.

NAP. COTE, épicier, né à Saint-Antoine, comté Lotbinière, le 24 octobre 1865, de Lazare et de Délina Demers; marié à Mlle Alphonsine Royer; père de 6 enfants; membre des sociétés F.-A.; propriétaire et voteur.

NAPOLEON BOURNIVAL, épicier, né à Lowell, Mass., le 19 janvier 1860, de Jean-Baptiste et de Céline Caçavant; marié à Mlle Adéline Philibert, en 1ère nocces, et en 2ème, avec Alexina Pied; père de 8 enfants; propriétaire et voteur.

ZELIDA JUTRAS, épicier, né à Sainte-Anne-de-Danville, le 25 mars 1881, d'Aimé et de Nathalie Côté; marié à Mlle Bernadette Samson; père de 4 enfants; membre des sociétés F.-C.; propriétaire et voteur.

LOUIS GINGRAS, épicier, né à Manchester, le 16 septembre 1880, d'Isaïe, et de Mary Boisvert; marié à Mlle Alice Maillet; père de 1 enfant; membre des sociétés F.-A.; propriétaire et voteur.

PHILIPPE TALBOT, commis, né à Stanfold, le 29 mars 1897, d'Hubert et d'Anabella Talbot, fut soldat durant la Grande Guerre.

LEOPOLD TALBOT, épicier, né à Stanfold, le 6 mai 1891, d'Hubert et d'Anabella Talbot; marié à Mlle Edesse St-Jean; père de 1 enfant; propriétaire et voteur.

U. MORIN, épicier, né à Saint-Maxime-de-Scott, le 29 septembre 1885, d'Achille et de Zolida Rhéaume; marié à Mlle Elise Perrault; père de 5 enfants; membre des sociétés F.-A.; propriétaire et voteur.

ANTONIO GUILBERT, épicier, né à Nicolet, le 11 avril 1891, d'Auguste et de Julie Bourbeau; marié à Mlle Eva Prince; père de 2 enfants; membre des sociétés F.-A.; propriétaire et voteur.

WM.-H. MARCOTTE, marchand, né à Somersworth, le 27 mai 1886, de William et de Delvina Brunelle; marié à Mlle Maria Duford; père de 1 enfant; membre des sociétés F.-A.; propriétaire et voteur.

PHILIPPE-EMILE MARCOTTE, né à Manchester, le 26 août 1889, de William et de Delvina Brunelle; marié à Mlle Yvonne Cloutier; fut Caporal et interprète durant la Grande Guerre; membre des sociétés F.-A.; propriétaire et voteur.

JOSEPH COTE, boulanger, né à la Baie-du-Febvre, le 19 janvier 1873, de Modeste et de Philomène Jutras; marié à Mlle M.-L. Simard; père de 1 enfant; membre des sociétés F.-A.; propriétaire et voteur.

PHILIPPE COTE, boulanger, né à la Baie-du-Febvre, le 1er septembre 1869, de Modeste et de Philomène Jutras; marié à Mlle M.-L. Descoteaux; père de 8 enfants, dont Onil-O. fut sergent durant la Grande Guerre; membre des sociétés F.-A.; propriétaire et voteur.

EUGENE-G. DUBOIS, épicier, né à Saint-Maurice le 28 février 1875, de Joseph et de Mérance Laprise-dit-Daigneault; marié à Mlle Alexandrine Gagnon; père de 3 enfants; propriétaire et voteur.

ERNEST GELINAS, épicier, né aux Trois-Rivières, le 20 mars 1883, d'Urbain et d'Adeline Melançon; marié à Mlle Philomène Lamontagne; membre de L'A.-C.-A.; propriétaire et voteur.

LOUIS-A. DOZOIS, marchand, né à Napierville, le 7 mai 1858, de Narcisse et de Césarine Bourgeois; marié à Mlle Adéline Plante; père de 10 enfants, dont Eugène fut Sergent, et Georges, 1er Lieutenant dans la marine, durant la Grande Guerre; membre des sociétés F.-A.; propriétaire et voteur; fut représentant à la Législature pendant 2 ans.

ALEXIS-F. BISSON, agent d'immeubles, etc., né à Saint-Urbain, le 1er janvier 1868, d'Alexis, et d'Odile Grenier; marié à Mlle Hélène Lauzier; père de 8 enfants; membre des sociétés F.-A.; échevin du quartier 4; ex-représentant du quartier 10; vice-président de la Mutual Ins. Co.; shérif du comté de Kilburn; propriétaire et voteur.

JOS.-L. LUCIER, épicier, né à Saint-Hyacinthe, le 9 novembre 1866, de Louis et de Nazaire Bernier; marié à Mlle Julie Laliberté; père de 3 enfants; membre des sociétés F.-A.; propriétaire et voteur.

PHILIPPE PELLERIN, marchand, né aux Trois-Rivières, le 2 septembre 1861, de Dolphis et d'Adéline Flageol; marié à Mlle Emélie Juneau en 1ère noce; père de 2 enfants: Alfred-E. et Cordélia; marié en 2ème noce, avec Valérie Gauthier; membre des sociétés F.-A.; propriétaire et voteur; ancien président du quartier 9, et "overseer" des pauvres.

MARLBORO, N.-H.

PAROISSE DU SACRE-COEUR

Le curé actuel est le Rév. H.-J. Bellefleur. Il y a 500 paroissiens; la valeur des propriétés religieuses est de \$12 000.
Trente-cinq soldats prirent part à la Grande Guerre.

NASHUA, N.-H.

PAROISSE SAINT-LOUIS-DE-GONZAGUE

Cette paroisse fut fondée en 1871, par Mgr J.-B.-H.-V. Millette, (décédé).
La valeur des propriétés religieuses est de \$575 000. Il y a environ 6 000 âmes; 560 enfants (garçons) fréquentent l'école des Frères, et 465 filles vont chez les Soeurs Sainte-Croix; il y a 21 religieuses à présent.

Le curé actuel est le Rév. J.-Julien Richard.

L'ABBE J.-JULIEN RICHARD est né le 24 mars 1856, à Saint-Maurice, P. Q. Il fit son cours au Séminaire des Trois-Rivières, et fut ordonné prêtre le 19 septembre 1880. Il fut professeur à ce collège jusqu'en juillet 1887; il fut nommé vicaire à la cathédrale des Trois-Rivières, où il resta jusqu'en juin 1888, alors qu'il vint comme vicaire à Sainte-Marie et à Saint-Augustin. Il fut nommé curé à Dover, le 5 novembre 1893; puis curé à Saint-François-Xavier, pour remplacer M. l'abbé Lessard, le 29 janvier 1911; nommé curé ici en 1917.

PAROISSE SAINT-FRANCOIS-XAVIER

Le 21 juin 1885, commençait l'existence de la paroisse Saint-François-Xavier. Toute la partie nord de la rivière Nashua formait cette paroisse.

En 1895, on commença à bâtir l'église en marbre, le 18 juillet 1896, eut lieu la bénédiction de la pierre angulaire de la plus belle église catholique du New-Hampshire.

La pierre angulaire est marquée comme suit sur la face :

St-François-Xavier 1896, Mgr D. M. Bradley D. D., Rév. Henri A. Lessard, curé.

La population actuelle de la paroisse est de 3 575 âmes.

Le curé actuel est le Rév. Fabien-Gédéon Deshaies.

L'ABBE FABIEN-GEDEON DESHAIES, né à Saint-Damien-de-Brandon, le 27 septembre 1863, d'Augustin Deshaies et de Marine Garneau; fut ordonné à Montréal, le 24 février 1892, par Mgr Fabre; vicaire à Saint-Thomas-de-Joliette, (1892-1893); à Saint-Martin-de-Somersworth, (1894-1902); curé de Westville, (1902-1907); à Epping, (1907-1908); en repos, (1908-1911); curé de Saint-Charles de Dover, (1911-1917); curé ici depuis 1917.

PAROISSE DE L'ENFANT-JESUS

Cette paroisse fut établie le 1er octobre 1909. Son territoire est borné au nord par la rivière Nashua, à l'est par la rue Main, à l'ouest par la limite du village Hudson, du côté de Pelham, et au sud par Tingsborough.

Le premier curé de cette paroisse fut l'abbé Joseph-Georges-Albert Jutras. La population est de 1 800.

Le curé actuel est le Rév. Hormisdas Tétreau.

LABBE HORMISDAS TETREAU, né à Saint-Charles sur Richelieu, le 15 mai 1876; fit ses études à Saint-Hyacinthe et au Séminaire de Montréal; fut ordonné à Saint-Hyacinthe, par Mgr Decelles, le 12 juin 1904. En repos à Farnham, 1904-1905; aumônier à l'orphelinat Saint-Pierre, à Manchester, 1905-1909; vicaire à Dover 1909-1910; à Saint-Louis-de-Gonzague, 1910-1914; curé de Gonic, 1914-1917; nommé curé ici le 1er octobre 1917.

SOLDATS ET MARINS

Il y a en tout dans la ville 568 soldats qui prirent part à la Grande Guerre.

BIOGRAPHIES

M. HENRI-T. LEDOUX, naquit à St-Albans, Vt, en 1873, et commença ses études aux écoles paroissiales de Nashua, où ses parents étaient allés se fixer. Il fit son cours classique au Séminaire de Sainte-Thérèse-de-Blainville, au Canada, et son droit, à l'Université de Boston, Mass.

Elu conseiller municipal de Nashua, en 1894, et député à la Législature, du New-Hampshire, en 1897 et en 1899. En 1902, il était élu pour aller représenter sa ville à la Convention Constitutionnelle de son Etat, laquelle eut lieu à Concord. Les années 1903-4-5 et 6 qui suivirent, le mirent sur le Bureau des Travaux

Publics de Nashua, fonctions qu'il remplit jusqu'en 1907, date à laquelle il fut promu au poste de percepteur des taxes; il est maintenant maître des postes.

En 1911, il recevait des délégués de l'U. S. J. B. d'A., réunis en Congrès plénier, à Providence, R. I., la lourde tâche de présider aux destinées de la société, charge qu'il occupe depuis ce temps.

M. HENRI-A. BURQUE naquit à Nashua, le 20 septembre 1879, d'Alphonse Burque et de M.-L. Dutilly. Il fit ses premières études à l'école paroissiale de Saint-Louis-de-Gonzague, à Nashua, puis il alla au Petit Séminaire de Sainte-Marie-de-Monnoir et au Séminaire de Philosophie, à Montréal. Il fit ses études de droit chez H.-B. Atherton, avocat, et à l'Université de Boston. Il fut admis à la pratique le 26 juin 1903. Il fut solliciteur de la ville, 1911-14, et secrétaire du Sénat du N. H., 1913-1914.

M. Burque est membre de l'Union Saint-Jean-Baptiste d'A., de la Cour Saint-Henri, C. O. F., du Cercle Montcalm et des B. P. O. Elks; est marié à Mlle Mabel-M. Budro. Il fut élu maire de la ville en novembre 1919.

M. MARCEL THERIAULT est né le 22 novembre 1886, à Saint-Jacques, N.-B., d'Adolphe Thériault et d'Hermine Plourde. Il immigra à Nashua avec ses parents à l'âge de six ans, ville dans laquelle il demeure depuis. Il fit ses études élémentaires à l'école paroissiale et les termina aux écoles publiques de Nashua. Employé par la Pennichuck Water Works, comme inspecteur durant huit ans, position qu'il quitta pour entrer au "Boston University Law School", où il eut ses degrés, en 1914. Il fut candidat à la position de maire de Nashua à deux occasions. Il est membre de la Cour Marquette F. d'A., du Cercle Montcalm, et de la Gamma Eta Gamma et Ass. Prof. à l'Université de Boston.

ARTHUR-ARMAND TREMBLAY, avocat, né à Montréal, le 12 juillet 1892, de Clovia, et d'Ozina Dufour; fit ses études au Collège de Lévis, et à l'École Polytechnique de Montréal; étudia le droit à l'Université de Boston, Mass.; il fut admis à la pratique du droit en 1919; membre des sociétés F.-A., et du "N.-H. Bar Ass".

M. LE DR PETIT naquit à Saint-Damase, le 11 septembre 1853; fit son cours d'études classiques au Petit Séminaire de Saint-Marie-de-Monnoir, et ses études médicales, à l'Université Victoria, de Montréal, classe de 1877. Il pratiqua à Saint-Damase, P. Q., et en 1881, vint s'établir à Nashua. Il est marié à Mlle Anna, fille de feu le Dr J.-B. Chagnon, de Fall River. De cette union deux enfants sont nés; membre des sociétés F.-A., et Ass. médicales de l'Etat; propriétaire et voteur.

DR J.-A. LAGACE naquit à Saint-Hyacinthe, le 27 août 1863. Il fit ses études classiques à Saint-Hyacinthe et commença son cours médical à l'Université Victoria et le termina à l'Université médicale de Burlington, Vt, là où il fut diplômé en 1888; est marié à Mlle Joséphine Phaneuf; est propriétaire et voteur.

DR AUGUSTE-LOUIS GUERTIN, M. D., naquit à Saint-Hyacinthe, P. Q., le 8 juillet 1866; il fit ses études académiques et classiques au Séminaire de Saint-Hyacinthe. En 1888, il entra à l'École Victoria, réputée alors comme étant la meilleure école de médecine et de chirurgie, il suivit les cliniques à l'Hôtel-Dieu et à l'hôpital Notre-Dame, et il obtint ses degrés le 28 avril 1892, à Montréal. Il vint à West Gardner, le 12 mai de la même année, et y pratiqua près de trois ans; puis il s'établit à Nashua, le 14 octobre 1894.

DR CHARLES-S. VALCOURT est natif de cette ville, en l'année 1872. Il fit ses études au High School et fut gradué en juin 1891. Il passa un an au Collège d'Ottawa, Canada, et termina ses études médicales au Collège de Baltimore où il fut gradué en mai 1895. Il pratiqua la médecine depuis vingt-six ans en cette ville.

DR JOSEPH-AMEDEE CHAREST, M. D., quatrième fils de Bénonie Charest et d'Henriette Provost; est né à l'Acadie, P. Q., le 18 juillet 1867. Il reçut sa

première éducation à l'Acadie et à Montréal. Il entra plus tard au Tufts College de Boston, Mass., où il a été gradué médecin, en 1896. Il ouvrit alors un bureau médical à Nashua, où il a toujours exercé sa profession depuis.

DR OSWALD MAYNARD naquit à Saint-Césaire de Rouville, le 30 octobre 1874, d'Alexandre Maynard et d'Éxilda Noisoux; fit ses études commerciales au Collège de Saint-Césaire et classiques au Séminaire de Sainte-Marie-de-Monnoir, où il fut gradué en 1894 et reçu le degré de Bachelier en Science. Etudia la médecine à l'Université Laval, où il fut gradué avec distinction en 1900; il pratiqua depuis la médecine ici; il fit deux voyages à l'Université de Paris, en 1906 et en 1911. En 1903 il épousa Mlle Juliette Tessier.

DR ALFRED DAUDELIN naquit à Nashua, le 6 juin 1878, d'Edmond Daudelin et de Marie Messier; il fit son cours classique au Séminaire de Saint-Hyacinthe et au Collège Saint-Anselme de Manchester, où il obtint le degré de Bachelier des Arts. Reçu pharmacien en 1903, et diplômé médecin au Collège médical de Baltimore en 1908. Médecin interne de l'Hôpital-Général de l'Etat du Maryland, de 1908 à 1909, pratiqua un an à Somersworth, N.-H., et vint s'établir à Nashua en 1910; est marié à Mlle Eugénie Bourguoin, de Nicolet, P. Q.; membre de l'Union St.-J.-Bte d'A., et de la St.-J.-Bte de Nashua.

A.-O. BURQUE, pharmacien, né à Nashua, le 23 octobre 1882, d'Alphonse Burque et de Louise Dutilly; fit son cours commercial et étudia au "Mass. College of Pharmacy" de Boston, Mass.; est marié à Mlle Lillian Lambert; père de 2 enfants; membre S.-F., de l'Union St.-J.-Bte, et de l'Union Marquette, du Cercle Montcalm, et du Club Gagnon; établi depuis 1911.

H.-C. DANSEREAU, pharmacien, né à Nashua, le 30 octobre 1885, de Pierre-E. Dansereau, médecin, et de Marie Millette; fit ses études à Saint-Anselme, et étudia la pharmacie à Boston, où il gradua en 1912; est marié à Mlle Nathalie Lessard; 1 enfant; est membre de l'Union St.-J.-Etc; est établi depuis 8 ans.

AUGUSTE-F.-L. PERRAULT, pharmacien, né à l'Assomption, le 6 mars 1869, de Fidèle, et de Justine Hétu; marié en 1ère noces avec Mlle Phébé Grégoire; père de 1 enfant; marié en 2ème noces, avec Mlle Ermine Caron; membre des sociétés F.-A.; propriétaire et voteur; reçu pharmacien en 1899.

CHAS.-H. BRODEUR, pharmacien, né à Nashua, le 11 mars 1886, de Calixte, et d'Euchariste Lachapelle; marié à Mlle Bernadette Duchesneau; père de 5 enfants; membre des sociétés F.-A.; propriétaire et voteur.

ALFRED LANGLOIS, marchand de chaussures, est né Roxton, P. Q.; fit ses études au Collège de Sainte-Marie-de-Monnoir; est marié à Mlle Beulac; est en société avec M. Pierre Lampron; est membre de plusieurs sociétés Franco-Américaines.

PIERRE LAMPRON, marchand de chaussures, né à Nashua le 19 août 1870; fit ses études aux écoles publiques et paroissiales; est en société depuis le 11 avril 1908, avec M. Langlois, dans le commerce de chaussures; a été selectman, échevin, inspecteur d'huile; est membre de plusieurs sociétés Franco-Américaines.

L.-N. JACQUES, marchand, né à Saint-Hyacinthe, le 6 janvier 1863, de Jean-Baptiste et de Marie-Grâce Marchessault; marié à Mlle Alphonsine-Marie Dion; père de 4 enfants, dont Louis fut soldat durant la Grande Guerre; propriétaire et voteur; membre des sociétés F.-A.

ALEX. PERRAULT, marchand, né à Sainte-Hélène, comté Bagot, le 25 novembre 1879, de Benjamin et de Sophie Leblanc; marié à Mlle Alice Lajoie; père de 5 enfants; propriétaire et voteur.

MAXIME DESCLOS naquit à Saint-Paulin, comté Maskinongé, le 23 juillet.

1872, il fit ses études à Saint-Paulin et aux écoles publiques de cette ville. Arrivé ici en 1883, est établi depuis plusieurs années.

Le 15 mai 1893, il épousa Mlle Léa Dufour, qui mourut le 5 octobre de la même année; re-marié le 9 mai 1898, à Mlle Eugénie Sirois; de cette union, M. Desclos est l'heureux père de 9 enfants, dont 7 sont vivants.

Il fait partie des sociétés suivantes:

L'Union St-Jean-Baptiste, de la Succursale Nashua, A. C. F., de la Cour St-Joseph No 40 F.-F.-A., et de la Chambre de Commerce.

CYRILLE BRODEUR vit le jour à Sainte-Cécile de Milton, comté Shefford, le 7 mars 1858. Arriva à Nashua en 1884 et commença à tenir magasin. M. Brodeur a épousé, le 26 février 1884, Mlle Emma Poulin. Il a deux jeunes enfants.

Il fait partie de l'Union St-Jean-Baptiste, dont il fut aussi trésorier; de la Cour Nashua F. d'A., et de la Chambre de Commerce. Il fut l'un des fondateurs de la Cour St-Henri C. O. F., et des Chevaliers de Colomb.

ALFRED LAFORME, marchand, naquit à Saint-Hugues, comté Bagot, le 8 février 1863. Il arriva à Nashua en 1880, et travailla pendant neuf ans à la manufacture Estabrooke et Anderson. Il acheta ensuite une boulangerie qu'il tint pendant dix-sept ans, et y fit des affaires très prospères. Durant sept ans, il s'occupa du commerce de liqueurs.

M. Laforme est membre de la Cour St-Joseph F.-F.A., de la Cour Lafayette, C. O. F., de la Société St-Jean-Baptiste, du Club Montcalm, de la Ligue du Sacré-Coeur, des Aigles, de la Chambre de Commerce, du Club Rockingham, et du Club des Automobilistes de Nashua; est maintenant propriétaire de la boulangerie "Nu Maid Bread"; est marié à Mlle Julie Bienvenue, en 1ère noces, et en 2ème, avec Mlle Eldwidge Marin; père de 7 enfants, dont Louis-R. fut soldat durant la Grande Guerre; propriétaire et voteur.

A.-O. POULIN, épicier, né à Nashua, le 21 décembre 1893, d'Alfred et de Parmélie Desmarais; membre des sociétés F.-A.

JOSAPHAT LOZEAU, boulanger, né à Saint-Marcel, le 8 décembre 1881, de Joseph et d'Alphonsine Bergeron; marié à Mlle M.-Anna Aubut; père de 5 enfants; membre des sociétés F.-A.; propriétaire et voteur.

EUCCHARISTE LOZEAU, boulanger, né à Saint-Marcel, le 7 mai 1889, de Joseph et d'Alphonsine Bergeron; marié à Mlle Alphéma Héroux; père de 4 enfants; propriétaire et voteur.

AUGUSTE-U. BURQUE, bijoutier, né à Nashua, le 19 novembre 1885, d'Alphonse et de Louise Dutilly; marié à Mlle Joséphine Leclerc; père de 1 enfant; membre des sociétés F.-A.; propriétaire et voteur.

J.-BTE ROULEAU, marchand, né à Saint-Philippe-de-Néri, le 2 février 1887, de Napoléon et de Sara Martin; marié à Mlle Yvonne Pellerin; père de 1 enfant; propriétaire et voteur; propriétaire de la pharmacie Rouleau.

P.-H. CHARPENTIER, épicier, né le 25 décembre 1861, de Louis et d'Hélène Corbeil; marié à Mlle Maria Blain; père adoptif de 1 enfant; membre des sociétés F.-A.; propriétaire et voteur.

EMILE-A. CHAGNON, marchand, né à Nashua, le 28 novembre 1886, d'Alphonse et d'Apolline Dubé; marié à Mlle Alice Péloquin; père de 3 enfants; membre des sociétés F.-A.; propriétaire et voteur.

ARTHUR DE MONTIGNY, bijoutier, né à Saint-Hyacinthe, le 18 mars 1867, de Louis et d'Angèle Tétreault; marié à Mlle Armélia Boisvert; père de 7 enfants; membre des sociétés F.-A.; propriétaire et voteur; directeur de la Nat. Trust Co., et du "Board of Trade".

ARTHUR LEBLANC, épicier, né à Nashua, le 7 septembre 1886, de Jean-

Baptiste et d'Adéline Houde; marié à Mlle Alice Morissette; père de 5 enfants; membre des sociétés F.-A.; propriétaire et voteur.

NAZAIRE DUCHESNEAU, épicier, né à Saint-François-de-Montmagny, le 23 mars 1863, de Jean et de Marie Simard; marié à Mlle Hélène Tanguay; père de 9 enfants, dont 2 sont religieuses; membre des sociétés F.-A.; propriétaire et voteur.

JOSEPH-N. KEROUACK, épicier, né à Varennes, le 5 décembre 1880, de Jean-Baptiste et de Clémentine Bernier; marié à Mlle Léontine Rouleau; père de 5 enfants; membre des sociétés F.-A.; propriétaire et voteur.

EDOUARD SIMARD, épicier, né à Saint-François-de-Montmagny, le 24 septembre 1875, de Bernard et de Séraphine Laflamme; marié à Mlle Eugénie Dionne; père de 1 enfant adopté; membre des sociétés F.-A.; propriétaire et voteur.

IRENEE-L. RAVENELLE, marchand, né à Saint-Damase, le 17 mai 1863, de Jean-Baptiste et de Julie Caouette; marié à Mlle Adelaïd Richard; père de 6 enfants, dont Georges fut soldat durant la Grande Guerre; membre des sociétés F.-A.; propriétaire et voteur; une de ses filles est religieuse, et son fils Irénée-D. fut représentant à la Législature.

CHARLES DUGAS, épicier, né à Sainte-Anne-des-Monts, le 6 mars 1886, d'Évangéliste et de Rose-Anne Tanguay; marié à Mlle Zélia Sirois; père de 4 enfants; membre des sociétés F.-A.; propriétaire et voteur.

HORACE-H. PHANEUF, marchand, né à Nashua, le 17 mai 1885, d'Horace-C. et de Cordélia Petit; marié à Mlle Lucienne Turcotte; père de 2 enfants; membre des sociétés F.-A.; propriétaire et voteur; fut représentant à la Législature durant 2 ans; membre du conseil de ville.

TELESPHORE CHAGNON, gérant, né à Nashua, le 17 octobre 1878, d'Alphonse et de Dina Gravelle; marié à Mlle Maria Dubé; père de 3 enfants; membre des sociétés F.-A.; propriétaire et voteur.

ANTONIO BEDARD, épicier, né à Nashua, le 2 novembre 1899, de Stanislas et de M.-L. Laforest; fut soldat durant la Grande Guerre.

F.-X. TARDIF, couvreur, né à Saint-Pascal, le 21 juin 1867, de Frs-Xavier et d'Emma Lagacé; marié à Mlle Clara Palardie; membre des sociétés F.-A.; propriétaire et voteur; établi depuis 33 ans.

ROCHESTER, N.-H.

PAROISSE DU SAINT-ROSAIRE

Le premier curé Franco-Américain fut le Rév. Urbain Lamy, en mars 1883; il bâtit, sur la rue Bridge, l'église du Saint-Rosaire, qui fut dédiée en 1886; en 1888, l'école fut bâtie; en 1890, le Rév. L. Laplante remplaça le Rév. Lamy; il acheta un orgue qu'il paya \$1 300; il bâtit aussi un presbytère et fit beaucoup de réparations à l'église et à l'école, qui est sous la direction des Soeurs Sainte-Croix; le Rév. C.-J. Paradis fut son remplaçant; le curé actuel est le Rév. Charles-S. Lacroix. Il y a environ 1 800 paroissiens, 450 enfants fréquentent l'école; la valeur des propriétés est de \$100 000, y compris le nouvel orphelinat, qui est sous la direction des Soeurs Grises de Saint-Hyacinthe; la supérieure est la Révérende Mère Sainte-Rose; il y a 12 religieuses et 200 orphelins; quatre-vingt-trois soldats prirent part à la Grande Guerre, dont 3 sont morts.

L'ABBE CHARLES-S. LACROIX, né à Sainte-Bridgitte, comté Nicolet, le 24 août 1861, d'Honoré Lacroix et de Marie Messier; fit ses études à Saint-Hyacinthe et à Manchester, N.-H., où il fut ordonné par Mgr Bradley, le 23 février 1893; vicaire à Sainte-Marie, Manchester, N.-H., 1894-1895; à Suncook, 1895-1897; à Saint-Augustin de Manchester, N.-H., 1898-1901; à Saint-Georges, 1901-1902;

curé de Barlett, 1902-1905, où il bâtit une chapelle; à North Conway, où il construisit une église et un presbytère; missionnaire, 1902-1905; et curé au Saint-Rosaire depuis 1909.

BIOGRAPHIES

J.-E.-A. BILODEAU, épicier, né à Saint-Elzéar de Beauce, le 18 janvier 1886; membre de l'Union St-J.-Bte d'A.; président du comité républicain de la ville; propriétaire et voteur; est aussi directeur de la Fanfare Canadienne; élu représentant à la Législature.

I.-P. MARCOTTE, épicier, né à Danville, le 6 juin 1855; est marié en 1ère noces à Mlle Florida Jacques, et en 2ème noces, à Mlle Amanda Sylvain; père de 2 enfants; ancien président de la St-J.-Bte, membre des A.-C.-A.; est établi depuis 1870; fut conseiller 8 ans et représentant à la Législature; propriétaire et voteur.

A.-GASPARD GELINA, agent d'assurances, né à Saint-Guillaume d'Upton, le 28 décembre 1863, de Raphaël et d'Eléonore Charbonneau; marié en 1ère noces avec Mlle Virginie Roux; et en 2ème noces, avec Mlle Adèle Gagnon; membre des sociétés F.-A.; propriétaire et voteur; est évaluateur de la ville.

JOHN-J. BOIVIN, marchand, né à Rochester, le 3 février 1893, de Philéas et d'Elmire Lachance; marié à Mlle Victoria Beaudoin; propriétaire et voteur; membre des sociétés F.-A.

DR ALFRED-GEORGES DESMARAIS, né à Somersworth, le 20 mars 1893, d'Hormisdas et d'Odile Charrette; fit ses études aux Collèges du Sacré-Coeur et Saint-Anselme de Manchester, et au "Tufts" de Boston, Mass.; fut étudiant à l'école dentaire de l'armée durant la Grande Guerre.

SIMEON BERGERON, boulanger, né à Somersworth, le 26 avril 1854, d'Olivier et de Calixte Lamothe; marié à Mlle Victoria Marcotte; père de 6 enfants, dont une de ses filles est religieuse; membre des sociétés F.-A.; propriétaire et voteur.

F. GINGRAS, épicier, né à Saint-Antoine-de-Tilly, le 27 mai 1871 d'Adolphe et d'Adèle Sévigny; marié à Mlle Cédulie Fortier; père de 10 enfants, dont Adolphe fut soldat durant la Grande Guerre; et 2 de ses filles sont religieuses; membre des sociétés F.-A.; propriétaire et voteur.

DR ALEX.-JOSEPH MONGE, médecin, né à Langogne, France, le 28 juillet 1866, de Ferdinand, et de Philomène Puech; marié à Mlle Albia Boulay; fit ses études au Collège des Jésuites de Montréal, et à l'Université Laval; admis en 1897; fut 6 ans dans l'armée Française; et 3 mois dans l'armée Américaine; fut Capitaine dans le corps médical au Camp Greenleaf; membre des sociétés F.-A.

SALMON FALLS, N.-H.

La première messe fut dite soit en 1854 ou 1855, par le Rév. McLaughlin, de Bath, Me. Lorsque le Rév. Lucey organisa la paroisse de Great Falls, maintenant Somersworth, 1856, il prit Salmon-Falls comme mission, et il commença à bâtir l'église Sainte-Marie, en 1857; l'église fut dédiée en 1859, par Mgr Bacon. Le cimetière fut acheté en 1867, par le Rév. Canavan. Son successeur fut le Rév. Mutsaers. Le premier curé résidant fut le Rév. T. Sullivan, en 1870, qui acheta le presbytère actuel, en 1872; il fut remplacé en 1874 par le Rév. W. Herbert, et dans le mois d'avril de la même année, le Père F.-X. Cinq-Mars est arrivé; il fit beaucoup de réparations; en 1879 il acheta un orgue; il mourut en 1882 et le Rév. O.-J. Desrosiers le remplaça temporairement; le Rév. James Doherty arriva comme curé ici; il mourut le 13 avril 1886 et fut remplacé par le Rév. E.-J. Walsh qui resta ici 21 ans et 6 mois. Le curé actuel est le Rév. J.-H. CORMIER.

Soixante-huit soldats prirent part à la Grande Guerre.

SANBORNVILLE, N.-H.

PAROISSE SAINT-ANTOINE-DE-PADOUE

Le REV. O.-N. DESMARAIS est le curé actuel; pas de rapport.

SOMERSWORTH, N.-H.

Cette paroisse fut fondée en 1882 par le Rév. F.-X. Cinq-Mars. La première messe fut dite dans la salle "Old Town Hall", en octobre 1882. Le premier curé fut le Rév. Cléophas Demers; il acheta un terrain à l'angle des rues Green et Franklyn, où il commença à bâtir l'église; la pierre angulaire fut posée durant le mois d'août 1883, et la première messe fut dite le dimanche des Rameaux, en 1888, dans le soubassement; l'église fut terminée en 1889, et coûta environ \$40 000; elle fut dédiée en 1893 par Mgr Bradley; l'école fut ouverte en 1895. Les Soeurs Sainte-Croix en ont la direction; 800 élèves fréquentent les classes. Le curé actuel est le Rév. O.-J. Desrosiers. La valeur des propriétés religieuses est de \$215 000. Il y a 3758 paroissiens.

Cent soixante-trois soldats prirent part à la Grande Guerre dont 7 sont morts.

BIOGRAPHIES

JOSEPH PLANTE, épicier, né à Saint-Romuald, Québec, le 10 octobre 1860, de Joseph et de Louise L'Ecuyer; marié à Mlle Belsémire Labrie; père de 5 enfants, dont 3 sont religieuses, chez les Soeurs Sainte-Croix, à Saint-Laurent, près Montréal, (Soeur Marie-de-Sainte-Jeanne-de-la-Croix); (Soeur Sainte-Hénédine); et (Soeur Marie-de-Saint-Firmin); membre des sociétés F.-A.; propriétaire et voteur.

LOUIS-N. DION, pharmacien, né à Saint-Lambert-de-Lévis, le 3 août 1884, d'Onésime et d'Éléonore Latulippe; marié à Mlle Nellia Leary; propriétaire et voteur.

C.-P. ROY, épicier, né à Somersworth, le 23 juillet 1878, de Pierre et de Camille Garon; membre des sociétés F.-A.; propriétaire et voteur; évaluateur de la ville; membre de la commission scolaire et de la convention constitutionnelle.

JOSEPH-GEDEON BERGERON, boulanger, né à Somersworth, le 9 septembre 1885, de Joseph-Gédéon et de Caroline Naud, marié à Mlle Anna-Marie Caron; père de 2 enfants; propriétaire et voteur.

GEORGE-E. PERRAULT, marchand, né à Somersworth, le 2 juillet 1890, de Pierre et de Céline Collette; marié à Mlle Rosanna Dubois; père de 1 enfant; propriétaire et voteur.

ERNEST LAPOINTE, épicier, né au Sacré-Coeur, Qué., le 6 juin 1891, de Maximilien et de Marie Hébert; membre des sociétés F.-A.; propriétaire et voteur.

HORMISDAS-J. DESMARAIS, marchand, né à Saint-Liboire, le 25 mars 1869, d'Edouard et de E.-Morin; marié à Mlle Odile Charest; père de 6 enfants, dont Alfred fut soldat durant la Grande Guerre; propriétaire et voteur; membre des F.-C.

J.-ALEX. LANCTOT, propriétaire, né à Laprairie, le 11 octobre 1865, de Maximilien et d'Elisabeth Demers; marié à Mlle Silvy Mailhot; membre des sociétés F.-A.; propriétaire et voteur; fit partie de la Police Montée de la Havane.

ERNEST LEBEL, épicier, né à Yamaska, le 19 novembre 1875, de Georges et d'Arthémise Desjardins; marié à Mlle Alida Malo; père de 5 enfants; membre des sociétés F.-A.; propriétaire et voteur.

TANCREDE-P. MALO, tailleur, né à Durham, Qué., le 16 août 1877, de Léon et de Philomène Miour; marié à Mlle Virginie Demers; père de 2 enfants; propriétaire et voteur.

PHILIPPE-L. LAPLANTE, épicier, né à Kamouraska, le 22 mai 1898 de Joseph-Nap. et de M.-L. Beaulieu; membre des sociétés F.-A.; propriétaire et voteur.

ALFRED BROCHU, épicier, né à Saint-Isidore, le 24 octobre 1890, de Nazaire et d'Obéline Plante; marié à Mlle Léda Nadeau; père de 3 enfants; membre des sociétés F.-A.; voteur.

HERMENEGILDE LAROCHELLE, épicier, né à Saint-Lazare, le 21 mai 1868, de Léon et d'Angèle L'Abbé; marié à Mlle Adeline Boucher; membre des F.-C.; propriétaire et voteur.

ADJUTOR PLANTE, buandier, né à Saint-Romuald, le 31 juillet 1870, de Joseph et de M.-L. L'Ecuyer; marié à Mlle Georgiana Fillion; père de 10 enfants; membre des sociétés F.-A.; propriétaire et voteur.

PIERRE MORIN, épicier, né à Saint-Lazare, le 30 novembre 1858, de Joseph et de Nathalie Bonneau; marié à Mlle Delphine Lapointe; père de 4 enfants, dont Alphège-A. fut soldat durant la Grande Guerre; membre des sociétés F.-A.; propriétaire et voteur.

ARTHUR LEMELIN, marchand, né à Sainte-Claire, le 13 août 1882, de Jérôme et de Délina Labonté; marié à Mlle Emma Laliberté; père de 8 enfants; membre des sociétés F.-A.; propriétaire et voteur.

A.-B. JENEAU, marchand, né à West-Farnham, le 24 juin 1853, de Jean-Baptiste et d'Elmire Croteau; marié à Mlle Joséphine Dion; père de 9 enfants, dont Rodolphe fut major; et Adélarde fut soldat durant la Grande Guerre; membre des sociétés F.-A.; propriétaire et voteur.

JOSEPH LABONTE, marchand, né à Saint-Ferdinand d'Halifax, le 18 juin 1867, de Georges et de Marguerite Guilmette; marié à Mlle Annie Dion; père de 5 enfants; membre des sociétés F.-A.; propriétaire et voteur.

SUNCOOK, N.-H.

PAROISSE SAINT-JEAN-BAPTISTE

Le Rév. Père Richie fut le premier curé, nommé en 1872; il commença immédiatement à bâtir l'église, qui fut dédiée l'année suivante par Mgr Bacon. Le 2ème curé fut le Rév. Hardy, qui fut remplacé par le Rév. I.-H.-C. Davignon; il rebâtit l'église et le presbytère; en 1887 il acheta un terrain et il bâtit le couvent et une école paroissiale; les Soeurs Sainte-Croix en ont la direction; il fut remplacé par le Rév. O.-J. Desrosiers, maintenant curé de Somersworth; le curé actuel est le Rév. J.-N. Plante; la valeur des propriétés religieuses est de \$64 000. Cent cinquante soldats et marins prirent part à la Grande Guerre, dont 3 sont morts.

TILTON, N.-H.

PAROISSE DE L'ASSOMPTION

Le curé actuel est le Rév. A.-A. Sylvestre.

Diocèse de Providence

ALBION, R. I.

PAROISSE SAINT-AMBROISE

REV. J.-H. LARIVIERE, curé, né à Saint-Alexandre d'Iberville, le 4 septembre 1868, de Jean-Baptiste Larivière et d'Emélie Joly; fit ses études à Marieville; fut ordonné par Mgr Moreau, le 31 juillet 1892; vicaire à Iberville, 1892-1893; à Saint-Hilaire, 1893; à Saint-Ours, 1893-1894; à Saint-Hugues, 1895-1896; à Saint-Aimé, 1896-1898; au Petit Séminaire de Marieville, directeur des élèves, 1898-1900; professeur, 1900-1904; vicaire au Précieux-Sang à Woonsocket, 1904-1906; à Notre-Dame de Lourdes à Providence, 1906; maintenant curé ici. La population est de 1600.

Trente-deux soldats prirent part à la Grande Guerre.

ARTIC CENTRE, R. I.

PAROISSE SAINT-JEAN-BAPTISTE

Le premier curé qui desservit les Franco-Américains fut le Rév. Spruyt, un prêtre belge. En 1873, il construisit l'église; la pierre angulaire fut posée le 18 octobre 1874; l'église fut dédiée le 4 juillet 1875, par Mgr Hendricken. Le premier curé Franco-Américain fut le Rév. Charles Gadoury, qui bâtit le couvent et l'école; il fut remplacé par le Rév. Payan, en 1895, qui demeura ici jusqu'en 1898; il fut alors replacé par le Rév. Jos. Bourgeois; l'école est sous la direction des Soeurs de la Présentation de Marie, de Saint-Hyacinthe; il y a 800 élèves. La population est de 6600.

Deux cent quarante-quatre soldats prirent part à la Grande Guerre, dont 2 sont morts.

L'ABBE JOSEPH-RAPHAEL BOURGEOIS né à Saint-Antoine sur Richelieu, le 15 avril 1863, de Raphaël Bourgeois, forgeron, et de Philomène Lanctot; fit ses études à Saint-Hyacinthe et au Grand Séminaire de Montréal; fut ordonné par Mgr Moreau le 8 décembre 1887; professeur au Séminaire de Saint-Hyacinthe, 1887-1888; vicaire à Notre-Dame de Central Falls, 1888-1893; directeur du gymnase, à Sainte-Anne de Woonsocket, 1893-1898; curé d'Artic depuis 1898, où il a réparé l'église et bâti un presbytère, en 1899.

BIOGRAPHIES

DR M.-J.-E. LEGRIS, médecin, né à Louiseville, Qué., le 8 mai 1857, d'Antoine, et de Léopold Béland; marié à Mlle Léopoldine Desrosiers; père de 9 enfants, dont Louis, médecin, fut 1er Lieutenant durant la Grande Guerre, et Jean fut 1er Lieutenant dans le département des Finances; membre des sociétés F.-A.; propriétaire et voteur; fit ses études à Nicolet et au Collège de Médecine Victoria, de Montréal, où il gradua en 1879; établi ici la même année.

DR FULGENCE ARCHAMBAULT, médecin, né à Saint-Césaire, le 28 mai 1881, de Lucien, et de M.-A. Gareau; marié à Mlle Cary-Cécile Dion; fit ses études à Saint-Hyacinthe, à Laval de Montréal, et à Baltimore, d'où il gradua en 1905; membre des sociétés F.-A.; propriétaire et voteur.

DR HENRI-L. CREPEAU, dentiste, né à Artic, le 8 janvier 1887, de Joseph, et de M.-L. Vanasse; marié à Mlle Ida St-Germain; fit ses études aux écoles paroissiales et publiques, à l'Académie Lasalle, et au "Boston Dental College", admis en 1914; membre des sociétés F.-A.; propriétaire et voteur.

PIERRE SOUCY, agent d'assurances, etc., né à L'Isle-du-Pas, près Sorel, le 25 octobre 1863, de Bruno, et de Marie-Luce Plante; marié à Mlle Albina Lendreville; père de 9 enfants, dont Alcide et Valmore furent soldats durant la Grande Guerre; fut président pendant 9 ans de la Société St-J.-Bte, de Central Ville; commissaire de Police 2 ans; propriétaire et voteur.

JOSEPH ARCHAMBAULT, rentier, né à Saint-Césaire, le 3 décembre 1864, de Paul, et de Marie Maynard; marié à Mlle Virginia Choquette; père de 2 fils, dont Gaspard fut sergent-major durant la Grande Guerre et Chs-F., avocat, de New-Bedford; propriétaire et voteur.

J.-B. ARCHAMBAULT, rentier, né à Saint-Césaire, le 10 décembre 1858, de Paul et de Marie Maynard; marié à Mlle Rose-de-Lima Lévesque; père de 7 enfants, dont Yvon fut soldat durant la Grande Guerre.

R.-A. MARTELLY, imprimeur, né à Corbora, Canton de Ile-Rousse, dept. de la Corse, le 16 août 1870, de Charles-Marie, et de Marie-Françoise Martelly; marié à Mlle Rosanna Salvàs; fit ses études à Marseille; s'engagea comme volontaire au 13ème escadron des équipages militaires; fut nommé brigadier le 10 septembre 1889; Maréchal des Logis en 1890; est résident ici depuis 1893; est membre des sociétés F.-A.; propriétaire et voteur.

PHILIPPE BROUILLARD, marchand, né à Saint-Marcel, le 7 février 1878, de Joseph et d'Angèle Parent; marié à Mlle Marie-Anna Chênevert; membre du "Board of Trade"; propriétaire et voteur.

A. LACHANCE, marchand, né à Saint-Evariste, le 7 août 1880, de Simon et de Vitaline Doyon; membre des F.-C.; propriétaire et voteur.

DONAT ARCHAMBAULT, marchand, né à Saint-Césaire, le 24 décembre 1875, de Lucien et de Marie-Anna Gareaur; marié à Mlle Régina Talbot; père de 8 enfants; est président de la Chambre de Commerce de la Vallée de Pawtuket; propriétaire et voteur.

DENIS-RAPHAEL BRODEUR, marchand, né le 19 août 1896, de Jean-Baptiste et de Rosalie Desmarais; membre des F.-A.; propriétaire et voteur.

R.-A. GEOFFROY, photographe et marchand, né à Saint-Guillaume d'Upton, le 22 juin 1859, de Thadée et de Marie Duguay; est propriétaire et voteur; établi depuis 32 ans.

J.-B. MAYNARD, épicier, né à Saint-Césaire, le 10 juillet 1874, de Louis et de Céline Brien; marié à Mlle Bernadette Denommée; père de 12 enfants; membre des sociétés F.-A.; propriétaire et voteur.

HENRI BLANCHARD, épicier, né à Manchaug, Mass., le 15 août 1880, de Trefflé et de Domithilde Malo; membre des sociétés F.-.; est collecteur des taxes et trésorier du département du Feu.

HENRI-F. LEFEBVRE, marchand, né à Natick, le 3 octobre 1871, d'Henri et de Vitaline Taupier; marié à Mlle Marthe Monette; père de 3 enfants; membre des sociétés F.-A.; propriétaire et voteur.

CENTRAL FALLS, R. I.

PAROISSE NOTRE-DAME-DU-SACRE-COEUR

La paroisse Notre-Dame-du-Sacré-Coeur a été fondée en septembre 1873; incorporée le 30 avril 1874. Premier curé Rév. Charles Dauray, aujourd'hui Mgr

Dauray, curé de la paroisse du Précieux-Sang de Woonsocket. Il fut remplacé en novembre 1875 par Rév. M. Bouland qui administra la paroisse jusqu'en juin 1880. Le Rév. Mahoney lui succéda pour y demeurer jusqu'en 1894, alors qu'il fut remplacé par le Rév. J.-H. Béland.

La paroisse Notre-Dame possède deux superbes institutions, un collège commercial dirigé par les RR. Frères du Sacré-Coeur et l'école paroissiale sous la direction des Soeurs Sainte-Anne. Les congrégations religieuses sont: Ligue du Sacré-Coeur, deux sections, hommes et garçons; Société Saint-Joseph; Congrégations des Dames de Sainte-Anne et Demoiselles de Marie; Cercles Lacordaire No 3 et Jeanne d'Arc, puis la Société Saint-Viencent-de-Paul.

La population est de 6 300; 1 400 enfants fréquentent les classes; 420 soldats prirent part à la Grande Guerre, dont 5 sont morts.

L'ABBE JOSEPH-HORMISDAS BELAND, né à Saint-Maurice de Champlain, le 3 juillet 1857, de Toussaint Béland, cultivateur, et d'Elisabeth Cartier-Dupuis; fit ses études au Collège des Trois-Rivières, où il fut ordonné par Mgr Lafleche, le 23 décembre 1883; vicaire à Arthabaskaville, 1884-1885; curé d'Argyle dans le Minnesota, 1885; de Duluth, 1885-1886; desservant à Albany dans l'Etat de New-York, 1886-1887; vicaire à New-Bedford, 1887-1889; à Fall River, 1889-1892; curé de Manville, 1892-1894, où il a bâti une école en 1893; depuis 1894, curé de Notre-Dame de Central Falls, où il a construit un couvent, une école de garçons, un gymnase, une salle de paroisse et a acheté un cimetière.

PAROISSE SAINT-MATHIEU

Cette paroisse fut fondée par le Rév. J.-A. Laliberté; la première messe fut dite au gymnase Saint-Joseph, le 21 octobre 1906; une église-école fut bâtie en 1907, et dédiée en juillet, par Mgr Harkins; la première messe fut dite le jour de Pâques, 1908; l'école est sous la direction des Soeurs Sainte-Anne de Lachine. Il y a 10 religieuses enseignantes; 8 maitresses laïques; 535 élèves fréquentent les classes; la population est de 2 150 âmes. La valeur des propriétés religieuses est de \$101 191.

Cent cinquante-huit soldats prirent part à la Grande Guerre, dont 3 sont morts.

L'ABBE J.-A. LALIBERTE, né à Lanoraie, le 13 août 1868, de Simon Laliberté, navigateur, et d'Odile Vézina, fit ses études à Joliette et au Grand Séminaire de Montréal; fut ordonné par Mgr Fabre, le 14 mars 1891; vicaire à Saint-Eustache, 1891-1892; à Saint-Jean-Baptiste de Montréal, 1892-1894; à Sainte-Anne de Woonsocket, 1894-1906; fondateur de la paroisse Saint-Mathieu en 1906.

BIOGRAPHIES

LEGER-J. MORRISSETTE, né à Arthabaskaville, le 27 octobre 1883, d'Honoré et d'Olympe Brochu. Fit son cours commercial au Collège des Frères du Sacré-Coeur, Arthabaskaville. Arriva à Central Falls le 6 janvier 1908. Le 29 mars 1915, il devient gérant et trésorier de la banque "Credit Union" dont il en fut le fondateur. En 1915, il épousait Mlle Clara Auger; membre des sociétés F.-A.; propriétaire et voteur.

ABEL-A. GUILMETTE, Assistant-Greffier municipal de Central Falls. Né à Drummondville, P. Q., le 26 décembre 1883, d'Anthime, et d'Alexina Deblois, arriva à Central Falls, en 1893; il étudia dans les écoles paroissiales et publiques de cette ville et alla ensuite poursuivre ses études classiques aux Collèges de Chicontimi et Sainte-Marie-de-Monnoir, P. Q.

HON. JUGE AMBROISE CHOQUET, né à Varennes, le 27 septembre 1840, de Jean-Baptiste Choquet, et d'Adéline Provost; marié à Mlle Alexandrine-R. Lenoir; père de 8 enfants. Fit ses études de droit à l'Université McGill. Admis au

barreau de la province de Québec en 1865. Obtint ses certificats de droit pour le Massachusetts en septembre 1888, pour le Rhode-Island, en novembre 1890. Juge de la Cour des Tutelles pour la municipalité de Lincoln, de juin 1893 à juin 1900. Juge de la Cour du 11e district, depuis le 2 octobre 1899. Réélu tous les trois ans.

DR C.-H. BOUCHER, né à Saint-Cuthbert, comté Berthier. Etudes classiques au Collège des Jésuites, Montréal; études universitaires à l'école de médecine et chirurgie Victoria. Diplômé en 1889, avec le prix Bourget, accordé à l'étudiant ayant le plus de points en matières finales. Commença la pratique à Harrisville. Plus tard, il passa aux hôpitaux de New-York. En 1899, il venait se fixer à Central Falls, R.-I.

DR CHS-T. MATHIEU, né à Saint-Roch sur Richelieu, en 1886, fils d'Hor-midas Mathieu, marchand, et de Marceline St-Laurent; marié à Mlle Eugénie Hudon. A étudié au Collège de Montréal. Diplômé à L'Université Laval, en 1912. Interne à l'Hôpital Notre-Dame, 1912-1913. Licencié du "Medical Council of Canada". A pratiqué à Central Falls et à Pawtucket, depuis 1913.

DR T.-C. CABANA, né à Saint-Jean-Baptiste-de-Rouville, P. Q. Etudes classiques au Séminaire de Saint-Hyacinthe; études médicales à l'Université Laval. Admis à la pratique le 20 avril 1894. Le mois suivant, il venait se fixer à Central Falls, R.-I.

DR C.-E LASALLE, dentiste, né à Saint-Thomas-de-Pierreville, P. Q., 25 août 1882, d'Uldéric, et de Marguerite Sullivan; marié à Mlle M.-A. Brady. Fit ses débuts de pratique à Valley-Falls; installé dans la bâtisse Saint-Jean-Baptiste, à Central-Falls, R. I.; propriétaire et voteur; membre des sociétés F.-A.

ZOEL CHOQUETTE, né à Iberville, P. Q., en janvier 1853, fut l'enfant adoptif de Magloire Bédard, aussitôt après la mort de sa mère. En 1865, la famille M. Bédard venait se fixer à Central Falls, R. I. En 1871, le jeune Zoël se plaçait comme commis au magasin de la Compagnie Sprague, angle des rues Broad et Lincoln. En 1873, il épousait Mlle Julienne Lévesque, en l'église Saint-Patrice de Valley-Falls.

Il fut un des fondateurs de la paroisse Notre-Dame; il en est le syndic depuis plusieurs années. En 1900, il ouvrait le magasin de nouveautés qu'il a toujours administré avec succès.

DR WILLIAM-P. BERNARD, médecin, né à Water-Vliet, N.-Y., le 13 juin 1873, de Napoléon, et d'Amabilice Chrétien; marié à Mlle Obéline Bernard; fit ses études à l'Université de New-York, et au Collège de médecine d'Albany; reçut en 1895; propriétaire et voteur. Fut Major dans l'Armée Américaine pendant la Grande Guerre.

LEONIDAS POULIOT, avocat, né à Fall River, Mass., le 30 mars 1882, de Léonidas, et de Marie Lefrançois; marié à Mlle Edna-Valérie Schiller; père de 1 enfant; fit ses études aux écoles paroissiales et publiques, et au "Boston University Law School" où il gradua en 1907; admis à pratiquer dans la cour des Etats-Unis, en 1909. Est président des Chevaliers Jacques-Cartier d'Amérique, et membre des sociétés F.-A., etc., propriétaire et voteur. Juge de la cour des Tutelles.

EMILE GAUDREAU, épiciier, né à Montmagny, le 20 avril 1880, de Louis et de Zoé Bélanger; marié à Mlle Eva Laberge; membre des sociétés F.-A.; propriétaire et voteur; est président du Cercle Béland.

CHARLES COUTU, marchand, né à Saint-Félix-de-Valois, le 20 juillet 1867, de Pierre et de Caroline Rainville; marié à Mlle Malvina Coutu; père de 2 enfants; membre des sociétés F.-A.; propriétaire et voteur.

MOISE COUTU, marchand, né à Saint-Félix-de-Valois, le 25 novembre 1875, de Pierre et de Caroline Rainville; marié à Mlle Emélia Robitaille; père de 8 enfants; propriétaire et voteur; membre des sociétés F.-A.

JOHN-D. LEMAY, épicier et ex-maire, né à Saint-Jude, le 3 février 1859, de David et de Marie Rocheford; marié à Mlle Olive Brindamour; père de 2 enfants; membre des sociétés F.-A.; propriétaire et voteur.

FERDINAND-G. BEDARD, pharmacien, né à Sainte-Marie-du-Monnoir, le 30 juin 1888, de Sinaï et de Ziléa Bissonnette; fit ses études au Collège de l'Assomption, et la pharmacie, à Providence; reçu en 1913; nommé inspecteur de lait en 1916.

OMER BEDARD, marchand, né à Marieville, le 27 mars 1871, d'Ambroise et d'Odina Guillet; marié à Mlle Célânise Demers; père de 2 enfants, dont Georges fut Sergeant durant la Grande Guerre; membre des sociétés F.-A.; propriétaire et voteur.

PHILIPPE BESSETTE, marchand, né à Saint-Grégoire, Iberville, le 6 février 1865, de Frs-Xavier et de Domithilde Larivière; marié à Mlle Hermine Leclair; père de 7 enfants, dont Joseph fut tué en France, le 11 juin 1916, et Roméo fut soldat durant la Grande Guerre; propriétaire et voteur.

ESDRAS AUGER, marchand, né à Harzard-Ville, Conn., le 27 juillet 1862, d'Onésime et de Philomène Labonté; marié à Mlle Hermine Duplessis; père de 2 enfants; propriétaire et voteur; membre des sociétés F.-A.

M.-P. CHAMPAGNE, épicier, né à Berthierville, le 29 août 1874, de Louis et d'Etudiante Robert; est établi depuis 19 ans.

RAYMOND COUTU, né à Saint-Thomas-de-Joliette, le 18 novembre 1884, de Louis et de Philomène Savignac, marié à Mlle M.-L. Masse; père de 5 enfants; propriétaire et voteur.

HENRI-J. MESSIER, pharmacien, né à Marieville, le 31 août 1880, d'Henri et d'Eudoxie Jetté; marié à Mlle Adéline Archambault; père de 5 enfants; fit ses études à Sainte-Marie-de-Monnoir, et au Collège de pharmacie de Providence, où il gradua en 1901; membre des Artisans; propriétaire et voteur.

TIMOTHEE STEBENNE, marchand, né à Sainte-Angèle, comté Rouville, le 16 mars 1853, de François et de Flavie Loiselle; marié à Mlle Elmire St-Onge; père de 9 enfants, dont Eugène fut soldat durant la Grande Guerre; membre de la société Saint-Joseph; propriétaire et voteur.

HENRI CHAMPAGNE, boulanger, né à Saint-Mathias, le 1er juin 1881, de Joseph et de Rosalie Brodeur; marié à Mlle Emélie Dumas; père de 2 enfants; propriétaire et voteur.

OVILA LESCAULT, épicier, né à Sainte-Cécile-de-Milton, le 17 mars 1872, de Philibert et de Déliá Blanchard; marié à Mlle Pulchérie Guilmette; père de 2 enfants; propriétaire et voteur.

EMILE TESSIER, couvreur, né à Montréal, le 20 novembre 1883, de Joseph et d'Asilda Normand; marié à Mlle Anna Desroches; père de 5 enfants; membre de l'Alliance Nationale; propriétaire et voteur.

JOSEPH POULIN, épicier, né à Saint-Simon, le 10 avril 1876, de Louis et de Cédulie Boucher; marié à Mlle Julia Laplante; père de 4 enfants; membre des sociétés F.-A.; propriétaire et voteur.

ALCIDE-H. MORIN, gérant, né à Central Falls, le 8 juin 1895, de Jean-Baptiste, et de Délima Robert; marié à Mlle Bernadette Petit; fut soldat durant la Grande Guerre; membre des Artisans; propriétaire et voteur.

CHARLES OUELLETTE, manufacturier, né le 11 juillet 1881, de Georges et de Marie Dubé; est propriétaire et voteur.

FRANCIS JENARD, manufacturier, né aux Trois-Rivières, le 2 janvier 1886, de Francis et de Rose Léveillé; marié à Mlle Asilda Bessette; père de 3 enfants; propriétaire et voteur.

FRANCIS LANDRY, épicier, né à Saint-Jacques-le-Mineur, le 12 avril 1870, de Georges et d'Apolline Poissant; marié à Mlle Eléonore Hamel; père de 5 enfants; membre des Artisans; propriétaire et voteur.

D. CHARTIER, épicier, né à Saint-Luc, le 5 janvier 1866, de François et d'Eléonore Molleur; marié à Mlyle Céline Lambert; père de 4 enfants, dont Arthur fut soldat durant la Grande Guerre; propriétaire et voteur; membre des sociétés F.-A.

HERMENEGILDE RACINE, entrepreneur, né à Central Falls, le 25 juin 1877, de Napoléon et de Céleste Beauvais; marié à Mlle Mérance Beauvais; père de 4 enfants; propriétaire et voteur.

JOSEPH-AVILA DERY, épicier, né au Mont-Saint-Hilaire, comté Rouville, le 13 mai 1884, de Napoléon et d'Arthémise Desnoyers; marié à Mlle Hélène Briggs; propriétaire et voteur.

MAPLEVILLE, R.-I.

PAROISSE NOTRE-DAME-DE-BONSECOURS

REV. M.-A. HEBERT, curé. Impossible d'avoir les renseignements désirés.

NATICK, R.-I.

PAROISSE SAINT-JOSEPH

REV. P. L'ESPERANCE, curé. Quarante-trois soldats prirent part à la Grande Guerre.

PAWTUCKET, R.-I.

PAROISSE SAINT-JEAN-BAPTISTE

Saint-Jean-Baptiste a été établi comme mission, en 1886, avec le Rév. Père W. Meenan, comme premier prêtre desservant. Canoniquement érigée en paroisse le 1er janvier 1890, les Franco-Américains de Woodlawn eurent comme premier curé le Rév. Nap. Leclerc. Le Rév. J.-G., Garcin lui succéda en octobre de la même année pour prendre sa retraite en 1902. Le curé actuel, le Rév. A. Gratton, prenait l'administration de la paroisse Saint-Jean-Baptiste en mars 1902, en étant fait curé en juin de la même année et il préside encore aux destinées de la paroisse.

Comme institution, la paroisse possède son école et un pensionnat pour jeunes filles, dirigés par les Soeurs de la Sainte-Union des Sacré-Coeurs.

L'église fut incendiée en 1919. La population est de 3912; 566 enfants fréquentent les classes; deux cent seize soldats prirent part à la Grande Guerre.

L'ABBE ALPHONSE GRATTON, né à Sainte-Scholastique, le 25 février 1865, de Joseph Gratton, cultivateur, et de Marie-Louise Vermette; fit ses études classiques à Sainte-Thérèse et sa théologie, au Grand Séminaire d'Ottawa, où il fut ordonné par Mgr Clut, le 27 avril 1890; professeur de mathématiques et d'histoire à l'Université d'Ottawa, 1890-1892; vicaire à Sainte-Anne de Woonsocket, 1892-1894; à Notre-Dame de Central Falls, 1894-1902; depuis 1902, curé de Saint-Jean-Baptiste de Pawtucket, R. I., où il a agrandi considérablement le terrain de l'église, augmenté le nombre des classes à l'école paroissiale, établi une académie pour les filles, restauré le presbytère, donné un carillon de trois cloches à l'église, un magnifique orgue de \$5000, un artistique chemin de croix importé de France, et organisé des sociétés religieuses pour hommes, jeunes gens, dames et demoiselles.

PAROISSE DE LA CONSOLATION

Cette paroisse fut fondée le 15 septembre 1895, par le Rév. J.-C. Bessette; une église temporaire fut bâtie en 1896, un presbytère, en 1899 et une école en 1905. Il y a 405 élèves qui fréquentent l'école qui est sous la direction des Soeurs Sainte-Chrétienne.

La population est de 3 600. Cent quatre-vingt-dix soldats prirent part à la Grande Guerre, dont 4 sont morts.

L'ABBE JOSEPH-CLAVERT BESSETTE, né à Saint-Grégoire-d'Iberville, le 16 décembre 1851 d'Isidore Bessette, et de Marie Poyer; fit ses études à Marieville et au Grand Séminaire de Montréal; fut ordonné à Saint-Hyacinthe, le 26 juillet 1878; professeur de philosophie au Collège de Marieville, 1878-1882; étudiant à Rome, 1882-1885, d'où il revint docteur en théologie et en droit canonique; professeur de théologie et directeur des ecclésiastiques au collège classique de Sorel, 1885-1886; professeur à Marieville, 1886-1887; curé de Saint-Prudentienne, 1887-1889; vicaire à Saint-Mathieu de Fall River, 1889-1892; à Notre-Dame de Lourdes, 1892-1894; et curé-fondateur de Notre-Dame-de-la-Consolation, de Pawtucket, R. I., depuis 1895, où il a bâti une église temporaire en 1896, un presbytère en 1899 et une école de \$40 000, en 1895.

PAROISSE SAINTE-CECILE

Cette paroisse fut fondée de 1910, par le Rév. H. Sylvestre; une église-école fut bâtie en 1912. La valeur des propriétés religieuses est de \$52 000. La population est de 1 500 âmes; 230 élèves fréquentent l'école sous la direction des Soeurs de la Sainte-Union des Sacré-Coeurs.

Soixante-onze soldats prirent part à la Grande Guerre.

L'ABBE HORMISDAS-Z. SYLVESTRE, né à Woonsocket, le 24 août 1872, de David Sylvestre, marchand, et d'Herméline Vincent; fit ses études à Marieville et au Collège de Montréal, où il fut ordonné par Mgr Bruchési, le 17 décembre 1898; vicaire à Marieville, 1898-1908; à Woodlawn, 6 mois et administrateur à Mapleville 1 an; depuis le 10 août 1910, est curé de Sainte-Cécile.

BIOGRAPHIES

A.-M. SURPRENANT, avocat, né à Southbridge, Mass., le 20 novembre 1888, de Michel Surprenant et de Marie Potvin; fit ses études au Collège des Frères de Woonsocket et à l'académie Lasalle, de Providence, R. I., fit ses études classiques à Marieville, et passa un an en Italie, à l'Université Grégorienne; étudia aussi chez les Jésuites, de Boston; fut admis à la pratique du droit en 1912, après avoir fait ses études de droit au "Harvard" de Boston. Est marié à Mlle Cécile Viau; fait partie de toutes nos sociétés Franco-Américaines.

BERTRAND-A. HUOT, avocat, né à Central Falls, le 16 février 1874, de Georges-H. Huot, et de Rose Fontaine; fit ses études au Collège des Trois-Rivières et ses études de Droit au "Boston University Law School", où il fut admis à la pratique du Droit, en 1918; membre des sociétés F.-A.

J.-D.-R. BRASSARD, pharmacien, né à Napierville, le 28 janvier 1868, d'Alphée Brassard et de Virginie Rémillard; fit ses études commerciales; fut admis à la pratique de la pharmacie, il y a 24 ans; est marié en 1ère noces à Mlle Anna Falcon; père de 4 enfants; en 2ème noces, à Mlle Clara Falcon; père de 3 enfants; est membre des Artisans, de la St-Jean-Baptiste d'Amérique; est propriétaire et voteur.

DR FLORIAN-A. RUEST, de Pawtucket, R. I., est né à le 20 mai 1869, à Rimouski, P. Q. Il fit ses études classiques au Collège de Saint-Germain de Rimouski et ses études médicales à l'Université Laval de Montréal. Il fut diplômé en 1896.

Est médecin-réviseur général de l'Union Saint-Jean-Baptiste d'Amérique; est secrétaire de la Société Médicale Franco-Américaine du Rhode-Island; est membre de la Société des Chevaliers Jacques-Cartier, de la Société Historique Franco-Américaine et de plusieurs autres organisations.

DR ALPHONSE LALONDE, médecin, né à Beauharnois, le 9 juin 1871, de Joseph, et de Marie d'Aoust; fit ses études au Collège Bourget, et à l'Université Laval de Montréal, où il fut admis à la pratique, en 1898; est propriétaire d'un hôpital privé; propriétaire et voteur; est gradué du Collège "Harvard", en 1914; passa 1 an à étudié la chirurgie à la clinique des Frères Mayo, de Rochester, Minn.; membre des sociétés F.-A., et médicales.

DR GEORGES-P. BERTHOLET, médecin, né à Florence Ville, Belgique, le 30 janvier 1888, d'Auguste, et de Florentine Pierrard; fit ses études au Collège Sainte-Thérèse et ou "Faordham University" de New-York; étudia la médecine à l'Université Laval de Montréal, où il fut admis en 1911; fut 1er Lieutenant durant la Grande Guerre et décoré; membre des sociétés F.-A.

DR CONRAD-E. THIBODEAU, médecin, né à Saint-Cyprien-de-Napierville, le 1er novembre 1879, de Pierre, et d'Elise Dozois; marié à Mlle Laury Murphy; père de 2 enfants; fit ses études au Collège l'Assomption, et à l'Université Laval de Montréal, admis en 1905; membre des sociétés F.-A.; propriétaire et voteur.

DR JOSEPH-U. SAVOIE, médecin, né à Saint-David, le 29 décembre 1868, d'Uldéric, et de Caroline Desjardins; marié à Mlle M.-L. Corneau; père de 3 enfants; fit ses études à Nicolet et à l'Université Laval de Montréal, où il fut admis en 1898; membre des sociétés F.-A.; propriétaire et voteur.

CASIMIR-EMILE PERRIER, dentiste, né à Paterson, N.-J., le 24 août 1880, de Numa, et d'Eulalie Clémence; fit ses études au "Bucknell University de Louisbourg, Penn., et au Collège dentaire de "Georgetown University"; fut 1er Lieutenant durant la Grande Guerre.

DR JOSEPH-A. DAUDELIN, dentiste, né à Montréal, le 28 janvier 1883, de Casimir, et de Flavie Thibault; marié à Mlle Anita Bélisle; fit ses études au Collèges des Jésuites à Montréal, et à l'Université du Maryland, à Baltimore, où il fut admis en 1909; membre des sociétés F.-A.

DR NOE LUSSIER, dentiste, né à Saint-Damase, le 16 juin 1878, d'Ephrem, et d'Hénédine Casavant; marié à Mlle Emma Carignan; père de 8 enfants; membre des sociétés F.-A.; propriétaire et voteur; fit ses études à Saint-Césaire, à Sainte-Marie-du-Monnoir, et à l'Université du Maryland de Baltimore, Md, admis en 1901.

DONAT MAYNARD, pharmacien, né à L'Ange-Gardien, le 24 décembre 1889, de Donat, et de Sophie Bombardier; marié à Mlle Ida Berth'aume; père de 2 enfants; fut reçu pharmacien, en 1910; propriétaire et voteur.

ARTHUR MARCOTTE, pharmacien, né à Manville, le 18 août 1888, d'Emmanuel, et d'Olivine Minteau; marié à Mlle Marguerite Léonard; père de 1 enfant; fut reçu pharmacien, en 1914; propriétaire et voteur.

WILFRID-R. FORTIN, pharmacien, né à Varennes, Vt, le 26 août 1880 de René, et d'Alzine Monat; fut Inspecteur de lait, de Pawtucket, durant 5 ans; membre du bureau de pharmacie de l'Etat; est représentant à la Législature depuis 1911; marié à Mlle Délia Massé; père de 3 enfants; membre des sociétés F.-A.; propriétaire et voteur.

WILFRID-A. FRIGAULT, pharmacien, né à Taftville, Conn., le 8 février

1889, d'Israël, et d'Evergénie Prévost; marié à Mlle Maude Barter; père de 3 enfants; reçu pharmacien en 1912; propriétaire et voteur; membre des sociétés F.-A.

J.-CALIXTE PALIN, courtier, né à Saint-Cyprien-de-Napierville, le 26 août 1879, d'Hilaire, et de Marie McCormick; marié à Mlle Johanna Ahearn; père de 3 enfants; membre des sociétés F.-A.; propriétaire et voteur.

ADELARD PELLETIER, épicier, né au Cap Chat, le 7 avril 1882, de Narcisse et d'Édith Ancil; marié à Mlle Eugénie Gass; père de 2 enfants; membre des sociétés F.-A.; propriétaire et voteur.

J.-ERNEST BOURGEOIS, épicier, né à Sainte-Victoire, le 9 août 1888, de Lévis et de Victorine Girouard; marié à Mlle Eldora Riendeau; père de 1 enfant; propriétaire et voteur.

FRANCOIS-XAVIER GAGNON, épicier, né à Berthierville, le 16 octobre 1866, de François, et d'Angélique Sylvestre; marié en 1ère nocces avec Mlle Valida Duclos et en 2ème nocces, avec Mlle Marie Bissonnette; membre des sociétés F.-A.; propriétaire et voteur. .

ALPHONSE BRISEBOIS, épicier, né à Sainte-Scholastique, le 8 février 1872, d'Alphonse et d'Elzire Charbonneau; marié à Mlle Eva Massé; père de 5 enfants, dont Henri fut marin durant la Grande Guerre; propriétaire et voteur.

J.-A. TETRAULT, épicier, né à Marieville, le 14 juillet 1872, de Joseph-L. et d'Elmire Carreau; est voteur.

ELIE CHAPUT, épicier, né à Burlington, le 11 décembre 1874, de Narcisse et de Sophie Corbeil; marié à Mlle Edwidge Chatigny; membre des sociétés F.-A.; propriétaire et voteur.

NAP. TAUPIER, épicier, né à Chicopee, Mass., le 25 novembre 1876, d'Honoré, et de Marie Sénécal; marié à Mlle Héloïse Sénéchal; père de 2 enfants; membre des sociétés F.-A.; propriétaire et voteur.

JOSEPH-A. POLIQUIN, entrepreneur, né à Lévis, le 11 juin 1869, de Damase et de Zoé Paquet; marié à M^{lle} Angéline Surprenant; propriétaire et voteur; ancien président du Conseil N^o 46 de la S.-J.-Bte d'A.

EMILE DUBUC, marchand, né à Esmond, R. I., le 7 mars 1882, de Michel et d'Elisa Roy; marié à Mlle Emilie Massé; père de 3 enfants; membre des sociétés F.-A.; propriétaire et voteur.

ADELARD FRECHETTE, épicier, né à Central Falls, le 7 décembre 1875, de Jean-Baptiste et de Délerise Lapiere; marié à Mlle Adéline Delorge; père de 4 enfants; membre des sociétés F.-A.; propriétaire et voteur.

ULRIC FOISY, photo., né à Saint-Paul-d'Abbotsford, le 30 août 1875, d'Hor-misdas et d'Adèle Bélisle; marié à Mlle Louise Lacouture; père de 1 enfant; propriétaire et voteur.

ROBERT LEMAY, épicier, né à Saint-Robert, le 29 mars 1863, de David et de Marie Rochefort; marié à Mlle Clara Desjardins; père de 1 enfant; membre

EDMOND DUPRE, épicier, né à Pontiac, R. I., le 22 juin 1889, d'André et d'Odile Pion; marié à Mlle Flora Hébert; père de 3 enfants; membre des sociétés F.-A.; propriétaire et voteur.

J.-B. ST-ONGE, épicier, né à Sainte-Marie-du-Monnoir, le 24 novembre 1866, de J.-Bte et d'Elmire Ménard; membre des sociétés F.-A.; propriétaire et voteur.

EXEUS-D. PAQUETTE, épicier, né à Saint-Césaire, le 28 mars 1879, de Jean-Marie et de Rosalie Dion; marié à Mlle Anna Morrison; membre des sociétés F.-A.; propriétaire et voteur.

OVILA-W. FRECHETTE, épicier, né à Saint-Damase, de J.-Bte et de Déle-

rise Lapierre; marié à Mlle Mary Salander (Charron); père de 2 enfants; propriétaire et voteur.

JOS. LETOURNEAU, épicier, né à Notre-Dame-de-Lévis, le 18 octobre 1866, de Michel et de Louise Simoneau; marié à Mlle Arthémise Fortin; père de 8 enfants; propriétaire et voteur.

JOSEPH BONIN, entrepreneur, né à Saint-Hyacinthe le 4 décembre 1877, de Pierre et d'Emélie Ménard; marié à Mlle Odile St-Germain; père de 13 enfants, dont Emile fut soldat durant la Grande Guerre; membre des sociétés F.-A.; propriétaire et voteur.

AMEDEE LAPORTE, machiniste, etc., né à Saint-Hyacinthe, le 22 avril 1876, de J.-Bte et de Céleste Chabot; marié à Mlle Adéline Landry; père de 2 enfants; propriétaire et voteur.

FRANK GAUVIN, épicier, né à Saint-Germain, le 1er juin 1869, de Louis et de Rosalie Fleurie; marié à Mlle Marie Létourneau; père de 8 enfants, dont Arthur-Georges fut soldat durant la Grande Guerre.

EUCLIDE GAUVIN, épicier, né à Saint-Germain, le 12 janvier 1877, de Louis et de Rosalie Fleury; marié à Mlle Délia Pelletier; père de 6 enfants; membre des sociétés F.-A.; propriétaire et voteur.

ADELARD FAUCHER, marchand, né à Bécancourt, le 25 mars 1863, d'André et d'Edesses Lacourse; marié à Mlle Mélina St-Germain; père de 3 enfants; propriétaire et voteur; membre des sociétés F.-A.

NAPOLEON-JOSEPH YELL, épicier, né à Black Brook, N.-Y., le 3 mai 1869, d'Octavien et de Cléopée Misecque; marié à Mlle Marie Patenaude; père de 2 enfants; membre des sociétés F.-A.; propriétaire et voteur.

NORBERT ROY, directeur de funérailles, né à Drummondville, le 7 juin 1873, de Joseph et d'Emélie Forest; marié à Mlle Oléa Gendron; membre des sociétés F.-A.; propriétaire et voteur.

ONESIME GAUVIN, épicier, né à Saint-Germain, comté Drummond, le 4 novembre 1871, de Louis et de Rosalie Fleury; marié à Mlle Rosanna Chartier en 1ère noces, en 2ème, avec Mlle Alida Bécharde; père de 4 enfants, dont Ovila fut Sergent durant la Grande Guerre; membre des sociétés F.-A.; propriétaire et voteur.

PHENIX, R.-I.

PAROISSE NOTRE-DAME-DU-BON-CONSEIL

Cette paroisse fut fondée en 1896 par le Rév. J.-D. Lebel, qui bâtit un presbytère en 1898 et une église en 1903. L'école, sous la direction des Soeurs de la Présentation de Marie, de Saint-Hyacinthe, reçoit 330 élèves; la population est de 1 900 âmes. Le curé actuel est le Rév. G.-T. Laverdière.

Quarante-deux soldats prirent part à la Grande Guerre.

PROVIDENCE, R. I.

PAROISSE SAINT-CHARLES

La première réunion pour fonder la paroisse fut tenue dans une salle, à l'angle des rues Fountain et Academy, le 8 février 1874; le premier curé fut le Rév. Nap. Hardy; il y avait alors 1 500 Franco-Américains. En 1878, le Rév. Charles Gadoury fut nommé curé, et remplaça le Rév. Hardy; il acheta un terrain et bâtit l'église actuelle, qui fut dédiée le 10 juillet 1881; en 1888, le Rév. E.-E. Nobert remplaça le Rév. Gadoury; il bâtit l'école qui est sous la direction des Soeurs

Jésus-Marie, de Sillery, près Québec. Le curé actuel est le Rév. R. Plasmans; il y a 350 élèves qui fréquentent les classes; la population est de 2 500 âmes; une magnifique église fut bâtie et dédiée, le 5 mai 1918; cent soixante-sept soldats prirent part à la Grande Guerre, dont 7 sont morts.

PAROISSE NOTRE-DAME-DE-LOURDES

Cette paroisse fut fondée en août 1904, par le Rév. H.-Oscar Mongenais, qui bâtit une jolie église; il demeura ici 5 ans et fut remplacé par le Rév. J.-D. Lebel, qui bâtit le presbytère; la population est de 3 100 âmes; il y a 315 élèves qui fréquentent l'école qui est sous la direction des Soeurs Jésus-Marie, de Sillery, près Québec.

Cent cinquante-sept soldats prirent part à la Grande Guerre, dont 2 sont morts.

L'ABBE J.-D. LEBEL, né aux Trois-Rivières, le 6 août 1863, de Thomas Lebel, tailleur, et de Marie Chamberland; fit ses études à Rimouski, P. Q., où il fut ordonné par Mgr Langevin, le 21 septembre 1889; vicaire à Carleton, 1889-1890; à Manville, 1890-1891; à Centraville, 1891-1892; à Ahston, 1892-1897; curé de Notre-Dame de Phenix, 1897-1909; depuis curé ici.

BIOGRAPHIES

GOVERNEUR EMERY-J. SANSOUCI, né à à Saco, Me, le 24 juillet 1857, d'Eusèbe Sansouci et de Marie-Louise Couette; fit ses études commerciales. Lorsqu'il était enfant, ses parents allèrent s'établir à St-Albans, Vt, son père et un de ses frères s'enrôlèrent dans l'armée, Compagnie L, du premier régiment de cavalerie; son père fut mortellement blessé à Salem Church, Virginie, le 4 juin 1864; son frère mourut quelques années plus tard des blessures qu'il avait reçues au service de son pays. Le Gouverneur fut Secrétaire et Trésorier de la Compagnie Sansouci, de Providence; il fut conseiller durant 6 ans pour le quartier 8; il fut aussi Aide de Camp du Gouverneur Pothier durant 6 ans; fut élu Gouverneur de l'Etat du R. I. en 1920. M. Sansouci est marié à Mlle Minnie-A.-J. Duffy, d'Hartford, Conn., et est père de 2 enfants.

FELIX HEBERT, avocat et juge de la Cour du 4ème district du Rhode-Island, est né à Saint-Guillaume d'Upton, le 11 décembre 1874, d'Edouard Hébert, rentier, et de Catherine Vandal; fit ses études à l'école paroissiale et est gradué de l'Académie de Providence; fit ses études de droit sous le Juge Vincent; fut admis à la pratique du droit en 1905; fut nommé juge, en 1910; est marié à Mlle Virginie Provost; est père de 4 enfants.

ALBERIC-A. ARCHAMBAULT, avocat, de West Warwick et Providence, est né à Saint-Césaire, le 9 février 1887; fit ses études à Saint-Hyacinthe et ses études de droit au "Boston University Law School", où il fut admis à la pratique du droit en 1908; fut avocat de la ville de Warwick, de 1912-1913; M. Archambault est le premier sénateur qui fut élu pour la nouvelle ville de West Warwick; est le président du parti Démocratique de l'Etat du R.-I. Fut nommé en 1920 chef d'Etat pour la prohibition; est marié à Mlle Louise Dion; père de 5 enfants; propriétaire et voteur; est membre des sociétés F.-A.

RAOUL ARCHAMBAULT, avocat, est né le 7 octobre 1890; fit ses études à Saint-Hyacinthe, et ses études de droit au "Boston University Law School" où il fut admis à la pratique du droit, en 1912; marié à Mlle Alice Lally; père de 1 enfant; membre des sociétés F.-A.; propriétaire et voteur.

FELIX-A. TOUPIN, avocat, né à Manville, R. I., le 1er septembre 1886, de Dieudonné Toupin, et de Marie Proulx; fit ses études à l'académie Lasalle, à Joliette, et au Saint-Bernard de Rochester, N.-Y.; fut admis à la pratique du droit pour le R. I., en mai 1914, et pour l'Etat du Mass., le 26 février 1915; membre

des sociétés F.-A.; fondateur de l'Alliance Nationale de Manville; fut soldat durant la Grande Guerre.

ALFRED-H.-O. BOUDREAU, avocat, né à Montréal, le 14 janvier 1891, d'Oliva, et de Catherine McCoy; marié à Mlle Maude Price; père de 1 enfant; fit ses études au "Yale" et "Harvard"; admis en 1917.

DR JOSEPH-D.-NAP. DUBEAU, médecin, né à Saint-Gabriel-de-Brandon, le 19 avril 1856, de François, et d'Angèle Clairmont; marié à Mlle Elodie Béliveau; père de 1 enfant, qui est religieuse chez les Soeurs Jésus-Marie, de Sillery, près Québec; fut admis à la pratique de la médecine en 1882; propriétaire et voteur; membre des sociétés F.-A.

DR EDOUARD LAFORCE, médecin, né à Saint-Aimé, le 8 juillet 1864, de Frs-Xavier, et d'Arthémise Létourneau; marié à Mlle Emma Huot; père de 1 enfant; fit ses études à Saint-Hyacinthe et au "Victoria, de Montréal; fut admis en 1890; membre des sociétés F.-A.; propriétaire et voteur.

DR ALBERT-J. BERARD, médecin, né à Saint-Théodore-d'Acton, le 13 septembre 1881, de Félix, et d'Olympe Angers; marié à Mlle Mélida Woisard; père de 2 enfants; gradué en 1904.

DR ARTHUR-JOSEPH GAGNON, médecin, né à Providence, le 25 décembre 1886, de Fortunat, et d'Eugénie-L. Riopelle; fit ses études à Saint-Césaire et à Saint-Laurent, près Montréal; admis à la pratique de la médecine, en 1917; fut 1er Lieutenant durant la Grande Guerre.

DR ELIE PAQUIN, dentiste, né à Danielson, Conn., le 29 janvier 1873, d'Elie, et de Marguerite Cartier; fit ses études aux écoles publiques et au "High School"; admis à la pratique en 1908; est voteur.

H.-P. FALCON, pharmacien, né à Saint-Jacques-le-Mineur, le 10 juillet 1884, d'Abraham, et d'Eulalie Poirier; fut reçu pharmacien en 1908; membre des sociétés F.-A.

CHARLES-W. LAMBERT, pharmacien, né à Manchester, N.-H., le 9 avril 1888, de Napoléon, et de Philomène Foucault; marié à Mlle Bernadette Chagnon; père de 1 enfant; reçu pharmacien en 1908.

EUCLIDE VERMETTE, chiropracteur, né à Windsor, Ont., le 19 décembre 1890, de Charles et d'Elisabeth Beaufort; marié à Mlle Alice Donnelly; père de 2 enfants; fit ses études aux écoles publiques et au "High School"; est gradué de l'Ecole Nationale Chiropratique de Chicago, Ill., en 1918.

LOUIS-M. TETREAU, marchand d'accessoires pour dentistes, né à Montréal, le 9 juillet 1875, de Louis-M. et de Mathilda Alarie; marié à Mlle Georgiana M. Lemelin; est établi depuis 1904; propriétaire et voteur.

HENRI-JOSEPH FAUCHER, violoniste, né à Millbury, Mass., le 22 mai 1872, de Téléphore, et d'Alexandrine Gendron; marié à Mlle Marie Bouchard; père de 1 enfant, Léo, qui fut sec. dans le département de l'aviation à Washington, D. C., durant la Grande Guerre; fit ses études aux écoles publiques et étudia la musique à Boston, de Charles Dangla, de Paris, France, ancien 1er violon de l'orchestre de Lamoureux, à Paris; a composé Le Papillon, Soliloque, et La Prière; est propriétaire et voteur.

ANTONIO-HENRI GAUVIN, épicier, né à Manville, le 11 avril 1889, d'Henri, et de Virginie Villiard; marié à Mlle Clorinthe Papillon; père de 2 enfants; est officier sup. des C. de J.-C. d'A., et prés. du cercle Pothier de l'Alliance Nationale; propriétaire et voteur.

MASTAI LAFAYETTE, épicier, né à Slaterville, le 22 juillet 1890, d'Alfred-H. et de Malvina Gauvin; fut soldat dans la Cie A. 31e d'Infanterie durant la

Grande Guerre; fut blessé et décoré; membre des sociétés F.-A.; propriétaire et voteur.

ELZEAR TETRAULT, épicier, né à Saint-Liboire, le 2 mars 1861, de J.-Bte et de Tersile Benoit; marié à Mlle Olivine Laplume; père de 6 enfants; membre des sociétés F.-A.

ADOLPHE ARPIN, né le 29 avril 1898, de Paul et de Marie Gauthier, fut soldat durant la Grande Guerre.

OVILA ARPIN, né le 28 septembre 1892, de Paul et de Marie Gauthier, fut soldat durant la Grande Guerre.

J.-WILFRID BELIVEAU, manufacturier, né à Saint-Gabriel-de-Brandon, le 2 janvier 1887, d'Ulric et de Zénaïde Rondeau; marié à Mlle Lila Blackmon; père de 2 enfants; établi depuis 6 ans.

PATRIC BELIVEAU, né à Saint-Gabriel-de-Brandon, le 2 août 1876, de David et de Marceline Melançon; marié à Mlle Louisa Ouellette; père de 9 enfants; voteur; établi depuis 6 ans.

OVIDE-A. DESJARLAIS, épicier, né à Saint-Guillaume d'Upton, le 10 juin 1876, de J.-Bte et d'Eugénie Miller; marié à Mlle Olivine Beaudry; père de 6 enfants; membre des sociétés F.-A.; propriétaire et voteur.

JOS.-F. ROULEAU, épicier, né à Ottawa, le 18 mars 1885, de Fortunat et d'Alphonsine Peachy; marié à Mlle Yvonne Gendreau; père de 3 enfants; voteur.

EDOUARD GENDREAU, rentier, né à Arthabaska, le 19 mai 1866, de Georges et de Vénérançe Lemieux; marié à Mlle Elmira Mailhot; père de 2 enfants, dont Elphège est médecin dans la marine des Etats-Unis; propriétaire et voteur.

JOSEPH-ISMAEL LAVOIE, médecin vétérinaire, né à Saint-Félix-de-Valois, le 20 janvier 1863, de Nazaire-Louis, et de Philomène Lachance; marié à Mlle Osilia Morel; propriétaire et voteur.

PIERRE MONTPLAISIR, machiniste, né à Saint-Césaire, le 7 décembre 1862, de J.-Bte et d'Aurélië Thoin; marié à Mlle Mathilda Hamel; père de 4 enfants, dont Alfred fut soldat durant la Grande Guerre; propriétaire et voteur.

JOSEPH-ADELARD MAILHOT, épicier, né à Saint-Didace, le 26 décembre 1870, de Jérôme et de M.-L. Coutu; marié à Mlle Malvina Cloutier; père de 2 enfants, dont Ovila fut soldat durant la Grande Guerre; membre des sociétés F.-A.; propriétaire et voteur.

ARTHUR LEBLANC, épicier, né à Sainte-Ursule, le 17 septembre 1872, d'Onésime et de Philomène Plante; marié à Mlle Elvina Thérien; père de 3 enfants; membre des sociétés F.-A.; propriétaire et voteur.

ADELARD ROBIDOUX, mécanicien, né à Southbridge, Mass., le 15 juillet 1896, d'Augustin et de Caroline Laroche; marié à Mlle Emma-Délia Brousseau; père de 1 enfant; membre des sociétés F.-A.; propriétaire et voteur.

JOSEPH-EDMOND BERNIER, né à North Grosvenordale, Conn., le 15 octobre 1886, de Joseph et de Céлина Barrette; marié à Mlle Zélia Robidoux; père de 2 enfants; propriétaire et voteur; membre des sociétés F.-A.

ALFRED-F. MAILLE, électricien, né à Coaticook, le 9 janvier 1882, l'Uldéric et d'Adéline Charlebois; marié à Mlle Clayotha Gagnon; père de 1 enfant; propriétaire et voteur.

DESIRE JOLICOEUR, forgeron, né à Saint-Aimé, le 26 mai 1870, de Joseph et de M.-L. Trahan; marié à Mlle Adelaïde Lapierre; père de 2 enfants, dont Joseph fut soldat durant la Grande Guerre; propriétaire et voteur; membre des sociétés F.-A.

IRENEE BELANGER, épicier, né à Saint-Simon, le 6 avril 1872, d'Irénée, et

de Virginie Bélanger; marié à Mlle Eva Francoeur; père de 3 enfants; **est** voteur.

THOMAS LISABELLE, agent, né à Saint-Michel-Archange, le 7 juillet 1856, de David et de Philomène Hamelin; marié en 1ère nocces avec Mlle Elisa Ménard, et en 2ème, avec Mme Vve Alice Barré; est établi ici depuis 25 ans; est propriétaire et voteur. Collection dans toutes les parties du pays.

ALBERT LACHANCE, mécanicien, né à Woonsocket, le 30 décembre 1892, de Joseph et de Clara Archambault; marié à Mlle Mary Murphy; père de 2 enfants; propriétaire et voteur.

EUGENE-J. JALBERT, bijoutier, né à Saint-Gabriel-de-Brandon, le 22 octobre 1871, d'Onésime et de Philomène Rondeau; marié à Mlle Alexandrine Poirier; père de 8 enfants; membre des sociétés F.-A.; propriétaire et voteur.

P.-J. MORIN, épicier, né à Warwick, le 10 avril 1881, de Frs-Xavier et de Philomène Gauthier; marié à Mlle Régina-M. Maynard; père de 3 enfants; voteur.

NAPOLEON BERUBE, machiniste, né à Plessisville, le 20 novembre 1878, d'Augustin et de Mélina Roberge; marié à Mlle Clarisse Carrier; père de 4 enfants; membre des F.-A.

PHILEAS TETRAULT, épicier, né à Saint-Pie, de Jean et de Tersile Benoit; marié à Mlle Isola Dugas; père de 3 enfants; membre des sociétés F.-A.; propriétaire et voteur.

JOS.-T. BELLEISLE, épicier, né aux Trois-Rivières, le 13 mars 1864, de Philippe et de Marie St-Onge; est établi depuis 9 ans; propriétaire et voteur.

GEORGES-A. LORD, peintre, né à Mont-Carmel, le 31 juillet 1878, de Joseph et de Joséphine Morissette; marié à Mlle Marie-Rosilda Dupré; père de 3 enfants; membre des sociétés F.-A.; propriétaire et voteur.

J.-H. COUTU, orfèvre, né à Saint-Félix-de-Valois, le 29 janvier 1882, d'Hormisdas et de Caroline Hénault; marié à Mlle Corinne-N. Aubertin; établi en 1899; propriétaire et voteur.

CHARLES-E. BRISSETTE, épicier, né à Saint-Léon, le 8 novembre 1876, de Louis et de Rosalie Caron; marié à Mlle Marie Ryan; son fils adoptif, William-J., fut soldat durant la Grande Guerre, propriétaire et voteur.

PHILIPPE-J TROTTIER, entrepreneur, né à Saint-Tite, le 29 mai 1865, de Pierre et de Marguerite Moreau; marié à Mlle Martine Lapalme; propriétaire et voteur.

JOS.-A. LABBÉ, marchand, né à Saint-Michel, le 4 juillet 1862, de Paul et d'Anne Curtis; marié à Mlle Mary Gilroy; ses deux fils Joseph-A. et Paul-Roch, furent soldats durant la Grande Guerre; propriétaire et voteur.

ETIENNE RICHARD, marchand, né à St-Albans, Vt, le 3 décembre 1865, d'Etienne, et de Joséphine Rocheford; marié à Mlle Lilian St-James; père de 3 enfants, dont Raymond fut Caporal durant la Grande Guerre.

ARTHUR TROTTIER, plâtrier, né à Woonsocket, le 23 mars 1871, de Joseph et de Léocadie de Varennes; marié à Mlle Phélonise Vanasse, en 1ère nocces, et en 2ème, avec Clorinthe Brien; père de 7 enfants; propriétaire et voteur.

WILLIAM ARPIN, né à Drummondville, le 7 octobre 1886, de Paul et de Marie Gauthier; marié à Mlle Maria Dugas; père de 1 enfant; propriétaire et voteur; membre des F.-A.

ELZEAR LACHAPELLE, marchand, né à Saint-Damase, le 17 janvier 1859, de Joseph et d'Ozite Blanchette; marié à Mlle M.-L. Grégoire; père de 4 enfants, dont John-Almanzar fut soldat durant la Grande Guerre; membre des sociétés F.-A.; propriétaire et voteur.

J.-B. TROTTIER, entrepreneur de pompes funèbres, né à Saint-Damase, le 29 août 1861, est marié à Mlle Olivina Gadbois; père de 8 enfants, dont un, Arthur, est médecin à Providence, et Ludger fut soldat. durant la Grande Guerre; est le frère du Rév. M. Cléophas Trottier, curé d'Island Pond, Vt. et du Rév. Philius Trottier, curé de Northampton, Mass.

JOS. SANSOUCI, marchand, né à Stukely, le 27 juillet 1855, d'Eusèbe Sansouci et de Marie-Louise Couette; est marié à Mlle Sarah Lynch; père de 5 enfants; est propriétaire et voteur; fut conseiller pour le quartier 10, durant 2 ans, et commissaire d'écoles depuis 26 ans; est établi en affaires depuis 1880. Est le frère du Gouverneur de l'Etat.

AUGUSTIN-G. DUHAMEL, pharmacien, né à Saint-Joseph du Manitoba, le 15 octobre 1882, de Joseph, et d'Exavila Boucher; marié à Mlle Amanda Hébert; fut reçu pharmacien en 1910; membre des sociétés F.-A. Propriétaire et voteur.

ERNEST-J. MARCOTTE, marchand, né à Manchester, N.-H., le 21 octobre 1886, de Jean-Baptiste, et de Mathilda Bellefeuille; marié à Mlle Lévanie Melançon; père de 3 enfants; propriétaire et voteur.

LEOPOLD-L. MAYNARD, courtier, né à Fall River, le 18 juillet 1883, de Paul-H., et de Mathilda St-Jean; marié à Mlle Rosalba Rousseau; père de 3 enfants; membre des sociétés F.-A. Propriétaire et voteur. Fut Capitaine dans la milice Américaine durant 3 ans; est président de la Banque Credit Union de Central Falls, R.-I.

J.-ORIAN DUCHESNEAU, courtier, né à Knowlton, le 15 mars 1883, de Joseph-Anthime, et de Rose-de-Lima Marchessault; marié à Mlle Léa Palin; père de 4 enfants; propriétaire et voteur.

ADELARD PAQUIN, déménageur, né à Saint-Didace, le 1er juillet 1871, d'Alexis, et d'Aurélié Beausoleil; marié à Mlle Adélie Godbout; père de 13 enfants, dont Wilfrid fut sergent durant la Grande Guerre; membre des sociétés F.-A. Propriétaire et voteur.

DR ARTHUR-C. MAYNARD, médecin, né à Saint-Liboire, le 4 mai 1877, de Gilbert, et d'Olympe Lamoureux; marié à Mlle Dora Houde; père de 4 enfants; fit ses études à Saint-Hyacinthe, et à l'Université Laval de Montréal; admis à la pratique en 1901, membre des sociétés F.-A. Propriétaire et voteur.

MANVILLE, R.-I.

PAROISSE SAINT-JACQUES

Le 1er novembre 1872, le Rév. J. Fitzimons fut nommé curé et commença à bâtir l'église; la pierre angulaire fut bénite le 26 avril 1874; le Rév. Bernard fut le successeur du Rév. Fitzimons, et resta ici jusqu'en 1887; le Rév. M. Bachand lui succéda et resta jusqu'à sa mort, en mars 1892; il fit beaucoup de réparations à l'église et bâtit un presbytère; son successeur fut le Rév. Béland, maintenant curé à Central Falls; le Rév. M. Eugène Lessard fut nommé curé en 1896; il a bâti un couvent, qui est sous la direction des Soeurs Sainte-Anne de Lachine, près Montréal; a bâti un joli presbytère en 1904, et inauguré un cimetière évalué à \$20 000; 540 élèves fréquentent les classes; la population est d'environ 5 000.

Cent soixante-dix-sept soldats prirent part à la Grande Guerre.

L'ABBE EUGENE LESSARD, né à Sainte-Elisabeth-de-Joliette, le 4 juillet 1859, d'Edouard Lessard, marchand, et de Marguerite Pépin-Lachance; fit ses études classiques à Joliette et a enseigné à Rigaud; fut ordonné à Montréal par Mgr Fabre, le 28 février 1885; vicaire à Sainte-Cunégonde, de Montréal. 1885-1889;

au repos à Holyoke, 1889-1890; à Spencer, 1890; vicaire au Précieux-Sang, de Woonsocket, 1890-1896; curé ici depuis 1896.

DR ERNEST-A. CHARRON, né à Chambly, le 26 mai 1868, d'Amable Charon et d'Elmire Dauray; fit ses études à l'Académie Lasalle et à Laval de Montréal, où il fut admis en 1894; établi ici depuis 1905.

ALPHONSE GAUVIN, marchand, est né à Saint-Césaire, le 30 octobre 1872; fit son cours commercial; est marié; est un de nos plus riches propriétaires; fut représentant à la Législature; est intéressé à toutes nos sociétés Franco-Américaines; est établi en affaires depuis plusieurs années.

DR Z. THIBAUT, médecin, né à Saint-Louis-de-Bonsecours, comté Richelieu, le 11 novembre 1869, de Zéphirin, et de Victoire St-Georges; marié en 1ère noces avec Mlle Irène St-Martin, et en 2ème noces, avec Mlle Clémence Simon; fit ses études au Collège de Saint-Aimé, et au Collège de Montréal; étudia la médecine à l'Université Laval, de Montréal, où il gradua en 1893; membre des sociétés F.-A.; propriétaire et voteur.

LOUIS GIROUARD, marchand, né à Saint-Ours, le 2 mai 1844, de Frs-Xavier, et de M.-Louise Giard; marié à Mlle Hermine Cormier; père de 12 enfants, dont Jos.-Arthur est médecin, à Willimantic, Conn.; est résidant ici depuis 47 ans; fut conseiller et évaluateur des taxes; est le plus vieux citoyen de cette ville; membre des sociétés F.-A.; propriétaire et voteur.

DONAT BLAIS, tailleur, né à La Pointe-du-Lac, le 4 août 1883, de Cyrille et d'Hermine Sawyer; marié à Mlle Denise Bédard; père de 7 enfants; membre des sociétés F.-A.; propriétaire et voteur.

MARIE VILLE, R.-I.

PAROISSE DE LA PRESENTATION-DE-LA-B.-V.-MARIE

Cette paroisse fut fondée en 1912, par le Rév. Geo-H. Defoy; le curé actuel est le Rév. Henri Archambault; la population est de 600; trois soldats prirent part à la Grande Guerre.

L'ABBE HENRI ARCHAMBAULT est né à Harrisville, R. I., le 30 mars 1868, de François-Xavier Archambault et d'Henriette Poirier; fit ses études à Marieville et au Séminaire de Montréal, où il fut ordonné par Mgr Bruchési, en décembre 1901. Vicaire à Saint-Charles, de Providence, 1902-1914; à Warren, 1914-1917; nommé curé ici le 11 décembre 1917.

WILLIAM-G. MORIN, pharmacien, né à Worcester, le 31 août 1890, de Jean-Baptiste et de Délima Robert; marié à Mlle Rose Bisson; père de 3 enfants; gradué du Collège de Pharmacie du R. I., en 1910; est voteur.

MAXIMILIEN BIZON, charcutier, né à Soudan, département des Ardennes, France, le 22 novembre 1855, de Laurent et de Jeanne Bertin; marié à Mlle Blanche Thiry; père de 4 enfants dont Arthur fut soldat durant la Grande Guerre; propriétaire et voteur.

WARREN, R.-I.

PAROISSE SAINT-JEAN

Depuis 1877, les Franco-Américains sont desservis par un prêtre Canadien. Le 24 janvier 1877, Mgr Hendricken nomma le Rév. E.-E. Nobert premier curé; en 1882, il bâtit l'église; il fut remplacé par le Rév. Bernard, 1888-1898; le Rév. A. Fautoux fut curé pendant plusieurs années. Le curé actuel est le Rév. E. Caron. L'école est sous la direction des Soeurs de la Divine-Providence; il y a 125 élèves; la population est de 2 000 âmes; soixante-deux soldats prirent part à la Grande Guerre.

L'ABBE ELPHEGE CARON, né à Saint-Antoine sur Richelieu, le 20 avril 1858, de Joseph Caron, sacristain, et de Clémence Renaud; fit ses études à l'Assomption, à Marieville et au Grand Séminaire de Montréal; fut ordonné le 18 décembre 1886; vicaire à Saint-Liboire, 1886-1888; à Saint-Robert, 1888-1889; à Saint-Jude, 1889; à Farnahm, 1889; à Saint-Hilaire, 1889-1890; à Saint-Jude encore, 1890-1892; à Saint-Aimé, 1892-1896; à Granby, 1896-1897; curé de Freslisburg, 1897-1899; vicaire au Précieux-Sang de Woonsocket pendant 12 ans, et nommé curé ici en 1911.

BIOGRAPHIES

DR THEODULE MORISSEAU, médecin, né à Champlain, N.-Y., le 8 avril 1878, fit ses études à Cohoes et à Joliette; fit ses études médicales à l'Université Union, d'Albany, N. Y.; d'où il gradua en 1893; est marié à Mlle Marguerite Mac-Kelvey; père de 1 enfants; membre des sociétés F.-A.; propriétaire et voteur

DR CHARLES SCOTT, médecin, né à North Brookfield, Mass., le 14 mai 1872, d'Alexis et de Malvina Langevin; marié à Mlle Eugénie Scott; père de 1 enfant; fit ses études au Collège Sainte-Marie-du-Manoir, et à Laval de Montréal, où il gradua en 1902; membre des sociétés F.-A.; propriétaire et voteur; fut médecin du bureau de santé et sénateur pendant 2 ans.

CHARLES-J. BISSON, marchand, né à Cherubusco, N. Y., le 13 juillet 1886, de Georges et d'Euphésine Tremblay; marié à Mlle Marie Dallaire; père de 1 enfant; membre des sociétés F.-A.; propriétaire et voteur; établi depuis 11 ans.

DR H.-E. PRATTE, dentiste, né à Fall River, le 2 mars 1879; fit ses études à l'école publique et à l'école paroissiale; ses études dentaires à Baltimore où il fut admis en 1909; est établi à Warren depuis 1910.

N. PAQUIN, marchand épicier, né à Saint-Didace, le 21 juin 1863; fit ses études aux écoles paroissiales; est marié à Mlle Louise Bergeron; père de 8 enfants; membre et trésorier des Forestiers Catholiques; de l'Union St-J.-Bte d'A., et du Cercle Lacordaire; est un de nos plus riches propriétaires; est arrivé aux Etats-Unis il y a 47 ans.

JOS. VERMETTE, épicier, né à Saint-Thomas-de-Montmagny, le 19 octobre 1874; fit ses études au Collège commercial d'Arthabaskaville; est marié à Mlle Florida Rochon; père de 5 enfants; arrivé depuis 18 ans.

J.-H. MERCIER, épicier, né à Fall River, le 19 décembre 1873, de F.-X. et de Philomèue Janson; est marié à Mlle Amanda Dragon; père de 6 enfants; membre des F.-C.; est établi en affaires depuis 14 ans; est propriétaire et voteur.

ALEXANDRE-J. HEON, marchand, et propriétaire de la pharmacie Héon; est né à Pessisville, le 19 décembre 1867, d'Octave et de Julienne Poirier; est marié à Mlle Marianna Dumont; père de 1 enfant; membre des Jacques Cartier; établi depuis 25 ans; est aussi propriétaire d'un magnifique garage.

EDOUARD HEON, marchand, né à Plessisville, le 14 décembre 1869, d'Octave et de Julienne Poirier; est marié à Mlle Florima Lescault; père de 1 enfant; membre des Jacques Cartier et de l'Union St-J.-Bte d'A.; est établi depuis 15 ans.

OSCAR ROBERT, pharmacien, né à Saint-Marc, le 20 octobre 1871, de Charles Robert, notaire, et d'Adéline St-Georges, soeur du chanoine St-Georges, d'Iberville; fit ses études classiques au Collège Saint-Hyacinthe; étudia la pharmacie à Granby, chez M. Dozois; gradué du Collège McGill de Montréal, en 1894; est gradué pour le R. I. en 1894; est marié à Mme Cyrilla-C. Gagnon; est établi à Warren depuis 13 ans.

GODEFROY PICARD, marchand, né à Saint-Thomas-de-Montmagny, en 1874, fit ses études commerciales; est établi depuis 6 ans; est membre des Jacques Cartier et de l'Union St-J.-Bte d'A.

HENRY-C. GAGNON, propriétaire de garage, né à Nayatt, R. I., en 1884, de Pierre Gagnon et de Marie Boissonneault; est marié à Mlle Florida Vachon; père de 2 enfants; est établi depuis 1910; est représentant depuis plusieurs années.

WOONSOCKET, R.-I.

PAROISSE DU PRÉCIEUX-SANG

En 1866, les Franco-Américains se trouvant tellement nombreux, Mgr McFarland se décida de leur donner un prêtre parlant leur langue; ce fut le Rév. Lawrence Walsh qui fut nommé, mais le premier curé français fut le Rév. Bernard, qui célébra la première messe française, en 1879; dans la même année les Soeurs de la Merci commencèrent à enseigner le catéchisme aux enfants. En 1873, les Franco-Américains achetèrent un vaste terrain pour y construire une église; la pierre angulaire fut posée et bénite le 25 octobre 1874, par le Rév. Vicaire-Général. McMahon; cette église était tout à fait jolie, mais elle fut détruite par un ouragan, le 2 février 1876; les pertes furent évaluées à \$25 000. Après ce désastre, l'on se servit du soubassement de l'église qui avait été réparé; l'église actuelle fut enfin terminée et dédiée le 17 juillet 1887. Le 12 novembre 1875, le Rév. Charles Dauray fut nommé curé. En 1880, les Religieuses Jésus-Marie, de Sillery, près Québec, prirent charge de l'école; elles bâtirent un magnifique couvent pour les jeunes filles. Les Frères du Sacré-Coeur ont la charge du collège pour les garçons.

L'Hospice Saint-Antoine est sous la direction des Soeurs Grises, de Saint-Hyacinthe.

L'ABBE CHARLES DAURAY, né à Marieville, le 15 mars 1838, fit ses études dans sa paroisse natale et fut ordonné le 17 décembre 1870; vicaire à Saint-Hyacinthe, 1870-1871; à Saint-Césaire, 1871; à Saint-Antoine, 1871; à Marieville, vicaire, 1871-1872; professeur au Séminaire, 1872-1873; curé-fondateur de Saint-Jean-Baptiste de Pawtucket, 1873; depuis 1873, curé du Précieux-Sang de Woonsocket, où il a bâti l'église actuelle, de 1873 à 1882; édifié un presbytère et établi des écoles paroissiales, un hospice, un couvent et un hôpital.

La population est de 11 600, 892 enfants fréquentent les classes; deux cent vingt-deux soldats prirent part à la Grande Guerre, dont 8 sont morts.

PAROISSE SAINTE-ANNE

La paroisse Sainte-Anne, dont le territoire fut détaché de celle du Précieux-Sang, fut fondée en 1890, grâce aux démarches d'un groupe de citoyens parmi lesquels furent l'ex-sénateur Decelles, MM. Philippe Boucher, Godfroy Daignault et J.-B. Fontaine. L'abbé Napoléon Leclerc (décédé), curé à Saint-Jean-Baptiste de Woodlawn, en fut le premier curé. Plein d'ardeur et d'enthousiasme, il eut vite fait de conquérir l'estime et l'affection de ses nouveaux paroissiens. Doué de grandes qualités administratives, il se mit à l'oeuvre avec entrain. Dès la première assemblée des citoyens de la paroisse, on décida de faire l'acquisition d'un terrain pour y construire l'église et le presbytère. Un premier emplacement fut acheté, rue Cumberland, s'étendant jusqu'à l'avenue Gaulin. C'est là qu'est l'église. Magnifique temple de 200 pieds de longueur par 100 pieds de largeur. Les tours atteignent 160 pieds de hauteur au sommet des croix.

Sur un autre emplacement, avenue Gaulin, fut érigé un édifice qui sert aujourd'hui d'école et de couvent. La dédicace en fut faite par Mgr Harkins, le 22 novembre 1891. Le dimanche, 24 mai 1914, Mgr Thomas-F. Doran, vicaire-général du diocèse de Providence, bénissait la pierre angulaire de l'église Sainte-Anne.

L'école paroissiale est sous les soins des Soeurs de la Présentation de Marie. Vingt-cinq religieuses donnent l'enseignement à 518 garçons et à 540 filles. La

paroisse Sainte-Anne est parmi les plus florissantes du diocèse de Providence. La valeur de ses propriétés immobilières est d'environ \$250 000. La population canadienne est de 7 200 âmes, formant 1 250 familles.

Deux cent vingt-huit soldats prirent part à la Grande Guerre, dont 7 sont morts.

L'ABBE CAMILLE VILLIARD, né à Yamaska, le 19 avril 1875 de Joseph Villiard et de Delphine Vanasse; fit ses études classiques à Marieville, et sa théologie à Brighton, près Boston; fut ordonné à Providence par Mgr Harkins, le 29 juin 1904; fut membre du groupe des missionnaires diocésains; est maintenant curé de Sainte-Anne depuis le 22 mars 1914.

PAROISSE SAINTE-FAMILLE

Cette paroisse est aussi un démembrement de celle du Précieux-Sang. Sa Grandeur Mgr Harkins, évêque du diocèse de Providence, en permit la fondation le 28 février 1902, et le 16 mars suivant, l'abbé Joseph-S. Fortin en prenait officiellement la direction. Huit ans après, le 22 janvier 1910, les Canadiens de Sainte-Famille assistaient à la bénédiction de leur temple. L'abbé Fortin a, pour l'assister dans ses travaux apostoliques, les abbés Henri Vincent et J. Bélisle. L'école paroissiale, sous la direction des Soeurs Jésus-Marie, de Sillery, Qué., et fréquentée par plus de 400 enfants. La population de la paroisse est de 850 familles, représentant 4 875 âmes.

Cent quatre-vingt-six soldats prirent part à la Grande Guerre, dont 5 sont morts.

L'ABBE JOS-S. FORTIN, né à Saint-Anicet, le 6 février 1859, d'Herménégilde Fortin, cultivateur, et d'Elisabeth Moore; fit ses études à Québec, où il fut ordonné par le cardinal Taschereau, le 30 mai 1885; professeur au Séminaire de Québec, 1885-1886; vicaire à la Pointe-Claire, 1886-1888; à Sainte-Cunégonde, 1888-1890; à New Bedford, 1890-1901; curé-fondateur de Saint-Jean-Baptiste de Fall River, 1901-1902; curé ici depuis 1902.

PAROISSE SAINT-LOUIS

Cette paroisse fut fondée en 1902 par le Rév. Médéric Roberge; il y a aujourd'hui une église, un presbytère et une école qui est fréquentée par 600 élèves; les Soeurs de la Présentation de Marie, en ont la charge. Le curé actuel est le Rév. M.-A. Prince.

La population est de 3 900; cent cinquante soldats prirent part à la Grande Guerre, dont 3 sont morts.

L'ABBE MARIE-WENCESLAS-ACHILLE PRINCE est né à Saint-Grégoire-de-Nicolet, le 28 septembre 1872, de Cyrille Prince, commerçant, et d'Adéline Boudreault; fit ses études à Nicolet et au Grand Séminaire de Montréal; fut ordonné dans sa paroisse natale par Mgr Bruneault, le 23 décembre 1900; vicaire à Notre-Dame-du-Sacré-Coeur de Central Falls; maintenant curé ici depuis 1914.

PAROISSE NOTRE-DAME-DES-VICTOIRES

Fondée en 1909, cette paroisse compte 700 familles canadiennes ou environ 4 000 âmes. Elle n'a pas d'église permanente. En attendant que celle-ci soit érigée sur un terrain qui est déjà acheté, angle des rues prospect et Spring, les exercices du culte ont lieu dans une chapelle installée dans les anciens bureaux de la compagnie manufacturière Manville, située en face, rue Social. Cette chapelle sera convertie plus tard en école quand la future église aura été érigée. Dans l'intervalle, les enfants en âge de scolarité reçoivent l'hospitalité dans les écoles du Précieux-Sang et de Sainte-Anne.

L'abbé J.-M.-L. Giroux est le curé-fondateur de la paroisse. Il est né à Saint-Michel-Archange, Qué., le 15 juin 1867, et fit ses études au Séminaire de Montréal. Il fut ordonné à Coaticooke, le 30 septembre 1894, par Mgr Larocque, évêque de Sherbrooke. Après un an de séjour à Rome, Italie, il fut vicaire à Artic Centre, de 1895 à 1902, et à Sainte-Anne de Woonsocket, de 1902 à 1909, époque de sa nomination comme premier pasteur de Notre-Dame-des-Victoires.

Cent deux soldats prirent part à la Grande Guerre, dont 2 sont morts.

BIOGRAPHIES

ARAM-J. POTHIER, est né en 1854; fit ses études au Collège de Nicolet. Membre du comité des écoles de Woonsocket, 1887-1889; membre à la Législature, 1887-1888; commissaire pour le Rhode-Island à l'exposition de Paris, en 1889 et 1900. Maire de Woonsocket, en 1894-1895; Lieutenant-gouverneur, de mai 1897 à mai 1898; membre du bureau de l'éducation, 1907-1909; et Gouverneur pour l'Etat du Rhode-Island pendant 6 ans. Est banquier et manufacturier.

HON. ADELARD ARCHAMBAULT, avocat, né à Saint-Paul-l'Ermite; fit ses études à l'Assomption et étudia le droit à Holyoke, Mass.; fut admis à la pratique pour le Mass., en 1888, et pour le R.-I., en 1891; fut Lieutenant-gouverneur du R. I., en 1903; fut aussi représentant à la Législature du R.-I., et maire de la ville de Woonsocket; avocat conseiller de l'U. St-J.-Bte d'A.

GEO.-F. ROUSSEAU, avocat, né à Woonsocket, d'Esdra Rousseau et d'Archange Rémillard.

GUILLAUME MYETTE, avocat, né à Woonsocket, le 14 octobre 1886, de William Myette et de Délia Plasse; marié à Mlle Flore-E. Surprenant; père de 1 enfant; fit ses études au Collège du Sacré-Coeur, et à l'Académie Lasalle, de Providence, et chez les Jésuites de Montréal; étudia le droit au "Boston University Law School" et fut admis en 1913; est membre de l'Union St-J.-Bte d'A., F.-F.-A., C. de C.; membre du Conseil de ville.

ELPHEGE DAIGNAULT, avocat, né à Woonsocket, le 8 juin 1879, de Godfroy Daigneault, marchand, et d'Elmire Archambault; marié à Mlle Florina Gaulin, soeur d'Alphonse Gaulin, consul général des Etats-Unis, à Marseille, France; père de 7 enfants; fit ses études à Sherbrooke et au Collège Sainte-Marie; fut diplômé bachelier au "Boston College" en 1900; étudia le droit au "Columbia University of New-York" et fut admis à la pratique en mai 1903; fut membre à la Législature durant 2 ans; juge de la Cour des tutelles, 3 ans; avocat de la ville de Woonsocket, en 1914, et réélu annuellement depuis; est membre de l'Union St-J.-Bte d'A., des F.-F.-A.; et vice-président de la société historique de Boston; et un des directeurs de la "Tribune".

EUGENE-LOUIS JALBERT, avocat, né à Artic Centre, R. I., le 20 avril 1885, de Joseph Jalbert, et de Julie Danis; fit ses études à Joliette et à Sainte-Marie; étudia le droit au "Boston University Law School"; fut admis en 1910; est marié à Mlle Nathalie Moreau; père de 3 enfants; est membre de la société St-J.-Bte d'A., des A.-C.-A., des F.-F.-A.

RAPHAEL DAIGNAULT, avocat, né à Woonsocket, fils de Raphaël Daigneault et d'Ellen McDonald; fut gradué au "Boston University Law School" en novembre 1914.

HUGO-A. JARRET, avocat, né à Woonsocket, le 6 février 1890, de Wilfrid Jarret, et d'Anna Pothier; marié à Mlle Isabelle White; fit ses études au Collège du Sacré-Coeur, au "High School", et à l'Académie Lasalle, de Providence; étudia

le droit au "Boston University Law School" où il fut admis à la pratique, en mai 1913; est le président du "Sydney Worsted Co."; fut soldat durant la Grande Guerre.

DR ARTHUR CARRIGAN, dentiste, né à Plessisville, le 7 juillet 1888, de Zéphirin, et de Mary Blais; fit ses études à Sainte-Anne-de-la-Pocatière, et au Séminaire de Philosophie de Montréal; étudia l'art dentaire au "Tufts" de Boston, gradué en 1916; fut 1er Lieutenant durant la Grande Guerre.

DR RUDOLPH VADENAIS, dentiste, né à Sainte-Mélanie, le 4 août 1886, de Téléphore, et de Percile Benney; marié à Mlle Blanche-Irène Jarret; père de 2 enfants; fit ses études à Sherbrooke, et d'art dentaire à Boston, où il gradua en 1910; donna ses soins gratuits aux soldats durant la Grande Guerre.

JEAN-BAPTISTE FONTAINE, pharmacien, né à Saint-Damase, le 3 décembre 1869, de Joseph, et de Céline Godin; marié à Mlle Lédia Laflamme; père de 4 enfants, dont J.-Bte-Arthur est étudiant en médecine, et une fille, Blanche-Réa, étudie la pharmacie, est propriétaire et voteur.

ARTHUR-N. PRATTE, pharmacien, né à Wauregan, Conn., le 17 janvier 1892, de Léon-Napoléon, et d'Adéline Sanschagrin; marié à Mlle Eva Caron; fit ses études à Sainte-Marie-du-Monnoir, et au Collège de pharmacie du R. I.; admis en 1914; membre des sociétés F.-A.

EDM.-ARTHUR BEAUPRE, pharmacien, né à Crookston, Minn.; le 27 octobre 1885, de Philippe, et de Mary Paradis; marié à Mlle Réa Vanasse; fit ses études au Collège Sainte-Anne de Fall River, reçu pharmacien, en 1909; propriétaire et voteur.

JOSEPH ROY, manufacturier, né à Saint-Louis-de-Gonzague, comté Beauharnois, le 13 janvier 1866, d'Ambroise et de Philomène Laberge; marié à Mlle M.-L. Péloquin; membre des sociétés F.-A.; président de la St-Vincent-de-Paul; président du comité républicain de Woonsocket; est propriétaire et voteur.

ADELARD-L. SOUCY, courtier, et maire de Woonsocket, né à Manville, le 28 mai 1886, de Bruno et d'Olivine Hénault; marié à Mlle Eva Gélinas; père de 2 enfants; fit ses études au Séminaire de Joliette; fut représentant à la Législature 1915-1918; élu maire de cette ville le 5 novembre 1918 pour 2 ans et réélu en 1920. Est membre des sociétés F.-A.; propriétaire et voteur.

ANTHONY BELANGER, comptable, né à Cap Chat, comté Gaspé, le 23 décembre 1880, d'Olivier et de Joséphine Roy; marié à Mlle Aline Corriveau; père de 2 enfants; membre des sociétés F.-A.; propriétaire et voteur; est échevin pour le quartier 1.

CHARLES-AUGUSTIN PROULX, manufacturier, né à Woonsocket, le 11 février 1872, de Joseph, et de Sara Proulx; marié à Mlle Elisabeth-D. Vanasse; père de 2 enfants; fut élu commissaire de Police, en janvier 1919, pour 3 ans; est président et trésorier de différentes manufactures; est propriétaire et voteur.

LOUIS-C. LAFAYETTE, pourvoyeur de l'assistance publique, né à Saint-Dominique, le 20 avril 1863, de Jean-Baptiste et d'Exilda Favreau; marié à Mlle Malvina Laliberté; père de 2 enfants; membre des sociétés F.-A.; propriétaire et voteur.

AUGUSTIN COTE, chef du département de feu, né à Saint-Hughes, le 7 août 1875, de Joseph, et d'Aglæ Beudet, fut élu chef du département, en janvier 1908; membre des sociétés F.-A.; propriétaire et voteur; est directeur de la Woonsocket Trust Co.

EUSEBE VIAU, gérant, né à Saint-Laurent, près Montréal, le 7 février 1864, d'Herménégilde et de Philomène Allard; marié en 1ère noces avec Mlle M.-L. Leboeuf; père de 3 enfants; remarié avec Mlle Léonie-Cécile Leblanc; membre des sociétés F.-A.; propriétaire et voteur.

E.-A. LANDREVILLE, photo., né à Saint-Simon, le 10 novembre 1885, de Joseph et de Marie Desmarais; marié à Mlle Phobé Michaud; propriétaire et voteur; membre des sociétés F.-A.

G.-L. DESLAURIERS, marchand, né à Saint-Guillaume d'Upton, le 7 octobre 1863, de Thomas et de Mathilda Lessard; marié en 1ère noces avec Mlle Elise Patenaude; père de 3 enfants; remarié avec Mlle Clara Hamel; père de 2 enfants; membre des sociétés F.-A.; un des fondateurs du bureau général des cercles Lacordaire; est propriétaire et voteur.

JOSEPH-HECTOR PAQUIN, greffier municipal, né à Woonsocket, le 14 avril 1890, de Georges-Julien, et de Marie Proulx; marié à Mlle Violette Talon-L'Espérance; père de 1 enfant; membre des sociétés F.-A.; propriétaire et voteur; fut élu greffier en 1916.

WILFRID-J. MATHIEU, courtier, né à Sorel, le 20 octobre 1879, de Jean-Baptiste, et de Christine Dumas; marié en 1ère noces avec Mlle Irène Lambert; père de 7 enfants; remarié à Mlle Berthe Cadorette; père de 1 enfant; fit ses études au Collège du Sacré-Coeur de Sorel, et au Séminaire de Saint-Hyacinthe; étudia la pharmacie, et fut à la rédaction de la "Tribune" de Woonsocket, est maintenant secrétaire général de la société des F.-F.-A.; est propriétaire et voteur; membre des sociétés F.-A.

WALTER-F. FONTAINE, architecte, né à Woonsocket, le 18 janvier 1871, de Jean-Baptiste, et d'Ellie-M. Prairie; marié à Mlle Obéline Lussier; père de 3 enfants, dont Raymond-Jean fut 2ème officier dans la marine durant la Grande Guerre; est membre des sociétés F.-A.; propriétaire et voteur; prépara les plans pour une grande quantité d'églises, couvents, écoles et édifices publics.

JOSEPH-L. FUGERE, forgeron, né à Saint-Dominique, le 18 février 1868, de Joseph et de Louise Archambault; marié à Mlle Médérise Fugère; père de 6 enfants, dont Alphonse-Arsène et Joseph-Rodolphe furent marins durant la Grande Guerre; est propriétaire et voteur; membre des sociétés F.-A.

EIZEAR-C. CHAGNON, marchand, né à Saint-Jean-Baptiste, comté Rouville, le 14 décembre 1854, d'Elie et d'Olympe Fréchette; marié à Mlle Marguerite Patenaude; père de 1 enfant; membre des sociétés F.-A.; propriétaire et voteur.

ROSARIO GODIN, marchand, né à Saint-David, le 20 juin 1865, de Joseph et d'Henriette Therrien; marié à Mlle Délina Guedesse; père de 4 enfants, dont Adrien fut soldat durant la Grande Guerre; membre des sociétés F.-A.; propriétaire et voteur.

CAMILLE BOUCHER, épicier, né à Saint-Barthélemy, le 18 septembre 1872, de Bénonie, et de Joséphine Grandpré; marié à Mlle M.-L. Jalbert; père de 7 enfants; membre des sociétés F.-A.; propriétaire et voteur; fit ses études à l'Académie de Saint-Barthélemy, et à l'École Normale Jacques-Cartier, de Montréal, directeur du Cercle Lacordaire.

L.-HENRI POULIOT, marchand, né à Woonsocket, le 13 septembre 1876, d'Henri et de Domithilde Dancaus; marié à Mlle Emma Charron; membre des sociétés F.-A.; propriétaire et voteur.

FELIX GARIEPY, marchand, né à Woonsocket, le 13 août 1866, de Damase et de Vitaline Choquette; marié à Mlle Phélanise Desforges; père de 2 enfants; est commissaire des égouts; propriétaire et voteur.

GUILLAUME LACOUTURE, épicier, né à Saint-Ours, le 6 mai 1877, de Frs-Xavier et de Catherine Allaire; marié à Mlle Amédée Trépanier; membre des sociétés F.-A.; propriétaire et voteur; fit ses études à Sainte-Marie-du-Monnoir.

AZARIE-J. MEUNIER, marchand, né à Saint-Etienne-de-Bolton, le 28 février 1870, de Joseph et de Mélima Poulin; marié à Mlle Céline Plasse; père de

3 enfants, dont Hector fut soldat durant la Grande Guerre, (S. A. T. C.), à Lowell, Mass.; membre des sociétés F.-A.; propriétaire et voteur.

OVILA CHAMPAGNE, épicier, né à Woonsocket, le 9 avril 1894, de François et d'Emma St-Pierre; marié à Mlle Edwina Girard; père de 2 enfants; membre des sociétés F.-A.

JOSEPH-A. VERONNEAU, marchand, né à Sainte-Anne de Stukeley, le 21 août 1880, de Stanislas et de Josette Gauvin; marié à Mlle Alma-M. Bessette; père de 3 enfants; membre des sociétés F.-A.; propriétaire et voteur.

JOS.-C.-N. BOUVIER, entrepreneur, né à Saint-Hughues, le 30 août 1850, de Charles, marié à Mlle Caroline Mandeville; père de 2 enfants; membre des sociétés F.-A.

TELESPHORE BOUVIER, entrepreneur, né à Sainte-Hélène, le 17 avril 1886, de Joseph-C.-N. et de Caroline Mandeville; marié à Mlle Oriana Gay; père de 2 enfants; membre des sociétés F.-A.; propriétaire et voteur.

OVILA PROVENCAL, mécanicien, né à Acton Vale, le 9 août 1885, d'Eugène et d'Adèle Langevin; marié à Mlle Adélaïde Goewey; père de 3 enfants; propriétaire et voteur.

WILFRID BELISLE, boulanger, né à la Baie-du-Febvre, le 7 mai 1885, d'Olivier et d'Odile Vallée; membre des sociétés F.-A.; propriétaire et voteur.

LORENZO PROULX, boulanger, né à la Baie-du-Febvre, le 27 août 1885, d'Octave et d'Eugénie Elie; marié à Mlle Sophie Bélisle; père de 4 enfants; membre des sociétés F.-A.; propriétaire et voteur.

EDMOND BRODEUR, manufacturier, né à Sainte-Hélène, le 29 novembre 1877, de Cléophas et d'Henriette Côté; marié à Mlle Maria Brodeur; père de 6 enfants; membre des sociétés F.-A.; propriétaire et voteur.

ALBERT-E. BRODEUR, né à Sainte-Hélène, le 13 mars 1893, d'Edmond et de Maria Brodeur; marié à Mlle Alice Lemieux; père de 1 enfant; voteur.

W.-A. JARRET, orfèvre, né à Saint-Charles-de-Richelieu, le 7 mai 1879, d'Olivier et de Julie Lajoie; marié à Mlle Liliane Racine; membre des sociétés F.-A.

F.-ALBERT GIRARD, marchand, né à Woonsocket, le 28 avril 1889, de Frs-Xavier et de Malvina Racine; marié à Mlle Maria Hébert; père de 1 enfant; membre des sociétés F.-A.; propriétaire et voteur.

GEORGES-O. GRIGNON, né TESSIER, marchand, né à Woonsocket, le 2 juillet 1894, de Gustave et de Marie-Geneviève Ducharme; marié à Mlle Parmélia Sauvageau; père de 2 enfants; membre des sociétés F.-A.; propriétaire et voteur.

MISAEAL GAULIN, courtier, né à Saint-Marcel, le 17 juillet 1852, de Nicolas et de Marie Lamothe; marié à Mlle Julie Dufresne; père de 7 enfants, dont Ovila fut soldat durant la Grande Guerre; membre des sociétés F.-A.; propriétaire et voteur.

MEDERIC GAULIN, courtier, né à Woonsocket, le 20 mai 1895, de Misaël et de Julie Dufresne; marié à Mlle Marie-Eugénie Lamontagne; père de 1 enfant; membre des sociétés F.-A.; voteur.

ARTHUR PELLETIER, marchand, né à Saint-Roch-des-Aulnaies, le 10 juin 1875, d'Eusèbe et d'Obéline Pelletier; marié à Mlle Blanche Savard; père de 1 enfant.

ARISTIDE MOREAU, marchand, né à Saint-Guillaume d'Upton, le 16 mars 1875, de Simon et d'Edeste Martin; marié à Mlle Jennie Roy; père de 2 enfants; membre des sociétés F.-A.; voteur.

O. LAVOIE, épicier, né à Woonsocket, le 14 novembre 1876, d'Eugène et

de Mathilde Lamoureux; marié à Mlle Albina Brouillard; membre des sociétés F.-A.; propriétaire et voteur.

EMERY BERARD, épicier, né à Saint-Barthélemy, le 8 avril 1871, de Dieu-donné et de Domithilde Champagne; marié à Mlle Adéline Marchand; père de 8 enfants; membre des sociétés F.-A.; propriétaire et voteur.

J.-ALBERT SIMONEAU, marchand, né à Saint-Georges-de-Windsor, le 20 mars 1886, de Cyrille et de Rose-de-Lima Boisvert; marié à Mlle Eva Marcotte; père de 3 enfants; membre des sociétés F.-A.; propriétaire et voteur.

J.-B.-HUGO SAVARD, pharmacien, né à Woonsocket, le 15 août 1888, de Jean-Baptiste-A. Savard, gérant, et de Stéphanie Brunet; marié à Mlle Alice-A. Olivier; père de 1 enfant; membre des sociétés F.-A.; propriétaire et voteur; fit ses études au Collège du Sacré-Coeur, et au Collège de pharmacie du R. I.; admis en 1910.

M. CROCHIERE, encanteur, né à Saint-Denis, le 1er août 1870, de Colbert et de Ida Richard; marié à Mlle Anna-Lilian Cornell; membre des sociétés F.-A.; propriétaire et voteur.

NAZAIRE VANDAL, marchand, né à Sorel, le 4 novembre 1867, d'Elie et de Marie St-Michel; marié en 1ère noces avec Mlle Cordélie Collet, et en 2ème avec Mlle Odile Bouthillette; père de 2 enfants; membre des sociétés F.-A.; voteur.

JOS.-E. COTE, marchand, né à Saint-Marc, le 8 décembre 1882, d'Alfred et de Mélina Girard; marié à Mlle Alphonsine Boudreau; père de 4 enfants; membre des sociétés F.-A.; propriétaire et voteur; fit ses études à Saint-Hyacinthe et au Collège de Montréal.

JOSEPH BERARD, marchand, né à Saint-Jude, le 15 juillet 1864, de François-Joseph et de Flavie Lemay; marié en 1ère noces avec Mlle Exémilienne Beaudet; père de 6 enfants; remarié avec Mlle Catherine Charbonneau; membre des sociétés F.-A.; propriétaire et voteur.

Z.-E. LEBEAU, marchand, né à Saint-Barthélemy, le 6 mars 1871, de Noé et de Julie Barrette; marié à Mlle Rose-Anna Lévesque; père de 3 enfants; propriétaire et voteur.

JOS. DEMERS, marchand, né à Saint-Denis, le 31 octobre 1876, d'Antoine et de Délina Girard; marié à Mlle Emma-Louise Saulniers; membre des sociétés F.-A.; propriétaire et voteur.

LEONIDE DULUDE, épicier, né à Woonsocket, le 9 août 1881, d'Arthur et d'Erménégilde Bazinet; marié à Mlle Marie Gagné; membre des sociétés F.-A.; propriétaire et voteur

EDGAR GERVAIS, épicier, né à Putnam, Conn., le 23 février 1896, d'Amable et de Marie Tétrault; marié à Mlle Albertine Dulude; père de 1 enfant; voteur.

SAMUEL-A. COTE, épicier, né à Saint-Hugues, le 20 août 1873, de Joseph et d'Aglaé Beaudet; marié à Mlle Léa Côté; père de 7 enfants; membre des sociétés F.-A.; propriétaire et voteur.

ALEX. BECHET, épicier, né à Limbourg, Belgique, le 28 avril 1899, de Joseph et de Marie-Joséphine Paulice; marié à Mlle Aldéa Barrette; père de 1 enfant; propriétaire et voteur.

WILLIAM-V. PLASSE, électricien, né à Woonsocket, le 8 juin 1887, de Pierre, et de Rosa Vincent; marié à Mlle Zéphie-G. Barsalou; père de 1 enfant.

ALCIDE CHOQUETTE, épicier, né à Saint-Grégoire, comté Iberville, le 6 juillet 1882, de Cyrille et de Céline Quintin; marié à Mlle Clara Sylvia Laflamme; père de 3 enfants; membre des sociétés F.-A.

ALBERT-E. GOSSELIN, épicier, né à Saint-Liboire, le 7 mai 1867, d'Alex. et d'Euphémie Desmarais; marié à Mlle Elise Archambault; membre des sociétés F.-A.

SAUL LAFLEUR, marchand, né à Saint-Germain, le 26 octobre 1882, d'Hercule et de Délima Girard; marié à Mlle Marie-Anna Lamothe; père de 1 enfant; membre des sociétés F.-A.; propriétaire et voteur.

JOS. MARCOTTE, entrepreneur, né à Lorette, Qué., le 16 avril 1860, d'Edouard et de Julie Laurencelle; marié à Mlle Georgiana Lamoureux; père de 9 enfants, dont Arthur fut matelot durant la Grande Guerre.

JOS.-O. LEFRANCOIS, né à Woonsocket, le 1er juin 1878, de Fabien et de Mélerise Lanoie; marié à Mlle Rosanna Allaire; père de 9 enfants; membre des sociétés F.-A.; propriétaire et voteur.

ADOLPHE-E. SIMARD, entrepreneur, né à Saint-Alphonse, le 2 avril 1849, de Thomas et de Céline Perron; marié à Mlle Hermine Houle; père de 3 enfants, dont Arthur-Joseph fut soldat durant la Grande Guerre; propriétaire et voteur.

A.-J. DAIGNEAULT, marchand, né à Woonsocket, le 10 février 1894, de Napoléon et de Marie Béchard; marié à Mlle M.-L. Gariépy; propriétaire et voteur.

JOSEPH-L. DESLAURIERS, boulanger, né à Acton Vale, le 7 septembre 1876, d'Aldéric et de Nathalie Favreau; marié à Mlle Ullua Lamarine; père de 4 enfants; membre des sociétés F.-A.; propriétaire et voteur.

LOUIS BRODEUR, boulanger et marchand, né à Saint-Mathias, le 13 décembre 1861, de Louis et de Mélina Casgrain; marié à Mlle Aurise Sylvestre; membre des sociétés F.-A.; propriétaire et voteur; est vice-président de la "Citizens Nat. Bank".

ZEPHIRE SYLVESTRE, marchand, né à Saint-Simon, le 8 novembre 1847, d'Amable et d'Angèle Vouigny; marié à Mlle Cordélia Renaud; membre des sociétés F.-A.; propriétaire et voteur.

PAUL ST-JACQUES, marchand, né à Sorel, le 19 juillet 1862, d'Elphège et d'Angéline Baribault; marié à Mlle Délia Prince; père de 2 enfants; membre des sociétés F.-A.; propriétaire et voteur; occupa plusieurs charges politiques; fut Major du 1er bataillon Franco-Américain du R. I.

JOSEPH-NOEL BONIER, peintre, né à Woonsocket, le 25 décembre 1868, d'Augustin et d'Adéline Normandin; membre des sociétés F.-A.; propriétaire et voteur.

CHARLES ROBERGE, épicier, né à Saint-Gabriel-de-Brandon, le 24 janvier 1868, de Charles et de Céline Paquin; marié à Mlle Clothilde Caty; père de 5 enfants, dont Charles fut soldat durant la Grande Guerre; membre des sociétés F.-A.; propriétaire et voteur.

JOSEPH-LOUIS GREGOIRE, épicier, né à Saint-Cuthbert, le 15 août 1888, de Joachim et de Noémise Sylvestre; marié à Mlle Emerise Lauzon; est voteur.

Diocèse de Burlington

ALBURG, VT

PAROISSE SAINT-AMEDEE

REV. NORBERT-J. LACHANCE, curé.
Vingt-deux soldats prirent part à la Grande Guerre.

BAKERSVILLE, VT

PAROISSE SAINT-GEORGES

REV. N.-O.-H. DORION, curé.
Seize soldats prirent part à la Grande Guerre.

BARTON, VT

PAROISSE SAINT-PAUL

Les premiers F.-A. établis ici furent: Antoine Vallée, Moïse Vallée et C. Paquette. La première messe fut dite dans la maison de M. Paquette, par le Rév. Danielou, en 1859. Le premier curé résidant fut le Rév. Jos. Turcot, en 1894. L'église fut achetée en 1877, par le Rév. Michaud; le presbytère et l'école furent bâtis en 1894. La population est de 500 âmes; 75 enfants fréquentent l'école qui est sous la direction des Soeurs de l'Assomption de Nicolet.

Trente-deux soldats prirent part à la Grande Guerre.

BENNINGTON, VT

PAROISSE DU SACRE-COEUR

Rév. C.-E. Prévost, curé. Il y a environ 160 familles; 125 enfants fréquentent l'école qui est sous la direction des Soeurs Saint-Joseph.

Vingt-deux soldats prirent part à la Grande Guerre.

L'ABBE CHARLES-EUGENE PREVOST, né à Saint-Charles-de-Bellechasse, le 4 mai 1854, de Magloire Prévost, et de Marguerite Fournier; fit ses études à Marieville et au Grand Séminaire de Montréal, où il fut ordonné par Mgr Fabre, le 18 décembre 1880. Vicaire à Brandon, Vt, 1880-1882; curé de Minton, 1882-1884; de North Bennington, 1884-1892; de Brandon, 1892-1894; de St-Albans, 1894-1903, où il a construit un magnifique couvent en 1899. Curé de Bennington depuis 1903.

BRISTOL, VT

PAROISSE SAINT-AMBROISE

REV. N.-L. ARCHAMBAULT, curé.

BURLINGTON, VT

PAROISSE SAINT-JOSEPH

En 1815, les Franco-Américains recevaient la visite du Rév. Père Matignon de temps à autre, ainsi que du Rév. Mignault et du Rév. Père Ancé; mais en 1850,

les F.-A. étaient tellement nombreux qu'on décida de fonder une paroisse; le Rév. Joseph Quevillon fut nommé premier curé Franco-Américain. La première messe fut dite dans la salle "Old Court House", le 8 avril 1850; il y avait 300 personnes présentes; après les offices, l'on se réunit, et il fut décidé d'acheter un terrain pour bâtir l'église, située sur la rue Gough, maintenant rue Prospect; une église fut bâtie et nommée église Saint-Joseph. En 1854, le Rév. Gaudet succéda au Père Quevillon, qui resta ici jusqu'en 1856; le Rév. Hervé Cardinal, prêtre français, arriva et fut nommé curé; il resta ici 15 ans. En 1862, il bâtit un couvent pour les Soeurs du Sacré-Coeur; en 1872, le curé actuel fut nommé; c'est le Rév. Jérôme Cloarec. Vers ce temps-là, comme la population augmentait très rapidement, l'on décida de bâtir une nouvelle église plus spacieuse; elle fut construite sur la rue Allen; la pierre angulaire fut posée le 4 juillet 1884, et l'église fut dédiée le 24 juin 1887, par Mgr Charles Fabre, de Montréal.

PAROISSE SAINT-ANTOINE

REV. WM.-A. PLAMONDON, curé. Cette paroisse fut fondée en 1903; la population est d'environ 1 350 âmes; il n'y a pas encore d'école paroissiale.

SOLDATS ET MARINS

Il y a en tout 222 soldats qui ont pris part à la Grande Guerre, dont 11 sont morts.

BIOGRAPHIES

EUGENE GOSSELIN, pharmacien, né à Burlington, Vt, le 26 octobre 1873; est marié à Mlle C. Thyn; père de 3 enfants; membre de l'Union St-J.-Bte d'A., de la St-J.-Bte, et du Club Montcalm; est propriétaire et voteur; fut échevin de 1908-1912.

A.-W. PARISO, épicier, né à Essex Junction, le 14 novembre 1881; est établi dans le commerce depuis 18 ans; est propriétaire et voteur.

JOHN-B. LAMBERT, pharmacien, né à Burlington, Vt, le 29 novembre 1888; fit ses études à l'école paroissiale et au "Vermont University"; est membre de l'Union St-J.-Bte, et des F.-C.; est assistant maître de poste du bureau No 1; est le successeur de Treflé Duhamel.

F.-N. FRECHETTE, tailleur, né à Beekmantown, N.-Y., le 28 novembre 1864, de Joseph et d'Adéline Maheu; marié à Mlle Ermine Tougas; père de 3 enfants; membre des sociétés F.-A.; propriétaire et voteur.

ARSENE-L. BOUCHER, directeur de funérailles, né à Henryville, le 14 avril 1865, de Louis et Méthaldie Lanou; marié à Mlle Athée-D. Guérin; père de 6 enfants, dont Frédéric-J. fut Sergent durant la Grande Guerre; membre des sociétés F.-A.; propriétaire et voteur; est commissaire de police depuis 5 ans.

H.-D. GELINEAU, boulanger, né à Sainte-Brigitte, le 22 juillet 1875, de Godfroy et d'Adéline Paquette; marié à Mlle Anna Turcot; père de 7 enfants; propriétaire et voteur.

ALFRED-P. BERNARD, épicier, né à Burlington, le 13 novembre 1882, de Frédéric et de Joséphine Therrien; marié à Mlle Amanda Poirier; père de 4 enfants; est bedeau depuis 19 ans; propriétaire et voteur.

EAST DORSET, VT

PAROISSE SAINT-JEROME

REV. E.-C. FONTAINE, curé.

Vingt-deux soldats prirent part à la Grande Guerre.

ENOSBURG FALLS, VT

PAROISSE SAINT-JEAN-BAPTISTE

REV. GEORGES-E. L'ECUYER, curé.

Trente-trois soldats prirent part à la Grande Guerre.

ESSEX JUNCTION, VT

PAROISSE SAINTE-FAMILLE

La première messe fut dite ici par le Rév. Pierre Savoie, en 1874. En 1884, une église fut bâtie par le Rév. Yvenec; en 1893, le Rév. Campeau rebâtit l'église, un presbytère et une grande salle pour réunions; il mourut le 9 août 1899; son successeur est le Rév. J.-B. Pouliot.

Vingt-huit soldats prirent part à la Grande Guerre

FAIRFIELD, VT

PAROISSE SAINT-PATRICE

REV. N. LACHANCE, curé.

Seize soldats prirent part à la Grande Guerre.

FAIRHAVEN, VT

PAROISSE SAINT-LOUIS

Cette paroisse fut fondée en 1869, par le Rév. L.-C. Gagnier; l'église et le presbytère furent bâtis en 1871.

Trente-deux soldats prirent part à la Grande Guerre.

GRANITEVILLE, VT

PAROISSE SAINT-SYLVESTRE

REV. JOS. TURCOTTE, curé.

Seize soldats prirent part à la Grande Guerre.

HIGHGATE CENTER, VT

PAROISSE SAINT-LOUIS

REV. P.-R. GAUTHIER, curé.

Douze soldats prirent part à la Grande Guerre.

ISLAND POND, VT

PAROISSE SAINT-JACQUES-LE-GRAND

Le premier curé Franco-Américain fut le Rév. Amédée Dufresne, de 1871-1874; il fut remplacé par le Rév. C.-D. Trottier. La première église fut bâtie par le Rév. Germain, et la 2ème église, par le Rév. J.-B. Chartier, de Coaticook, en 1862; une 3ème église fut terminée en 1899; elle fut dédiée par Mgr Larocque, de Sherbrooke; en 1872, le Père Dufresne bâtit une école paroissiale et en août 1886, 5 religieuses de la Présentation de Marie, de Saint-Hyacinthe, prirent charge de l'école; aujourd'hui, 10 religieuses enseignent à 200 enfants; il y a 600 âmes dans la paroisse. Trente-trois soldats prirent part à la Grande Guerre.

LOWELL, VT

PAROISSE SAINT-IGNACE

En 1867, l'on commença à bâtir une église qui ne fut terminée qu'en 1875; elle ne fut dédiée que 20 ans après. Le premier curé fut le Rév. Louis Clermont, 1890-1893; il fut remplacé par le Rév. Boutin, 1893-1894; le Rév. Desrochers resta ici jusqu'en 1899; l'église fut bénite le 15 août 1893. Le curé actuel est le Rév. J.-E. Leblanc.

Seize soldats prirent part à la Grande Guerre.

LYNDONVILLE, VT

PAROISSE SAINTE-ELISABETH

REV. C.-L. PONTBRIANT, curé .

Douze soldats prirent part à la Grande Guerre.

MILTON, VT

PAROISSE SAINTE-ANNE

REV. F.-H. PAQUETTE, curé.

Dix-huit soldats prirent part à la Grande Guerre.

NEWPORT, VT

PAROISSE SAINTE-MARIE-ETOILE-DE-LA-MER

Le premier curé fut le Rév. J.-S. Michaud, en 1873; la première messe fut dite dans la salle de l'école; 10 personnes seulement y ont assisté; le 19 mai 1874, l'on commença à bâtir l'église et le presbytère. En mai 1879, le Rév. Michaud fut transféré à Burlington et fut remplacé par le Rév. Kerlidou; il fut lui-même remplacé par le Rév. Proulx; le curé actuel est le Rév. J.-M. Bastien. La population est de 1 800 âmes; 250 enfants fréquentent l'école qui est sous la direction des Soeurs du Sacré-Coeur.

Trente-six soldats prirent part à la Grande Guerre.

L'ABBE J.-M. BASTIEN, né à Saint-Vincent-de-Paul, comté Laval, le 24 mars, de Moïse, et d'Arthémise Carrières; fit ses études à Sainte-Thérèse, au Séminaire de Montréal et à Baltimore; fut ordonnée à Burlington, Vt, par Mgr Michaud, le 2 octobre 1896; curé de Norton Mills, 1896-1899; fut curé d'Alburg, où il bâtit un presbytère, une salle publique et restaura l'église; est maintenant curé de Newport, Vt.

NORTON, VT

PAROISSE SAINT-BERNARD

REV. L.-H. GUAY, curé.

Dix-huit soldats prirent part à la Grande Guerre.

RICHFORD, VT

PAROISSE TOUS-LES-SAINTS

1 REV. JOSEPH LAVIGNE, curé.

Vingt-deux soldats prirent part à la Grande Guerre.

RUTLAND, VT**PAROISSE SACRE-COEUR-DE-MARIE**

Cette paroisse fut fondée en 1869, par le Rév. L.-J. Gagnier; l'église fut bâtie en 1870, et le presbytère, en 1893; le curé actuel est le Rév. Norbert Proulx.

ST-ALBANS, VT**PAROISSE DES SAINTS-ANGES**

En 1872, il y avait environ 300 familles F.-A; le premier curé fut le Rév. G.-N. Caissy; le 16 février de la même année, il acheta un terrain, angle des rues Lake et Elm, pour bâtir l'église; la pierre angulaire fut posée le 2 octobre, et la messe fut dite le jour de Noël. En 1885, le Rév. D. Daignault fut nommé curé; il mourut le 14 mars 1894; il fut remplacé par le Rév. C.-E. Prévost. Le curé actuel est le Rév. L. Desrochers.

La population est de 2 355; 341 enfants fréquentent l'école qui est sous la direction des Soeurs Sainte-Croix; la valeur des propriétés religieuses est de \$115 000. Soixante-huit soldats prirent part à la Grande Guerre.

BIOGRAPHIES

L.-H. DESLAURIERS, marchand de chaussures, né à Saint-Hyacinthe, le 15 mars 1854; est marié à Mlle Amélie Ledoux; père de 2 enfants; établi depuis 30 ans; est propriétaire et voteur.

AUGUSTIN GUAY, épicier, né à Champlain, le 7 mars 1889; est marié à Mlle A.-Amélie Deslauriers; père de 1 enfant; est établi depuis 9 ans; est un des fondateurs de l'Association des Marchands, de St-Albans.

C.-H. TRUDEAU, épicier, né à St-Albans, le 15 janvier 1868; est marié à Mlle Alma Chevalier; père de 3 enfants; est établi depuis 9 ans.

P.-J. MICHAUD, marchand de chaussures, né à St Albans, le 24 avril 1874; est le successeur de Prosper Michaud; est établi depuis 4 ans; est membre des F.-A., et des Aigles.

E.-R. THIBAUT, épicier, né à Notre-Dame de Standbridge, le 11 mars 1867; est marié à Mlle Alice Abell; membre des F.-C., et des Aigles; est propriétaire et voteur.

J.-A. FERLAND, épicier, né à Saint-Armand, le 14 décembre 1891, de Georges et d'Edwidge Bourgeois; marié à Mlle Alma Tessier; père de 2 enfants; propriétaire et voteur.

ST JOHNSBURY, VT**PAROISSE NOTRE-DAME-DES-VICTOIRES**

Cette ville doit son nom à un catholique français, "Jean de Crèvecoeur". Le premier curé fut le Rév. Danielou, en 1858; il resta ici jusqu'en 1874; il fut remplacé par le Rév. J.-A. Boissoneault; c'est lui qui bâtit l'église; la pierre angulaire fut posée le 4 juillet 1887; le 6 juin 1889, l'église fut dédiée; l'école fut bâtie en 1870. En 1872, les Soeurs de la Merci, de Manchester, avaient charge de l'école, mais à présent le couvent et l'école des filles sont sous la direction des Soeurs de la Congrégation Notre-Dame, de Montréal; l'école des garçons est sous la direction des Frères Saint-Gabriel. L'hôpital est sous la direction des Soeurs de la Providence, de Montréal. La population est de 2 440 âmes. Quarante-vingt-dix-sept soldats et marins prirent part à la Grande Guerre, dont 5 sont morts.

BIOGRAPHIES

DR J.-A. DROUIN, né à St Johnsbury. Vt. le 1er janvier 1880. de J.-O. Drouin, rentier, et de Marie Richard; fit ses études à Sherbrooke et à Baltimore; fut admis à la pratique de la médecine, en 1903; membre des sociétés Franco-Américaines.

J.-A. MORENCY, peintre décorateur, né aux Trois-Pistoles, le 15 avril 1853; est marié à Mlle L. Demers, en 1ère nocés; en 2ème, à Mlle Marie-A. Leclerc; en 3ème nocés, à Mlle Exilia Cécil; père de 10 enfants; membre de la St-J.-Bte d'A.; est propriétaire et voteur; établi depuis 26.

E.-N. BRUNELLE, peintre décorateur, né à Sherbrooke, le 15 août 1869; fit ses études au Collège de Sherbrooke; est marié à Mlle Elisabeth Lanctot; père de 4 enfants; est aussi propriétaire et voteur; est gérant de la Fanfare de St-Johnsbury; aussi trésorier de la Co. No 2 du département d'incendie de la ville.

C.-N. CORRIVEAU, forgeron, né à Somerset, le 14 janvier 1853; est marié à Mlle E. Allard, en 1ère nocés; en 2ème, à Mlle Azilda Gingras; père de 2 enfants; est propriétaire et voteur.

E.-E. DROUIN, plombier, né à St Johnsbury. le 21 mars 1883; est marié à Mlle Osma Couture; père de 4 enfants; membre de la St-J.-Bte d'A.; est aussi voteur.

SHELURNS, VT

PAROISSE SAINTE-CATHERINE

REV. A. BEAUCHESNE, curé.

UNDERHILL, CENTER, VT

PAROISSE SAINT-THOMAS

REV. JOS. THERRIEN, curé.

VERGENNES, VT

PAROISSE SAINT-PIERRE

REV. L.-A. VEZINA, curé.

WINDSOR, VT

PAROISSE SAINT-FRANCOIS-D'ASSISE

REV. J.-A. CAMPEAU, curé.

WINOOSKI, VT

Au commencement de janvier 1868, à la suite d'une grande mission donnée à l'église Saint-Joseph de Burlington, Vt, l'on se décida de se séparer de Burlington, et de fonder une paroisse à Winooski. Le premier curé fut le Rév. M. Audet; ce fut le 20 mars 1868, que le Rév. M. Audet prit charge de la paroisse; la première messe fut dite le 22 mars de la même année; il y avait environ une centaine de personnes présentes; la première vente de bancs remporta \$1 770, ce qui démontre la générosité des Franco-Américains de ce temps-là. Une quête fut faite le 31 mai, et rapporta \$160.00, pour acheter des ornements.

La construction de la nouvelle école fut terminée le 7 janvier 1869; la bénédiction eut lieu le 27 janvier. Le 13 mai 1869, le contrat de vente du terrain pour l'église, le presbytère et le cimetière fut passé entre M. Frank Leclair et J.-F. Audet, pour la somme de \$1000. \$500 comptant et la balance payable annuellement à 6 pour cent d'intérêt. Le 8 décembre 1870, la première messe fut dite dans

la nouvelle église; depuis ce temps la paroisse a toujours été sagement dirigée, et le vénérable curé, le Rév. J.-F. Audet a toujours été très estimé de ses paroissiens. La population aujourd'hui est de 2 800; l'école est fréquentée par environ 625 élèves, sous la direction des Soeurs de la Providence.

Le curé actuel est le Rév. Joseph Turcotte. Cent vingt-neuf soldats prirent part à la Grande Guerre.

L'ABBE JOSEPH-LOUIS TURCOTTE, né à Saint-Hermas, comté des Deux-Montagnes, de Joseph Turcotte et d'Eléonore Benoit; fut ordonné à Montréal, le 19 mai 1883. A l'archevêché de Montréal et vicaire à Saint-Jacques-le-Mineur, 1883-1887; vicaire au Sacré-Coeur de Montréal, 1887-1893; curé de Barton, 1893-1906; de Vergennes, 1906-1907; de Graniteville, 1907-1919; curé ici depuis 1919.

BIOGRAPHIES

DR EDMOND DESAULTELS, dentiste, né à Charlotte, Vt, le 2 juillet 1894, de Moïse-J. et d'Agnès Duhamel; fit ses études au "Tufts" de Boston, Mass., où il gradua, en 1916; membre des sociétés F.-A.; est voteur; fut capitaine durant la Grande Guerre et blessée à la bataille de l'Argonne.

ARTHUR DESAULTELS, épicier, né à Winooski, le 9 juin 1869, de Pierre et d'Onésime Lamoureux; est marié à Mlle E. Dagenais; père de 8 enfants, dont Oswald fut soldat durant la Grande Guerre; membre du Club Champlain; fut "Selectmen" pendant 1 an; est établi depuis 11 ans; est propriétaire et voteur; est aussi directeur de la Banque "Champlain Trust Co.", de Winooski.

A BEDARD, épicier, né à Notre-Dame-Auxiliatrice, le 1er novembre 1864, de Théodore et de Céline Fournier; marié à Mlle Mary Luck; est propriétaire et voteur.

J.-O. GAMACHE, boulanger, né à Notre-Dame de Stanbridge, le 6 décembre 1887, de François et de Mathilda Ménard; marié à Mlle Angéline Manseau; père de 1 enfant; membre des sociétés F.-A.; propriétaire et voteur.

ROMULUS BLAIS, épicier, né à Lowell, Mass., le 12 avril 1892, d'Emile et de Corinne Caisse; marié à Mlle M.-A. Matte; membre des sociétés F.-A.; propriétaire et voteur.

J.-HENRI DESAULTELS, épicier, né à Charlotte, Vt, le 9 septembre 1876, de Christophe et de Flavie Poulin; marié à Mlle Rose Laurent; père de 5 enfants; membre des sociétés F.-A.; propriétaire et voteur.

SERAPHIN MARCOTTE, pharmacien; né au Cap-Santé, le 26 novembre 1865, de Célestin, et d'Anne Doré; marié à Mlle Angéline Désautels; père de 5 enfants, dont Raymond fut soldat durant la Grande Guerre; propriétaire et voteur; membre des sociétés F.-A.

H.-B. CARPENTIER, épicier, né à Lacolle, le 22 octobre 1843, de Laurent et d'Elisabeth Aucoin; marié à Mlle Flora Fremaux; propriétaire et voteur.

HORMISDAS-J. MERCURE, épicier, né au Cap-Santé, le 23 octobre 1888, d'Eusèbe et de Zoé Leclair; marié à Mlle Yvonne Rompre; père de 1 enfant; propriétaire et voteur.

ÉTAT DE L'ILLINOIS

BOURBONNAIS

PAROISSE DE LA MATERNITE

Cette paroisse fut fondée réellement le 13 mai 1847, par le Rév. René Courjault. Il y a 194 familles; 180 enfants fréquentent les classes, quarante-trois soldats prirent part à la Grande Guerre, dont 1 est mort, c'est M. Legris.

L'ABBE P. DUBE, né à Saint-Louis-de-Kamouraska, le 3 mars 1870, d'Alphonse Dubé et d'Elisa Paradis; fit ses études au Collège Rigaud, et Saint-Viateur, de Bourbonnais, Illinois, et au Collège Joliette, Qué., où il fut ordonné par Mgr Archambault, le 28 août 1904; professeur, 1904-1918; vicaire à Bourbonnais, 1918; curé depuis le 26 août 1919.

LOUIS BRAULT, rentier, né à Bourbonnais, le 12 juin 1865, de Léandre, et d'Aurélié Lambert; marié à Mlle Phoebé Marcotte; père de 3 enfants; membre des sociétés F.-A.; fut greffier de la ville; et occupe plusieurs positions officielles; propriétaire et voteur.

AMEDEE LAMARRE, épicier, né à Bourbonnais, le 22 janvier 1882, de Camille et de Philomène Allard; marié à Mlle Bernadette Messier; père de 1 enfant; membre des sociétés F.-A.; propriétaire et voteur; établi en 1905.

BRADLEY, ILL.

Le curé actuel est le Rév. Victor Primeau; pas de rapport.

KANKAKEE, ILL.

PAROISSE SAINTE-ROSE-DE-LIMA

Cette paroisse fut fondée en 1855; le premier curé fut le Rév. L. Cartuyvels; il fut remplacé par le Rév. J.-B. Campeau, en 1857; le Rév. Epiphane Lapointe, en 1857-1860; le Rév. Mailloux, 1860-1862; le Rév. Jacob Côté, 1862-1865; le Rév. Joseph-M. Langlois, 1865-1866; le Rév. A. Maréchal, 1866-1871; le Rév. P. Paradis, 1871-1894; le curé actuel est le Rév. Ambroise-David Granger. La population est de 600 familles; 550 enfants fréquentent les classes qui sont sous la direction des Soeurs de la C.-N.-D. Cent soixante-six soldats prirent part à la Grande Guerre, dont 4 sont morts.

L'ABBE AMBROISE-D. GRANGER, né à Bourbonnais, Ill., le 21 décembre 1863, d'Ambroise Granger et de Marceline Touchet; fit ses études à Bourbonnais, où il fut ordonné par Mgr Feehan, le 1er juin 1889. A Notre-Dame de Chicago, 1889-1894; nommé curé ici en 1894, où il a fondé un hôpital, en 1895, au prix de \$25 000; agrandi et embelli l'église, en 1907, au prix de \$25 000 aussi; agrandi au coût de \$52 000 le couvent Notre-Dame, qui sert en même temps d'école paroissiale et d'académie; membre de la commission scolaire du diocèse de Chicago, depuis 1905.

BIOGRAPHIES

EVARISTE MARCOTTE, avocat, né à Bourbonnais, le 12 août 1880, d'Olivier, et de Philomène Bessé; marié à Mlle Maude Flageole; père de 3 enfants; fit ses études au Collège Saint-Viateur, et son droit à "l'Illinois College of Law", de

Chicago; admis en 1905; est procureur de la ville de Bourbonnais et de Bradley, depuis plusieurs années; fut membre du bureau des aviseurs légaux, durant la Grande Guerre; propriétaire et voteur.

ARMAND SMITH, avocat, né à Manteno, Ill., le 18 mai 1868, d'Hilaire, et d'Elmire Courville; marié à Mlle Olivine Prairie; père de 1 enfant; fit ses études aux écoles publiques, et à l'Université de Depauw, de Greencastle, Indiana; admis en 1892; membre des sociétés F.-A.; fut procureur de la ville; membre de la Législature; président et secrétaire de l'organisation démocratique du comté; propriétaire et voteur.

EUGENE LAMARRE, avocat, né à Rockville, Ill., le 16 mai 1883, de Camille, et de Philomène Allard; marié à Mlle Laura Flageole; père de 1 enfant, (décédé); fit ses études au Collège Saint-Viateur, et suivit des cours privés pour son droit; admis en 1915; propriétaire et voteur.

HENRI-F. RUEL, avocat, né à Troy, N.-Y., le 15 avril 1876, de Magloire, et de Marie Marchessault; marié à Mlle Ollie Grooms; membre des sociétés F.-A.; fit ses études au Collège Saint-Viateur, et son droit au "Chicago Kent Law School", admis en 1901; propriétaire et voteur. Est assistant procureur du district de Kankakee; fut secrétaire pour les C. de C., pendant la Grande Guerre.

DR J.-H. ROY, médecin, né à Nicolet, le 2 avril 1861, d'Eusèbe, et de Louise Trudel; marié à Mlle Berthe Gélino; fit ses études au Collège de Nicolet, et la médecine au "Victoria", de Montréal; admis en 1886; membre des sociétés F.-A.; propriétaire et voteur; fut médecin de la ville pendant 6 ans.

DR HARVEY-L. LANGLOIS, médecin, né à Manteno, Ill., le 15 janvier 1891, d'Hormisdas Adam, et de Léda Dubois; fit ses études au Collège Saint-Viateur, et au Collège de médecine de l'Illinois; admis en 1917; fut assistant chirurgien au Collège militaire de Culver, Ind., et 1er Lieutenant durant la Grande Guerre.

DR TELESPIHORE-E. CARON, médecin, né à Saint-Léon, Qué., le 28 juin 1865, de Remi, et de Louise Lupien; marié à Mlle Maria Caron; père de 1 enfant, Robert-Paul fut Caporal durant la Grande Guerre; fit ses études au Collège des Trois-Rivières, et à Laval de Montréal, où il fut admis en 1891; est membre des sociétés F.-A.; président de la St-J.-Bte de Kankakee.

HENRI GRANGER, né à Bourbonnais, le 22 novembre 1865, d'Ambroise, et de Marceline Touchette; marié à Mlle Ada Caron; père de 4 enfants; membre des sociétés F.-A.; propriétaire et voteur.

HECTOR LEOEUF, pharmacien, né à Saint-Ours, le 2 janvier 1885, de Jules, et de Victoria Blanchard; marié à Mlle Bibianne Granger; père de 1 enfant; fut reçu pharmacien en 1910; propriétaire et voteur.

EDOUARD-A. LECOUR, marchand, né à Kankakee, le 29 septembre 1866, de Joseph et de Léonie Palisard; marié à Mlle Mabel Cameron; père de 2 enfants; membre des A.-C.-F.-A.; propriétaire et voteur; est commissaire du comté, depuis 5 ans.

LOUIS LECOUR, marchand, né à Kankakee, le 24 novembre 1864, de Joseph et de Léonie Palisard; marié à Mlle Emma Bachand; père de 2 enfants, dont Paul fut Sergent durant la Grande Guerre; membre des A.-C., F.-A.; propriétaire et voteur.

CHARLES-W. GELINO, marchand, né à Kankakee, le 22 février 1875, de Joseph et de Philomène Lecour; marié à Mlle Mary Campbell; père de 5 enfants; membre des sociétés F.-A.; propriétaire et voteur.

ALEXANDRE GELINO, marchand, né à Kankakee, le 13 novembre 1877, de Joseph et de Philomène Lecour; fut employé durant la Grande Guerre, au département des provisions; membre des sociétés F.-A., et directeur de la "City Nat. Bank"; propriétaire et voteur.

THOMAS LEGRIS, banquier, né à Bourbonnais, le 22 mai 1876, de Joseph, et de Cléopée Sylvestre; marié à Mlle Evangéline Parent, fille de l'Hon. S.-N. Parent, ancien Maire de Québec; père de 7 enfants; membre des sociétés F.-A.; propriétaire et voteur.

FREDERIC LEGRIS, banquier, né à Bourbonnais, le 7 septembre 1860, de Joseph, et de Cléopée Sylvestre; marié à Mlle Marie Joubert; père de 6 enfants, dont Maximilien fut soldat, et est décédé durant la Grande Guerre (octobre 10, 1918); membre des sociétés F.-A.; propriétaire et voteur; est maire du village de Bourbonnais depuis 18 ans; un autre de ses fils est père Rédemptoriste, à Ottawa, Ont., et une de ses filles est soeur de la C.-N.-D.

HERVE LEGRIS, banquier, né à Bourbonnais, le 7 juin 1868, de Joseph et de Cléopée Sylvestre; marié à Mlle Louise Granger; père de 9 enfants, dont Justin-Théodore fut soldat durant la Grande Guerre; membre des sociétés F.-A.; propriétaire et voteur.

LOUIS BERTRAND, marchand, né à Oswego, N.-Y., le 24 août 1856, de Napoléon et de Marie St-Jean; marié à Mlle Mathilda Charron; père de 3 enfants; membre des sociétés F.-A.; propriétaire et voteur.

CHICAGO, ILL.

PAROISSE SAINT-LOUIS-DE-FRANCE

Cette paroisse fut fondée en 1886, et l'église fut bâtie en 1889, et le presbytère en 1890; le curé actuel est le Rév. René-P. Pugny; la population est de 200 familles; 250 enfants fréquentent les classes qui sont sous la direction des Soeurs de la C.-N.-D. Cinquante-deux soldats prirent part à la Grande Guerre.

L'ABBE RENE-P. PUGNY, né à Mart, France, le 9 mars 1875, de Charles et de Marie Amorette; fit ses études à l'école Notre-Dame, de Chicago, au Collège Saint-Viateur, et à Baltimore, ordonnée le 21 décembre 1901, par le cardinal Gibbons, vicaire à Notre-Dame-de-Chicago, 1901-1912; curé de Bradley 1912-1915; curé ici depuis 1915.

PAROISSE SAINT-JOSEPH ET SAINTE-ANNE

Cette paroisse fut fondée en 1899, par le Rév. Jos. Lesage; il fut remplacé par le Rév. C.-A. Poissant, 1899-1909; le curé actuel est le Rév. Joseph-V. Lamarre. La population est de 300 familles, et 330 enfants fréquentent les classes, sous la direction des Soeurs de Concordia, Kansas. Soixante-trois soldats prirent part à la Grande Guerre.

PAROISSE NOTRE-DAME

Sous la direction des Révérends Pères du Saint-Sacrement. Le Rév. F. Gaudet est le curé actuel, depuis le 5 mai 1918; la population est de 400 familles; deux cents soldats prirent part à la Grande Guerre, dont 5 sont morts.

ETAT DU MICHIGAN

CALUMET. MICH.

PAROISSE SAINTE-ANNE

Cette paroisse fut fondée en 1883, par le Rév. Antoine Vermare, qui agissait comme curé; Mgr Vertin bénit la première église. Le 1er mai 1889, le Rév. J.-R. Boissonneau arriva ici en 1898, et commença à bâtir la nouvelle église, qui fut dédiée sous le vocable Sainte-Anne, le 16 juin 1901, par Mgr Eis; le tout est évalué à \$100 000; en 1909, il bâtit le presbytère, au coût de \$15 000; l'on dit que c'est la plus belle bâtisses des environs. Après avoir payé toutes les dettes, le Rév. Boissonneault donna sa résignation en octobre 1918, et fut remplacé par le Rév. G.-A. Paquet. La population est de 800. Cent neuf soldats prirent part à la Grande Guerre, dont 3 sont morts.

REV. JOSEPH-ALDERIC PAQUET, né à Saint-Jean-Port-Joli, le 25 janvier 1887, d'Alphonse Paquet, et de Célanire Boucher de Boucherville; fit ses études à Saint-Laurent et au Séminaire de Montréal; ordonné à Marquette, Mich., le 2 août 1914, par Mgr Eis; chapelain à l'hôpital de Marquette, 1914-1915; vicaire à Houghton (3 mois); 1er vicaire à la Cathédrale, jusqu'en 1918; nommé curé de Calumet le 3 octobre 1918.

JOSEPH ASSELIN, épicier, né à Saint-Félix-de-Valois, le 23 juillet 1861, de Léandre et d'Olive Laferrière; marié à Mlle Délima Marcil, en 1ère nocces; père de 3 enfants; remarié à Mlle Délia Bonin; 3 enfants, dont Emile-Joseph fut soldat et tué durant la Grande Guerre; Donat fut soldat; membre des sociétés F.-A.; propriétaire et voteur.

JEAN-BAPTISTE CLOUTIER, épicier, né à Gentilly, le 13 octobre 1863, de Charles et de Salomé Poisson; marié à Mlle Apolline Drapeau; père de 8 enfants, dont Joseph-L. fut Sergent durant la Grande Guerre; membre des sociétés F.-A.; maire de la ville de Laurium, Michigan.

EDMOND GUILBAULT, orfèvre, né à Saint-Henri de Mascouche, le 4 juillet, de Louis et de Florentine Goulet; marié à Mlle Délia Guilbault; père de 5 enfants, dont Walter fut soldat durant la Grande Guerre; propriétaire et voteur.

DETROIT, MICH.

PAROISSE SAINTE-ANNE

Rév. Renaud, curé. Impossible d'avoir les renseignements. Nous avons trouvé que cent quarante soldats prirent part à la Grande Guerre.

J.-H. PRIMEAU, avocat, né à Deer Lake, Mich., le 2 février 1881, de Joseph-Hilaire, et d'Angélique DeGaspé; marié à Mlle Grace Rule MacCombe; père de 2 enfants. Fut admis à la pratique du droit en juin 1910; propriétaire et voteur.

DR C.-F. PEQUEGNOT, médecin, né à Sandwich, Ont., le 18 septembre 1876, de Claude et d'Olympe Girardot; marié à Mlle Madeleine Nouyant, de Luzon, France; père de 3 enfants; est médecin examinateur de l'Union Canadienne-Française; propriétaire et voteur.

JOSEPH BELANGER, agent consulaire Français, né à Saint-Joseph de la Beauce, le 8 octobre 1848, de François, et de Marie Doyon; marié à Mlle Madeleine

Pelletier; père de 3 enfants, dont Charles-Alfred fut 1er Lieutenant durant la Grande Guerre; propriétaire et voteur.

DR LOUIS-C. BARIBAUT, médecin, né à New-Haven, Conn., le 15 juillet 1874, de Jules, et de Marie Lanouette; marié à Mlle Fabiola Beaudette; père de 3 enfants; fit ses études au Collège de Montréal, et à Laval, où il fut admis en 1901; membre des sociétés F.-A.; propriétaire et voteur.

ESCANABA, MICH

PAROISSE SAINTE-ANNE

Cette paroisse fut fondée en octobre 1888, par le Rév. J.-E. Martel; il mourut au mois de mars 1893, et fut remplacé par le Rév. P.-C. Maynard, et le Rév. F.-S. Marceau. Le curé est le Rév. Raymond-G. Jacques. L'église fut partiellement détruite par le feu en 1919; la population est de 400 familles; 350 enfants fréquentent les classes; cent soixante-seize soldats prirent part à la Grande Guerre, dont 1 mort.

L'ABBE RAYMOND-G. JACQUES, né à Hancock, Mich., le 14 octobre 1875, de Zacharie Jacques, et de Claire O'Neil; fit ses études à Watertown, et au Petit Séminaire de Milwaukee; fit sa philosophie et sa théologie au Séminaire de Montréal; ordonné à Hancock, en 1901, par Mgr Rice. Vicaire à Rapid River, 1901-1902; curé de Marquette, 1902-1905; à Iron Mountain, 1905-1911; à Nominee, 1911-1916; nommé curé ici en 1916.

DR WILLIAM-A. LEMIRE, médecin, né à Nicolet, le 23 avril 1877, d'Eugène, et de Denise Pinard; marié à Mlle Isabelle McDonald; père de 8 enfants; fit ses études au Collège Saint-Viateur, et la médecine, au Collège de médecine de Saint-Louis, Miss.; admis en 1899; fut maire de cette ville; représentant à la Législature et maintenant est sénateur; membre des sociétés F.-A.; propriétaire et voteur.

THOMAS ST-JACQUES, épicier, né à Escabana, le 29 juillet 1886, d'Emmanuel et de Marceline Beauchamp; marié à Alphonsine Houle; père de 1 enfant; membre des sociétés F.-A.; propriétaire et voteur.

ARTHUR MAILLOUX, épicier, trésorier de la ville, né à Saint-Barthélemy, le 7 août 1864, d'Elie et de Julie Rouleau; marié à Mlle Sara Chartre; père de 6 enfants; membre des sociétés F.-A.; fut nommé trésorier en 1917 et réélu en 1918 et 1919.

MATHIAS FILION, marchand, né à Wendover, Ont., le 15 décembre 1873, d'Évangéliste et de Marguerite Imbeau; marié à Mlle Emma Salvail; père de 4 enfants; est président général de l'U. C.-F. des E.-U.; chef ranger des F.-C., propriétaire et voteur, fut trésorier de la ville et aussi président de l'institut Jacques-Cartier.

LEO PERRON, marchand de bois, etc., né à Clarence Creek, Ont., le 1er juillet 1861, de François et d'Angèle Sarrasin; marié à Mlle Denise Lafleur; père de 3 enfants, dont William fut soldat durant la Grande Guerre; propriétaire et voteur; fut maire de cette ville 3 ans; est propriétaire du journal quotidien "Escabana Times".

LAKE LINDEN, MICH.

PAROISSE SAINT-JOSEPH

Cette paroisse fut fondée en 1871, l'église fut dédiée le 12 juin 1872, le 1er curé fut le Rév. François Héliard, 1871-1880; le 2ème. Rév. P.-C. Ménard, 1880-1893; 3ème curé, Rév. Michel Letellier de St-Just, 1893-1895; 4ème curé, Rév. Fabien Sébastien, 1895-1896; 5ème curé, Rév. Paul Datin, 1896-1897; 6ème curé,

Rév. Z. Dugas, 1 an; 7ème, Rév. E.-P. Bordas, 1897- 1905; l'église nouvelle fut construite par le Rév. Bordas, et complétée par le curé actuel, le Rév. N.-J. Raymond, en 1912; il construisit un couvent et un presbytère; valeur des propriétés, environ \$200 000. La population est de 2 435; 360 enfants fréquentent les classes qui sont sous la direction des Soeurs Saint-Joseph; cent sept soldats prirent part à la Grande Guerre, dont 6 sont morts.

L'ABBE NAPOLEON-JOSEPH RAYMOND, né à Saint-Hermas, Qué., le 14 juillet 1875, de Jean-Baptiste Raymond et de Flore Lalande; fit ses études à l'École Normale Jacques-Cartier, de Montréal, et au Grand Séminaire du même-endroit; fit sa théologie à Saint-Laurent, près Montréal; fut ordonné le 26 juillet 1903. Vicaire à Negaunee, Mich., 1903-1904; curé de Mackinaw Island, 1904-1905; nommé curé de Lake Linden, le 14 septembre 1905.

BIOGRAPHIES

LUCIEN-S. CHABOT, maire et marchand, né à Saint-Constant, Qué., le 8 mars 1872, de Dolphis et d'Olympe Dupuis; marié à Mlle Aurore Beauchêne; père de 9 enfants; est 1er vice-président de l'U. C.-F. des E.-U., maire de la ville, pour un deuxième terme; fut échevin; trésorier de la ville et de la commune de Schoolcraft; propriétaire et voteur; établi depuis 19 ans; membre des sociétés F.-A.

EDOUARD THIBODEAU, épicier, né au Lake Linden, le 3 août 1890, de Joseph et d'Eugénie Frenette; marié à Mlle Alida Lanctot; père de 2 enfants; propriétaire et voteur.

EMILE-F. PRINCE, courtier, né à Saint-Grégoire, comté Nicolet, le 18 avril 1864, de Cyrille, et d'Adéline Bondreault; marié à Mlle Agnès Barbeau; père de 6 enfants, dont William-F. fut soldat durant la Grande Guerre; membre des sociétés F.-A.; propriétaire et voteur; fut greffier de la commune de Schoolcraft durant 18 ans.

NARCISSE CANTIN, marchand, né à Sainte-Catherine, comté Portneuf, le 7 octobre 1859, de Michel et de Mathilde Valière; marié à Mlle Amanda Demers; propriétaire et voteur.

ONESIME DION, entrepreneur, né à Sainte-Julie de Somerset, le 5 novembre 1869, de Magloire et de Sophie Demers; marié à Mlle Jeanne Pepin; père de 9 enfants, dont Alfred, Arthur et Walter furent soldats durant la Grande Guerre, Alfred mourut durant la guerre; membre des sociétés F.-A.; propriétaire et voteur.

DAMASE-THOMAS GUIBORD, épicier, né à Cliff-Mines, Mich., le 19 octobre 1863, de Damase, et de Marie Caisse; marié à Mlle Délia-C. Hallé; père de 6 enfants, dont Raymond fut matelot durant la Grande Guerre; membre des sociétés F.-A.; propriétaire et voteur.

JOSEPH-X. ROBERT, épicier, né à Saint-Michel de Napierville, le 24 février 1867, de Théophile et de Rose-de-Lima Bisson; marié à Mlle Anna Corbeil; père de 8 enfants, dont Melville-W.-R. fut soldat durant la Grande Guerre; membre des sociétés F.-A.; propriétaire et voteur.

DR J.-M.-P. PICHETTE, médecin, né à Joliette, le 29 septembre 1869, de Pierre et d'Adéline Gareau; marié à Mlle Céline Lévesque; père de 4 enfants, dont Théophile fut marin durant la Grande Guerre; membre des sociétés F.-A.; propriétaire et voteur.

P.-EUDORE MAYRAND, imprimeur, né à Gentilly, le 8 mai 1874, de Pierre, et de M.-L. Côté; marié à Mlle Alva Auger; père de 6 enfants; membre des sociétés F.-A.; propriétaire et voteur; trésorier du comté Houghton, et éditeur et propriétaire du "Courrier" du Michigan, et secrétaire du Club de Naturalisation du comté.

MARQUETTE, MICH.

Le curé actuel est le Rév. Mathias Jodocy ; l'église fut bâtie en 1906 ; la population est de 450 familles, 2 500 paroissiens ; cent trente-six soldats prirent part à la Grande Guerre, dont 4 sont morts.

JEAN-BAPTISTE JETTE, secrétaire de l'Union-Canadienne, né à Sainte-Béatrice, comté Joliette, le 28 juillet 1866 ; arriva ici en 1880 ; est devenu organisateur de l'Union, en 1916 ; fut élu secrétaire, en 1917 ; est membre des sociétés F.-A. ; propriétaire et voteur.

JOS.-ALBERT MALHIOT, marchand, né à Gentilly, le 2 août 1869, de Moïse et de Rose-de-Lima Houle ; marié à Mlle Virginie Lavigne ; membre des sociétés F.-A. ; propriétaire et voteur ; est établi ici depuis 24 ans ; fut commissaire de police.

TOUPIN et FRERES (THEODORE, ARTHUR, LOUIS et EMILE), sont nés à Marquette, de Simon et de Victoria Bernier, tous les 4 frères ont été soldats durant la Grande Guerre ; sont propriétaires et voteurs ; Emile est marié à Mlle Gertrude Artz.

ALBERT-JOS. THERRIAULT, épicier, né à Marquette, le 2 avril 1896, de Joseph et de Phélonise Jetté ; marié à Mlle Louise Routhier ; membre des A.-C.-A. ; propriétaire et voteur ; fut caporal durant la Grande Guerre.

F.-HORACE DESJARDINS, pharmacien, né à Vaudreuil, le 28 août 1866, de Joseph-Alfred et de Clarice Chagnon ; marié à Mlle Rose-M. Beanston ; père de 5 enfants ; propriétaire et voteur ; fut reçu pharmacien en 1885 ; son fils Horace-Alfred, fut soldat dans le corps médical, durant la Grande Guerre.

FRANK LABONTE, épicier, né à Marquette, le 19 novembre 1874, de Francis et de Thaise Lenore ; marié à Mlle Agnès Deslauriers ; père de 3 enfants ; membre des sociétés F.-A. ; propriétaire et voteur.

FREDERIC LIZOTTE, marchand, né à Marquette, le 11 juin 1872, de Fabien et de Mélanise Bisailon ; marié à Mlle Joséphine Brissette ; membre des sociétés F.-A. ; propriétaire et voteur.

ALFRED ARCHAMBAULT, marchand, né à Marquette, le 1er novembre 1865, de Nicolas et d'Adéline Bergeron ; marié à Mlle Philomène Barnabé ; membre des sociétés F.-A. ; propriétaire et voteur ; est commissaire des parcs, et président de la "Savings Division of the Federal Reserve" ; est président du club du Commerce ; membre du Rotary et du Marquette Club.

MENOMENEE, MICH.**PAROISSE SAINTE-ANNE**

Cette paroisse fut fondée en 1886, par le Rév. Michel Letellier ; le curé actuel est le Rév. Georges-M.-D. Laforest, depuis le 24 mars 1916 ; il y a une église, une école et un presbytère ; la population est de 2 100 ; 250 enfants fréquentent les classes ; cent quatorze soldats prirent part à la Grande Guerre, dont 3 sont morts.

L'ABBE GEORGES-M.-D. LAFOREST, né à Franklyn Mine, comté Houghton, le 24 janvier 1882, de Dosithé et de Mélina Daniel ; fit ses études aux écoles de Calumet, et au Collège Saint-Laurent, près Montréal, et au Grand Séminaire de Montréal, ordonné par Mgr F. Eis, le 24 juin 1906 ; vicaire à Manistee, 1906-1908 ; à Sainte-Anne d'Escanaba, 1908-1909 ; curé à Perkins, 1909-1912 ; curé d'Iron Mountain, 1912-1916 ; curé ici depuis le 24 mars 1916.

SAULT SAINTE - MARIE, MICH.

Cette paroisse est sous la direction d'un curé Irlandais; impossible de se procurer les renseignements désirés. Il y a cent vingt-trois soldats Franco-Américains qui ont pris part à la Grande Guerre, dont 2 sont morts; ces chiffres nous ont été fournis par le secrétaire de la "Red Cross".

DR MARC-AURELE FOURNIER, né à Saint-Antoine, comté Lotbinière, le 24 mars 1869, d'Henri et de Victorine Boisvert; marié à Mlle Angéline Gildas; père de 1 enfant; fut reçu médecin en 1891; propriétaire et voteur.

J.-A. BECHARD, pharmacien, né à Pincourt, Ont., le 21 novembre 1875, de Moïse et d'Adéline Rémillard; marié à Mlle Emélie Cousineau; père de 1 enfant; propriétaire et voteur; membre de la St-J.-Bte; reçu pharmacien en 1900.

NAPOLEON-L. BEAUDRY, entrepreneur, né à Saint-Pie, comté Bagot, le 13 avril 1874, d'Emery et d'Arsélie Boisseau; marié à Mlle Emma Gunlite; père de 2 enfants; propriétaire et voteur; est président de la St-J.-Bte du Sault Sainte-Marie; directeur de la "Red Cross", et vice-président du "Boys Scout Council".

GEORGES-E. PINTEAU, marchand, né à Rimouski, le 11 mars 1871, de Louis et de Thérèse Lepage; marié à Mlle M.-A. Osgood; père de 4 enfants; vice-président de la St-J.-Bte; propriétaire et voteur.

GEORGES DUPUIS, épicier, né à Maskinongé, le 24 décembre 1858, d'Elie et de Léocadie Landry; marié à Mlle Flora Filion; père de 8 enfants, dont Saluste fut soldat durant la Grande Guerre; membre de la St-J.-Bte; propriétaire et voteur.

JEREMIE DION, épicier, né à Saint-Gervais, comté Bellechasse, le 31 mai 1864, de Romain et de Joséphine Morin; marié à Mlle Louisa Gougeon.

LOUIS BELANGER, marchand, né à Rigaud, le 18 septembre 1864, de Maxime et d'Emélie St-Denis; marié à Mlle Charlotte Plante; père de 10 enfants, dont Maxime fut Capitaine, Léo, Sergent et Rose, Garde-malade, durant la Grande Guerre; membre des sociétés F.-A.; propriétaire et voteur.

JOSEPH-F.-X. BRISSETTE, marchand, né au Cap-Saint-Ignace, le 27 août 1872, de F.-X. et de Virginie Pelletier; membre de la St-J.-Bte; propriétaire et voteur; établi depuis 4 ans.

BARBEAU

Rév. W.-J. Rémillard, curé; 32 soldats prirent part à la Grande Guerre.

COOKS MILLS**PAROISSE SAINTE-MARIE**

Rév. V.-C. Sauvageau, curé; 16 soldats prirent part à la Grande Guerre.

GARDNER**PAROISSE SAINT-JEAN-BAPTISTE**

Rév. Jos. Dufort, curé; 22 soldats prirent part à la Grande Guerre.

GREENLAND**PAROISSE SAINT-PIERRE**

Rév. Jos. Lamothe, curé; 36 soldats prirent part à la Grande Guerre.

IRON MOUNTAIN

PAROISSE SAINT-JOSEPH

Rév. Jos. Beauchêne, curé; 77 soldats prirent part à la Grande Guerre.

ISHPEMING

PAROISSE SAINT-JOSEPH

Rév. P. LeGolvan, curé; 55 soldats prirent part à la Grande Guerre.

MACKINAC

PAROISSE SAINTE-ANNE

Rév. J. Keul, curé; 38 soldats prirent part à la Grande Guerre.

PERKINS

PAROISSE SAINT-JOSEPH

Rév. A.-C. Coignard, curé; 27 soldats prirent part à la Grande Guerre.

SPALDING

SAINT-FRANCOIS-XAVIER

Rév. P. Filion, curé, 22 soldats prirent part à la Grande Guerre.

ALPENA

PAROISSE SAINTE-ANNE

Rév. L.-T. Bouchard, curé; 48 soldats prirent part à la Grande Guerre.

BAY CITY

PAROISSE NOTRE-DAME

Rév. G. Dequoy, curé; 116 soldats prirent part à la Grande Guerre.

CADILLAC

PAROISSE SAINTE-ROSE

Rév. E. Lefebvre, curé; 62 soldats prirent part à la Grande Guerre.

CAROLLTOWN

PAROISSE SAINT-JEAN-BAPTISTE

Rév. G. Lavallée, curé; 18 soldats prirent part à la Grande Guerre.

CHEBOYGAN

PAROISSE SAINT-CHARLES

Rév. J.-B. Magnan, curé; 53 soldats prirent part à la Grande Guerre.

DAFOE

PAROISSE SAINTE-ANNE

Rév. J.-A. Magnan, curé; 18 soldats prirent part à la Grande Guerre.

LINWOOD

PAROISSE SAINTE-ANNE

Rév. J.-V. Barrett, curé; 33 soldats prirent part à la Grande Guerre.

MANISTEE

PAROISSE SAINTE-MARIE

Rév. A.-J. Flageole, curé; 64 soldats prirent part à la Grande Guerre.

MUSKEGON

PAROISSE SAINT-JEAN-BAPTISTE

Rév. Jos.-L. Poulin, curé; 107 soldats prirent part à la Grande Guerre.

ONAWAY

PAROISSE SAINT-PAUL

Rév. E. Faucher, curé; 14 soldats prirent part à la Grande Guerre.

PINCONNING

PAROISSE SAINT-MICHEL

Rév. E.-H. Racette, curé; 27 soldats prirent part à la Grande Guerre.

SAGINAW

PAROISSE SAINTE-FAMILLE

Rév. J.-B. Surprenant, curé; 133 soldats prirent part à la Grande Guerre.



MINNESOTA

CLOQUET

PAROISSE NOTRE-DAME-DU-SACRE-COEUR

Cette paroisse fut fondée en 1881, le premier curé fut le Rév. A. Lemay; il bâtit une église; depuis le 3 octobre 1889, les catholiques appartiennent au diocèse de Duluth. Le 18 septembre 1908, la foudre frappa l'église, la réduisant en cendres, c'était une perte de \$22 000; une nouvelle église fut bâtie en 1909. Le curé actuel est le Rév. E. Lemire; il finit l'église, le presbytère, le couvent, etc., le tout au montant de \$65 000. Le 12 octobre 1918, le feu détruisit toute la ville, et le 13 octobre au matin, il ne restait plus rien de cette belle petite ville. Le découragement du curé fut grand, mais il se remit à l'oeuvre immédiatement, et aujourd'hui, une église-école est bâtie, le presbytère et la résidence des Soeurs sont complètement terminées. La population est de 1 550 paroissiens; 350 enfants fréquentent les classes; quatre-vingt-deux soldats prirent part à la Grande Guerre.

L'ABBE ELIE LEMIRE, est né à Somerset, Wisc., le 1er juillet 1874. Il fréquenta d'abord les écoles de Stilwater et d'Aitkin, puis il entra à l'Université Saint-Jean, à Collegeville, Minn., le 13 juin 1908; il fut ordonné par Sa Grandeur Mgr Trobec; il fut 3 ans à la cathédrale de Duluth, est maintenant curé ici.

DR L.-M. BRUNET, médecin, né à Montréal, Qué., de Frs-Xavier, et de Lucie Jarry-Henrichon; marié à Mlle Philomène Hénault; père de 2 enfants; membre fondateur de la St-J.-Bte, de Duluth; fit ses études au Collège de Montréal, et au Victoria, où il fut admis en 1874.

DULUTH

PAROISSE SAINT-JEAN-BAPTISTE

Au mois d'août 1884, à la veille de la fondation de la paroisse Saint-Jean-Baptiste, les franco-américains étaient près de 900, échelonnés sur le long de la Baie, depuis l'avenue du Lac jusqu'à la partie extrême ouest de la ville. Leurs groupes les plus nombreux se trouvaient: un sur la langue de terre qui ferme le port et qui a nom "Minnesota Point"; un autre éparpillé autour des scieries de Holston — aujourd'hui "Scott et Graff — à la 2^e avenue ouest; et le troisième, au bout de l'avenue Garfield, près de la scierie de Gray — encore très active sous la direction d'Alger et Smith —. Ces trois groupes ainsi que les autres familles disséminées ici et là, vivaient dans une aisance relative. L'ouvrage était assez commun et les salaires, quoique peu élevés, suffisants. On rencontrait le Canadien dans presque toutes les branches de l'activité humaine, et il témoignait partout de la vérité du vieux proverbe: "Bon sang ne peut mentir". Employé du gouvernement, officier municipal, médecin, avocat, marchand, scieur de bois, artisan, serrefrein, ingénieur sur eau ou sur terre, il marchait de pair avec les autres nationalités, et ne cédait à personne son droit à la vie et à l'honneur. Dès 1882, un des leurs, M. Napoléon Grignon, ouvrit un chantier de radoub, qui fut en maintes circonstances difficiles, la Providence des pères de famille sans travail; en 1884, une cinquantaine des nôtres y gagnaient leur pain quotidien.

Avant 1870 les catholiques de Duluth, presque tous franco-américains, n'avaient pas de prêtre résidant.

Le 15 septembre 1886, la Providence conduisait vers nos rives un de ces pré-

tres au coeur de feu et au corps d'acier, bâtisseurs infatigables d'églises et d'écoles, "créateurs de foyers de vie catholique et nationale". M. l'abbé P.-B. Champagne, au cours de ses voyages apostoliques, s'était quelques fois arrêté au milieu de ses compatriotes, de la tête des Lacs; il avait vu leur dénûment spirituel; il avait entendu leurs plaintes, et, depuis lors, il rêvait une paroisse franco-américaine sur ce coin de terre tout imprégné de souvenirs français. Le 15 septembre 1884, il revenait à Duluth, envoyé par Mgr Seidenbush, de Saint-Cloud, étudier les conditions et les besoins réels de la colonie canadienne. Il visita les familles à domicile, s'assura de leur désir sincère de s'organiser en paroisse, et, sans retard, monta à Saint-Cloud rendre compte de sa mission. Sa Grandeur l'écouta favorablement, le déchargea de la desserte de Red Lake Falls (Polk Co., Minn.) et, le 28 septembre, le nomma "curé de la congrégation Canadienne-française de Saint-Jean-Baptiste de Duluth"; "en même temps Elle lui confia les missions difficiles de Saint-Martin, de Tours (Tower) et de Sainte-Agathe (Two Harbors), avec le droit d'y construire des chapelles pour les catholiques français".

M. l'abbé Champagne était un prêtre d'action; dès son retour à Duluth, il commença l'oeuvre d'organisation. Le 26 octobre 1884, à son appel, les franco-américains se réunirent dans l'église du Sacré-Coeur; — ils votèrent à l'unanimité la construction immédiate d'une église; il resta ici quelques années, et fut remplacé par M. l'abbé J.-H. Béland, autrefois à Sainte-Rose-d'Argyle. Durant sa courte administration, "il construisit un presbytère de 24 x 25 pieds, attenant à la sacristie"; il y entra vers le 15 août 1886, mais il l'habita peu de temps. Sa santé débile ne put résister aux rigueurs du climat Minnésotain, et après sept mois de ministère à Duluth, il obtint de Mgr Seidenbush la permission d'un voyage aux pays chauds. Aujourd'hui il dessert avec grand succès la belle paroisse canadienne de Central Falls, R. I.

Le 3ème curé fut le Rév. W.-T. Roy; le 4ème fut le Rév. Chs Giroux; le 5ème, le Rév. L.-J. Cornellier, et le 6ème, le Rév. Albert Leuret.

La paroisse Saint-Jean-Baptiste, à cause de son éparpillement aux quatre coins de la ville, a été dès le commencement un champ difficile à cultiver. Le ministère y est très pénible. Un prêtre seul, malgré toute sa bonne volonté et tout son zèle, ne pouvait répondre aux multiples besoins des 2 500 âmes émiétées sur un parcours de dix-huit milles; il se tuait à la tâche. Aussi, dès 1895, était-il question "de faire venir pour la desserte de la paroisse des prêtres appartenant à un ordre religieux." Mgr McGoldrick, dont l'épiscopat est marqué au coin de la justice et de la charité envers les diverses nationalités, désirait aussi assurer par là une succession ininterrompue de prêtres parlant le français. A l'automne de 1902, le Rév. Père Lacasse, o. m. i., vint, à la demande du curé, prêcher une mission aux Canadiens de Duluth. M. l'abbé s'ouvrit à lui de son projet; une correspondance s'en suivit entre Sa Grandeur et le T. R. P. Magnan, o. m. i., provincial, à Winnipeg, Canada, dans le but de transférer à la Congrégation des Oblats, la desserte permanente de l'église Saint-Jean-Baptiste. Dans l'entre-temps, le regretté abbé Leuret dut partir pour l'hôpital et, le 26 novembre, le R. P. Lacasse fut nommé curé intérimaire. Il le fut quatre mois, et durant ces quatre mois, il fit "un travail d'apôtre". Il visita les Canadiens à domicile, les rencontra dans le soubassement de l'église, en des soirées familiales; alla les voir même aux ateliers; sa parole toujours chaude, ses "bons mots pour rire", lui gagnèrent vite les coeurs. Le 19 décembre, le chroniqueur de l'"Echo de l'Ouest" pouvait déjà écrire: "Les paroissiens de Saint-Jean-Baptiste déploient un zèle tout nouveau; aux offices divins il y a toujours affluence de fidèles: les bancs se vendent et se paient bien; les communions sont fréquentes et nombreuses; le produit des quêtes est satisfaisant." Comme partout où il est passé, le bon Père Lacasse fit à Duluth "l'oeuvre de Dieu".

Munis de l'approbation de Rome, les Oblats acceptèrent l'offre de Mgr Mc-

«Golrick. Le Rév. Père D. Guillet, o. m. i., fut choisi supérieur de la nouvelle fondation et curé — le septième — de la paroisse Saint-Jean-Baptiste. Il arriva à Duluth, le 13 mars 1903, accompagné du Fr. Robillard, o. m. i., minoré. Le lendemain, il se rendit à l'évêché déposer aux pieds de Sa Grandeur l'hommage du dévouement et de l'obéissance de sa communauté; Monseigneur reçut les Oblats avec une bonté toute paternelle et daigna bénir leur ministère. Cette bénédiction ne fut pas vaine. Le 22 au soir, les Canadiens réunis dans le soubassement de la vieille église, présentaient au R. P. Guillet, une adresse de bienvenue, où ils saluaient l'arrivée des Oblats comme l'aurore d'un renouveau pour leur chère paroisse, et promettaient une collaboration généreuse et constante aux oeuvres à venir.

Le curé actuel est le Rév. Omer Robillard, né à Buckingham, comté Labelle, le 27 décembre 1878, d'Alfred Robillard et d'Anne Daoust; fit ses études à Ottawa, Ont., fut ordonné à Winnipeg, Man., par Mgr Langevin, le 6 septembre 1903. Vicaire ici en 1903, et fut nommé curé ensuite. La population est de 3 500; 390 enfants fréquentent les classes; deux cent trente un soldats prirent part à la Grande Guerre, dont 5 sont morts.

BIOGRAPHIES

DR LOUIS-T. PARE, né à Nicolet, le 25 novembre 1859, de Noël, et d'Erminie Marchand; marié à Mlle Hilda Pacaud; père de 5 enfants, dont Gaspard, Armand et Eugène furent soldats durant la Grande Guerre; fit ses études à Nicolet, et à Laval de Québec, où il fut admis en 1883; est établi ici depuis 1900; est membre des sociétés F.-A.; propriétaire et voteur.

DR ALCIBIADE GIROUX, médecin, né à Grandby, Qué., le 23 février 1885, d'Alexis, et de Mélina Massé; marié à Mlle Catherine Têtu; père de 2 enfants; fit ses études à Laval de Montréal, où il fut admis en 1908; établi ici depuis 1916; membre des sociétés F.-A.; propriétaire et voteur.

JEAN TURGE, pharmacien, né à Lyon, France, le 7 septembre 1862, de Claude et de Marie Cretin; la nièce du premier évêque de Saint-Paul, Minn.; marié à Mlle Katherine Keefe; reçu pharmacien en 1891; propriétaire et voteur.

NAPOLEON GRIGNON, industriel, né à Montréal, le 19 décembre 1842, d'Antoine et de Catherine Arcand; marié à Mlle Phélanise Croze; père de 2 enfants (décédé); membre des sociétés F.-A.; propriétaire et voteur; fut propriétaire autrefois de très grands chantiers, où il donnait beaucoup d'ouvrage à tous les Canadiens, qui arrivaient ici; il était connu à juste titre comme le père des Canadiens. Réside ici depuis 1878.

MOISE FILIATRAULT, directeur de funérailles, né à Faribault, Minn., le 31 août 1872, d'Ezésype et de Rose-de-Lima Payan; marié à Mlle Anna Doust; père de 2 enfants; membre des sociétés F.-A.; propriétaire et voteur. Reçu embaumeur en 1901; établi depuis 32 ans; est président du "State Funeral Ass."; fut échevin 4 ans; et est président de la "City Civil Service Commission".

EDOUARD FILIATRAULT, propriétaire du Mutual Auto Co., né à Faribault, le 14 décembre 1876, d'Ezésype et de Rose-de-Lima Payan; marié à Mlle Andréa Chabut; père de 4 enfants; membre des sociétés F.-A.; propriétaire et voteur; est président du Rotary Club; président des Elks, et président du comité pour les bons chemins; président du "Central Division of the Théo. Roosevelt Highway".

LOUIS-H. FILIATRAULT, gérant, né à Faribault, le 10 novembre 1868, de d'Ezésype et de Rose-de-Lima Payan; marié à Mlle Glaphire Dépocas; père de 5 enfants, dont Louis fut marin durant la Grande Guerre; est membre des sociétés F.-A.; propriétaire et voteur.

F.-X. GRAVEL, gérant de Ventes, est né à Little Falls, Minn., le 16 juillet 1858, de Frs-Xavier et d'Hermine Racicot; marié à Mlle Abbé-Mary Boyden; membre du Club Canadien; président de la "Holy Name Soc."; est un des principaux

directeurs des voyageurs de commerce du Minn., du North Dakota, South Dakota; fut "Exalted Ruler" des "Elks"; directeur du Club Commercial de Duluth; président du Comité des Affaires Militaires, de l'Ass. U.-C.-T.; est aussi C. de C.

GEORGES ST-GEORGES, épicier, né à Saginaw, Mich., le 24 août 1879, de Joseph et de Caroline Neveu; marié à Mlle Laura Lemay; père de 3 enfants; membre des sociétés F.-A.; propriétaire et voteur.

GUSTAVE CORMIER, marchand, né à Caraquet, N.-B., le 2 août 1860, d'Augustin et de Chrystine Légère; marié à Mlle Marie Dugas; père de 4 enfants, dont Félix fut contremaître pour le Gouvernement durant la Grande Guerre; est membre du Club Canadien; propriétaire et voteur.

ALPHONSE LETOURNEAU, marchand, né à Saint-François de la Beauce, le 2 juillet 1863, de Jean-Baptiste et de Délima Dutil; marié à Mlle Elmire Lachance; père de 2 enfants; membre des sociétés F.-A.; propriétaire et voteur.

ALCIDÉ-J. RACETTE, employé du Bureau des Postes, né à l'Assomption, le 7 novembre 1868, d'André et de Sara Reynaud; marié à Mlle Caroline-M. Lesieur; fit ses études au Collège l'Assomption; membre des sociétés F.-A.; propriétaire et voteur; assistant surintendant du bureau de West Duluth.

THOMAS, LEON et ALBERT ST-GERMAIN, sont nés à Malone, N.-Y., de Tancrède et d'Ernestine Emard; sont membres des sociétés F.-A.; propriétaires et voteurs; sont établis depuis 22 ans.

M.-A. POLIQUIN, entrepreneur, né à Saint-Isidore, le 5 juillet 1886, de Théophile et de Demazile Bouton; marié à Mlle Jeannette-Marie Beurivage; membre des sociétés F.-A.; propriétaire et voteur.

EDOUARD-R. GRIGNON, manufacturier, né à Montréal, le 14 novembre 1881, de Pierre et de Maria Stuart; marié à Mlle Béatrice Carmody; membre des sociétés F.-A.; propriétaire et voteur; fut ass. auditeur du comté Saint-Louis, et ancien examinateur du Service Civil de la ville de Duluth.

ALFRED-E. OUELLETTE, libraire, né à Windsor, Ont., le 4 juin 1872, d'Hercule, et de Zoé Boismier; marié à Mlle Rosa Laudouceur; membre des sociétés F.-A.; propriétaire et voteur.

JOSEPH-E. BEAUDOIN, épicier, né à Saint-Raphaël, Qué., le 18 novembre 1868, de Joseph et de Joséphine Langlois; marié à Mlle Virginie Lambert; membre des sociétés F.-A.; propriétaire et voteur.

ALFRED BLAIS, commis-marchand, né à Duluth, Minn., le 15 novembre 1890, de Philippe et de Joséphine Grignon; fut marin durant la Grande Guerre; membre des sociétés F.-A.; propriétaire et voteur.

PHILIAS BLAIS, marchand, né à Stanfold, le 20 février 1860, de François et de Salomé Dubois; marié à Mlle Joséphine Grignon; père de 4 enfants, dont Alfred et Otto-R. prirent part à la Grande Guerre; propriétaire et voteur.

FARIBAULT, MINN.

Cette paroisse est sous la direction du Rév. I. Donustici, la population est de 200 familles; soixante-quatre soldats prirent part à la Grande Guerre, dont 4 sont morts.

MINNEAPOLIS, MINN.

PAROISSE NOTRE-DAME-DE-LOURDES

Cette paroisse fut fondée en 1877; le 1er curé fut le Rév. Père Brunelle; l'église fut bâtie en 1880, et l'école en 1888. En 1917, les Révérends Pères Maristes prirent charge de la paroisse; le curé actuel est le Rév. A. Milet; la population est de 2 000; 280 enfants fréquentent les classes; cent soixante-onze soldats prirent part à la Grande Guerre.

PAROISSE SAINTE-ANNE

Cette paroisse fut fondée en avril 1884, par le Rév. L. Neugaret. Le curé actuel est le Rév. D. Richard, arrivé ici en 1902; la population est de 600 âmes; cinquante-deux soldats prirent part à la Grande Guerre.

L'ABBE D. RICHARD, né à Saint-Louis-de-Kent, N.-B., le 26 mai 1876, d'Hubert Richard et de Joséphine Richard; fit ses études à Memrancook, N.-B.; fut ordonné à Saint-Paul, Minn., par Mgr Ireland, en 1902.

BIOGRAPHIES

ZEPHIRIN-LOUIS BEGIN, avocat, né à Medecine Lake, Minn., le 9 février 1899, de Louis, et de Lucille Boucher; fit ses études à l'Université du Minnesota; fut admis en 1914; membre des sociétés F.-A.; fut Sergent dans l'Armée durant la Grande Guerre; est membre à vie de la Minn. State Bar Ass.

NAPOLEON L'HEREAULT, avocat, né à Fall River, Mass., le 29 mai 1882, d'Edouard, et de Marie-E. Brodeur; marié à Mlle Della-J. Gorham; père de 4 enfants; fut aviseur légal durant la Grande Guerre; membre des sociétés F.-A.; propriétaire et voteur; fut admis à la pratique du droit en 1907.

JOSEPH-A. POIRIER, avocat, né à Appleton, Minn., le 16 mai 1886, de Joseph, et de Victoria Poitier; marié à Mlle Margaret Gollnick; fit ses études au "North Western University"; admis en 1916; est président des "Twin City", opérateur de Télégraphe.

J.-BTE OCHU, avocat, né à Winsted, County, Minn., le 25 mai 1890, de Théophile, et de Joséphine Corneillier; fit ses études à l'Université du Minnesota, admis en 1911; membre des sociétés F.-A.; propriétaire et voteur; fut soldat durant la Grande Guerre.

DR ALEX. AUBIN, médecin, né à Saint-Anicet, le 10 septembre 1872, de François, et d'Eugénie Bercier; marié à Mlle Asumpta Mingot; père de 1 enfant; fit ses études chez les Jésuites de Montréal, et au Laval, où il fut admis en 1902; membre des sociétés F.-A.; propriétaire et voteur.

DR CHARLES-ARTHUR LAPIERRE, médecin, né à Québec, le 2 novembre 1870, de Pierre, et de Salomé Cinq-Mars; marié à Mlle Arthémise Laliberté; père de 6 enfants, dont Arthur et Jean-Thomas furent soldats durant la Grande Guerre; membre des sociétés F.-A.; propriétaire et voteur; fit ses études au Séminaire de Québec et à Laval; admis en 1892; établi ici depuis 1893.

DR ELIE-N. FONTAINE, dentiste, né à Minneapolis, le 30 octobre 1883, de Samuel, et d'Eméline Drainville; marié à Mlle Eugénie Drainville; père de 6 enfants; fit ses études à Chicago, Ill., et à Louisville, Kentucky; fut admis à la pratique en 1908; membre des sociétés F.-A.; propriétaire et voteur.

EDOUARD RAINVILLE, marchand, né à Ottawa, Ont., le 12 juin 1859, d'Edouard, et de Sophie Proulx; marié à Mlle Joséphine Lantot; père de 2 enfants; membre des sociétés F.-A.; propriétaire et voteur; établi depuis 25 ans.

EDOUARD PLOURDE, boucher, né à Kamouraska, le 8 mars 1873, d'Edouard et de Marie D'Anjou; marié à Mlle Amanda Couture; père de 3 enfants; membre des sociétés F.-A.; propriétaire et voteur.

AMOS-F. POMERLEAU, bijoutier, né à Minneapolis, le 27 août 1869, de Georges et d'Emélie Nadeau; marié à Mlle Louise Lemire; père de 3 enfants, dont Everett-L. fut dans le corps S.-C.-T.-C., durant la Grande Guerre; est membre des sociétés F.-A.; propriétaire et voteur.

ALPHE-J. BERNIER, marchand, né à Minneapolis, le 24 février 1881, de Cleusis et d'Agnès Plaisance; marié à Mlle Signa Johnson; père de 2 enfants; propriétaire et voteur.

W.-M. VALADE, barbier, né à Saint-Valentin, le 1er février 1867, de François et d'Emélie Marceau; marié à Mlle Aldéa Richard; père de 7 enfants, dont Willie fut soldat durant la Grande Guerre.

NAPOLEON LATOURELLE, boucher et propriétaire de 4 magasins, né à Saint-David d'Yamaska, le 15 avril 1872, de Joseph et de Georgiana Robichon; marié à Mlle Emma Dupont; père de 6 enfants; membre des sociétés F.-A.; propriétaire et voteur.

SAMUEL EMOND, épicier, né à Lotbinière, le 30 novembre 1865, de Georges et de Sophie Morin; propriétaire et voteur; établi depuis 20 ans.

HONORE EMOND, commis, né à Lotbinière, le 11 mars 1864, de Georges et de Sophie Morin; marié à Mlle Perpétue Vézina; père de 7 enfants; propriétaire et voteur.

ST - PAUL, MINN.

PAROISSE SAINT-LOUIS

Cette paroisse fut fondée en 1868; le Rév. Schirer en fut le 1er curé. En 1886, la paroisse fut remise entre les mains des Révérends Pères Maristes; le curé actuel est le Rév. J.-M. Bazin; la population est de 400 familles; 180 enfants fréquentent les classes; quatre-vingt-seize soldats prirent part à la Grande Guerre, dont 3 sont morts.

DR PHILEMON ROY, médecin, né à Rimouski, le 13 décembre 1869, de Germain, et de Luce Gagnier; marié à Mlle Adah Cheverton; père de 2 enfants; fit ses études au Séminaire de Rimouski, et étudia la médecine à l'Université du Minnesota, où il fut admis en 1896; membre des sociétés F.-A.; propriétaire et voteur.

DR JOS.-L. MARTINEAU, médecin, né à Saint-Jean, le 20 décembre 1887, de Fortunat, et de Cédulie Plante; marié à Mlle Cécile Lafrance; fit ses études à l'Université du Dakota; et étudia la médecine à l'Université de Chicago, Ill., où il fut admis en 1913; fut capitaine dans l'Armée durant la Grande Guerre; propriétaire et voteur.

DR JOHN-Z. LAFRENIERE, dentiste, né à River-Falls, Wisc., le 12 avril 1893, de Simon, et de Céline Bibeault; fit ses études à l'Université de Minnesota; admis en 1918; fut 1er Lieutenant durant la Grande Guerre.



ÉTAT DE NEW-YORK

ALBANY

PAROISSE DE L'ASSOMPTION

Rév. Joseph-Ed. Surprenant, curé. La population est de 750. Cinquante un soldats prirent part à la Grande Guerre, dont 1 mort: Emile Durant.

CHAMPLAIN

Rév. Claudius Gobet, curé. La population est de 1 150 âmes. 184 enfants fréquentent les classes. Cent dix-sept soldats prirent part à la Grande Guerre, dont 1 mort.

L'ABBE CLAUDIUS GOBET, est né à Lyon, France, le 27 juillet 1873, de Jean-Marie et de Joséphine Merlin; fut ordonné en 1898, par Mgr Beaven; et nommé curé ici en 1911.

BIOGRAPHIES

SEVERE-M. LEGENDRE, tailleur, né à aux Trois-Rivières, le 28 octobre 1860, d'Onésiphore et de Parmélie Poulin; marié à Mlle M.-L. Lessard; père de 4 enfants; propriétaire et voteur; établi ici depuis 38 ans.

JOSEPH CROTEAU, forgeron, né à Lennoxville, Qué., le 4 août 1885, de François et d'Eulalie Roberge; marié à Mlle Fabiola Leduc; membre des sociétés F.-A.; propriétaire et voteur.

ESDRAS TREPANIER, marchand, né à Champlain, le 15 août 1865, d'Isaïe et de Philomène Laroc; marié à Mlle Hortense Asselin; propriétaire et voteur; Inspecteur de la ville.

OLIVIER LAFONTAINE, épicier, né à Champlain, le 7 novembre 1867, d'Olivier et de Zoé Cardin; marié à Mlle Henriette Patry; père de 11 enfants, dont Emile-Joseph et Georges furent soldats durant la Grande Guerre; Ernest est Frère de la Doctrine Chrétienne; fut échevin et est maintenant maire de la ville depuis 8 ans; son père fit partie de la 60ème Cie d'Infanterie durant la Guerre civile.

EDMOND DRAGON, directeur de funérailles, né à Champlain, le 14 février 1870, d'Henri et de Lisa Joyal; marié à Mlle Camiline Poissant; père de 1 enfant; propriétaire et voteur.

HENRI-W. FALCON, pharmacien, né à Champlain, le 16 juillet 1872, de William, et de Laurie Charrette; marié à Mlle Catherine Asselin; père de 4 enfants; membre des sociétés F.-A.; propriétaire et voteur.

N.-P. ST-MAXENS, épicier, né à Hermélinghen, France, le 19 octobre 1858, de Martial, et d'Elisa St-Maxens; marié à Mlle Ida Geoffrion; père de 4 enfants, dont Ferdinand fut soldat durant la Grande Guerre; fut professeur à l'école durant 24 ans; percepteur, et un des fondateurs de la St-J.-Bte; est greffier de la ville; propriétaire et voteur; était l'ami intime du regretté Père Chagnon.

COHOES

PAROISSE SAINT-JOSEPH

Rév. Is.-A. Lavigne, curé, la population est de 3 800 âmes: 530 enfants fréquentent les classes. Nous avons une magnifique église, un presbytère et une école.

L'ABBE LOUIS-SIMEON LAVIGNE, est né à Joliette, le 31 décembre 1862, de Jean-Baptiste Lavigne et d'Héloïse Vézina; fit ses études à Joliette; fut ordonné à Montréal, par Mgr Fabre, le 19 juin 1886. Professeur au Séminaire de Joliette, 1886-1888; desservant à l'Assomption d'Albany, 1888-1894; curé de Notre-Dame de Schuylerville 1894; curé ici depuis 1894.

PAROISSE DE LA MERE-DE-MISERICORDE

Paroisse fondée en 1908, par le Rév. Georges-Edouard Gagné. La population est de 1 300; 190 enfants fréquentent les écoles; nous avons une église-école et un presbytère bâti en 1912.

L'ABBE GEORGES-EDOUARD GAGNE, est né à Sherrington, Qué., le 14 septembre 1880, de Georges Gagné et d'Emélie Lefebvre; fit ses études à Joliette et au Séminaire de Montréal; fut ordonné à Albany, N.-Y., le 23 décembre 1905, par Mgr Thomas Burke. Vicaire à Saint-Joseph de Cohoes, 1908; nommé curé le 24 juin de la même année.

PAROISSE SAINTE-ANNE

Cette paroisse fut fondée en 1887, par le Rév. E. Roy; son successeur, le Rév. Ls-A. Lavigne bâtit l'église; le Rév. Lavallée bâtit le presbytère, et le Rév. G. Lizée, érigea le couvent. Le curé actuel est le Rév. Augustin Surprenant. La population est de 1 200 âmes; 131 enfants fréquentent les classes, qui sont sous la direction des Soeurs Dominicaines, de Fall River, Mass.

L'ABBE AUGUSTIN SURPRENANT, est né à Hochelaga, maintenant une partie de Montréal, le 25 septembre 1882, d'Edouard Surprenant et de Martine Barrette; fit ses études à l'Assomption et au Séminaire de Montréal; fut ordonné à Albany, N.-Y., le 17 décembre 1910, par Mgr Thomas Burke. Vicaire à Schenectady, 1914-1919; curé ici le 1er septembre 1919.

PAROISSE DU SACRE-COEUR

Cette paroisse a une population de 400 familles, il y a 280 enfants qui fréquentent les classes, qui sont sous la direction des Soeurs Jésus-Marie. Le curé actuel, est, le Rév. Jules Burick.

SOLDATS ET MARINS

Le nombre total des soldats Franco-Américains de la ville qui ont pris part à la Grande Guerre est de 434, dont 14 sont morts.

BIOGRAPHIES

LOUIS-ALEX. HEMOND, employé municipal, est né à Cohoes, le 17 mars 1886, de Louis-Henri et de Méliņa Durocher; marié à Mlle Léa-A. Venne; père de 6 enfants; président du conseil LaSalle de l'Union St-J.-Bte d'A., et membre des sociétés F.-A.; propriétaire et voteur.

FRANCOIS-A. DUSSAULT, marchand, né à Cohoes, N.-Y., le 31 mai 1885, d'Antoine et d'Eugénie Béhard; marié à Mlle Cécile Duford; père de 2 enfants; fit ses études au Collège Joliette, et au "Troy Business College"; membre des sociétés F.-A.; propriétaire et voteur.

WILLIAM SABOURIN, épiciier, né à Cohoes, le 12 janvier 1879, de Pierre et de Régina San-Soucie; marié à Mlle Mary Cunningham; membre des sociétés F.-A.; propriétaire et voteur.

VALMORE DUFORT, boulanger, né à Saint-Hyacinthe, le 5 février 1874 d'Edouard et de Philomène Choquette; marié à Mlle Emma Hébert; père de 6 enfants; propriétaire et voteur.

ISRAEL BELANGER, assistant-procureur de l'Etat de New-York, né à Sainte-Béatrice, le 14 mars 1863, de Fabien et de Clémance Laporte; marié à

Mlle Albini Amyot; père de 4 enfants, dont Raymond-Israël fut marin durant la Grande Guerre; fit ses études à Joliette, et étudia le droit à Albany, N.-Y., où il fut admis à la pratique en 1892; fut nommé Juge de la Cour du Recorder en 1908; nommé substitut du procureur général le 1er janvier 1915. Membre des sociétés F.-A.; propriétaire et voteur.

PHILIPPE-P. PAYETTE, épicier, né à Longueuil, le 6 mai 1864, de Joseph et d'Elisabeth Viau; marié à Mlle Cléopée-D. Archambault; père de 1 enfant; fut Sergent de police pendant 21 ans; propriétaire et voteur.

NAPOLEON DESLAURIERS, plombier, né à Montréal, le 6 juillet 1865, de Benjamin et de Marceline Clairoux; marié à Mlle Rose-Anna Laberge; père de 3 enfants; propriétaire et voteur.

ALFRED SARRAULT, entrepreneur, né à Napierville, le 26 mars 1869, de Louis et d'Emélie Hébert; marié à Mlle Agnès Lanciault; père de 4 enfants, dont Maxime ecclésiastique à Montréal; est propriétaire et voteur.

A. BESSETTE, tailleur, né à Saint-Luc, le 26 mai 1876, d'Alfred et d'Anastasia Soucy; marié à Mlle Elmina Hébert; père de 2 enfants; propriétaire et voteur.

JEAN-BAPTISTE FAVREAU, épicier, né à Cohoes, le 7 juin 1884, de Louis et d'Emma Hébert; marié à Mlle Marie Daignault; père de 2 enfants; membre des sociétés F.-A.; propriétaire et voteur.

FELIX COMTOIS, forgeron, né à Longueuil, le 28 mai 1851, de Joseph et d'Hermine Tremblay; marié à Mlle Joséphine Bonneau; père de 6 enfants; membre des sociétés F.-A.; propriétaire et voteur.

MATHIAS ARCHAMBAULT, boulanger, né à Rawdon, le 20 septembre 1850, de J.-Bte et d'Adelaïde Rougeau dit Berger; marié à Mlle Ludivine Tessier; père de 2 enfants; membre des sociétés F.-A.; propriétaire et voteur.

NAPOLEON PICHE, cordonnier, né à Saint-Basile, le 15 avril 1867, de Samuel et de Sara Allard; marié à Mlle Amanda Patenaude; père de 8 enfants, dont Samuel et Armand prirent part à la Grande Guerre; membre des sociétés F.-A.; propriétaire et voteur.

F.-P. THEROUX, épicier, né à Plattsburg, N.-Y., le 6 février 1867, de Michel, et de Denise Galaise; marié à Mlle Oliva Archambault; père de 5 enfants, dont Blanche fut "Nurse" durant la Grande Guerre. Propriétaire et voteur.

JOSEPH-L. PAYETTE, marchand, né à Cohoes, le 3 décembre 1897, de Prosper et de Joséphine Langelier; est propriétaire et voteur.

E.-L. FONTAINE, marchand, né à Cohoes, le 30 décembre 1874, d'Eusèbe et de Céline Racicot; marié à Mlle Clara Girard; père de 1 garçon, Marcel-Olivier, qui fut caporal durant la Grande Guerre.

GEORGES FORTIN, épicier, né à Cohoes, le 17 février 1895, de Joseph et de Marie Pouliot; fut soldat durant la Grande Guerre; membre des sociétés F.-A.

EDOUARD TREMBLAY, marchand, né le 1er février 1854, d'Edouard et de Corinne Charest; membre des sociétés F.-A.

CLEMENT PALIN, marchand, né à Cohoes, le 27 novembre 1884, de Wilfrid et de Joséphine Boissonneault; marié à Mlle M.-L. Dussault; membre des sociétés F.-A.; propriétaire et voteur.

OMER PALIN, marchand, né à Cohoes, le 23 juillet 1891, de Wilfrid et de Joséphine Boissonneault; fut caporal durant la Grande Guerre; membre des sociétés F.-A.; propriétaire et voteur.

ALLYRE BAILLARGEON, forgeron, né à Québec, le 8 janvier 1878, de Joseph et d'Aurélié Bazin; marié à Mlle Maxime Turgeon; père de 7 enfants; propriétaire et voteur.

CHAS-P. SENECAI, marchand, né à Plattsburg, le 11 août 1872, de Frs-Xavier et de Philomène Miron; marié à Mlle Clara Adam; membre des sociétés F.-A.; propriétaire et voteur.

WILLIAM ROBITAILLE, épicier, né à Sainte-Séraphine, le 26 juillet 1873, de Médor et d'Aglaé Couture; marié à Mlle Régina Messier; père de 8 enfants; ancien échevin et membre des sociétés F.-A.; propriétaire et voteur.

PIERRE-L. LAMARCHE, marchand, né à Longueuil, le 27 septembre 1862, de Pierre et de Caroline Lapointe; marié à Mlle Olivine Robert; père de 5 enfants; propriétaire et voteur.

NAPOLÉON FAVREAU, marchand, épicier, né à Cohoes, le 30 mai 1869, de Louis et de Clémence Leppé; marié à Mlle Adéline-Elisabeth Ritchie; membre des sociétés F.-A.; Propriétaire et voteur.

ARTHUR LALONDE, marchand, né à Belle-Rivière, Ont., le 29 août 1878, de Napoléon et d'Etudiante Ducharme; marié à Mlle Alma Morin; père de 1 enfant; membre des sociétés F.-A.; propriétaire et voteur.

MOISE-A. GRANGER, courtier, né à Saint-Alexandre, en mars 1858, de David et de Rose Hugron; marié à Mlle Elisabeth Bourgeois; père de 6 enfants, dont Armand-Louis fut marin durant la Grande Guerre; fut "coroner" du comté pendant 6 ans; membre des sociétés F.-A.; propriétaire et voteur.

ULRIC CHAMBERLAIN, tailleur, né à la Pointe-Lévis, le 31 décembre 1870, d'Ephrem et de Marie Lemieux; marié à Mlle Exilda Lefebvre; père de 2 enfants,

JOHN BLAIS, épicier, né à Saint-Césaire, le 24 juillet 1856, d'Augustin, et d'Aglaé San-Soucie; marié à Mlle Agnès-Rose Michaud; père de 6 enfants, dont Rodolphe, avocat, et Georges-Henri, dentiste, furent soldats durant la Grande Guerre; Clarence est gérant de l'épicerie de son père; membre des sociétés F.-A.; propriétaire et voteur.

THOMAS MASSE, épicier, né à Cohoes, le 11 juillet 1872, de Thomas et de Flavie Emery; marié à Mlle Julienne Laporte; père de 7 enfants; membre des sociétés F.-A.; propriétaire et voteur; évaluateur pour le comté Saratoga.

PHILEAS DANDURAND, entrepreneur, né à Saint-Georges d'Henriville, le 15 mai 1858, de Pierre et de Marie Gamache; marié à Mlle Esther Molleur, en 1ère noces, et en 2ème, avec Marguerite Creeden; père de 2 enfants, dont l'un fut l'architecte et le décorateur du beau tableau des soldats de la ville; propriétaire et voteur.

ISRAEL MOLLEUR, entrepreneur, né à Saint-Luc, le 10 mai 1850, de Vital et de Virginie Chartier; marié à Mlle M.-L. Ducharme; père de 9 enfants, dont Henri fut soldat durant la Guerre d'Espagne; membre des sociétés F.-A.; propriétaire et voteur; fut évaluateur de la ville, durant 15 ans.

JOSEPH-B. TETRAULT, marchand, né à Cohoes, le 25 janvier 1866, de Salime et de Marguerite Bouchard; marié à Mlle Adèle Pinsouneault; père de 6 enfants, dont John, Frank et Jules furent soldats durant la Grande Guerre.

ARTHUR DUFRESNE, directeur de funérailles, né à Cohoes, le 15 mai 1888, de Joseph et de Julie Thimineur; marié à Mlle Marie-Anne Léonard; père de 3 enfants; reçu embaumeur, en 1907; membre des sociétés F.-A.; propriétaire et voteur.

RODOLPHE CHAMBERLAND, marchand, né à l'Acadie, le 19 mai 1882, de Joseph et de Marie Boulé; marié à Mlle Stéphanie Lavoie; père de 2 enfants; propriétaire et voteur.

LAMBERT ROULIER, marchand, né à l'Acadie, le 6 janvier 1878; marié à Mlle Ernestine Langlais; père de 7 enfants; propriétaire et voteur.

ARCADE-S. BOIVIN, directeur de funérailles, né à Saint-Jean, le 20 mai

1878, de Moïse et de Rosalie Dupont; marié à Mlle Délia Davignon; père de 6 enfants; membre des sociétés F.-A.; propriétaire et voteur; reçu embaumeur, en 1898.

GEORGES DAME, épicier et boucher, né à Cohoes, le 26 septembre 1865, d'Antoine et de Malvina Davignon; marié à Mlle Agnès Cicotte; père de 3 enfants, dont une fille est religieuse chez les Soeurs Sainte-Anne, de Lachine, Qué.; propriétaire et voteur.

LOUIS HERVIEUX, épicier, né à Berthier, le 11 mai 1869, d'Alexis et de Georgiana Brissette; marié à Mlle Emma Cloutier; père de 1 enfant; membre des sociétés F.-A.; propriétaire et voteur.

GLENN FALLS

PAROISSE SAINT-ALPHONSE-DE-LIGUORI

Le curé actuel est le Rév. G. Lizée. La population est de 2 400 âmes; 300 enfants fréquentent les classes, sous la direction des Soeurs de L'Assomption, de Nicolet; cent trois soldats prirent part à la Grande Guerre, dont 1 est mort.

L'ABBE GEORGES-N. LIZÉE, né à Batiscan, le 29 juillet 1866, de Solyme Lizée et de Julie Saint-Arnaud; fit ses études aux Trois-Rivières et au Grand Séminaire de Montréal; fut ordonné par Mgr Lafèche, le 8 juillet 1894. Vicaire à Manville, R. I.; 1894-1896; à Renfrew, Ont., 1896-1897; aumônier à Troy, N.-Y., 1897-1901; curé à Whitehall, 1901-1905; curé de Sainte-Anne de Cohoes, 1905-1906; depuis 1906, curé ici.

HUDSON FALLS

L'abbé Arthur Desaultels, curé. Cent dix-sept soldats prirent part à la Grande Guerre, dont 7 sont morts. La population est de 1 240 âmes; 250 enfants fréquentent les classes.

PLATTSBURG, N.-Y.

PAROISSE SAINT-PIERRE

Cette paroisse fut fondée le 23 août 1853, et est sous la direction des Révérends Pères Oblats. Une magnifique église fut bâtie et dédiée en 1855, et nous avons un presbytère, un couvent et un collège. La population est de 3 500; 180 enfants fréquentent les classes, qui sont sous la direction des Soeurs Grises-de-la-Croix, d'Ottawa. Deux cent trois soldats prirent part à la Grande Guerre.

BIOGRAPHIES

ARTHUR-S. HOGUE, avocat, né à Plattsburg, le 2 juillet 1879, de Jean-Baptiste, et de Marie-Aglé Gauthier; marié à Mlle Agnès-Alma Butler; père de 1 enfant; fit ses études à l'Université du Vermont, et au "Albany Law School", où il fut admis à la pratique, en 1904; fut député, procureur-général de l'État; représentant, contrôleur; membre du bureau d'éducation de la ville; aussi procureur de la ville et du comté; fut élu juge du comté de Clinton; est membre des sociétés F.-A.; propriétaire et voteur.

R.-R. RICHARD, avocat, né à Keeseville, N.-Y., le 21 juillet 1893, d'Alfred, et d'Edwidge Coutu; marié à Mlle Anna Foxwell; fit ses études à l'académie de sa ville natale, et étudia le droit à l'Université "Union d'Albany" où il fut admis, en 1916; fut marin durant la Grande Guerre; membre des sociétés F.-A.; propriétaire et voteur.

VICTOR-F. BOIRE, avocat, né à Plattsburg, le 27 juillet 1880, de Norbert, et

de Jessie Fagnant; marié à Mlle Henriette Banfield; père de 3 enfants; membre des sociétés F.-A.; propriétaire et voteur; fit ses études au "Cornell University" d'Ithaca, N.-Y., où il fut admis, en 1902; magistrat municipal pendant 2 ans.

DR JOSEPH-HENRI LAROCQUE, médecin, né à L'Acadie, le 3 décembre 1848, de Basile, et de Mélanie Quesnel; marié à Mlle Albina Marchand; père de 7 enfants, dont une fille est mariée au Lieutenant-Colonel E.-A. Brown, de Fall River, Mass.; est remarié en 2ème noces, avec Mlle Emélie Lareau; père de 3 enfants, dont une fille mariée à M. l'avocat Ste-Marie, de Malone, N.-Y.; fit ses études au Collège de Montréal, et au "Victoria", où il fut admis, en 1872; est membre des sociétés F.-A.; propriétaire et voteur; membre du bureau des examinateurs pour les pensions militaires.

DR ALPHONSE-L. SENECAI, dentiste, né à Plattsburg, le 6 juillet 1879, d'Adrien, et de Julie Labrecque; marié à Mlle Adélaïde Léonard; père de 2 enfants; fit ses études à Ottawa, Ont., et au Collège dentaire de Philadelphie; admis en 1901; fut Major durant la Grande Guerre; propriétaire et voteur.

THEOPHILE LEMIEUX, épicier, né à Malone, N.-Y., le 3 juin 1859, de Théophile et de Mérande Trudeau; marié à Mlle Lina Poissant; père de 6 enfants, dont Moïse, Wilfrid, Emery et Edouard furent soldats durant la Grande Guerre; est propriétaire et voteur; est remarié à Mlle Olivine Bédard.

EDOUARD OUIMETTE, marchand, né à Plattsburg, le 13 juin 1882, de Nelson et de Délia Robert; marié à Mlle May Tourville; propriétaire et voteur.

FRANCOIS BOURDEAU, boucher, né à Plattsburg, le 26 octobre, 1878, de Joseph et de Julie Ricard; marié à Mlle Marie Cigan; père de 2 enfants; propriétaire et voteur; est échevin du quartier 4; membre des sociétés F.-A.

C.-NAPOLEON LACROIX, manufacturier, né à Plattsburg, le 16 février 1865, de Jules et de Tarcille Castonguay; marié à Mlle Chrystine Gravel; père de 6 enfants, dont André et Jean furent soldats durant la Grande Guerre. Membre des sociétés F.-A.; propriétaire et voteur.

GEORGES DESJARDINS, épicier, né à Plattsburg, le 19 octobre 1853, de Georges et de Lucie Thivierge; marié à Mlle Nathalie Loiseau; propriétaire et voteur.

DENIS LAMARCHE, entrepreneur, né à Plattsburg, le 19 novembre 1876, de Moïse et de Joséphine Lapointe; marié à Mlle Marguerite Raymond; père de 4 enfants; membre des sociétés F.-A.; propriétaire et voteur.

FRED. BRAULT, entrepreneur, né à Plattsburg, le 10 avril 1871, de Frs-Xavier, et de Marguerite Lefebvre; marié à Mlle Rose Desmarais; père de 7 enfants; propriétaire et voteur.

EUGENE LEBRUN, directeur de funérailles, né à Plattsburg, le 5 avril 1861, de Pierre et d'Adéline Pepin; marié à Mlle Elisa Archambault; père de 5 enfants, dont Eugène-Joseph fut soldat durant la Grande Guerre; membre des sociétés F.-A.; propriétaire et voteur; fut agent des douanes, et membre du Bureau de Santé.

ALBERT CHARRON, marchand, né à Allenburg, N.-Y., le 18 février 1857, de Narcisse et de Marguerite Olivier; marié à Mlle Marie Vallée; père de 8 enfants, dont Arthur et Gérald-Paul furent soldats durant la Grande Guerre; est propriétaire et voteur; fut le 1er maire de Plattsburg, en 1902; est membre des différentes sociétés Américaines, etc.

ROUSES POINT, N.-Y.

PAROISSE SAINT-PATRICK

Rév. C. Camorais, curé; trente-cinq soldats prirent part à la Grande Guerre, dont 4 sont morts.

TROY, N.-Y.

PAROISSE SAINT-JEAN-BAPTISTE

Rév. H. Baillargeon, curé. La population est de 2 500; 150 enfants fréquentent les classes; cinquante-cinq soldats prirent part à la Grande Guerre.

BLACK BROOK

PAROISSE SAINT-MATHIEU

Rév. Art. Desrosiers, curé; 26 soldats.

BURKE

PAROISSE SAINT-GEORGES

Rév. A. Dusseault, curé; 17 soldats.

CAPE VINCENT

PAROISSE SAINT-VINCENT

Rév. R. Dufort, curé; 9 soldats.

CLAYTON

PAROISSE SAINTE-MARIE

Rév. W. Labrecque, curé; 33 soldats.

CLINTONVILLE

PAROISSE SAINTE-CATHERINE

Rév. R. Bourbeau, curé; 18 soldats.

CONSTABLE

PAROISSE SAINT-FRANCOIS

Rév. D.-J. Brault, curé; 22 soldats.

COOPERVILLE

Rév. Geo. Garand, curé; 27 soldats.

DANNEMORA

PAROISSE SAINT-JOSEPH

Rév. J.-A. Hervieux, curé; 24 soldats.

ELLENBURG

PAROISSE SAINT-EDMOND

Rév. O.-A. Boyer, curé; 18 soldats.

FORT COVINGTON

PAROISSE SAINTE-MARIE

Rév. J.-L. Desjardins, curé; 36 soldats.

KEESEVILLE

PAROISSE SAINT-JEAN-BAPTISTE

Rév. A.-J. Boulерice, curé; 52 soldats.

LAKE CLEAR

PAROISSE SAINT-JEAN

Rév. J.-O. Bérard, curé; 12 soldats.

LONG LAKE

PAROISSE SAINTE-AGNES

Rév. Geo.-D. Boucher, curé; 8 soldats.

MALONE

PAROISSE NOTRE-DAME

Rév. T. Campeau, curé; 76 soldats.

MARTINSBURGS

Rév. J.-A. Dumont, curé; 12 soldats.

MOERS FORKS

PAROISSE SAINTE-ANNE

Rév. J. Mignerou, curé; 27 soldats.

MORISSONVILLE

PAROISSE SAINT-ALEXANDRE

Rév. H. Valois, curé; 15 soldats.

NORFOLK

PAROISSE VISITATION

Rév. A.-P. Landry, curé; 22 soldats.

PERU

PAROISSE SAINT-AUGUSTIN

Rév. B. Granottier, curé; 34 soldats.

PIERCEFIELD

Rév. J.-A. Troy, curé; 16 soldats.

REDFORD

PAROISSE ASSOMPTION

Rév. E.-C. Laramée, curé; 45 soldats.

ST-REGIS

PAROISSE SAINTE-ANNE

Rév. J.-R. Lauzon, curé; 37 soldats.

TROUT RIVER

Rév. Jos. Simard, curé; 11 soldats.

TUPPER LAKE

Rév. C. Desmarais, curé; 34 soldats.

WEST CHASY

PAROISSE SAINT-JOSEPH

Rév. F.-X. Charbonneau, curé; 12 soldats.



DEUXIÈME PARTIE

NOMS

des SOLDATS

et MARINS

*Franco-Américains, qui ont pris part
à la Grande Guerre*

1914-1918

CHAPELAINS

FRANCO - AMERICAINS DURANT LA GRANDE GUERRE

- Rév. Bernier, F.-C., Dubuque, Iowa.
Rév. Baron, S.-F., San Francisco, Cal.
Rév. Beaudette, Walter-A., Superior, Wisc.
Rév. Boisvert, Donia-W., Boston, Mass.
Rév. Boutin, Jos.-H., Leominster, Mass.
Rév. Bouffard, I.-J., Providence, R. I.
Rév. Blais, J.-M., Ogdensburg, N. Y.
Rév. Boucher, Osias, New-Bedford, Mass.
Rév. Carpentier, Geo.-R., Springfield, Mass.
Rév. Cayer, Arthur-J.-B., Springfield, Mass.
Rév. Coupal, F.-P.
Rév. Chataignon, M.-S., Galveston, Texas.
Rév. Delaire, Jos., *S. M.*
Rév. Doré, Amb.-A., Boston, Mass.
Rév. Darche, H.-A., Chicago, Ill.
Rév. Delaux, C.-N., Washington, D. C.
Rév. Gagnon, Jos.-P.-A., Fall River, Mass.
Rév. Gamache, P.-C., Manchester, N. H.
Rév. Girard, Art.-L., Chicago, Ill.
Rév. Lambert, G.-I., Providence, R. I.

- Rév. Lacombe, Geo.-L., San Francisco, Cal.
Rév. Laviolette, L., Willimansett, Mass.
Rév. Lemay, Art.-A., Rochester, N. Y.
Rév. Leduc, Paul, Cohoes.
Rév. Lacasse, A.-J.-H., *M. S. C.*
Rév. Mayotte, Ans., Hartford, Conn.
Rév. Moisant, J.-F., *C. S. V.*
Rév. Ramsay, L.-A., Berlin, N. H.
Rév. Rochefort, J.-E., Buffalo, N. Y.
Rév. Remy, H., Holyoke, Mass.
Rév. Phaneuf, Louis, Ogdensburg, N. Y.
Rév. Sauvageau, E.-E., Superior, Wisc.
Rév. Tugas, J.-G., Helena, Mont.
Rév. Martin, J.-A., Holyoke, Mass.

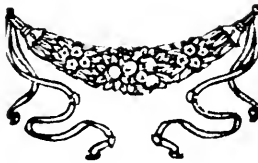

ÉTAT DU CONNECTICUT

BALTIC — CONN., 77 soldats et marins.

Arsenault, A.
Allard, A.
Bernier, Alf.
Bouchar, Art.
Patenaude, N.
Charron, J.-B.
Paul, J.-B.
Clacher, A.
Caron, Alf.
Fournier, D.
Cadorette, O.
Holmes, S.
Hérard, Léo
Hérard, Simon
Lemoine, Jos.
Monnette, W.
Lambert, R.
Chartier, Jos.
Péloquin, A.
Raymond, E.
Tessier, Art.
Paul, Jos.

Robitaille Jos.
Riel, E.
Jodoin, R.
Neault, O.
Nault, J.-A.
Lambert, L.
Sévigny, Alph.
Hépathy, W.
Fournier, W.
Joubert, P.
Caron, Elz.
Couillard, A.
Bibeault, W.
Charron, J.-B.
Bessette, Jos.
Bouchar, W.
Roy, L.
Douville, L.
Poirier, H.
Lemoine, Alf.
Chartier, W.
Papineau, John

Charron, C.
Houle, A.
Arpin, O.
Gauvin, F.
Lalieur, E.
Lemoine, W.
Dumais, Nap.
Fournier, P.-J.-Bte
Fournier, Josaphat
Fournier, Pierre
Cardin, W.
Boucher, F.
Allard, Jos.
Morin, Eloi
Fontaine, H.
Lavallée, E.
Massé, H.
Lacroix, H.
Lacroix, Wilfrid
Fournier Armand
Côté, M.
Rocheleau, Georges

BRIDGEPORT — CONN., 48 soldats et marins, 2 morts

Ménard, Hector-N.

Allaire, Joseph
Labrecque, Alfred
Doibec, Georges
Félix, Ernest
Félix, Adolphe
Hébert, Frank
Félix, Hubert
Germain, Albert-E.
Descheneaux, William
Lebourdais, Joseph-W.
Dubé, Georges
Gagnon, Edward
Patenaude, Prayate-F.
Lacourcière, Leipold
Lucier, Herman-U.
Stuart, William

Jacob, William
Piquette, Joseph
Annot, Arthur
Nolin, Herman-F.
Nolin, Ernest
Audette, Hereny
Ricard, Louis
Audette, Ernest
Cadarette, Eudore
Ricard, Lucien
Gaboury, Albert
Thibeault, Hector
Allaire, Harry
Fisher, Raymond (Poissant)
Gendron, Georges
Roberge, Neil-A.
Nolin, Raymond-H.

Leger, Fred.
Fortin, Arthur
Fortin, Archie
Fortin, Joseph
Proulx, Joseph
Audette, Eugène
Joslyn, Victor
Brunell, Edward
Boceley, Emile
Germain, R.-J.
Goyette, Narcisse
Fortin, Frédéric
Lacourcière, Ernest
Lebeau, Walter
MORTS
Ménard, H.-N.
Fortin, Archie

PLAINFIELD, CONN.

comprenant les arrondissements de: Central Village, Moosup, Plainfield
et Wauregan. — 178 soldats et marins.

Allard, Clifford-P.
Arpin, Peter
Beausoleil, Joseph-M.
Beaudry, Louis-N.
Beauregard, Harry
Bédard, Oscar
Bélanger, Joseph
Bellavance, Albert-T.
Bellavance, Essec.
Renoit, Arthur-J.
Berger, Aimé
Berger, Henry
Berger, Georges-J.
Bigoness, Harry-D.
Bilodeau, Edward, Jr.
Block, Raymond-L.
Rodo, Félix
Boucher, Adéland
Boucher, Louis-L.
Bouley, William

Eno, Archie-H.
Faucher, Alfred
Fontaine, Edward
Fournier, Henry
Fréchette, Louis
Fréchette, Deus-J.
Gagnon, Joseph
Gagnon, Fred, Jr
Gagnon, Henry-P.
Gagnon, Philippe
Gamache, Léo
Gardner, George-L.
Gauthier, Léo-H.
Gazette, Henry
Gervais, Stanislas
Gervais, Ovila
Gobeille, Edgar-C.
Godreau, Joseph-M.
Godreau, Ernest

Messier, Arthur-C.
Messier, Henry-J.
Messier, Joseph-A.
Migneault, Louis-A.
Moquin, Raoul-L.
Moreau, Wilfred-X.
Morrisette, Edward
Nettleton, Floyd.
Nightingale, Gordon-T.
Nightingale, Burgess
Nolan, William-C.
Nugent, Edward
Nygren, B.-Frank
Nygren, Edward
Nygren, Harward-E.
Ouimet, Walter-J.
Ouimette, Eugène-J.
Paquin, Joseph
Paul, Dona

Bourque, Edward	Gosselin, Joseph	Paul, Edmund
Brochu, Alfred-J.	Gott, Allan	Péloquin, Léo
Brunet, Charles-A.	Graveline, J.-Homer	Peltier, Napoléon-J.
Brunet, Lewis	Graveline, Fred.	Robert, Henry
Carnégie, Hector	Greenwood, Nelson	Robert, William-H.
Caron, Joachim	Grenier, Eléodore-J.	Robert, Fred.
Caron, Victor-G.	Grenier, Arthur-J.	Robitaille, Léandre
Caron, Joseph	Hébert, David-C.	Robitaille, Charles-F.
Caron, Nicolas	Jacques, Joseph-A.	Rockfort, Adélar
Chabotte, Samuel	Jarvais, Adolphus-J.	Rock, Louis-F.
Champagne, Eudore-A.	Jarvais, Arthur	Piché, Alfred-J.
Champagne, Ovide	Jetté, Ellerton-M.	Planky, Edward
Chaput, Alfred-F.	Jetté, Claude-Z.	Poirier, Hervé
Charon, Ovila	Jileau, Adélar-J.	Potvin, Richard-F.
Comtois, Alcide	Kerouack, Aimé-J.	Potvin, Albert-T.
Corbeille, Josaphat	Kerouack, Arthur-L.	Potvin, Valmor-I.
Côté, Emile	Labou, John	Potvin, Antoine-I.
Côté, John-F., Jr	Lacourse, Joseph-P., Jr	Poudrette, Joseph-O.
Cotnoir, Elzéar	Langevin, Charles-A.	Séguin, Georges-D.
Courchaine, Alphonse-C.	Lacroix, Joseph-L.	Senecal, Homer
Cournoyer, Joseph-O.	Landry, Lt., John-H., (Chaplain)	Senecal, Louis-A.
Cournoyer, Horomisdas	Langevin, Armond	St-Jean, Georges-D.
Couture, Camille-L.	Laperle, Henry-I.	Stone, Raymond-O.
Couture, Alvin-E.	Laroche, William	St-Rock, Joseph-W.
Davignon, Saul	Larock, Wilfred	Sullivan, Lieut. John-F.
Doyon, Arthur	Latour, Elphège	Sunn, Rupert-M.
DeForge, Albert-C.	Lavallée, Albert-F.	Sweet, Charles-H.
DeForge, Ernest-L.	Lavallée, Louis-J.	Tavernier, John
DeForge, Léandre	Lebeau, Ernest	Tavernier, William
Demers, Arthur-J.	Lebeau, Dolor	Tétrault, Ernest
Denno, Frank	Labrecque, Joseph	Tétrault, Edmund
Denomine, Joseph	Lehoux, Louis-P.	Thaler, Louis
Desaulnieds, Léo-H.	Lalleur, Arthur	Thomas, Francis-R.
Désautels, Ovila	Lepack, Charles	Tillinghast, Albert-C.
Desfosses, Albert	Maheux, George-A.	Tyler, Howard-A.
Despathy, Alfred-R.	Marcaurde, Lucien-A.	Vanasse, Adélar
Despathy, Wilfred	Marcaurde, Léon	Vanasse, Joseph-A.
Desrosiers, Georges	Marcaurde, Victor	Vandale, Frank
Dion, Edward-T.	Marriott, Frederick-K.	Vincent, Alfred
Doré, Adélar	Marriott, Albert	Vincent, Charles
Dragon, Robert	Marshall, Frank	Vincent, Félix
Dupont, Olias-F.	Mathieu, Adélar-A.	Désautels, O.
Dupras, Louis-J.	Maynard, Léo	Monty, Art.
Dupuis, Adona-E.	Messier, Albert-L.	
Dupuis, Lionel-L.	Messier, Lionel-F.	

MERIDEN, CONN., 115 soldats et marins.

Amyot, Arthur	Dussault, Albert	Lacoursière, Royal
Anetil, Omer	Dussault, Raoul	Lafex, Arthur
Archambault, Eloi	Emond, Albert	Lalleur, Alfred
Arseneault, Joseph	Emond, Albert-Joseph	Lalleur, Joseph
Arseneault, Napoléon	Emond, Jean	Laforest, Eugène
Auclair, Louis	Emond, Oscar	Lafrance, Napoléon
Audette, Eugène	Feeteau, Albert	Lafrance, Wilfrid
Audette, Hlaire	Ferland, Alfred	Lagassé, Antonio
Audette, Louis	Fillion, Denis	Lagassé, Henri
Baillargeon, Amédée	Fiola, Alfred	Lagassé, Pierre
Baraby, Antonio	Fontaine, Armand	Maynard, Joseph-E.
Barcelou, Flavien	Fontaine, Ernest	Maynard, Napoléon
Barnabé Jean-Baptiste	Gagnon, Joseph-H.	Maynard, Wilfrid
Barnabé Joseph	Gagnon, Joseph-M.	McRedmond, Joseph
Barré, Alban	Gagnon, Jean-Raoul	Melançon, Armand
Bastille, Henri	Gamache, Alfred	Nadeau, Joseph-Exéas
Bazinet, William	Gamache, Henri	Nadeau, William-A.
Caisse, Albert	Gamache, Louis-P.	Noisieux, Félix
Cadrin, Aimé	Gamache, Raoul	Ouellette, Adélar
Cantin, Cléonhas	Garand, Wilfrid	Ouellette, Alfred
Canuel, Adélar	Gaudreau, Alphonse	Ouellette, Arthur
Canuel, Adhémar	Gaudreau, Charles	Ouellette, Aruste
Delisle, Alfred	Hochu, Roland	Potvin, Joseph
Deneault, Adélar	Houde, Joseph	Proulx, Henri
Deneault, Philéodore	Huard, Léopold	Proulx, Joseph
Deneault, Raoul	Hughes, Hugh	Racicot, Eugène
Denicourt, Frank	Jean, Albert	Ratté, Nap.Jos.
Denicourt, Frédéric	Jean, Joseph	Raymond, Philippe
De Pontbriand, Orille	Jean, Joseph-H.	Renaud, Roland
Désautels, Wilfrid	Jean, Napoléon	Richard, Arthur
Deschênes, Alphonse	Jean, Olivier	Richard, Georges
Durette, Paul	Jean, Théodore	
Durette, Philippe	Jodoin, Wilfrid	

TAFTVILLE, CONN., 68 soldats et marins.

Adam, Delse
 Belval, L.
 Bernier, Hector
 Bernier, F.-A.
 Brodeur, F.
 Bazinet, L.
 Benoit, Alfred
 Benoit, H.
 Chenette, U.
 Caron, Victor
 Caron, Alf.
 Cadorette, Alf.
 Cormier, Jos.
 Chancereille, O.
 Champagne, E.
 Davignon, Art.
 Davignon, H.
 Dufour, Art.
 Fréchette, J.
 Fréchette, E.
 Gladu, Alf.
 Goyette, Ade
 Lurette, P.

Lurette, J.
 Lurette, I.
 Lavallée, Eug.
 Lemieux, P.
 Labbé, L.
 Labarre, Alf.
 Leblanc, A.
 Malo, R.
 Mercier, E.
 Martin, E.-J.
 Mullen, M.-E.
 Peltier, G.
 Pepin, Jos.
 Robert, J.
 Rondeau, Jos.
 Rousseau, H.
 Stone, G.
 Tellier, C.
 Tellier, Emile
 Thuot, Nap.
 Tremblay, H.
 Brault, W.
 Benac, S.

Belair, Jos.
 Benoit, Nap.
 Benoit, Alfred
 Benoit, Jos.
 Bissonnette, C.
 Cormier, C.
 Dupont, C.
 Desmarais, E.
 Jacques, L.
 Légaré, Ar.
 Légaré, J.
 Langlois, N.
 Lamothe, H.
 Molleur, A.
 Molleur, L.
 Normand, C.
 Normand, Alf.
 Pepin, N.
 Tanguay, E.
 Jodoin, A.
 Lurette, F.
 Auclair,

PUTNAM, CONN., 220 soldats et marins, dont 10 morts.

Auger, Arthur
 Auger, Avila
 Auger, Hélica
 Auger, Phil
 Auger, Louis
 Auger, Albert
 Archambault, W.
 Breault, Jos.-H.
 Breault, Albert
 Beausoleil, R.-Jos.
 Bouthillette, Eud.
 Bernier, Fred.
 Bennett, Fred.
 Brodeur, Jos.
 Brodeur, Arthur
 Brodeur, Eugène
 Beaupré, Eug.
 Belair, C.
 Benoit, Wilf.
 Benoit, A.-dore
 Benoit, Georges
 Benoit, Jos.
 Benoit, Nap.
 Bertrand, A.
 Bibeault, A.
 Bibeault, Adémard
 Bibeault, Alph.
 Bellerose, E.
 Boulay, N.
 Brizs, W.
 Blanchette, H.
 Brassard, Alph.
 Bousquet, Wilf.
 Brassard, Alfred
 Beaulieu, Arthur
 Beaudoin, Jos.-N.
 Boissonneault, R.
 Bibeault, O.
 Brunelle, Alfred
 Breault, A.
 Bardier, E.
 Benpit, Alf.
 Benpit, Nap.
 Boutin, A.
 Bourgeois, A.
 Byrn, Isabell
 Bergeron, Z.
 Bédard, O.
 Belair, A.
 Bonin, L.
 Bourgeois, E.
 Breault, E.
 Breault, Eud.
 Berthiaume, Jos.-E.
 Bibeault, Albert

Delisle, Léo
 Dumas, Eug.
 Daigle, M.
 Durand, M.
 Durand, Fred.
 Durand, Ernest
 Durand, Daniel
 Donahue, C.
 Duricher, A.
 Demers, W.
 Dumas, H.
 Farley, H.
 Frenier, F.
 Forcier, A.
 Favreau, A.
 Favreau, H.
 Foisey, P.
 Fortin, W.-A.
 Favreau, W.
 Gagné, Jos.-A.
 Gagné, Chas
 Gagné, Phil.
 Goyette, H.
 Gigney, R.
 Grinsell, H.
 Giard, L.
 Girard, L.
 Guertin, O.
 Gilbert, W.
 Gahan, J.
 Gosselin, J.-C.
 Grinsell, G.
 Gagné, Edm.
 Grégoire, Alb.
 Guérin, Léon
 Guilhault, A.
 Hamel, F.
 Huff, L.
 Jarvais, A.
 Jarvais, W.
 Jodoin, H.
 Kempf, L.
 Kempf, Arthur
 Koustancy, G.
 Ledoux, R.
 Leclair, F.
 Leclair, Pierre
 Leclair, Alph.
 Lapointe, E.
 Lapointe, Alph.
 Lafontaine, A.
 Labrie, A.
 Lavigne, A.
 Lebeau, W.
 Latour, J.-Bte

McEvoy, V.
 Morin, A.
 Martineau, W.
 Martineau, Jos.
 Marquis, Wm.
 Magnan, H.
 Morin, O.
 Mayotte, A.
 Murray, J.
 Monti, Jos.
 Ménard, A.
 Ménard, Léo
 Magnan, P.
 Maheu, J.
 Mayotte, L.
 Provençal, A.
 Pigeon, A.
 Paquin, L.-J.
 Piette, A.
 Plante, L.
 Piché, Léo
 Plante, A.
 Pelland, V.
 Proulx, A.
 Rice, H.
 Robitaille, O.
 Racicot, A.
 Ryan, C.-A.
 Ryan, J.-F.
 Ryan, J.-F.
 Roy, C.
 Roy, Jos.
 Reel, H.
 Reel, G.-E.
 Rinfret, H.
 Renshaw, A.
 Robillard, Z.
 Roy, G.
 Reeves, A.
 Ryan, J.-W.
 Riendeau, O.
 René, E.
 Roy, E.-J.
 Salvas, E.-J.
 Sears, A.
 Trahan, C.
 Tétrault, A.
 Talbot, L.
 Therrien, W.
 Tétrault, T.
 Tétrault, D.-J.
 Tétrault, Doris
 Tétrault, François
 Toine, C.-A.
 Sullivan, Jos.-D.

Baril, Jos.
 Beaudreault, C.
 Cordier, Jos.
 Cordier, Alph.
 Corners, J.
 Charron, J.
 Champeau, F.
 Chase, M.
 Chapdelaine, L.
 Somisky, J.
 Champagne, W.
 Cournoyer, P.
 Charbonneau, Jos.-E.
 Chapdelaine, E.
 Courtemanche, Eug.
 Cournoyer, O.
 Cournoyer, Adélar
 Chapdelaine, E.
 Carroll, D.
 Dumas, A.
 Delisle, D.

Lussier, A.
 Lebeau, E.
 Lachapelle, G.-A.
 Lucier, E.
 Laperle, A.-J.
 Labonté, H.
 Lavigne, E.
 Lévesque, G.
 Laman, W.
 Lagrandeur, A.
 Lévesque, E.
 Lévesque, L.-J.
 Latour, E.-A.
 Lambert, H.-J.
 Lacroix, W.
 Lamarche, P.
 Labonté, H.
 Léger, L.
 Lafortune, A.
 L'Heureux, H.
 Millier, Eug.

Vadnais, F.
 Veilleux, D.
 Viens, A.-J.
 Vigeant, T.
 Vanasse, N.

MORTS

Demers, William
 Dumas, Adélar
 Favreau, H.
 Monti, Jos.
 Guérin, Léon
 Maillot, A., Rév., Lt
 Pelland, V.
 Breault, Albert
 Veilleux, T.
 Belair, C.

WATERBURY, CONN., 216 soldats et marins.

Adams, Léon
 Adams, Hampton
 Adams, Gaston
 Adams, Henry
 Allard, Georges
 Allard, Joseph-C.
 Altière, Joseph
 Archambault, James
 Arcand, André
 Aubertin, Oswald
 Auray, Adelbert
 Auray, Hector
 Ayotte, Anthony
 Ayotte, Georges-J.
 Ayotte, Georges-L.
 Ayotte, Louis
 Balthazar, Irving-E.
 Balthazar, Joseph-E.
 Balthazar, Georges-A.
 Baribeault, Joseph
 Beaucage, Peter
 Beauregard, John
 Beland, Joseph-H.
 Beland, Elhadore
 Bernard, Napoléon
 Bernier, John-L.
 Bernier, Ernest
 Bertrand, Henry
 Bertrand, Lucien
 Bertrand, Edward
 Bienvenue, Raymond
 Bilodeau, Frank
 Biron, Ernest
 Biron, Joseph
 Blais, Oscar
 Blanchard, Paul
 Blanchard, Arthur
 Blanchard, H.
 Barbeau, Georges
 Boucher, Richard
 Bouffard, Napoléon-E.
 Boudreau, Eugène
 Bouffard, Alfred-A.
 Boulanger, Arthur
 Bouley, Francis
 Bourque, Joseph-H.-O.
 Brindamour, Omer
 Brodeur, Clarence
 Brodeur, Frank
 Brodeur, Philippe
 Brodeur, Louis-P.
 Brouillette, Georges
 Bruneau, Vincent
 Bruneau, Aimé
 Cabana, Aimé-L.
 Cardinal, William
 Corriveau, Rosario
 Castonguay, Louis-J.
 Côté, Théodore
 Champagne, Wilfrid-J.
 Charbonneau, Léo-L.

Dessureault, Alfred
 Dessureault, Henry
 Dupré, Henry
 Dextraze, Napoléon-E.
 Delage, William
 Dreyer, Xavier
 Drolet, Joseph
 Derouin, Georges
 Dubois, Denis
 Dubé, Henri
 Dufrésc, Arthur
 Dugay, Stephen
 Duhamel, Charles-E.
 Dumas, Georges
 Dupont, William-C.
 Dupré, Henri
 Dupré, Arthur-J.
 Forbes, Raymond-L.
 Fortier, Alphonse
 Fournier, Henry-A.
 Fournier, Frank
 Frazer, Frank-N.
 Gagnon, Rolp.
 Gagnon, Frank
 Gélinas, Frank
 Caouette, Wilfrid
 Gérard, Jules-T.
 Gilbert, Ray.-E.
 Gingras, Eusébe
 Gamache, Rudolph-E.
 Grace, Edward-E.
 Greenwood, Henry-J.
 Grenier, Henry-J.
 Guilbeault, Arthur-J.
 Gilbert, Alva-J.
 Hébert, Damase
 Hébert, William
 Hébert, Raymond
 Hirbour, Georges-J.
 Hudon, Ernest-J.
 Joslin, Percy-A.-E.
 Labrecque, Joseph
 Lachance, Henry-J.
 Lachance, Albert
 Lachance, Arthur-J.
 Lachance, Georges-J.
 Lachance, Alfred-J.
 Lachance, Charles-H.
 Lachapelle, William
 Lacroix, Roland
 Laflamme, Louis-L.
 Lalanne, Lucien
 Lambert, Walter
 Lambert, Edward-J.
 Lamoureux, Walter-L.
 Landry, John-R.
 Langlois, Joseph
 Lanouette, Henri-J.
 Laplante, Frank-X
 Laplante, Edward

Lécuyer, William
 Lécuyer, Walter
 Lemieux, Joseph-R.
 Lavigne, Jérôme
 Lord, Arthur
 Lord, Louis-J.
 Lord, James-E.
 Loyal, Edmond
 Loyal, Frank-X.
 Marcoux, Georges
 Martel, Henry-J.
 Martel, Clarence-S.
 Massicotte, Emile
 Massicotte, Frédéric
 Mathon, Albert
 Morency, Henry-J.
 Nobert, Emile
 Ouellette, Jean-Baptiste
 Parent, Philippe, Jr
 Parent, Philippe
 Payeur, Amédée-J.
 Pelletier, Siméon-David
 Pelletier, Archie
 Perreault, Joseph-C.
 Perreault, Lucien-E.
 Poulin, Georges
 Pronovost, Georges-E.
 Pronovost, Raoul-A.
 Pronovost, Léo-L.
 Racicot, James-P.
 Rainville, Frédéric-E.
 Régnier, Louis-T.
 St-Denis, Adélar
 St-Martin, Léandre-S.
 Théroux, William
 Théroux, Omer
 Théroux, William
 Thériault, Charles-L.
 Thibault, Thomas-R.
 Thibault, Elzénore
 Thibodeau, Albert-J.
 Thibodeau, Alph.-J.
 Thomas, Charles
 Trépanier, Octave
 Vallean, Charles-L.
 Villrand, Donat
 Veillette, Paul
 Verrier, Georges
 Vigeant, Henry
 Aubertin, Charles
 Baudrian, Ernest-J.
 Blanchard, Albert-J.
 Blondeau, Ernest-J.
 Blondin, Georges-L.
 Chartrand, Walter
 Dufour, N.-R.
 Gingras, Arthur
 Guiraud, Octave
 Hamel, Edward

Charpentier, Joseph	Lapointe, Emile	Labelle, Arthur
Charoux, Israël	Laroche, William	Lachance, Wilfrid
Charon, Evariste-E.	Lavallée, Louis	Lamoureux, Léo-R.
Cossette, Maurice	Lavallée, E.-M.	La Plante, Henry-J.
Côté, William-G.	Lavallée, Joseph	Latendresse, Louis-J.
Couture, Georges	Lavallée, Oscar	Laurenelle, Louis-A.
Daudelin, Georges-A.	Laverdure, Philippe-N.	Massicotte, Raymond
Dauphinois, Lazare	Lavigne, Léandre	Racicot, Walter-J.
Demers, David	Lavigne, Siméon	Rochon, Philippe-J.
Demers, Louis-A.	Lecomte, Emile	Bouillon, Elie-T.
Demers, Samuel-A.	Lecomte, Joseph	Vigeant, Conrad
Descoteaux, Adélar-J.	Lecomte, Oscar	
Desmarais, Roméo	Leblanc, Placide	

WILLIMANTIC, CONN., 115 soldats et marins.

Beauchemin, Anthime-Arsène	Dupont, Edmond	Roy, Albert
Beauchemin, Georges	Dupont, Adrien	Roy, Armand
Beauchemin, Clément	Dupont, Théodore	Roy, Raoul
Beauchemin, Henri	Gagnon, Arthur-Jos.	Roy, Roméo
Beaulieu, Alfred	Gagnon, Gérard	Ruest, Joseph
Beaulieu, Henri	Gagnon, Hervé	Salva, Napoléon
Beaulieu, Théodore	Gagnon, Israël	St-Amant, Alfred
Bélanger, Eugène	Gagnon, Jean-B.	St-Amant, Ovila
Béliveau, Rodolphe	Gagnon, Joseph	St-Amant, Paul
Benoit, Wilfrid	Hébert, Aristide	St-Germain, Albert
Bérard, Albert	Hébert, Arthur	St-Germain, Omer
Bérard, Ernest	Hébert, Hipolyte	Teer, William
Berger, Alfred	Hébert, Louis	Tessier, Valmore
Berger, Wilfrid	Héon, Calixte	Tétreault, Amédée
Bernier, Aldéric	Héon, Alfred	Therrien, Albert
Bernier, Alfred	Hochu, Alonzo	Thibault, Athanase
Bernier, Auguste	Laliberté, Joseph	Thibodeau, Arthur
Bernier, Emile	Lalumière, Arthur	Tremblay, Henri
Caron, Joseph-D.	Lambert, Alfred	Tremblay, Paul
Caron, Louis	Lambert, Arthur	Trottier, Albert
Caron, Oscar	Lambert, Edouard	Turcotte, Georges
Caron, Raoul	Lambert, Henri-J.	Turcotte, Joseph-Misaël
Carrier, Evariste	Lambert, Joseph	Turgeon, David
Carrier, Joseph	Lamothe, Adrien	Turgeon, Joseph
Castilloux, Louis	Lamothe, Joseph	Vadeboncoeur, Joseph
Castonguay, Pierre	Landry, Elzéar	Vaillancourt, Léo
Caya, Alfred	Landry, Gaston	Vaillancourt, Napoléon
Chabot, Georges	Morissette, Joseph	Vallée, Wilfrid
Dion, R.-G.	Morissette, Napoléon	Vandal, Henri-L.
Duperré, Arthur	Morissette, Roland	Vandal, Josaphat
Duperré, Ernest	Nadeau, Cléophas	Verronneau, Cyrille
Duperré, Georges	Nadeau, Etienne	
Duperry, François	Nadeau, Joseph	
Dupont, Albini	Nadeau, Joseph-E.	

ETAT DE L'ILLINOIS

BOURBONNAIS, ILL., 43 soldats et marins.

Marcotte, A.
 Marcotte, H.
 Arseneau, R.-J.
 Brodeur, A.-P.
 Brault, A.-J.
 Brosseau, E.-A.
 Byron, E.-J.
 Chartier, A.
 Chauvin, J.-A.
 Delongchamp, W.
 Fafard, W.
 Forbes, H.-C.
 Forgue, A.-N.-C.
 Forgue, L.-L.
 Brais, L.-J.

Jodoin, M.-F.
 Grégoire, H.-J.
 Houde, A.
 Houde, G.-J.-W.
 Houde, E.-H.
 Kirouac, Alf.
 Kirouac, V.
 Landroch, A.-J.
 Lépine, A.
 Legris, J.-F.
 Mailloux, Jos.
 Marcotte, I.
 Loubigny, A.
 Legris, M.
 Marcotte, D.

Cyrier, C.
 Marcotte, P.-J.
 Martin, W.
 Monast, F.-L.
 Réno, A.
 Réno, E.
 Rivard, O.-L.-Az.
 Roy, L.-J.
 Sénézac, T.
 Sénézac, W.-P.
 Thault, A.-W.
 Courville, L.
 Morin, G.-J.

CHICAGO, ILL., — NOTRE - DAME. 200 soldats et marins, dont
 6 morts. — Lieutenant, Rév. Harris DARCHE, Chapelain.

Alary, Raoul
 Ambrosine, James-J.
 Aubry, Earl-J.
 Aubry, Roy
 Bachand, Edgar-F.
 Bachand, Edmond-A.
 Bachand, Maurice
 Bastien, Armand
 Beaudry, Emile-E.
 Beauregard, Wm-M.
 Beauvais, Ernest-M.
 Bélanger, Adélar
 Bélanger, Emile
 Bélanger, Georges
 Bélanger, Léon
 Benjamin, Albert-A.
 Benjamin, Geo.-W.
 Biggers, Ralph-J.
 Bouchard, Albert
 Bouchard, Ernest
 Boucheron, Jean-E.
 Boucheron, Pierre-H.
 Bourdon, Arthur
 Bourdon, Louis
 Bourret, Edouard-C.
 Boutet, Joseph
 Boyd, Albert
 Boyd, Philip
 Boyer, Omer
 Braasch, Alvin
 Braasch, George
 Brosseau, Albert
 Brosseau, Art.-J.
 Bussière, Eugène
 Campion, Edmon-J.
 Cameron, John-E.
 Campbell, Albert-E.
 Campbell, Edward
 Caron, Auguste
 Caron, Francis
 Caron, Edgar
 Chalifoux, Wilfrid-U.
 Chapleau, Earl-O.
 Chapleau, Oscar
 Charpentier, Jules-S.
 Charpentier, Léo-A.
 Chénier, Olivier-J.
 Chicoiné, Albert

Devine, Léo-J.
 Durand, Albert-J.
 Duval, Edw.-J.
 Emond, Georges
 Fortier, William
 Fortin, Charles-J.
 Fortin, Edouard-J.
 Fortin, Louis-P.
 Forgue, Georges
 Fournier, Paul-A.
 Fricot, David-A.
 Fricot, Georges
 Gadbois, Edouard-J.
 Galarneau, Jules
 Gaich, Léon-P.
 Gaich, Paul-A.
 Gannan, Frank
 Girard, François-J.
 Gaumond, Léo-W.
 Gaumond, Roméo
 Gendron, Charles
 Gendron, Cvrille
 Gendron, Walter
 Gendron, Emery
 Giroux, Hilaire
 Plamondon, Chas-J.
 Plamondon, Harold-M.
 Plamondon, Mlle-Marie
 Godbout, William
 Goudreau, Léon-E.
 Hallé, Edouard
 Hébert, Ernest-J.
 Huot, Ernest
 Jourdain, Albert-J.
 Julien, Albert
 Julien, Arthur-J.
 Julien, Joseph
 Kent, Marshall-M.
 Labrecque, Emile
 Lachanche, Fred.-N.
 Lachapelle, Napoléon
 Ladouceur, Albert-C.
 Ladouceur, Edouard-D.
 Laflamme, Fred.-J.
 Lafortune, Arthur-J.
 Lambert, Arthur-A.
 Laparière, William
 La Pointe, Adrien

LeCavalier, Joseph-A.
 LeClair, Alphonse
 LeClair, Arthur
 LeClair, John
 LeClair, Adrien-J.
 Magnan, Eugène
 Maguy, Charles
 Manseau, Georges-A.
 Marcotte, Adhémar-A.
 Marcotte, Patrice-A.
 Manseau, Joseph
 Marcoux, Alphonse-W.
 Marier, Napoléon
 Marsolais, E.-Lawrence
 Mathieu, François-S.
 Mathier, Harvey-D.
 May, Albert-S.
 May, Victor-A.
 Mercil, Armand
 Morand, Robert-J.
 Monast, Fred.-C.
 Morand, Walter-M.
 Moreau, Alphonse-II.
 Moreau, Joseph-T.
 Moreau, Ernest-H.
 Morin, Armand-J.
 Nadon, Raoul-E.
 Paradis, Wilfrid-H.
 Picard, Napoléon
 Poudlin, Louis-R.
 Poulin, A.
 Proulx, Wm.-J.
 Pruneau, Roméo
 Racine, Alfred-J.
 Racine, Arthur-J.
 Racine, Jules-J.
 Racine, Léo-A.
 Racine, William-J.
 Richer, Eugène-A.
 Roche, Frank-A.
 Rouleau, Harvey-L.
 Roy, Charles
 Sauvageau, Georges
 St-Arnaud, Georges
 St-Pierre, Alphonse-A.
 St-Pierre, Hector-L.
 Samels, Georges-J.
 Séguin, Eugène-L.

Clicoine, Howard
 Clucoine, Joseph
 Clark, Frank-P.
 Cloutier, Albert-J.
 Couture, J.-E.
 Crawford, Edw.-J.
 Cyrier, Charles-P.
 Daudelin, Alex.-S.
 Desmarais, Walter
 Dépatie, Albert-J.
 Dépatie, Lionel
 Deroche, John-L.
 Deroche, Walter-L.
 Dillon, Henry-F.
 De Smet, George-W.
 Denis, Walter
 De St-Aubin, Armand
 De St-Aubin, Justin
 De St-Aubin, Laurent
 Dorion, Charles-T.
 Dorion, Amédée
 Dorion, Arthur

La Pointe, Albert-L.
 La Pointe, Aldéric-C.-A.
 La Pointe, Harold-A.
 La Pointe, Henry-A.
 La Pointe, Oscar
 La Rochelle, Arthur
 Latrémouille, Henry
 Lavigne, Louis-E.
 Francoeur, Alfred-B.
 Naud, William-F.
 Seymour, J.-R.
 Chartrand, Frank-A.
 LeBeau, Eugène
 LeBeau, Clarence
 LeBeau, Harold
 LeBeau, Oscar-F.
 LeBeau, Victor
 LeBeau, Walter
 LeBel, Alfred-A.
 LeBel, Jean-Baptiste
 LeBel, Joseph
 Leblanc, Napoléon

Thériault, Cléophas-U.
 Thériault, Horace-J.
 Thorn, Raymond
 Thiro, Robert
 Tondreau, Léo
 Tourville, Edouard
 Trenner, Arthur
 Versailles, Joseph-A.
 Versailles, Ovila-J.
 Wiseman, Miss Blanche-A.

MORTS

Bcnjamin, Geo.-W.
 Dorion, Chs.-T.
 Gadbois, Ed.-J.
 Kent, M.-M.
 Leblanc, Napoléon
 Samuel, Georges-J.

PAROISSE SAINT-LOUIS-DE-FRANCE. — 51 soldats et marins.

Blais, A.-A.
 Blouin, O.
 Godbout, E.
 Morin, A.
 Lacombe, D.
 Martin, J.-B.
 Lebel, Jos.
 Rambault, E.
 Desforages, G.
 Vaillancourt, L.
 Vaillancourt, C.
 Vézina, D.
 Fortier, J.
 Garneau, A.
 Lemieux, E.
 Beauchamp, G.

Tremblay, P.
 Tremblay, Phil.
 Crépeau, L.
 Giguère, A.
 Blais, E.
 Mercier, A.
 Laforest, A.
 Laforest, H.
 Vaillancourt, O.
 Brunette, H.
 St-Hilaire, A.
 Lemaire, H.
 Dandurant, E.
 Hauser, R.
 Thorne, W.
 Masson, F.

Bernier, H.
 Pilon, V.
 Gadbois, X.
 Leclair, Jos.
 Leclair, N.
 Verville, E.
 Desforages, E.
 Marin, E.
 Brunette, D.
 Blouin, Jos.
 Boyer, E.
 Morache, G.
 Lemieux, A.
 Bolduc, A.
 Blouin, H.

KANKAKEE, ILL.

PAROISSE SAINTE - ROSE - DE - LIMA. — 158 soldats et marins,

dont 4 sont morts.

Adam, Philip
 Adam, Théodore
 Allard, Frédéric
 Asselin, Paul
 Barnard, Fred.
 Barnard, Lee
 Barnard, Milo
 Beauchamp, Alex.
 Beauchamp, Patrick
 Benjamin, Arthur
 Benjamin, Hormisdas
 Berchier, Arthur
 Bertrand, Adélar
 Bertrand, Arthur
 Bertrand, Georges
 Bertrand, Mose
 Bétourné, Arthur
 Bétourné, Emery
 Bétourné, Georges
 Bétourné, Paul
 Bigani, Louis
 Biladeau, Harry
 Biladeau, Léon
 Blanchette, Lévi
 Bleau, Ronald
 Bouchard, Edwin
 Bouchard, Hector
 Boudreau, Harvey
 Brassard, Elmer
 Breault, Derick
 Breault, Léo
 Brenneman, Clarence

Fontaine, Napoléon
 Forgue, Antoine
 Forgue, Jessé
 Forgue, Lawrence
 Forgue, Leroy
 Fortier, Adolphe
 Fortier, Edmond
 Fortier, Léon
 Fortier, Roméo
 Fortin, Eugène
 Fortin, John
 Fréchette, Eugène
 Giasson, Lawrence
 Gilbeau, Arthur
 Giroux, Jessé
 Gosselin, Fred.
 Goudreau, Arthur
 Goudreau, Paul
 Gousset, Willie
 Graves, Willie
 Hargrove, Carl
 Hébert, Joseph
 Hébert, Léo
 Hébert, Viator
 Hibbs, Louis
 Jacquet, Edmond
 Joyal, Alfred
 Knowles, Ray
 Kruse, Bernard
 Lafond, Joseph
 Lafond, Léo
 Lafond, Stanislas

Ménard, Ralph.
 Milburn, Warren
 Morrissette, Arthur
 Morrissette, Harvey
 Neveu, Willie
 Normandin, Hector
 Nourie, Walter
 Odette, Adélar
 Odette, Georges
 Palissard, Arthur
 Palissard, Fred.
 Palissard, Léon
 Parent, Oscar
 Payant, Harry
 Payant, Phillip
 Payant, William
 Poitras, Albert
 Pombert, Albert
 Pombert, René
 Poskin, Auriel
 Poskin, Fred.
 Prince, Adélar
 Prince, Léon
 Proulx (Prew) Fred.
 Raymond, Arthur
 Régnier, Evcrett
 Richard, Michel
 Richard, Frank
 Rivard, Rudolph
 Roy, Edward
 Roy, Raymond
 Ruel, Henry

Benneman, John
 Brosseau, Conrad
 Brosseau, Hubert
 Brouillette, Joseph
 Brouillette, Maurel
 Carrignan, Henry
 Caron, Albert
 Caron, Victor
 Chamberland, Léo
 Cheffre, Léo
 Coash, Colonel
 Coash, George
 Curtis, Millard
 Cyrier, Albert
 Dandurand, Arthur
 Dandurand, Yvon
 Dellibac, Harry
 Deneau, Paul
 Denoyer, Leroy
 Denoyer, Lévi
 Douglas, Albert
 Drolet, Harry
 Dufault, Arthur
 Dufault, Elzéar
 Ernest, Alex.
 Erzinger, Fred.
 Faford, Adélar

Lafontaine, Robert
 Lafrance, Alfred
 Lafrance, Olivier
 Lagesse, Walter
 Lambert, Albert
 Lambert, Léo-Ben.
 Lambert, Léon
 Landry, Louis
 Lebeau, Arthur
 Lebeau, Edward
 Lebeau, Léo
 Leblanc, Ulmont
 Lecour, Paul
 Lemenager, Raymond
 Lemenager, Amédée
 Lemonde, John
 Loiselle, Arthur
 Loiselle, Eugène
 Loiselle, Louis
 Longtin, Harry
 Lusignan, Amédée
 Marcotte, Bradley
 Marcotte, Thomas
 Morion, Mose
 Marion, Steve
 Martin, Elmer

Ruel, Joseph
 Savoie, Achille
 St-Hilaire, Percy
 Searle, Léo
 Surprenant, Edward
 Surprenant, Georges
 Surprenant, Herman
 Surprenant, Thomas
 Talbot, Armand
 Talbot, Orby
 Tétreault, Armand
 Tétreault, Elmer
 Tétreault, Lévi
 Tétreault, René
 Vaassen, Raymond
 Vincent, Léo

MORTS

Foisy, Arthur
 Frégeau, Arthur
 Langlois, Elroy
 Richard, Artel

ÉTAT DU MASSACHUSETTS

ADAMS. — 158 soldats et marins, dont 5 sont morts.

Barlot, A.	Désorcy, J.	Ouellette, Léo
Béchar, J.	Lamoureux, J.	Perrault, E.
Béchar, S.	Fortier, G.	Perrault, Ernest
Barthe, L.	Fortier, H.	Perrault, Joachim
Besner, N.-J.	Faivre, J.	Perrault, Francis
Besner, Art.	Foisy, A.	Pinsonneault, O.
Boudreau, L.	Fortier, J.	Picard, W.
Boucher, Art.	Guilmore, L.-L.	Paré, E.
Bazinet, Théo.	Guerin, A.	Paradis, W.
Barrière, V.	Guerin, W.	Paradis, Albert
Besse, G.	Gamache, E.	Picard, G.
Brousseau, H.	Giroux, N.	Patenaude, D.
Bédard, P.	Giroux, Art.	Prud'homme, Arthur
Blanchard, F.	Gravel, O.	Petit, N.
Blanchard, F.	Gagné, Edm.	Pinsonneault, W.
Bessette, E.	Goyette, F.	Poirier, F.
Besançon, E.	Hamel, L.	Rolland, A.
Brodeur, A.	Hamel, I.	Rolland, Isidore
Bush, H.	Herbert, F.	Reeves, Isidore
Bushey, E.	Hensler, J.-C.	Reeves, J.
Bushey, Jos.	Jetté, A.-E.	Rousseau, Ed.
Beaudin, H.	Lefebvre, A.-E.	Rousseau, Albert
Beaudin, H.-Paul	Lamoureux, O.	Rousseau, Fred .
Caron, H.-J.	Lamoureux, A.-P.	Riel, D.
Choinière, E.	Lemoine, F.	Rémillard, D.
Choinière, Jos.	Lemoine, O.	Rémillard, Elf.
Charron, L.	Lemoine, C.	Robert, Louis
Cardonel, O.	Lacroix, H.	Roy, O.
Courtot, E.	Lemieux, D.	Racette, P.-E.
Cloutier, A.	Lacroix, Fred.	Rousseau, A.
Catman, W.	Lauzon, H.	Singer, Albert
Cyr, L.	Langlois, Dr Elie	Singer, C.
Charbonneau, A.-A.	Lavigne, Z.	St-Hilaire, A.
Charbonneau, L.	Lavigne, Arthur	Surprenant, V.
Charbonneau, Arthur	Lussier, G.	Therrien, Alex.
Charbonneau, Georges	Laporte, V.	Tanguay, P.
Charbonneau, Will.	Larivière, V.	Trudeau, C.
Cross, A.	Lizee, H.-J.	Trudeau, H.
Caya, E.	Lapierre, J.	Trottier, F.
Claudiel, E.	Martin, H.	Turgeon, A.
Claermont, J.	Martin, Léon	Viens, L.
Cornier, P.	Martin, Robert	Vincelle, W.
Caron, A.	Martin, Alcide	Vigiard, Jos.
Choquette, R.	Marceau, Léo	
Decelle, Léo	Mercier, C.	
Dionne, A.	Major, F.	
Dubuc, R.	Marchessault, L.	
Denault, A.	Milette, J.	
Ducharme, B.	Méhot, H.-J.	
Davis, H.	Méhot, W.	
Deguire, A.	Méhot, Arthur	
Demers, H.	Malloy, J.-B.	
Daunais, E.	Ouellette, E.	

MORTS

Cornier, P.
Caron, A.
Decelle, Léo
Hamel, L.
Maloy, J.-B.

AGAWAN, MASS. — 26 soldats et marins, dont 1 mort.

Angers, H.-E.	Geoffrion, H.-E.	Ménard, F.-J.
Beauchaine, E.	Gagnon, V.	Ménard, L.-J.
Bourdon, A.-I.	Gagnon, M.	Paro, E.-I.
Cayer, A.-E.	Lafléur, F.-W.	Reeves, E.-P.
Duclous, F.-E.	Lafléur, L.-E.	Rousseau, M.
Davignon, A.-C.	Letellier, U.-V.	St-Denis, H.
Fortier, F.-J.	Lamontagne, W.-A.	
Geoffrion, J.-L.	Letendre, A.-J.	
Geoffrion, G.-A.	Labonté, H.-M.	
Geoffrion, L.	Ménard, H.-G.	

MORT

St-Denis, H.

ALDENVILLE. — 72 soldats et marins.

Allen, A.
Allen, Hector
Bachand, A.
Beaulieu, H.
Bergeron, A.
Bérubé, I.
Beuche, A.
Blais, M.
Blais, Will.
Boisvert, F.
Durocher, H.
Bolduc, G.
Boucher, E.
Breault, O.
Breault, Omer
Carignan, V.
Croteau, A.
Courtemanche, R.
Daigle, G.
Dauphinais, L.
Desmarais, C.
Desrochers, E.
Dubois, H.
Durocher, A.
Durocher, H.

Gimbel, Alf.
Gimbel, Edw.
Gadbois, A.
Gariépy, A.
Gosselin, A.
Hébert, A.
Hébert, H.
Hénault, C.
Labonté, A.
Labonté, H.
Labonté, O.
Lachapelle, L.
Lafond, A.
Lavalée, A.
Laroche, A.
Mailloux, U.
Ménard, A.
Métras, H.
Mitchell, F.
Morin, A.
Normand, Jos.
Patenaude, P.
Pion, Louis
Prunier, P.

LIEUTENANT

Garon, H.-A.
Chrétien, Frs

SERGENT

Benche, E.
Carignan, W.
Croteau, G.
Boisvert, H.
Gromard, G.
Langevin, L.
Rainville, G.
Wespiser, A.

CAPORAL

Lavoie, A.
Lussier, A.
Boisvert, J.-A.
Remy, C.
Riendcau, L.

AMESBURY, MASS.

EGLISE DU SACRE-COEUR. — 92 soldats et marins.

Beaudoin, Antoine
Lemire, Ulric
Roger, Antoine
Côté, Albert
Gill, Théohald
Frédette, Emile
Dupont, Alfred
Gosselin, Joseph-M.
Gill, Eutrope
Millette, Charles
Houle, Francis-D.
Bédard, Théodore
Sicard, Harry-E.
Ouellette, Lazare
Durand, Harry
Arseneault, Edouard
Boutin, Ernest
Gagné, André
Marrier, Samuel-L.
Arseneault, William
Lavoie, Albert-H.
Collette, Francis-H.
Roy, Harvey
Forest, Louis
Brisson, Pierre
Caron, Georges
Roy, Charles
Deslauriers, Emile
Caron, Delvida
Théberge Wilfrid
Laguerra, Gédéon

Roy, Edouard
Larivière, Hector
Arseneault, Georges
Blanchette, Edouard
Boudreau, Alfred
Brunette, Léon
Blanchard, Georges
Carden, Joseph
Carden, Pierre
Charron, Albert
Charron, Arthur
Charron, Henry
Clément, Joseph
Campeau, Georges
Côté, Earl
Chantigny, Joseph
Chapdelaine, John
Deladurantaye, Albert
De Serres, Raoul
Forest, Paul
Fortin, Edouard
Gaudette, Alfred
Gosselin, Georges
Gosselin, Jean
Gosselin, Louis
Grandin, Philippe
Gosselin, Arthur
Grandin, William
Jeanette, Frank
Jérôme, Georges
Landry, James

Landry, Napoléon
Létourneau, Xavier
Larocque, James
Lécuyer, William
Lavoie, Ernest
Landry, Pierre
Moisan, William
Tousignant, Jean
Thibault, Olivier
Vaillancourt, Chester
Vaillancourt, William
Yell, Edouard
Ziehler, Edouard
Ouellette, Victor
Larocque, Joseph
Bibaud, Adjuor
Létourneau, Arthur
Duclou, Albert
St-Onge, Arsène
Larocque, Joseph
Dubois, Joseph
Blouin, Joseph
Yell, William
Michaud, Amédée
Côté, Armand
Plante, Joseph
Lussier, William
Blanchard, William
Fortin, John
Gosselin, Thomas

ATTLEBORO, MASS. — 82 soldats et marins, dont 4 sont morts.

Allard, Jos.
Allard, E.
Ayotte, H.
Antyal, Jos.
Beland, Art.
Arsenault, N.
Benoit, Léo.
Boudreau, E. Lt.
Breault, Alf.
Burton, R.
Caron, O.
Côté, E.
Côté, O.

Gingras, Jos.
Godefroi, Jos.
Godefroi, René
Houle, Albert
Houle, Noé
Joubert, G.
Jolicoeur, E.
Lalibert, Albert
Laliberté, Alfred
L'Ange, D.
L'Ange, Alf.
Larosée, Ubald
Lemarié, Ed.

Tétrault, Victor
Tétrault, Wilfrid
Tétrault, Israël
Watson, Henry
Antoya, Miss Rose, Nurse
Antoya, Albert
Paul, Jos.
Lefebvre, H.
Daigault, E.
Jacob, Jos.
Pion, Alex.
Fonteneau, P.
Côté, A.

Daignault, E.
 Davignon, O.
 Desaulniers, Ed.
 Desaulniers, William
 Deslandes, Jos.
 Desmarais, L.-Clovis
 Doucette, G.
 Dupuis, F.
 Fonteneans, W.
 Fréchette, O.
 Frédette, R.
 Frigon, Jos.
 Gagnon, Théo.
 Gagnon, Ferdinand
 Gagnon, Arthur
 Gaudreau, Louis
 Gauvin, H.

Lepage, Adélar
 Lessard, Georges
 Maclanne, N.
 Messier, R.
 Michaud, Jos.
 Milot, Dr. Wil., Lt
 Nolin, C.-E.
 Paul, L.
 Pelletier, L.
 Pelletier, Henri
 Poirier, Louis
 Poirier, Joseph
 Poisson, N.
 Sabourin, L.
 St-Georges, N.
 Tétrault, N.
 Tétrault, Eddie

Pelletier, Albert
 Charlebois, E.
 Brousseau, A.
 Lacourse, J. *Brigadier*
 Frigon, J.
 Albany, M.
 Lauzier, Gédéon
 Boivin, O.
 Quintin, S.

MORTS

Poirier, Jos.
 Larosée, U.
 Boivin, O.
 Quintin, S.

BROCKTON, MASS. — 127 soldats et marins, dont 1 est mort.

Brousseau, P.-F.
 Labossière, J.-A.
 Girouard, G.
 Bilodeau, J.-A.
 Emery, V.-A.
 St-Martin, F.
 Major, P.-A.
 Ouellette, J.
 Bilodeau, Jos.
 Monjeau, H.
 Giguère, E.
 Comeau, Léo
 Fortier, A.-A.
 Lottinville, H.
 Picard, A.
 Dufault, A.-C.
 Gaudet, O.
 Gaudet, G.
 St-Denis, F.
 Veilleux, A.
 Côté, N.
 Dubois, R.
 Paradis, N.
 Boudreau, H.
 Robillard, L.
 Lamontagne, C.
 Cardin, H.
 Laliberté, N.
 Laliberté, Em.
 Dacier, E.
 Major, W.
 Major, W.
 Labossière, Jos.
 Dalpé, Jos.
 Thuotte, Léon
 Blette, F.
 Simpson, G.
 Mandeville, E.
 Roy, C.
 Boisclair, A.
 Bonnette, H.

Beliveau, A.
 Piché, N.
 Bernard, A.
 Buisson, Jos.
 Courteau, C.
 Courteau, P.
 Comeau, T.
 Duquette, E.
 Pelletier, Jos.
 Plouf, Alf.
 Lemoine, Jos.
 Lemoine, Art.
 Goyette, A.
 Martin, F.
 Neulaville, A.
 Leblanc, B.
 Lousignan, R.
 Rousseau, L.
 Moreau, G.
 Cormier, A.
 Woodland, E.-P.
 Megor, P.
 Dufault, A.
 Simoneau, C.
 Lavoie, W.
 Guertin, R.
 Côté, A.
 Dumais, M.
 Emard, G.-D.
 Boucher, C.
 Simoneau, C.-A.
 Lucier, A.
 Laliberté, P.
 Gélinas, G.
 Grandmont, A.
 Faucher, A.
 Cadieux, Léo
 Landry, Alex.
 Phaneuf, L.
 Langlois, R.
 Précourt, G.

Eymard, E.
 Cormier, C.
 Lépine, C.
 Bousquet, L.
 Forest, A.
 Ménard, F.
 Giard, F.
 Forest, H.
 Perreault, W.
 Ledoux, Alf.
 Girouard, C.
 Ducharme, A.
 Durand, P.-P.
 Bouselau, A.
 Emery, G.
 Desrosiers, O.
 Desrosiers, Alf.
 Dufaut, A.
 Giguère, J.-H.
 Gilbert, A.
 Alarie, J.
 Gagnon, F.
 Lépine, G.
 Nault, I.
 Lupien, N.
 Ledoux, A.
 Péloquin, H.
 Fortier, O.
 Larue, I.
 Lozeau, L.
 Boudreau, A.
 Goyette, F.
 Deneault, W.
 Cormier, A.
 Simpson, V.
 Perreault, W.
 Larue, Eug.
 Larivière, O.

MORT

Girouard, G.

CAMBRIDGE, MASS. — 135 soldats et marins.

Amelotte, R.
 Arel, L.-J.
 Arel, A.-J.
 Arsenault, A.
 Aubin, Art.
 Aucoin, C.
 Authier, Art.
 Bélanger, Albert
 Bélanger, J.-P.
 Bellehumeur, H.
 Bennette, Albert
 Bennette, Agonia
 Bennette, Georges
 Benoît, Alfred
 Benoît, John
 Boisvert, J.-W.
 Bolduc, P.

Dion, Georges
 Drolet, Art.
 Dewchenes, O.
 Duquesnel, E.
 Dusseault, A.
 Dusseault, John
 Dusseault, Phil.
 Forest, C.
 Forest, H.-H.
 Forest, Thomas
 Fredette, Arthur
 Gilbert, E.-W.
 Gilbert, F.
 Giron, A.-B.
 Giron, E.-F.
 Giron, L.-N.
 Giron, H.-G.

Masse, Homer
 McDonald, A.
 Meunier, W.
 Noël, Arthur
 Noël, L.-A.
 Ouellette, F.
 Paradis, A.
 Paradis, I.-F.
 Paradis, N.-J.
 Pelland, A.
 Pelchat, M.-J.
 Pelletier, Arthur
 Pelletier, Emm.
 Pelletier, Henri
 Peters, C.-N.
 Petit, J.-B.
 Petit, Pas.-C.

Bolduc, R.
Boudreau, J.
Boutin, E.
Bouvier, E.
Bradette, D.
Breton, Elz.
Breton, Roméo
Briand, Jos.
Brouillard, F.
Broussard, J.-F.
Bulger, J.-
Champoux, F.
Chiasson, T.-P.
Chiasson, C.
Coupal, G.
Côté, Art.
Cormier, Alf.
Comtois, L.
Couture, C.
Crépeau, A.
Crépeau, Fred.
Crépeau, Orville
Crépeau, Will.
Daigneault, G.
David, H.
Desolier, A.
Devaux, L.
Dion, Albert

Hébert, A.
Hétu, H.
Jean, E.
Labrecque, A.-A.
Labrecque, Louis.
Lacroix, A.
Laferrière, Jos.
Lafrance, Alph.
Lafrance, Phil.
Landry, Léo
Lange, O.
Lange, P.
Langlois, J.
Langlois, Jos.
Larue, L.
Laurent, P.
Laurin, Ed.
Laroche, F.
Leblanc, A.
Leblanc, J.-D.
Leblanc, Joseph
Legros, A.
Lepage, Ed.
Loison, O.
Mailhot, A.
Marchand, -O.
Marchand, Isaie
Marchand, Walter

Petit, Joseph
Phaneuf, A.
Poirier, D.
Poirier, L.-J.
Poirier, Ozoel
Poirier, Théo.
Proulx, H.
Racine, H.
Robichaud, J.-R.
Robillard, L.
Robillard, Victor
Rochon, R.
Rock, Fred.
Rock Viateur
Roy, Joseph
St-Coeur, Alph.
St-Martin, A.
Thériault, F.
Tremblay, A.-J.
Tremblay, Delphis
Tremblay, Joseph
Tremblay, Jos.-F.
Vallière, Jos.
Vallière, A.-W.
Verrier, R.
Voisine, A.
Voisine, E.-L.

CHELSEA, MASS. — 77 soldats et marins, dont 1 est mort.

Allain, Philippe
Arsenault, Cyrus
Arsenault, Cyrus
Arsenault, Edmond-A.
Arsenault, Edouard
Arsenault, Emmanuel
Arsenault, Gilbert
Arsenault, Georges
Arsenault, John-F.
Arsenault, Joseph
Bernard, Joseph-H.
Blanchard, Alexandre
Bourque, Anthony-J.
Brooks, Henry
Caisie, Georges
Collette, John-B.
Commeau, Eddie
Comeau, Melburn
Cormier, Arthur
Deslauriers, Elmer
Doucette, Jérôme
Duguay, Gabriel
Dupont, Charles
Gallant, Archie
Gallant, Joseph-Alfred
Gallant, Gilbert
Gallant, Wilfrid

Girouard, Thomas
Gaumont, François
Goguen, Arthur
Landry, Camille
Landry, Joseph-P.
Leblanc, Paul-E.
Leloup, André
Maillet, Patrick-J.
Mazerolles, Aldéric
Martin, Joseph-E.
Poirier, John-S.
Poirier, William
Robichaud, Charles-A.
Roy, Edouard-J.
Roy, Léon-A.
Thibodeau, Alphonse
Thibodeau, Vital
Webb, Peter-F.
Welcome, Arthur-J.
Allain, John-J.
Bernard, Arthur-J.
Bernard, Henry-J.
Boucher, Arthur-R.
Cassie, Edgar
Collette, Magloire-J.
Deslauriers, Joseph
Gallant, Allyre-L.

Gallant, Arthur
Gallant, Gilbert
Girouard, Edmond-J.
Gotreau, Edouard-D.
Gould, James
Leblanc, Walter-J.
Mailloux, William-E.
Mazerolles, Joseph-C.
Pineau, Maxime
Purvis, Albert-R.
Richard, Arthur-H.
Richard, Frank-J.
Thompson, Arthur-J.
Arsenault, Emmanuel
Arsenault, Emmanuel-J.
Gallant, Jean-S.
Gallant, Louis
Maillet, Georges
Muse, Georges
Poirier, Ernest
Poirier, François
Richard, Joseph-F.
Ruault, Pierre

MORT

Arsenault, E.

CHICOPEE, MASS.

PAROISSE DE L'ASSOMPTION. — 119 soldats et marins,

dont 4 sorts morts.

Aggerup, Claus-Joseph
Alexandre, Euclide-A.
Alexandre, Gustave-Joseph
Babineau, Donat-Joseph
Bassette, Raymond
Beaudoin, James
Beaulieu, Albert
Beaupré, Hector-J.
Bernèche, Alfred
Bernèche, Oscar-Joseph
Bilodeau, Valère
Bishop (Lévesque) Arthur
Bishop (Lévesque), Wilfred
Blair, Daniel-M.

Dupuis, William
Durand, Philibert-U.
Fournier, William
Fredette, Alexandre
Fredette, John
Fredette, Joseph
Frégeau, Ernest
Gagnon, Emery
Gauthier, Falida-C.
Gauthier, Wilfrid
Gélinas, Charles
Gélinas, Joseph-Philippe
Gélineau, Wilfrid
Geoffroy, Joseph-Wilfrid

Lord, Benjamin
Lussier, Joseph-H.
Lussier, Oliva
Marcil, Joseph-Arthur
Mathieu, Joseph-Aimé
Mathieu, Philius-P.
Miller, Walter-E.
Milette, Alfred-Joseph
Milette, Louis-Georges
Minie, Albert
Minie, Fred.
Minie, Georges-A.
Mitchell, Arthur
Moreau, Léo-Joseph

Blanchard, Léopold
 Boisvert, Frank
 Boisvert, Henri
 Boisvert, Léon
 Boisvert, William
 Boucher, Edmond
 Brassard, Georges
 Brassard, Normand-A.
 Brassard, Olivier-A.
 Brassard, Roger-L.
 Buccos, Jean
 Caron, Arthur-A.
 Caron, Joseph-Edgar
 Caron, Joseph-Deus
 Caron, Walter
 Champagne, Alfred-G.
 Charpentier, Raoul
 Commette, Henri
 Courtemanche, Albert
 Daniels (Daneau) Nelson-J.
 Demers, Ernest
 Demers, Georges
 Deroin, Frank-A.
 Desrosiers, Willie
 Downey, (Danis) Joseph
 Dupont, Herbert-P.
 Dupont, Louis-Philippe
 Dupuis, Philippe

Giguère, Henri-J.
 Godaire, Edouard
 Godaire, Wilfrid
 Isabelle, Walter
 Jetté, Albéric-Pierre
 Jetté, Albert-E.
 Jetté, Emile-A.
 Jetté, Lester-Raymond
 Lacas, Ephrem-Joseph-T.
 Lacas, Ovila
 Lacasse, Joseph
 Lacroix, Frank
 Lacroix, Frédéric
 Laflèche, Bernard
 Laflèche, Georges-H.
 Lafleur, Lorenzo
 Lamarche, Philippe-R.
 Lafleur, Raymond-Joseph
 Lamy, Allide
 Lamy, Arthur
 Laporte, Charles
 Lauzière, Walter
 Le Clair, Nelson-Francis
 Lebeau, Ovila-Joseph
 Lecuyer, Herbert
 Ledoux, Moise
 Lemieux, Lucien
 Lemoine, David-J.

Moreau, William
 Morin, Albert
 Morin, Henri
 Papineau, Alexandre
 Pétrin, Exéas
 Racine, Ephrem
 Riberdy, Joseph-Viateur
 Ricard, Louis-Samuel
 Riberdy, Wilfrid-P.
 Ritchot, Albert
 Robitaille, Vitalis
 Roy, Georges
 Sabourin, Henri
 Samson, Léopold-Joseph
 Théroux, Hermile
 Trahan, Adélar
 Trahan, Arsène
 Vincelette, Alfred-Léo
 Woods, (Dubois), Fréd.-J.
 Woods (Dubois), William-Henri
 Yergeau, Louis-Joseph-I.

MORTS

Lévesque, W.
 Champagne, Alf.
 Danis, Joseph
 Lacasse, O.

EAST - HAMPTON, MASS. — 139 soldats et marins, dont 5 sont morts,

Auger, Jos.
 Amel, J.-F.
 Brosseau, W.
 Breton, Alex.
 Bilodeau, R.
 Chabotte, A.
 Chaput, E.
 Cournoyer, D.-C.
 Côté, L.
 David, F.
 Dupré, L.
 Ducharme, J.
 Duhee, L.
 Durand, D.
 Durand, E.-J.
 Ethier, W.
 Frevier, E.
 Fortier, A.
 Gaucher, P.
 Gelineau, Dr. Homer
 Grenier, J.
 Guimond, M.
 Hénauld, E.
 Huard, O.
 Laprade, O.
 Laprade, Ferdinand
 Laplante, E.
 Larivée, V.
 Lévesque, A.
 Moreau, G.
 Massicotte, O.
 Messier, H.
 Morneau, M.
 Pagé, Alf.
 Pepin, A.
 Piquette, R.
 Pelletier, J.-B.
 Prenagrace, A.
 Penagrace, W.
 Patenaude, L.
 Patenaude, W.
 Piché, L.
 Piché, F.
 Raymond, H.
 Raymond, Z.
 Routhier, S.
 Sorel, A.
 Vincelette, A.
 Vincelette, O.

Villandre, L.
 Poulin, A.-R.
 Ciuqmars, I.
 Charpentier, A.
 Pinard, P.
 Vincelelet, L.-F.
 Courtemanche, E.
 Dubee, A.
 Graveline, A.
 Graveline, P.
 Graveline, Jos.
 Tourville, P.
 Therrien, Albert
 Pagé, A.
 Pagé, Hneri,
 Lépine, F.-X.
 Martin, U.
 Frenière, G.-A.
 Francoeur, Ed.
 Grimard, Jos.
 Brousseau, G.
 Rousselle, H.-H.
 Blanchard, E.
 Hamel, D.
 Gagnon, E.
 Turcotte, F.
 David, G.
 Desmarais, A.
 Lamontagne, G.
 Hulleran, T.
 Lafontaine, N.
 Raymond, D.
 Ledou, P.
 Ruel, A.
 Laflamme, A.
 Laflamme, Henri
 Baron, J.-H.
 Lemieux, Jos.
 Perrault, H.
 Bertrand, H.
 Laprade, O.
 Patenaude, A.
 Lamontagne, A.
 Lussier, G.
 Lafond, A.
 Bastier, A.
 Pitre, E.
 Nadeau, A.
 Thibodeau, H.

Morin, P.-P.
 Larivée, N.
 rFenièrè, P.
 Lapage, E.
 Florand, A.
 Florand, Alf.
 Ladouceur, Jos.
 Mathieu, A.
 Lachance, A.
 Lafleur, L.
 Hénauld, C.-L.
 Martin, N.
 Mongeon, E.
 Avelette, I.
 Renault, A.
 Lebeau, A.
 Fugère, E.-E.
 Lenois, H.-J.
 Francoeur, J.-B.
 Pepin, L.
 Baccumb, G.
 Rousseau, F.
 Lussier, E.
 Brouillette, J.
 Payette, E.
 Routhier, E.
 Piquette, N.-S.
 Poirier, U.
 Laganne, A.
 Bouchard, E.
 Martin, N.
 Boucher, C.
 Poudrier, C.
 Laplante, U.
 Comtois, Jos.
 Chaput, J.
 Faliberté, A.
 Cauchon, A.

MORTS

Turcotte, Florian
 Poirier, William
 Courtemanche, Léo
 Cummings (Vieux), William
 Lachance, André

FALL RIVER, MASS.

1 668 soldats et marins, dont 42 sont morts.

Rév. Jos.-P.-A. Gagnon, Chapelain.

Alix, Léo	Caya, Georges	Fournier, A.-E.
Amiot, Arthur	Caya, Oscar	Fournier, Albert
Anctil, O.	Cetala, A.	Fournier, Alfred
Anctil, W.-J.	Chabot, Georges	Fournier, Armand
Antaya, E.-J.	Chagnon, L.-A.	Fournier, Alphonse-J.
Antaya, Wilf.	Champagne, A.	Fournier, Bertrand
Arcand, Albert-J.	Champagne, Arthur-C.	Fournier, Ethelbert
Archambault, Albert	ChAMPLAIN, H.-P.	Fournier, Edward
Archambault, Arthur-I.	Champoux, A.-L.	Fournier, Ernest-N.
Archambault, Elie	Chapdelaine, Arthur	Fournier, Georges-A.
Archer, R.-D., Jr	Chaput, Alain	Fournier, H.-J.
Archer, August	Charest, P.	Fournier, Joseph-A.
Arsenault, J.-B.	Charrette, J.-B.	Fournier, Joseph-A.
Arsenault, C.	Charrette, P.	Fournier, L.-E.
Arsenault, Joseph-H.	Charrette, T.	Fournier, P.-C.
Arsenault, Joseph-P.	Charron, A.-J.	Fournier, Théodore
Arsenault, P.-G.	Charron, Napoléon	Francoeur, Joseph-E.
Arsenault, Joseph	Chassé, O.	Francoeur, François
Arsenault, Napoléon	Chartier, V.	Francoeur, Joseph
Aubin, F.	Cherette, H.	Francoeur, L.-P.
Auclair, L.-R.	Cherrier, A.	Francoeur, Napoléon
Audet, Eugène	Chevalier, H.	Francoeur, P.
Audet, H.	Chouinard, Alfred-J.	Frenette, A.
Augustine, A.-J.	Chouinard, Joseph	Froment, J.-B.
Augustine, S.-B.	Chouinard, Louis-J.	Gagné, Albert
Babineau, Jos.-A.	Chouinard, Ludger-J.	Gagné, Alexandre
Baillargeon, A., Jr	Clairmont, A.	Gagné, Léo-W.
Banville, Alfred	Clermont, A.	Gagné, L.
Banville, C.-C.	Clermont, H.	Gagné, Philéas
Banville, Joseph-T.	Clément, G.-F.	Gagnon, Alphonse
Banville, Lucien-J.	Cloutier, A.	Gagnon, Alban
Baraby, A.-R.	Cloutier, S.	Gagnon, Alfred
Barbofa, F.-P.	Collard, O.	Gagnon, Alphonse
Barcelou, F.	Corneau, Jos.	Gagnon, Arthur
Bazinet, A.	Cormier, A.	Gagnon, Arthur-Joseph
Bazinet, E.	Cormier, F.	Gagnon, Edgar-J.
Bazinet, W.	Corriveau, Albert	Gagnon, Emile
Beauchemin, A.	Corriveau, Arthur	Gagnon, E.-J.
Beauchemin, A.-A.	Corriveau, Ernest	Gagnon, E.-T.
Beauchemin, Clément	Corriveau, Cléo	Gagnon, E.-F.
Beauchemin, Georges	Corriveau, Omer	Gagnon, E.-L.
Beauchemin, Henri	Corriveau, Théodore	Gagnon, Eugène-A.
Beaulieu, Alfred	Côté, Adélar	Gagnon, G.-A.
Beaulieu, H.	Côté, Alfred	Gagnon, Harvey
Beaulieu, Jos.	Côté, Arthur-E.	Gagnon, Is.-D.
Beaulieu, Théophile	Côté, E.-J.	Gagnon, John-B.
Beauregard, Edward	Côté, François	Gagnon, Jean-Baptiste
Beauregard, E.-A.	Côté, Joseph	Gagnon, Joseph-A.
Beauregard, Louis	Côté, Joseph-Aimé	Gagnon, Joseph-H.
Bédard, Alfred	Côté, Joseph-H.	Gagnon, Joseph-E.
Bédard, Edwin	Côté, Eugène	Gagnon, Joseph-G.
Béland, A.	Côté, Wilfrid	Gagnon, Joseph-Raoul
Bélanger, Alfred	Côté, F.-N., Jr	Gagnon, Louis-P.
Bélanger, E.	Côté, Joseph-E.	Gagnon, Louis-R.
Bélanger, John	Côté, Joseph-J.	Gagnon, Napoléon
Bélanger, Joseph-F.	Côté, L.-A.	Gagnon, R.-T.
Bélanger, Napoléon	Coulombe, A.-A.	Gamache, Alfred
Bélanger, Wilfred	Coulombe, Aimé	Gamache, Henri
Belisle, H.	Coulombe, Albert	Gamache, Louis-P.
Belisle, Wilfred	Coupé, H.	Gamache, R.-R.
Beliveau, J.	Cousineau, R.-C.	Gamage, J.
Beliveau, R.	Coute, A.-J.	Gamage, Joseph-A.
Bellemare, G.	Couturier, G., Jr	Garant, Elie
Bellerive, H.	Couturier, Ovila	Garant, Omer
Belleville, H.-J.	Cournoyer, Alphonse	Garant, Wilfred
Belmore, H.	Cournoyer, Raoul	Garant, Wilfrid
Belmore, Joseph-E.	Couzantino, N.-D.	Garceau, H.-W.
Benoit, W.	Courtemanche, Louis-O.	Gariépy, O.
Benoit, Dr, H.-C.	Croteau, A.-L.	Gauthier, E.-D.
Bérard, A.-J.	Cyr, J.-X.	Gauthier, Joseph
Bérard, Ernest	Cyr, Jos.	Gaudreau, A.
Berger, Alfred-J.	Cyr, Jos.	Gaudreau, Charles
Berger, Wilfred	Daigle, Albert	Gauthier, A.-L.
Bergeron, C.-A.	Daigle, Mathias	Gauthier, Arthur
	Daigle, T.-J.	Gauthier, Charles
	Daignault, Joseph	
	Daignault, Idace	

- Bergeron, D.-L.
 Bergeron, E.-F.
 Bergeron, I.-J.
 Bernard, M.
 Bernard, P.-H.
 Bernard, William-J.
 Bernier, Aldéric
 Bernier, Alfred
 Bernier, Aug.
 Barnabé, J.-B.
 Barnabé, Jos.
 Barré, Alban-H.
 Batsille, H.
 Bernier, Emile
 Bernier, Eugène
 Bernier, Hormidas
 Bernier, I.-B.
 Bernier, Joseph-A.
 Bernier, Louis
 Bernier, Nathaniel
 Bernier, Ovila
 Bernier, Philip
 Bernier, William
 Bernier, W.-T.
 Bérudé, A.-A.
 Bérubé, Alfred-J.
 Bérubé, A.-L.-H.
 Bérubé, Gustavus
 Bérubé, Joseph
 Bérubé, Joseph
 Bérubé, Napoléon
 Bérubé, P.-L.
 Bérubé, Wilfrid
 Bettencourt, F.
 Bibeau, Armand
 Bibeau, Aimé
 Bibeau, D.
 Bibeau, Louis-A.-A.
 Bibeau, Wilfrid
 Bilodeau, F.
 Bisson, R.
 Bisson, Roméo
 Bissonnette, Arthur-E.
 Blais, A.
 Blais, A.-N.
 Blais, G.
 Blais, L.-J.
 Blanchette, J.-B.
 Blanchette, Dr. W.-H.
 Blondin, Alphonse
 Blouin, Arthur
 Blondin, Emile
 Blondin, P.-J.
 Blois, Alphonse
 Boisclair, Arthur
 Boisse, Arthur
 Boivin, Arthur
 Boivin, Ernest
 Boivin, Noé
 Bonin, L.
 Bonnoyer, E.
 Bartolot, N.
 Bartolot, Jos.
 Bartolot, P.
 Bossé, Jos.
 Bouchard, Alfred
 Bouchard, Arthur
 Bouchard, Edmund
 Bouchard, Eugène
 Bouchard, F.-X.
 Bouchard, Joseph
 Bouchard, Joseph
 Boucher, Aristide
 Boucher, Edouard
 Boucher, E.-T.
 Boucher, Ernest
 Boucher, Napoléon
 Boucher, Wilfred-A.
 Bouffard, Napoléon
 Boulanger, Joseph-T.
 Boulanger, Léon-J.
 Boulay, F.
 Boulay, Homer
 Boulay, Joseph-M.-A.
 Boulay, Joseph-O
- Daignault, Pierre
 Dansereau, W.-H.
 Dassylva, A.
 Daudelin, J.-H.
 Daudelin, Omer
 Daphinais, E.
 Dauphinais, Origène
 David, S.
 Dechesne, P.
 De Forge, Arthur
 De Forge, F.
 De Forge, Nap.-J.
 Delisle, Alfred
 Desmarais, J.-W.
 Demers, C.-A.
 Demers, W.-G.
 Denault, Paoul
 Denault, Adéland
 Denault, Philodor
 Denicourt, Frank
 Denicourt, Fred.
 Denis, A.-R.
 De Pruthriand, H.
 De Poutbriand, Orille
 Desrosiers, Joseph-A.
 Desrosiers, Alphonse
 Desautels, Wilfrid
 Deschène, Alphonse
 Deschène, Carl
 Deschènes, Georges
 Deschènes, Joseph-P.
 Deschènes, Joseph
 Deschènes, Jean
 Deschènes, Philippe
 Deschènes, Philippe-J.
 Desforages, N.
 Desjardins, L.-O.
 Desjardins, Philippe-L.
 Deslauriers, A.
 Deslaurier, A.
 Deslauriers, Hector
 Demarais, Joseph
 Desmarais, Philippe
 Desnoyers, A.-W.
 Desnoyers, V.-C.
 Desrosiers, A.
 Desrosiers, Aimé
 Desrosiers, Alphonse
 Desrosiers, Georges
 Desrosiers, Philippe
 Desrosiers, F.
 Desrosiers, Eugène
 Desrosiers, Léo-E.
 Desrosiers, Joseph-A.
 Desrosiers, Ludger
 Desrosiers, O.-A.
 Dion, A.-L.
 Dion, Emile
 Dion, Henri
 Dion, Walter
 Dionne, E.
 Dionne, I.
 Dionne, Joseph
 Dionne, Philippe-J.
 Domingue, C.-H.
 Dorais, Arthur
 Doucette, Joseph
 Doucette, L.-J.
 Drapeau, A.
 Drapeau, Alex.
 Drapeau, Antoine
 Dubé, A.
 Dubé, August-U.
 Dubé, C.-R.
 Dubé, Ernest
 Dubé, F.-N.
 Dubé, Georges-E.
 Dubé, Max.
 Dubé, William
 Duclos, A.-N.
 Dufault, P.-H.
 Dufour, L.
 Dufresne, F.
 Dufresne, Jos.-H.
- Gauthier, Georges-L.
 Gauthier, Joseph-N.
 Gauthier, Joseph-R.
 Gauthier, William
 Gauthier, Oscar
 Gauvin, J.-B.
 Gauvin, O.-O.
 Gendreau, E.
 Gendreau, Albert
 Gendreau, Joseph
 Genest, D.
 Gervais, Léo
 Giasson, Nap.
 Giguère, Albert
 Gillet, H.-S., Jr
 Gillette, E.-F.
 Gillibau, F.-J.
 Gingras, A.-F.
 Gignac, Aimé
 Girard, F.-J.
 Girard, Henri-R.
 Girard, Joseph-A.
 Giroux, H.
 Godbout, E.
 Gosselin, O.
 Gosselin, A.-J.
 Goulet, Aimé
 Goulet, Alcide
 Goulet, Alphonse
 Goulet, Antoine
 Gourse, H.-A.
 Goyette, D.
 Goyette, M.-A.
 Goyette, P.
 Grégoire, W.
 Grenier, A.-P.
 Guay, Albert
 Guay, Arthur-J.
 Guay, Delphis
 Guay, Napoléon-J.
 Guay, William
 Guérette, C.
 Guérette, Georges
 Guimond, Alphonse-J.
 Guimond, O.-J.
 Hamel, C.
 Hamel, Ferdinand
 Hamel, Léonidas
 Hamel, Wilfrid-A.
 Hamel, L.-R.
 Hébert, A.
 Hébert, Alphonse-J.
 Hébert, Aristide
 Hébert, Arthur-J.
 Hébert, Hypolite
 Hébert, Victor-A.
 Hébert, Louis
 Héon, A.
 Hétu, Jos.-W.
 Heureux, H.-L.
 Hochu, A.-P.
 Hochu, R.-L.
 Huard, Léo
 Huard, Nap.
 Huard, Paul
 Hubert, J.-J.
 Hubert, N.-O.
 Janson, W.-D.
 Jaspert, G.-F.
 Jean, Albert
 Jean, Joseph-A.
 Jean, Joseph-H.
 Jean, Joseph-J.
 Jean, Napoléon
 Jean, O.-J.
 Jean, Roland
 Jean, Théodore
 Jean, Thomas-W.
 Jean, Wilfrid
 Jolivet, Alfred
 Jolivet, H.
 Jolivet, Hormidas
 Jolivet, Loidas
 Jolivet, Thomas

Bouley, Ernest
 Bouley, Jos.-I.
 Bourassa, Arthur
 Bourdon, M.
 Bourdon, V.-F.
 Bourre, Arthur
 Bousquet, W.
 Bosquette, L.-A.
 Boutillier, I.
 Boutin, Oswald-A.
 Bouvier, P.
 Boyer, Arthur
 Boyer, H.-W.
 Brière, Conrad
 Brière, H.-C.
 Brière, Roland
 Brière, R.-V.
 Brillant, J.
 Brisson, A.
 Brisson, Georges
 Brisson, Jos.-A.
 Brosseau, L.-H.
 Buron, R.-H.
 Bussière, Fred.
 Cadoret, A.-O.
 Cadoret, Georges
 Caisse, A.
 Caisse, Jos.-A.
 Cantin, C.
 Canuel, A.
 Canuel, Albert
 Canuel, Ernest
 Canuel, Philip
 Caouette, P.
 Cardin, Alphonse
 Cardin, Elph.
 Cardin, Joseph-H.
 Cardin, Joseph
 Cardin, Louis-M.
 Cardin, William
 Cardinal, A.-J.
 Cardinal, Joseph
 Caron, Alfred
 Caron, Alphonse
 Caron, Arthur
 Caron, Deus
 Caron, Donat-G.
 Caron, Emile
 Caron, Emmanuel-V.
 Caron, Fabien
 Caron, Georges-W.
 Caron, Jérôme
 Caron, Joseph
 Caron, Joseph-A.
 Caron, Joseph-D.
 Caron, Louis
 Caron, Oscar
 Caron, Octave
 Caron, Raoul-N.
 Caron, Richard
 Caron, William
 Carrier, E.
 Carignan, J.-P.
 Carrier, Jos.
 Caya, Alfred
 Caya, Albert
 Castonguay, P.
 Cartier, R.
 Lamotre, Joseph
 Landry, Alcide
 Landry, Elzéar
 Landry, Gaston-H.
 Landry, Roméo
 Landurand, Joseph
 Laneville, W.-A.
 Langevin, Joseph-B.
 Langlois, Théophile
 Lanoue, Arthur
 Laguerre, G.
 Laguerre, Wilfrid
 Laplante, Albert
 Laplante, Frank
 Laplante, Louis
 Lapointe, D.-J.
 Lapointe, Georges
 Lapuise, Joseph
 Dugal, C.-O.
 Duhaime, R.-L.
 Dumaine, Roméo
 Dumaine, W., Jr
 Dumais, Léo
 Dumas, N.
 Dumond, Joseph-Léo
 Dumont, Luc
 Dumont, William
 Du Paul, Léo
 Dupéré, Alfred
 Dupéré, Armand
 Dupéré, Arthur
 Dupéré, Edward-A.
 Dupéré, Léo
 Dupéré, Ernest-J.
 Dupéré, Joseph, Jr
 Duperry, Francis
 Dupont, A.-L.
 Dupont, Adélar
 Dupont, Albéric
 Dupont, Edmond
 Dupont, Théophile
 Dupont, Wilfrid
 Dupré, E.
 Dupré, R.
 Dupré, Wilfred
 Dupuis, A.-E.
 Dupuis, Wilfred
 Duquette, Arthur
 Durette, August
 Durette, Joa P.
 Durette, P.-P.
 Durette, Philippe
 Dussault, A.-F.
 Dussault, R.-W.
 Dunal, Albert
 Edmond, W.-J.
 Emond, A.
 Emond, A.-J.
 Emond, Jean
 Emond, Oscar
 Emond, O.-J.
 Fecteau, A.
 Ferland, Alfred
 Fillion, D.
 Fiola, A.
 Fiola, D.
 Fontaine, A.-W.
 Fontaine, Armand
 Fontaine, Ernest
 Forand, Alfred
 Forand, Joseph
 Forcier, A.-A.
 Forcier, Edmund
 Forcier, Isidore
 Forcier, R.-J.
 Forest, H.-J.
 Forest, Urgél
 Forest, Wilfrid
 Forest, Joseph-N.
 Forjette, A.-J.
 Forrest, Georges-J.-G.
 Forrest, James-F.
 Fortin, M.
 Fortin, O.
 Messier, W.-L.
 Métivier, Elise
 Meunier, H.-O.
 Michaud, A.-J.
 Michaud, Armand-L.
 Michaud, Arthur
 Michaud, Georges-R.
 Michaud, Joseph-A.-O.
 Michaud, Raoul
 Michaud, Roland-E.
 Michaud, Wilfrid
 Michaud, William-P.
 Michaud, Zénon
 Milot, J.-D., Dr
 Milot, Théo.
 Miranda, Jos.
 Miranda, Jos.-V.
 Montour, Arthur
 Joly, Alexander
 Joncas, Alexander
 Joncas, Léo
 Joncas, Oscar-A.
 Joncas, P.-L.
 Joubert, E.
 Jutras, O.
 Labbé, Léon
 Labonté, Achille
 Labonté, Joseph
 Labonté, Louis-W.
 Labaulière, Joseph
 Labrecque, Omer
 Labrecque, W.-J.
 Labrick, W.
 Lachance, Arthur-J.
 Lachance, P.-J.
 Lacombe, Alfred
 Lacombe, Delphis
 Lacombe, D.
 Lacroix, Delphis
 Lacroix, E.
 Lacroix, Joseph-E.
 Lacroix, Louis
 La Ducu, D.
 Laferrière, E.
 Laferrière, Ernest
 Lafleur, A.
 Lafleur, Arthur-J.
 Lafleur, Henry-P.
 Lafleur, Joseph
 Lafond, R.-J.
 Laforce, C.
 Laforce, E.-L.
 Laforest, Eugène
 Lafrance, A.
 Lafrance, Arthur
 Lafrance, Arthur
 Lafrance, Emile-V.
 Lafrance, Georges
 Lafrance, Napoléon
 Lafrance, Wilfrid
 Lagacé, R.-J.
 Lagacé, Antonio
 Lagacé, Damien
 Lagacé, Henry
 Lagacé, Joseph-A.
 Lagassé, Pierre
 Lajoie, F.
 Lajoie, Joseph-E.
 Lajoie, O.-A.
 Lajoie, P.-A.
 Lajoie, W.
 Laliberté, A.-A.
 Laliberté, Dr, E.-J.
 Laliberté, Joseph
 Lamumière, Arthur-J.
 Lamoureaux, W.-A.
 Lambert, A.-R.
 Lambert, Arthur-D.
 Lambert, Edward
 Lambert, Henry-J.
 Lambert, Joseph-W.
 Lamond, M.-F.
 Lamothe, Adrien
 Robillard, Olivier
 Robitaille, I.-F.
 Rochefort, J.-B.
 Rochefort, W.-J.
 Rousseau, P.-A.
 Routhier, H.
 Roux, Nap.
 Roy, Adélar
 Roy, Albert
 Roy, Raoul
 Roy, Armand-J.
 Roy, Damasse
 Roy, Roméo-S.
 Ruelle, Alf.
 Ruest, Jos.
 Samson, A.-R.
 Samson, Louis
 Saucier, Ade

- L'Archevêque, Alphonse
 L'Archevêque, Edward
 La Rivière, Edward-J.
 La Rivière, E.-L.
 Laroche, A.
 Larochelle, Wilfrid
 Larocque, David
 Larocque, H.-A.
 Larocque, Henri
 Larocque, Léo-P.
 Larocque, Oscar
 Larocque, Wilfrid
 Larrivée, A.-E.
 Larrivée, Arthur
 La Rue, D.
 La Rue, Rodney
 Lasonde, Pierre
 Latessa, E.
 Latessa, I.-S.
 Lattenville, Georges
 Lauzon, Ad.
 Lavallée, Joseph
 Lavault, H.
 Lavigne, Armand
 Lavigne, Léo
 Lavigne, Georges-F.
 Lavigne, John-E.
 Lavigne, Joseph-E.
 Lavigne, L.-A.
 Lavigne, W.-R.
 Lavigne, William
 Lavoie, Em.-A.
 Lavoie, Georges
 Lavoie, Joseph-A.
 Lavoie, Joseph-E.
 Lavoie, Joseph-I.
 Lavoie, Joseph-M.
 Lavoie, Léonce
 Lavoie, Louis
 Lavoie, Napoléon
 Le Beau, H.
 Le Bel, D.-A.
 Le Bel, Em.-A.
 Le Blanc, A.-J.
 Le Blanc, Alphonse-L.
 Le Blanc, Frank
 Le Blanc, Homer-W.
 Le Blanc, Louis-W.
 Le Blanc, Urbain
 Le Boeuf, End.-J.
 Le Boeuf, Dr. Joseph-S.
 Le Boeuf, Wilfrid-F.
 Le Clair, A.-P.
 Le Clair, Alexander, Jr
 Le Clair, Arthur-G.
 Le Clair, C.-C.
 Le Clair, Edgar
 Le Clair, Joseph-E.
 Leclerc, Cyrille
 Leclerc, Edward
 Le Duc, Théophile
 Lefebvre, Albert
 Lemaire, Joseph
 Lemieux, A.-L.
 Lemieux, Albert
 Lemieux, Alcide-J.
 Lemieux, Auguste
 Lemieux, Omer-A.
 Lemieux, Pierre
 Lemieux, William
 Lenure, H.
 Lenure, Joseph-J.
 Lepage, Albert
 Lepage, Jean
 Lepage, Joseph-N.
 Le Page, Arthur
 Le Page, Ernest
 Le Page, O.
 Le Page, Olroy
 Leroux, C.-A.
 Lescault, A.-A.
 Letendre, Edouard
 Letendre, Edward-E.
 Letendre, Olivier
- Montour, Antoine
 Moquin, Jos.
 Moreau, Jos.
 Moreau, Ernest
 Morel, F.-T.
 Morin, Albert
 Morin, C.-M.
 Morin, Charles
 Morin, Edéas
 Morin, Ephraïm
 Morin, Henry
 Morin, Joseph-O.
 Morin, Joseph-P.
 Morin, Léo-A.
 Morin, N.-L., Dr
 Morin, Raoul
 Morotte, A.
 Morrissette, E.-J.
 Morrissette, Edward-J.
 Morrissette, Eugène
 Morrissette, Isidore-J.
 Morrissette, Joseph-O.
 Morrissette, Napoléon
 Morrissette, Roland
 Nadeau, Albert
 Nadeau, Albert-A.
 Nadeau, Cléo
 Nadeau, Ephrem
 Nadeau, Etienne
 Nadeau, Joseph-Exéas
 Nadeau, Joseph
 Nadeau, R.-S.
 Nadeau, William-A.
 Nerbonne, A.-J.
 Nobert, J.-H.
 Noiseux, F.-L.
 Normand, P.
 Ouellette, Ad.
 Ouellette, Albert
 Ouellette, Alexander
 Ouellette, Alfred
 Ouellette, Arthur-J.
 Ouellette, Aug.-J.
 Ouellett, Eud.-J.
 Ouellette, Eugène
 Ouellette, Joseph
 Ouellette, Fabien
 Ouellette, Joseph-A.
 Ouellette, Léodore
 Ouellette, Ludger
 Ouellette, Théodore
 Ouellette, Michael-A.
 Ouellette, Napoléon
 Ouellette, Oscar
 Ouellette, Wilfrid-J.
 Pain, S.
 Paquette, Am.
 Paquette, R.
 Pariseau, D.
 Patenaude, G.
 Patenaude, H.
 Patenaude, Théo.
 Paul, Albert
 Paul, Charles
 Paulhus, Arthur-J.
 Paulhus, Valmore
 Paulison, P.
 Patzé, Philippe
 Pelland, Arthur
 Pelletier, Arthur
 Pelletier, Aimé
 Pelletier, Albert
 Pelletier, Aubin
 Pelletier, Horace
 Pelletier, Joseph-A.
 Pelletier, Joseph-C.
 Pelletier, Napoléon
 Pelletier, Omer
 Pelletier, R.-J.
 Pelletier, Zénon
 Pélouquin, C.-J.
 Pélouquin, Léo-A.
 Pélouquin, Armand
- Savard, Alphonse
 Savard, Gustave
 Savard, Joseph-R.
 Savard, Lorenzo-E.
 Savoie, Alphonse
 Savoie, Clarence
 Savoie, Hector-J.
 Savoie, Jean
 Sawyer, A.-H.
 Senay, A.-G.
 Senay, John
 Senay, Louis
 Senay, Joseph
 Séon, L.
 Servant, L.-F.
 Seveney, H.-H.
 Sevigny, Joseph-A.
 Simard, Antoine
 Simard, Georges-A.
 Simard, R.-A.
 Simoneau, H.
 Tremblay, A.
 Tremblay, A.-A.
 Tremblay, Joseph
 Tremblay, Joseph-D.
 Tremblay, Ludger-E.
 Tremblay, Paul
 Tremblay, Henri
 Trottier, Albert-O.
 Trudeau, R.
 Truesdale, P.-E.
 Turcotte, Georges
 Turcotte, Joseph-Misaël
 Turcotte, L.
 Turcotte, William
 Turgeon, D.-G.
 Turvegn, Joseph-T.
 Vachon, Napoléon
 Vacliboncoeur, E.
 Vacliboncoeur, Joseph
 Vaillancourt, Léo-E.
 Vaillancourt, Napoléon
 Vaile, R.-C.
 Vallée, Wilfrid
 Valcourt, A.-C.
 Valcourt, Alfred-J.
 Valcourt, Napoléon-J.
 Valentine, A.
 Valentine, Mar.
 Valois, A.-M.
 Valois, Max.
 Vandal, Joseph-D.
 Vandal, Henri-L.
 Vanier, L.
 Vermette, A.
 Véronneau, G.
 Vézina, A.
 Vézina, A.-I.
 Vézina, G.-E., Jr
 Vézina, Léo-J.
 Viens, P.
 Viens, W.-C.
 Vigeant, R.-O.
 Vincent, F.-C.
 Violet, S.
 Audet, L.
 Benlieu, T.
 Bélanger, M.
 Bélissonneault, G.
 Bélanger, W.
 Beucher, J.-A.
 Bourdon, F.-I.
 Caron, Alfred
 Caron, Daniel
 Carrier, J.-L.
 Carrier, Joseph
 Cavanaugh, C.-L.
 Cayer, W.-A.
 Clarke, L.-C.
 Clermont, Alphonse
 Clermont, Henri
 Cournoyer, R.
 Deschenes, F.-M.
 Desforges, F.
 Desforges, F.

- Lévesque, Alfred-F.
 Lévesque, Arthur
 Lévesque, Auguste
 Lévesque, Emile
 Lévesque, Gonzague
 Lévesque, Jean-H.
 Lévesque, J.-R.
 Lévesque, Louis
 Lévesque, Ludger
 Lévesque, Napoléon
 Lévesque, Ovide
 Péloquin, R.-E.
 Le Tellier, Alfred
 Lévesque, Albert
 Lévesque, Albert-J.
 Lévesque, Andr-w-T.
 Lévesque, Antoine
 Lévesque, Arthur-J.
 Lévesque-Edward-J.
 Lévesque, Ernest
 Lévesque, Ernest-J.
 Lévesque, Georges
 Lévesque, John-J.
 Lévesque, Joseph-H.
 Lévesque, Joseph-S.
 Lévesque, Maj., Jr
 Lévesque, Mitchell
 Lévesque, Pierre
 Lévesque, Ralph
 Lévesque, René-J.
 Lévesque, Roméo
 L'Heureux, A.-N.
 L'Heureux, Damase
 L'Homme, Albert
 Liberty, Joseph-A., Jr
 Lizotte, Eugène
 Lizotte, Onésime
 Lizotte, Octave
 Longchamps, Charles
 Longchamps, Ernest-J.
 Longchamps, Alf.
 Loisel, A.
 Loranger, C.-JC.
 Lottinville, A.
 Lottinville, Georges
 Lucas, J.-J.
 Lucas, R.
 Lusignan, D.
 Madore, A.-J.
 Marode, C.
 Madore, Jos.
 Marode, P.-R.
 Mailloux, Arthur
 Maltais, H.
 Marchand, Anatole
 Marchand, Donat
 Marchand, Emile
 Marchand, Réginald
 Marchand, W.-H.
 Marchand, W.-J.
 Marlet, A.
 Marquis, Wilfred
 Marrois, Armand
 Marrois, Arthur-C.-H.
 Marrois, Jean-B.
 Martel, A.-J.
 Martel, Arthur
 Masse, O.
 Masse, Albert
 Masse, Eustache
 Masse, I.-J.
 Matte, J.
 Maynard, Albert
 Maynard, E.
 Maynard, Eustache-N
 Maynard, Hector
 Maynard, Joseph-E.
 Maynard, Napoléon
 Maynard, Wilfred-T.
 Melançon, Armand
 Melançon, Léon
 Melanson, Albert
 Melanson, F.
 Melanson, Joseph-H.
 Létourneau, E.-W.
 Peltier, Arthur
 Peltier, Omer
 Perrault, V.
 Perrault, S.
 Perron, H.
 Perron, Frank-X.
 Petit, Albert
 Phenix, Hector-J.
 Phenix, Horace
 Phoenix, H.-A.
 Dubé, Nap.
 Ducas, Philip
 Picard, Georges
 Picard, Rosario
 Picard, Thomas-J.
 Piché, A.-W.
 Piché, Arthur-J., Jr
 Piché, Hon.-R.
 Pichette, Oliva
 Piche, Richard
 Pigeon, C.
 Pimental, M.-A.
 Pinaud, Emile
 Pinaud, Omer
 Pinaud, Pierre
 Pineau, A.
 Pineau, L.-P.
 Pineau, Adélar
 Pineau, Albert
 Pineau, Emile
 Puisseuneault, Georges-J.
 Plante, Alphonse
 Plante, E.-D.
 Plante, Ernest
 Plante Harris
 Plante, Wilfrid
 Poirier, A.-W.
 Poirier, Joseph-A.
 Poirier, Edouard
 Poisson, W.-E.
 Poissant, Aléric
 Poitras, Joseph
 Poubriant, H.-T.
 Potvin, Alph.
 Potvin, Jos.-W.
 Pouliot, O.
 Poutré, D.
 Proulx, A.
 Proulx, Joseph
 Proulx, Henri
 Provençal, H.-J.
 Provençal, Léo-E.
 Provençal, Orem.
 Racicot, Eug.
 Ranger, A.-H.
 Ratté, A.
 Ratté, N.
 Raymond, D., Jr
 Raymond, J.-E.
 Raymond, J.-E.
 Raymond, Philippe
 Remy, Joseph-A.
 Renaud, A.
 Renaud, Alfred
 Renaud, Roland-A.
 Renaud, Pierre
 Richard, A.-A.
 Richard, Arthur
 Richard, Davil
 Richard, Georges
 Richard, Henri
 Richard, Joseph
 Riendeau, M.
 Rioux, C.
 Rioux, Delphis
 Rioux, Désiré
 Rioux, Emile
 Rioux, Hilaire
 Rioux, Joseph-L.
 Rioux, Théophile
 Ritchie, B.-A.
 Rivard, Aug.
 Savoie, Alphonse-G.
 Péloquin, Paul
 Pêrre, Georges
 Dupont, Albini
 Dupont, Adrien
 Dupont, Alfred
 Francoeur, F.
 Gagné, Achille
 Gagné, Alexis
 Gagnon, E.
 Gagné, Philéas
 Gardner, B.-P.
 Gendreau, J.-B.
 Gladu, J.
 Guimont, J.-A.
 Hébert, A.-H., Dr
 Hébert, Louis
 Houde, J.-P.
 Labossière, A.-J.
 Laroque, E.-P.
 Laviolette, Léo
 Jobin, E.-H.
 Landry, Joseph
 Langlois, A.
 Lanoue, H.-A.
 Laroche, H.-E.
 Latessa, J.
 Lévesque, J.-W.
 Ménard, E.-J.
 Menchion, Thomas-D.
 Métayer, A.-J.
 Miller, E.-C.
 Morin, Albert-Joseph
 Morin, J.-C.
 Morin, J.-D.
 Parent, J.-A.
 Perrault, Eug.
 Poulin, E.
 Robillard, H.
 Robillard, Madeleine
 Robillard, Blanche
 St-Denis, Adélar
 St-Denis, L.-O., Dr
 St-Denis, Roméo
 Talbot, A.-J.
 Tétrault, S.-J.
 Vallière, W.
 Voisine, Jos.
 Vandal, Jos.

MORTS

- Anctil, Omer
 Bastille, Henri
 Bernier, Ovide
 Bouchard, Alfred
 Byron, Wm.-A.
 Canuel, Adhémra
 Canuel, Fred.-D.
 Caya, Alfred-S.
 Cournoyer, Alph.
 Dumont, Alph.
 Daudelin, Omer
 Delisle, Fred.
 Deschènes, R.
 Desmarais, Jos.-N.
 Desrochers, R.
 Elzéar, Jos.-A.
 Gagnon, Alex.-G.
 Ferland, Alfred
 Gagnon, Joseph-F.
 Gignac, Aimé-A.
 Laforest, Eugène
 Lévesque, Arthur
 Lévesque, Joseph
 Laliberté, Edmond-J.
 Iepage, J.-B.
 Mailloux, Siméon
 Mailloux, Arthur
 Maynard, Albert-C.
 Milotte, Théo.
 Moreau, William
 Nadeau, Étienne
 Nadeau, Joseph

Ménard, Georges-A.
Ménard, Joseph-H.
Mercier, Oscar
Mercier, Alfred
Mercier, C.-J.
Mercier, Francis
Mercier, F.-F.
Mercier, Reg.
Mercier, William-H.
Messier, E.
Messier, Georges
Messier, Homer

Rivard, Joseph
Robert, Alfred
Robert, Arthur
Robert, Henri
Robert, Samuel
Robida, Arthur-J.
Robidoust, Arthur-L.
Robidoust, Ernest
Robidoux, Alfred
Robillard, Albert
Robillard, Aug.
Robillard, Georges-L.

Pelletier, Florian
Pelletier, Horace-Aubin
Renaud, Pierre-P.
Richmond, Alfred
Richmond, Arthur
St-Amand, Nap.
Thivierge, John
Tremblay, Jos.-A.
Tremblay, Wilfrid
Turcotte, Georges

GARDNER, MASS. — 238 soldats et marins, dont 5 sont morts.

Antaza, Jos.
Antaza, F.
Allain, C.
Ambroise, H.
Archambault, L.
Arsenault, A.-J.
Bergevin, P.-H.
Bourgeois, A.-J.
Bachman, J.-W.
Beaudet, Alf.-L.
Bass, G.
Babineau, Alf.
Beaudet, J.-H.
Bastorache, D.
Bouffard, Xavier
Benère, J.-L.-W.
Bourgeois, E.-J.
Bourgeois, N.-C.
Bourgeois, Alf.-J.
Bourgeois, Jos.
Boisvert, Jos.
Beltez, R.
Beaudoin, F.-J.
Beaudette, E.
Benoit, S.-I., Dr
Beaudet, H.-E.
Boisvert, J.
Barthel, C.-E.
Bernard, T.-W.
Beauregard, J.-F.
Bridge, G.-W.
Beaunier, J.-F.
Beaunier, Ant.-J.
Boucher, L.-H.
Bobineau, Alf.
Brodeur, Eug.
Bourque, P.
Brodeur, W.
Caisse, O.
Côté, E.-L.
Corbeil, H.
Charbonneau, E.
Charbonneau, Fred.-C.
Charbonneau, Remi-H.
Charbonneau, R.-L.
Charbonneau, Edmond
Chartier, L.
Cormier, R.
Cormier, G.
Champagne, A.-L.
Chagnon, L.-E.-A.
Cormier, P.
Cormier, J.
Caouette, H.
Caouette, Alph.
Careau, Art.-J.
Coulombe, R.
Coulombe, Emile
Couture, E.
Cormier, Emile
Couture, E.
Couture, Alf.
Dupré, R.
Ducharme, L.-H.
Dumouchel, L.-J.
Dion, A.-Ernest
Ducharme, Naz.
Ducharme, Léo-H.

Mongrain, R.-G.
Martin, F.-J.
Melançon, H.-J.
Ménard, N.
Mousseau, F.-L.
Montplaisir, C.-E.
Morin, G.
Mailoux, R.
Millette, E.
Marcotte, J.-F.
Mandeville, A.
Leblanc, A.-A.
Langlois, C.-E.
L'Huithier, F.-L.
Letendre, A.
Letendre, Gélard
Letendre, Alex.
Nadeau, Art.
Piché, J.-A.
Piché, M.-A.
Perrault, P.-J.
Perrault, Edm.
Perrault, Jos.-H.
Perrault, J.-Bte
Perrault, L.-N.
Perrault, Ed.-N.
Patenaude, Fred.-E.
Patenaude, G.-H.
Provencher, C.-D.
Perrault, H.-E.
Poirier, A.
Poirier, N.-S.
Poirier, N.-L.
Perrault, Em.
Perrault, Alf.
Paul, D.-J.
Pelletier, Jos.
Richard, H.-C.
Richard, U.-J.
Richard, Jos.-E.
Richard, Jos.-Edm.
Richard, Jos.-Edgar
Robichaud, A.
Robichaud, Elcodore
Roy, J.-Max.
Richard, E.-N.
Richard, Thaddée
Richard, Jos.
Richard, Urbain
Richard, J.-Ex.
Richard, Jos.-Edm.
Richard, Cyrille
Richard, Arthur
Roberge, A.
Roy, F.-X.
Roy, I.
Roy, Emilien
Robillard, Emile
Richard, Rodrigue
Shankey, L.
Sansterre, L.-P.
Sansterre, L.-P.
Sansterre, O.-J.
Sansterre, Avellin
Sirois, H.
Sirois, Wilf.
Sweeney, U.-C.
Saussagrin, Alf.

Fontaine, H.-S.
Fontaine, Aldy
Fontaine, Albert
Fontaine, Jos.
Fitzgerald, M.
Fredette, A.-H.
Frégeau, E.
Lanther, E.-L.
Girard, Théo.
Goguen, A.
Goguen, Léonard
Gentes, F.-E.
Gingras, E.-J.
Girouard, G.-Jos.
Gagné, Philias
Gagné, Jos.-P.
Gagné, Naz.
Giguère, O.-M.
Giguère, J.-A.
Gagner, Alfred-Jos.
Gagner, Edm.
Gagner, Edouard
Gagner, Edgar
Girard, E.-J.
Gagné, E.-H.
Gagné, O.-J.
Giard, Art.
Guay, Ade
Gaguen, Max.
Houde, F.-J.
Houde, E.-O.
Houde, G.-T.
Hubert, N.
Houde, J.-A.
Houde, Alph.
Hamel, David
Jaillet, R.-J.
Jaillet, Louis
Jaillet, Olivier
Lamontagne, A.
Lafamme, R.
Leblanc, J.-R.
Lamouroux, N.-C.
Lapointe, N.-H.
Laprade, P.-A.
Leblanc, C.
Laroche, E.
Laroche, Jos.
Leblanc, F.-A.
Lafontaine, H.-C.
Léger, C.-O.
Lajoie, N.
Lectifler, R.
Lajoie, Théo.
Leblanc, B.
Leblanc, Paul
Landry, F.-E.
Lavoie, J.-Léo
Lévesque, J.
Leblanc, A.-S.
Laprade, E.-Geo.
Laprade, Léo-E.
Lavigne, A.-J.
Thibodeau, Jos.-Art.
Tremblay, J.-B.
Tremblay, J.-Albert
Tremblay, Fred.-A.
Tourigny, H.-A.

Desrochers, N.
Demers, E.-A.
Desrosiers, H.-J.
Desrosiers, Arthur
Ducharme, E.
Dupont, E.
Dupont, Georges
Dupont, Euclide
Dupont, E.
Leblanc, Fred.
Leclair, A.-E.
Léger, Alph.
Léger, Alf.
Léger, Hector
Mongrain, N.-W.

Sansagrin, Art.
Savarie, J.-A.
Savoie, Léo-J.
St-Jean, Nap.
Ducharme, E.-J.
Demers, N.-J.
Dubeau, J.-H.
Deblois, A.
Dery, J.
Dubreuil, J.-H.
Dubeau, J.-W.
Delphis, J.-N.
Demanche
Denault, J.
Denault, D.-J.

Tourigny, L.-N.
Vinvent, Jos.
Vallée, Adélard
Wilcutt, W.-J.
Williams, M.-A.

MORTS

Caisse, O.
Gagné, P.
Gagné, Jos.-D.
Gagner, A.-J.
Lamontagne, A.

FITCHBURG, MASS.

PAROISSE S. - JOSEPH. — 278 soldats et marins, dont 3 sont morts.

Cabana, P.
Cabana, Léon
Cabana, Joseph
Leuvette, Art.
Leuvette, Roméo
Allaire, Wilfrid
Jodoin, Adélard
Morin, E.
Morin, Alf.
Delisle, R.
Lafortune, E.
Lafortune, Ed.
Leblanc, W.
Leblanc, Georges
Poisson, J.-V.
Leclair, Art.
Leclair, Albert
Leclair, Richard-H.
St-Jean, R.
Duprés, F.-X.
Boucher, A.
Boucher, Ed.
Fortier, C.
Godin, Jos.
Gauvin, F.-Jos.
Delisle, Aimé
Fournier, T.
Rousseau, A.
St-Cyr, Eug.
Lamothe, N.
Amiotte, Art.
Allard, J.-A.
Gravel, Léon
Gallant, Jos.-A.
Fortier, Alb.
Fortier, Adol.
Fortier, Odias
Léger, P.
Mayotte, P.
Boivin, W.-A.
Duvale, E.
Daigle, P.
Lord, André
Boucher, J.-B.
Genest, C.
Girouard, Jos.
Gauvreau, E.
Morin, C.
Sabourin, L.-O.
Poisson, Art.
Isabelle, Art.
Bouchard, N.
Caouette, T.
Boudreau, E.-F.
Ouellette, W.
Boucher, W.
Girouard, N.-T.
Léger, C.
Marceau, R.-J.
Lamoureux, R.
Croteau, J.
Godin, A.-G.
Joly, V.
Joly, Léon

Bédard, C.
Couture, Alph.
Ménard, Jos.
? ! ? ! ? ! ? Jean
Ménard, Alf.
Jesselin, A.
Ouellette, Art.
Fournier, J.-F.
Martin, J.-A.
Bérubé, Jos.-L.
Brault, H.-A.
Richard, P.
! ? ? ! ? ! ? ? ! ? Ed.
Sicard, J.-G.
Gravel, Alph.
Prévost, L.-P.
Ouellette, G.-T.
Dubois, T.
Antil, W.
Forest, U.-L.
Forest, Naz.
Levert, T.
Guénette, E.
Guenette, C.-H.
Girouard, E.-T.
Légaré, A.
Gagnon, S.
Labelle, M.-J.
Labelle, J.-A.
Leblanc, U.
Godin, U.
Rouette, E.
Darmen, H.
Dauphinais, T.
Delisle, A.
Deloges, A.
Daigle, Jos.
Forgues, A.
Gingras, C.
Lord, E.
Lortie, F.
Lamontagne, J.
Guenette, C.
Codeleau, Alcid
Dame, C.
Deschênes, R.
Legris, H.
McLangon, E.
McGrath, D.
Morin, F.-X.
Mills, C.
Nadon, W.
Pinard, E.-A.
Poisson, A.-F.
Poisson, Alfred
Paget, N.
Ouellette, A.
Chalifoux, H.
Tanguay, Jos.
Laplante, J.-A.
Forest, W.-K.
Bergeron, A.
Roberge, P.-J.

Bourgeault, L.
Caouette, A.-P.
Croteau, J.
Cormier, Art.
Cadioux, C.
Caron, N.
Delisle, F.
Guenette, J.-L.
Gagnon, J.
Gaudette, A.
Isabelle, H.
Lamoureux, A.-N.
Lavoie, Alf.
Leblanc, J.-B.
Lizotte, Art.
Poitras, N.-O.
Poirier, A.-J.
Ouellette, A.-T.
Lamothe, H.
Racine, Alf.
Robichaud, P.-J.
Richard, A.
Richard, E.-J.
Roy, A.
Richard, L.-J.
Cyr, H.-F.
Brunéau, F.-T.
Forest, A.-A.
Bourgeois, B.
Girouard, J.
Leblanc, P.-L.
Leblanc, Adélard
Lafortune, A.-A.
Poitras, L.
Cormier, I.-I.
Leblanc, O.
Leblanc, Fusébe
Légère, P.
Lemieux, Ant.
Delisle, A.
Demers, E.
Charrette, A.
Dion, S.
Lafosse, P.-H.
Morin, H.
Racette, A.-W.
Chouinard, G.
Cormier, E.
Boudreau, Jos.
Iarancee, A.
Gaudette, P.
Gaudette, Jos.-L.
Allard, R.
Caron, Arthur-J.
Bourgoin, L.-H.
Jacques, P.-J.
Grenier, L.
Caron, R.
Lafontaine, W.
Jodoin, A.
Caron, Jos.
Lebrun, A.

Lozeau, Victor
Léger, Alex.
Paquin, Fred.
Beauchemin, Jos.-E.
Godin, J.-H.
Costin, A.
Roy, R.
Yelle, A.
Bergeron, A.-J.
Richard, J.-B.
Gohier, H.
Dauphinais, Jos.
Richard, B.-T.
Bourgeault, O.
Provançal, Alf.
Provançal, Wilfrid
Arsenault, P.-P.
Petit, A.-C.
Ouellette, N.
Belliveau, A.
Maguy, A.
Thibeault, P.-B.
Caron, H.
Basque, H.-P.
Jodin, E.
Lagassé, Art.
Dauphinais, L.
Caron, A.
L'Espérance B.
L'Espérance Joseph
Beaulieu, Alcide

Légère, Adolphe
Leblanc, A.
Petit, Jos.
Ancil, Art.
Chaume, L.
Boucher, A.
Legendre, J.-T.
Leblanc, N.-P.
Guenette, O.
Cormier, T.-H.
Melançon, H.
Thibodeau, Art.
Thibodeau, Patrice
Thibodeau, Simon
Richard, F.
Gagnon, F.
Légère, P.
Therrien, A.-A.
Lozeau, Georges
Bourgeault, W.
Leblanc, Peter
Léger, C.-T.
Larocque, H.
Cormier, A.
Blais, J.-L.
Beland, A.
Bergeron, Alph.
Boudreau, L.
Belleveau, J.-C.
Babineau, A.-J.
Caron, H.

Allen, F.-P.
Aubin, G.
Lamothe, H.
Léger, A.
Léger, Ed.-C.
Lizotte, G.
Lefosse, P.-H.
Sarrasin, R.
Vallière, A.-H.
Roberge, G.
Plante, J.-W.
Légère, P.-F.
Légère, P.-M.
Arsenault, A.
Leblanc, W.
Landry, W.
Légère, A.-P.
Adams, W.
Bédard, F.
Butler, A.
Robineau, D.
Robineau, A.
Benoit, O.
Caouette, A.
Cormier, Jos.
Cormier, Ant.
Coel, Jos.

PAROISSE DE L'IMMACULEE - CONCEPTION

108 soldats et marins.

Collette, Tel.
Duford, Ad.
Légère, R.
Lavoie, Art.
Boulangier, W.
Boulangier, Alfred
Boulangier, Omer
Boulangier, Albert
Butler (Desmarais), G.
Cormier, E.
Laurent, J.-A.
Laurent, Jos.-Georges
Laurent, Jos.-Wilfrid
Laurent, Jos.-Donat
Godin, F.
Mailhot, Chs-Ed.
Pelletier, Georges
Mercier, U.-Pierre
Mercier, Théo.-Euclide
Mercier, Jos.-S.
Denommée, G.-E.
Descoteaux, Jos.
Daoust, R.
Sicard, Fred.-A.
Pinard, E.
Loyselle, F.
Hébert, Léo
Hébert, Georges
Gagnon, C.
Gagnon, Frank
L'Ecuyer, Georges
Mailhot, O.
Mailhot, Moise
Boivin, Louis
Lafleur, Jos.
Lafleur, Nap.
Marcotte, Alf.

Jambeau, Léon
Dubé, Louis
Gauvain, F.-J.
Chevalier, François
Cormier, N.-J.
Côté, Jos.-G.
Dorion, Ed.-H.
Dorion, Roméo
Beauchemin, Ed.-L.
Gagné, H.
Tousignant, R.-J.
Bissonnette, U.-L.
Delisle, A.-J.
Gagnon, Ed.
Amyot, H.
Amyot, Raoul
McGrath, C.
Pepin, D.
Croteau, A.
Beauchêne, J.-A.
Aubin, Georges
Forcier, J.-B.
Leblanc, G.
Letellier, L.-D.
Albert, C.
Laprade, E.-P.
Hibbard, C.-W.
Leblanc, Abel
Desjean, R.
Duquette, J.-A.
St-Pierre, E.
Clément, Alph.
Morin, Alf.
Godin, Frank
Marion, Albert-R.
L'Ecuyer, D.
Caouette, F.

Amyotte, C.
Fournier, Alex.
Bergevin, Noé
Marien, Owen
Blanchette, E.-J.
Champagne, H.
Cottenoir, Eug.
Levasseur, Fred.
Galland, Victor
Leblanc, Abel
Leblanc, Jos.-F.
Desrosiers, Edgar
Caissy, Art.
Vaillancourt, A.-A.
Boisvert, Alf.
Laroche, R.-Ths
Michel, Jos.-F.
Gélinas, N.-W.
Morand, Jos.-A.
Dupont, Alf.-W.
Gaudet, R.
Hébert, H.
Gauvain, Jos.-B.
Moisan, E.-L.
Marceau, Jos.-A.
Chevalier, Louis
Leblanc, Alfred
Fortin, Camille
Beauchemin, A.-J.
Lucas, J.-Bte
Cormier, W.-Jos.
Patenaude, V.
Aubry, William
Leclair, H.-A., Jr

PAROISSÉ SAINT - FRANCOIS - D'ASSISE

82 soldats, dont 7 sont morts.

Bonnenfant, Ludger
Bonnenfant, Joseph

Nadeau, Ant.
Nadeau, Liboire

Lizotte, Joseph
Desroches, Jos.

Bérubé, Louis
 Bédard, Albert
 Beauregard, Art.
 Beauregard, Louis
 Bray, D.
 Boudreau, Art.
 Bisson, J.-Bte
 Dupuis, Joseph
 Desruisseaux, Tho.
 Desruisseaux, Alph.
 Desruisseaux, Léon
 Desruisseaux, Edgar
 Dumas, Art.
 Fife, Louis
 Filteau, A.-Z.
 Gagné, Albert
 Guay, I.
 Guay, Théodule
 Gravelle, Nap.
 Jarris, W.
 Lozeau, Elphège
 Loyzelle, Frank
 Lajoie, Ed.
 Lambert, W.
 Lambert, Willie
 Léger, R.
 Mercier, Ulric
 Mercier, Ulric
 Mercier, Euclide

Proulx, Jos.
 Proulx, Eugène
 Pelletier, Eustache
 Rousseau, G.
 Renaud, Etienne
 Renaud, Maxime
 Seney, E.
 Viau, Ed.
 Viau, Alf.
 Viau, Charles- John
 Viau, Stella, *Dile*
 St-Denis, Alp.
 Séguin, Albert
 Robidoux, H.
 Moquin, Elie
 St-Pierre, Alf.
 Blanchette, Jérémie
 Blanchette, Ernest
 Laprise, Alf.
 Leduc, Robert
 Pitre, Alf.
 Poirier, Théo.
 Fortin, Alf.
 Baudreau, Daniel
 Bédard, Art.
 Bérubé, Adolphe
 Bonin, Narcisse
 David, Léo
 David, John

Gagné, Albert
 Gagnon, Henri
 Loiselle, Archie
 Gendron, Maurice
 Gendron, Georges
 Boudreau, J.
 L'Ecuyer, Henri
 Loiselle, Jos.-Ed.
 Mailhot, Joseph
 Marchand, Léon
 Morin, Henri
 Morin, Edmond
 Blanchard, J.
 Fournier, Léo
 Renaud, Jos.
 Gagné, Joseph
 Vezina, René

MORTS

Yelle, A.
 Cormier, A.
 Bédard, C.
 Gravelle, Naz.
 Lambert, W.
 Loiselle, A.
 Gendron, M.

HAVERHILL, MASS.

PAROISSE SAINT-JOSEPH. 523 soldats et marins, dont 15 morts.

Adam, J.-G.
 Adam, O.-L.
 Adam, T.-A.
 Allain, H.-E.
 Auclair, H.-J.
 Audette, A.-P.
 Ayer, L.
 Babin, S.-W.
 Babineau, J.-A.
 Baillie, J.
 Basilière, T.
 Beauchamp, E.-J.
 Beaudoin, H.
 Beaudoin, H.-J.
 Beausoleil, A.
 Beausoleil, N.-J.
 Bélanger, E.-G.
 Belleville, Jos.
 Belleville, A.-J.
 Bénard, P.
 Benoit, O.-N.
 Bergeron, Elph.
 Bergeron, L.-M.
 Bergeron, P.
 Bernier, C.
 Bernier, C.-J.
 Bérubé, Nap.
 Bessette, F.-A.
 Blanchette, E.
 Boiselle, L.-F.
 Boiselle, R.
 Boucher, Omer
 Boucher, Albert
 Boucher, A.-M.
 Boucher, L.-O.
 Boucher, Georges
 Boudreau, Henri
 Boulanger, Ernest
 Boulanger, Léon
 Boulanger, Nap.
 Bourgeois, Fred.
 Bourgeois, W.-H.
 Bourque, U.
 Bournéuf, Art.
 Bournéuf, L.-A.
 Rouvier, Adrien
 Bouvier, J.-V.
 Bouvier, Narcisse
 Bouvier, V.-J.
 Brindamour, C.-P.
 Brindamour, Théo.
 Brisson, P.

Germain, H.
 Germain, Will.
 Germain, W.-H.
 Gendron, Art.
 Gilbert, W.
 Gilbert, W.-J.
 Gingras, G.
 Godbout, L.-F.
 Gosselin, W.-J.
 Goudreau, W.
 Goudreau, J.
 Gouin, Walter
 Gouin, T.-C.
 Gouin, W.
 Goulet, Léo-D.
 Granmaison, E.-J.
 Grandmaison, Victor
 Granger, C.-E.
 Gratton, E.-W.
 Guérin, J.-A.
 Guartin, Jos.
 Guilbert, C.
 Guillet, Alph.
 Hamel, A.
 Hamel, F.
 Hamel, L.-A.
 Hamelin, C.-H.
 Houle, A.-L.
 Jacques, J.-E.-W.
 Jacques, W.-S.
 Jacquelin, J.
 Jalbert, W.-W.
 Jean, E.
 Jolicoeur, L.-E.
 Jutras, J.-G.
 Labelle, J.-B.-F.
 Labelle, R.
 Lahrache, J.-H.
 Lacourse, C.-E.
 Ladébauche, Alb.
 Ladébauche, Arthur
 Lafleur, M.
 Lagassé, E.-M.
 Lagassé, A.-B.
 Lagassé, Emile
 Lagassé, Moïse
 Lagassé, Pierre
 Lagassé, E.-J.
 Lagassé, Hormisdas
 Laliberté, G.
 Lalumière, Alex.

St-Onge, G.-G.
 St-Onge, M.
 Surette, C.
 Surette, J.-A.
 Simard, J.-V.
 St-Pierre, W.
 Thibault, C.
 Thibault, Jos.-S.
 Thibault, L.-J.
 Thibault, Art.
 Goyon, C.
 Thibodeau, E.-J.
 Thibodeau, Alf.
 Thibodeau, A.-J.
 Thibodeau, Art.
 Tremblay, A.-J.
 Vadeboncoeur, E.
 Vadeboncoeur, Lucien
 Vallée, P.-J.
 Vincent, Jos.
 Vincent, D.-L.
 Vincent, Charles
 Villeneuve, A.
 Vallée, R.-J.
 Anurault, E.
 Anurault, Félix
 Anurault, Maurice
 Auclair, A.-J.
 Babineau, S.
 Barron, C.-J.
 Basinet, H.
 Beaudry, Jos
 Bélanger, W.
 Bergeron, H.-U.
 Bilodeau, Eug.
 Boisselle, H.-J.
 Boisselle, J.-A.
 Blouin, A.
 Bonnenfant, A.
 Bouchard, W.
 Bouchard, Elph.
 Boucher, V.
 Boucher, Alf.
 Boudreau, Ernest
 Lemcompte, P.
 Lemire, Eug.
 Léonard, T.
 Léonard, Will.
 Levasseur, O.
 Lévesque, H.

- Brodeur, E.
 Brodeur, E.-J.
 Bruneau, Georges
 Bruneau, F.-J.
 Brunelle, A.-J.
 Brunelle, Albert
 Brunel, E.-E.
 Brunelle, E.-P.
 Brunelle, Léon
 Brunelle, O.-F.
 Bruyère, Georges
 Lalumière, Alex.
 Belcourt, L.
 Bruneau, J.-G.
 Carignan, E.-H.
 Carrier, A.-G.
 Carrier, G.-A.
 Carrier, Eug.
 Cartier, L.-P.
 Cartier, John
 Casavant, L.-H.
 Cérat, C.-J.
 Cérat, J.-D.
 Chamberlain, L.-F.
 Chaput, G.
 Chaput, L.-R., Dr
 Charron, I.
 Charroux, I.
 Charroux, R. T.
 Chouinard, Alf.
 Chouinard, Eug.
 Codaire, W.
 Coderre, D.-J.
 Comeau, A.-A.
 Comeau, A.-E.
 Comeau, A.-J.
 Comeau, Aug.
 Comeau, Désiré
 Comeau, Eddie
 Comeau, Edouard
 Comeau, Gustave
 Comeau, I.-D.
 Comeau, L.-S.
 Comeau, Léon
 Comeau, Louis
 Comeau, L.-J.
 Comeau, Joseph
 Comeau, Pius
 Comeau, Wilbur.
 Comeau, M.-A.
 Comeau, Arcade
 Cormier, C.-J.
 Courchaine, O.
 Couture, A.
 Courtemanche, L.
 Côté, P.
 Côté, V.-E.-L.
 Côté, Phil.
 Crépeau, A.
 Croteau, W.-J.
 Coulombe, E.-J.-A.
 David, A.-S.
 Daudelin, G.-L.
 Delisle, R.
 De Laurent, P.
 Descôteaux, G.
 Descôteaux, Jos.
 Descôteaux, Wilfrid
 Descôteaux, Armand
 Desmarais, F.
 Desmarais, Hector
 Desmarais, H.-L.
 Desjardis, A.
 Desrosiers, Jos.
 Desrosiers, J.-A.
 Deserres, R.
 Després, D.
 Désilets, L.
 Doré, T.-P.
 Douaire, L.-J.
 Doucette, Adélar
 Doucette, Alfred
 Doucette, Arthur
 Doucette, Ernest
 Doucette, Ralph
 Doucette, W.-P.
 Dubé, N.-G.
 Lalumière, A.-E.-B.
 Lamarre, Aimé
 Lamarre, Wilbrez.
 Lambert, Addie
 Lambert, Emile
 Lambert, E.-W.
 Lambert, L.-E.
 Langlois, Ernest
 Langlois, L.-T.
 Lanctôt, A.-H.
 Lanctôt, Christophe
 Lucier, P.
 Lapière, H.-A.
 Laplante, W.
 Latour, W.-J.
 Lavalée, A.-A.
 Lavalée, A.-J.
 Leblanc, H.-B.
 Leblanc, H.-F.
 Leblanc, Isidore
 Leblanc, Wilfrid
 Leblanc, Charles
 Leboeuf, E.-J.
 Lecours, D.
 Lecours, C.
 Legault, Alf.
 Legault, Léopold
 Legault, Albert
 Lemieux, J.-P.
 Lemire, Art.
 Léonard, C.-E.
 Léonard, H.
 Léonard, L.-J.
 Lessard, J.
 Lessard, Thomas
 Lévesque, Arth.
 Lévesque, S.
 Lévesque, Victor
 Lucier, Eug.
 Lajeunesse, Jos.
 Langlois, J.
 Lucier, J.
 Marcotte, Alf.
 Marcotte, Albert
 Marineau, Jos.
 Martel, Jos.
 Martel, Georges
 Martel, Alex.
 Martin, Arth.
 Maurice, J.
 Mercille, Jos., Dr
 Météyer, Arthur
 Météyer, Ernest
 Météyer, Léon
 Météyer, Osear
 Milot, W.-J.
 Moffit, G.-N.
 Mongeau, G.
 Morel, G.
 Morin, W.-W.
 Mongeau, H.
 Mongeau, Fred.
 Nadeau, A.
 Ouellette, A.
 Pagé, G.-W.
 Painchaud, Arthur
 Painchaud, Alf.
 Papineau, I.-A.
 Papineau, Elph.
 Paquette, Alb.
 Paquin, F.
 Parent, H.-H.
 Paradis, G.-S.
 Paré, E.-J.
 Patenaude, R.
 Pariseau, C.-E.
 Payette, A.
 Patenaude, B.
 Perron, J.-B.
 Pichette, Jos.
 Plante, G.-J.
 Plouffe, H.
 Plouffe, O.-A.
 Pothier, A.-G.
 Pothier, J.-B.
 Proulx, C.-E.
 Provost, A.-P.
 Lucier, P.-L.
 Maillet, J.-E.
 Marion, A.
 Martin, F.
 Martin, Jos.-Art.
 Mathieu, E.-J.
 Maurice, O.-C.
 Melançon, A.
 Miron, Art.
 Montgoyon, J.
 Niquette, J.-F.
 Bruyère, H.
 Noury, A.-J.
 Olivier, J.
 Ouellette, O.
 Payette, C.
 Payette, A.-J.
 Paquette, L.-F.
 Panetton, Jos.
 Payette, Z.
 Painchaud, A.
 Pailion, R.
 Parent, A.-G.
 Parent, A.-W.
 Peltier, W.
 Perrault, A.-G.
 Parent, H.-H.
 Pomerleau, D.
 Pothier, H.
 Prince, A.
 Prince, Jos.
 Perrault, A.-A.
 Rhéaume, F.
 Ricard, F.
 Robert, A.-S.
 Rochon, Arthur
 Roux, N.
 St-Jean, A.-R.
 St-Pierre, W.
 Surprenant, I.
 Sansoucie, Léo
 Therrien, J.-A.
 Tremblay, M.
 Villeneuve, I.-W.
 Vincent, J.-W.
 Boulauger, Léo
 Bourque, P.
 Bourque, H.
 Bruyère, P.
 Carignan, E.-E.
 Chabot, Jos.
 Chabot, Jos.
 Champagne, Léo-A.
 Clément, P.
 Coddlaire, C.
 Codillon, L.
 Comeau, Léo
 Comeau, L.-H.
 Comeau, Jos.-U.
 Comeau, R.-V.
 Cormier, F.
 Conellier, W.
 Coupal, Jos.-R.
 Charbonneau, J.-L.
 David, E.
 Denoncourt, Edm.
 Descôteaux, G.-E.
 Désilets, W.-P.
 Desjardins, A.
 Desmarais, Albert
 Desrosiers, J.-A.
 Deveau, Léo-J.
 Dion, C.-J.
 Dior, Naz.
 Derome, E.
 Doyon, E.-R.
 Dozois, E.
 Drouin, A.
 Dionne, E.
 Dubé, O.
 Duchemin, Fred.
 Duchesneau, H., Jr
 Dufault, E.-J.
 Dufour, C.-A.
 Dugas, A.

Dubois, A.-P.
 Dubois, A.-J.
 Deschenaux, H.-L.
 Dallaire, W.
 Dubreuil, E.-P.
 Dubois, J.-A.
 Ducharme, E.
 Duchemin, A.
 Duchemin, Edouard
 Duchemin, Eugène
 Dumont, W.
 Dumont, E.-F.
 Dufresne, A.-L.
 Dufresne, E.
 Dissault, H.-O.
 Duprés, F.
 Elk, R.
 Feiland, L.
 Fiset, W.-L.
 Foisy, A.-J.
 Forzaine, Alb.
 Fortier, E.-J.
 Fortier, Ernest
 Fortier, Frank
 Fortier, J.-A.
 Fournier, E.-J.
 Fournier, H.-J.
 Fournier, Jos.
 Foucault, J.-F.
 François, J.-A.
 Fredette, A.
 Fredette, Alph.
 Gagnon, E.
 Gariépy, W.-D.
 Gauthier, Alph.
 Gauthier, H.-M.
 Gauthier, Ernest
 Gélinas, D.

Provost, Ernest
 Provost, E.-E.
 Provost, Laurent
 Provost, Eusébe
 Pelletier, J.
 Gendrau, Joseph
 Quintal, Albert
 Quério, R.
 Raymond, H.
 Rhéaume, F.
 Richard, Alf.
 Richard, Alf.
 Richard, A.-J.
 Richard, F.-A.
 Richard, E.
 Rinfret, R.
 Rivard, Alf.
 Rivard, A.-J.
 Rivard, Eph.
 Roger, R.
 Rousselle, A.-L.
 Rousselle, H.-B.
 Rousselle, Louis
 Roux, Art.
 Roy, Adolphe
 Roy, Hervé
 Roy, Oscar
 Richard, H.-V.
 Richard, R.
 Robillard, S.
 Sabourin, Art.
 Sabourin, W.
 Saulnier, Aug.
 Samoset, Léo
 Sansoucie, V.
 Simoneau, C.
 St-Pierre, Jos.
 St-Pierre, Wil.

Dupuis, F.
 Durocher, R.
 Durocher, E.
 Lassault, A.-A.
 Dusette, C.
 Fiset, L.
 Foisy, Léo
 Foisy, Victor
 Fontaine, Léon
 Fournier, C.
 Foisy, E.-U.
 Fredette, E.
 Gagnon, W.
 Gilbert, G.-L.
 Guimond, C.-J.
 Goyette, Eug.
 Guérin, D.-L.
 Huard, A.-C.
 Jean, A.-A.
 Lacerte, H.
 Labelle, A.
 Laflamme, A.
 Lafrance, C.
 Lagassé, P.
 Lajeunesse, J.-B.
 Langlois, G.
 Lamarre, A.
 Lapointe, A.
 Lapiere, C.
 Lavallée, A.
 Lavallée, Ed.
 Lavallée, Alf.
 Leblanc, A.
 Leblanc, Alph.

HOLYOKE, MASS.

767 soldats et marins, dont 22 sont morts.

Albert, Fred.-C.
 Alix, A.-V.
 Allard, Roméo
 Archambault, R.
 Archambault, Séraphin
 Arel, Théo.
 Arsenaull, P.
 Aubertin, C.
 Aubuchon, P.
 Authier, E.
 Authier, L.-P.
 Bachand, E.
 Baillargeon, E.
 Baillargeon, Léo
 Baron, J.
 Barselou, F.-W.
 Barselou, Georges
 Baulne, Léo
 Bazinet, R.
 Beauchamp, A.
 Beauchamp, Hermas
 Beauchamp, Léo-A.
 Beaudin, J.
 Beaudoin, A.
 Beaudry, Léon-A.
 Beaudry, V.-E.
 Beaulac, P.
 Beauvier, J.
 Beaupré, A.-J.
 Beaupré, F.-X.
 Beauregard, C.
 Beauregard, Eug.
 Beauregard, Jos.
 Beauregard, R.-S.
 Beauvais, E.-A.
 Béchar, S.-J.
 Bédard, Geo.
 Belair, H.
 Bélanger, Aimé
 Bélanger, Ed.

Fournier, O.
 Francoeur, Arthur
 Francoeur, E.-L.
 Frappier, H.
 Fréchette, Fred.-L.
 Fredette, A.
 Fredette, C.-E.
 Fredette, Jos.-J.
 Fredette, W.-C.
 Fremier, A.-J.
 Fremier, L.-J.
 Gadbois, A.
 Gadbois, I.-A.
 Gadbois, O.-C.
 Gagnon, A.-A.
 Gagnon, E.-H.
 Gagnon, F.
 Gagnon, G.
 Gagnon, Georges
 Gagnon, H.-H.
 Gagnon, I.-J.
 Gagnon, O.-W.
 Gamache, F.-J.
 Gariépy, F.-A.
 Gaudard, L.
 Gaulin, I.
 Gauthier, M.
 Gauthier, Paul
 Gelineau, Dr, J.-H.
 Génard, L.-G.
 Gendron, P.
 Germain, H.
 Giguère, J.
 Gilbert, J.
 Gilbert, H.-G.
 Gilbert, Omer
 Gilbert, W.
 Gingras, A.
 Giroux, Jos.

Martin, W.-F.
 Martineau, A.
 Martineau, Arthur
 Martineau, E.-E.
 Martineau, J.-J.
 Masse, A.
 Masse, Roméo
 Mason, L.-T.
 Mason, W.
 Mathieu, P.-P.
 Mayette, C.-E.
 Mayette, F.
 Mellier, E.
 Ménard, A.-J.
 Ménard, Edouard
 Ménard, H.-F.
 Ménard, L.
 Ménard, Valmore
 Messier, E.
 Messier, Ernest
 Messier, Henri
 Meunier, A.-P.
 Meunier, U.
 Meyette, R.
 Millette, R.-A.
 Mireault, A.-G.
 Mireault, Jos.-D.
 Moise, M.
 Monat, A.-E.
 Moquin, A.
 Moquin, H.-A.
 Moquin, J.-B.
 Moquin, R.-V.
 Moreau, Albert
 Moreau, Arthur
 Moreau, H.-O.
 Moreau, John
 Morell, F.
 Morency, F.

- Bélanger, O.
 Belisle, A.
 Belisle, Ed.
 Bellefeuille, N.-D.
 Bellerose, J.-N.
 Bêliveau, Arthur
 Bêliveau, Jos.
 Bergeron, L.
 Bernard, Geo.-J.
 Bernard, Jos.-L.
 Bernier, Arthur
 Bernier, John
 Bernier, Napoléon
 Berthiaume, O.
 Bessette, E.
 Bessette, O.
 Bibeau, D.
 Bibeau, F.-J.
 Bibeau, John
 Bienvenue, A.
 Bienvenue, O.-G.
 Bilodeau, G.-N.
 Biron, F.
 Blais, A.
 Blais, Alf.
 Blanchette, A.
 Blanchette, Alex.
 Boisvert, W.
 Bolduc, Alfred
 Bolduc, Georges
 Bonneau, Jos.-A.
 Bonneau, O.-J.
 Bonneville, G.-R.
 Bossière, L.
 Boucher, A.-W.
 Boucher, G.-G.
 Boudreau, Alex.
 Boudreau, A.-J.
 Boudreau, Frank
 Boulterice, J.-R.
 Boudris, G.
 Bourassa, N.-J.
 Bourque, A.
 Bourque, Arthur
 Bourque, Ovilla
 Bourque, Will.
 Boutin, A.-J.
 Boyer, E.-J.
 Brault, Adél.
 Brault, L.-A.
 Brault, Armand
 Breton, A.
 Breton, François
 Brien, H.
 Brissette, V.
 Brissard, R.
 Brodeur, L.-A.
 Brouillet, Alfred
 Brouillet, H.-R.
 Bruneault, Jos.-C.
 Brunel, F.-X.
 Brunel, L.-J.
 Boucher, H.
 Boucher, Honoré
 Cabana, T.-T.
 Cadieux, F.
 Champagne, E.-J.
 Campion, E.
 Caouette, J.-A.
 Cardin, G.
 Cardinal, H.
 Cardinal, W.-L.
 Carmel, A.-J.
 Carmel, H.-D.
 Caron, S.
 Castonguay, J.
 Cayer, A.-F.
 Chalifoux, A.
 Chalifoux, Eug.
 Champagne, H.
 Champagne, H.-S.
 Champagne, Joseph
 Champigny, A.
 Champigny, D.
 Chaput, E.-A.
 Giroux, R.
 Giroux, V.
 Gladu, W.-J.
 Goddu, A.
 Goddu, A.-C.
 Goddu, J.-L.
 Goddu, W.
 Godère, Léon-H.
 Gosselin, A.
 Goyette, W.
 Grandchamp, A.-D.
 Grandchamp, A.-A.
 Grégoire, W.
 Guertin, E.
 Guertin, A.
 Guertin, Joseph
 Guilbault, A.
 Guillemette, A.
 Guimont, A.-E.
 Guinard, Jos.
 Hamel, A.
 Hamel, Geo.-F.
 Hamel, R.-S.
 Hamelin, R.
 Harnois, E.-F.
 Hébert, A.
 Hébert, A.
 Hébert, J.-B.-H.
 Hébert, Jos.-W.
 Hébert, Théo.
 Héroux, P.
 Hotin, A.-H.
 Houle, H.
 Houle, O.-J.
 Jacques, E.-E.
 Jénard, A.-J.
 Jénard, L.-J.
 Jénard, Théo.
 Joinette, J.
 Jolly, A.-J.
 Joyal, D.
 Joyal, H.
 Joyal, Jules
 Labelle, H.-T.
 Labelle, Léo-L.-E.
 Labonté, A.
 Labrecque, Jos.
 Lacaille, R.
 Lachance, A.-C.
 Lachapelle, O.
 Lacombe, R.
 Lacoste, H.
 Lacourse, E.
 Lacroix, A.
 Lacroix, A.-E.
 Ladouceur, A.
 Ladouceur, E.-D.
 Laduke, G.-A.
 Laferrière, A.
 Laferrière, A.-J.
 Laferrière, Auguste
 Laferrière, Joseph
 Laferrière, W.
 Laflamme, Jos.
 Lafêche, J.-D.
 Lafontaine, M.-J.
 Lafontaine, M.-J.
 Lafrance, W.
 Lague, A.-O.
 Lajoie, D.
 Lajoie, Ernest
 Lajoie, Fred.
 Lajoie, Joseph
 Lajoie, W.-F.
 Laliberté, A.-R.
 Laliberté, V.-S.
 Lalonde, P.-H.
 Lamagdeline, A.
 Lamagdeline, A.-W.
 Lamagdeline, E.-L.
 Lamagdeline, E.-R.
 Lamarande, O.
 Lamarche, C.-R.
 Morin, A.
 Morin, C.-E.
 Morin, H.-L.
 Morin, R.
 Morin, Victor
 Moussette, L.
 Nadeau, C.-P.
 Nadeau, Jos.-W.
 Nadcau, O.
 Nadeau, Roméo
 Nault, E.-C.
 Normandeau, R.
 Paradis, A.-R.
 Paquin, R.
 Paradise, R.-G.
 Paradis, S.
 Paré, E.
 Paré, L.
 Parent, R.
 Parent, F.-M.
 Parent, G.-H.
 Parent, J.-L.
 Parent, Léo-F.
 Parent, W.
 Parentcau, D.
 Patenaude, P.
 Paul, L.-F.
 Paulin, R.
 Payette, E.
 Pelletier, E.-J.
 Peltère, R.
 Pepin, A.
 Perrault, Fred.
 Perrault, Jos.-A.
 Perrault, Jos.-R.
 Perrault, R.-F.
 Perrault, Roméo
 Pétraut, H.-A.
 Phaneuf, Fred.
 Picard, D.
 Picard, R.
 Pelletier, W.
 Piquette, Fred.
 Plante, Alf.
 Plante, E.
 Plante, J.-F.
 Plante, Raoul
 Plouffe, L.-A.
 Poirier, A.-H.
 Poirier, R.
 Poisson, A.
 Potvin, H.-G.
 Poudin, F.
 Poulin, C.
 Poulin, G.-W.
 Poulin, Roméo
 Pouliot, Arthur
 Prémont, E.-G.
 Proulx, H.
 Provost, C.
 Provost, E.-C.
 Provost, J.-A.
 Provost, Raoul
 Provost, Uric
 Quenneville, A.-W.
 Quenneville, A.-L.
 Quenneville, Arthur
 Quenneville, Geo.-R.
 Racine, E.-R.
 Racicot, E.-A.
 Rainaud, E.-A.
 Rainaud, R.-C.
 Ravenelle, U.
 Raymond, A.
 Raymond, E.-L.
 Raymond, Samuel
 Rémillard, E.
 Rémillard, A.
 Rémillard, R.
 Renaud, G.-F.
 Renaud, J.
 Renaud, W.
 Rhéaume, E.

- Charest, Arthur
 Charest, Will.
 Charron, Alfred
 Chartier, Alb.
 Chartier, Roméo
 Chenevert, Léo
 Chevalier, L.-A.
 Chinard, L.-J.
 Chouinard, Arthur
 Choquette, A.-J.
 Choquette, Jacques
 Choquette, H.-H.
 Cliche, A.-J.
 Cloutier, E.-E.
 Coderre, A.-W.
 Coderre, Eng.-E.-S.
 Comeau, Jos.
 Comtois, E.
 Comtois, O.-O.
 Comtois, V.-H.
 Constance, P.-J.
 Corbeille, P.
 Côté, Alph.
 Côté, Arth.
 Côté, Jos.-R.
 Côté, Ulric
 Cousineau, G.
 Coutu, Jos.-J.
 Couture, Adel.
 Couture, Jos.
 Couture, Alph.
 Couture, Nap.
 Crépeau, J.-E.
 Crevier, T.
 Crochetière, G.
 Dagenais, E.
 Dame, E.-F.
 Damour, Fred.
 Dauphinais, A.
 Dauphinais, S.
 Daviau, A.
 Davignon, R.
 Davignon, Raoul
 Dagenais, E.-G.
 Decelle, R.
 Degres, V.
 Delisle, A.
 Delisle, Léo-J.
 Delisle, L.-Gé.
 Delisle, Will.
 Delongchamp, A.
 Demers, C.-O.
 Demers, T.
 Denis, W.
 Desautels, J.
 Descôteaux, O.
 Desilets, P.
 Desmarais, P.
 Desnoyers, P.-D.
 Despault, R.
 Desroches, E.
 Desrosiers, Arthur
 Desrosiers, Oscar
 Dion, Jos.
 Dominique, A.
 Dominique, L.
 Douillard, I.
 Douville, Jos.
 Drouin, M.
 Dubé, C.-F.
 Dubois, A.
 Dubour, H.
 Dubuque, E.-C.
 Ducharme, A.-J.
 Ducharme, C.-V.
 Ducharme, E.-R.
 Ducharme, Henri
 Ducharme, Horace
 Dufresne, H.-J.
 Dufresne, Wilf.
 Dumaine, L.-A.
 Dumont, A.
 Dupont, C.-E.
 Durant, W.-E.
 Lamonde, F.
 Lancour, E.-D.
 Lancour, H.-F.
 Lanctot, A.
 Lanctot, R.
 Landry, A.
 Landry, H.-I.
 Landry, P.-N.
 Lange, F.-W.
 Langlois, E.
 Langlois, W.-J.
 Lapalme, W.-J.
 Laplante, Arthur
 Laplante, J.
 Laplante, John
 Laplante, Jos.
 Laplante, John
 Laplante, Peter
 Laplante, W.-J.
 Lapointe, A.
 Lapointe, Alfred
 Lapointe, D.
 Lapointe, E.
 Lapointe, John
 Lapointe, Joseph
 Laprade, A.
 Laroche, P.-J.
 Larose, C.-N.
 Larrivé, D.-A.
 Lataille, N.
 Latour, A.
 Letourneau, A.
 Lavallée, E.
 Lavallée, H.
 Lavallée, Homer
 Lavallée, Wilf.
 Lavallée, W.-J.
 Lavigne, Fred.-L.
 Lavoie, H.-A.
 Lebel, H.
 Lebel, E.
 Leblanc, J.
 Leclair, D.-T.
 Leclair, H.
 Lécuyer, L.-P.
 Leduc, E.-T.
 Leduc, J.-A.
 Leduc, W.
 Lefebvre, C.-G.
 Lefebvre, Léo
 Legault, A.
 Legault, O.-E.
 Legrand, H.-P.
 Lemieux, R.-A.
 Lemire, W.
 Lepage, L.
 Leprohon, Jos.
 Letellier, W.
 Letourneau, A.
 Léveillé, A.
 Léveillé, L.
 Levreault, T.
 L'Heureux, A.-J.
 Loiselle, D.
 Loiselle, H.
 Lucier, F.
 Lussier, P.-X.
 Mainville, A.
 Mainville, Arthur
 Mainville, Marc
 Mainville, Peter
 Mandeville, H.-L.
 Mandeville, N.
 Mandeville, R.
 Marceau, P.-J.
 Marceau, W.-P.
 Marchand, F.
 Marchand, Jos.
 Marcotte, G.-W.
 Marcotte, Jos.-E.
 Marcotte, Will.
 Marier, F.
 Marion, E.-F.
 Richard, F.
 Richard, H.
 Richard, P.
 Riopel, A.
 Riopel, Avila
 Robert, A.
 Robillard, W.
 Rock, G.-J.
 Rock, H.-C.
 Rondaue, A.-R.
 Rondeau, L.
 Rousseau, E.
 Rousseau, Edw.
 Rousseau, Jos.-H.
 Roussel, W.
 Roy, E.-J.
 Roy, F.-J.
 Roy, J.-S.
 Roy, J.-A.
 Roy, Will.
 Royer, Edm.
 Ruel, Arthur
 Ruel, Ed
 Ruel, U.
 Sabourin, A.
 Sabourin, Joseph
 Sabourin, Joseph
 Saloie, E.
 Samson, C.-E.
 Samson, H.-A.
 Samson, H.-E.
 Samson, L.-H.
 Sansoucie, E.
 Sansoucie, H.-A.
 Savoy, G.-P.
 Senay, A.
 Simard, A.
 St-Germain, A.
 St-Germain, H.
 St-Georges, Arthur
 St-Jean, Léo.
 St-Laurent, Alph.
 St-Laurent, Ernest
 St-Laurent, L.-F.
 St-Laurent, P.
 St-Martin, S.
 Surprenant, C.
 Surprenant, P.-V.
 Tancrède, J.
 Tatro, J.-A.
 Taupier, W.-E.
 Therrien, R.-L.
 Tessier, Edm.
 Théroux, A.-J.
 Théroux, Arthur
 Therrien, P.
 Therrien, R.
 Therrien, U.-G.
 Thibeault, J.
 Thibodeau, E.
 Thivierge, A.
 Toussaint, A.
 Tremblay, G.
 Tremblay, R.
 Trépanier, R.-J.
 Trottier, R.-J.
 Trudeau, H.
 Trudel, A.
 Trudel, Alfred
 Turgeon, A.
 Vachon, E.
 Vaillancourt, D.
 Vaillancourt, E.-W.
 Vantrais, W.
 Veilleux, F.
 Viens, A.-J.
 Viens, Armand
 Viens, C.-J.
 Viens, Jos.-G.
 Viens, Oscar
 Vincent, F.-F.

Durocher, A.-J.
 Durocher, E.-P.
 Durocher, Euclide
 Durocher, Octave
 Dussière, L.
 Duval, Léo
 Duval, Rosario
 Ethier, L.-C.-S.
 Fontaine, A.
 Fontaine, H.-F.
 Forget, Jos.
 Fortin, Arthur
 Fortin, G.-C.
 Foutain, H.-E.
 Foutain, Lionel
 Fournier, A.-J.
 Cantin, J.-A.
 Cantin, J.-E.

MARINS

Aubrey, Léo-G.
 Beaupré, Jos.-W.
 Beauregard, L.-J.
 Bédard, Jos.
 Bélanger, Jos.
 Bergeron, Alf.
 Bernard, A.-A.
 Bibeau, E.-B.
 Boydreau, A.
 Boulet, A.
 Bourque, A.-J.
 Brodeur, J.-B.
 Bruneau, A.-C.
 Caron, W.
 Chaput, S.
 Channele, A.-C.
 Choquette, J.-B.
 De Couagne, A.-J.
 Demers, A.
 Desrosiers, E.-P.
 Desrosiers, Joseph
 Desrosiers, Ralph.
 Ducharme, C.
 Durocher, A.-D.
 Eno, W.-E.
 Fontaine, Geo.-E.
 Forest, Jos.-F.
 Fortier, A.-J.
 Gelineau, H.-R.
 Girard, G.
 Girard, R.-C.
 Guillerie, D.

Hébert, C.-H.
 Hébert, Eudore
 Jetté, Jos.
 Labrie, D.
 Laliberté, G.-H.
 Lapointe, H.
 Lécuyer, R.
 Marion, J.-L.
 Marotte, E.-E.
 Martelle, Jos.-W.
 Ménard, L.-O.
 Moreau, J.-T.
 Perrault, L.-A.
 Provost, C.-E.
 Provost, S.
 Raymond, S.-J.
 Marion, Henri
 Martel, P.
 Martel, P.-J.
 Martel, Walter
 Martel, W.-J.
 Matrin, C.-W.
 Martin, D.-A.
 Martin, E.-R.
 Matrin, F.-E.
 Martin, F.-W.
 Martin, H.-E.
 Martin, Joseph
 Martin, Joseph
 Martin, M.
 Martin, Napoléon
 Martin, P.
 Robert, H.
 W.-A. Choquette
 Rochette, J.-A.
 Rodier, M.-R.

ALLIES

Archambault, F.-E.
 Beaudoin, E.
 Bergeron, E.
 Chapdelaine, J.-C.
 Crapeau, E.
 Demers, A.
 Didier, Jean-A.
 Goulet, A.
 Leblanc, D.
 Letourneau, E.
 Lincourt, C.
 Ménard, E.
 Provost, L.-C.
 Sansoucie, V.
 Yelle, R.

OFFICIERS

Chapelains

Rév. Arthur-J.-B. Cayer
 Rév. J.-A. Martin
 Rév. Hormisdas Remy

Capitaines

Charles-T. Beaupré
 Dr D.-I. Beaupré
 Dr Joseph Brindamour
 Dr Wilfrid-G. Drouin

Lieutenants

Choquette, W.-A.
 Léo-A. Dupré
 Georges-H. Guay
 Albert-N. Laporte
 Dr Benjamin Provost
 Dr Wilfrid St-Georges
 Albert Tardif, Jr

MORTS

Dagenais, Homer-A., Lt
 Perrault, Arthur-J., Lt
 Serrurier, Louis, Sergeant
 Parent, Ernest-A., Caporal

Soldats

Blueau, André-W.
 Breton, Joseph-J.
 Croteau, Louis-M.
 Dero, Narcisse-A.
 Gillette, William-O
 Goulet, Amédée-A.
 Guertin, Hervé
 Hébert, Albert
 Joyal, Désiré
 Lambert, Jean
 Larivée, Joseph-H.
 Marion, Edmond-A.
 Nolin, Ovila
 Ouimette, Albert
 Lapointe, Armand
 Demers, Nazaire
 Gadbois, Edouard
 Gendron, Albert

INDIAN ORCHARD, MASS.

PAROISSE SAINT-LOUIS-de-GONZAGUE

102 soldats et marins, dont 6 sont morts.

Lamothe, E.-X.
 Coache, S.
 Crépeau, L.
 Falardeau, A.
 Beaulieu, W.-O.
 Fournier, M.-J.
 Tremblay, Hubert
 Dauphinais, O.
 Dauphinais, Henri
 Ballard, A.
 Ballard, J.-A.
 Bissonnette, O.
 Dominique, H.
 Fiboute, N.
 Graveline, L.
 Lefrançois, C.
 Vachon, E.
 Dumais, X.
 Robitaille, A.
 Robitaille, F.

Parker, Art.
 Patenaude, C.
 Brunette, C.
 Fredette, A.
 Gagné, L.
 Gibeault, A.
 Tremblay, P.
 Parent, V.
 Denis, L.
 Daignault, Jos.
 Grisé, A.
 Parent, E.
 Ricard, A.
 Gareau, G.
 Blette, L.-R.
 Martel, E.
 Jarnia, F.
 Bouchard, D.
 Belleville, D.-G.
 Favreau, J.

Desforges, C.
 Dubois, W.
 Morrissette, A.
 Binette, N.
 Therrien, M.
 Therrien, Albert
 Laflamme, J.
 Chamberlain, J.
 Cahouette, Jos.
 Dumais, H.
 Maynard, Jos.
 Bengle, A.
 Frappier, II.
 Lord, E.
 Gauthier, Art.
 Robert, N.
 Gervais, S.
 Duquette, D.
 Genier, O.
 Joly, A.

Gervais, L.
 Jérôme, E.
 Gendreau, A.
 Bourdon, H.
 Goddu, N.
 Braconnier, E.
 Duhamel, N.
 Monette, A.
 Latour, A.
 Croteau, E.
 Vautrin, O.
 Phaneuf, J.
 Lamothe, V.
 Beaupré, N.
 Racette, N.
 Bengle, Jos.
 Lamontagne, A.

Balboni, F.
 Beaudin, N.
 Belleville, A.-J.
 Grisé, O.
 Mongeon, R.
 Bergeron, A.
 Grégoire, E.
 Croteau, L.-M.
 Forgues, P.
 Paradis, A.-A.
 Pigeon, N.
 Ducharme, N.-C.
 Setbbens, P.
 Loranger, F.
 Desforges, G.
 Chamberlain, Jos.
 Régnier, E.

Tremblay, N.
 Larivière, A.
 Jérôme, L.
 Jérôme, C.
 Jérôme, Ernest
 Bengle, L.-J.
 Dionne, F.
 Parent, D.

MORTS

Dauphinais, Henri
 Gervais, L.
 Vautrin, O.
 Mongeon, R.
 Croteau, L.-M.
 Gauthier, Art.

LAWRENCE, MASS. — 600 soldats et marins, dont 22 sont morts.

Adams, C.-Joseph
 Arsenaull, Ed.
 Arsenaull, Stanley.
 Arsenaull, Alphonse
 Bailey, Antoine,
 Beaulieu, Horace-P.
 Beaulieu, P.-N.
 Barbin, Arthur
 Basilière, John
 Bergeron, Joseph
 Beaulieu, Ernest
 Beaulieu, Charles
 Beauchesne, Henry
 Beadet, Bruno
 Beaumier, Thomas
 Beauregard, Joseph
 Bédard, Joseph
 Beland, Hervé
 Bélanger, Delphis
 Bélanger, Eugène
 Bélanger, Napoléon
 Bclanger, Nicolas-J.
 Bélanger, Philippe
 Bêliveau, Albert-J.
 Bergeron, L.-F.
 Bernard, Albert
 Bernard, Henry
 Bernardin, Alcide-J.
 Bessette, Llyod
 Blais, Alfred
 Bossé, Denis
 Bossé, Napoléon
 Bouchard, Célestin
 Beaudoin, Arthur
 Beauchesne, William
 Beaulieu, Peter
 Beaulieu, Rosario
 Becotte, Alfred
 Bédard, Clovis-A.
 Bédard, Ubald
 Bédard, Wilfred
 Bergeron, Louis
 Biron, Alexander
 Blais, Ovila
 Blanchette, Albert
 Bolduc, Henry-P.
 Bouchard, Louis
 Bourbeau, Louis
 Boute, Georges
 Beauchesne, Charles
 Bernardin, A.-L.
 Boulet, L.
 Breton, Peter
 Brochu, Edward
 Brochu, Joseph
 Brochu, Wilfred
 Boutin, Francis
 Boutin, Paul
 Boute, Wilfred
 Boute, Herbert
 Boute, John
 Breton, Albert

Dubé, Wilfrid
 Dubois, Napoléon
 Dufour, Alfred
 Dufresne, Joseph
 Dumais, Léo
 Dumais, André
 Desrochers, Alphonse
 Desrochers, Antoine
 Dion, Adrien
 Dion, Frédéric
 Doiron, John-C.
 Doiron, Paul
 Drapeau, Alphonse
 Dubé, Anselme
 Dubé, Joseph
 Duchesne, Joseph-A.
 DuFour, Charles
 Dufresne, Aimé
 Dupré, John
 Doucet, Anselin
 Faucher, René
 Faucher, William
 Faucher, Wilfred
 Fréchette, Elzéar
 Fredette, Adelbert
 Fredette, Adrien
 Fredette, Arthur
 Fulet, Edward
 Desrochers, Sylvia
 Davis, James
 Drouin, Albert
 Drouin, Albert
 Drouin, M.
 Dubois, Eugène
 Désilet, Elio
 Desrochers, Ernest
 Drouin, William
 Daigle, Louis
 Despatie, Roméo
 Desrochers, Alfred
 Deschênes, Arthur
 Desjardins, Albert
 Dubé, Georges-II.
 Dubé, Michel
 Dubé, Paul
 Dubé, Joseph
 Ducharme, Donat
 Fecteau, Lorenzo
 Fluet, Edward
 Fortin, Roméo
 Fournier, Joseph
 Fournier, Wilfred
 Fortin, Eugène
 Fortin, Edward
 Fortin, Régent
 Fortin, James
 Fortin, Elmer
 Fournier, Frank
 Fortin, Victor
 Gagné, Ernest
 Gagnon, Léo
 Galarneau, Antoine

Lessard, Pierre
 LeTarte, Adrien
 LeTourneau, Charles
 Lévesque, Joseph
 Lévesque, Jules
 Lord, Napoléon
 Lupien, Alphonse
 Labonté, Alfred
 Lacasse, Edward
 Lacasse, John
 Lacasse, Léo
 Lambert, Donat
 Lamontagne, Albert
 Landry, Willie
 Lanouette, Charles
 Laplante, Wilfred
 Latulippe, Joseph
 Lavigne, Albert
 Lacasse, Charles
 Lavigne, Albert
 Lctarte, Joseph
 Lctourneau, Donat
 Levesque, Ernest
 Lafreniere, Donat
 Labelle, Georges
 Labelle, Victor
 Labelle, J.-B.
 Landry, William
 Lessard, Wilfred
 Libbey, Arthur
 Lambert, Jules
 Labonté, Edmond
 Labonté, Harold-R.
 Lalime, Edmond
 Lavallée, Alfred
 Leblanc, Horace
 Leblanc, Arthur
 Leblanc, William
 LeClair, Joseph
 Letourneau, Emile
 Lord, Nazaire
 Maguire, John
 Maillet, Amédée
 Maillet, Georges
 Marcoux, Alfred
 Marcoux, Joseph
 Marino, Henry
 Martin, Edmond
 Marsan, Pierre
 Mercier, Jean-N.
 Montana, Adéland
 Montana, François
 Moore, Joseph
 Moreau, Clovis
 Moreau, Joseph
 Morency, Arthur
 Morin, Napoléon
 Michaud, Georges
 Marchessault, Adrien
 Marcoux, Emile
 Marcoux, Florian
 Marquis, Alphonse

- Beland, Henry
 Bélanger, Eugène
 Bélanger, Henry
 Benard, Arthur
 Blais, Ovide
 Beaulicu, Réal
 Beaulicu, Albert
 Beaulicu, Henry
 Beaumier, Frank-A.
 Barnaby, Eudore
 Beaumier, Arthur-C.
 Beaumier, William-A.
 Beaumier, Albert
 Bélanger, Frank
 Bélanger, Emile
 Bélanger, Alphonse
 Bergeron, Adélar
 Bérubé, P.
 Boissonneau, André
 Bolduc, Réal
 Brunette, Hervé
 Beaulicu, Ernest
 Bérubé, Donat
 Bossé, Arsène
 Cadorette, Arthur-F.
 Caron, Alfred
 Currier, Emile
 Caux, Théophile
 Chenard, Louis
 Chrétien, Edward
 Collard, Alphonse
 Caron, C.-E.
 Caron, Henry
 Caron, Ernest
 Cartineau, Donat
 Chartier, Emile
 Chaussé, Georges
 Chrétien, Ovila
 Collins, Paul
 Cornier, Philippe
 Côte, Joseph
 Courtemanche, David
 Croteau, Arthur
 Croteau, Philippe
 Custeau, Odilon
 Cyr, Weldy
 Croteau, Odilon
 Cadorette, Georges-A.
 Camiré, Jos.-A.
 Currier, Joseph-W.
 Carney, Léo
 Casavant, Ernest
 Catineau, Godefroy
 Chenard, Emile
 Cloutier, Joseph
 Comtois, Joseph
 Coutu, Amédée
 Couture, Joseph-M.
 Cyr, Noc
 Charest, Albert
 Côte, Hector
 Cookson, James-J.
 Caron, Arthur
 Cartier, Denis-I.
 Cayer, Aimé
 Côte, Alfred
 Côte, Wilfred
 Côte, Oscar
 Cayer, Abdon
 Coulombe, Alphonse
 Caron, Emile
 Côté, William
 Coutu, Albert
 Desbiens, L.
 Desbiens, Pierre
 Desharnais, Omer
 Desrochers, Arthur
 Desrochers, Rosaire
 Dionne, Aurèle
 Doucet, John
 Drouin, Anselme
 Drapeau, Albert
 Dubé, Alphonse
 Dubé, Joseph
 Gallant, Anselin
 Gaudet, William
 Goudreau, Joseph-B.
 Gibeault, Georges
 Girard, André
 Gérard, Désiré
 Gérard, Joseph
 Godbout, Alfred
 Godbout, Omer
 Gosselin, Joseph
 Gosselin, Louis
 Goulet, Alphonse-J.
 Goulet, William
 Goyet, Alfred
 Goyet, Hector
 Guilmet, Mamier
 Gagnon, Gérard
 Gagnon, Léo-M.
 Garest, Arthur
 Guay, Donat
 Gendron, Nelson
 Gendron, Oscar
 Goulet, Emile
 Goulet, Jos.
 Guertin, Joseph
 Genest, Joseph
 Gagné, Edward
 Gagné, Wilfred
 Gagnon, Wilfred
 Gagnon, Arthur
 Gaudette, Napoléon
 Gaulin, Eugène
 Gaulin, Joseph
 Gaulin, Philippe
 Gaumont, Thomas
 Gélineau, Charles
 Gélineau, Utric
 Gemme, Frédéric
 Goudreau, Michel
 Gagné, Lucien
 Guilmet, Oscar
 Gosselin, Louis-E.
 Houle, Omer
 Hébert, Wilfred
 Houle, Arthur
 Hamer, Arthur
 Hébert, Henry
 Houle, Emile
 Hamel, Raymond
 Hervieux, Joseph
 Houle, Alfred
 Italian, Joseph-M.
 Illingworth, Lionel
 Jean, Achille
 Jalbert, Prudent
 Jean, Alfred
 Janvier, Ovila
 Jacques, William
 Janvier, Joseph
 Joncas, Armand
 Joncas, Marias
 Lacasse, Théophile
 LaChance, Joseph
 LaFleur, Emile
 LaFleur, Hector
 LaFleur, Louis
 LaFleur, Wilfred
 Lambert, Pierre
 Lambert, Wilfred
 Lamontagne, Alcide
 Lanouette, Delphis
 LaParle, Georges
 LaPoint, Alfred
 Lavigne, Henry
 LeBlanc, Ed.-J.
 LeFebvre, Alfred
 LeFrançois, Eugène
 LeGault, Félix
 Legros, Léonard-J.
 Lemaire, Benjamin
 Lemay, Donat
 Lemelin, Arthur
 Lemelin, Joseph
 Lemay, John
 Martin, Joseph
 Martin, Louis-A.
 Mercier, Théophile
 Michaud, Henri
 Miville, René
 Moreau, Aimé
 Moreau, Edward
 Moreau, Alexander
 Morel, Alphonse
 Morency, Emile
 Morency, Henry
 Morin, Arthur
 Moreau, Léo
 Meyer, Camille
 Maillet, Alphonse
 Maillet, Philippe
 Morin, Georges
 Martin, Joseph
 Martineau, Joseph
 Michaud, Alphonse
 Morin, Frank-G.
 Muicrone, Thomas
 Morrissette, Joseph
 Nolet, Wilfred
 Nolet, Edgar
 Ouellette, Stanislaus
 O'Claire, Wilfred z
 Orioux, Victor
 Ouellette, Joseph
 Ouellette, Albert
 Ouellette, Eugène
 Ouellette, Frédéric
 Ouellette, Georges
 Ouellette, Joseph-P.
 Pageau, Joseph
 Pariseau, Charles
 Pageau, Stanislaus
 Parent, J.-B.
 Picard, Albert
 Poirier, Henry
 Poisson, Omer
 Pomerleau, Arthur
 Proulx, Alfred
 Pariseau, Louis
 Pelletier, Emile
 Péruse, Adélar
 Poirier, Elzéar
 Parent, Arthur
 Proulx, Joseph
 Plouffe, Alfred
 Pomerleau, André
 Poulin, Roméo
 Provencher, Edward
 Provencher, Jean
 Perron, Adrien
 Pellerin, Adélar
 Pellerin, Aurèle
 Rémillard, Arthur
 Rémillard, Donat
 Renaud, Henry
 Renaud, Jean
 René, Albert
 Roberge, Alphonse
 Roberge, William
 Rochon, Arthur
 Rother, Jacques
 Roy, Alfred
 Roy, Louis
 Roy, Adélar
 Roy, James
 Roy, Léon-J.
 Rochon, Arthur
 Raymond, Albert
 Raymond, Isidore
 Raymond, Utric
 Raymond, Philippe
 Richards, Ernest-E.
 Rochon, Alexander
 Rondeau, Louis
 Rousseau, William
 Roy, Alfred-S.

Roy, Jean-B.	Yanasse, Alexander	Cady, Charles-A.
Roy, William	Verner, Albert	Dubé, John
Roy, Pierre,	Verrier, Albert	Derouin, William
Roy, Willie	Villandre, Philippe	Pelletier, Wilfred
Rainville, Arthur	Valcourt, Joseph	Gauthier, Frank
Rainville, Léon	Voisone, Evariste	Marquis, Ernest-D.
Rainville, Georges	Vaillancourt, Emile	Sicard, Victor
Rollins, Alfred	Vaudreuil, Alcide	Sicard, Ernest
Sévigny, Alphonse	Viger, Lorenzo	Sicard, Aimé
Savoie, Rosaire	Viger, Eugène	Carrier, Hubert
Schiller, Arthur	Vachon, Thomas	Fecteau, Wilfred
Simmers, Jules	Boisvert, Ernest	Bailys, Nelson
Simmers, Joseph	Boisvert, Donat	Coulombe, Alphonse
Spencer, Henry	Boisvert, Arthur	Hébert, Néré
St-Laurent, Emile	Bergeron, Joseph-R.	Dubé, Désiré
Stone, Albert	Rousseau, Louis-P.	
Sicard, Georges	Beaudette, Henry-J.	<i>MORTS</i>
Sirois, Ludger	Duchesne, Clinton-O.	Arsenault, Stephen
St-Amand, Georges	Beaugane, Joseph	Arsenault, William
St-Pierre, Napoléon	Beaudette, Bruno	Bérubé, Jean-B.
Samson, Valère	Dubé, Herménégilde	Bou langer, Alfred
Schelling, Philip	Dubé, J.-B.	Chiasson, Joseph-S.
Séguin, Albert	Touchette, Alex.	Chenard, Jean-B.
Sirois, Cyprien	Touchette, A.	Côté, Peter-A.
Soucy, Pierre	Lanouet, Charles	Charbonneau, Joseph
St-Amand, Aurèle	Nector, Joseph	Dampousse, Joseph
St-Pierre, Omer	Marcoux, Omer	Dépatie, Roméo
Therrien, Henry	Langlais, Napoléon	Doucet, John
Therrien, Joseph	Lemay, Adélard	Daigneault, Omer-C.
Therrien, Joseph	Talbot, Henry	Fillion, Wilfred
Touchette, Alexandre	Talbot, Wilfred	Lafontaine, Léo
Touchette, Euclide	Dubé, John-B.	Fournier, Joseph-O.
Trudel, Wilfred	Lacaille, Léo	Fredette, John-B.
Turcotte, Napoléon	Lacaille, Henry	Gaudet, Gerry
Turgeon, Emile	Lambert, Albert	Jalbert, Jules
Talbot, Henry	Cormier, Albert	Lacourse, Francis-William
Thibault, Edward	Saindon, Ernest	Larochelle, Georges
Tondreau, Joseph	Saindon, Aimé	Leclerc, Jules
Topping, Henry	Jacques, Wilfred	Leclaire, Joseph-E.
Topping, Eugène	St-Amand, Georges	Lachance, Joseph
Trudeau, Henry	St-Pierre, A.	Maes, Edmund-P.
Tremblay, Paul	Bailey, Nelson	Montana, Peter
Tétreault, Thomas	Savoie, Thomas	Ouellette, John-B.
Tétreault, Joseph	Cockson, Donat	Paradis, Elphège
Tétreault, Adélard	Garneau, Georges	Pineault, Anthony
Théroux, Léonard	Garneau, E.	Roy, Benjamin
Théberge, Joseph	Langlois, Léo	Valcourt, Alphonse
Thihault, Henry	Fortin, Henry	Valcourt, Léon-P.
Thibodeau, Joseph	Perron, François	Vaudreuil, Arthur-P.
Trépanier, Wilfred	Veilleux, Emile	
Vallières, Achille	Grondin, Joseph	
Varnier, Charles	Gilmm, Alcide	

LEOMINSTER, MASS. — 252 soldats et marins, dont 7 sont morts.
 Rév. Joseph-H. Boutin, Chapelain.

Allard, Ovila-E.	Dufresne, Columbus-F.	Melanson, Téléphore
Allen, George	Dumont, Louis-W.	Métivier, John
Allen, Louis-E., Jr	Dunuis, Georges-J.	Métivier, Albert-J.
Allen, William-C.	Dubois, Charles-O.	Millette, Eugène
Arbo, Charles-W.	Emond, Georges-P.	Monfils, Napoléon-J.
Arsnault, Henry	Emond, John	Monfils, Victor
Arsenault, Exlone-J.	Emond, Wilfred-L.	Morin, Donat-Urbain
Aucoin, Thomas-C.	Fisette, Eugène-J.	Morin, Damien
Auger, William	Flagg, George	Morin, Frédéric-L.
Baron, Alphonse	Flibbert, Henry	Morin, Georges
Baron, Ludger	Fluet, Albert	Morin, Joseph
Barrière, Edward	Fluet, Arthur	Morrisette, David
Barrière, Emile	Fontaine, Wilfrid	Obie, Alfred-W.
Beaudette, Arthur	Forcier, Stanislas	Ouimet, Albani-J.
Bauregard, Albert	Forest, Joseph	Ouimet, Arcade-J., Dr
Bauregard, Hector	Fournier, Alphonse	Paquette, Alphonse-L.
Baugrand, William-W.	Fournier, Louis-N.	Paquette, Albert
Beland, Arthur-H.	Fournier, Philippe-O.	Paquette, Arthur
Beland, Arthur-P.	Fréchette, Jean-B.	Paquette, Hector-L.
Bergeron, Albert	Gagné, Louis-G.	Parent, Adélard-J.
Bergeron, Archie	Gaillardet, Robert-J.	Parent, Arthur-W.
Bernier, Fred.	Gauthier, Léon-B.	Pelkey, Emery-J.
Bernier, Léo-J.	Gélinas, Vernon-P.-A.	Pelkey, Napoléon-J.
Bisson, Albert-P.	Gionet, Elie	Pelletier, Victor-J.
Blanchette, Harry-E.	Gionet, Gustave-C.	Péloquin, Elmer-A.
Bissonnette, Ovila	Gionet, Joseph	Perreault, Armand-O.
	Gionet, Marcellin	Pichette, Joseph-U., Jr

- Blanchette, Odilon-N.
 Blanchette, Ovide
 Bodah, Charles
 Bodah, George-F.
 Bodah, Samuel-D.
 Bodo, Georges-Joseph
 Bodo, Joseph
 Bodo, Louis-J.
 Bond, Arthur-E.
 Bonin, Francis-D.
 Bonin, Raymond-C.
 Bonnoe, Prosper
 Bouchard, Ernest-J.
 Bouchard, Isidore-J.
 Boucher, Georges-J.
 Boudreau, Amélie
 Bourgeois, Emilien
 Bourgoin, Raymond-J.
 Bourque, Oscar-J.
 Bouthillier, Edward
 Boutin, Rev., Joseph-H.
 Bouvier, Victor-J.
 Brassard, Armand-J.
 Brassard, Auguste-P.
 Breau, Olivier-J.
 Brosseau, Wilfred-J.
 Brouillet, Elie-J.
 Caisse, Walter-Léo
 Camiré, Thomas-J.
 Cantin, Alfred
 Charron, Charles-W.
 Cloutier, Arthur-E.
 Cloutier, Albert-N.
 Cloutier, Carl-N.
 Cloutier, Léo-J.
 Cloutier, Maynard
 Cloutier, William-J.
 Comeau, Alcide-J.
 Comeau, Fred-D.
 Comeau, Honorat
 Cormier, Albert
 Cormier, Hervey
 Cormier, Louis
 Côté, Achille-N.
 Courtois, Frank-U.
 Croschere, Angelina
 Dauphinais, Rosaire
 De Bonville, Adrien-A.
 Demers, Cyrille
 Desharnais, Rosaire
 Désilets, Joseph-A.
 Dionne, Francis-A.
 Dionne, Harry-L.
 Domingue, Clifford
 Dubay, Bert
 Dubay, Charles-F.
 Dubay, Rodolphe
 Ducharme, Alfred-L.
 Ducharme, Georges-H.
 Dufresne, Benjamin-N.
 Dufresne, John
 Girard, Maurice
 Girouard, Adrien-J.
 Girouard, Edmon-N.
 Girouard, Joseph
 Girouard, Wilfred
 Gordon, Léo-J.
 Gordon, Louis-J.
 Hamel, Léodore
 Hamel, Philippe
 Hébert, Edward-L.
 Hébert, Emile
 Hébert, Joseph-A.
 Hébert, Joseph
 Hébert, Georges
 Hébert, Francis-A.
 Houle, Alfred
 Houle, Francis
 L'Abbe, Oscar
 Lacombe, Eugène
 Ladébauche, Raymond
 Laferrrière, Henry-I.
 Laferrrière, P.-J.
 Laflamme, Charles
 Lagoy, Elrick-J.
 Lagoy, Frank
 Lagoy, Frederick-J.
 Lemieux, Fred.
 Lamote, Antoine
 Lamoureux, Joseph-E.
 Lamy, Charles-J.
 Langlois, Raoul
 Lapierre, Mathias-P.
 Laprade, Ephraïm
 Lauzon, Albert
 Lauzon, Herman-J.
 Lavoie, Léon-A.
 Lavoie, William-A.
 Leblanc, Alfred-J.
 Leblanc, Amos
 Leblanc, Austin
 Leblanc, Daniel
 Leblanc, J.-A.
 Leclair, Andrew-J.
 L'Ecuyer, Edmond-R.
 Leduc, Clifford
 Lemire, Eugène
 Lemire, Edmond-J.
 Lessard, Edgar-W.
 Lévesque, Auguste
 Marcel, Arthur
 Marcotte, Condé
 Marcotte, Archie
 Marcotte, William-J.
 Marquis, John-A.
 Marquis, Archie-II.
 Martel, John-H., Jr
 Martel, Raoul
 Martineau, Léon
 Maxfield, Arthur-J.
 Maxfield, Wilfred
 McLanson, Frank
 Pitre, Léo-A.
 Plouffe, Adéard
 Prévilles, Georges-W.
 Prince, Albert
 Prince, Alfred-J.
 Prince, Ernest
 Prince, Lucien
 Prince, Joseph-L.
 Proulx, Henri
 Proulx, Herman
 Roy, Pelrus
 Recves, Joseph-L.
 Richard, Alphée-J.
 Rivard, N.-A.
 Rivard, William-M.
 Roberge, Wilfrid-H.
 Robichaud, Napoléon-P.
 Rouillard, Ludger
 Roy, Edmond-L.
 Robichaud, Lévi
 Sargent, David-J.
 Sasseville, Walter
 Soucy, Ernest
 Sideleau, Arthur-L.
 Stacey, Francis-L.
 Stacey, Joseph
 Stacey, Nelson
 St-Cyr, Alfred-E.
 St-Cyr, Georges
 St-Jacques, Ubaldo-G.
 St-Yves, Joseph
 Surprenant, Arthur-L.
 Surprise, Frank-W.
 Tatro, Arthur
 Theuroux, Wilfred
 Thibaut, Clovis
 Tremblay, Fred.
 Turgeon, Wilfred-A.
 Vaillette, Fred-R.
 Vaillette, Henry-J.
 Vaillette, Pierre
 Valois, Noé-P.
 Vautour, Pierre-L., Jr
 Viau, Charles-J.
 Viau, William-E.
 Viau, Estelle
 Vosper, Emile
 White, Philip-J.
 White, John

MORTS

- Arsenault, E.-J.
 Brosseau, W.-J.
 Dubay, C.-P.
 Dubay, Rodolphe
 Lauzon, Albert
 Leduc, C.
 Pelkey, E.-J.

LINWOOD, MASS. — 61 soldats et marins, dont 1 est mort.

- Fredette, E., Lt
 Lescault, J., Serg.
 Ruel, Nap.
 Beaulieu, F.-J.
 Bisson, J.-E.
 Bisson, Théo.-A.
 Baker, G.
 Blanchette, A.
 Ballard, H.
 Boudreau, A.
 Bouffard, Alex.
 Brajo, Jos.
 D'Amour, R.
 Darcy, A.
 Deslauriers, N.-J.
 Dumais, A.
 Gauvin, A.
 Gorman, D.-F.
 Labonté, J.-A.
 Labonté, H.
 Bouffard, A.
 Boudreau, J.-W.
 Breault, A.
 Breault, E.
 Brouillet, W.-J.
 Bélanger, W.
 Gauthier, E.
 Roy, Jos.
 Bélanger, P.
 Courteau, H.
 Guertin, C., Cap.
 Gorman, W.
 Goyette, D.-J.
 Goyette, J.-Alex.
 Guertin, Jos.
 Guertin, Phil.
 Jetté, Louis
 Lemire, G.-J.
 Marchand, A.
 Marchand, Jos.-O.
 Mathieu, J.-P.
 Pouliot, E.
 Roy, J.-A.
 Roy, Ed.
 Roy, Louis
 Roy, N.
 Tancrèl, A.
 Tessier, H.
 Vermette, U.
 Dumais, Jos.
 Dufault, T.
 Tessier, A.
 Tessier, D.
 Leclair, J.-V.
 Laroque, J.-E.
 Laroque, A.
 Lavalée, A.
 Cadoret, O.
 Joly, W.
 Wilson, C.

MORT

Blais, H.

LOWELL

PAROISSE SAINT-JOSEPH

SOLDATS

Bissonnette, Joseph-O.
 Bissonnette, Louis
 Bissonnette, Zphir
 Blais, Armand-J.
 Blais, J.-L.
 Blais, R.-J.
 Blanchette, Alcide
 Blanchette, André
 Blanchette, Edmond
 Blanchette, Edouard
 Blanchette, Joseph
 Blanchette, Tancrède
 Boisvert, Albéric
 Boisvert, Alfred-J.
 Boisvert, Albert
 Boisvert, Albert-J.
 Boisvert Camille
 Boisvert, Fred.
 Boivert, Henry
 Boisvert, Hervé
 Boisvert, Hervé
 Boisvert, Wilfrid
 Bordeleau, Adélar
 Bordeleau, Alfred-G.
 Bordeleau, Alfred-J.
 Bordeleau, Arthur
 Bouchard, Frank
 Bouchard, Philippe
 Boucher, Albert
 Boucher, Arthur
 Boucher, Arthur
 Boucher, Emile
 Boucher, Albert
 Boucher, Hervé
 Boucher, Joseph
 Boucher, Odilon
 Boucher, Olivier
 Bouret, Anselme
 Boudreau, Charles-E.
 Boudreau, Frank
 Boudreau, Palmer
 Boulais, Henry
 Boulé, Lazare
 Bourdon, Wilfrid-J.
 Bourgeault, Mathias
 Bourgeois, Adhémar
 Bourgeois, Albert
 Bourgeois, Antonio
 Bourke, Charles
 Bourke, William
 Bourque, Joseph
 Bourré, Paul
 Bousquet, Joseph
 Branconnier, David
 Branconnier, Wilfrid
 Brassard, Henry
 Brautigan, Edgar
 Breton, Alfred
 Breton, Jos.
 Breton, Garcia
 Breton, Napoléon
 Brière, Adélar
 Brière, Hildevert
 Brière, Ovila
 Brière, Willie
 Brière, Adélar
 Brissette, Arthur
 Brun, Anselm
 Bruneau, William
 Brunelle, André
 Brunelle, Donat
 Brunelle, Lucien
 Buote, Laurencé
 Bureau, Antonio
 Burell, Célis
 Cahill, Jos.-A.
 Carpentier, Léon
 Camiré, Albert
 Caron, André
 Caron, Geo.
 Caron, Geo.
 Carpentier, Albert
 Carpentier, Geo.
 Carpentier, Wm.
 Carrier, Pierre
 Cayer, Albert
 Chalifoux, Philippe
 Champagne, Roméo
 Champagne, Léon
 Chandonnet, Arthur
 Chapdelaine, Albert
 Charrette, Georges
 Chassé, Edw.
 Chauteauneuf, Edw.
 Chaussé, Armand
 Charron, Léon
 Chevrelet, Pierre
 Cloutier, Wm.
 Chevalier, Edw.
 Choquette, Paul
 Chouinard, Emile
 Chouinard, Thomas
 Chouinard, Willie
 Chrisman, Henry
 Chrisman, Louis
 Chrisman, Wm.
 Churchill, Cl.
 Cimon, Henry
 Cimon, Jos.
 Clouâtre, Léopold
 Clouâtre, Wm.
 Cognac, Henry-J.
 Cognac, Wilfrid
 Caron, Jos.
 Corbin, Chas-F.
 Corbin, Edw.
 Corbin, Wm.
 Corbin, Philippe
 Corcoran, Albert
 Corcoran, André
 Cormier, Albini
 Cormier, Arthur
 Cormier, Joseph
 Cornellier, Chas-A.
 Cornellier, Maxime
 Cornellier, Hervé
 Cossette, Arthur
 Côté, Alfred
 Côté, Alfred
 Côté, Antonio
 Côté, Arthur
 Côté, Edward
 Côté, Charles
 Côté, Frank
 Côté, John
 Côté, Jos.-E.
 Côté, Louis
 Côté, Omer
 Coulombe, Jos.
 Courchesne-Geo.-A.
 Courtois, Geo.
 Coutu, Jos.-A.
 Coutu, Wilfrid
 Couture, Alfred
 Couture, Edw.
 Crépeau, Jos.
 Custeau, Odilon
 Cyr, Harry-J.
 Daigle, Ernest
 Daigle, Hector
 Achin, Wilfrid
 April, J.-B.
 April, Joseph
 Archambault, Dewey
 Archambault, Henry-A.
 Arpin, Albert
 Arvais, Henry
 Arnault, Alix
 Arvais, Lionel
 Arvais, Roméo
 Asselin, Hector
 Asselin, Wilfrid
 Aubut, Arthur
 Atkinson, Fred.
 Audibert, Zéphirin
 Ayotte, Arthur
 Ayotte, Rodolphe
 Bailey, Raymond
 Baillargeon, William
 Bailleur, Henry
 Barbier, Ernest
 Barbeault, Archie
 Barrette, Hervé
 Barry, Geo.-I.
 Beauchesne, Henri
 Beaudoin, Ernest
 Beauchesne, Odilon
 Beauparlant, Walter
 Beaulieu, Joseph
 Beaulieu, Pierre
 Beaulieu, André
 Beaulieu, Henri
 Beauregard, André
 Bédard, Ferdinand
 Bédard, Georges
 Bédard, Joseph
 Bédard, Adélar
 Bélanger, Armand
 Bélanger, Edouard
 Bellemare, Irénée
 Bellemare, Origène
 Bellerose, Edw.
 Bellerose, Stanislas
 Bérard, Noé
 Berge, Antonio
 Bergeron, Cyrille
 Bergeron, Elphège
 Bergeron, Joseph
 Bergeron, Henri
 Bergeron, William
 Bernier, Antonio
 Bernier, Louis
 Bérubé, Joseph
 Bérubé, Louis
 Bérubé, Omer
 Bibeault, Désiré
 Bibeault, Jerry
 Bisailon, Hector
 Bisailon, Jos.
 Bisson, Pierre-H.
 Daigle, Richard
 Daigle, Wilfrid
 Dalphond, Alph.
 Dalphond, Fred.
 Dalphond, Jos.
 Dalphond, Jos.
 Damour, Nelson
 Damboisse, Clément
 Delisle, Xavier
 Demers, Geo.
 Dalvy, Jos.
 Davis, Art.-J.
 Descelles, Art.
 Delisle, Edw.
 Delisle, Mainville
 Demers, Eug.
 Deneault, Auguste
 Deneault, Jos.
 Deneault, Thomas
 Denis, Ernest
 Déry, Donat
 Desaulniers, Edw.
 Desaulniers, Henry
 Deschênaux, Frédéric

- Deschêneaux, Louis
 Deschêneaux, Raymond
 Deschesnes, Pierre
 Desjardins, André
 Desmarais, Auguste
 Desmarais, Armand
 Desmarais, Nap.
 Descoches, E.-M.
 Desrochers, Hormidas
 Desrosiers, Adolphe
 Desrosiers, Delphis
 Desrosiers, Elphège
 Deveault, Wilfrid
 Déziel, Omer
 Déziel, Wilfrid
 Dion, Jos.-L.
 Dion, Léo
 Dionne, François
 Douville, Frank
 Douville, Ernest
 Dover, Horace
 Doyle, Stephen
 Dozois, Emile
 Dozois, Louis
 Dragon, Léon
 Dragon, Wilmer
 Drapeau, Arthur
 Drapeau, Hervé
 Drouin, Jos.
 Dubois, Alfred
 Dubois, Ubald
 Dubois, Aquila
 Dubé, Jos.-E.
 Dubé, Wm.
 Dubuque, Jos.
 Ducharme, Alex.
 Ducharme, Félix
 Ducharme, Jos.
 Duchesne, Eugène
 Duchesne, Nap.
 Dufault, Alfred
 Dufault, Donat
 Dufault, Henry
 Dufault, Jos.
 Dufault, Peter
 Dufour, Pierre
 Dufresne, E.
 Dufresne, Jos.-E.
 Duguay, Alex.
 Duguay, Olivier
 Dumas, Delphis
 Dumas, Félix
 Dumais, Jos.
 Dumont, Art.
 Dumont, Emile
 Dumont, Jos.-A.
 Dupont, Albani
 Dupont, Ernest
 Dupont, Wilfrid
 Duprés, Alfred
 Duprés, Wilfrid
 Durand, Ernest
 Dupuis, Léo
 Dureault, Geo.
 Dusseault, Art.
 Dusseault, Jos.
 Dusseault, Pierre
 Dusseault, Philius
 Duval, Alfred
 Emerille, J.-I.
 England, Geo.
 Eno, Arthur
 Evicci, Louis
 Ferron, Geo.
 Forbes, Alfred
 Forbes, Jos.
 Forest, Léo
 Forget, Phil.
 Fortin, Adélar
 Fortin, Arthur
 Fortin, Roméo
 Fournier, Arthur
 Fournier, François
 Fournier, Wilfrid
 Fraser, Henry
 Fréchette, Jos.
 Fréchette, Wilfrid
 Frénette, Emile
 Frénette, Nap.
 Fréjean, Henry
 Gadbois, Edw.
 Gadoury, Jos.
 Gadoury, Louis
 Gagné, Alph.
 Gagné, Ernest
 Gagné, Eugène
 Gagné, Jos.-A.
 Gagné, Ralph.
 Gagnon, Art.
 Gagnon, F.
 Gagnon, Alexandre
 Gauthier, Jos.-O.
 Galipeau, M.
 Gauthier, Phil.
 Gay, Herman
 Gélinas, Maurice
 Gélinau, Art.
 Gélinau, Emilien
 Gélinau, Valmore
 Gendreau, Alexandre
 Gendreau, Albert
 Gendreau, Edmond
 Gendreau, Emile
 Gendron, Alph.
 Gendron, Art.
 Gendron, Gilbert
 Gendron, Roméo
 Gendron, Wm.
 Genest, Paul
 Germain, Chas
 Geoffroy, Jos.
 Gervais, Léo
 Giguère, Alph.
 Giguère, Arthur
 Gilman, Jos.
 Gionet, Léonce
 Giroux, Romuald
 Godbout, Lorenzo
 Godbout, Alexandre
 Godbout, Majoric
 Godin, Jos.-C.
 Godin, Calixte
 Goudreau, Alexandre
 Gosselin, Athanase
 Goulet, Sam.
 Goudreau, Jos.
 Grandchamp, Nap.
 Gravel, Art.
 Gravel, Geo.-W.
 Gravel, Wm.
 Greenwood, Daniel
 Grégoire, Jos.-A.
 Grégoire, Art.
 Grégoire, James
 Grégoire, Jos.-L.
 Grégoire, Henry
 Grégoire, Nap.
 Grégoire, Nap.
 Grégoire, Wm.
 Grenier, Art.
 Grenier, Emmanuel
 Guarard, Ernest
 Guarard, Jos.
 Guérette, Alfred
 Guilbault, Auguste
 Guilbault, Frédéric
 Guilmette, Alfred
 Guilmette, Achille
 Guilmette, Arthur
 Guilmette, Roméo
 Guilmette, Wm.
 Hall, Alfred
 Hamel, Albert
 Hamel, Rurélien
 Hamel, Art.
 Hamel, James
 Hamel, Oscar
 Hamilton, André
 Harvey, Jacob
 Harvey, Jos.
 Hébert, Art.
 Hébert, Adélar
 Hébert, Charles
 Hébert, E.
 Hébert, Jos.-W.
 Hébert, Jos.
 Hébert, Henry
 Héneault, Antonio
 Hervieux, Arthur
 Héroux, Nap.
 Hotin, Edmond
 Lavallée, Pl.
 Huot, Jos.
 Jacob, Hervé
 Jacques, John-T.
 Jarret, Joseph
 Jasmin, Emile
 Jasmin, Léo
 Jasmin, O.
 Jean, Adhémar
 Jean, Joseph
 Jetté, Joseph
 Jodoin, Francis
 Jussaume, Albert
 Jussaume, Henry
 Jussaume, Philip
 Jourdonais, Joseph-F.
 Labranche, Ovil
 Lachance, Frank
 Labrecque, Art.
 Labrecque, Geo.
 Labrecque, Maxime
 Labrie, Jos.
 Lachance, Jos.
 Lachapelle, Louis
 Lacoste, Francis
 Lacombe, Art.
 Lacombe, Emile
 Lacroix, Hector
 Laferrière, Edmond
 Laferrière, André
 Laferrière, Nelson
 Laferrière, Théophile
 Lafleur, Geo.
 Lafrance, Armand
 Lafond, C.
 Lafrenière, Adélar
 Lafrenière, Adélar
 Lafrenière, Arthur
 Lajeunesse, Eugène
 Lajeunesse, Henri
 Lajoie, Arthur
 Lamarche, Walter
 Lamarre, Bart.
 Lamarre, Hector
 Lambert, Jos.-A.
 Lambert, Léopold
 Lambert, Pierre
 Lamothe, Joseph-A.
 Lamoureux, Emile
 Lamoureux, W.-L.
 Lamontagne, Ludger
 Landre, Auguste
 Landry, Arthur
 Landry, Henry
 Landry, Joseph
 Landry, Horace
 Landry, Paul
 Landry, Georges
 Langlais, Adju
 Langlais, Arthur
 Langlais, André
 Langis, Oscar
 Langlois, François
 Langlois, Edouard
 Lantagne, J.-C.
 Lantagne, Louis

- Lanoix, Joseph-Emile
 Lapierre, Thomas
 Laplante, Joseph
 Laplante, Hector
 Laporte, Joseph
 Laporte, Philippe
 Larivée, Georges-E.
 Larivière, Millard
 Larocque, Israël
 Larue, Achille
 Larue, Arthur
 Larue, Arthur
 Latulippe, Arthur
 Lashua, Ralph
 Laurent, Armand
 Laurent, Charles
 Lauzé, Robert
 Lavallée, Archie
 Lavallée, Georges
 Lavallée, Ralph
 Lavallée, Raymond
 Lavoie, Joseph-L.
 Lavoine, Louis
 Lebeau, Raoul
 Leblanc, Achille
 Leblanc, Léo
 Lebel, Johnny
 Lebel, Wilfrid
 Lavallée, Leon-W.
 Lebrun, J.-B.
 Leboeuf, Léon
 Leclerc, Raymond
 Leclerc, Emile
 Leclerc, Jean
 Lecourt, F.-S.
 Lecourt, Valère
 Ledoux, Georges
 Leduc, Frédéric
 Lefebvre, Charles
 Lefebvre, Henri
 Lefebvre, Jules
 Lemay, Albert
 Lemay, Emile
 Lemay, Georges
 Lemay, Horace
 Lemieux, Armand
 Lemire, Donat
 Lemire, Emile
 Lemire, Ephrem
 Lesage, Harry
 Lesage, Rodolphe
 L'Espérance, Walter
 Lethieq, Conrad
 Levasseur, Emile
 Levasseur, Ernest
 Levasseur, Philippe
 Levasseur, Victor
 Levasseur, Elie
 Lévesque, Joseph
 Lévesque, Ernest
 L'Heureux, Jos.
 L'Heureux, Léo-J.
 Loranger, Joseph
 Lord, Joseph
 Lozeau, Albert
 Lozeau, Joseph
 Louze, Théophile
 Lussier, Albert
 Lussier, William
 Mailhot, Pierre
 Mainville, Albert
 Mainville, Maxime
 Manseau, Nap.
 Maher, Louis
 Maher, Victor
 Maillé, Hector
 Mailloux, Sam.
 Malenfant, Charles-W.
 Marchand, Alfred
 Marchand, Donat
 Marcotte, Alphonse
 Marcotte, Arthur
 Marcotte, Joseph
 Marcotte, Joseph
 Marquis, Joseph
 Marquis, Joseph
 Marquis, Joseph
 Marquis, Joseph
 Marquis, Joseph
 Marquis, Noé
 Marquis, Peter
 Martel, Georges-J.
 Martel, Albert-J.
 Martin, Joseph
 Martin, Joseph
 Martin, John
 Martin, John-F.
 Matriveau, Joseph
 Masse, Henry
 Masse, Israël
 Masson, Arthur
 Mathieu, Alfred
 Mayo, Léo
 Mayotte, Jos.
 Mayotte, Pierre
 McDonald, Pierre
 McDonald, Hector
 McDonald, Arthur
 Méthot, Roméo
 McGrath, Jos.
 Meunier, Frédéric
 Messier, Arthur
 Mercier, Omer
 Michaud, Joseph
 Milhomme, M.
 Millette, Joseph
 Millette, Uldéric
 Millette, William
 Milliard, Alex.
 Milot, Emile
 Monette, Roméo
 Montville, Arthur
 Morel, Emile
 Morel, Philippe
 Morey, Arthur
 Moreau, Alphée
 Morency, Adélar
 Morin, Amable
 Morin, Alfred
 Morin, Emery
 Morin, Joseph
 Morin, Joseph
 Morin, Joseph-L.
 Morin, Pamphile
 Morin, Philippe
 Morin, Pierre
 Morneau, Georges
 Nadeau, Liboire
 Nadeau, Sylvio
 Nault, William
 Neault, Téléphore
 Nichol, Nelson
 Noël, Joseph-A.
 Noël, Joseph-Omer
 Normand, Léo
 Normand, Nelson
 Normandin, Emile
 Noval, Clifford
 Noval, Philippe
 Noval, Arthur-N.
 O'Brien, Wm.
 Ostiguy, Léo
 Ostiguy, Léodore
 Ouellette, Joseph
 Ouellette, Raoul
 Ouellette, Victor
 Ouimet, John
 Pagé, Calixte
 Paré, D.
 Paré, Arthur
 Paquette, Alfred
 Paquette, Alfred
 Paquette, A.
 Paquette, Wm.
 Paquette, Aimé
 Paquette, Henry
 Paquette, Hervé
 Paquette, Joseph-F.
 Paquin, Conrad
 Paquin, Georges
 Paquin, Joseph
 Paquin, Ovila
 Paradis, Léopold
 Paradis, Wilfrid
 Parent, Georges
 Parent, Joseph
 Parent, Joseph
 Parent, Louis
 Parent, Ovila
 Patenaude, Henri
 Parthenais, Hervé
 Payette, Louis
 Payette, Joseph
 Pelland, Joseph
 Perreault, Albert
 Pepin, Charles
 Pellerin, Joseph
 Pelletier, Arthur
 Pelletier, Charles
 Pelletier, Joseph-A.
 Pelletier, Joseph-A.
 Pelletier, Emile
 Pelletier, Joseph-I.
 Pelletier, Léon
 Pélouquin, Alfred
 Pepin, Honoré
 Périgny, Georges
 Perreault, Armand
 Perreault, Eugène
 Perreault, Joseph-T.
 Perron, Edgar
 Perron, Joseph-T.
 Perron, Joseph-P.
 Perron, Pierre
 Pérusse, Albert
 Picard, Arthur-E.
 Piché, Alfred
 Pineault, Ernest
 Pinal, Louis
 Plante, Alphonse-J.
 Pitts, Wm.
 Plante, Albert
 Plante, Pierre
 Plante, Rosario
 Plouffe, Augustin
 Plouffe, Norbert
 Plouffe, Gustave
 Proulx, Rosario
 Proulx, Rosario
 Poirier, Achille
 Poirier, E.
 Poirier, Hector
 Poirier, Henri
 Poirier, Rodolphe
 Poirier, Théodore
 Poisson, Lucien
 Pomerleau, Henri
 Povich, Armand
 Poulin, Jos.-L.
 Poulin, Lucien
 Proulx, Louis-J.
 Proulx, Moise
 Provencher, Joseph-T.
 Provencher, Louis-J.
 Provost, Louis
 Raciocot, Alphonse
 Raciocot, Arthur
 Raciocot, Henri
 Raciocot, Philias
 Rassez, Gustave-Adj.
 Revel, Laurent
 Rheault, André
 Rheault, Wm.
 Rhéaume, Edgar
 Ricard, Eugène
 Ricard, Léo
 Richard, Alfred
 Richard, Edouard

Richard, Raoul
 Richard, Rivard
 Richard, Raymond
 Riendeau, Edw.
 Rimer, James
 Rivard, Georges
 Rivard, Wilfrid
 Rivet, Rosario
 Rivet, Viateur
 Rivet, Willie
 Roberge, Arcade
 Roberge, Evariste
 Roberge, Joseph-T.
 Roberge, Napoléon
 Robert, A.-L.
 Robert, James
 Robert, Fernand
 Robert, Honoré
 Robillard, E.
 Robillard, Rosario
 Robitaille, Sam.
 Robitaille, Théodule
 Robillard, Armand
 Robillard, Lucien
 Robillard, Générie
 Rochette, Amable
 Rochette, Raoul
 Rochette, Victor
 Rock, Frank
 Rondeau, Chas-A.
 Rondeau, Chas-E.
 Rouleau, Pierre
 Rondeau, Cléophas
 Rondeau, J.-Adolphe
 Rondeau, Joseph-Eph.
 Rondeau, Norbert
 Rondeau, Wilfrid
 Rondeau, Wm.
 Rousseau, J.-B.
 Rousseau, Joseph
 Rousselle, Antonio
 Roux, Alphonse
 Roux, Arthur
 Roux, Phaidra
 Roy, Arthur
 Roy, Edmond
 Roy, Emery
 Roy, Octave
 Roy, Théophile
 St-Arnaud, Ernest
 St-François, Oscar
 St-Georges, Chas
 St-Armand, François
 St-Hilaire, Oscar
 St-Hilaire, J.
 St-Louis, Eugène

St-Louis, Joseph-T.
 St-Onge, J.
 St-Onge, J.-Alfred
 St-Pierre, Ernest
 Sabourin, Théo.
 Sabri, Gilbert
 St-Pierre, Edmond
 Salvas, Alfred
 Salvas, J.-B.
 Saucier, Aimé
 Savard, Valmore
 Savard, W.
 Savary, Henri
 Schiller, Joseph-A.
 Sévigny, Emile
 Shepard, Louis
 Sicard, Nap.
 Sicard, Nap.
 Sicard, Omer
 Sicard, Ovila
 Sigman, Arthur
 Simard, Emery
 Simard, Georges
 Simoneau, Jos.
 Sigouin, Léon
 St-Gelais, Nap.
 St-Gelais, Philip.
 St-Gelais, Edouard
 Simoneau, M.
 Smith, Albert
 Soucy, Adéland
 Soucy, Arthur
 Sparks, Albert
 Surprenant, Isaïe
 Surprenant, Walter
 Sylvestre, Aldéric
 Sylvestre, Léo
 Tallard, Henry
 Tardif, Rodolphe
 Tardy, Désiré
 Tardy, Félix
 Tessier, Archie
 Tessier, Aldéric
 Tessier, Henri
 Tétrault, Isidore
 Thellen, Arthur
 Therriault, Ovila
 Therrien, Wilfrid
 Théberge, Lionel
 Théberge, Oscar
 Théberge, Arthur
 Thibault, Joseph
 Thibault, Henri
 Thibault, Louis
 Thibault, Philippe

Thibodeau, Arthur
 Thifault, Jos.
 Tourangeau, Maurice
 Tourville, Stanislas
 Tousignant, Emile
 Tousignant, Henry
 Tousignant, Médéric
 Toussaint, Georges
 Tremblay, Albert
 Tremblay, Joseph
 Tremblay, Joseph-D.
 Tremblay, Edmond
 Trudeau, Léon
 Trudeau, Fred.-A.
 Trudel, Donat
 Turcotte, Arthur-L.
 Turcotte, Jos.-E.
 Turcotte, Albert
 Vachon, Jean
 Vaillancourt, Eug.
 Verville, Arthur
 Veillette, Aldéric
 Veillette, Nap.
 Verville, Albéric
 Verville, A.
 Vigeant, Léon
 Vigeant, Nap.
 Vigeant, Valmore
 Vigeant, Albert
 Vigeant, Wm.
 Voisard, Raoul
 Wilson, Francis

Marins.

Achin, Wilfrid
 Albert, Joseph
 Aix, Armand
 Alliette, William
 Baron, Alfred
 Beudry, Alexandre
 Berger, Lionel
 Bibeault, Edgar
 Boudreau, Cléophas
 Bourgeois, Raymond
 Boutin, Fred.

TELEPHONISTES

Lamoureux, Léontine
 Racicot, Mlle

MARINE 94

ARMÉE 796

TELEPHONISTES 2

TOTAL 892



LUDLOW, MASS.

PAROISSE S.-JEAN-BAPTISTE, 86 soldats et marins, dont 3 morts.

Nadeau, H.
Chenade, A.
Chenade, Domma
Dion, Gustave
Lavoie, C.
Pellerin, Art.
Cardinal, G.
Cardinal, Jos.
Dauphinais, A.
Beaulieu, A.
Lafontaine, A.
Laroche, Alf.
Landry, G.
Landry, William
Parent, A.
Tavernier, T.
Tavernier, Georges
Bessette, W.
St-Jean, D.
Ménard, D.
Jourdain, E.
Geauvreau, W.
Renaud, R.
Girard, Art.
Desroches, G.
Baron, F.
Livernois, W.
Landry, F.
Belleville, D.
Monette, O.
Robert, Naz.

Tavernier, Art.
Boucher, F.
Langevin, W.
Sorel, Alf.
Urbain, H.
Elderbaun, A.
Daniel, G.
Guertin, Georges
Bisaillon, Jos.
Desrosiers, H.
Jacques, W.
Parent, D.
Gibeau, J.
Fortier, N.
Chenier, M.
Babineau, W.
Jean, Alf.
Fecteau, E.
Ouellette, D.
Ouellette, P.
Desrochers, A.
Raymond, A.
Jalbert, J.-A.
Baron, Frs
Renaud, G.
Robert, W.
Lown, W.
Couture, A.
Robidoux, E.
Dupont, J.-H.
Beauhemin, A.

Monette, G.
Urbain, P.
Jacques, W.
Cormier, E.
Baron, Ger.
Tremblay, E.
Goff, Jean
Lavoie, W.
Raymond, Léo
Gauthier, N.
Bessette, F.
Duquette, E.
Bousquet, A.
Pelletier, P.
Lamarche, D.
Gauthier, J.-L.
Binette, Naz.
Gagné, F.
Hébert, Art.
Lagacé, Art.
Dominique, E.
Choinard, C.
Duquette, M.
Sasseville, G.
Lavoie, Naz.

MORTS

Landry, W.
Renaud, R.
Nadeau, H.

LYNN, MASS. — 210 soldats et marins, dont 3 sont morts.

Auger, E.
Audet, Aimé
Adrien, Alf.
Adrien, Albert
Arnault, James
Arsenault, E., Capt
Arsenault, Philibert
Bourgeois, E.-E.
Beliveau, Alfred
Beaudry, U.
Barbeau, J.-A.
Belleville, Jalbert
Belleville, Joseph, sergt
Bourque, L.
Beaulne, Jos.
Beaulne, Homer
Beliveau, A.-M.
Beliveau, Ludger
Bourque, J.-Léo
Boisclair, E.
Belliveau, W.
Belliveau, S.
Bonin, R.
Beaudry, Ed.-J.
Bouchette, J.-A.
Boisvert, J.
Boisvert, D.-W., 1st Lt
Biron, Louis
Bourque, R.
Buteau, Art.
Babineau, A.
Beauchamp, Léo
Champagne, E.
Couillard, Alb.
Comeau, A.-H.
Carpentier, R.-Euclide
Carpentier, L.-H.
Caron, E.-L.
Contant, Ed.
Couture, E.-F.
Cormier, J.-W.
Côté, G.-O., Sergt, *décoré*
Chassé, Alf.
Bergeron, L.-B.

Gagnon, G.-E.
Girardin, G.
Gagnon, J.-R.
Gagnon, Emile
Gosselin, J.-A.
Gauthier, E.
Gauthier, E.-A.
Gallant, F.-J.
Gallant, C.-Walter
Gotro, C.-P.
Hamel, R.
Hébert, H.
Landry, Jos.
Leblanc, D.
Langevin, R.
Langevin, Joseph
Léger, Fred.
Leblanc, Léo-J.
Lemay, J.-E.
Langlois, L.
Légère, N.
Légère, Arthur
Légère, Alban
Levesque, Alb.
Lorette, J.
Landry, A.-J.
Léger, W.
Langelier, E.-J.
Lesperance, V.
Lesperance, F.-X.
Lesperance, F.-Léo
Landry, J.
Lapointe, U.
Larivée, R.
Léger, Albert
Malo, G.-A.
Malo, J.-E.
Morin, F.-J.
Morin, E.-J.
Martin, F.
Martin, Joseph-Ed.
Miron, P.
McDermott, W.
Melanson, J.-L.

St-Cyr, Art.
St-Cyr, J.-L.-C.
St-Jean, Alf.
Turgeon, P.-H.
Turgeon, A.-J.
Turgeon, Albert
Therrien, H.
Tissot, A.
Tissot, L.-W.
Richard, A.
Lambert, C.
Morin, M.
Laviolette, S.-A.
Lincourt, H.
Courchesne, J.-J.
Courchesne, W.-H.
?????? ??? G.
Leblanc, F.
Gallant, M.
Dupuis, T.
Dupuis, P.-J.
Cormier, E.-J.
Primerose, J.
Bourque, A.-J.
Leblanc, H.-C.
Leblanc, A.-J.
Leblanc, Ulysse
Vallières, A.
Langelier, R.
Boissonneault, A.
Bergeron, O.
Landry, J.
Gladi, O.
Dorsenir, E.
Chassé, A.
Pelletier, E.
Pelletier, R.
Lamy, J.-A.
Chaffardon, J.-C.
Vincent, A.-J.
Dussault, E.
Lorette, J.
Roache, S.
Langelier, P.

Lemure, W.
 Cormier, E.-J.
 Gérard, H.-A.
 Dessurault, E.
 Bernier, C.-E.
 Buchette, J.-A.
 Gérard, J.-J.
 Duchesne, H.
 De Langle, A.
 Daigle, J.-P.
 Daigle, H.
 Dugas, G.
 Dion, L.-J.
 Dionne, G.
 Drolet, W.-G.
 Drolet, Alph.-J.
 Drolet, F.-X.-Georges
 Deschênes, Thomas
 Dussault, F.
 Dorion, Alf.-J.
 Doucette, J.-W.
 Dugas, A.
 Foster, W.
 Gallant, A.
 Godreau, C.-E.
 Godreau, R.
 Gosselin, F.-J.
 Gasse, J.-J.

Montbleau, Jos.
 Miron, A.
 Martin, O.
 Poirier, A.-E.
 Piché, J.-E.
 Paquette, A.
 Pothier, H.
 Parent, F.-J.
 Parent, G.-J.
 Paquette, A.
 Richard, A.
 Richard, E.
 Robert, H.-A.
 Roy, J.-A.
 Roy, E.-A.
 Roy, Eug.
 Roy, C.
 Roy, Jos.
 Richard, A.
 Richard, C.
 Ritter, C.-A.
 Richard, I.
 Richard, C.
 Rhéaume, W.
 Salois, A.-C.
 Saulnier, E.
 Coucy, L.
 St-Cyr, L.

Côté, A.
 Morin, W.
 Léger, J.-A.
 Dupré, L.
 Dupont, Alex.
 Charbonneau, A.-C.
 Baube???????? J.-A.
 Belair, J.-H.
 Landry, J.
 Poirier, L.
 Morin, N.
 Bergeron, N.
 Bergeron, Ed.
 Lambert, J.-P.
 Leblanc, N.-J.
 Lavoie, Aug.
 Prunier, Geo.-N.
 Poirier, Désiré
 Durand, Georges
 Bédard, A., Dr

MORTS

Léger, J.-A.
 Dupré, L.
 Dupont, Alex.

MARLBORO, MASS., PAROISSE SAINTE-MARIE,

222 soldats et marins, dont 15 sont morts.

Auger, A.
 Bastien, A.
 Beaudreau, J.-R.
 Beausoleil, A.
 Bédard, W.
 Bédard, Jos.
 Bergeron, Albert
 Bergeron, Arthur
 Bergeron, Ernest
 Bertrand, Alph.
 Bertrand, A.-J.
 Blanchette, O.
 Boissé, E.-J.
 Boissé, D.-J.
 Boissé, Ant.
 Boissé, H.-J.
 Boissé, Aug.
 Boissé, Art.
 Boudreau, A.
 Boudreau, A.-G.
 Boudreau, Emile
 Boudreau, A.
 Boudreau, Henri
 Boulé, A.
 Bouffard, C.-O.
 Boulé, I.
 Boulé, N.-W.
 Bourdelais, A.
 Bourdelais, C.
 Bourgeois, E.
 Brault, C.
 Brodeur, E.
 Danis, A.
 Chagnon, C.
 Chaput, J.
 Coache, A.
 Collette, A.
 Collette, L.
 Conrad, J.-P.
 Cormier, E.-L.
 Cormier, A.-L.
 Dandenault, W.
 Daniels, A.
 D'Anjou, A.
 Dansereau, J.
 Delorme, W.
 Denoncourt, A.
 Denoncourt, Ulric

Guilbert, Hector
 Guay, D.
 Hamelin, M.-W.
 Harpin, H.-J.
 Hayes, M.
 Houde, Fred.
 Hughes, E.
 Hughes, Félix
 Jusseune, L.-A.
 Kane, W.
 Labelle, W.
 Labossière, W.
 Labossière, Ed.
 Lacouture, U.
 Lacroix, L.-A.
 Lacroix, Phil.
 Lafleur, Alph.
 Labonne, G.
 Labonne, H.
 Lapensée, E.
 Lambert, Alex.
 Lamy, E.
 Lafayette, H.
 Langelier, M.
 Langelier, Art.
 Langevin, H.
 Langevin, G.
 Laplante, G.
 Laporte, L.
 Larivière, N.
 Lavallée, O.
 Lavallée, G.
 Lavallée, R.
 Lavigne, L.
 Laviolette, H.
 Leduc, E.
 Lesieur, R.
 Léveillé, O.
 L'Heureux, L.
 L'Heureux, H.
 Lemay, A., Dr
 Marien, H.
 Marchand, W.
 Marchand, A.
 Marsan, E.
 Marsan, A.
 Martel, J.
 Moineau, A.-W.

Walcatt, L.
 Walcott, W.
 Baudry, A.-J.
 Bourgeois, E.
 Brault, C.
 Chandonnet, E.-W.
 Charron, T.
 Demers, A.-J.
 Denoncourt, U.
 Ethier, O.
 Lacroix, C.-E.
 Laguerre, C.-J.
 Labossière, G.-E.
 Langlois, Edm.
 Larbour, H.
 Léveillé, R.
 Marchand, A.-T.
 Marsan, J.-R.
 Maybay, H.-T.
 Proulx, L.
 Simoneau, J.-P.
 Tellier, C.
 Allaire, H.
 Bisson, A. J -
 Boucher, Ant.
 Boudreau, A.
 Boudreau, H.
 Belhumeur, A.
 Belhumeur, S.
 Blanchette, A.
 Chaput, L.
 Courtemanche, R.
 Dupont, J.-P.
 Dupré, E.-E.
 Francis, A.
 Hinkley, A.
 Larbour, F.
 Labroche, L.-W.
 Labossière, Alph.
 Lamothé, A.
 Laviolette, Jos.
 Leblanc, L.-R.
 Lemay, A.
 Lesieur, Fred.
 Lord, R.
 Martel, G.-O.
 Mercier, J.-O.
 Millette, F.

Desplaines, Jos.	Morin, Alb.	Moineau, S.-H.
Desrochers, E.	Muir, E.	Morin, E.-A.
Desrochers, L.-D.	Maybay, W.	Morin, W.
Dion, W.-J.	Normandin, E.	Moussette, W.
Dominique, L.	Noël, Noé-L.	Normandin, A.-H.
Drapeau, J.	Paquin, T.	Aucoin, C.
Dufault, H.	Paul, G.-H.	Paradis, A.
Dufault, Alph.	Paul, H.	Poole, Léon
Dufault, Fred.	Péloquin, O.-H.	Sasseville, W.
Dufault, Ed.	Phaneuf, M.-J.	Simoneau, Ed.
Dudley, A.-S.	Plouffe, L.	Thibodeau, H.
Dudley, W.	Picard, E.	Toupin, F.
Duhamel, V.	Renaud, R.	Swiderland, A.
Durand, C.	Richard, U.	Vallière, E.-J.
Fontaine, L.-C.	Robert, A.-F.	
Fortier, O.	Goulet, N., Dr	<i>MORTS</i>
Fortier, E.	St-Laurent, D.	
Francis, B.	Sasville, F.	Blanchette, Oscar
Jarceau, W.-H.	Sasville, D.	Beausoleil, Charles
Gagné, L.-J.	Sasville, O.	Marsan, Arthur
Gaucher, C.-A.	Savay, J.-A.	Blanchette, Charles
Gaudet, A.	Scott, A.	Laviolette, Henri
Gauthier, C.	Scott, J.-V.	Lord, Ralph
Gauthier, H.	Simoineau, A.	Francis, Benjamin
Glaude, Art.	Simoineau, F.	Desmarais, Adéard
Glaude, Alf.	Sunderland, Naz.	Labossière, David
Graveline, F.	Sunderland, H.	Marien, Henri
Goulet, L.	Tellier, M.-J.	Boudreau, Emile
Grenache, Alph.	Tremblay, W.	Boissé, Eugène
Grenier, F.	Trudeau, J.-I.	Daniel, Albert
Grenier, E.-A.	Thibodeau, H.	Vaillancourt, Ralph
Guilbert, Henri	Vigeant, A.	L'Ecuyer, Amédée

METHUEN, MASS. — 51 soldats et marins.

Abel, Adrien	Daigle, Alfred	Pariseau, Louis
Abel, Pierre	Drouin, Albert	Pariseau, Charles
Altotte, Edward	Gagnon, Gérard	Picard, Edgar
Bédard, Joseph	Girard, Elphège	Poulin, Wilfrid
Bédard, Wilfrid	Harris, Henry	Roy, Jean-Baptiste
Bélanger, Hervé	Harris, Eugène	Roy, Pierre
Beauchesne, William	Houle, Omer	Robichaud, F.-Xavier
Bernard, Arthur	Lafrenière, Donat	Robichaud, Henri
Blouin, Arthur	Lebel, Victor	Taylor, George
Breton, Pierre	Lebel, Georges	Robert, Jean
Breton, Alfred	Lebel, Joseph	Tremblay, Charles
Boulé, Israël	Letarte, Joseph	Tessier, Edmond
Brochu, Edward	Luipien, Alphonse	Turcotte, Ernest
Charest, Albert	Martin, Joseph-A.	Verrette, Ernest
Charest, Bruno	Marcoux, Onésime	Taillon, Willie
Côté, Hector	Ouellet, Joseph	Lajeunesse, John-B.
Desrochers, Antonio	McKensie, Victor	
Daigle, Alvide	McKensie, Wilfred	

MILLBURY, MASS. — 62 soldats et marins.

Lacouture, Arthur	Baillargeon, J.-H.	Christien, Arthur
Boufford, Alfred	Ballard, Alex.	Laporte, A.
Carpentier, Wil.	Gammelle, Eug.	White, Will.-J.
Lavallée, A.-L.	Jacques, P.	Jannery, C.
Crapo, Georges	Lemay, E.	Christien, A.
Leclair, C.-E.	Devoe, Georges	Baillargeon, Jos.
Petit, H.-E.	Fréchette, J.-B.	Boucher, D.
Leclair, Eug.	Leclair, A.	Lafayette, Georges-H.
Craneau, R.	Lacouture, A.	Cartier, E.-A.
Leblond, M.	Desorcy, E.	Desorcy, M.
Fortier, Albert	Blanchette, E.	Vaillancourt, J.
Pariseau, W.	Bourbeau, J.	Trudeau, W.
Lebel, A.-L.	Robert, A.-E.	Grenier, Arthur
Demers, C.	Gendron, O.-E.	Lachapelle, O.-A.
Grenier, A.	Gonya, Arthur	Petit, Arthur, Jr
Leclair, Jos.	Arbor, J.-U.	Grenier, Alph.
Bernier, Will.	Boudreau, L.-H.	Desrosiers, Eug.
Crapo, Thomas	Lemay, C.-O.	Crapo, Nap.
Crépeau, W.-H.	Aubin, Alfred	Paradis, H.-L.
Gendron, Arthur	Ducharme, A.-L.	Gosselin, E.-P.
Crépeau, Fred.-J.	Blanchard, E.-N.	

NEW - BEDFORD, MASS.

1 017 soldats et marins, dont 66 sont morts.

Boucher, Rév. Osias, Chapelain.

Arsenault, M.	Breau, A.	Dupuis, A.-E.
Arsenault, T.	Breau, F.-F.	Dupuis, Edw.
Arsenault, A.	Breau, J.-J.	Dupuis, Ignace
Adam, O.	Breau, John	Dupuis, Jos.-P.
Adam, Av.	Breau, E.-P.	Dupuis, L.-C.
Allard, A.	Breau, Geo.-L.	Dupuis, P.-H.
Allard, David	Breau, H.	Durand, A.
Allard, E.-B.	Breau, Syl.	Durand, Georges
Allard, S.-W.	Breau, V.-A.	Durand, A.-B.
Arpin, E.	Breton, Alf.	Durand, Edw.
Arpin, Jos.	Breton, H.	Durand, Georges
Arpin, P.	Bricette, A.	Durand, Jos.-V.
Asselin, A.	Brodeur, A.	Durand, J.-W.
Audette, A.-J.	Brodeur, S.	Durocher, A.
Audette, A.-C.	Brodeur, Albert	Durocher, Nap.
Audette, B.-C.	Brunelle, A.-L.	Dutra, A.
Audette, Georges	Brunelle, Jos.	Dutra, Jos.-S.
Auger, E.	Brunelle, L.-A.	Poisy, A.
Auger, Roland	Brunette, J.	Fontaine, J.-H.
Auger, Ulysse	Bresette, A.	Fontaine, A.-C.
Auger, Will.	Bussièrre, O.	Fontaine, H.-A.
Ayotte, A.	Cadorette, E.	Forand, Edw.
Ayotte, W.	Cadorette, Ern.	Forand, Fred.
Ayotte, Will.	Cadorette, Eud.	Forcier, R.-J.
Baillargeon, J.	Carbonneau, J.-S.	Fortier, V.
Barabée, L.	Cardin, H.-V.	Fortier, Wilf.
Bariteau, H.	Caron, Alf.	Fortin, Alph.
Barriau, A.	Caron, A.	Fortin, Emile
Bariteau, A.-N.	Caron, C.-J.	Fortin, Léo
Bariteau, Jos.-C.-W.	Caron, Edm.	Fortin, Jos.-L.
Bariteau, Zép.	Caron, Edm.	Fortin, Ph.
Bessette, P.-G.	Caron, Edw.	Fortin, Théo.-J.
Bastien, H.	Caron, Girard	Fournier, A.
Bourque, T.	Caron, Jos.	Fournier, A.-J.
Razinet, P.-J.	Caron, Robert	Fournier, E.-J.
Beaucaire, A.-B.	Caron, Will.	Fredette, Jos.-H.
Beauchemin, R.-G.	Carreau, A.	Fredette, O.
Beaudoin, F.	Carreau, Elp.	Fredette, W.-H.
Beaudry, J.-C.-E.	Carreau, H.	Frenette, A.
Beaudry, Jos.-V.-A.	Carreau, Léo-A.	Frenette, Eug.
Beaulac, Jos.	Carrier, A.-J.	Gadbois, Adél.
Beaulieu, A.-J.	Carrier, Daniel	Gadbois, A.-A.
Beaulieu, Arthur	Carrier, H.-P.	Gadbois, G.
Beaulieu, Henry	Casavant, H.-J.	Gadbois, Nap.
Beulieu, W.-J.	Caya, E.-S.	Gadbois, Wilb.
Beaulieu, Will.	Chabotte, N.	Gagné, Art.
Beaumont, Jos.	Chaillé, H.	Gagné, H.-C.
Beaumont, Fred.-C.	Chaillé, R.-D.	Gagné, Lionel
Beaumont, H.	Champeau, D.	Gagné, Sim.
Beaumont, Wilfrid	Champoux, A.-L.	Gagné, W.-J.
Beaumont, Will.	Chapelaine, E.	Gagnon, A.-J.
Beauparland, J.-W.	Chaput, E.	Gagnon, Emile
Beauregard, O.	Chaput, W.-J.	Gagnon, H.
Beauregard, R.	Charbonneau, A.	Gagnon, W.-J.
Beauregard, R.-A.	Charbonneau, C.	Galipeau, A.
Bédard, J.	Charbonneau, J.-W.	Galipeau, Art.
Bédard, Jos.	Charest, A.-J.	Galipeau, L.-S.
Bédard, J.-Albert	Charest, Am.	Gallant, A.-Jos.
Béique, E.	Charest, T.-J.	Gallant, D.-J.
Bélanger, A.-C.	Charlebois, Jos.	Gallant, Jos.
Bélanger, Art.	Charon, Jos.-O.	Gamache, A.
Bélanger, Art.	Charpentier, E.-C.	Gamache, Will.
Bélanger, A.-J.	Charpentier, H.-H.	Garceau, E.-F.
Bélanger, D.-J.	Charron, C.-R.	Gaucher, E.-B.
Bélisle, V.	Chartier, A.-J.	Gaucher, Nelson
Bélanger, E.-C.	Chartier, F.-W.	Gaudette, O.
Bélanger, Fred.	Chartier, Jos.	Gauthier, A.-J.
Bélanger, L.-P.	Chartier, P.	Gauthier, A.
Bélanger, Luke	Chartier, V.	Gauthier, C.-H.
Bélanger, P.-S.	Chartier, Wilf.	Gauthier, Eph.
Bélanger, Phil.	Chaussé, G.-A.	Gauthier, Homer
Bélanger, Will.	Chaussé, G.-A.	Gauthier, W.-E.
Bélisle, G.-J.	Chenel, O.	Gauvin, A.
Bélisle, H.-J.	Chevalier, O.	Gauvin, E.
Bélisle, Will.	Choquette, F.-J.	Gauvin, J.-A.
Béliveau, R.	Choquette, Léonard	Gélinas, J.-C.
Bellemort, A.-J.	Choquette, Wilt.	Gendron, L.
Bellemort, A.-R.	Choquette, H., Dr, Capt	Gendron, Wall.
Bellemort, Edw.	Cloutier, A.	

Bellemort, O.-L.
 Belliveau, E.-I.
 Belliveau, Alph.
 Belliveau, Arsène
 Belliveau, Arthur
 Belliveau, Will.
 Benjamin, A.-J.
 Benjamin, H.-Jos.
 Benjamin, Hormidas
 Benjamin, Jos.-O.
 Benjamin, Ozias
 Benoit, E.
 Benoit, A.
 Benoit, Arth.
 Benoit, A.-O.
 Benoit, Edw.
 Benoit, Edw.
 Benoit, Henry
 Benoit, Jos.-A.
 Benoit, Will.
 Bérard, A.-P.
 Bérard, Jos.-A.
 Bérard, Will.
 Bergeron, G.
 Bergeron, Jos.
 Bergeron, Jos.-G.-A.
 Bernache, E.-A.
 Bernard, A.
 Bernard, A.-A.
 Bernard, Alex.
 Bernard, Art.
 Bernard, R.-J.
 Bernard, W.-J.
 Bernier, Albert
 Bernier, C.-G.
 Bernier, G.-J.
 Bernier, John
 Bernier, J.-E.
 Bernier, Joseph
 Bernier, Paul
 Bernier, Will.-L.
 Bernique, P.
 Bertholet, H.
 Bertrand, A.-J.
 Bertrand, S.
 Bérubé, J.-L.
 Bessette, A.-J.
 Bessette, Aubé
 Bessette, Donat
 Bessette, E.-A.
 Bessette, Emile
 Bessette, Ernest
 Bessette, H.
 Bessette, H.-A.
 Bessette, J.-A.
 Bessette, Léo F.
 Bessette, P.-U.
 Bessette, R.-C.
 Bessette, Sévérin
 Bessette, Will.
 Bellencourt, F.-E.
 Bellencourt, John-F.
 Bellencourt, J.-J.
 Bellencourt, J.-J.
 Bellencourt, Jos.
 Bellencourt, M.-J.
 Bibeau, Eug.
 Bibeau, H.
 Bilodeau, L.
 Bilodeau, Jerry
 Bilodeau, Louis
 Biron, C.-O.
 Blanchette, A.
 Blanchette, Emile
 Blanchette, Jos.-M.
 Blanchette, L.-C.
 Blanchette, R.-L.
 Blanchette, Wilf.
 Boisclair, H.
 Boisclair, W.
 Boissonneault, G.
 Boissonneault, Eug.
 Boisvert, O.
 Boisvert, Wilf.
 Bolduc, H.
 Cloutier C V
 Cloutier, Jos.
 Cloutier, Léo
 Cloutier, Oscar
 Cloutier, R.-I.
 Cloutier, R.-I.
 Coderre, E.-G.
 Coderre, Emile
 Coderre, M.-S.
 Comeau, I.-R.
 Coderre, P.
 Comeau, R.
 Cormier, A.
 Cormier, L.-F.
 Comeau, L.-H.
 Cormier, A.
 Cormier, Alf.
 Cormier, Aug.
 Cormier, A.-V.
 Cormier, Arch.
 Cormier, Clovis
 Cormier, E.-P.
 Cormier, I.-O.
 Cormier, J.-E.
 Cormier, L.-F.
 Cormier, Louis
 Corriveau, Léo
 Côté, C.
 Côté, Carl
 Côté, Edv.
 Côté, Léo
 Côté, Jos.-L.
 Côté, Phil.
 Côté, P.-E.
 Côté, A.-F.
 Côté, Théo. A.
 Côté, Wilf.
 Cornoir, A.-B.
 Cornoir, V.
 Cornoir, V.-S.
 Cournoyer, A.
 Cournoyer, Alph.
 Cournoyer, R.-A.
 Couture, A.
 Couture, N.-W.
 Couture, Wilf.
 Cvr, A.
 Cvr, Arsène
 Cyr, Louis
 Dagenais, E.-J.-A.
 Dagenais, As.
 Degosse, A.
 Daigle, A.
 Daigle, T.
 Daignault, Jos.
 Daignault, Will.
 Daudelin, G.-D.
 Daudelin, H.
 Dandurand, A.
 Dandurand, Edw.
 Dandelin, H.
 Dansereau, A.
 Dauray, A.
 Davignon, A.
 Davignon, Roméo
 Delisle, A.
 Demanche, J.
 Desmarais, A.-J.
 Demers, Jos.
 Demers, Art.
 Demers, Jos.
 De Moranville, L.-R.
 De Moranville, M.-A.
 Denault, E.-M.
 Denault, Alf.
 Denault, W.-H.
 Desrochers, Albert
 Desrochers, Donat
 Desaulniers, O.
 Désautels, A.
 Desbiens, R.-L.
 Deschènes, C.
 Deschènes, Jos.-W.
 Deshaies, A.-J.
 Deshaies, Julien
 Deshaies, M.
 Genest, L.
 Gervais, R.
 Giasson, A.
 Giasson, Emile
 Giguère, A.
 Girard, A.-J.
 Girouard, Jos.
 Girouard, Sau.
 Giroux, H.
 Gosselin, C.
 Gosselin, H.-J.
 Gosselin, J.-N.
 Gosselin, J.-W.
 Goulet, A.
 Goulet, E.-A.
 Goulet, Wilf.
 Goyette, Ad.
 Goyette, A.
 Goyette, Donat
 Goyette, D.-D.
 Goyette, Léon
 Goyette, Will.
 Génier, A.
 Génier, Alph.
 Génier, Cyp.
 Génier, Emile
 Génier, H.
 Génier, Adol.
 Grenon, A.
 Grenon, O.-H.
 Guilbault, A.
 Guillet, H.-J.
 Guillette, Lucien
 Guillette, Jos.
 Guillette, I.-A.
 Guillette, W.-A.
 Guimond, E.
 Hébert, E.
 Hébert, Georges
 Hébert, Henri
 Hébert, Jos.-A.
 Hétu, A.-E.
 Houle, J.-A.
 Houle, R.
 Houle, S.
 Isabelle, T.
 Isabelle, Geor.
 Isabelle, J.-O.
 Jacques, C.-P.
 Jacques, V.
 Jacques, Will.
 Jacques, Will.-J.
 Jarry, A.
 Jean, H.
 Jean, L.-G.
 Jetté, A.-J.
 Jetté, Léon-W.
 Jetté, Wilfrid
 Jodoin, P.
 Jolicoeur, A.-F.
 Jolicoeur, H.
 Joubert, O.
 Jussaupe, E.
 Jussaupe, Em.
 Labadie, A.-J.
 Labonté, A.
 Labonté, A.-J.
 Labonté, O.
 Labonté, Pla.
 Labonté, D.-P.
 Labrie, H.-J.
 Labrie, Jos.-A.
 Labrode, L.-A.
 Lacasse, W.
 Lacroix, L.-P.
 Lacroix, Wilf.
 Ledoux, A.
 Laferrière, R.
 Laferrière, H.
 Laflamme, A.
 Laflaur, A.
 Laflaur, E.-B.
 Lafrance, C.
 Lafrance, E.-L.

- Bolduc, Jos.-H.
 Bolduc, Olivier
 Bonneau, A.-J.
 Bonneau, Fred.
 Bonneau, H.-F.
 Bonneau, Jos.-E.
 Bonneau, Léon
 Bonneau, Wilf.
 Bonvouloir, O.
 Bonvouloir, R.
 Bonvouloir, O.
 Boucher, A.
 Boucher, A.-Jos.
 Boucher, D.
 Boucher, D.
 Boucher, Eust.
 Boucher, G.
 Boucher, G.
 Boucher, Georges
 Boucher, Hector
 Boucher, Joseph
 Boucher, O.-W.
 Boucher, Osias, Rév.
 Boucher, Peter
 Boucher, Peter
 Boucher, Ulric
 Boucher, Victor
 Boudreau, A.
 Boudreau, Arthur
 Boudreau, Félix
 Boudreau, Frank
 Boulé, F.
 Boulé, A.-A.
 Boulé, E.-J.
 Boulé, Fred.
 Boulé, Jos.
 Bourassa, Jos.
 Bourassa, A.-J.
 Bourbo, A.-C.
 Borduas, A.
 Bourgeois, A.
 Bourgeois, David
 Bourgeois, Donat
 Bourgeois, Will.
 Bourget, C.
 Bourque, Jos.-A.
 Bourque, Théo.
 Bousquet, A.
 Bousquet, Art.
 Bousquet, Henry
 Bousquet, Jos.
 Bousquet, P.-A.
 Boutin, R.
 Boyer, F.-B.
 Boyer, Georges
 Boyer, G.-E.
 Boyer, H.-H.
 Boyer, Raym.
 Leclair, H.-H.
 Leclair, Will.
 Leclair, H.-G.
 Laconte, J.-C.
 Ledoux, W.-A.
 Leduc, O.
 Legault, O.-E.
 Legault, R.-A.
 Léger, Adel.
 Léger, Jos.-E.
 Légerre, A.
 Lemaire, A.
 Lemaire, Am.
 Lemaire, C.-P.
 Lemaire, Edw.
 Lemaire, Ernest
 Lemaire, Louis
 Lemaire, R.
 Lemieux, O.-E.
 Lemieux, Rév., C.-J., chapelain
 Lemieux, Joseph
 Lemire, A.
 Lemoine, A.
 Lepage, I.-E.
 Lepage, Will.
 Lesieur, H.-A.
 Lessard, H.-J.
 L'Étoile, W.
 Desjardins, E.-F.
 Desjardins, Jos.
 Desjardins, Nap.
 Desjardins, R.
 Dagenais, A.
 Dagnais, Georges
 Desmarais, A.-J.
 Desmarais, Wilf.
 Desnoyers, D.
 Desroches, Alph.
 Desrosiers, A.
 Desrochers, A.
 Desrochers, Alph.
 Desrochers, A.-W.
 Desrochers, G.
 Desruisseaux, A.
 Desruisseaux, P.-J.
 Dion, D.
 Dion, M.
 Dionne, A.-J.
 Dionne, Emile
 Dionne, E.-A.
 Dionne, G.-J.
 Dionne, Jos.-A.
 Dionne, O.-H.
 Drouin, A.-J.
 Dubé, A.
 Dubé, G.-R.
 Dubé, H.-P.
 Dubé, Jos.-A.
 Dubé, Jos. J.
 Dubé, Louis
 Dubé, Roland
 Dubé, Wilf.
 Dubé, Will.
 Dubois, D.
 Dubois, E.-V.
 Dubois, J.-P.
 Dubois, Jos.
 Dubois, W.-H.
 Dubois, Rod.
 Dubuc, G.-L.
 Duchesne, T.
 Duchesneau, A.
 Dufresne, G.-W.
 Dulude, D.-J.
 Dumaine, W.
 Dumas, G.-N.
 Dumas, H.-E.
 Dumas, Jos.-G.
 Dumas, Romeo
 Dumas, W.-A.
 Dumas, W.-P.
 Dumont, Louis
 Dumont, Ludger
 Dupré, R.
 Dupré, Albert
 Ouimette, Jos.-F.-A.
 Ouimette, Ouimet
 Ouimette, Jos.-H.
 Ouimette, A.-E.
 Ouimette, Edw.
 Ouimette, F.
 Papillon, J.
 Paquette, A.-A.
 Paquette, Am.
 Paquette, And.
 Paquette, Aur.
 Paquette, Félix
 Paquette, Rod.
 Paquette, Pierre
 Paradis, A.-D.
 Paradis, John
 Paré, A.
 Parent, A.
 Parent, F.
 Parent, H.-J.
 Parent, H.-A.
 Parent, L.-F.
 Pariseau, O.
 Patenaude, A.
 Patenaude, Edw.
 Paul, E.-C.
 Pelletier, A.
 Pelletier, Laurent
 France, J.-P.
 Laferrière, A.
 Lajeunesse, A.-T.
 Lajeunesse, J.-W.
 Lajeunesse, W.-J.
 Lamothe, W.
 Lamoureux, A.
 Lamoureux, Jos.-P.
 Landry, Alb.
 Landry, D.
 Landry, G.-F.
 Langevin, J.-T.
 Langlois, H.
 Laglois, Wilf.
 Lapointe, A.
 Lapointe, C.-M.
 Lapointe, H.
 Lapointe, H.
 Lapointe, R.-C.
 Lapointe, Georges
 Lanorte, G.-A.
 Lané, Jos.
 Lané, Louis
 Larivière, E.-G.
 Larivière, Jos.-B.
 Larivière, Roland
 Laroche, J.-W.
 Laroche, Jos.
 Laroche, Luc
 Laroche, Jean
 Levasseur, F.-W.
 Lavoie, H.
 Lavoie, R.-F.
 Lavoie, Jos.-R.
 Lebeau, O.
 Lebeau, Em.
 Lebeau, F.
 Lebeau, F.
 Lebeau, O.
 Leblanc, A.-J.
 Leblanc, Art.
 Leblanc, Edgar
 Leblanc, Edw.
 Leblanc, Evariste
 Leblanc, G.-H.
 Leblanc, H.-H.
 Leblanc, Henri
 Leblanc, Joseph
 Leblanc, Léo
 Leblanc, Ol.
 Leblanc, Paul
 Leblanc, P.-J.
 Leboeuf, D.-E.
 Labrecque, W.
 Labonté, A.
 St-Aubin, Louis
 St-Georges, A.
 St-Germain, Edw.
 St-Germain, F.
 St-Germain, H.-F.
 St-Germain, Léon
 St-Germain, Philippe
 St-Germain, Thomas
 St-Jean, A.
 St-Jean, J.-P.
 St-Jean, Jos.-T.
 St-Jean, Adel.
 St-Laurent, C.
 St-Martin, A.-L.
 St-Pierre, Nap.
 St-Pierre, Pierre
 Surprenant, A.
 Surprenant, H.-E.
 Tessier, F.-C.
 Tessier, R.-J.
 Tétrault, D.-F.
 Tétrault, Edw.
 Tétrault, H.-L.
 Tétrault, Fred.-A.
 Théberge, A.
 Théberge, Jonas
 Théberge, Omer
 Therrien, A.-M.

Letendre, W.
 Letourneau, C.
 Letourneau, H.
 Letourneau, N.-S.
 Levasseur, L.
 Levasseur, P.
 Lévesque, A.
 Lévesque, F.
 Lévesque, Geo.
 Lévesque, Jos.
 Lévesque, Luke
 Lévesque, Théo.
 L'Heureux, A.
 L'Heureux, A.-S.
 L'Heureux, A.
 L'Heureux, Ernest
 L'Heureux, E.
 L'Heureux, Nap.
 Lizotte, A.
 Lizotte, A.-E.
 Lizotte, Emile
 Loranger, A.-P.
 Lavoie, A.
 Lussier, P.-A.
 Mainville, A.-J.
 Mainville, W.-E.
 Marchand, A.-J.
 Marcotte, E.-J.
 Marcotte, Léon
 Marcoux, I.-H.
 Marcoux, L.-A.
 Martel, J.-V.
 Martel, W.-J.
 Martel, A.-J.
 Martin, F.
 Martin, J.-H.
 Martin, J.-D.
 Masson, C.
 Masson, C.-E.
 Masson, E.-E.
 Masson, Jos.-E.
 Masse, A.
 Masse, D.
 Masse, Joseph
 Masse, Léo
 Masse, N.-O.
 Masse, Wilf.
 Masse, Will.
 Mathieu, Jos.
 Mathieu, Léo
 Mathieu, Alb.
 Maurice, A.
 Melançon, J.-L.-E.
 Melançon, Alban
 Melançon, Nelson
 Ménard, A.
 Ménard, Jules
 Messier, C.-M.
 Méthot, R.
 Métivier, A.-E.
 Métivier, G.-A.
 Meunier, Jos.-A.
 Meunier, Uld.
 Michaud, H.
 Michaud, Thomas
 Millette, A.
 Millette, J.-S.
 Millette, Jos.
 Millette, Jos.-L.
 Millette, Louis
 Moquin, A.-J.
 Millette, Wilf.
 Moquin, J.-A.
 Moranville, R.
 Moreau, Jos.
 Moreau, J.-T.
 Moreau, L.-A.
 Moreau, Wilf.
 Morency, B.-A.
 Moreau, Wilf.
 Morency, B.-A.
 Morency, C.-A.
 Morency, A.-J.
 Morency, John
 Morency, P.-J.
 Morin, Alb.
 Morin, A.-J.
 Morin, Amos
 Morin, Donat
 Morin, Ed.
 Morin, H.
 Morin, Jos.
 Morin, Nap.
 Morin, Wilf.
 Morin, Albert
 Nadeau, E.
 Nadeau, Jos.
 Nadeau, L.-J.
 Noël, A.-D.
 Noël, H.-J.
 Noël, J.-S.
 Normand, W.-J.-H.
 Normandeau, A.-J.
 Normandin, N.
 Normandin, Roméo
 Olivier, G.-L.
 Olivier, J.-M.
 Olivier, K.-S.
 Ouellette, A.-O.
 Ouellette, Donat
 Ouellette, Will.
 Ouimette, Art.
 Paul, Arthur
 Pelletier, Louis
 Pelletier, N.
 Pelletier, Omer
 Pelletier, R.
 Péloquin, Léo-J.
 Péloquin, Léo
 Pelletier, E.-E.
 Pelletier, E.-F.
 Perreault, R.
 Perreault, G.
 Perreault, Léo
 Peitpas, E.
 Phaneuf, A.-J.
 Phaneuf, Henri
 Piché, A.-A.
 Piché, Eug.
 Pinard, L.-E.
 Pineault, G.
 Pineault, Aimé
 Plante, Art.
 Plante, G.-J.
 Plouffe, J.-A.
 Plourde, Léo
 Poirier, Léo
 Poirier, Matt.
 Poirier, Ovila
 Poirier, Thomas
 Poisson, N.-J.
 Poisson, O.-L.
 Poisson, W.-E.
 Poitras, A.
 Poirier, A.
 Pothier, A.-J.
 Pothier, Jos.-J.
 Potvin, A.
 Potvin, Jos.
 Poutré, G.-W.
 Poutré, P.-J.
 Proulx, A.-J.
 Proulx, H.-T.
 Proulx, Léo-P.
 Provençal, Ed.
 Provençal, S.
 Provost, A.
 Provost, Edw.
 Provost, A.-J.
 Provost, H.-M.
 Provost, Israël
 Provost, Léo
 Provost, L.-F.
 Provost, A.-J.
 Provost, Rosario
 Prudhomme, O.
 Pucry, Ernest
 Pucry, Ernest-J.
 Quintin, Ernest
 Racette, A.-E.
 Racette, E.-P.
 Racette, W.-Jos.
 Rainville, Léo
 Rainville, Urgèle
 Raymond, A.-W.
 Raymond, C.
 Raymond, Donat
 Raymond, N.-W.
 Raymond, Will.
 René, A.
 René, H.-Jos.
 Riendeau, Jos.
 Rioux, A.-J.
 Rioux, Art.
 Rioux, Jos.
 Rioux, Syl.
 Rivard, W.-G.
 Robidoux, A.-B.
 Robitaille, Nap.
 Rocheleau, H.
 Rousseau, A.
 Rousseau, L.-A.
 Rousseau, R.
 Rousseau, W.-Jos.
 Roy, A.
 Roy, Alf.
 Roy, A.-N.
 Roy, Elie
 Roy, E.-J.
 Roy, Fred.
 Roy, Joseph
 Roy, Jos.-C.
 Roy, L.-P.
 Roy, P.-J.
 Roy, Robert
 Roy, W.-H.
 Sasseville, G.
 Sasseville, Henri
 Saucier, C.
 Saucier, Rosario
 Saulnier, H.
 Saulnier, Nap.
 Sauvé, A.
 Savard, A.-J.
 Savaria, U.
 Savaria, C.-E.
 Savaria, E.-C.
 Savaria, Félix
 Savaria, John
 Soucy, E.
 Soucy, Eug.
 Soucy, H.-J.
 Soucy, Will.
 St.-Aubin, D.
 Therrien, A.-W.
 Therrien, Jos.-E.-K.
 Therrien, S.-A.
 Thibault, E.-A.
 Thibault, Fred.
 Thibault, Wilf.
 Thiberge, G.
 Touchette, Jos.-I.
 Touchette, Tel.
 Toupin, C.-H.
 Tremblay, John
 Tremblay, Jos.
 Tremblay, Roméo-F.
 Trépanier, Nap.
 Trépanier, Paul
 Trudel, A.-J.
 Trudel, Oliva
 Turcotte, R.
 Turgeon, T.
 Vaillant, W.-A.
 Vallée, E.-J.
 Vallée, Edw.
 Vallée, Ephr.
 Vallier, G.
 Valois, E.-F.
 Vanasse, Adel.
 Vanasse, R.
 Vanasse, Wilf.

Vanasse, Will.-J.
Verronneau, Jos.
Vertefeuille, F.
Vertefeuille, Olivier
Viens, Edw.
Viens, A.-L.
Voisine, A.-P.
Xavier, A.-R.
Xavier, B.-A.
Xavier, Jos.-L.
Yelle, Léo
Yelle, W.-T.

MORTS

Allain, F.
Aubin, Roméo-H.
Bélanger, B.
Bélanger, Jean-B.
Benoit, E.-J.
Blanchard, J.-B.
Blain, Adrien
Blain, Henri-J.
Blanchette, Arthur
Bourassa, Arthur-G.
Buteau, T.-W.
Caron, Alfred
Carreau, W.-Jos.

Cazenave, Alfred
Cormier, Clifford
Cormier, Irénée-J.
Couje, W.
Daigle, Armand
Demanche, L.-E.
Dionne, Auguste
Dubois, A.-G.
Dupuis, René
Farland, Alfred
Fréchette, E.-A.
Gagnon, Jos.-A.
Gallant, Joseph
Gauthier, Arthur
Gauthier, Joseph
Gauthier, Octave
Gendron, Hormidas
Gibeault, Arthur
Girouard, Joseph
Girard, R.-J.
Hébert, Adrien
Hébert, Alfred-A.
Houle, A.-S.-J.
Labonté, N.-J.
Laliberté, Dr, Edm.-Joseph
Lamarine, B.-A.
Lamarine, Georges-C.
Landry, Jos.

Landry, Georges-C.
Lebeau, E.-G.
Leblanc, Camille
Lecoq, J.-Bte
Lefebvre E.-G.
Léger, Urbain
L'Homme, A.-E.
Mailoux, C.-D.-J.
Martel, Will.
Masse, D.
Melanson, A.-E.
Millette, A.
Ouellette, A.
Pagé, Albert-J.
Parent, J.-B.
Patenaude, T.-L.
Percival, A.
Perrault, G.
Petitpas, E.-C.
Pigeon, A.
Plante, G.
Poirier, Amédée
Roy, Georges
Therrien, W.-T.
Therrien, Léo
Tremblay, P.-Jos.

NEWTON, MASS.

Paroisse S. - JEAN L'EVANGELISTE, 67 soldats et marins, 1 mort.

Babin, S.
Babin, Jean
Béchar, J.-L.
Belisle, H.
Benoit, Art.-C.
Bériault, A.-S.
Bouchard, J.-W.
Boudreau, W.-J.
Boudreau, L.-A.
Boudreau, Art.-Ed.
Boudreau, Alex.
Boudreau, J.-I.
Boisclair, O.
Brien, L.
Champagne, S.
Champagne, W.
Côté, Jos.-Alf.
Deslauriers, A.-W.
Desrosiers, A.-L.
Desrochers, A.-Jos.
Devreux, J.
Ducharme, Ant.
Ducharme, Rom.
Fugère, Jos.-J.

Fréchette, A.-J.-B.
Fréchette, Théo.
Fréchette, Alf.
Gaudette, Jean
Gaudette, Simon
Goyette, Jos.
Gingras, Jos.-H.
Hébert, F.-J.
Goulet, Ant.
Jassette, Eug.
Jassette, E.-L.
Lacroix, Albert
Lacroix, A.
Landry, A.
Landry, Art.
Landry, P.
Larose, Jos.
Lavoie, J.-W.
Lavoie, L.-Jos.
Leblanc, P.
Leblanc, Jean
Major, G.
Malonez, W.-Jos.
Marchand, Alf.-Jos.

Marchand, H.-Art.
Marchand, W.-Alf.
Masse, H.
Morriss, Alb.
Bayeur, Jos.
Morel, Art.-L.
Ougiley, Jos.-T.
Ougiley, J.-J.
Richard, Fred.
Rousseau, Art.
Rousseau, Léo
St-Georges, Nap.
Tétrault, H.
Terriault, Ed.-J.
Terriault, Walter
Tumbull, W.
Tumbull, Art.
Viau, Tho.-H.

MORT

Jassette, E.-L.

NORTHAMPTON, MASS. — 76 soldats et mariins.

Lavallée, L.-J.
Mathieu, P.-P.
Dragon, F.-W.
Tétreault, E.-A.
Pelletier, G.-W.
Allaire, A.-J.
Bouthillette, C.-A.
Cholet, T.-W.
Côté, L.-J.
Cushway, J.-D.
Dragon, A.-T.
Lacoy, J.-A.
Lafontaine, W.
Rogers, N.-U.
Vanasse, A.-P.
Lafleur, L.
Parent, Alf.
Lacroix, G.
Desmarais, A.

Lafontaine, N.
Forest, H.
Dragon, N.
Joslin, Léo
Moffit, R.
LaRose, A.
Latour, R.
Ménard, P.
Benoit, J.
Landric, S.
Rogers, W.
Dion, A.
Chatel, N.-F.
Rogers, L.-H.
Vanasse, Alph.
Robert, H.
Charette, A.
Trottier, L.-L.
Paquette, A.-W

Vanasse, P.
Panillon, A.
Hébert, R.
Hébert, A.
Fortier, E.
LaRose, A.
Dauphinais, A.
Charette, A.
Lafleur, D.
De Grandpré, J.
Lafleur, R.
Ménard, V.
Parent, E.
Thibeau, G.
Landrie, A.
Dion, O.
Hébert, E.
Cholet, A.
St-Laurent, E.

Mercure, D.
Duplain, H.
Lecoq, S.
Bousquet, A.
Blanchette, L.
La Rose, A.
Vanasse, A.

St-Jacques, E.-J.
Douville, H.
Paquette, W.
Venne, A.-A.
Parent, A.-J.
Lamontagne, E.
Arel, Léopold

Dragon, R.
Arel, Léo
Cadorette, L.
Lamontagne, Jos.
Lamontagne, R.
Rémillard, R.

NORTH-ATTLEBORO, MASS.

PAROISSE DU SACRE - COEUR, 53 soldats et marins, dont 2 morts.

Achim, A.
Beaulieu, T.
Renaud, N.
Benoist, Eug.
Blais, Fred.
Blanchard, Jos.
Cartier, H.
Clavette, C.
Daigle, Louis
Dupras, I.-J.
Gagnon, W.
Gariépy, W.
Guilbert, E.-C.
Jacob, Jos.
Labrie, H.
Landry, W.
Leblanc, Art.
Lecours, R.
Marcouiller, D.
Pariseau, Jos.

Plante, D.
Plante, L.
Plante, Em.
Précourt, G.-H.
Préfontaine, Ger.
Roy, Louis
Roy, E.
Vaiols, Léo
Véronneau, J.
Beauchesne, Jos.
Bibeau, Albert
Desgrenier, T.
Hénault, S.
Lévesque, O.
Ringuette, A.
Robinson, D.
Robitaille, Jos.
Valois, E.-U.
Viens, E.
Weldon, J.-J.

Héon, Alph.
Gendron, H.
Magnan, Jos.
Magnan, Georges
Poirier, E.
Vehel, E.
Brodeur, H.
Arsenault, E.
Chabot, A.
Degenier, W.
Gervais, H.
Hevey, A.-A.
Rurivette, Jos.
Tellier, Dr, J.-E., 1st Lt

MORTS

Blais, Fred.
Lecours, R.

NORTH ADAMS, MASS. — 188 soldats et marins, dont 5 sont morts.

Andreau, W.
Andreau, C.
Andreau, J.
Babeu, G.-L.
Beaudin, A.-A.
Bélanger, J.
Bélanger, Laurence
Bélanger, Léo
Bélanger, Ed.
Bergeron, A.
Bisaillon, Art.-B., Sergt
Bisaillon, Alf.
Bleau, Alb.
Bonneville, A.
Bonneville, Eug.
Bigras, F.
Brissette, C.-E.
Brosseau, H.
Brouillette, H.-G.
Brouillette, O.
Caron, L.-H.
Caron, S.-A.
Chandonnet, F.-L.
Charron, A.
Chounière, A.
Patrie, A.
Patrie, R.
Pelletier, R.
Perras, F.
Perrault, R.-F.
Perrault, Victor
Perrault, F.
Picard, G.-F.
Pinsonnault, Jos.
Poissant, E.
Racette, E.
Racette, N.-L.
Rivard, W.
Robert, E.
Robert, H.-J.

Cheuinard, T.
Circé, E.
Comtois, A.
Delisle, H.
Dion, G.
Dubé, H.
Dumouchel, Am.
Dumouchel, Alb.
Dumouchel, Ant.
Dupuis, N.-E.
Duquette, A.
Duquette, P.
Durocher, P.-P.
Durocher, W.
Fontaine, H.-J.
Fontaine, E.
Fontaine, Edw.
Fontaine, Jos.
Forget, E.
Galarneau, J.-B.
Gaudette, C.-R.
Gaudette, G.-L.
Gélinas, L.-E.
Gilbert, Art.
Gilbert, L.
Robert, L.
Robidoux, P.
Rondeau, E.
Rousseau, A.
Rousseau, G.
Roy, H.-J.
Roy, J.-B.
Roy, Louis
Saulniers, W.
Saulniers, J.-E.
Senécal, L.
Smith, A.
St-Denis, E.-F.
Therrien, S.
Trahan, A.

Gingras, R.
Girard, L.-H.
Girard, F.
Girard, D.
Grégoire, E.
Grégoire, H.
Buérin, P.
Laforce, T.
Lamarre, S.
Lanoue, A.
Lébert, E.
Lefebvre, A.
Legrand, H.
Lepage, G.
Major, H.
Major, V.
Mandeville, A.
Mandeville, Ed.
Mandeville, R.
Marceau, A.
Marleau, J.-O.
Ménard, D.
Parent, W.-E.
Parenteau, V.
Tremblay, H.
Vadnais, E.-J.
Vadnais, N.
Viens, H.-L.
Viens, O.-J.
Vivier, Jos.
Roy, A.-J.
Côté, J.-A.
Huguenard, A.
Deneau, A.
Deneau, Jos.
Mailloux, A.
Varieur, Jos.
Racette, D.
Vallière, E.

Fournier, W.
Charbonneau, E.
Martel, H.
Letarte, A.
Dupuis, U.-H.
Guilbault, A.
Lamoureux, J.-R.-W.
Bachand, L.
Brazeau, A.
Brazeau, F.
Dion, R.-G.
Fortin, J.-G.
Richard, G.
Babeu, R.
Bernard, F.
Blouin, A.
Cardinal, J.-L.
Cardinal, V.
Dion, A.-J.
Dubreuil, L.
Durocher, J.-L.

Fontaine, W.
Lepage, E.
Paquette, Jos.
Richard, O.
Viens, A.
Davignon, A.
Girard, L.
Grégoire, L.
Paquette, P.
Vadnais, R.
Bédard, J.
Bélanger, E.
Busbey, D.
Cardinal, L.
Dumas, A.
Dumas, Jos.
Dumas, L.
Guertin, L.-S.
Lussier, A.
Perrault, A.
Robert, A.

Blanquet, W.-A.
Boucher, R.
Brosseau, C.
Chartrand, O.
Cyr, C.
Daviau, E.
Fournier, C.
Berthiaume, J.-E.
Lemoine, H.
Marceau, A.
Passereau, F.-H.
Pelletier, A.
Sicard, L.
Adam, A.
Barcelou, H.
Bissonnette, C.-G.
Dupuis, Jos.
Morin, R.
Tremblay, J.
Bisailon, Amédée

SALEM, MASS. — 568 soldats et marins, dont 8 sont morts.

Brouillette, W.-W.
Brunet, A.-F.
Renaud, F.-J.
Bouchard, A.
Bouchard, P.
Bouchard, A.-J.
Beaudin, O.
Bélanger, P.-J.
Belleau, F.-X.
Beaupré, J.-A.
Bouchard, J.-S.
Boisvert, Jos.
Beauvais, S.-L.
Brault, A.-W.
Bilodeau, A.
Bernier, A.
Bérubé, E.
Bourgeault, T.
Bourgeault, Paul
Bouchard, Nap.
Blanchette, H.-J.
Blanchette, M.
Bédard, G.
Bernier, G.-X.
Brault, J.-E.
Bernard, N.
Bruneault, J.-F.
Bourassa, L.-R.
Brochu, D.
Blanchette, F.-X.
Boudreau, H.
Bergeron, W.
Boudreault, A.
Bouchard, A.
Boucher, L.
Bolduc, E.-V.
Bouchard, Alb.
Bérubé, H.
Beaulieu, Fred.
Bélanger, A.
Bélanger, J.-A.
Brisebois, Léo
Bergeron, J.-A.
Beaulieu, A.
Beaudry, A.-A.
Brault, A.-F.
Bolduc, E.-V.
Bertrand, P.
Boudreau, D.-J.
Caron, J.-A.
Caron, O.
Comeau, J.-A.
Côté, H.
Cyr, A.-J.
Cyr, O.-J.
Couture, J.-J.
Clareau, H.
Côté, Ernest
Caron, L.-B.

Chatel, L.-J.
Cormier, C.
Chouinard, A.
Caron, J.-N.
Chalifoux, A.-A.
Corriveau, J.-A.
Demers, U.-J.
Derome, J.
Desjardins, P.-J.
Daigle, W.-J.
D'Entremont, N.-W.
Dionne, L.
Deschènes, Edw.
Dufault, A.-J.
Deschamps, P.-L.
Dubois, J.-J.
Deschènes, R.
Dubé, J.-A.
Dionne, C.-J.
Demers, F.-E.
Dubé, P.-J.
Dionne, J.-E.
Duchêne, M.
Ducharme, A.
Dubé, J.-W.
Dionne, A.
Deschamps, G.-H.
Demeule, A.-W.
Daigle, J.-B.
Daigneau, H.-H.
Durand, L.-J.
Deschènes, C.-C.
Ducharme, G.
Delande, R.-S.
Demeule, W.-E.
Demeule, W.-E.
Deschènes, Elie
Deschènes, O.
Delaire, E.
Desaulniers, H.-P.
Desmarais, J.
Dallaire, A.
Dubé, W.-J.
Deschènes, J.
Dion, H.
Deschamps, P.-L.
Desjardins, A.
Dechêne, O.
Demeule, E.
Dionne, A.-M.
Dionne, J.-E.
Dionne, A.-J.
Dandurand, P.-O.
Dion, A.-J.
Desmarais, J.-O.
Audet, C.-H.
Aycotte, H.-L.
Arsenault, E.-J.
Audet, A.-J.

Ayotte, J.-B.
Bois, Ths
Bélanger, G.-L.
Desmarais, E.
Dionne, J.-J.
Delisle, J.-B.
Dubé, E.
Dubé, Théo.
Doucette, W.-J.
Fournier, L.-P.
Fougeau, J.-C.
Fontaine, J.-A.
Fournier, J.-S.-O.
Fecteau, D.
Fournier, Eud.
Fortier, J.
Fecteau, J.-N.
Fontaine, A.
Gaudette, G.-E.
Gauthier, F.
Guerrette, E.-J.
Gagnon, D.-G.
Grenier, R.-A.
Grenier, E.-J.
Grenier, R.-A.
Gouin, W.
Guerrette, J.
Gauthier, J.-L.
Gagnon, O.-J.
Gagnon, Emile
Gravel, E.-J.
Guay, E.
Gauthier, A.-A.
Julien, V.-L.
Jodoin, L.
Jodoin, Alph.
Jodoin, Alf.
Joly, A.
Joly, Tel.
Jalbert, E.
Jalbert, Albert
Jalbert, E.-J.
Jalbert, C.-E.
Joly, D.
Joly, W.-H.
Jodoin, J.-D.
Lambert, L.-.
Larocque, A.-J.
Lambert, L.-T.
Leclerc, J.-E.
Lamanche, A.
Léveillé, R.-E.
Larivée, V.
Levasseur, P.
Larivée, A.-O.
Léveillé, R.-T.
Lagassé, J.-A.
Léblanc, R.
Léveillé, G.-E.

Landry, J.-T.
Lamarre, F.-A.
Lavoie, H.-C.
L'Italien, W.-J.
Lambert, H.-W.
Lareau, J.-A.
Lemieux, J.-A.
Leclerc, W.
Lessard, C.-H.
Lebel, O.
Lebel, J.-B.
Lussier, H.
Morin, L.
Martel, A.
Marchand, J.-E.
Morin, R.-E.
Morin, J.-R.
Morin, Albert
Morin, Eusèbe
Morin, F.
Morin, W.-A.
Morin, Alph.
Morin, J.-J.
Morin, J.-P.
Morin, E.
Martineau, A.
Martin, J.-L.
Madore, A.-J.
Morneau, N.-A.
Martineau, N.-A.
Marchand, J.-A.
Martel, J.-J.
Michaud, A.-A.
Moreau, H.
Maréchal, A.-A.
Madore, W.-D.
Mercure, O.-J.
Morneau, J.-A.
Morneau, Alph.
Mignault, L.
Maréchal, A.-A.
Michaud, A.
Madore, A.
Martel, O.-C.
Marquis, E.
Michaud, A.
Nevers, R.-P.
Neville, J.-F.
Noiseux, J.-E.
Nadeau, J.-E.
Nadeau, P.-A.
Normand, Jos.
Normand, W.
Noël, M.-A.
Ouellette, W.-J.
Ouellette, O.
Ouellette, O.-J.
Ouellette, J.-O.
Ouellette, Alfred
Pelletier, J.-F.
Pelletier, Théo.
Pelletier, Ant.
Pelletier, E.-J.
Pelletier, A.-J.
Plourde, F.
Petit, H.-J.
Painchaud, R.-A.
Perron, E.-J.
Parent, J.-J.
Peltier, E.-J.
Pelletier, Jos.-H.
Pelletier, Donat
Pelletier, D.-E.
Pelletier, Jos.-A.
Pelletier, L.-W.
Pelletier, L.-O.
Pelletier, A.-L.
Pelletier, Jos.-F.-X.
Pelletier, A.-J.

Pelletier, A.-E.
Pelletier, Aug.-J.
Parent, L.-J.
Pepin, C.-H.
Pepin, E.-J.
Petit, Léo
Petit, O.
Poirier, A.-R.
Poirier, J.-R.
Poirier, G.-R.
Poirier, Jos.-A.
Poirier, P.-L.
Pineault, J.-L.
Paradis, O.
Pariseau, E.-E.
Pariseau, A.-H.
Perron, T.
Pineault, C.
Paquette, W.
Poirier, W.
Prince, P.-S.
Roy, N.
Roy, Jos.
Roussin, W.-H.
Roy, L.-J.
Roy, Léo-J.
Raymond, A.-E.
St-Pierre, J.-A.
Soucy, J.-P.
Soucy, W.-J.
St-Jean, J.-A.
St-Pierre, A.-P.
St-Pierre, H.
St-Pierre, F.-X.
St-Pierre, Georges
St-Laurent, J.-A.
St-Charles, A.
St-Charles, H.
Simard, L.-J.
St-Louis, J.
Soucy, A.
Simard, J.
St-Laurent, A.-N.
Sirois, M.-E.
Soucy, Jos.
Soucy, J.-P.
St-Amour, O.-J.-F.
St-Pierre, L.
Soucy, J.-A.
St-Charles, L.
Turcotte, H.-E.
Tremblay, R.-C.
Tremblay, Méd.
Thériault, E.
Thériault, C.
Tremblay, J.
Tremblay, J.-E.
Tremblay, L.-E.
Tremblay, A.-J.
Tremblay, L.
Thibeault, R.
Trudel, C.-W.
Thériault, J.-E.
Thibeault, R.-J.
Thibodeau, R.
Thibeault, L.
Thibeault, L.-A.
Thibeault, Alph.
Thériault, E.-J.
Turcotte, Tel.
Thériault, H.
Thibeault, E.-J.
Tondreau, A.-J.
Tondreau, W.
Thériault, R.
Thériault, Alb.
Thériault, Irénée
Thériault, Art.
Tardif, E.-J.
Tremblay, H.-R.

Leblanc, A.
Leblanc, J.
Leblanc, W.
Leblanc, Ad.
Lévesque, J.-E.
Leboeuf, A.
Laplante, A.-J.
Leduc, J.-W.
Labonté, A.-J.
Lepage, W.
L'Heureux, O.-A.
Lavoie, A.
LaRocque, E.
Leduc, C.-H.
Laupille, F.
Lévesque, R.-J.
Leclair, C.
Lévesque, J.-P.
Léger, R.
Laverdière, E.
Leblanc, E.
Leblanc, E.-V.
Laforme, C.-A.
Lareau, A.-J.
Léger, C.
Lebel, A.-P.
Lévesque, P.
Lévesque, A.
Labelle, A.-J.
Labelle, J.
Lacombe, A.-G.
Lévesque, E.-J.
Labrie, J.-D.
Lacombe, A.-J.
Lebel, R.
Leblanc, E.-J.
Lertarte, J.-A.
Lévesque, J.-J.
Lapointe, A.
Labonté, H.
Lévesque, E.-A.
Lapointe, W.-W.
Leblanc, J.-A.
Lavoie, E.-W.
Lavoie, R.-E.
LaParé, A.-A.
LePage, L.-A.
L'Heureux, D.-A.
Lambert, H.
Leblanc, B.-J.
Lévesque, Jos.
Leblanc, W.
Lavoie, A.
Lizotte, J.-J.
Levasseur, H.
Rhéaume, G.
Rouleau, H.-J.
Rouleau, Emile
Thibeault, J.-E.
Thibeault, A.-J.-A.
Thibodeau, H.
Turcotte, E.-D.
Turgeon, R.-A.
Thibeault, E.-A.
Tremblay, Edm.
Tremblay, Jos.
Vaillancourt, J.-A.
Voyer, G.
Vincent, E.-L.

MORTS

Bourgault, P.
Bouffard, O.-J.
Joly, F.
Lacombe, E.
Lacallée, A.-G.
Lévesque, R.-J.
Noël, M.-A.
Pelletier, F.-H.

SOUTHBRIDGE, MASS. — 324 soldats et marins, dont 14 sont morts.

- Adam, H.
 Allard, W.-Art.
 Allard, Léo
 Allard, Nap.
 Arcoite, R.
 Arpin, C.-F.
 Asselin, Charles
 Asselin, Oens.
 Asselin, J.-A.
 Bachand, Arthur
 Bachand, Frank
 Bachand, Isaie
 Bachand, Léo-J.
 Bache, F.
 Bail, H.
 Bail, Walter
 Barnard, J.-A.
 Basilières, A.
 Bastien, A.-T.
 Beaudry, J.-Bte
 Beaudry, E.-T.
 Beaudry, Alfred
 Beaudry, Napoléon
 Bélanger, H.-L.
 Bélanger, Edgar
 Bélanger, Jos.-E.
 Bélanger, Henri
 Bélanger, Hector
 Benoit, Ferd.
 Benoit, R.-L.
 Benoit, J.-P.
 Benoit, Arthur-R.
 Benoit, O.
 Benoit, Jos.
 Benoit, G.-B.
 Berthiaume, Art.-E.
 Bertrand, A.-L.
 Bibeau, Georges
 Bibeau, Adélar
 Biron, G.-A.
 Blais, H.
 Boisvert, S.
 Boiteau, Jos.
 Bombard, Jos.
 Bombardier, J.-A.
 Bonneau, G.
 Bonneau, P.-V.
 Bonin, W.-A.
 Bonnette, A.
 Bonnette, O.-N.
 Boucher, H.-F.
 Boucher, Jos.-A.
 Boucher, V.
 Boudriault, I.
 Bourdelais, C.
 Bouthillier, Art.
 Bouthillier, E.-R.
 Bouthillier, Léon-D.
 Brault, U.
 Brault, J.-A.
 Brière, H.
 Brodeur, J.-B.
 Brodeur, Jean-
 Brousseau, F.
 Brousseau, J.-B.
 Brousseau, C.-M.
 Bronillette, Alf.
 Burn, Alex.
 Cabana, A.-N.
 Capistrand, Jos.
 Capistrand, Maurice
 Cardinal, A.
 Caron, A.-L.
 Carmel, A.-A.
 Castonguay, G.-E.
 Castonguay, Alph.
 Chagnon, Jos.
 Campeau, A.
 Champigny, H.
 Chartier, H.
 Champagne, O.
 Champagne, E.-P.
 Charron, W.
 Coderre, T.
 Coderre, O.-J.
 Coderre, Tel.
 Collette, H.
 Corriveau, A.
 Cournoyer, D.
 Cloutier, E.
 D'Acoust, W.
 Daigle, G.
 Daigneault, E.
 Daigneault, René
 Daigneault, Jos.
 Dansereau, Albert
 Daniels, C.
 Denno, Jos.
 Dauphinais, A.
 Demers, A.
 Demers, Léo
 Demers, Omer
 Demers, Joseph
 Demers, Hector
 Desautels, Adél.
 Dion, Albert
 Desmarais, V.
 Desmarais, John
 Desmarais, Samuel
 Desmarais, Jos.
 Desaulniers, Clovis
 Desaulniers, Léo-J.
 Desplaines, O.-J.
 Desrosiers, E.-A.
 Déjourdy, Jos.-A.
 Donais, P.
 Donais, Adélar
 Donais, Fred.
 Donais, Ernest
 Donais, Jos.-R.
 Dubey, Arthur
 Dubey, Adélar d
 Dubey, Fred.
 Ducharme, Nap.
 Duhamel, N.-H.
 Dumas, Léo-O.
 Dumas, Wilf.
 Dumas, Félix
 Dumas, Will.
 Duquette, Ade.
 Duquette, Léo-L.
 Duquette, David-H.
 Duquette, Elie
 Dupaul, A.-M.
 Dupaul, Henry
 Dupré, Aleide
 Ethier, F.-J.
 Farland, A.-F.
 Favreau, G.-N.
 Féola, D.
 Ferron, Nap.
 Ferron, A.-N.
 Féola, Ant.
 Fontaine, Alf.
 Fontaine, G.-J.
 Fontaine, Paul
 Fontaine, Léo-J.
 Forgues, G.-J.
 Fortier, Art.
 Fournier, A.-J.
 Frenier, A.-A.
 Jalbert, A.-N.
 Jarrette, E.-M.
 Jarrette, L.-F.
 Kérouak, W.-T.
 Galipeau, Lionel
 Gamache, L-o
 Garceau, Charles-E.
 Garceau, Léo
 Garceau, Wilfred-J.
 Garneau, Georges
 Gaudette, Agenard
 Gaudette, Albert
 Gaumont, Edward
 Gaumont, Armand-L.
 Gaumont, Lionel
 Gauthier, Joseph
 Généreux, J.-Arthur
 Généreux, Omer
 Georges, Athanase
 Germain, François-X.
 Georges, Vangel
 Georges, Louis
 Georges, Arthur
 Gervais, Joseph-T.
 Gibeault, Henri
 Girard, Ernest
 Girard, Wilbrod
 Girard, Alphonse
 Girard, Louis
 Girardin, Arthur
 Girouard, Frank
 Girouard, Joseph
 Girouard, Jean-Bte
 Girouard, Pierre
 Girouard, Joseph-B.
 Giroux, Joseph
 Grégoire, Ubald
 Grégoire, Henri-J.
 Grégoire, Roméo
 Guertin, Renaldo-W.
 Guillette, Léo-M.
 Guilmette, J.-Alphonse
 Hébert, R.
 Hétu, Geo.-O.
 Houle, O.
 Hufeault, F.-T.
 Labelle, Arthur
 Labelle, Rudolphe
 Lacroix, William-C.
 Laflamme, Ephraïm
 Lafèche, Alfred
 Lafèche, Arthur
 Lajoie, Joseph
 Laliberté, Arthur
 Laliberté, Cyrille
 Laliberté, Louis
 Lambert, Frank
 Lambert, Henry
 Lamontagne, Israël
 Lamontagne, James
 Lamothe, Frank
 Lamothe, Léo-Geo.
 Lamothe, Nazaire
 Lamothe, Wilfred
 Lamoureux, Léo-O.-G.
 Lamoureux, A.
 Langevin, Edmond
 Langevin, Hector
 Langevin, Joseph
 Langevin, Léo
 Langevin, Roméo
 Langlais, Paul
 Lapenta, Guy-L.
 Lapierre, Alperie
 Lapierre, Léo-N.
 Lapierre, Onésiphore
 Lapierre, Roméo
 Laporte, Alexis
 Lareau, Achille
 Lareau, Armand-J.
 Laricbelière, Georges-V.
 Larivière, Fred.-E.
 Larivière, Rudolphe
 Laroche, Joseph-N.
 LaRochelle, Dr, A.-I.
 Laroche, Henri
 Laroche, Léo
 Laroche, Philippe
 Laroche, Donat

Lavallée, Arthur
 Lavallée, Cyrille-O.
 Lavallée, Euclide
 Lavallée, Georges
 Lavallée, Joseph
 Lavallée, Nelson
 Lavigne, Aimé
 Lavigne, Euclide
 Lavigne, René-J.
 Lavoie, Wilfrid
 Lazure, William
 Leblanc, Arthur (White)
 Leblanc, Edgar
 Leblanc, Emile-N.
 Leblanc, Henry (White)
 Leblanc, Ovila-L.
 Leclair, Edouard-E.
 Ledoux, Alfred
 Lefebvre, John-B.
 Leduc, Rosario
 Lemire, Alfred
 Lemire, Antoine
 Lemmelin, Edmond-E.
 Lemmelin, Léopold-H.
 Lemmelin, Raymond-P.
 Lemoine, Léo
 Lemoine, Victor
 Lent, Jas.
 Lenti, Constance
 Lepain, Arthur
 Lepain, Joseph-D.
 Lepain, Louis-G.
 Lepain, Ovila
 Lescarbeau, Arthur
 Lescarbeau, Henry
 Lewis, Jay Alfred
 Lippé, Oswald
 Livernois, Alfred
 Livernois, Edward
 Livernois, Amédée
 Lizotte, Armand
 Lizotte, Joseph
 Lizotte, Philippe
 L'Heureux, Alfred
 L'Heureux, William-T.
 L'Homme, Rudolph
 Loranger, Henri
 Loranger, Arthur
 Loranger, Léo
 Lucier, Arthur
 Lucier, Donna
 Mailhot, A.
 Malo, L.-C.
 Mandeville, E.
 Mandeville, Jos.
 Marchessault, G.
 Marchessault, Nap.
 Martel, Nap.
 Martin, Alb.
 Martin, Alfred
 Martin, Rév., J.-A.
 Martin, Joseph
 Matte, A.
 Mason, C.
 Métras, L.-R.
 Métras, P.-E.
 Montigny, Alfred
 Morin, H.
 Morriseault, L.
 Nadeau, R.
 Nadeau, Louis
 Noël, D.
 Pagé, R.-C.
 Paquette, D.-S.
 Paquin, W.
 Paradis, J.
 Parent, E.-Jos.
 Paul, Nap.-A.
 Paulhus, Jos.-B.
 Paulhus, Albert
 Paulhus, Wilfrid
 Pelletier, Alph.
 Pelletier, E.-J.
 Pelletier, J. E.
 Péloquin, Aimé
 Péloquin, Alfred
 Péloquin, Jos.-M.
 Péloquin, Léo-U.-A.
 Péloquin, Romain
 Perron, O.
 Phaneuf, R.
 Pinsonneault, Elz.
 Plante, R.
 Pleau, C.
 Pleau, Wilfrid
 Plourde, Jos.
 Potvin, Alfred
 Potvin, Henri
 Potvin, Will.
 Poulin, Albert
 Poulin, O.-S.
 Prince, G.
 Proulx, A.-F.
 Proulx, Ant.-J.
 Proulx, Armand
 Proulx, Edgar
 Proulx, Herm.
 Proulx, H.-J.
 Proulx, Jos.-T.
 Proulx, Olivier
 Proulx, Roméo-M.
 Proulx, Oliva
 Proulx, Théo.
 Proulx, Théo.-F.-X.
 Provost, Edm.
 Provost, Wilfrid
 Rajotte, H.
 Racine, E.
 Réaume, A.
 Renaud, A.-E.
 Renaud, G.-E.
 Renaud, Léo
 Renaud, Orino
 Richard, R.
 Richard, R.-P.
 Robert, R.
 Robert, Geo.-B.
 Robidoux, V.
 Rochon, Jos.
 Roy, Léo
 Roy, A.-A.
 Sautel, Paul
 Savarie, H.
 St-Onge, P.-T.
 St-Onge, Jos.
 St-Pierre, Jos.-E.
 St-Pierre, R.-J.
 St-Pierre, Hervé
 Talbot, Pierre
 Tétrault, Valmore-P.
 Tétrault, Dr, Eugène
 Themely, Guri
 Thériault, Eugène
 Thérien, Fred.
 Thérien, Valmore
 Thérien, Edward-T.
 Thérien, Léon-J.
 Trudeau, C.
 Trudel, Alph.
 Valardi, F.
 Vallancourt, A.-A.
 Varin, R.
 Vincelette, A.-A.
 Vinco, Jos.
 Bachand, A.-H.
 Beaudry, H.
 Beaudry, Eug.
 Beaupré, R.-H.
 Bélanger, Arthur
 Bélanger, W.-J.
 Bernard, Ed.
 Bertrand, A.-A.
 Berthiaume, Jos.-N.
 Brault, S.
 Brousseau, A.-T.
 Cheney, S.-M.
 Coderre, Jos.-C.
 Couture, P.
 Demers, P.
 Desaulniers, E.
 Desaulniers, Nap.
 Dufault, Alph.
 Dubeau, Jos.-H.
 Fontaine, Arthur
 Frenier, P.
 Gallant, Léo-I.
 LaRichelière, C.
 LaTraille, A.
 Lavallée, O.-A.
 Lescarbeau, F.
 Martin, A.-M.
 Waynard, L.
 Noël, C.
 Thibault, Victor
 Thibault, Alphonse
 Thibault, Joseph-H.
 Trahan, Ovide-B.
 Tremblay, Albert
 Tremblay, Alphonse
 Tremblay, Wilfred-R.
 Tremblay, Isidore
 Ouellette, E.-J.
 Pagé, E.-R.
 Pelletier, I.
 Péloquin, E.-L.
 Proulx, R.-J.
 Racicot, R.-I.
 Ravenelle, N.-T.
 Tétrault, Dr, Charles

MORTS

Bibeault, Adélar
 Bibeault, Léo
 Dufault, Alph.
 Fontaine, Paul
 Girouard, Jos.
 Lafleche, Arthur
 Proulx, Théodore
 Proulx, Théophile
 Tétrault, Eugène
 Riendeau, Arthur
 Talbot, Pierre
 Donais, Parmélius
 Girard, Georges
 Girouard, Wilfrid

SPRINGFIELD, MASS. — 286 soldats et marins, dont 9 sont morts.

PAROISSE SAINT-JOSEPH

Allard, Joseph-W.
 Amidaneault, Arthur
 Amidaneault, Horace
 Angers, Henri
 Angers, Georges
 Angers, Robert
 Angers, Emile
 Arneault, Georges-L.
 Arneault, Walter
 Asbey, Clarence-D.
 Auclair, Achilles
 Babin, Arthur
 Baribeault, Léon
 Baribeault, Henri
 Beaulack, William
 Beaudin, Wilfrid
 Beaudin, Louis
 Beaunier, Adrien
 Bédard, Eugène
 Bédard, Léo-A.
 Belhumeur, Georges

- Benoit, Arthur
 Bergeron, Eugène
 Bergeron, Francis
 Berthiaume, Georges
 Berthiaume, Georges-J.
 Bernier, Euclide
 Brickford, P.-K.
 Bienvenue, Emile
 Bilodeau, Henri
 Bilodeau, Georges
 Biron, Donat
 Bissonnette, Achille
 Bisson, Pierre
 Blain, Wellie
 Blanchard, Arthur
 Blais, Horace
 Blanchard, Clovis
 Boivin, Michel
 Boivin, Edouard
 Bourgeois, William-A.
 Bousquet, Ovila
 Boudreault, Samuel
 Boucher, Eugène
 Boucher, David
 Boudreau, Henri
 Boudreau, Fellon
 Boudreau, Adolphe
 Bousquet, Arthur-Joseph
 Bordeaux, Frédéric
 Bordeaux, Napoléon
 Boyer, Joseph-U.
 Boyer, Walter
 Brault, Alexandre
 Brault, Clovis
 Brousseau, Georges-I.
 Brouillet, René-Orlando
 Francoeur, Philippe
 Brodeur, Albert
 Brousseau, William
 Blais, Alfred
 Cantin, Euclide-J.
 Cardinal, Georges-R.
 Cardinal, Raymond
 Cardinal, Albert
 Caron, Léon
 Caron, Remi
 Caron, J.-Bte
 Champagne, Raymond
 Champigny, Arthur
 Charbonneau, Henri-Pierre
 Champagne, Elmer
 Charron, Damien
 Cheney, Joseph-Emile
 Choimière, Armand
 Choimière, Léo-C.
 Choimière, Albert
 Cormier, William
 Corneil, Romain
 Corriveau, Joseph
 Côté, Charles
 Coulombe, Raoul
 Corbin, Alfred
 Coulombe, Donat
 Cournoyer, Alphonse
 Cousineau, Edouard
 Croteau, Wilfrid
 Dagresse, Nérée
 Damond, E.-J.
 Daudelin, Oslas
 Daurez, Arthur
 Demontigny, Hector
 Desbarges, Léo-L.
 Desbarges, Théophile
 Descôteaux, Napoléon
 Désilet, Camille
 Deslauriers, Wilbrod
 Dion, Arthur-J.
 Dion, Joseph-H.-W.
 Dorval, Aimé
 Dorval, Edouard-J.
 Dorval, Edmond
 Doucette, Georges-F.
 Dufault, Eugène-F.
 Dugas, Eugène
 Dumaine, Lionel
 Dupré, Edouard
 Dupré, Arthur
 Duquette, Raymond
 Ferrier, Arthur
 Fontaine, Chaney-E.
 Fortier, Philias
 Fortier, Philippe
 Frazer, Edouard
 Laplante, Georges
 Fredette, Alfred-J.
 Gagnon, Majoric
 Gagnier, Francis
 Gagnier, Charles
 Gagnon, Victor
 Gamache, Léo
 Gamache, William
 Gauthier, Théodore
 Gaudette, Frank-J.
 Gendron, Harry
 Germain, Frank
 Gelineau, Joseph
 Gendreau, Alphonse
 Gendron, Charles-W.
 Gervais, Edouard-E.
 Gibeau, Edouard
 Godin, Albert-L.
 Gonthier, Ernest
 Gosselin, Walter
 Graveline, Wilfrid
 Granger, Bernard-J.
 Granger, John-F.
 Graveline, Joseph-F.
 Graveline, Alfred-C.
 Graveline, Pierre-A.
 Grisé, Willie
 Grisé, Alfred-L.
 Guérin, Napoléon
 Guillothe, Georges-D.
 Hamel, Léo
 Héroux, Ray.-H.
 Hervieux, Roland
 Hervieux, Georges
 Huard, Jérôme
 Jacques, Rosario
 Jacques, Laurent
 Labine, Edelmair
 Labrie, Georges
 Labrecque, François
 Labrecque, Frédéric
 Labelle, Louis
 Labrie, Eugène-J.
 Labrie, Roméo
 Lacourse, Frank
 Lacourse, Samuel
 Lafontaine, Frank
 Lafontaine, Joseph
 Lafleur, Léo
 Lafleur, Félix
 Lafleur, Ray.-L.
 Lafleur, Adéland
 Lafrancisse, Marc-Walter
 Lamothe, Edouard
 Lamontagne, Alvin
 Lamontagne, Oscar
 Lapiere, Joseph-A.
 Larivière, Arthur
 Lareau, Joseph
 Lareau, Georges-Y.
 Lareau, Thomas
 Lavertue, Ernest
 Lavoie, Joseph
 Latraverse, Philippe
 Latraverse, Alphonse
 Léger, Stanislas
 Léger, Calixte
 Lemieux, Arthur
 Lepage, Omer
 Lévesque, John-P.
 Lupien, Georges-J.
 Lussignan, Arthur
 Lussier, Georges-P.
 Martel, Frank
 Mathias, Edgar
 Marcotte, Louis-A.
 Mathias, Omer
 Masse, Albert-A.
 Ménard, Léo-A.
 Messier, Samuel
 Messier, Francis-J.
 Michaud, Horace
 Middlewood, Robert
 Mircault, Frank
 Moquin, Frédéric-P.
 Moquin, William-F.
 Morrey, Ernest
 Morin, Henri
 Morin, Frédéric
 Morneau, Armand
 Nadeau, Rosaire
 Neuveu, Wilfrid
 Olier, Henri
 Ouellette, Joseph
 Ouimette, Georges
 Papineau, Alexandre
 Parent, Joseph
 Parent, Henri-J.
 Pélouquin, Arthur
 Perron, Léon-H.
 Perreault, Vinal
 Petelle, Wilfrid
 Pigeon, Numa
 Pineau, Henri-T.
 Plat, Georges-F.
 Plamondon, Joseph
 Poirier, Ovila
 Potvin, Félix
 Provost, William-J.
 Oucry, Rosario
 Ratcl, Emile
 Souvigny, Simon
 St-Aubin, Arthur
 St-Martin, Bertrand
 St-Jean, Armand
 St-Onge, Royal
 Swifts, Raymond
 Talbot, Lucien
 Talbot, Louis
 Talbot, Armand-R.
 Tétreault, Arthur-J.
 Tétreault, Henri-P.
 Tétreault, Armand
 Tétreault, Dalverdas-J.
 Tétreault, Henri-J.
 Tétreault, Georges
 Thériault, Henri
 Thiibeault, Pierre
 Tibeau, Alexandre
 Tibeau, Philippe
 Tibeau, Henri
 Tibeau, Ernest
 Tremblay, Amédée
 Trinque, Henri
 Trudeau, Henri-Narcisse
 Trudeau, Jean
 Racicot, Napoléon
 Régnier, Arthur
 Régnier, Georges
 Rioux, Elisée
 Rioux, E.-J.
 Rioux, Adéland
 Rioux, Wilfrid
 Rioux, Georges
 Riendeau, Oscar
 Riendeau, Harold
 Rivet, Ovila
 Rivard, Majorie
 Rivard, Etienne
 Robert, William
 Robert, Georges
 Roux, Arthur
 Roux, Henri
 Rondeau, William
 Robillard, Wilfrid-Joseph
 Sarazin, Ernest
 Sasseville, Edouard
 Savaria, Wilfrid
 Séguin, Joseph-T.
 Simard, Edouard

Souvigny, Louis
 Trudeau, Narcisse
 Vadnais, Cléophas
 Vadnais, Albert
 Valiquette, Louis
 Vincent, Wilfrid
 Vigneau, Georges-A.
 Villeneuve, Georges
 Vineclette, Félix

Williams, Proper
 Yargeau, Henri
 Yvon, Henri
 Zember, Joseph

MORTS

Baribault, Léon
 Blanchard, Art.

Blais, Horace
 Boivin, Michel
 Bordeaux, X.
 Gendreau, Alph.
 Jacques, R.
 Roux, A.
 Vincent, Wilfrid

PAROISSE SAINT - THOMAS - D'AQUIN, 239 soldats et marins

dont 7 morts.

Gauthier, Rév. P.-H., 1er Lt
 Corriveau, Dr. J.
 Leblanc, J., Sgt
 Regnier, F., Sgt
 Salvat, Arth., Sgt
 David, Maurice, Sgt
 Russell, H.-P., Sgt
 St-Martin, Henri., Sgt
 Faujier, E., Caporal
 Foisy, A., Caporal
 Lemieux, Art., Caporal
 David, Léon, Caporal
 Bérard, N., Aide de camp
 Blanchette, Jos.
 Désautels, H.
 David, F.
 Paul, F.-E.
 Petit, Albert
 Saulnier, A.-E., Sgt
 Regnier, L.
 Désautels, E.
 Goyette, L.-E.
 Goulet, D.
 Beaudoin, P.
 Beaucage, L.
 Bélanger, Alcide
 Charest, Jos.
 Dagenais, Jos.
 Dion, R.
 Feniére, A.
 Germain, J.
 Gaudet, Ed.
 Gagnon, Er.
 D'Anjou, E.
 Bélanger, A.-H.
 Dowd, B.-J.
 Vézina, E.
 Duvernay, F.
 Mathieu, L.
 Jolic, D.
 Paquette, M.
 Mercier, P.
 Lareau, E.
 Beaulac, J.
 Désautels, J.
 Gagnon, C.
 Traham, F.
 Durette, A.
 Beaudreau, A.
 Gauthier, T.-N.
 Guertin, G.
 Dufault, A.
 Taupier, A.
 Boucher, C.
 Laferrrière, J.
 Olivier, E.
 Morin, C.
 Goulet, E.
 Emond, P.
 Duplessis, J.-B.
 Simard, A.
 Fleury, J.-F.
 Salva, H.
 Pepin, G.
 Breault, L.-O.
 Lafayette, Emile

Tremblay, O.
 Paquette, A.
 Bichon, C.-E.
 Rivard, E.
 Lavallée, P.
 Savoie, P.
 Désilets, A.
 Girard, O.
 Lafleur, P.
 Laviolette, A.
 Quiry, G.
 Dagenais, F.
 Grégoire, L.
 Dagenais, P.
 Caron, Adrien
 Rondeau, M.
 Ochu, M.
 Michaud, A.-J.
 Lasonde, J.-A.
 Ouimet, E.
 Ouimet, C.
 Ouimet, G.
 Pitre, W.
 Pelletier, W.
 Oucvillon, J.
 Robert, E.
 Trudel, Arthur
 Lafrance, Léo
 Gervais, E.
 Salva, Albert
 Bélanger, H.
 Pigeon, P.
 Vézina, O.
 Boisvert, E.
 Dauphinais, J.
 Cormier, Alph.
 Baron, Albert
 Larivière, V.
 Bougie, Jos.
 Bayeur, F.
 Boyer, Ant.
 Gagné, I.
 Paquette, A.
 Rainville, A.
 Valiquette, Jos.
 Dubé, Art.
 Déniger, A.
 Bérard, C.
 Ferrault, E.
 Guertin, G.
 Dion, A.
 Morin, C.
 Messier, A.
 Labrecque, A.
 St-Martin, N.
 Réginet, S.
 Whittier, E.-J., Lt
 Trahan, W.-C.
 Lussier, H.
 Dupont, H.
 Dupont, E.-J.
 Dupont, Fred.
 Lenoir, R.
 Rhéaume, O.-T.
 Brunelle, G.-H.
 Ouimette, A.-E.
 Boisy, W.

Vimmond, L.
 Gaudreau, Fred.-A.
 Charest, L.
 Jiss, J.
 Jourdain, L.
 Sicard, O.
 Larivière, D.
 Lincourt, R.
 Blondin, A.
 Foisy, E.
 Gagnon, Jos.
 Dion, A.
 ????????????????? E.
 Garand, R.
 Gaudette, E.
 Morin, J.
 Messier, F.
 Desjardins, A.
 Leblanc, N.
 Durand, L.-J.
 Beaulac, A.
 Plouffe, A.
 Salvat, J.
 Lussier, R.
 Rouette, J.
 Baissière, A., Cap.
 Dupuis, Ant.
 Ethier, E.
 Lebeau, A.
 Lebeau, Henri
 Laframboise, C.
 Roy, G.-L.
 Roy, L.-N.
 Roy, F.-L.
 Paul, W.
 Rivest, E.
 Blais, O.
 Gagnier, J.
 Ouellette, H.
 Daigault, A.
 Lupien, J.
 Bousquet, W.-J.
 Lacroix, J.
 Goyette, W.
 Gagnier, E.
 Houle, A.
 Lacouline, J.-W.
 Laporte, H.
 Labelle, J.
 Manseau, J.
 Monjeau, C.
 Magzy, C.
 Mercier, Jos.
 Gobeil, S.
 L'Abbé, P.
 Vivier, E.
 Labrecque, A.
 Méthé, H.
 Leduc, A.
 Meunier, A.
 Pélouin, P.
 Duquette, E.
 Ouimette, F.
 Ouimette, W.-L.
 Beauparlant, F.
 Beaudoin, Nap.

Duquette, A.
Dalphé, R.
Dalphé, F.
Monjeau, C.
Perrault, Art.
Quintal, A.
Robert, A.-E.
Rivard, Art.
Surprenant, V.
St-Jean, L.
Vigneault, L.-P.
Bérard, H.-E.
Gagnier, J.-C.
Fortier, J.-E.
Brodeur, J.
Beaupré, J.
Pike, H.
Gagnier, J.-C.

Robida, O.
Dénouier, R.
Caron, Art.
Simard, F.
Dupont, W.
Duvernay, W.
Damour, A.-J.
Geoffrion, C.-F.
Parent, A.
Rivard, F.
Petit, A.
Lemidère, W.
Clément, C.
Guisse, G.
Blanchard, V.
Lacharité, H.
Oclair, W.
Gaboury, T.

Bovier, W.
Germain, J.
Métivier, W.
Lafleur, E.
Fugère, L.
Frazier, E., Cap.
Morin, J.
Ouimette, Arthur-Pierre

MORTS

Pelletier, W.
Messier, F.
Bousquet, W.-G.
Lacroix, J.
Gagnier, J.-C.
Frazier, E.
Ouimette, Art.-P.

SOUTH HADLEY FALLS. — 34 soldats et marins, dont 1 est mort.

Audet, Cpt, H.-R.
Beauregard, G.-C.
Beauregard, Georges-G.
Beauregard, H.
Bergeron, E.
Blanchette, A.
Bonneville, G.-R.
Brodeur, Sgt, C.-J.
Cartier, A.-A.
Charlebois, G.-L.
Doucette, L.-A.
Dupont, D.
Frenette, W.-P.

Gagnon, F.
Lacroix, A.-E.
Lemoine, W.
L'Espérance, C.-H.
Monjeau, W.-J.
Nadeau, W.-J.
Nadeau, T.-A.
Noël, L.-H.
Péloquin, A.-H.
Péloquin, Emile, Sgt
Péloquin, L.-J.
Péloquin, W.-H., Capt
Quesnel, W.

Renaud, D.-J.
Bérubé, W.-E.
Bibeau, E.-J.
Giroux, L.-D.
Hamel, W.-B.
Méthot, G.-A.
Provost, S.-J.

MORT

Beauchamp, Homer

SPENCER, MASS. — 109 soldats et marins, dont 5 sont morts.

Aucoin, R.
Bédard, R.
Bourlidge, Jos.
Berthiaume, A.
Beaudin, Philias
Beaudin, Albéric-J.
Bernard, François
Bossé, François
Bouthillier, Omer
Bouvier, Frs
Collette, Arthur
Collette, Moïse
Cournoyer, Albert
Cournoyer, Léon
Cournoyer, Nap.
Cournoyer, Henri
Collette, Henri
Desplaines, Ulric
Dion, Frs
Ducasse, Jos.
Ducasse, Henri
Dufault, A.
Ethier, H.
Ethier, Léo
Fecteau, Wilbrod
Fecteau, William
Fecteau, Arthur
Fayle, V.
Gadbois, Arthur
Gaudette, Jos.
Gaudette, Olivier
Gaudette, Nap.
Giard, Henri
Gosselin, Léo
Héveyn, Léo
Hamelin, Jos.
Houle, Dr, Edgar
Houle, Antoine
Ietté, E.-M.
Lange, Jos.
Langlois, Léo

Langlois, Ovide
Lamoureux, D.
Larue, Léo
Ledoux, Nap.
Légaré, Ulric
Letendre, Armand
Lacroix, Edgar
Ledoux, Henri
Letendre, Archie
Martel, Arthur
Gagnon, Alf.
Perreault, Georges
Sicard, Remi
Landroche, Eug.
Bérard, Wilfrid
Coache, Louis
Gagné, Nap.
Dion, Léo
Messier, Jos.
Cartier, Léo-Edouard
Delisle, J.-Art.
Berthiaume, Frs
Lange, Léo
Perron, Nap.
Berthiaume, J.-A.
Buteau, N.-P.
Girouard, E.
Gélineau, Henri
Beaudin, Albéric
Romillard, Walter
Dumas, Geo.
Bernard, Georges
Morin, Ray.
Dufault, Ant.
Aucoin, L.
Bérard, Louis
Bérard, Ernest
Berthiaume, Georges
Gaumont, Louis
Lavallée, W.
Larivière, Léon

Casavant, V.
Mathieu, Alf.
Deslongchamps, Oscar
Daoust, Z.
Primeau, Nap.
Beaudin, D.
Bossé, W.
Boulay, J.-A.
Pelchat, G.
Sasseville, W.
Ménard, W.
Messier, Adol.
Paul, F.
Paul, Fred.
Pelchat, Jos.
Pelletier, H.
Potvin, H.
Simoneau, R.
Thibeault, Art.
Lapierre, Art.
Paul, Jos.
Dumas, Ulric
Lacroix, Louis
Grégoire, Ed.
Richard, E.-C., *Sergt*
Gouin, P.
Ethier, Nap.
Dufault, Roland, *Capt*
Larivière, Eveline-Claire,
Tel. interprète

MORTS

Collette, M.
Cournoyer, A.
Ducasse, H.
Gaudette, Jos.
Ledoux, Naz.

TAUNTON, MASS. — 93 soldats et marins.

Beaulieu, A.	Ménard, H.-J.	Letourneau, A.
Begnonche, A.	Ménard, H.-D.	Lévesque, J.
Berthiaume, E.-J.	Nadeau, D.-A.-A.	Milot, Alph.
Boulais, E.	Nolin, B.-E.	Morin, E.
Bourger, L.-J.	Ouellette, E.-E.	Nadeau, H.
Boudreau, P.	Parent, W.-J.	Patenaude, H.
Charrette, A.	Pelletier, E.	Patenaude, W.
Carreaux, H.	Pigeon, W.	Proulx, J.-D.
Couray, L.-P.	Poirier, H.	Proulx, Nap.
Cyr, W.	Rémillard, H.	Thériault, D.
Doucette, E.-J.	Rouleau, D.	Babeu, H.
Dumouvoir, A.	Roy, W.-G.-C.	Hébert, E.
Emond, Jos.	Sénéchal, P.-J.	Patenaude, P.
Emond, John	Sénéchal, A.	Turcotte, Jos.
Frappier, A.-T.	St-Aubin, H.-J.	Chaussé, J.-Georges
Frappier, Léo	Surprenant, J.-H.	David, J.
Gauthier, H.	Thériault, W.-A.	Hébert, P.
Gaouette, A.-L.	Thériault, A.-J.	Lamarche, H.
Langelier, J.-B.-F.	Thériault, Jos.	Lemieux, H.
Laramée, D.	Tremblay, Jos.	Morin, P.
Leblanc, A.	Tremblay, Louis	Poirier, Léo
Lebrun, A.	Yelle, F.-J.	Malo, Jos.
Lemieux, O.-J.	Yelle, E.	Bousquet, E.
Lemieux, E.-J.	Beaulieu, L.	Barbeau, C.
Lefort, G.-A.	Bélanger, A.	Côté, J.-C.
Lebouthillier, A.	Brière, Jos.	Côté, W.
Mador, J.-C.	Boucher, G.-W.	Lacroix, W.
Mador, W.-A.	Desjardins, S.	Lemieux, G.-E.
Malo, E.	Guay, L.	Lévesque, E.
Marotte, A.	Lebrun, A.	Malo, E.
Marotte, A.-J.	Leclair, A.	Souci, A.

THREE - RIVERS, MASS. — 38 soldats et marins, dont 3 sont morts.

Paquette, R.	St-Amand, W.	Beauregard, A.
Matte, N.	Gaudreau, E.	Lebeau, Jos.
Lefebvre, R.	Lapointe, R.	Chadronnais, A.
Chabot, V.	Riel, J.	Fortin, Léo
Bahin, A.	Bassette, Fred.	Gendreau, E.
Picotte, E.	Giboleau, Eug.	Delongchamp, A.
Fournier, V.	St-Pierre, A.	Fontaine, W.
Raymond, A.	Lebeau, Alm.	Gebo, G.
Boivin, A.	Boisse, A.	
Bonneville, A.	Dufore, Fred.	
Brouillette, F.	Rollet, L.	
Lambert, A.	Racine, W.	
Bleau, E.	Morin, W.	
Postras, W.	Postras, Jos.	
Boisse, Art.	Fortier, Jos.	

MORTS

Gaudette, A.
Goudreau, E.
Gendreau, E.

TURNERS FALLS, MASS. — 97 soldats et marins, dont 2 sont morts.

Bourdeau, W.-J.	Desçôteaux, J.-C.	Poulin, J.-D.
Beaubien, A.	Desrosiers, H.	Poulin, M.-J.
Beaubien, Alf.-F.-X.	Drapo, J.	Sansoucie, V.
Beladeau, P.-C.-V.	Dubé, H.-A.	Saulniers, A.
Bergeron, A.	Ducharme, A.-T.	Saulniers, G.
Berthiaume, A.-D.	Dupré, Jos.	Vinclette, F.
Bertrand, Jos.	Desrosiers, A.	Verrier, A.
Bessette, A.-W.	Desrosiers, Ar.	Verrier, M.-A.
Bourget, H.-H.	Dupont, L.	Vilandré, O.
Boudo, A.	Godin, Théo.-A.	Brodeur, H.
Bourget, R.	Grégoire, E.	Côté, J.-A.
Brojo, J.-E.	Grégoire, A.	Desautels, G.
Brazeau, H.	Guilbault, A.	Dion, Arthur
Beaubien, P.-A.	Goyette, H.	Jarry, A.-E.
Bourbeau, E.-W.	Girard, O.-H.	Moreau, R.
Bourbeau, A.	Guilbault, W.-J.	Perrault, A.
Caron, H.-F.	Lemoine, W.-J.	Vasseur, W.
Côté, D.	Léveillé, A.-W.	Lapalme, H.
Côté, O.-H.	Lachapelle, S.	Paris, D.
Côté, R.	Lemoine, W.-J.	Bédard, H. J.
Cadorette, Dr. L.-H., Capt	Lamoureux, A.	Bessette, W.
Cadorette, A.-V.	Lamoureux, Arthur	Couture, V.-E.
Cadorette, J.-W.	Laplante, L.-R.	Desautels, W.-J.
Côté, R.	Lapalme, K.	Guilbault, L.
Coulombe, E.	Lemaire, R.-C.	Guyette, G.
Courtois, A.-J.	Lemoine, A.	Lambert, W.-H.

Couture, S.
Couture, W.
Desaules, G.
Desautels, Jos.-E.
Desautels, A.-C.
Desautels, G.
Desautels, A.
Descôteaux, H.-G.

Lemoine, W.-J.
Léveillé, E.-H.
Moreau, G.-J.
Morinville, L.
Nadeau, D.
Paquette, Ed.
Poulin, A.
Poulin, D.

Poulin, T.-J.
Ratelle, J.-F.

MORTS

Bilodeau, P.-C.-V.
Léveillé, A.-W.

WALTHAM, MASS. — 100 soldats et marins, dont 3 sont morts.

Arsenault, H.
Aucoin, C.
Aucoin, P.
Aucoin, M.
Babineau, A.-J.
Babineau, Art.
Babineau, Ed.
Bacon, C.
Bartheaux, N.
Benoit, W.-A.
Boisclair, O.-J.
Boudreau, Léo-A.
Brunelle, A., *Sergt*
Brisebois, D.-C.
Brisebois, W.-M.
Brochu, L.-L.
Brouillette, E.-G.
Brouillette, W.-J.
Champagne, Art.
Chandonnet, H.-J.
Chandonnet, H.
Chandonnet, J.-J.
Charbonneau, W.
Cormier, E.-P.
Cormier, H.-J.
Cormier, G.-Jos.
Cormier, Jos.-A.
Cormier, Jos.-E.
Cormier, Léo-J.
Collette, R.-J.
Comtois, L.
Doucette, W.-F.
Doucette, John
Doucette, F.-C.
Doucette, H.-L.
Doucette, Jos.-H.
Dorval, F.-J.
Dorval, Ed.
Deneault, J.-W.
Dion, G.-J.

Dion, W.-J.
Duval, A.
Duval, A.-J.
Dufresne, J.-J.
Dubord, G.-A.
Fournier, S.-E.
Gallant, A.-P.
Gaudette, T.-F.
Gaudette, Art.
Gaudette, J.-A.
Gaudette, O.-S.
Gauthier, D.
Geoffrion, A.-O.
Geoffrion, A.-L.
Geoffrion, N.-D.
Giasson, G.-P.
Guillotte, P.
Grenache, F.-W.
Grenier, C.-A.
Hamel, E.
Hamel, P.
Hamel, Phil.
Hamelin, Dr, W.-H.
Houde, E.
Jolin, Aug.
L'Abbé, O.
Lafayette, H.
Lamontagne, O.
Landry, L.-P.
Laporte, A.-J.
Leblanc, H.
Leblanc, R.-J.
Lebreux, W.
Leclair, W.-B.
Léger, C.-J.
Melançon, B.-E.
Melançon, L.-J.
Melançon, O.-J.
Melançon, F.-J.
Pellerin, D.-F.

Pelletier, W.
Petitpas, W.-P.
Picard, E.-H.
Plante, L.
Raymond, E.-H.
Rhéaume, L.-J.
Rhéaume, Léo-J.
Robichaud, E.
Rousseau, G.-J.
René, C.
St-Georges, E.
St-Jacques, R.
Sharron, L.-J.
Sicotte, F.-A.
Sicotte, Joseph
Sicotte, Léo-G.
Simard, H.-A.
Surette, H.-A.
Surette, H.-J.
Surette, F.-C.
Surette, Albert-C.
Turcotte, L.-J.
Turcotte, Jos.
Trudeau, E.
Urpin, P.
Vincent, L.-W.
Vincent, F.-W.
Vincent, A.-H.
Vincent, A.-E.
Vinal, C.-N.
Vilaineau, W.
Vautour, F.-J.

MORTS

Bacon, C.
Cormier, Jos.
Collette, R.-J.

WEBSTER, MASS. — 198 soldats et marins, dont 5 sont morts.

Piette, J.-B., Lt. Chapl.
Remy, J.-H., Lt. Chapl.
Goulet, Florina, Mlle. G.-M.
Allard, Emile
Allard, Henri
Arsenault, Oläus
Authier, Charles
Authier, Emile
Audette, Ovide
Barrette, Charles
Barrette, Napoléon
Barrette, Edmond
Bazinet, Ludger
Beaudreault, Lionel
Beudreault, Théodore
Beauregard, Alexandre
Beauregard, Willie
Bédard, Edgar
Bélanger, Wilfrid
Bélanger, H.
Bergeron, Wilfrid
Bernier, Armand
Bernier, Emile
Bernier, Joseph
Billings, Joseph
Bonnette, Arthur
Bonnette, Euclide

Dupré, Charles-A.
Duquette, Georges
Duquette, Hermas
Duquette, J.-Noël
Dussaume, A.
Duval, Edmond
Duval, Elie
Duval, Eugène
Emond, Wilfrid
Forand, Alfred
Farcier, Delphis
Ferron, Olivier
Gadoury, Adrien
Gadoury, Prosper
Gadbois, Joseph
Gauthier, Eugène
Gauthier, Georges
Gauthier, Honoré
Gauthier, Joseph
Gauthier, Olivier
Gélineau, Joseph
Gélineau, Henri
Généreux, Edmond
Généreux, Joseph
Généreux, Célerin
Genest, Jean
Girouard, Edmond

Ménard, Arthur
Messier, Frank
Messier, Noble
Meunier, Joseph
Millette, Arthur
Millette, Arthur-N.
Millette, Maxime
Millette, Onésime
Morgan, Médéric
Millette, James
Marrien, Louis
Paradis, Clarence
Parent, Joseph
Parent, Viateur
Penaud, Frédéric
Paul, Louis
Pelletier, Placide
Piette, Stanislas
Plasse, Emmanuel
Plasse, Henri
Plasse, Hormisdas
Plasse, Joseph
Plasse, Napoléon
Plasse, Onésime
Plasse, Roméo
Plasse, Herméngilde
Phoenix, Joseph

Bonnette, Wilfrid
 Brisebois, Omer
 Brodeur, Charles
 Brodeur, Hector
 Brodeur, Henri
 Brûlé, Elzéar
 Brûlé, Michel
 Bélec, Henri
 Belleville, P.
 Belleville, Georges
 Chabot, N.
 Choinière, J.-C.
 Caplette, Joseph
 Chabot, Théodore
 Chauvin, Napoléon
 Chauvin, J.-Baptiste
 Chicoine, Joseph
 Chicoine, Georges
 Choinière, Louis
 Choinière, Téléphore
 Clermont, Arthur
 Clermont, Omer
 Cournoyer, Agapit
 Cournoyer, Elzéar
 Cournoyer, Anatole
 Cournoyer, Charles
 Cournoyer, Job
 Cournoyer, Job-H.
 Cournoyer, Sinai
 Courtemanche, G.-A.
 Cronin, Harold
 Cloutier, Léon
 Cournoyer, P.
 Cyr, Eugène
 Cyr, Charles
 Daviau, Joseph
 Daviau, Gédéon
 Desjardins, L.
 Dion, Arthur
 Dion, Léon
 Donais, Raphaël
 Duclos, Henri
 Duclos, Alcide

Gouin, Alex.
 Gouin, Georges
 Gouin, Charles
 Gouin, Edouard
 Grenier, Thomas
 Guilmette, Charles
 Guérin, Alfred
 Girardin, Arthur
 Gaudreau, Joseph
 Hénault, C.-E.
 Hénault, Arthur
 Hénault, J.-Baptiste
 Hénault, Joseph
 Hénault, Olivier
 Houghton, Joseph
 Houghton, Frank
 Huard, Jean
 Hébert, Ralph
 Joly, Albéric
 Lachance, Agapit
 Landry, Omer
 Lapierre, Joseph
 Lapierre, Raoul
 Lapierre, Trefflé
 Larocche, Raymond
 Latour, Edgar
 Latour, Edgar-T.
 Lavallée, Adrien
 Leboeuf, Joseph
 Leboeuf, Léon
 Leboeuf, Georges
 Leboeuf, S.-Georges
 Ledoux, Adrien
 Lefebvre, Raoul
 Lemoine, Charles
 Loiselle, Arthur
 Loiselle, Frank
 Levasseur, Henri
 Magnan, Charles
 Mandeville, Robert
 Martel, William
 Mathieu, Joseph
 Mailhot, Euclide

Provençal, Théodore
 Parent, Antonio
 Philie, Honoré
 Racicot, Edouard
 Racicot, Georges
 Racicot, Théodore
 Racicot, Adélaïde
 Randolph, Arthur
 Randolph, Jean
 Randolph, Joseph
 Rémy, Charlemagne
 Rémy, Henri
 Rémy, Louis
 Rémy, Philibert
 Robert, Vital
 Robidoux, Georges
 Robidoux, Pierre
 Ricard, Arthur
 Ricard, Félix
 Riendeau, A.-J.
 Riendeau, Olin
 Sabourin, Edouard
 Sabourin, Napoléon
 Sorel, Ovila
 Therrien, Alfred
 Therrien, Donat
 Therrien, Henri
 Therrien, Léon
 Tremblay, Joseph
 Vincelette, Joseph
 Vannasse, Henri
 Zippis, Victor

MORTS

Bélanger, Wilf.
 Chicoine, Georges
 Gadoury, P.
 Plasse, Nap.
 Riendeau, A.-J.

WEST SPRINGFIELD, MASS.

PAROISSE SAINTE - MARIE. — 72 soldats et marins, dont 1 est mort.

Lavolette, L.-E., Lt, Chapl.
 Asselin, Théo.
 Aubrey, F.
 Aubrey, W.
 Bernard, Henri
 Boussy, H.
 Bouthillier, H.
 Brassard, Jos.
 Brière, G.
 Bouchard, E.
 Davignon, A.
 Davignon, D.
 Décarie, Albert
 Décarie, Arthur
 Denault, A.
 Deroleau, C.
 Deroleau, Henri
 Deslauriers, H.
 Deslauriers, C.
 Dion, François
 Dion, Mathias
 Dupré, Art.
 Demers, G.
 Fournier, C.
 Freah, H.

Gagnon, Jos.
 Geoffrion, Jos.
 Geoffrion, Art.
 Giroux, Albert
 Giroux, Alf.
 Gobeille, Art.
 Gobeille, E.
 Hébert, A.
 Lacour, Jos.-H.
 L'Amitié, Ed.
 Lapalme, Eugène
 MacIntyre, D.
 MacIntyre, R.
 Marotte, Fred.
 Mongeau, C.
 Montmeny, A.
 Nadeau, J.
 Nicholl, V.
 Norris, G.
 Ostiguy, Th.
 Pinsonneau, J.
 Poirier, R.
 Provost, Alph.
 Provost, Ernest
 Provost, P.

Régnier, L.
 Régnier, Théo.
 Régnier, Wilfrid
 Robert, C.
 Robert, Gustave
 Robert, Hervé
 Robert, Henri
 Russell, Henri
 St-Louis, A.
 St-Martin, A.
 St-Martin, Jos.
 St-Martin, Zéph.
 Sénécal, Ed.
 Stebbins, N.
 Talbot, F.
 Thompson, J.-B.
 Vézina, H.-A.
 Westcott, W.
 Yon, M.-D.
 Ledoux, R.

MORT

Girouard, Alex.

WILLIAMSTOWN, MASS. — 31 soldats et marins.

King, W.
 Giroux, F.-X.
 Giroux, Alex.
 Giroux, Henri

Royal, H.-J.
 Lanctot, S.
 Tétreault, G.-B.
 Tétreault, Ach.

Royal, L.-T.
 Dupras, W.
 Robert, P.-A.
 Robert, F.-G.

Royal, G.-A.
Laplante, Alb.
Archambault, Léo
Gagnier, C.
Gagnier, Jos.
Lancot, B.
Royal, A.-E.

Dubé, J.-P.
Laforest, H.
Riopelle, A.-J.
Lefevre, A.
Anderson, H.-A.
Courchesne, A.-T.
Giroux, Ferdinand

Boyer, A.
Raymond, A.
Rémillard, W.
Hébert, L.-A.
Desgreniers, J.-E.

WILLIMANSETT, MASS. — 107 soldats et marins, dont 2 sont morts.

Ball, S.-J.
Bartley, J.-B.
Beauchamp, E.-L.
Beauchamp, H.-R.
Beaulieu, J.
Beaudin, H.
Belliveau, A.
Bausset, A.
Bausset, W.
Boisvert, E.
Boyer, G.-E.
Chagnon, F.-T.
Chagnon, Emile
Chrétien, E.
Chrétien, René-A.
Comeau, E.
Curran, J.-J.
Côté, A.
Daviau, A.
Debien, E.
Desjarlais, F.
Domingue, A.-L.
Ducharme, Jos.-R.
Ducharme, J.
Ducharme, Ant.
Ducharme, Raoul
Fleury, H.
Fleury, Léo
Fontaine, A.
Fontaine, Moïse Jr
Fontaine, H.
Gamache, F.-X.
Gagné, C.-B.
Gendron, E.
Geoffrion, A.-C.
Geoffrion, Donat

Goulet, F.
Goyette, U.
Guay, A.
Guay, W.
Guay, H.
Hébert, Jos.
Hémond, A.
Boutin, J.-R.
Hémond, E.
Hémond, Georges
Hétu, A.
Lachapelle, O.
Lacoste, G.-H.
Lachapelle, Lorenzo
Lafleur, A.-V.
Lacroix, O.
Lafleur, D.
Lafleur, P.
Lafraiboise, L.
Lamothe, E.
Langlois, J.-R.
Lavallée, E.
Lavallée, W.
Laroche, S.
Leduc, O.
Lefebvre, Lorenzo
Lefebvre, Lucien
Léger, E.
Lefebvre, Ed.
Lerreault, Art.
La Magdeleine, L.-I.
Lerreault, T.
Lincourt, O.
Marier, F.
Martel, P.-G.
Martel, Eug.

Ménard, Nap.
Meunier, W.
Paquette, E.
Paradis, Léo
Parent, S.-A.
Parent, B.-L.
Patenaude, E.
Patenaude, A.
Patenaude, Georges
Payette, A.
Pelland, A.
Pelletier, Alph.
Pelletier, René
Péloquin, W.
Peters, G.-F.
Plouffe, R.-M.
Ponton, A.
Provost, G.
Provost, J.-P.
Rame, J.-N.
Riopel, A.
Paquet, Eug.
Sénécal, E.
Sénécal, Léo
Tellier, D.
Taillefer, E.-U.
Térien, R.-L.
Tessier, H.-J.

MORTS

Beauchamp, H.-R.
Geoffrion, Donat

WORCESTER, MASS. — 711 soldats et marins.

Laviolette, Rév. L., Chap.
Arsenault, O.
Auger, Ab.-E.
Beaudet, I.
Bachand, W.
Barrière, Jos.
Beaudet, E.
Bélangier, Alf.
Bélangier, Eug.
Bellefeuille, H.
Bernier, Alph.
Bellefeuille, Armand
Birtz, L.
Blais, Alph.
Blanchard, J.-A.
Blondin, Léo
Blondin, Félix
Blondin, Wilfrid
Bolduc, H.-E.
Baron, Albert
Baron, Théodore
Charron, W.
Caisse, Jean
Caron, J.
Caron, Léo-E.
Chagnon, Jos.
Chapdelaine, W.
Chèvrefils, E.
Côté, W.
Couture, D.
Couture, Ern.
Couture, Geo.-J.

Couture, Edgar
Couture, P.
Couture, Phil.
Croleau, Art.
Croleau, Isaie
David, Léo
Dandenault, A.
Danai, O.
Delisle, Alf.
Demers, Alph.
Demers, E.
Demers, Léo-A.
Denommé, A.
Désilets, Jos.-U.
Desplaines, W.
Dubois, Art.
Dubois, Nap.
Ducharme, Art.
Dufresne, Eug.
Dufresne, F.
Dufresne, Henri
Dufresne, Honoré
Dupré, Oscar
Dupont, Emile
Dupont, William
Paradis, N.
Paradis, Jos.
Paradis, John
Plante, J.-J.-E.
Plante, C.-O.
Pariseau, E.
Perron, L.-A.

Poirier, Arthur
Pilet, I.-J.
Bélisle, P.
Berthiaume, A.
Beauregard, O.
Bolduc, F.
Bolduc, Henri
Bolduc, Amédée
Boucher, William
Bouchard, N.
Boulay, V.
Bibeau, O.-J.
Bélangier, J.-Bte
Bélisle, Armand
Bernard, C.
Bernard, Jos.
Lucier, F.
Mailhot, Alf.
Marchessault, C.
Marcille, A.
Marier, P.
Mathieu, Ad.
Mathieu, Alf.
Mathieu, François
Morin, R.
Nault, P.
Perreault, Alfred
Duquette, Henri
Phancuf, A.
Phancuf, Henri
Picard, Ernest, Sergt
Pion, W.

Pominville, N.
 Potvin, O.
 Prunier, H.
 Rainville, A.
 Robert, O.
 Roy, C.
 Roy, Henri
 Rainville, E.
 Tassé, Paul
 Thibodeau, Léon
 Trottier, Léo
 St-Onge, H.
 Sabourin, Nap.
 Saucier, W.
 Sauvageau, A.
 Sauvageau, Phil.
 Surprenant, Albert
 Vézina, Art.
 Vilandré, Roland
 Vilandré, Victor
 Riel, Geo.-W.
 Riel, Fred.
 Roussel, L.-V.
 St-Pierre, Jos.
 Sanguinet, G.
 Trahan, E.-L.
 Duquette, G.
 Duquette, L.-R.
 Duquette, David
 Ethier, Jos.
 Faucher, R.
 Faucher, V.
 Faucher, Xavier
 Fortin, R.
 Fortier, O.-A.
 Gaboury, H.
 Gamache, F.-F.
 Gamache, L.-H.
 Guimond, Alf.
 Guimond, Arthur
 Guimond, Geo.
 Girard, F.-E.
 Giroux, A.-E.
 Goulet, A.-J.
 Goyette, T.
 Granger, G.-E.
 Grenier, H.-W.
 Grenier, T.
 Groleau, W.
 Girard, H.
 Hébert, Albert
 Hébert, Em.
 Hévey, H.
 Hurtubise, E.
 Jaudron, Edgar
 Jaudron, Léo
 Jodoin, Léo
 Jolicoeur, G.
 Juliette, A.
 Joubert, Elz.
 L'Espérance, C.
 Lachapelle, S.
 Laforce, P.
 Lajoie, H.
 Lajoie, O.
 Lajoie, N.
 Lalonde, E.
 Lambert, A.
 Laperrière, Léo
 Laperrière, John
 Laperrière, W.
 Larivière, F.
 Lavigne, Albert
 Lavigne, Walter
 Lavoie, J.-B.
 Lebeau, Art.
 Lebeau, W.
 Ledoux, A.
 Léger, A.
 Léger, Ernest
 Lemay, L.
 Levasscur, Gaston
 Levasseur, Jasmin
 Loiseau, H.
 Lapointe, Henri

Lapointe, Uldéric
 Lapointe, Albert
 Leblanc, Arthur
 Lavallée, O.
 Laroche, J.-A.
 Létourneau, W.
 Laroche, J.-A.
 Fortier, R.
 Faubert, W.
 Allaire, G.-H.
 Allaire, L.-J.
 Adams, J.-F.
 Amyot, Ovide
 Arcouette, Ed.
 Arcouette, Henri
 Arcouette, J.
 Arnault, Jos.
 Barrette, J.
 Barry, A.-J.
 Barry, J.-A.
 Barry, M.
 Beauvais, J.-T.
 Beford, C.
 Beford, Delphis
 Bélanger, T.
 Benoit, Albert
 Benoit, Hormisdas
 Benoit, Léo
 Benoit, Léo-M.
 Benoit, Louis
 Benoit, Osias
 Benoit, William
 Beaudette, F.
 Berger, Ernest
 Bergeron, Henri
 Bernard, Ed.
 Bernard, Joseph
 Bernard, Wilfrid
 Benier, C.
 Benier, Odilon
 Benier, Oscar
 Berthiaume, A.
 Bérubé, A.
 Bérubé, Jos.
 Bibeau, Ed.
 Bibeau, Léo
 Bibeau, Pierre
 Blanchard, N.
 Boisclair, Armand
 Bombardier, L.
 Boucher, Albert
 Boucher, A.-Henri
 Boucher, L.
 Bourgeois, J.-B.
 Bousquet, C.
 Braconnier, C.
 Beaulac, L.
 Bourgeois, Wilfrid
 Brodeur, René
 Brunelle, J.-L.
 Brunelle, Roland
 Bruso, J.-H.
 Cabano, Albert
 Cabano, Alfred
 Casavant, Fred.
 Casavant, Alfred
 Cartier, Léo
 Charbonneau, J.
 Chênevert, L.
 Clouâtre, E.
 Clouâtre, Georges
 Contois, Francis
 Collette, H.
 Champagne, A.
 Casavant, E.-L.
 Contois, Henri
 Contois, Léo
 Cosky, G.
 Côté, C.
 Côté, Jos.
 Couillard, J.-B.
 Crédit, L.
 Daignault, F.
 Daignault, M.

Delâge, Alex.
 Delâge, Fred.
 Deneault, F.-A.
 Désilets, Eloi
 Desrochers, G.
 Desrosiers, A.
 Dion, Alb.
 Dion, C.
 Dion, Henri
 Dalbec, H.
 Dufault, L.
 Dupuis, G.-M.
 Dubois, R.
 Doucet, J.
 Dubois, A.-E.
 Dubrulle, S.
 Dufault, E.
 Duquette, D.
 Duquette, W.
 Escolas, J.
 Emond, W.
 Faneuf, Art.
 Faneuf, Edw.
 Faucher, W.
 Flibert, S.
 Flibert, S.
 Foisy, H.
 Foisy, Hervé
 Forget, Ed.
 Forget, H.
 Forget, W.
 Fortin, Alb.
 Fortin, Alph.
 Fortin, Jos.
 Gagné, Jos.
 Gagné, Lud.
 Gagné, Trefflé
 Gagné, Théo.
 Gagné, Théo.
 Gagné Wilf.
 Gagnon, Phil.
 Gaucher, G.
 Gaulin, Alf.
 Gaulin, Art.
 Gauthier, D.
 Gervais, A.
 Giard, W.
 Giroux, Alb.
 Giroux, Jos.
 Giroux, Louis
 Godiet, Ant.
 Gonnay, F.-G.
 Hébert, Jos.
 Houle, E.
 Hurteau, F.
 Jaudron, C.
 Joslin, Art.
 Labonté, E.
 Labonté, Oscar
 Labossière, Alex.
 Labrie, W.
 Laflamme, Dolor
 Lafleur, Oscar
 Lafleur, Roma
 Edmond, H.-A.
 Lagassé, Henri
 Lambert, H.
 L'Amitié, Albert
 L'Amitié, Frank
 Labrie, Léo
 Lambert, H.
 Lambert, F.
 Lamothe, E.
 Lamoureux, A.
 D'Amour, Léo
 Lanciault, H.
 Lanciault, R.
 Landry, W.
 Lavoie, Alf.
 Laperle, H.
 Laplante, F.
 Lavoie, J.
 Lavoie, Louis
 Lajuté, R.

- Leblanc, G.
 Leboeuf, Jos.
 Leclair, Alb.
 Leclair, Georges
 Ledeau, Ernest
 Lemire, Louis
 Lemonde, L.
 Letendre, H.
 Letrecq, A.
 Letrecq, G.
 Lévesque, N.
 Lupien, G.
 Maillet, E.
 Mallette, R.
 Marcotte, W.
 Marsan, G.
 Matrin, F.
 Martin, J.
 Massé, Jos.
 Mathieu, E.
 Maynard, J.-F.
 Millette, R.-C.
 Mondor, Léo
 Monette, B.
 Monette, René
 Moreau, P.
 Paradis, Alf.
 Paradis, Jos.
 Parent, C.
 Parent, Emile
 Parent, R.
 Parent, Ernest
 Parent, H.
 Parent, W.
 Parent, V.
 Paris, Arthur
 Pariseau, A.
 Parmentier, W.
 Pelletier, Jos.
 Pelletier, Omcr
 Pelletier, Ovide
 Picard, C.
 Picard, Henri
 Picard, H.-G.
 Pollette, G.
 Préfontaine, P.
 Presseau, A.
 Presseau, G.
 Primeau, Oscar
 Provençal, A.
 Provençal, L.
 Provost, Louis
 Ratté, Jos.
 Ratté, Roméo
 Raymond, J.
 René, P.
 Picher, E.
 Riopel, A.
 Riopel, Ovila
 Riopel, Wilfrid
 Rivers, P.
 Roberge, Marcel
 Robichaud, A.
 Robidoux, W.
 Rochette, A.
 Rochette, R.
 Rondeau, W.
 Rondeau, A.
 Roy, James
 Roy, John
 Roy, Walter
 Ruby, Armand
 Salvail, E.
 Sauval, J.-B.
 Sauval, Joseph
 Sénécal, W.-S.
 Sentance, J.
 Seymour, Arth.
 Shyhard, H.
 Small, J.-P.
 Spring, W.
 St-Denis, Léo
 Fournier, R.-J.
 St-Jean, A.
 St-Jean, Léo
 St-Martin, A.
 St-Martin, E.
 Surprenant, A.
 Tétrault, F.
 Tétrault, F.
 Thibault, W.
 Thibault, A.
 Thomas, R.
 Thérien, C.
 Tisdell, Armand
 Trudel, Alex.
 Trudel, Arthur
 Trudel, Ed.
 Trudel, Louis
 Turcotte, Edgar
 Turcotte, F.
 Vail, Robert
 Vallée, C.
 Vanasse, Alcide
 Vincelette, V.
 Verge, C.
 Arteau, H.-N.
 Arrougnier, F.
 Brunelle, I.
 Barrette, E.
 Bourdon, E.
 Benoit, G.-L.-C.
 Bousseau, F.-X.
 Beaudry, Fred.-R.
 Benoit, Jos.-L.
 Berthiaume, Jos.
 Berthiaume, Alf.
 Bédard, A.-J.
 Barrette, E.
 Buron, Art.
 Béliveau, A.
 Bachand, E.
 Bienvenu, R.
 Bélisle, O.
 Barrette, I.
 Renaud, G.-J.
 Brazeau, A.-D.
 Brazeau, Will.
 Bélisle, Eug., Dr
 Brodeur, R.
 Barrette, C.-A.
 Côté, W.
 Côté, O.
 Cartier, E.
 Casavant, W.
 Chartier, Arth.
 Choquette, W.
 Charron, A.-W.
 Côté, Ernest
 Côté, Robert
 Courville, L.
 Charbonneau, E.
 Charbonneau, R.
 Coursey, Jos.
 Caisse, Léon
 Cloutier, E.
 Chaput, Art.
 Coderre, A.-A.
 Comtois, A.
 Dumas, H.
 Dumas, L.-J.
 Dupré, L.-J.
 Duval, U.
 Dalbec, H.
 Dupont, H.
 Daignault, A.-E.
 Deschênes, Nap.
 Delège, A.
 Dénéchaud, J.
 Ducharme, L.
 Dumas, H.-J.
 Dulmaine, E.
 Dulude, Léo
 Desrosiers, C.-E.
 Desrosiers, Jos.
 Lemers, J.-H.
 Lafond, W.
 Fortier, H.-E.
 Franco, S.
 St-Jean, J.
 Frenière, L.-H.
 Pageau, L.
 Girard, L.-S.
 Girouard, L.-H.
 Gravel, Roméo
 Gravel, W.
 Gauthier, J.-H.
 Gélinas, F.-H.
 Gosselin, A.-A.
 Gentesse, C.-E.
 Gentesse, Alph.
 Grenier, A.
 Grenier, Léo
 Guertin, Ed.
 Granger, H.-L.
 Goguen, Ed.
 Girardin, Jos.
 Goulet, A.-D.
 Gravel, G.
 Gélinas, P.-Léo
 Girard, F.-L.
 Grenier, Alex.
 Héon, Hector
 Héon, Phil.
 Hedge, H.-J.-E.
 Hedge, Henri
 Hamel, H.
 Hamel, Dollard
 Houle, Ernest
 Hébert, O.
 Hébert, B.-L.
 Leduc, H.
 Labranche, A.
 Labranche, E.
 Lagasse, W.
 Larivière, P.
 Livernois, A.
 Leblanc, L.-J.
 Lussier, Jos.
 Laplante, Léo-H.
 Lafleur, Art.
 Leno, Ed.
 Langlois, H.
 Laferrière, Alf
 Lamarche, Ernest
 Lamarche, Emery
 Ladouceur, G.
 Lachapelle, R.
 Longtin, Louis
 Leclair, Ant.
 Letendre, Art.
 Leclair, Jos.
 Lesage, Albéric
 Lesage, Ernest
 Lemay, Eug.
 Labonté, Alb.
 Lacroix, Félix
 Lalonde, C.
 Lavoie, Lionel
 Lavoie, Ernest
 Laroque, S.
 Lessard, Edw.
 Lemay, Armand
 Matte, L.
 Matte, Paul
 Matte, Joseph
 Mercier, W.
 Mercier, Henri
 Martineau, J.-E.
 Mathieu, E.
 Migneault, P.
 Martin, Art.
 Mogé, G.-J.
 Monro, E.
 Mondor, H.
 Ménard, G.
 Payette, R.-V.
 Paquette, Aimé
 Provencher, P.
 Provençal, A.-C.-E.
 Provost, Art.
 Picotte, A.-H.
 Poirier, Emery
 Potvin, J.-Bte
 Paquin, Nap.

Paquin, W.
 Racine, Victor
 Rémillard, Alb.
 Racine, Georges
 Riendeau, F.
 Riendeau, Urbain
 Roy, Jean
 Roy, Arthur
 Roy, Adélar-J.
 Roy, Georges
 Robichaud, R.
 Robert, F.-H.
 Rousseau, E.-J.
 Robillard, G.
 Rochette, C.-H.
 Russell, G.
 Stebbens, Eug.
 Soullière, P.-A.
 Simard, P.
 Simard, Archibald
 Seymour, Georges
 Soly, H.
 Sévencal, B.
 Véronneau, Emile
 Vignault, Edouard
 Vignault, William
 Vézina, Edw.
 Welch, Jean-P.
 Buole, S.
 Bastien, Jos.
 Bourget, Georges
 Emond, H.
 Houde, Roland
 Hamel, Wilfrid

Bédard, W., Sgt
 Turcotte, W., Sgt
 Guertin, A.-W., Cap.
 Boyer, A.-D.
 Boyer, A.-B.
 Jacques, J.-E.
 Jacques, A.
 Perron, V.-A.
 Desrosiers, C.
 Desrosiers, Ed.
 Desrosiers, Jos.
 Ledoux, L.-E.
 Ledoux, X.-O.
 Lavallée, E.
 Hénault, J.
 Perras, F.-C.
 Gagnon, A.-A.
 Bissonnette, A.-J.
 Turcotte, Cy.
 Pruneau, C.
 Levasseur, L.
 Lambert, L.-A.
 Robert, W.
 Tessier, A.
 Picard, A.
 Robert, Fred.
 Robert, F.-W.
 Samson, F.
 Sénécal, W.
 Raymond, G.
 Beauregard, Jos.
 Tétrault, W.-S.
 Godin, E.
 Chabot, R.-L.

Boyer, Albert
 Boyer, Arthur
 Abdon, Jacques
 Jacques, Jos.-E.
 Perron, V.-A.
 Desrosiers, C.
 Desrosiers, Edmond
 Ledoux, Léo
 Ledoux, F.-X.-O.
 Lavallée, E.-A.
 Hénault, Jean
 Perry, Fred.-C.
 Gagnon, A.-A.
 Bissonnette, A.-J.-A.
 Turcotte, Wilf.
 Turcotte, Georges
 Pruneau, C.
 Levasseur, Léo
 Lambert, Arthur
 Robert, W.
 Tessier, Alb.
 Picard, A.
 Bédard, W.
 Robert, Fred.-E.
 Robert, F.-W.
 Samson, Fred.
 Guertin, R.-W.
 Sénécal, W.
 Raymond, G.
 Beauregard, Jos.
 Tétrault, W.-S.
 Godin, Ernest
 Chabot, R.-L.

WARE, MASS. — 139 soldats et marins, dont 2 sont morts.

Allaire, E.
 Allard, V.
 Bail, A.-E.
 Barbeau, A.-A.
 Beaudin, O.
 Beausoleil, A.-J.
 Berthiaume, A.-J.
 Berthiaume, O.-S.
 Bérubé, A.-H.
 Bérubé, J.-A.
 Bourdeau, A.-L.
 Bourdeau, John
 Bourjeault, L.
 Bousquet, A.-A.
 Bousquet, J.-J.
 Bousquet, Rod.
 Braconnier, Jos.-F.
 Brière, A.
 Brunelle, W.
 Campion, F.-D.
 Campion, J.-E.
 Campion, J.-J.
 Charbonneau, Walter
 Charbonneau, W.-E.
 Chagnon, J.
 Charpentier, A.-E.
 Charron, Alf.
 Charron, Jos.-W.
 Charron, W.-A.
 Chartier, W.
 Choinière, H.-F.
 Cloutier, D.-J.
 Comeau, H.
 Contant, L.-A.
 Côté, A.-W.
 Côté, J.-P.
 Ciors, A.-J.
 Dansereau, W.
 Dansereau, W.-J.
 Decelle, R.
 Denis, W.-F.
 Desforges, A.
 Desforges, Henri
 Desforges, O.-L.
 Deslauriers, A.-J.
 Deslauriers, Edw.-J.
 Deso, C.
 Dionne, J.-B.

Dubé, G.-W.
 Dubois, H.-H.
 Dubois, W.-J.
 Dufault, C.
 Dufault, E.
 Dufault, Jos.
 Duquette, C.
 Duquette, W.
 Dusseault, H.
 Foisey, H.-J.
 Fontaine, Art.
 Fontaine, Eug.
 Fontaine, Jos.
 Gaolette, A.-J.
 Gareau, A.-J.
 Garcau, G.-L.
 Gariépy, Elphège
 Gariépy, Ludovic
 Giard, Alb.
 Giard, A.-G.
 Giard, Art.-J., 2nd
 Giard, E.-J.
 Giard, F.-J.
 Giard, J.-B.-H.
 Girouard, A.-R.
 Girouard, Armand
 Goyette, P.-H.
 Greenwood, J.-E.
 Grisé, A.
 Greenwood, R.-S.
 Grisé, Lucien-A.
 Guertin, Jos.
 Guimond, Jos.-W.
 Houle, F.
 Houle, Jos.-V.
 Hudon, F.-C.
 Jacques, Alfred
 Jacques, Art.-M.
 Labossière, E.-T.
 Lacoste, Léo-A.
 Lacoste, Walter
 Lacroix, N.-L.
 Laflamme, Albert
 Lambert, J.-W.
 Lamoureux, A.
 Lanciault, A.
 Lapointe, A.-R.
 Lapointe, Antoine

Larivière, Alph.
 Lavallée, A.-F.
 Leclerc, F.-V.
 Lefort, L.
 Lemaitre, C.-H.
 Lemaitre, Paul
 Lemoine, Jos.-G.
 Lestieur, F.-T.
 Letourneau, H.-G.
 Lussier, Alfred
 Lussier, Nap.
 Mailloux, D.-A.
 Mailloux, R.-W.
 Malboeuf, A.-O.
 Mongeau, A.
 Mongeau, N.-L.
 Morin, Albert
 Morin, Emile
 Morin, Ovila
 Paul, A.-F.
 Pariseau, W.-W.
 Pigeon, A.-H.
 Rodier, W.-J.
 Richard, A.
 Provencal, R.-P.
 Rivers, W.
 Roy, C.
 St-Germain, A.
 St-Germain, J.
 St-Germain, R.-J.
 Ste-Marie, J.-Bte
 St-Onge, E.-F.
 St-Onge, Henry
 Sinard, Alph.
 Sorel, Albéric
 Surprenant, H.-A.
 Tétrault, E.-W.
 Tétrault, W.-F.
 Thibeault, Jos.-H.
 Trottier, W.-I.
 Petit, B.-V.
 Petit, Arthur-H.
 Sénécal, E.

MORTS

Bérubé, A.-H.
 St-Germain, R.-J.

ETAT DU MAINE

AUBURN. — 49 soldats et marins, dont 2 sont morts.

Hélie, Jos., Lt
Cloutier, W., Sgt
Richard, E.-D., Sgt
Provost, S., Caporal
Lambert, G.
Mercier, A.
Lacourse, W.
Dionne, P.
Muir, A.
Boulay, W.-T.
Samson, L.
Saindon, L.
Turgeon, W.
Gauthier, W.
Beaudry, P.
Bilodeau, E.
Paré, Alf.
Larose, L.

Rodrigue, G.-U.
Parent, A.
Chenard, Léo
Samson, J.
Dupont, D.
Leriché, A.
Paradis, A.
Boucher, A.
Leclerc, T.
Gagné, A.
Ouellette, L.
Turgeon, A.
Fraser, J.
Caron, J.
Baron, A.
Bouvier, L.
Laliberté, L.
Girardin, A.

Langelier, W.
Lemay, H.
Turcotte, G.
Carrier, L.
Carrier, A.-G.
Lacourse, E.
Marcoux, A.
Blais, F.
Poisson, L.-F.
Fortier, L.
Fraser, E.
Champagne, J.
Raymond, G.

MORTS

Leblond, Edm.
Leblond, Alfred

AUGUSTA. — 201 soldats et marins, dont 8 sont morts.

MORTS

Poulin, Frédéric
Poulin, Joseph-I.
Blouin, Ovide
Couture, Ernest
Albert, Wilfrid
Beaudoin, Viateur
Cloutier, Samuel
Turcotte, Florian

CROIX DE GUERRE

Duplessis, Henry
Toulouse, Arthur
SOLDATS
Arbour, Louis-J.
Arsenault, Joseph-F.
Auger, Zéphirin
Beauchaine, Walter
Beaulieu, Clovis
Béchar, Frank
Bédard, Théodore
Belavance, Henry-H.
Bressette, Charles-F.
Bilodeau, Gédéon
Blanchette, Alfred
Blanchette, Fred.
Blouin, Alphonse
Blouin, Calixte
Bolduc, Charles
Bolduc, Placide
Bolude, Paul
Bolduc, Joseph-L.
Bolduc, James
Bolduc, Fred.-B.
Bolduc, Eugène
Benenfant, William
Bonsant, Philippe
Bouffard, André
Bouchard, Emile
Boucher, Honoré
Bourgette, Claude
Bourget, Louis
Boufford, Eddie
Breton, Alfred
Cadarette, Albert-C.

Casavant, Dominique-M.
Champagne, Odiás
Chaput, Fred.
Cloutier, Adonia
Cloutier, Amédée-J.
Cloutier, Edouard
Cloutier, Napoléon
Cloutier, Odilon
Cormier, Thomas
Côté, Cyrille
Côté, Raoul
Courtemanche, Philippe H.
Couture, Amédée-G.
Couture, Emile
Chrétien, Henry-H.
Cyr, A.-Cyr.
Cyr, Léo
Daigle, Thomas
Desjardins, Félix-F.
Desjardins, Georges
Dostie, Emilio
Dostie, Henry
Dostie, Luc
Dostie, Peter
Jobin, Léon
Lahoye, Arthur-C.
Laliberté, Théodore
Lambert, Arthur
Lambert, Arthur-J.
Lambert, Joseph
Lauzon, Georges-C.
Lausier, Eddie-E.
Lausier, Joseph
Lausier, Laurent-M.
Lausier, Léo-N.
Levasseur, Arthur
Leclair, Frank
Leclair, Fred.-J.
Leclair, Jeffrey-J.
Leclair, Victor
Lemieux, Albert-J.
Lemieux, Albert-F.
Lemieux, Edouard-J.
Letendre, Olivier-D.
Letourneau, Joseph-W.
Levasseur, Denis
Lévesque, Achille
Lévesque, Dosithée

Madore, John-B.
Malenfant, John
Marchildon, Arthur
Marchildon, Omer
Marvis, Utrac
Marquis, Maxime
Mathieu, Dominique-J.
Doyon, E.-N.
Dubé, John
Dubois, Alexandre
Dumont, Jos.-T.
Dutil, Louis-H.
Duplessis, Joseph
Duplessis, Zéphirin
Faucher, Philias
Gabourie, Fred.
Gagne, Alphonse
Gagne, Ernest-A.
Gagne, François
Gagne, William-H.
Gague, Rosario
Gallant, Charles
Gaudreau, Arthur-E.
Genest, Eugène
Gilbert, H.-E.
Gilbert, Philippe
Gilbert, L.-L.
Girard, Frank
Girard, Joseph
Girard, Peter-E.
Giroux, Georges
Giroux, John-Philippe
Giroux, Emile
Gosselin, Napoléon
Goodheart, A.-L.
Grégoire, Willis-J.
Grenier, Earl-F.
Grenier, Joseph-Stanley
Grondin, Eddie-D.
Grondin, Philibert
Jacques, Alfred-J.
Jean, Antonio
Jean, Julien
Jean, Onésime
Jennesse, Jos.-P.
Jennesse, Peter-H.
Jobin, Henry
Poulin, Joseph

Roderick, William
 Rousselle, Alexandre
 Roy, Octave
 Ruel, Achille
 Soucy, Fred.
 Soucy, Henry
 Tardif, Alfred
 Tardif, Jos.-R.
 Tardif, Frank
 Tartre, Armand
 Tétreault, Arthur-C.
 Tétreault, Henry-N.
 Têtu, Léo-J.
 Therriault, Frank-C.
 Therriault, Fred.
 Thibodeau, Edouard
 Toulouse, Désiré
 Turcotte, Florian
 Meunier, Arthur
 Michaud, Alexandre
 Michaud, Léo
 Michaud, Mitchell
 Michaud, Wilfred-T.

Morin, Georges
 Nadeau, Edmond
 Paré, Georges
 Parent, Fred.
 Parent, Willie
 Pelletier, Alcibiade
 Pelletier, Arthur-P.
 Pelletier, Charles-E.
 Poulin, William
 Quirion, Augustin-J.
 Rioux, Arthur
 Robichaud, Elie
 Roderick, Léo
 Pelletier, Denis-H.
 Pelletier, Henry
 Pelletier, Joseph
 Pelletier, Napoléon
 Pelletier, M.-Thomas
 Pelletier, Wm.
 Pepin, Léonce
 Pepin, Albert-J.
 Plante, Léo-J.
 Porrier, Arthur

Pomerleau, Arthur-J.
 Pomerleau, Joseph-A.
 Pomerleau, Edward-J.
 Pomerleau, Eugène
 Pomerleau, Irénée
 Poulin, Alphonse
 Poulin, Auguste
 Poulin, Achille
 Poulin, Arthur
 Poulin, Emile
 Poulin, Charles
 Poulin, Georges
 Poulin, John

MEDECINS

Cloutier, Geo.-A.
 Ladouceur, W.-J.
 Poulin, J.-E.
 Vermette, Ludger

CROIX-ROUGE

Cyr, Catherine

BIDDEFORD, MAINE. — PAROISSE SAINT - ANDRE.

112 soldats et marins, dont 7 sont morts.

Roberge, Alphège
 Roberge, Jos.-D.
 Morin, Napoléon
 Morin, Ernest
 Lemire, Arthur
 Hanna, Arthur
 Perrault, Joseph
 Tarr, Carroll
 McAuley, Darury
 Vannas, Rodolphe
 Simonneau, Charles
 Roy, Arsène
 Huot, Honoré
 Faucher, Alfred
 Archambeault, Eucharist
 Fréchette, Rosaire
 Grenier, Emile
 Poissant, Adrien
 Nadeau, Ernest
 Roy, Willie
 Letellier, Jos.
 Grégoire, G.
 Charbonneau, Alfred
 Rémillard, G.
 Nadeau, Ernest-J.
 Bisson, Alfred
 Duquette, Aristide
 Bolduc, Céliva
 Martel, Pierre
 Fecteau, Joseph
 Gagné, Wilfrid
 King, J.-Raymond
 Poissant, Antoine
 Plourde, Henri
 Roy, Arthur
 Bleau, Jos.-Arthur
 Dubuc, Jos.
 Desrosiers, Alfred
 Fleurant, Victor
 Rhéaume, Jos.-E.
 Huot, Jos.-N.

Maheu, Delphis
 Roberge, Jos.-A.
 Nadeau, Ernest
 Cadorette, Jos.
 Cormier, Josaphat
 Martel, François
 Painchaud, André
 Dupras, Alex.
 Bell, Hormisdas
 Goulette, Siméon
 Roy, Omer
 Lambert, Jos.
 Dubuc, Jos.
 Bolduc, Onésime
 Dutil, Aurore
 Martel, Omer
 Boissonneau, Aimé
 Roberge, Ernest
 Goulet, Aimé-Lorore
 Grégoire, Jos.-Thomas
 Blorin, Alfred
 Labranche, Achille
 Parent, Jos.
 Deshêtres, Henry
 Deshêtres, Ernest
 Breton, Albanie
 Nadeau, Oscar
 Archambeault, Alphonse
 Vallé, Jean-Th.
 Provencher, Georges
 Barrette, Léon
 Grenier, Siméon
 Neault, Onésime
 Bolduc, Edgar
 Grégoire, Delphis
 Jarry, Amable
 Thibeau, Jos.
 Boucher, Georges
 Desmarais, Jos.
 Bergeron, Jean
 Beauregard, Jos.-Nap.

Nadeau, Herménégilde
 Andrew's, Dudley
 Dion, Philippe
 Martel, Jos.
 Charbonneau, Wilfred
 Ginguc, Alfred-J.
 Lemieux, Léon-P.
 Janelle, Alphège
 Girouard, Henri-E.
 Amnette, Fred.
 Collette, Donat
 Roy, Joseph
 Laroché, Uldéric
 Fréchette, Nap.
 Bruneau, Alphonse
 Hanna, Amédée
 Couture, C.
 Pétrin, Joseph-E.
 Paiuchaud, Armand
 Landry, Raymond
 Girard, R.-Conrad
 Girard, Arthur-L.
 Tange, Alex.-J.
 Bolduc, Albert
 Paquin, Alfred
 Gervais, William
 Roy, Honoré
 Landry, Chas
 Poisson, William

MORTS

Huot, Honoré
 Fecteau, Joseph
 Rhéaume, Jos.-E.
 Parent, Joseph
 Jarry, Amable
 Dion, Philippe
 Bruneau, Alphonse

BIDDEFORD, MAINE. — PAROISSE SAINT - JOSEPH.

265 soldats et marins.

Pelletier, A.-J.
 Doyon, A.
 Veilleux, A.-E.
 Gagné, Nap.

Lesieur, Art.
 Lamirande, Geo.
 Tardif, P.
 Rémillard, P.

Coulombe, G.
 Mercier, S.
 Rémillard, R.
 Dallaire, E.

- Couture, H.
 Lemire, E.
 Rémillard, L.
 Cyr, C.
 Bureau, A.
 Nault, J.-D.
 Grondin, H.
 Bourassa, E.
 Duchêne, R.
 Poisson, Arthur
 Bellaire, E.
 Lambert, A.-J.
 Carrier, A.-T.
 Morin, S.
 Thivierge, C.-C.
 Beaudoin, A.
 Lamirande, A.
 Soucy, A.
 Lamothe, Jos.
 Letarte, M.
 Garant, O.
 Violette, A.
 Allard, V.
 Paradis, D.
 Goudreau, T.
 Tétrault, H.
 Lamothe, Jos.
 Villandry, G.
 Archambault, O.
 Cabana, W.
 Pelletier, Marie-Anne
 Maynard, Marie-Louise
 Dutil, Aurore
 Cyr, E.
 Bergeron, N.
 Nault, O.
 Boucher, L.-N.
 Dorais, E.-D.
 Poirier, C.-E.
 Fournier, E.
 LaTarte, F.
 Ross, W.-W.
 Drouin, H.
 Patit, P.-E.
 Sylvestre, C.
 Coulombe, O.
 Lamarre, W.
 Thibodeau, Jos.
 Descôteaux, P.-E.
 Du Tremblay, Jos.
 Laroque, C.
 Labonté, P.
 Houde, J.
 Allard, A.
 Soucy, G.
 Levasseur, A.
 Melançon, L.
 Lachance, A.
 Blais, A.
 LaTarte, H.
 Landry, E.
 Paradis, D.
 Tarte, J.-A.
 Tarte, C.-W.
 Nadeau, A.
 Blais, Jos.
 Duchesne, R.
 Thivierge, C.
 Rouillard, R.
 Moreau, A.-C.
 Soucy, C.
 Desautels, Léo-A.
- Martel, E.
 Vire, P.-Jos.
 Renouf, S.
 Villandry, A.
 Martel, E.
 Nadeau, Jos.
 Eon, Fred.
 Corriveau, A.
 Hamel, M.
 Dubé, A.
 L'Heureux, W.
 Péloquin, P.
 Petit, E.
 Gagné, A.
 Grenier, L.-S.
 Grønier, G.-S.
 Binette, W.
 St-Pierre, C.
 Lavigne, A.-F.
 Beauchemin, A.
 Giroux, H.
 Goudreau, T.
 Brunette, A.
 Gagnon, A.
 Simard, C.
 Houde, J.-G.
 Bouchard, H.
 Soucy, Fred.
 Régis, A.
 Ledoux, E.
 Leclerc, P.
 Pepin, G.
 Bergeron, H.
 Côté, F.
 Beisaris, A.
 Desroberts, H.-J.
 Lavigne, G.-J.
 Leblond, E.
 Laplante, H.
 Martin, H.
 Nadeau, S.
 Crédit, A.
 Renouf, G.
 Duchesne, A.
 Lapointe, A.
 Crédit, A.
 Ste-Marie, A.
 Martel, E.
 Côté, J.-B.
 Dubois, H.-A.
 Coulombe, Jos.
 Boulet, E.
 Archambault, E.-A.
 Rhéaume, O.-F.
 Talbot, L.-W.
 Danis, T.
 Ruel, J.-Bte
 Loranger, H.
 Labelle, R.-A.
 Fournier, E.
 Charland, A.
 Bourassa, C.
 Neveu, H.-E.
 Landry, A.
 Courtemanche, E.
- Houde, E.-E.
 St-Ours, Alf.
 Lagarde, A.
 Garand, E.
 Daignault, A.
 Duchesne, A.
 Pelletier, Jos.
 Poissant, A.
 Gagné, W.
 Perrault, E.
 Ledoux, O.
 Pepin, E.
 Leclerc, L.
 Casavant, A.-C.
 Cordeau, E.-L.
 Rhéaume, A.
 Pelletier, J.-W.
 Métayer, A.
 Fecteau, Jos.
 Perron, Louis
 Rochefort, W.
 Rhéaume, V.
 Gagnon, A.
 Comtois, Alb.
 Gagnon, P.-H.
 Bouthet, Jos.
 Vachon, N.
 Perron, Jos.
 Bergeron, A.
 Charette, Jos.
 Dumont, A.
 Tousignant, G.-H.
 Nolette, A.
 St-Pierre, Fred.
 Cyr, Eug.
 Bertrand, J.-B.
 Marcellie, H.-E.
 Rouillard, R.
 Gendron, A.
 Proulx, U.
 Demeule, Art.
 Bergeron, A.
 Pétrin, A.
 Pepin, A.
 Morin, L.-I.
 Roberge, E.
 Boissé, H.
 Proulx, A.
 Rémillard, A.-G.
 Nadeau, W.
 Bergeron, A.-E.
 De Régis, Art.
 Turmelle, W.-J.
 Maurice, Art.
 Courtois, E.
 Archambault, A.-J.
 Daignault, A.-V.
 Girard, P.
 Ruelle, A.
 Gadbois, O.
 Rémillard, W.
 Girard, R.-C.
 Potvin, O.
 Cantura, E.
 Maynard, G.
 Dubois, H.
 Nadeau, P.
 Gallant, E.
 Doyon, P.
 Roberge, Jos.
 Simonneau, H.
 Nault, Jos.

BRUNSWICK, MAINE. — 127 soldats et marins.

Anctil, Ed.
 Bélanger, Alf., Capt.
 Bélanger, H.
 Bélanger, Arthème
 Bélanger, Jos.-Emile
 Benoit, E.

Benoit, Jean
 Benoit, W.-E.
 Bernier, Amédée
 Bernier, Ald.
 Bernier, Gilbert
 Bisson, Lucien

Biette, O.
 Boucher, Albert
 Caron, A.
 Caron, J.-E.
 Caron, Phil.
 Caouette, L.-D.

Charon, E.
Caron, L.
Carrier, G.
Christmas, E.
Claveau, T.
Côté, W.
Constantineau, C.
Couillard, J.
Coulombe, E.
Demers, Alc.
Deschênes, E.
Desjardins, P.
Dionne, J.-C.
Drapeau, E.-A., Sgt
Dugas, W.
Emond, L.
Favreau, D.
Fortin, A.-J.
Fortin, Jos.-F.
Fortin, C., Sgt
Fortin, L.-G.
Fortin, Victor, Capt.
Gagné, E.
Galarneau, C.
Gamache, E.
Gamache, Nap.
Gamache, Phil.
Gaudreau, P., Lt
Girard, R.
Kiroauck, Alb.

Labbé, Alf.
Labbé, Léonce
Laberge, O.
Lachance, A.
Lamarre, A.-O.
Leclair, L.
Lapointe, W.
Lavolette, F.
Lavoie, Jos.
Lavoie, Alb.
Lévesque, E.
Lebel, E.-A.
Lebel, Israël
Lebel, Jos., Capt.
Lebel, Léon
Lebel, Thad.
Lebourdois, T.
Le Tarte, Alf., Capt.
Le Tarte, Albert, Sgt
Le Tarte, A.-J.
Léonard, Jos.
Longtain, L.
Matrin, E.
Ménard, A.
Ménard, Nap.
Ménard, Jos.-Victor
Messier, A.
Michaud, T.
Michaud, H.
Michaud, A.

Moreau, Arthur
Moreau, L.
Morin, M.-A.
Mouzerolle, L.
Morin, Wilf.
Morin, H.-W.
Normand, L.
Ouellette, X.
Parent, Albert
Parent, John
Parent, Eddie
Paradis, A.
Painchaud, A.
Pelletier, E.
Pouliot, Jos.-U.
Saindon, Arthur
Saindon, Achille
St-Onge, E.
St-Onge, L.-P.
St-Pierre, H.
St-Pierre, J.-A.
St-Pierre, Ex.
St-Pierre, Joseph
St-Pierre, Jean-M.
St-Pierre, M.-J.
St-Pierre, T.-L.
Thibeault, A.
Tondreau, Jos.
Tremblay, F.
Vermette, L.

LEWISTON, MAINE. — 400 soldats et marins.

Simard, Philippe, Capt.
Martel, Josphat
Turcotte, Delphis
Goulette, Delphis
Rousseau, Achille-Jos.
Rousseau, Ed.-Jos.
Bolduc, Raoul
Cayer, Albert
Voyer, Antonio
Therrien, Jos.-Vénérand
Albert, Nérée
Dionne, Henri
Bergeron, Henri
Nolin, Eugène
Bourassa, Noël
Huard, Alfred
Rioux, Hypélite
Veilleux, Josphat
Fournier, Thomas
Terriault, Jos.
Robie, Antonio
Gagné, Wilda
Rochon, William
Courteau, Georges
Lacasse, Arthur-E.
Tardif, Alfred-H.
Langelier, Jos.-Adélar
Provencher, Noé
Levasseur, Louis
Curran, Thomas-J.
Curran, Jos.-H.
Lapierre, J.-Bte
Auclair, Siméon
Martel, Charles
Turcotte, Nelson
Pinette, Pierre-L.
Lafond, Alfred
Leclair, William
Labrie, Arthur
Lalonde, Paul-E.
Samson, Amédée
Maurice, Alfred
Maurice, Adélar
St-Clair, Henri
Emond, Albert
Brunelle, Henri-W.
Dorval, Gédéon
Drouin, Alcide
Drouin, Wilfrid
Nadeau, J.

McGraw, Parracciolo
Paradis, Donat
Tétreault, Emile
Cloutier, Edgar
Perron, Omer
Gagnon, Antonio
Dozois, Robert
Gagné, Aimé
Morin, Henri
Morin, Joseph
Paradis, Archer
Fournier, Adrien
Leclerc, Albert
Vaillancourt, Paul
Vaillancourt, Henri
Chouinard, Alfred
St-Pierre, Arthur
Chouinard, Félix
Vachon, Emile
Frowley, James
Lessard, Ths-Fernand
Desjardins, J.-Bte
Labrie, Patrick
Galarneau, Willie
Guay, Roméo
Châteauevert, J.-E.
Labbé, Davis
Gosselin, Rosario
Lessard, Wilbrod-Arthur
Lessard, Edmond
Guay, Georges
Montminy, Léo
Bossé, Frank
Paquet, Denis
McGraw, Charles
Pouliot, Eugène
Leblanc, Henri
Provencher, Ernest
Provencher, Arthur-D.
Larocque, Louis-Odias
Larocque, Odilon
Larocque, Cornélius
Turcotte, Hermen
Marchand, Alfred
Lavoie, Joseph
Biron, Roméo
Pelletier, Cyprien
Chaput, Eméry
Cormier, Vital-A.
Nadeau, Edouard-J.

Damour, Charles
Biron, Joseph
Guimont, Raoul
Lévesque, Arthur-J.
Paradis, Cléophas
Provost, Adrien
Lapierre, J.-Bte
Bolduc, Jos.
Duchesne, Joseph
Mallet, Ernest
Bernier, Emile
Jean, Charles
Jean, Jos.-Armand
Veilleux, Cyrille
Lavallière, Roméo
Damour, Charles
Gagnon, Arthur
Grégoire, Nap.
Maltais, Louis
Jacques, Eugène
Leblanc, Jules
Fortier, Dominique
Gagnon, Thos
Godin, Sylvain
Gagné, Gabriel
Dostie, Albert
Dostie, Dominique
Marchand, Willie
Deschênes, Alphonse
Gervais, Wilfrid
Forgues, Wilfrid
Ouellet, Henri
Laroche, Wilfrid
Wiseman, Robert
Dion, Edmond
Pinette, William-Denis
Pinette, Maxime-Ambroise
Pinette, Fred-Louis
St-Louis, Philippe-Evariste-
Bougie, Joseph
Côté, Wilfrid
Mathieu, Hormisdas
Gauthier, Napoléon
Martin, Louis
Guérin, Napoléon
Raymond, Georges
Blodeau, Alphonse
Corriveau, Raoul
Barriault, Albert-Jacques
Lebrun, Willie-J.

- Thibault, Alfred
 Dulac, Georges
 Fournier, Edouard
 Jacques, Frédéric
 Vachon, Joseph
 Vachon, Alfred
 Tanguay, Emile
 Leclair, Maurice
 Leclair, Albert
 Nevaus, Thomas
 Lajeunesse, Ernest-Nap.
 Brochu, Alfred
 Bélanger, Honny
 Toutain, Henri
 Lachance, Hervey
 Lebel, Alfred
 Jacques, Hervey
 Bolduc, Cléophas
 Therrien, Adolphe
 Dubois, Rosario
 Turcotte, Willie
 Laberge, Jos.-Alfred
 Veilleux, Bénoni
 Côté, Ludger-W.
 Morissette, Jean
 Gagné, Gabriel
 Lévesque, Charles
 Maillet, Jos.
 Labossière, Arthur
 Therrien, Ernest
 Verville, Jos.
 Martineau, Alphonse
 Maillette, Rosario
 Boisvert, Roméo
 Cormier, J.-Bte
 Lepage, Jean
 Lemieux, Arthur
 Renaud, Henri
 Poulin, Emile
 Gagné, Alphe
 Ravenelle, Alphonse
 Morin, Rover
 Demètre, Théodore
 Quirion, Olivier
 Côté, Théodore
 Gallant, Jos.
 Chouinard, Omer
 Biron, Jos.-Sinai
 Morin, Paul
 Larocque, Albert
 Gagnon, Aimé
 Fortier, Jos.
 Corriveau, Sylvio
 Paquet, Léon
 Laplante, Jos.-Wilfrid
 St-Pierre, François
 Labonté, Willie
 Caux, Albert
 Grégoire, Josaphat
 Saintonge, Cyprien
 Labbé, Odilon
 Coulombe, Delvida
 Laberge, Adélar
 Boucher, Gérard
 Gauthier, Jos.-Adélar
 Olivier, Bruno
 Huard, Albert
 Huard, Eugène-D.
 Jacques, Jos.-A.
 LeBeau, Rodolphe
 Provencher, Jos.-Ernest
 Leblanc, Harry
 Pleau, Frank
 Pleau, Arthur
 Therrien, Edouard
 Therrien, Wilfrid
 Desmarais, Walter
 Lévesque, Raoul
 Malenfant, David
 Parent, Cyrille
 Parent, Camille
 Verville, Napoléon
 Côté, J.-Adélar
 Bernier, Sylvio
 Sylvain, Thomas
 Lemire, Philémon
 Genest, Olivier
 Genest, Joseph
 Soucy, Aimé
 Sainclair, Napoléon
 Bourassa, Henri
 Coulombe, Willie-Jos.
 Chrysmann, Emile
 Boutin, Rodolphe
 Michaud, Georges
 Fournier, Rosario
 Cloutier, Walter
 Montreuil, Jos.-Eddie
 Beaudet, Arthur
 Lévesque, Alexandre
 Spaulding, Jos.-Shelburn
 Caron, Raoul
 Kochon, Florian
 Laroche, Wilfrid
 Poulin, Albert-Alphonse
 Jolicœur, Louis
 Jolicœur, Ernest
 Béliveau, Arthur
 Hamel, Fred.
 Hémond, Amédée
 Bilodeau, Raoul-Jos.
 Cloutier, Léodore
 Thibault, Louis
 Lévesque, Arthur
 Lafontaine, Alcide
 Gaudreau, Armand
 Cyr, Ed.-Benjamin
 Jacques, Hervé
 Dostie, Antonin
 Pelletier, Cléophas
 Croteau, Albert
 Pomerleau, Jos.-Albert
 Gauthier, Adélar-Jos.
 Deschênes, Ernest
 Richard, Denis
 Cloutier, Rodrigue-Dominique
 Boisvert, Adélar
 Giroux, Willie
 Thibodeau, Josaphat
 Paradis, Cléophas
 Michel, David
 Goulet, Lucien
 Hupé, Alfred
 Nadeau, Pierre
 Lacombe, Oliva
 Lacombe, Arthur
 Bourassa, Wilfrid
 Renaud, Henri
 Veilleux, Joseph
 Côté, Maurice
 Laporte, Joseph
 Parent, Edmond
 Parent, Henri
 Jutras, Edmond
 Jutras, Hector
 Lévesque, Anatole
 Lessard, Zéphirin
 Chouinard, Jos.-Pierre
 Martineau, Emile
 Morissette, Aldéric
 Wiseman, John
 Jacques, Jos.-Aldéric
 Moreau, Michel
 Pinette, Armand
 Dubé, André
 Duélos, Napoléon
 Leblond, William
 Roy, Jos.-Henri
 Côté, Jos.-Percy
 Gagnon, Dorilas
 Garand, Joseph
 Potvin, Jos.-A.
 Olivier, Herman
 Bussière, Aimé
 Boutin, Lucien
 Boulet, Rosaire
 Fontaine, Alphonse
 Fournier, Alfred
 Vire, David
 Dumont, Elphège
 Cloutier, Rodrigue-D.
 Cloutier, Albert
 Lessard, Dewey
 Lessard, Wallace
 Lessard, Emery
 Lessard, Ralph
 Lessard, Florian
 Duguay, Archie
 Duguay, Edmond
 Morin, R.-J.
 Casavant, Dominique
 Provost, Roméo
 Simpson, Albert
 Michaud, Louis-Philippe
 Carrier, Jos.
 Martineau, Alphonse-Ed.
 Martineau, Jos.-Elzébert
 Despins, Fernand
 Côté, Hervé
 Côté, Armand
 Côté, Lucien
 Bazinet, Oscar
 Pinault, Jean
 Lavoie, Gérard
 St-Pierre, Philippe
 Després, Adélar
 Cloutier, Wilfrid
 Marquis, Georges
 Dorval, Rosario
 Lévesque, Charles
 Labrie, Jos.-François
 Lallamme, Léo
 Cloutier, Théodore
 Dostie, Wilfrid
 Cloutier, Jos.
 Lévesque, David
 Bilodeau, Edouard
 Morin, Frank
 Ouellet, Adélar
 Chaput, Georges
 Tardif, Raoul
 Baillargeon, Joseph
 Veilleux, Lafayette
 Bilodeau, Arthur
 Belleau, Hector
 Ladouceur, J.-W., Dr
 Morin, J.-Roméo, Dr
 Roy, Léo-O., Dr
 Martel, Calixte-C.
 Bilodeau, Arthur
 Labranche, Antonio
 Plourde, Willie
 Lehman, Alfred
 Bissonnette, Philias
 Laporte, Moise
 Laberge, Alphonse
 Doucet, Maurice
 St-Onge, Louis
 Lebrun, Alphonse
 Pinard, Grégoire
 Boucher, Dominique
 Lavoie, Jean-Louis
 Dugal, Alfred-P.
 Bussière, Wilfrid
 Roy, Arthur
 Thibault, Jos.
 Bérubé, Charles
 Michaud, Raoul
 Dutil, Adélar
 Dostie, Gédéon
 Grégoire, Napoléon
 Martin, Hormisdas
 Maynard, Georges
 Bernatchez, Antonio
 Bossé, Jean
 Leblanc, Jules

RUMFORD, MAINE.

Albert, Avila
 Arsenaull, Albert
 Arsenaull, Benoit
 Arsenaull, Archie
 Arsenaull, Benjamin
 Arsenaull, Carl
 Arsenaull, Clément
 Arsenaull, Cornélius
 Arsenaull, Cyrus
 Arsenaull, Dosithee
 Arsenaull, Etienne
 Arsenaull, Euchariste
 Arsenaull, Frank
 Arsenaull, Fred.-M.
 Arsenaull, Georges
 Arsenaull, Gildas
 Arsenaull, Joseph
 Arsenaull, Joseph-P.
 Arsenaull, Joseph-P.
 Arsenaull, Joseph
 Arsenaull, Henri
 Arsenaull, Lucien
 Arsenaull, Pierre
 Arsenaull, Pierre-G.
 Arsenaull, Urbain
 Arsenaull, Wesley
 Arsenaull, Wilfrid
 Ayotte, Albert
 Ayotte, Denis
 Ayotte, Ernest
 Ayotte, Joseph
 Allard, Fred.-R.
 Auger, Fred.-Jos.
 Auger, Philippe-J.
 Babineau, Edouard
 Barré, Albert
 Barriault, Arthur-D.
 Bastarche, Isaac
 Beaudette, Arthur
 Beausoleil, François
 Bélanger, Edouard
 Bélanger, Georges-E.
 Béliveau, Albert
 Beausoleil, William
 Bernard, Benoit
 Bernard, Jean-B.
 Bisson, Edmond
 Blanchette, Antonio
 Blanchette, Georges
 Boucher, Félix
 Boucher, François
 Boivin, Fred.
 Bouffard, Alfred
 Bouffard, Arthur
 Bouffard, Utric
 Brouillard, Adélar
 Brouillette, Donat
 Carrier, Ena.
 Carrier, Josaphat
 Caouette, Wilbrod
 Casey, Léon
 Cayer, Joseph-E.
 Chase, David
 Chenard, James
 Chenard, Omer
 Chiasson, Joseph-E.
 Cloutier, Alban
 Cormier, Alphonse
 Côté, Hyacinthe
 Coulombe, Eugène
 Coulombe, Roméo
 Couture, Ernest
 Cyr, Edgar
 Cyr, Joseph-Elie
 Daigle, D.
 Demers, Joseph
 Dero, Antonin
 Desjardins, Arthur
 Desjardins, Henri
 Desjardins, Joseph
 Desroches, Joseph-L.
 Desroches, Eugène
 Deveau, Charles
 Doiron, Edmond
 Dostie, Edouard
 Doucet, François
 Doucet, Jérôme
 Doucet, Jos.-B.
 Doucet, Joseph
 Doucet, John
 Doucet, Luban
 Doucet, Timothé
 Doiron, Eugène
 Dubois, Louis
 Dupil, William
 Duguay, Robert
 Fortin, Alfred
 Fortin, Amédée
 Fortin, Arthur
 Fortin, Emile
 Fortin, Louis
 Fortin, Napoléon
 Gagné, Gédéon
 Gallant, Archie
 Gallant, Amédée
 Gallant, Edouard
 Gallant, Jérôme
 Gallant, Pierre
 Gallant, James
 Gallant, Paul
 Gallant, Jacques
 Gallant, Raymond
 Gallant, Jérémie
 Gallant, Florian
 Garneau, William
 Gauthier, Henri
 Gillis, James
 Girard, Michel
 Goguen, Georges
 Goguen, Urbain
 Goudreau, Charles-D.
 Gotreau, Fidèle
 Gaudet, Frank
 Grégoire, Herménégilde
 Guillemette, Augustin
 Guillemette, James
 Guimond, Charles
 Hamane, William
 Gamache, Adrien
 Hébert, Arthur
 Jacques, Edouard-E.
 Jobin, Léonce
 Labrie, Georges-E.
 Laliberté, Adélar
 Lambert, Arthur-J.
 Lambert, Alfred-E.
 Landry, Antonio
 Laplante, Arsène
 Laplante, Lucien
 Lavigne, John
 Leblanc, Myre
 Leblanc, Hector
 Leblanc, Louis-J.
 Lefebvre, Albert
 Lefebvre, Henri
 Lefebvre, Ovide
 Léger, Fred.-F.
 Lemieux, William
 Lesieur, Oscar
 Lessard, John
 Levasseur, Geo.-J.
 Levasseur, Octave
 Lucas, Joseph
 Maillet, Joseph-E.
 Maillet, Maxime
 Marchand, Arthur
 Marcoux, Arthur
 Martel, Joseph-L.
 Martin, Arthur
 Martin, Antoine
 Martin, Ernest
 Martin, James
 Martin, Lévi
 Mathieu, Henri
 Mazrolm, George
 Melançon, Achilles
 Melançon, Alfred
 Melançon, Barry
 Melançon, Alban
 Melançon, Albert-F.
 Melançon, Albert-J.
 Melançon, Alyre
 Mercier, Adélar
 Mercier, Joseph
 Mercier, Salomon
 Métivier, Joseph-L.
 Nadeau, Alfred-J.
 Nadeau, Joseph-E.
 Ouellette, Albert
 Ouellette, Joseph
 Ouellette, Napoléon
 Ouellette, Trefflé
 Paradis, Arthur
 Paradis, Georges
 Paradis, John
 Parker, John
 Paulin, Léo
 Perreault, Antoine-E.
 Picard, Arthur
 Pinette, Ernest
 Pinette, Henri
 Poirier, Emmanuel
 Poirier, Fidèle
 Poirier, James-M.
 Poirier, John
 Poirier, Joseph
 Poirier, Joseph-J.
 Poirier, Joseph-M.
 Poulin, Alphonse
 Poulin, Ernest-J.
 Poulin, Joseph-L.
 Prévost, Augustin
 Richard, Adélar
 Richard, Albert-J.
 Richard, Alban
 Richard, Bliss
 Richard, Placide
 Richard, Sylvain
 Richard, Willie
 Robichaud, Charles
 Robichaud, Daniel
 Robichaud, Marcel
 Robichaud, William
 Rochon, Joseph
 Rodrigue, Hector
 Rodrigue, Thaddé
 Roussée, Néré
 Rouleau, Arthur
 Roy, Alfred
 Roy, Alyre
 Roy, Amable
 Roy, Emile-J.
 Roy, Emile-A.
 Roy, Elie
 Scotte, Emile
 St-Pierre, Aimé
 St-Pierre, Joseph
 Sullivan, Wilfrid
 Sutton, Edmond
 Taillon, Ernest
 Thibeau, Vital
 Thompson, Charles
 Thurmél, Alfred
 Touchet, Fred.
 Tremblay, V.-François
 Turgeon, Roméo
 Vallé, Joseph-D.
 Vallé, Ernest
 Veilleux, Cyrille

SANFORD & SPRINGVALE, MAINE. 34 soldats et marins.

Bernier, Joseph
Desroches, William
Gauthier, James
Guertin, John-B.
Héon, David
Holmes, Joseph-C.
Houle, Frédéric
Lavallée, Charles
Morin, Victor
Pagé, Jos.-W.
Turmelle, Ernest
Vachon, Henry

Côté, Conrad
Bernier, Peter-E.
Blais, Conrad
Côté, Arthur
Desfossés, Napoléon
Fontaine, Arthur
Lavallée, Henry-B.
Lavallée, Alexandre
Lagasse, Sylvain
Létourneau, Walter
Morrissette, Fred.
Pelletier, Jos.-A.

Pagé, Alcide
Pagé, Harvey
Plamondon, Almiric
Proulx, Frank
Sévigny, Hellis-J.
Turmelle, Arthur
Turmelle, Alphonse
Turmelle, Théodore
Véronneau, Elmer-E.
Young (Lajeunesse), Georges-J.

OLD TOWN, MAINE, 118 soldats et marins, 3 morts.

Babineau, S.
Beaulieu, J.-C.
Beaulieu, Laurent
Binette, E.
Black, W.
Boutin, Jos.
Comeau, Jean
Côté, Jos.
Couturier, L.-S.
Cyr, J.-J.
Cyr, J.-E., Sgt
Damier, E.
Desjardins, A.
Desjardins, Geo.-E.
Desjardins, Lorenzo
Doucette, T.
Duplessis, J.-M.
Duplessis, W.
Fournier, Alb.
Gauvin, J.-B.
Giroux, Fred.
Giroux, N.
Gould, Nap.
Hachits, C.
Hamel, Jos.
Hébert, P.
Labée, F.
Labée, L.-H.
Lacroix, E.
Lacroix, G.-J.
Laforge, A.-L.
Langlais, A.-L.
Langlais, T., Lt
Laplante, C.
Laplante, D.-J.
Latneau, Nap.-H.
Latneau, R.-P.
Lebel, Art.-J.
Lebel, Eug.
Lebel, Fred.

Leblanc, Aug.
Léger, A.-J.
Léveillé, L.
Léveillé, K.
Lizotte, L.-J.
McGrath, T.-J.
Madore, G.
Madore, L.-J.
Mallette, F.-X.
Martin, L.-F.
May, C.-E.
Messier, A.
Messier, Edm.
Michaud, Ed.
Michaud, Elie
Morin, L., Sgt
Nadeau, L.
Ouellette, A.
Ouellette, B.
Ouellette, L.
Ouellette, Thomas
Parent, G.
Pelletier, R.-H.
Perro, C.-A.
Peters, J.-H.
Peters, J.-D.
Blair, C.-B.
Rolland, A., Cap.
Ray, A.
St-Louis, R.
Saulniers, L.-J.
Sirois, U.
Soucy, L.-J.
Spruce, A.-J.
Thériault, A.
Thériault, Fred.
Thibeau, H.
Thibeau, L.
Thibeau, T.
Thompson, T.

Tremblay, B.
Turcotte, A.
White, J.-P.
Emond, N.
Gallant, A.
Mgaerolle, A.
Richard, S.
Thibodeau, T.
Bridon, E.
Curran, E.-E.
Desbiens, J.-O.
Desjardins, G.-E.
Doucette, T.
Duplessis, D.
Dupuis, J.-B.
Gaudette, Jos.-A.
Huot, O.-E.
Lacadie, F.-L.
Lafarge, S.
Lapointe, F.
Lavigne, H.
Lizotte, A.
Martin, G.-E.
Morency, T.
Morin, W.
Pelletier, F.-A.
Pelletier, V.-J.
Smith, A.-H.
Turcotte, L.
Violette, J.-L.
Violette, R.
Denis, Jos.
Francis, J.-L.
Laurin, T.
Lewis, J.-P.
Nicholas, F.
Salomon, N.-S.
Thomas, N.

WATERVILLE, MAINE

PAROISSE NOTRE - DAME DE LOURDES,

105 soldats et marins, dont 3 sont morts.

Audet, Art.
Bernier, E.
Bolduc, E.
Bouchard, T.
Boucher, J.
Boulette, T.-A.
Boulanger, O.
Boutin, P.
Breton, H.
Breton, R.
Breton, E.
Breton, G.-H.

Buteau, O.
Caillouette, P.
Caron, T.
Caron, Jos.
Cary, H.-D.
Cary, Art.
Cary, Geotge
Cary, H.
Cary, A.-R.
Cary, Alf.
Clair, E.
Cormier, D.

Corriveau, Nap.
Côté, Eug.
Daviau, Art.
Dostie, I.-T.
Drouin, I.-P.
Dubord, C.-A.
Ferland, L.
Fortin, A.
Fortin, G.
Fortin, O.
Fortin, Jos.
Gauthier, E.

Giguère, H.	Mathieu, Jos.	Poulin, Alf.
Golding, A.	Mathieu, David	Poulin, Ulysse
Grenier, A.	Mathieu, J.	Poulin, F.-G.
Gellison, O.	Mathieu, E.	Poulin, Ed.
L'Abbé, W.	Mercier, N.	Poulin, Edmond
Labrecque, T.	Mercier, J.-H.	Proulx, C.
Lachance, A.	Michaud, O.	Rancourt, R.
Lambert, A.	Moreau, G.	Rodrigue, F.
Larochelle, A.	Morin, C.	Tardif, R.
Lavoie, A.	Morin, E.	Tardif, Eug.
Lebrun, E.	Morin, T.-J.	Tardif, Ed.
Lessard, H.	Nadeau, W.	Tardif, C.
Lessard, E.	Ouellette, J.-E.	Thériault, Jos.
Lessard, L.	Paré, P.	Thériault, C.
Lévesque, Art.	Pagé, J.-T.	Thibault, H.
Loubier, H.	Pelletier, H.	Tracey, H.
Loubier, P.-N.	Perreault, E.	Turcotte, A., Capt
Mahheu, W.	Picard, R.	Vachon, T.
Maheu, T.	Picard, H.	Vachon, Rosaire
Mailloux, A.	Poirier, O.	Vachon, Joseph
Marquis, G.	Poulin, E.	Veilleux, H.
Marcoux, C.	Poulin, P.	Veilleux, Henry
Martel, A.-J.	Poulin, E.-J.	

WATERVILLE, MAINE

PAROISSE S.-FRANCOIS-DE-SALES, 158 soldats et marins.

Arsenault, R.	Grenier, J.	Picard, A.
Aubé, E.	Guérette, F.	Picard, R.
Audet, H.	Gagné, E.	Plante, Jos.
Boutin, A.	Gagné, P.	Poirier, E.
Boutin, S.	Hébert, R.	Poirier, Ed.
Bolduc, A.	Huard, Jos.	Poulin, Alph.
Bolduc, O.-A.	Huard, S.	Pelletier, F.
Bourque, G.-T.	Huard, C.	Pomerleau, E.
Bourque, Albert	Hachez, Jos.	Quirion, O.
Bernier, I.	Joseph, C.	Quirion, Jos.
Bernier, E.	Joseph, M.	Quirion, Henri
Boucher, W.	Jacques, Jos.	Quirion, Joseph
Breton, J.-P.	Jacques, Elzéar	Roy, Arthur
Bouchard, L.	Laplante, E.-T.	Roy, S.
Bureau, Jos.	Laplante, S.	Roy, O.
Boisvert, J.-A.	Laplante, P.	Roy, Frs
Castonguay, A.	Labonté, H.	Roy, Ed.
Castonguay, Alfred	Lajoie, Alph.	Roy, Joseph
Champagne, H.	Lachance, A.	Raymond, F.
Cloutier, R.	Lebrasseur, O.	Réné, A.-J.
Cyr, H.-J.	Labrecque, A.	Réné, R.-J.
Charland, P.-J.	Lacombe, E.	Rancourt, A.
Cyr, F.	Langlais, G.	Rodrigue, W.
Caron, A.	Lessard, C.-T.	Rodrigue, Albert
Chamberland, L.-L.	Lessard, Alph.	Russell, W.
Cyr, W.	Longtin, P.	Russell, W.-Edm.
Denis, C.	Lévesque, S.	Ronco, J.
Denis, Georges	Leclair, F.	Rodrick, R.
Derosebre, N.	Lacombe, E.	Rodrigue, J.-A.
Doyle, G.	Labrie, V.	Raymond, L.
Denis, H.	L'Abbé, A.-C.	Rousseau, A.
Deblois, A.	Laflamme, T.	St-Amand, A.
Deblois, Arthru	Landry, A.	Sansoucie, E.
Deschênes, W.	Lafayette, J.	Sansoucie, C.
Deschênes, Léon	Michaud, Jos.	Turcotte, C.
Denis, G.	Martin, Jos.	Trahan, J.-A.
Daigle, J.	Morissette, W.	Trahan, Adélar
Denis, D.	Morissette, Alfred	Trahan, Am.
Fortin, A.	Mercier, P.	Trial, L.
Fontaine, H.	Marquis, L.	Vallée, J.
Fortin, H.	Marcoux, H.	Vachon, A.
Fortin, A.	Marcoux, Nap.	Violette, A.
Fortin, Gédéon	Mathieu, D.	Violette, L.-U.
Fontaine, Jos.	Morissette, E.	Veilleux, J.-A.
Fecteau, P.	Ouellette, V.	Veilleux, W.
Gagné, R.	Poirier, A.	Veilleux, Louis
Gamache, A.	Provost, C.	Veilleux, Ernest
Gamache, G.	Poulin, N.	Veilleux, Arthru
Giguère, H.-G.	Poulin, A.	Vachon, E.
Gilbert, A.	Poulin, L.	Vivier, L.

WESTBROOK, MAINE

PAROISSE SAINT - HYACINTHE, 173 soldats et marins.

Archambault, A.	Fournier, W.-J.	Légaré, Arthur
Arsenault, F.	Fournier, W.-J.	Légère, A.
Aubé, O.	Fredette, A.	Légère, M.
Beumier, A.	Fredette, Frs	Lemieux, A.
Baumier, M.	Gagnon, A.	Lemieux, Eug.
Bégin, Jos.	Gagnon, A.-J.	Lenneville, A.
Bélanger, A.	Gagnon, Ed.	Lenneville, P.
Bélanger, J.-A.	Gagnon, Eug.	Lèvesque, Nap.
Bergeron, N.	Gallant, A.-J.	Mailhot, Jos.
Bergeron, O.	Gallant, R.-E.	Mailhot, Arthur
Bernard, E.	Gallant, Ernest	Martin, Jos.
Bérubé, A.	Gallant, Norbert	Matrin, I.-L.
Blais, F.-J.	Gandreau, E.	Martin, P.
Blanchard, Jos.	Girardin, E.	Martin, P.
Boissonneault, A.-J.	Godin, F.	Melançon, Jos.
Boissonneault, O.-J.	Grondin, S.-A.	Morin, P.
Boisvert, A.	Guimond, A.-J.	Phaneuf, G.
Bourque, E.	Harnois, A.	Pinard, E.
Brassard, J.-A.	Harnois, R.	Pineau, G.
Brassard, W.	Hébert, H.	Pitre, A.
Buotte, N.	Hébert, Omer	Poirier, A.
Cantin, J.-O.	Houle, N.	Poliquin, L.
Caron, S.-P.	L'Abbé, J.-M.	Pomerleau, D.-V.
Carrier, E.	Laberge, C.	Pomerleau, D.-J.
Charland, P.	Labrecque, E.	Pomerleau, Eug.
Chiasson, J.-E.	Labrecque, J.-E.	Pomerleau, L.-A.
Chrétien, H.-A.	Labrecque, Lorenzo	Pomerleau, M.-T.
Chrétien, O.-J.	Labrecque, R.-J.	Pomerleau, W.
Chrétien, O.	Lachance, A.	Pontbriant, O.
Couturier, J.-M.	Lachance, Alf.	Proulx, R.
Couturier, R.	Lamontagne, Alf.	Rancourt, G.
Dame, A.	Lamontagne, Eug.	Richard, T.
Dame, Ant.	Landry, A.	Rioux, Eug.
Dancause, A.	Landry, Ed.	Rioux, Fabien
Dancause, Georges	Landry, Jos.	Rioux, Louis
Daniel, A.	Landry, J.-C.-E.	Rioux, Méd.
Daniel, Jos.	Landry, Ludger	Rocheleau, O.-Jos.
Daniel, Théo.	Landry, O.	Rocheleau, Will.-II.
Delcourt, A.	Lapierre, L.	Rondeau, A.
Désormiers, A.-R.	Larrivée, D.	Rondeau, J.-B.
Desroches, Jos.	Lavigne, E.	Samson, P.-A.
Doucette, Nap.	Laviolette, L.	St-Pierre, A.
Duchesne, A.	Laviolette, W.	Thériault, H.
Duchesne, A.	Leborgne, A.	Thériault, O.
Duclos, H.	Leborgne, Nap.	Tourangeau, A.
Duguay, A.	Lecompte, C.	Vaillancourt, Jos.
Thiette, A.-H.	Lecompte, Nap.	Vigeant, W.
Fortin, J.-C.	Lefebvre, H.	Vincent, P.
Fortin, Léonce	Lefebvre, Jod.-F.	Vallée, H.
Touville, A.	Lefebvre, P.	



ÉTAT DU MICHIGAN

COMTE DE HOUGHTON, 378 soldats et marins.

Arsenault, E.-G.
 Aubin, Georges
 Archambault, Alex.
 Auger, H.-C.
 Arsenault, W.-G.
 Arsenault, J.-A.-O.
 Allard, E.-J.
 Alain, M.
 Aubin, H.-L.
 Arsenault, A.
 Arsenault, Walter
 Arsenault, Ovila
 Aubin, Léo
 Aubert, G.
 Aubin, Edw.
 Asselin, Emile
 Asselin, Donat
 Aubry, L.
 Archambault, A.
 Archambault, T.
 Aubry, G.
 Ayeotte, Nap.
 Beauchamp, A.
 Beaudette, A.
 Beauchamp, G.-W.
 Beauchamp, P.-N.-F.
 Brisson, Jos.-E.
 Bilodeau, Albert
 Bilodeau, Joseph
 Bélanger, H.-C.
 Bélanger, Baril-N.-J.
 Brûlé, Jos.-E.
 Baril, Alph.
 Bérubé, Arthur
 Bezotte, Geo.-J.
 Beauchamp, G.
 Beaudin, Al.-N.
 Bourbonnais, A.-A.
 Betel, I.
 Beauchaine, S.-J.
 Brasseur, H.-H.
 Baudin, Geo.-N.
 Bilodeau, Geo.
 Brière, F.-J.
 Baril, D.-J.
 Baril, D.-D.
 Baril, Edm.
 Baril, Léon
 Baril, Nap.
 Baril, Omer
 Bernard, J.-J.
 Brouillet, R.-F.
 Beauchamp, E.-J.
 Beauchamp, Albert
 Baudin, A.
 Bebaue, Jos.-J.
 Baudin, N.
 Brousseau, M.
 Bezotte, Fred.
 Blais, W.
 Bellehumeur, Jos.
 Bellehumeur, B.
 Bellehumeur, John
 Beaudoin, Edm.
 Beaudoin, E.-J.
 Bourdeau, N.
 Boudreau, A.-J.
 Beaudoin, O.
 Bissonnette, A.
 Brunel, G.
 Bezotte, Jos.
 Beauchaine, G.
 Bellehumeur, L.
 Brouillette, A.
 Beaudoin, P.
 Bastien, Fred.
 Blondeau, Geo.-B.
 Baril, Jos.-H.
 Baril, Jos.-N.
 Beauchamp, Ovila
 Debeau, G.
 Bernier, E.
 Bernier, Frank
 Brassaw, G.-E.
 Cloutier, G.
 Corriveau, Arthur
 Corriveau, Ulric
 Chartier, Alfred
 Cossette, Alf.
 Codaire, Jos.
 Champion, L.
 Chatel, Geo.
 Côté, Jos.-W.
 Chaput, D.
 Chatel, R.-E.
 Cloutier, Jos.-L.
 Côté, Jos.-W.
 Chamberlain, A.
 Chamberlain, H.
 Coutin, A.-J.
 Corbeil, L.-G.
 Crépeau, U.
 Caron, A.
 Corriveau, Arthur
 Croteau, Jos.-D.
 Charrier, P.-F.
 Chaput, A.-C.
 Chaput, H.
 Champion, W.-H.
 Chauvet, J.
 Chaput, J.
 Chartier, Jos.
 Carrier, C.-W.
 Carboneau, Fred.
 Dion, Alfred-D.
 Dubé, D.-A.
 Dionne, Geo.
 Du Temple, O.
 Dionne, Wm.
 Dionne, Fred.
 Duquette, V.
 Dubé, J.
 Dion, Arthur-J.
 Destremps, P.
 Dumont, F.-J.
 Delongchamp, E.-H.
 Dion, Alfred
 Dion, Walter
 Deschamps, A.
 Duquette, E.
 Durand, N.
 Delongchamp, Jos.
 Drouin, J.-I.
 David, Jos.
 Desroches, Wm.
 Desroches, Ray.
 Desmarais, Fred.
 Daoust, E.-J.
 Daigle, E.
 Duquette, D.
 Demers, W.-G.
 Demers, W.
 Duhaime, Jos.-E.
 Delongchamp, H.-W.
 Deforge, J.
 Demouthier, N.-J.
 Drouis, C.
 Dion, M.-W.
 Decaire, Geo.
 Dionne, D.
 Du Temple, Geo.-A.
 Dupin, E.
 Etu, H.
 Fournier, Fred.
 Fournier, Henri
 Fleury, Paul
 Forget, P.
 Forget, Ovila
 Foucault, P.-E.
 Forget, E.
 Frégette, J.
 Fleury, R.-K.
 France, H.-O.
 Forchette, J.-J.
 Gamache, F.
 Guibord, E.
 Godin, Geo.-H.
 Goudreau, F.
 Guy, Jos.
 Guy, P.
 Godin, Alex.
 Guilhault, R.-B.
 Garon, U.
 Girard, G.-C.
 Guibord, G.-H.
 Giron, G.
 Giroux, D.
 Giroux, Will.
 Girouard, E.
 Garon, E.
 Guibord, E.
 Guilhault, Jos.
 Guilhault, Adcl.
 Guibord, R.
 Guibord, Ray.
 Gareau, R.
 Gatién, Jos.
 Guilhault, E.
 Gagnon, P.
 Gagnon, James
 Grignon, L.
 Grignon, R.
 Gamache, H.-N.
 Gènégreux, Ed.
 Gauthier, W.-M.
 Goulette, Léo
 Gauthier, E.
 Gagnon, Will.
 Houle, Arthur
 Hébert, Will.
 Huot, F.
 Hébert, Ed.
 Hébert, Peter
 Hébert, Henri
 Houle, Eug.
 Jobin, John
 Jacques, Léo-F.
 Jenette, Alph.
 Jacques, Alex.
 Jacques, Albina
 Jacques, Léo
 Jilbert, W.-C.
 Labelle, Aug.

Lanouette, Arm.
 Lanouette, Jeffrey
 Latendresse, M.
 Laverdière, H.
 Leclair, Wm.
 Longpré, D.
 Laporte, Arthur
 Lecompte, I.
 Leclair, J.
 Laroche, Jos.
 Laverdière, G.-B.
 Levasseur, G.-B.
 Laporte, E.
 Lamothe, E.
 Lanctot, R.-J.
 Lanctot, Jos.-K.
 Lapointe, Fred.
 Lesage, H.
 Laforest, E.
 Loranger, S.
 Lanctot, S.-E.
 Leclerc, Albert
 Longpré, R.-J.
 Lapointe, A.-G.
 Latendresse, M.-J.
 Laroche, F.-L.
 Lamorande, F.-J.
 Lebeau, A.-J.
 Lecombe, O.
 Lorain, S.-H.
 Laplante, W.-J.
 Laplante, A.
 Lapointe, C.
 Labrèche, H.
 Laverdière, J.-B.
 Levasseur, J.-B.
 Lamothe, E.-R.
 Lafrenière, E.
 Lanctot, A.
 Lafleur, S.
 Loranger, G.
 Lajeunesse, J.
 Larue, L.-N.
 Lévesque, L.-W.
 Lajeunesse, J.-A.
 Labelle, J.-B.
 Lafontaine, L.
 Labelle, R.-M.
 Lepage, Jos.
 Lecount, J.
 Lavalla, A.-F.
 Lemire, H.
 Matte, J.-N.
 Martin, W.-J.
 Merrier, Fred.
 Monette, H.-I.
 Martel, W.

Michaud, E.
 Michaud, W.
 Marcotte, L.
 Ménard, A.
 Morin, E.
 Monette, H.
 Michaud, D.
 Monette, N.
 Michaud, Edw.
 Michaud, Will.
 Mayotte, A.
 Meunier, G.
 Neault, A.
 Neault, D.
 Primeau, Jos.
 Perrault, J.-B.
 Pellerin, A.-J.
 Prêdeaux, M.-W.
 Perrault, A.
 Pepin, A.
 Pelland, F.-E.
 Paquette, Alex.
 Poisson, A.-J.
 Perrault, D.
 Petit, H.
 Perrault, O.
 Rhéaume, C.
 Pelland, S.
 Pellerin, S.
 Piquette, W.-N.
 Prince, Wm.-P.
 Pepin, M.
 Perrault, G.
 Préville, A.
 Pepin, P.-J.
 Perrault, E.-E.
 Pelland, S.-J.
 Perrault, O.
 Pichette, Alfred
 Pepin, Fred.-J.
 Perrault, Jos.
 Riopelle, A.-P.
 Rémillard, E.
 Riopelle, H.
 Roy, C.
 Robillard, W.
 Ruelle, W.
 Ruelle, Wm.
 Rousseau, Geo.-G.
 Rouelle, E.-J.
 Roy, Jos.
 Rhéaume, S.
 Rémillard, R.
 Roux, R.
 Rémillard, A.-J.
 Riel, J.-A.
 Rémillard, J.-H.

Ruelle, D.
 Ruelle, A.-F.
 Rhéault, Jos.
 Rousseau, G.-M.
 Raymond, A.-J.
 St-Pierre, R.
 Savard, H.-J.
 St-Pierre, M.
 St-Pierre, Walter
 Spouigny, Geo.-E.
 St-Pierre, A.
 Sénécal, L.-A.
 St-Jean, J.-H.
 St-Pierre, R.
 Savard, H.
 Sénécal, A.
 St-Pierre, T.
 St-Germain, R.
 Savini, A.-A.
 St-Georges, W.
 Tourville, R.
 Toupin, A.
 Tourville, A.
 Tellier, A.-J.
 Tremblay, Éd.
 Trudeau, C.-J.
 Tremblay, F.
 Terrien, A.-C.
 Trudel, E.-J.
 Trudeau, Alfred
 Toupin, Jos.-L.
 Thibodeau, C.
 Terrien, C.
 Tourville, Eug.
 Thibodeau, Arthur
 Toupin, L.-P.
 Therrien, A.-J.
 Tremblay, Wm.
 Therriault, E.
 Therrien, C.
 Tourigny, Jos.
 Therriault, E.
 Turcotte, H.-J.
 Trudeau, W.
 Therriault, J.-E.
 Thibodeau, C.
 Vincent, Ed.
 Veauchamp, L.
 Voyer, R.-L.
 Viau, J.-A.
 Voyer, I.-L.
 Vanasse, J.
 Viau, Wm.
 Viau, L.
 Vézina, J.-J.

DETROIT, MICHIGAN

PAROISSE SAINTE - ANNE, 56 soldats et marins., 1 mort.

Bertrand, P.
 Bezeau, T.-E.
 Durocher, N.
 Dufour, A.
 Girardin, H.
 Gignac, E.
 Journeau, Nap.
 Lefebvre, E.
 Lacharité, F.
 Lebon, E.-W.
 Lefebvre, A.
 Ménard, D.-J.
 Marentelle, E.
 Marentelle, W.
 Monty, Ed.
 Pagé, E.-E.
 Paquette, L.
 Rousseau, Léo
 Asselin, E.-J.

Roberge, C.
 St-Aubin, L.
 St-Jean, Jos.
 Sénécal, F.
 Laviolette, F.
 Bélanger, A.
 Chevalier, E.-J.
 Chevalier, A.-J.
 Dufour, A.
 Paré, A.
 Lefebvre, X.
 Lefebvre, M.
 Pouliot, H.
 Couture, T.
 Valade, A.
 Rocheleau, A.
 Campeau, E.
 Casse, E.-J.
 Demers, F.-J.

Belcourt, J.
 Belcourt, John
 Cloutier, L.
 Girardin, R.-W.
 Campeau, Dr. G.-H.
 Vermette, A.-C.
 Rocheleau, A.
 Rocheleau, Léo
 Rocheleau, D.
 Beaubien, E.
 Paré, E.
 Levasseur, J.
 Authier, Jos.
 Smith, P.-H.
 Dugray, A.
 Govier, G.-N.
 Primeau, C.
 Nadeau, O.-C.

MORT

MARQUETTE, MICHIGAN, 136 soldats et marins, dont 5 morts.

Bélangier, Jos.	Dorais, L.-E.	Nadeau, Léo-A.
Beaudry, A.-C.	Desjardins, H.-A.	Nadeau, J.-J.
Beaudry, W.	Doucette, C.	Ostiguy, Jos.
Brunel, F.	Fleury, R.-R.	Paquette, E.
Bérubé, C.-J.	Fleury, A.	Parent, I.
Bélangier, Léo-J.	Fleury, Clif.	Parent, L.
Brunelle, G.	Fortin, W.	Pleau, F.-J.
Bordeau, A.-C.	Flaury, L.-A.	Papin, A.-S.
Baillargeon, J.	Flaury, W.-A.	Piché, T.-H.
Bertrand, E.	Flaury, Will.	Paquette, E.
Bashay, F.-X.	Fluette, J.-F.	Poirier, A.
Boyer, L.	Foucher, A.	Riopelle, H.-V.
Boucher, S.-C.	Gauthier, W.-W.	Robert, M.
Bureau, A.-H.	Gauthier, F.-J.	Robert, Edw.
Beaudry, H.-J.	Gauthier, J.-J.	Rémillard, N.
Brunelle, O.	Gauthier, L.-J.	Riopelle, A.-J.
Beaudry, E.-P.	Gauthier, W.-J.	Routhier, E.-H.
Beaudry, C.-J.	Gauthier, Léo-T.	Roy, P.
Beaudry, Léo	Gauthier, Frank	Roberge, F.
Bilodeau, E.-H.	Gauthier, James	St-Jean, A.-D.
Brunelle, W.	Gércau, J.	St-Cyr, A.
Bernard, R.-E.	Gingras, P.-J.	Savard, J.
Cadieux, C.	Jacques, A.-F.	Sénécal, C.-S.
Chartier, G.	Lévesque, L.-L.	St-Jean, C.
Crochère, H.	Landry, S.-J.	St-Jean, H.-A.
Crochère, Arel	Lacosse, Nap.	Trudeau, C.-J.
Cadorette, A.	Lafave, H.-J.	Trottier, E.
Clément, F.	Lemère, A.	Tousignant, W.
Couture, A.-J.	Iacombe, F.	Thériault, A.-J.
Couture, F.	Lacourse, R.-D.	Tousignant, H.
Campeau, C.	Lacourse, A.-J.	Trudel, C.
Cadorette, C.	L'Huillier, E.	Toupin, L.
Cadotte, C.	Larochelle, L.-R.	Toupin, Arthur
Ducharme, W.	Leclair, R.-J.	Versaille, C.-F.
Dionne, W.	Lemay, E.	Versaille, Charles
Demers, E.	L'Huillier, A.-L.	Vertefeuille, E.-T.
Durocher, L.-J.	Lemire, C.	Vertefeuille, Léo
Dessin, O.-C.	Leduc, J.-A.	Viant, R.-J.
Desautels, E.-O.	Ménard, A.-C.	Vadnais, D.
Desormiers, E.	Martinelle, S.	
Desautels, L.-O.	Morin, Jos.	
Dubois, L.	Marcotte, E.	
Dupras, A.-J.	Mereault, A.-C.	
Doré, A.	Messier, A.-J.	
Duquette, T.	Nault, A.-J.	
Durand, E.-D.	Nadeau, A.-J.	
Desautels, O.	Nadeau, W.-J.	

MORTS

Bashay, F.-X.
Gauthier, F.-J.
Gauthier, Frank
Parent, L.
Poirier, A.

MENOMENEE, MICHIGAN, 114 soldats et marins, dont 3 morts.

Allard, A.	Dion, A.-L.	Lebeau, F.-J.
Allardw, H.-A.	Dion, T.-F.	Leclair, A.-J.
Allard, O.-F.	Dion, W.-F.	Leclair, W.-A.
Arsenault, Fred.	Dionne, C.	Le Galvan, C.-M.
Arsenault, Georges	Duhaime, Edw.-J.	Létourneau, G.
Beland, A.-J.	Dumouchel, A.-J.	Langlois, W.-M.
Bilodeau, E.	Dumouchel, E.-C.	Marcouillier, A.
Boivin, H.-J.	Dumouchel, Jos.	Marcouillier, Frank
Boivin, P.	Dumouchelle, L.-L.	Martel, N.
Boucher, W.-E.	Gauthier, C.	Martel, W.
Bouffard, L.	Gihout, H.	Mathieu, J.-D.
Bourgeois, W.	Guimond, A.	Montpas, C.
Brissette, E.	Labelle, E.	Moreau, W.-G.
Cadieux, F.-P.	Lacanne, L.-J.	Olive, H.-C.
Collard, A.-F.	Lacoursière, E.-J.	Paquette, C.-E.
Collard, Wm.	Lacoursière, M.-J.	Paquette, H.
Côté, Léo	Lacoursière, N.-J.	Parent, E.
Debeck, J.	Lafleur, W.-A.	Paris, H.
Debeck, Wm.	Laforest, A.	Paul, Wm.
De Gagnier, H.	Laframboise, L.-J.	Phoenix, L.
Demers, Alph.	Laperrière, A.-C.	Picotte, A.
Deplanche, O.	Laperrière, Geo.-H.	Prud'homme, J.
Desautels, O.	Lauzon, A.	Prud'homme, Louis
Deschaines, Wm.	Lauzon, E.	Prud'homme, Sam.
Desjardins, E.-J.	Lavallée, P.	Prud'homme, Tom.
Despins, L.-J.	Lavergne, F. J.	Richard, F.-H.
St-Germain, G.-A.	Sénécal, J.-P.	
St-Martin, W.-A.	Trudel, F.-A.	

St-Martin, Elmer
St-Pierre, P.
St-Pierre, Fred.
Siotte, C.

Vallée, A.-C.
Vallée, God.
Vallière, E.

MORTS
Boivin, P.
Labelle, E.
St-Pierre, Fred.

SAULT STE - MARIE, MICHIGAN, 123 soldats et marins, 2 morts.

Aubé, J.-E.
Arquette, L.
Boucher, A.-J.
Bérubé, L.
Belleau, J.
Bélangier, A.
Bolduc, W.-E.
Belleau, V.
Bernier, M.
Bernier, Milton
Bernard, F.
Bernier, P.
Belleau, W.
Bélangier, W.-P.
Bélangier, Max.
Bélangier, Léo
Bélangier, Arth.-R.
Bélangier, Alf.-K.
Boucher, L.-F.
Beauchamp, O.
Bleau, C.-J.
Brière, L.
Brassard, W.
Brabant, A.-R.
Bussineau, J.
Boucher, J.-F.
Carrier, A.-J.
Charron, L.
Chalut, A.
Daigneau, L.
Desormeaux, S.
Desormeaux, E.-M.
Desrochers, A.-L.
Dubé, F.
Dubé, H.-L.
Fréchette, L.-M.
Fréchette, John
Forget, P.
Fontaine, D.
Fontaine, R.
Fontaine, Théo.
Fontaine, Ray.

Gariépy, A.
Gariépy, H.
Gravel, A.
Gariépy, Jos.
Ganthier, C.-J.
Girard, J.-L.
Givard, J.-A.
Germain, L.-M.
Gervais, E.
Gervais, P.
Gervais, W.
Godin, F.-J.
Gagnon, A.
Gagnon, Alfred
Gariépy, J.-O.
Jondreau, O.
Jelineau, A.
Lalonde, W.-J.
Lalonde, Wal.
Lalonde, John
Lamontagne, H.-J.
Labelle, P.-J.
Labrie, J.-J.
Lachance, A.
Lalonde, C.
Lalonde, Earl
Landreville, A.
Lapointe, C.-H.
Laplante, W.-P.
Laplante, P.-H.
Laplante, Jérémie
Laplante, F.-P.
Laramée, L.-W.
Lapointe, Jos.
Lessard, E.
Lessard, R.-S.
Leblanc, W.
Leblanc, Théo.
Lapage, F.
Lévesque, N.
Leblanc, A.-J.
Myotte, F.-X.

Myotte, Jos.
Mallett, F.-H.
Ménard, J.-H.
Ménard, Louis
Mongeon, D.-J.
Mongeon, H.-E.
Mongeon, D.-J.
Myotte, J.-E.
Myotte, L.-E.
Myotte, J.-H.
Morissette, N.-A.
Pitvin, A.-L.
Piché, A.
Piquette, J.
Piquette, J.-E.
Plante, E.-A.
Roy, P.-W.
Royer, X.-G.
Rousseau, C.
Rousseau, Jos.
Rousseau, Nap.
Routhier, P.-H.
Routhier, P.-J.
Royer, E.-J.
Rousseau, N.-H.
St-Onge, P.
St-Arnaud, V.-A.
Taillon, W.-J.
Tremblay, W.-J.
Tremblay, J.-C.
Tremblay, C.-F.
Tébo, F.
Valier, S.-A.
Ouellette, F.
Ouellette, E.-Jos.

MORTS

Boucher, J.-C.
Leblanc, A.-J.

ETAT DU MINNESOTA

CLOQUET, MINN. 82 soldats et marins.

Amelle, Fred.
Bisette, S.
Bruno, C.
Boyer, M.
Boyer, C.
Bruno, O.
Beaulieu, L.
Bonneville, N.
Bonneville, I.
Beauchamp, C.-P.
Bottineau, N.-E.
Brunelle, A.-M.
Bodin, C.
Bergeron, L.
Chartier, R.-L.
Couture, P.-S.
Claveau, F.
Claveau, Fred.
Couillard, A.-E.
Champeau, E.
Champeau, H.
Caron, O.
Demers, E.
Duguay, R.
Desilets, O.
Desilets, P.-J.
Graton, R.

Gérin, L.-J.
Hébert, C.-D.
Hébert, Jos.
Huot, O.
Jubez, A.
Labrèche, E.
Labrèche, Jos.
Labrèche, E.
Labrèche, R.-F.
Ladéroute, A.
Ladéroute, Georges
Labrèche, E.
Labrèche, Ernest
Lebrasseur, P.
Lebrasseur, V.
Lebrasseur, H.
Loranger, W.
Loisel, J.-F.
Loisel, S.-M.
Loisel, S.
Lemieux, E.
Lamirande, H.
Lessard, A.
Leblanc, A.
Leblanc, Léo
Leblanc, Jos.
Lefebvre, J.

Laprairie, L.
Lalonde, A.
Landry, E.
Laveau, A.
Lebrasseur, S.
Lebrasseur, Jos.
Lemay, E.-J.
Levasseur, F.
Longtin, Léo
Morin, F.-A.
Provost, S.-G.
Poirier, R.
Paquette, C.-E.
Para, O.-L.
Proulx, G.-A.
Pominville, I.
Racette, E.-F.
Rousseau, Eug.
Roy, Jos.-O.
Robidoux, O.
Robidoux, F.
Santerre, F.
Soulter, W.
Vibert, R.
Vibert, Reg.

SAINT - PAUL, MINN. PAROISSE SAINT - LOUIS.

96 soldats et marins, dont 3 morts.

Martineau, J.-L.	Lévesque, C.-N.	Gagné, P.
Vadeboncoeur, L.	Lévesque, A.-N.	Jasmin, A.
Duchêne, A.	Lévesque, Alfred	Perrin, E.-J.
Gadbois, L.	Barbeau, V.	Martineau, J.-G.
Augé, R.	Salvas, R.	Belair, A.-E.
Charbonneau, R.	Charbonneau, C.	Belair, P.
Piquette, A.	Goulette, A.	Brunelle, R.
Couture, O.	Bourgoin, G.	Labissonnière, H.
Langevin, J.-R.	Gervais, E.	Gérald, A.
Verrette, A.	Gilbert, L.	Joly, M.
Morin, A.	Théroux, F.	Lalonde, A.
Gadbois, A.	Longtin, V.	L'Avocat, G.-G.
Savard, G.	Rivet, M.	Gagnon, J.
Martineau, H.	Langevin, C.	St-Aubin, R.
Lévesque, M.	Larocque, D.	Bisson, H.
Couture, E.	Labarre, L.	Bisson, L.-P.
Loizelle, E.-J.	Labarre, Adel.	Matin, A.
Dion, A.	Labarre, G.	Marier, D.-R.
Deslauriers, A.	Larue, E.	Durand, P.-J.
Bertrand, L.	Dion, E.	Téroux, F.
Lavallée, P.	Marien, P.	Deschênes, H.
Auger, E.	Veilleux, P.	Foussard, L.
Labissonnière, J.	Durand, L.-J.	Nadeau, A.
Mercure, A.	Nadeau, M.	Nadeau, H.
Cartier, G.	Nadeau, E.	Salvas, J.
Brunelle, P.	Delpé, W.	Gangnier, F.
Robert, F.-G.	Cartier, E.	Nadeau, N.
Houle, H.	Roy, G.	Lafrènière, Dr, J.-G.

DULUTH, MINN., 231 soldats et marins, dont 6 morts.

Alie, F.	Bélangier, Emile	Dugas, H.
Arseneau, F.	Brunelle, A.-J.	Dumont, H.
Anderson, F.-F.	Bastien, O.	Dubreuil, R.
Audette, L.	Bastien, Wilf.	Dougherty, H.-J.
Arbic, Léo	Brassard, V.	Desjardins, C.
Arhour, Fred.	Boisjolie, A.-J.	Duâme, Wm.
Archambeau, C.	Baker, V.	Duprez, Nap.
Archambeau, W.	Baker, C.-C.	Dumoulin, A.-G.
Arseneau, Fred.	Blais, R.	Desjardins, C.
Arhour, O.	Beaudin, F.	Doiron, Fred.
Arseneau, M.	Beaudin, J.	Fortier, Wm.
Arseneau, Thomas	Croisier, Rév., Ernest	Filiatrault, L.
Ameil, G.	Cyr, L.	Filiatrault, A.-C.
Beaurivage, E.	Chevrier, A.	Fortin, Eug.
Blais, F.	Castonguay, M.	Foucault, P.
Blais, Arth.	Chaussé, P.	Foucault, O.
Blais, Emile	Chaussé, C.	Gauthier, J.-P.
Bordeleau, F.	Couture, E.	Gagné, A.-J.
Bolduc, J.	Chabot, O.	Goudrault, E.
Bousquet, Art.	Cartier, E.-J.	Gravelle, L.
Beaulieu, G.	Caron, A.	Gravelle, W.
Bonneville, F.	Chouinard, Léo	Gravelle, Adolphe
Brouillet, H.	Chevrier, V.-F.	Gagnon, F.
Boucher, W.-J.	Cvr, A.	Gagnon, L.-L.
Bélangier, Edw.	Chartier, W.-H.	Giroux, J.
Récotte, J.	Chamberlain, A.	Galarneau, T.-J.
Bourgeois, D.	Chevalier, W.	Galarneau, Léo-A.
Bourgeois, O.	Chevrier, C.-R.	Généreau, John
Beaudin, W.	Chevrier, Wm.-P.	Gauthier, Jos.
Bouchayer, P.	Chamberland, J.	Guérin, D.
Bernard, J.	Desroches, P.	Gélineau, S.
Bourgeault, E.	Desmarais, F.	Grignon, Nap.
Beaudin, Ern.	Danjou, A.	Grégoire, E.
Beaudin, Jos.	Darveau, Ed.	Hart, E.-J.
Bover, V.	Dion, H.	Hubert, W.
Belleperche, Jos.	Desjardins, L.	Jacques, J.

King, R.
Lemoignan, A.-J.
Lessard, D.
Longtin, L.
Lajeunesse, Edw.
Lajeunesse, Wm.
Latendresse, Alb.
Lucier, A.
Lacoste, Jos.
Labrie, N.
Laferrière, Geo.
Laplante, L.
Leclair, James
Leclair, L.
Léveillé, L.
Latour, Georges
Latour, Nelson
Lépine, C.
Légaré, R.
Latour, C.
Lalonde, H.
Lalonde, B.-A.
Leboutillier, P.
Laliberté, J.
Lemay, M.
Langlais, Léop.
Lafex, L.
Lafex, W.
Lanthier, J.
Lacrosse, W.
Leneau, Edw.
Lepage, F.
Lepage, Jos.
Leblanc, L.
Longtin, Wm.-J.
Monette, J.
Moisan, J.
Moisan, G., Sr
Moisan, Gustave
Mercier, A.
Morneau, P.
Malsac, W.
Merria, C.
Marion, W.

Méthot, R.
Massie, H.-A.
Méthot, Gordon
Méthot, Victor
Morin, E.
Mougeau, Jos.
Morneau, Jos.
Maisonneuve, M.
Marchand, R.
Morency, E.
Morriseau, Ed.
Morriseau, Euclide
Noll, J.
Ouellette, Fred.
Ouellette, Edw.
Ouellette, Art.
Prud'homme, H.
Paquet, Albert
Paquette, Joseph
Paquette, Georges
Paquette, Frank
Pelletier, Edw.
Pelletier, Alph.
Renaud, O.
Renaud, W.
Plourde, L.
Plourde, Félix
Plourde, Wm.
Patenaude, M.
Plaisance, D.
Poissant, Alb.
Poissant, Art.
Proulx, E.
Pichette, Jos.
Perrault, Jos.
Pilon, A.
Pilon, R.
Paquette, L.
Prud'homme, Albert
Poirier, P.
Paré, E.
Paré, Armand
Paré, G.
Poirier, J.-A.

Pyette, G.-A.
Paquette, J.
Quesnel, Wm.
Quesnel, A.
Quesnel, L.
Romieux, H.
Romieux, C.
Régali, E.
Robillard, R.
Robillard, Tho.
Royer, W.
Ratelle, Ger.
Roy, E.
Roy, Art.
Rivette, J.-E.
Racette, L.
St-Mary, E.-H.
St-Mary, R.
St-Mary, Jos.
Séguin, Jos.
St-Georges, M.
St-Georges, Wm.
Séguin, Alex.
Scyau, O.
Syvestre, E.
Simard, E.-G.
Simard, E.-J.
Santerre, L.
Tifer, W.
Talbot, Jos.
Tessier, Jos.
Vaillancourt, J.
Verville, A.
Verville, I.
Verville, E.
Vincent, Jos.-E.

MORTS

Croisier, Rév., Ernest
Chamberand, J.
Giroux, J.
Lepage, F.
Marion, M.

FARIBAULT, MINN., 65 soldats et marins, dont 4 morts..

Poirier, O.
Lambert, R.
Fréchette, S.
Caron, E.
Duchesne, V.
Paquette, E.
Caron, A.
Tétrault, G.
Tétrault, I.
Tétrault, Helen.
Camtoix, L.
Paquette, P.
Paquette, Alex.
Thibodeau, T.
Lambert, I.
Lemieux, E.
Lemieux, D.

Tousignant, A.
Tousignant, Art.
Demers, A.
Demers, H.
Caron, C.
Morcau, I.
Paquette, C.
Corbusier, J.
Félix, N.
St-Martin, I.
Desmarais, J.
Tétrault, O.
Thibodeau, A.
Durant, T.
Jandro, L.
St-Martin, A.
St-Georges, L.

St-Antoine, L.
Morcau, H.
Plante, P.
St-Onge, P.
Comtois, W.
Fréchette, A.
Boucher, E.
Ducharme, F.
Rémillard, Nap.

MORTS

Demers, A.
Geneau, W.
Morcau, H.
St-Antoine, L.

MINNEAPOLIS, MINN.

PAROISSE NOTRE - DAME DE LOURDES, 178 soldats et marins,

dont 2 sont morts.

Arsenault, Ed.
Baillargeon, Fred.
Baillargeon, Ed.
Baillargeon, Paul
Baillargeon, Will.
Beaudette, Ed.

Bégin, Z.-L.
Bélanger, Arthur
Beltrand, Albert
Beltrand, Arsène
Beltrand, Jos.
Bissonnette, Arthur

Bissonnette, William
Blanchette, Will.
Bougeau, Eugène
Bourdeau, Amable
Bourdeau, Victor.
Bourdeau, David

Corriveau, Albert
 Corriveau, James
 Carpentier, Ervie
 Carpentier, Charles
 Chamberland, Alphonse
 Claveau, Louis
 Couillard, Albert
 Coulombe, Joseph
 Courteau, Émer
 Courteau, Edward
 Cossette, Amédée
 Cyr, Charles
 Cyr, Ben.
 Daigle, Arthur
 Daigle, Jean
 Delâge, Jean
 Delisle, Léon
 Desmarais, Georges
 Desmarais, Lowel
 Demarsh, Léon
 Dubé, Adélaïde
 Dubois, Arthur
 Dulac, L.
 Donald, George
 Emond, Georges-H.
 Faucher, Narcisse
 Faucher, Pierre-N.
 Filion, Wilfred
 Filion, Archie-G.
 Fortin, Joseph
 Gadbois, Ernest
 Gagnon, Arthur
 Garant, Frank
 Godin, Henry
 Gagné, Ray.
 Gosselin, Arthur
 Gosselin, Théo.
 Grandchamp, Chas
 Grignon, Raph.
 Guimont, Alphonse
 Guimont, Joseph
 Guimont, François
 Hawley, John-E.
 Houle, Raymond
 Joncas, Eugène
 Labbé, Thomas
 Lagacé, Edw.
 Laliberté, Arsène
 Laliberté, William
 Langlais, Emile
 Langlais, Aurèle
 Langlais, Arthur
 Longtin, Henry
 Lazonc, Fred.-J.
 Lécuyer, L.-C.
 Lecours, Albert
 Lecours, Henry
 Le Febvre, Joseph-L.
 Le Febvre, Lucien
 Lemieux, Albert-J.
 Lemieux, Edw.-C.
 Lemieux, Louis
 Laplante, Henry
 Muloche, Arthur
 Marcotte, Fred.
 Martin, Henry
 Martin, Louis
 Matrin, Paul
 Miller, Arthur
 Morneau, Arsène
 Morneau, Albert
 Nadon, Joseph
 Neveu, Albert
 Ouellette, Eugène
 Olivier, Amédée
 Ouellette, Edmond.
 Ouellette, Joseph
 Papillon, Eugène
 Papillon, Joseph-Toncrède
 Papillon, Conrad
 Phaneuf, Victorien
 Piché, Arthur
 Piché, Henry
 Pratt, Raoul
 Prenovost, Albert
 Prenovost, John-E.
 Robin, Clodomir
 Raymond, Alphonse
 Richard, Albert
 Roy, Ernest
 Roy, Albert
 Roy, Antoine-O.
 Soucy, Joseph
 Sprague, Arnold
 Tourangeau, Alfred
 Tourangeau, Edgar
 Tourangeau, Hector
 Tourangeau, Geo.
 Turgeon, Eugène
 Turgeon, William
 Varville, Chas
 Varville, Philippe
 Varville, Roy
 Veilleux, Priscillian
 Veilleux, Geo.
 Valade, William
 Violette, Ernest-L.
 Violette, Omer
 Abel, Roméo-I.
 Blanchette, John
 Bourbeau, Ed.
 Durand, Jos.
 Durand, Ed.
 Frenette, Thomas
 Le Febvre, Ulric-A.
 Marceau, Will.
 Poisson, Victor
 Valin, Samuel
 Violette, Ernest-J.
 Violette, Chas
 Bourget, Arthur
 Bourget, Walter
 Couillard, Napoléon
 Faucher, Joseph-L.
 Lavallée, Léon
 McCann, C.-B.
 Maillet, Albert
 Maillet, Eugène
 Poisson, Léo
 Taillefer, Eugène
 Turgeon, Arthur-J.
 Turgeon, Ed.
 Cyr, Léo-B.
 Blanchette, Frank
 Bourbeau, Will.
 Corriveau, Phil.
 Dargis, Théo.-W.
 Dierling, Philip
 Dion, Albert
 Gadbois, Léon
 Langlais, Joseph-T.
 Laplante, Ed.
 Marchand, Bert.
 Vidal, Joseph-A.
 Dumas, Ernest-G.
 Morneau, Joseph
 Lapiere, Jean-I.
 Lapierre, Arthur-P.
 Bélanger, Louis
 Pomerleau, Everette
 Delâge, Philippe
 Emond, David
 Plante, Elie
 Laliberté, Joseph
 Nadon, Léo
 Paquette, Louis-J.
 Bonin, Joseph
 Veilleux, Frank
 Décourcy, Alphonse
 Dupont, Emile

MINNEAPOLIS

PAROISSE SAINTE - ANNE, 52 soldats et marins.

Amirault, Jos.-L.
 Arbour, Nap.
 Archambault, L.-G.
 Archambault, H.-A.
 Côté, Art.
 Demers, E.
 Demers, R.
 Beaudoin, W.-A.
 Beaudoin, F.-F.
 Bergeron, Alf.
 Bélanger, Albert
 Bélanger, Jos.
 Beaudet, W.
 Deschênes, E.
 Dumas, R.-C.
 Demers, Jos.
 Dufresne, A.
 Dufresne, R.
 Faubert, A.
 Demers, Thomas
 Gervais, A.
 Laferrière, C.
 Labissonnière, J.
 La Palme, Art.
 Lucier, C.
 Leblanc, C.
 Labelle, C.
 Michaud, B.
 Leduke, M.
 Leblanc, G.
 Ochu, J.-B.
 Ouellette, P.-H.
 Plante, W.-J.
 Pelletier, N.
 Pilon, J.-E.
 Pomerleau, E.
 Pepin, L.
 Pepin, Louis
 Chartier, A.
 Fortin, F.
 Rivière, H.-F.
 Rivière, E.-W., Sgt
 Richeford, H.-R.
 Rousseau, E.
 Thibault, Jos.-A.
 Taillefer, A.
 Taillefer, L.-J.
 Turgeon, Edw.
 Turgeon, Ray.
 Thibault, G.
 Vashro, R.-I.
 Lepage, E.

ETAT DU NEW-HAMPSHIRE

BERLIN, 360 soldats et marins.

Ramsay, Rév., L.-A., Chap.	Cadorette, A.	Fredette, A.
Pré, Dr, H.-E., 1er Lt	Lamontagne, E.-J.	Fredette, Jos.
Pinette, P., Serg. Major	Morin, H.	Fréchette, T.
Arsenault, J.-B.	Gagné, A.-J.	Fortier, Nap.
Arsenault, S.	Couinard, D.	Fournier, Art.
Arsenault, Art.	Turcotte, D.	Fleury, H.-J.
Arsenault, André	Gagné, A.	Filion, L.
Arsenault, Laurent	Dion, F.	Gagné, C.
Arsenault, Adolphe	Rousseau, L.-P.	Gagné, Art.
Arsenault, Benj.	Montminy, H.	Gagné, Odli.
Antil, A.	Arsenault, T.	Gagné, G.-H.
Beaudoin, P.	Langlois, N.	Gagné, Ant.
Bernier, Nap.	Fortier, J.-H.	Gagné, P.
Bédard, E.	Doiron, A.	Gendron, E.
Boivin, Nap.	Dugas, M.	Génier, S.
Bouchard, W.	Biron, J.	Gagnon, A.
Bujote, A.	Cotnoir, F.-J.	Gauvreau, E.
Boissel, D.	Corriveau, C.	Gauvreau, Wm.
Boissel, David	Caouette, G.	Gauvreau, Alph.
Boissel, G.	Cloutier, A.	Gosselin, L.
Boudreau, H.	Doyer, Théo.	Grégoire, R.
Baste, B.	Dumas, L.	Hamel, J.
Bergeron, A.	Francoeur, J.-E.	Huard, L.-J.
Bergeron, Will.	Gagné, A.	Larivée, L.
Bergeron, Georges	Génier, J.-Ls	Larivée, Léo
Bégin, Alph.	Lemlin, A.-A.	Lapointe, Jos.
Baker, S.	Lambert, D.	Laflamme, Wm.
Baker, H.	Lévesque, G.	Lepage, W.
Becotte, Jean	Lamirande, E.	Levasseur, A.
Boucher, A.	Leclerc, A.	Lessard, Ovide
Bouthet, W.	Lafond, Jos.	L'Heureux, J.-A.
Comtois, J.-B.	Lamontagne, E.	Larochelle, G.-O.
Comtois, A.	Laroche, J.-A.	Leclerc, G.-T.
Cadorette, A.	Jacques, H.	Lebreton, J.
Cadorette, H.	Mercier, Jos.	Lachapelle, O.
Caouette, A.	Morin, J.-A.	Lévesque, G.-E.
Doyer, A.	Pineau, G.	Labrecque, A.
Desjardins, P.	Paulin, A.	Moreau, Art.
Descôteaux, H.	Parent, J.	Morin, P.
Deschênes, G.	Rousseau, E.	Morin, Art.
Deschênes, A.	Robichaud, B.-.	Moril, A.-E.
Desroches, A.	Rioux, A.	Morissette, W.
Demers, P.	Sanschagrin, T.-J.	Montminy, A.
Dufresne, E.	Leborgne, G.	Mooney, A.
Deslorges, E.	St-Hilaire, E.	Mooney, Jos.-E.
Fournier, W.-A.	Sylvestre, A.	Najert, A.
Francoeur, E.	Arsenault, A.	Nadeau, A.
Fréchette, A.	Arsenault, G.	Najert, E.
Fortier, A.	Bernier, A.	Obus, E.
Fortier, D.	Bélanger, A.	Ouellette, G.
Fortier, A.-D.	Bouchard, A.	Poisson, E.
Gosselin, G.	Boissel, E.	Poisson, Alb.
Gagné, A.	Boissel, D.	Parent, E.
Garneau, A.	Bijeu, F.	Parent, W.-Jos.
Gilbert, P.	Brouillet, Jos.	Parent, Ade.
Grégoire, W.	Barbier, R.	Paulin, M.
Grégoire, E.	Bisson, L.-J.	Paulin, Alp.
Godien, G.	Bouchard, W.	Provencher, J.
Gagné, J.	Bernard, S.	Provencher, H.
Hamel, J.	Barbeau, A.	Plante, A.
Lambert, C.	Couture, G.	Plourde, E.
Lambert, E.	Couture, A.	Peltier, Jos.
Lambert, H.	Couture, L.	Perrault, H.
Lambry, Art.	Couture, L.-E.	Plaisance, A.
Landry, Eug.	Couture, Jean	Pitre, J.-A.
Lemieux, J.-H.	Cadoret, A.-J.	Ramsay, A.
Lepage, A.	Cadoret, Geo.	Rivest, O.
Lemire, A.	Collin, S.	Rhêaume, Jos.-A.
Lemire, A.	Collin, P.-R.	Rhêaume, W.
Lepage, A.	Cantin, D.	Rousseau, W.
Laplante, E.	Cantin, O.-N.	Roberge, F.

Lévesque, H.
 Lafrance, J.-M.
 Leblanc, A.
 Levasseur, A.
 Lachapelle, V.
 Loiseau, W.
 Martel, A.
 McGrath, C.
 Morissette, A.
 Morissette, D.
 Mallette, N.
 Marchand, J.-T.
 McNeil, Nap.
 Olivier, F.-R.
 Olivier, Jos.-E.
 Perry, Jules
 Perry, Chs
 Paradis, L.-J.
 Plante, A.
 Rouleau, Frs
 Roberge, R.
 Roy, Jos.-T.
 Richard, H.
 Rhéaume, Nap.
 Rancourt, F.-A.
 Trahan, J.-T.
 Tardif, R.
 Tardif, Jos.-L.
 Tremblay, H.
 Turgeon, R.
 Vallé, P.
 White, E.-J.
 Corneau, E.
 Chambier, A.
 Croteau, E.
 Carbonneau, Jos.-F.
 Champagne, J.
 Coulombe, O.
 Cyr, A.-J.
 Dufresne, E.
 Desrochers, os.
 Desrosiers, A.
 Dupeil, J.-A.
 Dubé, P.
 Dion, J.
 Dion, Edw.
 Duguay, A.
 Duguay, Théo.
 Dugas, A.
 Dugay, J.
 Landry, M.
 Cantin, A.
 Roy, A.
 Boutin, U.-
 Guay, E.
 Garneau, Ed.
 Giguère, C.
 Desroches, Ed.
 Perry, G.
 Barbin, J.-R.
 Barbin, L.-L.
 Guertin, L.
 Dubreuil, E.
 Désirault, W.-J.
 Roberge, Ed.
 Racicot, Nap.
 Trahan, A.
 Turcotte, A.
 Thériault, Ths
 Turner, Jos.
 Turgeon, A.
 Turgeon, W.
 Vallée, A.
 Vallée, F.
 Vachon, A.
 Voisine, E.
 Vallière, A.
 Vaillancourt, E.
 Violette, G.-R.
 Veilleux, A.
 Vallée, A.
 Sylvestre, R.
 Olivier, A.-G.
 Filteau, T.-C.
 Filteau, E.-J.
 Thibodeau, W.
 Marcoux, E.
 Desroches, R.
 Leclerc, N.
 Jacques, W.
 Tremblay, E.
 Fréchette, E.
 Lettre, H.-J.
 Langis, Oscar

CLAREMONT, N. - H., 121 soldats, dont 5 morts.

Archambault, Jos.-Eug.
 Audette, A.-J.
 Baribault, Art.-J.
 Barselou, A.-J.
 Béclair, Jos.-E.
 Benjamin, B.-O.
 Benjamin, W.-S.
 Bergeron, G.-E.
 Bergeron, J.-R.
 Bélanger, J.-J.
 Bétourney, H.-A.-B.
 Bétourney, Félix
 Bonneau, G.-W.
 Bonneau, F.-J.
 Bonneau, O.-E.
 Bonneau, W.-W.
 Bourdette, C.-G.
 Bourque, D.-P.
 Bourrette, P.
 Brassard, J.-J.
 Breault, F.-H.
 Brouillard, H.
 Brouillard, Isidore
 Brunelle, Léo-P.
 Carbonneau, A.-F.
 Chartier, P.-A.
 Champagne, P.
 Champagne, G.-W.-P.
 Charron, V.-F.
 Chicoine, O.-H.
 Côté, P.
 Coulombe, A.
 Dansereau, E.
 Desfosses, F.-J.
 Deslauriers, W.-L.
 Desrosiers, E.
 Drolet, Joseph
 Dubreuil, A.-T.
 Dubreuil, E.-W.
 Dubreuil, Jos.-A.
 Dufresne, W.
 Dupuy, W.-E.
 Duval, D.
 Fleault, E.-A.
 Fleury, E.-S.
 Foisy, G.
 Forcier, A.
 Fortin, G.-C.
 Fortin, Nap.-J.
 Fortin, Oscar
 Gaseau, A.-L.
 Gendron, O.-J.
 Gérard, D.-E.
 Giguère, C.-L.
 Giguère, Georges-E.
 Giguère, T.-Jos.
 Giguère, Thos.-J.
 Girard, Art.-J.
 Goodrow, F.-X.
 Guoin, R.-Jos.
 Goulet, E.
 Goulet, W.-E.
 Guilbault, H.-F.
 Hamel, L.-J.
 Hamel, A.-J.
 Hamel, Jos.-C.
 Jérôme, D.-E.
 Jérôme, F.-E.
 Jetté, A.
 Labrie, Art.-J.
 Lacasse, O.
 Leclair, L.
 Leclair, L.-R.
 Lacosse, L.
 Lamère, R.-C.
 Lamirande, J.-M.
 Laplume, A.
 Laporte, Elph.
 Laporte, E.-J.
 Larivière, C.-J.
 Laroche, A.-H.
 Laroche, A.-J.
 Laroche, A.-L.
 Laroche, Jos.-A.
 Leclair, A.-R.
 Leclair, D.-H.
 Lemay, J.-V.
 Lessard, Jos.
 L'Étoile, M.
 Liberty, A.-D.
 Mailloux, P.
 Marcotte, A.-A.
 Marcotte, E.-P.
 Marcotte, H.-J.
 Ménard, Eug.-J.
 Mercier, S.-M.
 Michaud, A.-J.
 Michaud, W.-G.
 Mineau, P.-A.
 Nadeau, W.-M.
 Nolin, E.-P.
 Nolin, Jos.-E.
 Paris, Albert
 Paulette, L.-N.
 Peno, G.-W.
 Provencher, E.-E.
 Racine, F.-C.
 Racine, W.-A.
 Raymond, A.-F.
 Rheault, W.-P.
 Savoie, Jos.-P.
 Therriault, T.-E.
 Thibodeau, A.-J.
 Thibodeau, G.-F.
 Thibeault, H.-J.
 Thibeault, R.-R.
 Turgeon, F.-F.
 Verboncoeur, Jos.
 Vigneault, A.-J.
 Vigneault, Geo.-J.
 Vigneault, W.-J.

MORTS

Audette, A.-J.
 Baribault, A.-J.
 Coulombe, A.
 Lamère, R.-C.
 Desrosiers, E.

CONCORD, N.-H., 160 soldats et marins, dont 8 morts.

GARDE-MALADES

Gruchon, Antoinette
 Champagne, Ida
 Laliberty, Anna

SOLDATS

Auclair, Jos.
 Babeau, H.
 Babineau, A.
 Beaudette, E.
 Belair, O.
 Bélanger, A.
 Bélanger, Jos.
 Béliveau, E.-J.
 Benoit, W.-A.
 Bégan, W.
 Bluto, J.
 Boisvert, A.
 Bourke, E.-R.
 Bourdeau, J.
 Bourdeau, Geo.
 Brodeur, O.
 Brodeur, S.
 Cantin, J.
 Casavant, R.
 Cormier, M.
 Champagne, J.-D.
 Charest, J.-A.
 Chenette, F.-J.
 Corriveau, A.-J.
 Côté, Emile
 Côté, P.-O.
 Coulombe, M.-J.
 Courchesne, I.
 Cristeau, G.-J.
 Descôteaux, G.-J.
 Drapeau, Jos.
 Drapeau, Nap.
 Drouin, R.-J.
 Dubé, H.-Jos.
 Dubois, F.
 Dufresne, D.-W.
 Duguay, A.-J.
 Dumoulin, A.
 Duvernay, I.
 Felteau, A.
 Flément, F.
 Fortier, E.
 Fortin, W.-I.
 Fournier, H.
 Gagnon, Ed.
 Gagnon, Ernest
 Gaudreault, L.-P.
 Gauthier, A.-J.
 Gosselin, A.
 Guoin, A.-J.

Guillemette, O.
 Guimond, T.
 Hill, C.-C.
 Houle, A.
 Houle, E.
 Houston, W.
 Jacques, G.
 Lebeau, C.
 Lacaillade, G.
 Lacey, Art.
 Lafond, A.
 Lamarre, E.-P.
 Lamora, F.
 Landry, G.-F.
 Landry, W.-R.
 Langlois, A.-J.
 Langlois, Elie
 Langlois, W.-J.
 Lanoix, A.-J.
 Lapiere, E.-J.
 Lapiere, G.-A.
 Lapiere, Léo-I.
 Lapiere, O.-L.
 Lapointe, Fred.
 Lareau, W.
 Larivée, A.-I.
 Lassonde, E.-F.
 Lassonde, N.
 Lalouche, Art.
 Lauzé, V.
 Lavoie, A.-J.
 Lavoie, Léo
 Lavoie, W.
 Leblanc, F.
 Leblanc, M.
 Leblanc, O.
 Leclair, N.
 Lefebvre, G.
 Lemay, W.
 Lépine, E.
 Lessard, W.-R.
 Lusignant, T.-J.
 Marchesseau, J.
 Martel, Art.
 Martineau, F.
 Martineau, Jos.
 Martineau, L.-J.
 Martineau, Pierre
 Masse, C.
 Ménard, A.
 Ménard, C.
 Ménard, Léo
 Montminy, A.
 Nerbonne, F.-J.
 Nerbonne, F.-A.
 Noël, E.
 Nolet, L.-I.
 O'clair, T.-G.
 Ouellette, G.

Perreault, H.-E.
 Perreault, R.
 Phaneuf, F.-J.-A.
 Pinsince, I.
 Pichette, L.-E.
 Pichette, E.
 Privée, A.
 Rainville, N.
 Rhéaume, P.
 Rouillard, H.
 Roy, Albert
 Roy, Alfred
 Roy, C.-E.
 Roy, E.-J.
 Roy, Ernest
 Roy, Henri
 Roy, I.-A.
 Roy, F.-J.
 Roy, Philippe
 Roy, Léopold
 Roy, Thomas
 Simoneau, A.-S.
 Simoneau, Ernest
 Simoneau, Eusèbe
 Simoneau, Joseph
 Smith, F.-W.
 St-Jean, Fred.
 Surprenant, G.
 Tessier, A.
 Tousignant, A.
 Tremblay, A.-A.
 Truchon, A.
 Truchon, A.-J.
 Truchon, Edmond
 Truchon, J.-A.
 Trudelle, A.-J.
 Turcotte, Art.
 Turcotte, D.-J.
 Venne, E.-J.
 Venne, C.
 Wilmont, H.

MORTS

Bourdeau, Jos.-T.
 Bourdeau, William-M.
 Corriveau, Lt, P.-E.
 Corriveau, W.-A.-J.
 Guyette, Jos.-W.
 Laplante, E.-A.
 Lemay, Victor
 Turgeon, R.-A.

DOVER, N. - H., 54 soldats et marins.

Baron, L.	Drouin, Ernest	Riel, Jos.
Baron, Aimé	Drouin, Georges	St-Cyr, A.
Blais, Alf.	Dureau, A.	St-Laurent, W.
Bruneau, D.	Giroux, G.	Therrien, Jos.
Brouillet, D.	Houle, H.	Taylor, O.
Bisson, E.	Hébert, E.	Blais, Léo
Charbonneau, D.	Hoche, Joseph	Charest, E.
Côté, Julien	Léger, Art.	Côté, P.
Côté, Louis	Morin, A.	Drouin, E.
Chassé, A.	Moreau, J.-B.	Dumais, A.
Dion, A.	Marion, I.	Giroux, A.
Drapeau, W.	Marion, Léon	Giroux, Ed.
Dagenais, G.	Marion, Georges	Guillemette, G.
Dagenais, Ed.	Parent, F.	Goudreau, H.-J.
Desautels, Edmond	Pichette, Eug.	Lagacé, A.
Desjardins, Jos.	Poitras, M.	Maurice, M.
Demers, W.	Pinceeno, A.	Moreau, A.
Drouin, Art.	Paw, Jus.	Marcotte, E.

GONIC, N. - H., 24 soldats et marins, dont 1 mort.

Plourde, A.-A.	Morin, Théo.	Nobert, W.
Richer, R.	Larose, L.	Breton, A.
Hamel, D.	Potvin, A.	Lachapelle, T.
Cossette, L.	Desmarais, W.	Castonguay, A.
Sylvain, Jean	Lacouture, Jos.	Fleury, Jos.
Lanois, A.	Leclair, F.	Hamel, H.
Lanois, T.	Masse, F.	Emond, T.
Lanois, Albert	Beaulieu, E.	

FRANKLYN FALLS, N. - H., 132 soldats et marins.

Allard, J.-J.	Hébert, Ed.	Proulx, H.
Beaupré, Albert	Hébert, O.	Proulx, I.
Beaupré, Geo.	Jalbert, P.	Riel, G.-E.
Bergeron, C.	Janelle, C.-A.	Riel, H.-E.
Bergeron, H.	Janelle, Jos.-E.	Riel, R.-J.
Bergeron, R.	Janson, Eug.	Riel, Ray.
Bérubé, Geo.	Janson, Jos.	Robichaud, Jos.
Bérubé, L.-H.	Lachance, A.	Rocheleau, J.-W.
Carbonneau, H.-F.	Lagacé, Dr. Alph.	Rocheleau, Alfred
Chamberlain, Alfred	Légaré, C.-E.	Rouly, Will.
Chamberlain, Henri	Laliberté, A.	Rousseau, C.-J.
Charland, L.-A.	Lambert, J.-J.	Routhier, W.-C.
Boissonneault, H.	Landry, A.	Roy, C.
Bolduc, O.-E.-J.	Landry, Alf.	Sansagrin, A.
Boudreau, A.	Landry, Fred.-L.	Séviné, F.
Courtois, E.-J.	Laplante, A.	Sorette, I.-M.
Crétien, Jos.	Laplante, Geo.-D.	Sorette, Jos.
Daignault, A.	Laplante, Will.	Tatro, I.-H.
Daignault, Albert	Laro, L.-P.	Thibault, H.-L.
Daignault, A.-J.	Lavallée, A.-J.	Touchette, A.
Dargie, G.-W.	Lavoie, L.	Touchette, A.-A.
Desjardins, A.	Légaré, C.-E.	Touchette, R.
Dion, Arthur	Lemay, C.-D.	Trotier, L.-J.
Dion, Geo.-E.	Lemire, C.-B.-A.	Turcotte, F.
Ferron, B.	Lemire, Ernest	Tremblay, E.
Gagné, R.-O.	Laliberté, A.	Verville, F.
Gauthier, A.	Marceau, A.	Voyer, R.
Chabot, P.	Marceau, A.-H.	Babineau, S.
Dorval, C.	Massicotte, A.	Bouliot, E.-J.
Dorval, L.	Massicotte, L.	Daigneault, I.
Dumoulin, Ed.	Mercier, Eug.	Lemire, A.-H.
Dauphinais, C.-A.	Montambault, A.	Morissette, H.
Dauphinais, P.-M.	Morin, A.	Béliveau, C.
Dubois, E.	Morin, C.-J.	Bergeron, C.
Dubois, Wilf.	Morin, Ed.	Mercier, Jos.
Duclos, W.	Morin, H.	Richard, H.
Fredette, E.	Morin, Will.	Roux, P.
Gosselin, T.	Morin, Jos.	Rousseau, G.
Gignac, E.	Morin, Med.	Routhier, Eug.
Gignac, Eug.	Nourie, J.	St-Cyr, G.
Gignac, T.-F.	Normandean, A.	Morin, A.-V.
Goyette, A.-D.	Perrault, J.-A.	

LACONIA, N.-H.

PAROISSE DU SACRE - COEUR. 151 soldats et marins,

dont 3 sont morts.

Audet, Jos.-A.	Gonthier, Fred.	Maheu, W.-J.-L.
Baron, D.-R.	Gosselin, A.-J.	Malouin, W.-P.
Bédard, Fred.-J.	Grégoire, Fred.	Marchand, A.
Bégin, E.-L.	Guay, A.-J.	Martel, A.
Belford, Jos.-H.	Guay, G.-J.	Marchant, A.-H.
Bélisle, Jos.-A.	Guay, J.-A.	Marchant, F.-G.
Bénard, Alex.-G.	Guay, Pierre	Michel, R.
Bilodeau, G.	Guilmette, D.-A.	Michel, A.-B.
Bilodeau, John	Hamel, W.-J.	Morin, A.-A.
Blanchette, E.-H.	Houle, O.-J.	Morin, F.-J.
Blanchette, W.-A.	Jacques, E.-E.	Morin, G.-S.
Bolduc, A.-A.	Jacques, A.-P.	Morin, Jos.-E.
Bolduc, A.-J.	Jacques, G.-J.	Morin, J.-J.
Boulanger, A.-J.	Labbé, Jos.-I.	Morin, Pierre
Boulanger, A.-M.	Labelle, P.-R.	Morrisette, E.
Boulanger, Arthur-J.	Leblanc, H.-P.	Morrisette, Oscar
Boulanger, Jos.-H.	Labranche, A.	Neault, H.
Breton, W.-L.	Labranche, Geo.-H.	Paquette, E.
Broussian, F.-E.	Labranche, Léon	Paquette, Jos.-A.
Cantin, A.-J.	Labrecque, A.-R.	Paquette, Jos.-A.
Cantin, A.-J.	Lacaille, R.-C.	Paquette, W.-J.
Caron, J.-A.	Lacourse, G.-L.	Paradis, A.-A.
Cartier, E.-J.	Lacourse, Joseph	Parent, F.-L.
Cartier, L.-J.	Lacroix, A.-W.	Parent, Geo.-T.
Chabot, W.-J.	Ladieu, H.-R.-J.	Perreault, R.-C.
Chaput, W.-E.	Lamère, E.-E.	Perron, A.-J.
Chateaufeu, E.-L.-J.	Lamère, L.-W.	Perron, Jos.-J.
Clément, A.-J.	Lamontagne, A.-A.	Ricard, A.-G.
Clément, H.-W.	Lamontagne, Jos.-N.	Ricard, C.-P.
Clément, L.-G.	Lamothe, N.	Ricard, F.-J.
Croteau, A.	Laudry, J.-R.	Poiré, G.-J.
Délisle, F.-J.	Lantagne, J.-K.	Poiré, H.-J.
Dionne, A.-J.	Lapierre, E.-C.	Roux, A.
Dionne, A.-P.	Laplante, H.	Roux, H.-A.
Drapeau, L.-J.	Lapointe, A.-W.	Ruel, Jos.-E.
Dupont, C.	Laroche, L.	St-Cyr, W.
Filion, Art.	Larivée, J.-L.-C.	St-Jacques, O.
Fontaine, E.-R.	Larivée, P.-O.	Sévigny, O.
Forcier, E.	Larne, A.	Tanguay, L.-C.
Forcier, J.-G.	Lavallée, E.-J.	Tondreau, C.-A.
Fontaine, J.-A.	Lavertue, Jos.-H.	Tondreau, Geo.-H.
Fournier, Jos.-W.	Lavoie, Jos.-A.	Tremblay, E.
Gagné, P.-L.	Lecour, W.	Turcotte, E.
Gagnon, E.-J.	Lecour, W.-C.	Turgeon, R.
Gagnon, H.-J.	Leroux, Jos.-H.	Vachon, L.-P.-I.
Gauthier, G.-C.	L'Espérance, A.-H.	Vachon, V.-J.
Gauthier, H.-A.	L'Espérance, Edw.	Vaillancourt, Jos.-E.
Gendron, J.	Létourneau, R.-E.	Vallier, P.
Godbout, E.-J.	Lette, A.-E.	Vallier, Valère-J.
Gérard, E.	Levasseur, L.-A.	Vésina, P.-J.

M O R T S

Chabot, Wilfred-J.

Paquette, Edmond

Roux, Arthur

LEBANON, N. - H., 79 soldats et marins, dont 4 morts.

Archambault, W.
Bérubé, J.-E.
Baumier, E.
Béliveau, E.-E.
Boisvert, L.
Bouchard, P.-M.
Boucher, R.
Boucher, W.-C.
Boucher, J.-D.
Boucher, R.
Clément, J.-A.
Comtois, Aurélie
Courtemanche, W.
Courtemanche, R.
Défosses, John
Demers, T.
Descôteaux, E.
Dorion, H.-S.
Dubuque, W.
Dufresne, W.
Dupessis, A.-A.
Dupuis, H.-G.
Fillion, A.-H.
Fizette, W.-S.
Gibeau, E.-J.
Guay, J.-H.
Guay, F.
Guertin, Art.
Guper, A.-C.

Hamel, L.-J.
Houle, T.-P.
Hurteau, O.-J.
Laplante, C.-A.
Labelle, J.-J.
Labelle, M.-J.
Lacasse, T.
Lacasse, C.-C.
Lagacé, W.
Laberge, F.-L.
Laberge, H.-H.
Lalonde, F.
Lalonde, M.-J.
Lalonde, Ovila
Lambert, A.
Lambert, O.
Laplante, G.-O.
Laplante, W.-J.
Laporte, W.
Laporte, L.-C.
Leblanc, R.-J.
Lemay, W.-J.
Lemay, U.
Lemay, C.-A.
Lemay, Adol.
Malouin, L.-F.
Marcotte, J.-J.
Marcotte, E.-F.
Marcotte, H.

Marquis, T.
Mason, E.-J.
Nolet, L.-J.
Nourie, E.-A.
Ouellette, E.
Painchaud, R.-E.
Painchaud, P.
Painchaud, M.-J.
Pariseau, J.-T.
Picard, A.-H.
Plouf, C.-A.
Privé, S.
Racine, E.-J.
Roy, C.
Roy, J.-I.
St-Germain, A.
St-Germain, E.
Tatro, R.-R.
Thibodeau, L.
Vaudreuil, W.-E.
Villeneuve, R.-N.

MORTS

Boisvert, L.
Boucher, W.-C.
Guper, A.-C.
Houle, T.-P.

MANCHESTER, N. - H., 865 soldats et marins.

Archambault, E.-J.
Allard, J.-A.
Aubin, F.
Auger, O.
Auger, L.
Archambault, J.-B.
Auger, Albert
Auger, Maurice
Auger, H.
Archambault, A.-E.
Allard, R.
Allard, H.-L.
Arel, L.
Arel, C.
Aubin, Jos.
Bernier, A.
Bourdon, W.-G.
Bourque, O.
Boudreau, C.-J.
Boudreau, Jos.-J.
Boisvert, E.
Boisvert, B.
Boisvert, V.-J.
Bergeron, Nap.
Bourque, J.-G.-W.
Brodeur, J.-A.
Biron, C.-A.
Bégin, Jos.-H.
Beaudoin, L.
Boire, P.-C.
Bédard, W.-J.
Boucher, E.-A.
Blais, Alf.
Biron, Jos.-H.
Bouchard, D.
Beaulac, J.-B.
Bourbeau, O.
Bergeron, X.
Bergeron, P.
Bellemarre, C.
Bellemarre, E.
Bossé, J.-B.
Brunelle, H.-E.
Bélaïr, A.
Brousseau, E.
Bernard, A.
Biron, Adolphe

Beaudette, G.
Benoit, L.-J.
Benoit, L.
Boisvert, A.-H.
Béliveau, A.-F.
Bergeron, H.
Breton, F.-J.
Bonin, J.-C.
Bonin, W.-J.-A.
Blanchette, R.-A.
Béliveau, R.
Bourrassa, J.-L.
Beaudet, E.
Bluteau, O.
Branchard, A.-J.
Beaudoin, A.
Beaudet, P.-B.
Brunelle, G.-J.
Barbeau, Alex.
Baril, P.
Bourassa, A.
Breton, A.-J.
Benoit, D.-A.
Bédard, E.-T.
Boisvert, O.
Boisvert, D.
Boulangier, N.-A.
Beaudoin, L.-J.
Beaudin, W.
Bureau, W.-A.
Bouchard, G.-J.
Beauchaine, A.
Beauchaine, P.
Blanchard, C.-A.
Boisvert, Jos.
Bouchard, H.-J.
Beaudet, T.-J.
Bélisle, P.
Bruneau, A.
Boucher, A.-J.
Boucher, Aimé
Blanchette, A.
Bouchard, L.-E.
Blais, O.
Boisvert, W.-J.
Boisvert, Emile
Bélisle, L.-M.

Bourque, J.
Bégin, O.
Boucher, R.-H.
Bissonnette, B.
Blanchette, W.-J.
Brulotte, E.-G.
Bélangier, P.-P.
Boisvert, F.-J.
Boisvert, E.-J.
Boucher, J.
Boucher, O.-J.
Brière, L.
Brochu, A.
Bélisle, C.
Brodeur, F.-A.
Boissonneau, J.
Babel, P.
Brouillard, J.
Boudreau, E.
Blanchard, C.-H.
Brouillette, E.-R.
Brouillette, J.-G.
Béliveau, L.
Blanchette, A.-F.
Bouchard, J.-J.
Bilodeau, Jos.
Bédard, A.
Bourque, H.
Bourque, W.
Bélaïr, D.
Bouchard, A.
Boisvert, H.
Beaudet, C.-E.
Béliveau, W.
Binette, E.-T.
Béliveau, Alph.
Béliveau, L.
Barnard, A.-E.
Boisvert, A.
Bourassa, F.-G.
Beauchemin, O.-E.
Bergeron, A.-J.
Boisvert, H.-J.
Béliveau, A.
Bourget, O.-T.
Boulangier, H.-L.
Brière, L.

- Boisvert, W.-T.
Brien, C.
Bourgeois, W.
Beaudoin, E.
Berger, R.
Boucher, H.
Brunelle, F.-P.
Beaudoin, H.
Bourque, J.-O.-H.
Blanchette, P.
Bourget, E.-T.
Beaulieu, B.
Boisvert, E.
Bilodeau, W.
Bernier, E.-A.
Bélanger, F.-H.
Blanchard, F.
Bélanger, L.-P.
Beaulieu, Jos.
Bellemare, A.
Biron, O.
Biron, Georges
Breault, P.-J.
Boisvert, T.-J.
Boisvert, M.
Boiselair, O.-A.
Beaudet, A.
Bélaïr, A.
Beaudet, A.-E.
Bouchard, E.-F.
Roudreau, A.-J.
Bergeron, P.
Bélisle, H.
Babel, R.
Beaudoin, R.
Beausoleil, J.-J.
Bourque, D.
Chevrette, R.
Côté, D.-P.
Côté, M.-A.
Côté, A.-A.
Charland, O.
Cardin, A.-G.
Charpentier, A.-G.
Charpentier, E.
Carrier, E.-J.
Caron, W.
Côté, E.-J.
Charron, B.-J.
Caron, A.-A.
Couture, J.-L.
Côté, Alf.
Carbonneau, A.
Comiré, W.-J.
Côté, H.-J.
Chevrette, W.-G.
Chapdelaine, A.-J.
Coulombe, J.-A.
Couture, O.-J.
Couture, Alph.
Côté, W.-A.
Côté, A.-H.
Carrier, F.
Caron, L.-R.
Côté, P.
Charron, M.-A.
Chauvin, H.-L.
Chartier, L.-N.
Chartier, David
Côté, Alf.
Capustrain, A.-J.
Côté, A.
Chenez, A.-H.
Couture, D.
Côté, H.
Charbonneau, F.-E.
Couture, A.
Côté, D.
Carignan, A.-A.
Chandonnet, A.-J.
Chevrette, R.
Courchène, A.
Camiré, N.
Côté, O.-O.
Caron, C.-S.
Côté, Ale.
Champagne, H.
Chassé, A.
Cheney, H.-S.
Chevrette, A.
Côté, E.-M.
Côté, H.-F.
Côté, G.-P.
Charron, J.-J.
Chrétien, J.-A.
Charest, J.-A.
Côté, E.-L.
Côté, Alph.
Côté, W.-D.
Courchène, W.
Chassé, O.-J.
Carrier, T.
Ducharme, A.
Dionne, A.-J.-A.
Demers, L.-O.
Dubé, Jos.-E.
Denis, A.-A.
Duhaime, R.-L.
Daigle, E.-J.
Doucet, J.-E.
Desfossés, H.-R.
Demers, O.-H.
Demers, J.-A.
Dupuis, L.
Dionne, A.-J.
Dubé, JoJs.
Dufort, Dr, L.-G.
Dufort, Dr, G.-E.
Dupont, L.-J.
Dorval, J.-J.
Dubeau, A.-V.
Doré, R.
Demers, E.
Daigle, A.-F.
Dupont, D.
Dugas, E.
Dupont, G.-C.
Demers, G.-F.
Dectra, W.-L.
Dubé, L.
Dionne, Jos.
Dubois, Jos.
Dufort, R.-H.
Desmarais, Alph.
Doyon, E.-R.
Drolet, J.
Durand, J.
Duperron, H.-E.
Duperron, C.-E.
Desrochers, Alph.
Dubé, E.-J.
Demers, S.-J.
Demers, E.-J.
Desjardins, H.
Dubreuil, G.
Ducharme, R.
Dupuis, A.-C.
Dumas, P.-J.
Drouin, A.
Dancause, A.
Demers, J.
Dusseau, A.-E.
Duval, E.-G.-J.
Demers, W.-J.
Daigle, W.-O.
Dubois, J.-N.
Doucet, L.-P.
Défelteau, E.
Défelteau, Art.
Déziel, A.-M.
Dupuis, A.-J.
Dion, A.
Dionne, L.-J.-E.
Duval, A.
Dubeau, Alb.
Devault, T.
De Champlain, H.
Dupont, A.-F.
Davignon, G.
Deslauriers, D.
Demers, A.-A.
Désilets, A.
Deslauriers, F.
Demers, A.-V.
Doyon, S.
Doré, R.
Demers, E.-J.
Dubé, R.
Demers, A.-L.-H.
Drolet, W.-E.
Denault, H.
Desmarais, L.-P.
Desrochers, R.-H.
Dubreuil, A.
Doucet, H.-J.
Desmarais, W.
Doyon, D.
Dubois, A.
Dubé, W.
Deslauriers, A.
Dufour, A.-J.
Daignault, D.
Dumont, E.
Damour, G.
Doucet, C.-S.
De Pelteau, F.
Dozois, E.-T.
Duhaime, R.-L.
Dupont, A.-E.
De Moulpied, A.-W.
Desmarais, R.-J.
Denis, A.-J.
Desilets, M.-A.
Demers, Alf.
Degrandmaison, W.
Dion, J.-A.
Desrosiers, A.
Dusseau, F.-W.
de Tonnancourt, L.-G.
Dumont, D.
Duguay, U.-H.
De Moulpied, C.-X.
Dusseau, C.
Dozois, G., Dr, dentiste
Francoeur, D.
Francoeur, Ernest
Forand, H.-W.
Fois, W.
Fortin, A.-E.
Favreau, L.-P.
Forcier, Alb.
Fournier, E.
Fontaine, T.-L.
Fortin, B.
Fortin, A.-J.
Fontaine, A.-S.
Fontaine, Nap.
Fournier, A.-J.
Forand, A.-F.
Francoeur, A.-J.
Fournier, E.-P.
Fontaine, W.-G.
Fernal, P.
Francoeur, G.-O.
Fortin, J.-H.
Fortin, G.-C.
Farley, C.-T.
Fontaine, J.-A.
Fontaine, E.-J.
Fournier, J.-A.
Fontaine, Elph.
Fortin, J.-F.
Francoeur, F.-M.
Ferland, J.-L.
Faucher, Jos.
Garon, A.-P.
Goulet, B.-L.
Goulet, J.
Guertin, G.-H.
Gagnon, A.

- Girard, G.-M.
 Guinard, A.-A.
 Guillemette, E.-W.
 Grimard, A.-A.
 Genest, L.-A.
 Grenier, H.
 Girard, W.
 Gosselin, A.-J.
 Gélinas, O.
 Girard, A.
 Garon, A.-J.
 Gosselin, Jos.
 Gosselin, R.
 Groulx, W.-J.
 Gagnon, J.-O.
 Gosselin, J.-P.
 Gosselin, F.
 Gosselin, Nap.
 Gosselin, André
 Gladu, E.
 Garon, D.
 Gagnon, J.-G.
 Gagnon, Alb.
 Girard, J.-H.-A.
 Lanthier, A.
 Gouin, J.-A.
 Grégoire, D.-G.
 Gaumont, R.
 Gaumont, O.
 Gérard, J.-E.
 Goulet, E.-E.
 Guyette, J.-W.
 Guay, T.
 Guay, W.-H.
 Gaudette, H.-J.
 Gaudreau, E.
 Garand, G.-A.
 Gagnon, J.-H.
 Gagnon, A.-J.
 Gagnon, Art.
 Gagnon, Ernest
 Gamache, G.
 Gouin, A.
 Gauvin, C.-O.
 Gagné, L.
 Grenier, A.-P.
 Gosselin, A.-G.
 Gosselin, J.-G.
 Gladu, E.
 Gamache, J.
 Gamache, A.-W.
 Gagnon, J.-P.
 Gagnon, A.-A.
 Gagnon, P.-V.
 Gagnon, Albert
 Girard, D.
 Gélinas, J.-A.
 Gagnon, M.
 Gagnon, A.-A.
 Goulet, Jos.
 Gagnon, J.-E.
 Guay, Jos.
 Gosselin, Lucien-E.
 Geoffrion, F.-C.
 Geoffrion, A.-J.
 Gamelin, W.
 Graton, J.-E.
 Gouin, A.
 Graux, A.-A.
 Gauvin, H.-E.
 Grégoire, A.-J.
 Gamache, H.
 Gagné, P.-N.
 Garon, Nap.
 Guinard, J.-F.-C.
 Gagné, W.
 Gagnon, C.-A.
 Gladu, T.
 Gamache, E.
 Groulx, J.-J.
 Grégoire, J.-G.
 Hébert, J.-A.
 Hébert, G.
 Hébert, C.-C.
 Hébert, A.-J.
 Hébert, Arm.-J.
 Hébert, Am.
- Hébert, O.-P.
 Hébert, W.
 Hébert, Jos.-E.
 Hébert, Émile
 Hébert, E.-A.
 Hébert, N.-E.
 Hébert, E.-J.
 Hébert, P.-J.
 Hébert, A.-A.-W.
 Hébert, E.-C.
 Hébert, Art.
 Hébert, G.-D.
 Hallée, J.-E.
 Hallée, Léo
 Hallée, A.-A.
 Hallé, Ant.
 Harbour, B.-A.
 Harbour, A.-A.
 Hamel, P.
 Hamel, Léo
 Huot, W.
 Huot, L.
 Hêlie, Art.
 Hêlie, Adel.
 Huppé, O.
 Houle, A.-O.
 Houle, G.
 Haldé, A.-A.
 Hêlie, Art.
 Houle, A.-J.
 Harnois, G.-J.
 Huot, G.-V.
 Janelle, R.
 Janelle, Eug.
 Julien, L.-E.
 Juneau, A.-J.
 Juneau, W.-H.
 Tодоin, L.
 Jutras, D.-C.
 Jacques, R.-J.
 Jacques, Dr. E.-J.
 Lévesque, A.-J.
 Larue, E.-J.
 Lemay, E.-J.
 Lafond, G.-E.
 Lacerte, J.-R.
 Larochette, H.-R.
 Laroche, W.
 Lamarre, A.-A.
 Laforge, A.-L.
 Langevin, G.-W.
 Lemay, A.-G.
 Labrecque, Adel.
 Lepage, F.-H.
 Lefebvre, W.
 Laplante, J.-G.
 Lemay, Alph.
 Laforest, C.-T.
 Lampon, A.-J.
 Lefebvre, D.
 Laroche, W.-N.
 Laverdure, C.
 Lamarine, D.
 Lefanc, R.-J.
 Lavoie, P.-J.
 Ladouceur, T.-J.
 Ladouceur, A.-P.
 Labrecque, J.
 Lemieux, J.-N.
 Lareau, N.-J.
 Lavigne, W.-J.
 Lepitre, G.
 Ladouceur, G.
 Laflamme, S.-K.
 Lefrançois, W.
 Lemay, E.-S.
 Lesieur, F.
 Lesieur, D.
 Lacourse, O.
 Lafond, E.-J.-R.
 L'Heureux, H.
 Lupin, J.-F.
 Lemay, G.-E.
 Leclerc, E.-A.
 Lafond, A.
 Lemay, S.-J.
- Lavoie, W.-G.
 Labrecque, O.-O.
 Lefebvre, N.-J.
 Lemay, A.
 Lagacé, J.-B.
 Lalumière, H.
 Lesage, P.
 Lefebvre, E.
 Lacasse, E.-N.
 Lavallée, A.
 Leblanc, H.-L.
 Labbé, E.-H.
 Laflamme, J.-P.
 Labrie, A.
 Lemieux, Jos.
 Lebrun, W.
 Langlois, A.
 L'Abbé, Alph.
 Lamirande, F.
 Lemire, H.-C.
 Lavigne, Art.
 Lapointe, N.-R.
 Lamarre, W.-J.
 Lareau, H.
 Latulippe, T.-C.
 Labonté, A.-J.
 Leblanc, Jos.
 Loiseau, E.
 Leclerc, S.
 Lemire, O.-J.
 Jarry, E.
 Lasalle, A.-J.
 Lapointe, Nap.
 Lasalle, P.
 Laflamme, F.-X.
 Lachance, D.
 Longchamp, A.-J.
 Laliberté, P.
 Laflamme, H.
 Lavigne, F.
 Lepage, J.
 Laflamme, F.-C.
 Laflamme, Jos.
 Lafrance, H.-A.
 Larivière, H.-H.
 Laugière, Art.
 Lavenure, L.-J.
 Loiseau, J.-R.
 Lemay, O.
 Leblanc, Jos.
 Leclerc, G.
 Lafrenière, E.-A.
 Lemieux, A.
 Leblond, F.
 LaJoie, Art.
 Lettre, A.-E.
 Lassalle, A.
 Larouche, J.-A.
 Lessard, F.-T.
 Letendre, J.-A.
 Lemire, A.-J.
 Larivière, Jos.-A.
 Lessard, R.
 Labille, G.
 Loranger, H.
 Laronde, P.-J.
 Labarre, W.
 Lachance, S.
 Laroc, G.
 Landreville, H.-E.
 Landry, J.-R.
 Demers, Jos.
 Larivée, A.-J.
 Laflamme, A.-W.
 Laplante, G.-H.
 Lemire, A.-J.
 L'Heureux, A.-L.
 Landry, Jos.
 Laplante, J.
 Lavigne, Nap.
 Lafond, L.-G.
 Lamirande, Z.
 Le Boullier, A.-A.
 Lebeau, F.
 Martel, O.
 Marcoux, A.

- Montplaisir, H.-A.
 Marion, G.
 Morin, J.-P.
 Morel, D.
 Marcotte, G.-E.
 Maille, E.-J.
 Morin, O.
 Martel, S.
 Manseau, H.-P.
 Mailhot, H.-J.
 Mondor, E.-A.
 Mondor, P.-R.
 Manseau, R.-E.
 Michaud, E.-L.
 Martel, E.
 Martineau, A.
 Mongeon, A.
 Martineau, Jos.-I.-M.
 Martel, J.-A.
 Miville, Dr, F.-E.-D.
 Martel, L.
 Messier, W.-J.
 Marchand, A.-J.
 Marchand, Léo-P.
 Marcotte, P.-E.
 Martineau, Jos.
 Melançon, J.-D.
 Melançon, Ernest
 Morcl, E.
 Martin, G.-C.
 Marineau, D.
 Morissette, L.
 Moquin, W.-H.
 Morin, A.
 Messier, A.-E.
 Montminy, A.
 Melançon, G.-A.
 Martin, J.-A.
 Martin, G.-W.-O.
 Marcoux, A.
 Montplaisir, A.
 Ménard, A.
 Morin, L.-F.
 Morency, G.-A.
 Morin, L.-F.
 Mailhot, O.
 Morin, A.-E.
 Martel, A.-C.
 Masson, G.-E.
 Morin, W.-J.
 Manseau, H.-E.
 Miville, A.-H.
 Masson, L.-J.
 Martel, A.-M.
 Major, L.-J.
 Morency, G.
 Nadeau, G.-A.
 Nerbonne, J.-A.
 Nerbonne, Amédée
 Neault, W.-J.
 Neveu, W.-J.
 Nerbonne, A.-R.
 Normandeau, L.-J.
 Nolet, J.-W.
 Nolet, A.
 Neveu, Elph.
 Onellette, Jos.
 Onellette, Eug.-O.
 Onellette, Fred.-L.
 Plante, Eug.
 Plourde, S.-J.
 Poirier, G.-N.
 Prince, H.
 Pagé, J.-S.-F.
 Prince, G.
 Provencher, C.
 Pinard, W.
 Perrault, R.-C.
 Paris, F.-P.
 Plante, A.-J.
 Provost, L.-H.
 Pinard, Geo.-H.
 Paradis, A.-J.
 Provencher, W.-J.
 Phaneuf, B.-C.
 Provost, A.-M.
 Poudrette, E.
 Potvin, A.-J.
 Plante, H.
 Potvin, C.-A.
 Pétrin, E.
 Provencher, A.-E.
 Provencher, J.-A.
 Poulette, J.-A.
 Paris, E.
 Pepin, H.
 Paradis, W.
 Pinard, A.-A.
 Perron, P.-W.
 Plourde, A.-J.
 Proulx, A.
 Pichette, L.-J.
 Parcneau, P.
 Provencher, A.
 Provencher, Odilon
 Pepin, O.
 Plante, L.
 Poulin, B.-H.
 Pellerin, C.-J.
 Paris, H.-P.
 Potvin, E.
 Potvin, P.-E.
 Pouliot, L.
 Payeur, H.
 Pélerin, H.-J.
 Pélerin, M.-J.
 Pepin, H.
 Plante, J.-P.
 Pichette, W.-J.
 Pronlx, O.-A.
 Plante, Jos.
 Plante, A.-V.
 Paré, Jos.-P.
 Provencher, H.-J.
 Provencher, H.
 Provencher, Dom.
 Pagé, V.-T.
 Poirier, A.
 Prince, L.
 Pelletier, H.-S.
 Perrault, L.-C.
 Parent, L.
 Paquin, A.-A.
 Provost, R.-S.
 Plourde, E.
 Pichette, O.-J.
 Paquette, A.
 Paquette, J.-H.
 Pétrin, Art.
 Pétrin, S.
 Paradis, A.-D.
 Pinsonneault, E.
 Paris, F.
 Pelletier, E.
 Provost, Léo-H.
 Poulin, N.-O.
 Proulx, W.
 Roulier, D.-L.
 Roy, A.
 Roy, A.-W.
 Roy, Jos.
 Roy, Rod.
 Richard, W.-J.
 Rochette, S.-J.
 Rivard, G.-H.
 Rivard, E.-A.
 Roux, Jos.-O.
 Robitaille, H.-L.
 Rousseau, E.-A.
 Roger, V.-A.
 Rochette, E.-J.
 Roy, Edgar
 René, R.
 Rouillard, A.-J.
 Roberge, F.
 Roy, Alf.
 Roberge, L.
 Roy, Alf.
 Roberge, L.
 Roy, A.-J.
 Roy, Placide
 Roy, Ernest
 Racette, H.
 Rivard, A.-T.
 Roberge, W.
 Richer, H.-E.
 Ramsay, D.
 Ricard, E.
 Roux, H.
 Racicot, J.-B.
 Richer, A.-E.
 Rose, T.
 Rouillard, C.
 Rivard, G.-A.
 Ricard, P.-G.
 René, Alb.
 Roy, W.
 Robitaille, G.-W.
 Rousseau, H.
 Roy, N.
 Royal, N.-C.
 Rhcault, A.-C.
 Roy, Jos.
 Roberge, T.-F.
 Rivière, A.-G.
 Richard, Nap.
 Robidoux, F.
 Ramsay, Rév., L.-A.
 Roux, R.
 Rémillard, J.-W.
 René, E.-J.
 St-Jean, T.
 St-Jean, C.-W.
 St-Jean, Alf.
 St-Onge, L.
 St-Onge, D.
 St-Onge, Emile
 Simoneau, J.-U.
 St-Denis, A.-W.
 Sarette, A.
 Simon, C.-F.
 St-Jean, T.
 Simard, C.
 St-Jean, E.
 St-Jean, Léo
 St-Laurent, H.
 St-Pierre, C.
 St-Germain, A.-El.
 Thibodeau; P.-A.
 Tremblay, Jos.-E.
 Tremblay, Roméo-R.
 Tremblay, P.-L.
 Tardif, L.-E.
 Tardif, Alex.
 Tessier, P.-H.
 Tellier, E.
 Thibodeau, A.-J.
 Thibodeau, H.
 Thibodeau, J.-W.
 Therrien, G.-A.
 Therrien, Euclide
 Tremblay, J.-A.
 Lafayette, A.
 Trottier, E.
 Trottier, Art.
 Trottier, Lucien
 Trottier, Ant.
 Trottier, A.-E.
 Thibodeau, A.
 Tellier, A.
 Thibeault, V.
 Thuotte, H.-P.
 Turcotte, J.-E.
 Simard, P.-E.
 St-Onge, A.-J.
 Sirois, C.
 Samson, J.
 St-Germain, H.
 Simon, P.
 Sansfaçon, W.-J.
 Soncy, A.
 St-Jean, A.
 Sciotte, A.-C.
 St-Hilaire, L.-O.
 St-Jean, Alph.
 Simard, A.-A.
 St-Laurent, A.

Soucy, A.-E.
Simard, R.
Soucy, Jos.-D.
St-Germain, Alph.
St-Germain, A.-S.
St-Pierre, A.
Savageau, G.-C.
St-Jean, G.-J.
St-Hilaire, Art.
Tardif, A.-J.
Tardif, P.-A.
Tessier, G.
Tessier, E.-J.
Therrien, O.-F.

Turcotte, G.-J.
Tétreault, T.
Trahan, G.-C.
Tardif, D.-J.
Thériault, S.
Tessier, A.-V.
Tessier, O.
Trottier, E.-J.
Trottier, Em.-J.
Turcotte, A.-J.
Trudel, G.-A.
Therrien, Alph.
Turcotte, Geo.-B.
Vigneault, A.-H.

Villemaire, W.-E.
Verrette, Avite-J.
Verrette, Am.-L.
Vanasse, V.
Vachon, A.-L.
Vallière, Jos.-A.
Villeneuve, H.
Vaillancourt, A.-J.
Vaillancourt, Georg.-J.
Vaillancourt, Nap.
Vallière, A.-A.
Veilleux, Ed.
Vincent, J.
Verville, Eug.

NASHUA, N. - H., 568 soldats et marins.

Anteil, A.
Anteil, Is.
Anteil, J.-A.
Anteil, Jos.-E.
Anteil, P.-N.
April, L.
April, R.-T.
Arbour, W.
Archambault, Alph.
Archambault, A.-J.
Archambault, Henri
Archer, C.-N.
Asselin, E.
Auger, E.
Beaulieu, E.-J.
Beaudoin, W.-M.
Beaulieu, Jos.
Beaupré, J.-A.
Beaupré, Phyd.
Bédard, J.-A.
Bélair, Alf.
Bélanger, A.-P.
Bélanger, E.-J.
Bélanger, G.-A.
Bélanger, T.-J.
Béland, E.
Béland, G.
Bellavance, A.-A.
Bellavance, Léo
Bellavance, P.
Bellavance, Thomas
Bellavance, Jos.
Belzil, Aug.
Belzil, E.-M.
Benjamin, F.
Benjamin, G.-L.
Benoit, A.
Benoit, P.-J.
Benoit, Kalp.
Benoit, W.
Bergeron, H.-S.
Bergeron, W.
Bernard, D.-W.
Bernard, Edw.
Bernard, Emm.
Bernard, J.-E.
Bernier, A.
Bernier, Jos.
Bernier, Jos.-L.
Bertrand, Jos.-L.
Bérubé, Arthur
Bérubé, Joseph
Bérubé, W.
Bérubé, Louis
Bibeau, E.-
Bilodeau, Jos.
Charpentier, H.-A.
Bilodeau, Louis
Bilodeau, F.
Biron, L.-
Bissonnette, A.-G.
Boilard, F.
Bois, Jos.
Bonenfant, Jos.
Bonenfant, David
Bonenfant, Hecto-
Bonenfant, Joseph

Bonin, H.
Bonneterre, P.-J.
Bouchard, L.-S.
Bouchard, P.
Bouchard, W.
Boucher, Louis
Boucher, Ludger
Boucher, E.-D.
Bouchier, J.-E.-A.
Boulanger, E.-H.
Bouley, Trthur
Bouley, C.-A.
Bouley, Elie
Bouley, H.-J.
Bouley, R.-J.
Bouthillier, H.-E.
Bouthillier, P.-E.
Boyer, A.-F.
Boyer, F.-P.
Brisebois, R.
Brodeur, A.-R.
Brodeur, Albert
Brodeur, Philéas
Brodeur, Philippe
Brisebois, Jos.
Brisebois, Arthur
Brouillette, C.-E.
Bruneau, C.-A.
Budro, P.-D.
Burelle, F.-D.
Cadorette, A.
Cardin, F.
Cardin, H.-C.
Cardin, E.-P.
Caron, A.-J.
Carrier, J.-B.
Carrier, E.
Corriveau, J.-L.
Coutu, W.-L.
Chabot, T.-J.
Chagnon, E.
Chagnon, L.
Champagne, V.
Charbonneau, H.-C.
Charest, E.
Charpentier, Jos.
Charron, E.
Charron, Geo.-J.
Chartier, Arthur
Chasseur, J.-B.
Chenard, A.
Cheney, A.-F.
Cheney, F.-E.
Cheney, W.-M.
Cormier, E.
Côté, Albert
Côté, C.
Côté, E.-J.
Côté, E.-A.
Côté, Lorenzo
Courchène, Léo
Coulombe, P.
Cournoyer, F.
Courtémanche, G.-A.
Courtémanche, M.-J.
Couture, Arthur
Couture, H.

Creteau, W.-E.
Cyr, J.-P.
Damboise, G.
Damboise, W.
Dame, C.-H.
Daudelin, Dr, Alfred
Decelle, A.
DeGagné, J.-A.
Desjarlais, O.
Delorme, E.
Delude, C.-J.
Demanche, L.
Desroches, A.
Deschaines, A.-E.
Deschesnes, A.
Deschesnes, F.
Desclos, E.-F.
Desjardins, P.
Desmarais, P.
Desmarais, L.-A.
Desmarais, E.
Desrosiers, O.-J.
Desrosiers, O.
Dichard, O.
Dionne, Adel.
Dionne, Mf.
Dionne, A.-N.
Dionne, D.-A.
Doucet, A.
Doucet, P.-J.
Doucet, Theo.
Drapeau, Alfred
Drapeau, Pierre
Dubé, Adéard
Dubé, Adolphe
Dubé, Edm.
Dubé, E.-J.
Dubé, Gaud.
Dubé, Jos.
Dubois, F.-J.
Dubois, P.
Dubuque, C.
Duby, L.-A.
Duclos, H.-C.
Duclos, P.-E.
Dugas, J.-W.
Duhamel, W.-C.
Duhamel, H.-A.
Dumaine, E.-L.
Dumaine, E.-O.
Dumaine, I.
Dumont, Alfred
Dupont, J.
Duprey, E.
Duquette, E.
Dutrizac, H.
Duval, H.-G.
Ferland, W.
Faucher, L.-F.
Fleury, Arthur
Fournier, E.-J.
Fournier, J.-A.
Gagné, Ludger
Gagné, O.
Gagnon, Alfred
Gagnon, D.

- Gagnon, Jcs.
 Gagnon, J.-A.-M.
 Gagnon, P.
 Gagnon, S.
 Gagnon, V.
 Gagné, P.
 Gamache, W.
 Gamache, Fred.
 Galipeau, G.-J.
 Gaudette, Alfred
 Gaudette, Arthur
 Gaudette, Henri
 Gaudette, Moise
 Gaudette, Oscar
 Gauthier, A.
 Gauthier, E.
 Gauthier, R.-G.
 Gendron, N.
 Girouard, G.-L.
 Goyette, Alfred
 Goyette, E.-L.
 Goyette, Eugène
 Grandmaison, Art.
 Grandmaison, Elz.
 Grandmaison, E.-J.
 Grandmaison, Hector
 Grandmaison, Léo
 Grandmaison, P.-A.
 Grandmaison, V.-J.
 Gravelle, A.-F.
 Gravelle, C.-V.
 Gravelle, H.-E.
 Gravelle, Jér.
 Guilmain, H.
 Guilmette, Alph.
 Hamel, Albert
 Hamel, Henri
 Hamel, J.-A.
 Hamel, W.
 Hamelin, Léo
 Hamelin, Louis
 Harpin, L.-E.
 Hébert, A.
 Hébert, J.-A.
 Héon, M.
 Houle, Albert
 Houle, A.-F.
 Houle, R.-L.
 Jean, Geo.
 Jean, T.-N.
 Jetté, Alfred
 Lebeau, E.-A.
 Labine, L.-V.
 Labombarde, L.-C.
 Labombarde, W.-C.
 Lachance, Alph.
 Laferrière, Edin.
 Lafamme, Alph.
 Lafamme, Léo
 Lafamme, Benj.
 Lafamme, Eug.-A.
 Lafamme, Georges
 Lafamme, P.-Jos.
 Laflotte, N.-P.
 Lafontaine, E.
 Lafontaine, Geo.
 Laforme, L.-H.
 Lafrance, C.-F.
 Lagassé, E.
 Lagassé, Jos.-E.
 Lajoie, G.-S.
 Lajoie, P.
 Laliberté, D.-T.
 Laliberté, V.-L.
 Lampron, W.-E.
 Landry, Alfred
 Landry, F.-C.
 Landry, L.-O.
 Lanoue, H.
 Lapiere, E.-J.
 Laplante, J.-B.
 Laquerre, J.-A.
 Laroque, E.
 Laroque, Oswald
 Latour, J.-B.
 Lavoie, A.
 Lavoie, Oscar
 Lizotte, T.
 Lebel, J.-B.
 Leblanc, Alf.
 Leblanc, Arm.
 Leblanc, Edm.
 Leblanc, Ed.-S.
 Leblanc, H.-D.
 Leblanc, Jean
 Leblanc, O.-J.
 Lacasse, A.
 Leclair, Jean
 Ledoux, A.
 Ledoux, E.-J.
 Ledoux, Grégoire
 Lefebvre, Jos.
 Lefebvre, Omer
 Lefebvre, J.-A.
 Lefebvre, Louis
 Lemère, E.
 Lessard, A.-J.
 Lessard, Jos.-V.
 Lessard, Léo
 Lessard, W.-R.
 Letendre, D.-R.
 Lévesque, Albert
 Lévesque, A.-S.
 Lévesque, A.-J.
 Lévesque, Arthur
 Lévesque, C.-H.
 Lévesque, Gaudias
 Lévesque, Joseph
 Lévesque, Jos.-A.
 Lévesque, Pat.
 Lévesque, Thomas
 Lizotte, A.
 Lebel, J.-B.
 Lizotte, Fred.
 Lizotte, Geo.
 Lizotte, Léo
 Lizotte, René
 Loranger, A.-H.
 Loranger, Arthur
 Loranger, O.-E.
 Lucas, Arthur
 Lucas, Fred.
 Lucier, Ferd.
 Lucier, Alvin-A.
 Lucier, E.-J.
 Lucier, Jos.-F.
 Malenfant, J.-A.
 Malette, Arthur
 Mahiot, Edm.
 Mahiot, I.-E.
 Marion, J.-B.
 Marquis, E.-J.
 Marquis, Pierre
 Marette, R.-C.
 Martel, A.
 Martin, W.
 Martin, H.
 Martin, P.-E.
 Martin, W.-F.
 Mason, A.
 Mason, M.-J.
 Mason, P.-R.
 Maurice, Alfred
 Maurice, R.
 Maynard, Ame.
 Maynard, Arth.
 Maynard, Jos.-R.
 Maynard, Fred.-R.
 Maynard, J.-E.
 Maynard, Dr. C.-S.
 Maynard, Wilbrod
 Messier, A.-J.
 Moreau, Albert
 Moreau, C.-L.
 Moreau, Henri
 Moreau, Jean
 Morin, Aug.
 Morin, A.-F.
 Morin, Art.-L.
 Morin, Eug.
 Morin, Fred.
 Morin, Ludger
 Morin, Noël
 Morin, P.-J.
 Morin, Victor
 Marois, A.-J.
 Morissette, Albert
 Nadeau, A.-A.
 Nadeau, D.-L.
 Nadeau, Henri
 Noël, A.-A.
 Ouellette, A.-J.
 Ouellette, Alonzo
 Ouellette, André
 Ouellette, Donat
 Ouellette, Emile
 Ouellette, G.-J.
 Ouellette, Léon
 Ouellette, J.-P.
 Ouellette, Jos.-F.
 Ouellette, N.-J.
 Paquette, A.-E.
 Paquette, F.-X.
 Paquette, J.-B.
 Paradis, Arthur
 Paradis, C.-W.
 Paradis, H.-L.
 Parent, E.-T.
 Paul, Albert
 Paul, Ame.
 Paul, Armand
 Paul, J.-N.
 Peellietier, Emile
 Pelletier, Nap.
 Pepin, Elie
 Pepin, Louis
 Pepin, Théo.
 Perrault, Jos.-F.
 Pétrain, H.
 Phaneuf, A.-G.
 Phaneuf, Maurice
 Phaneuf, Oscar-A.
 Phaneuf, Victor
 Phaneuf, W.-H.
 Picard, E.
 Pinet, J.-A.
 Pleu, Art.
 Plamondon, Art.
 Plamondon, Pierre
 Plourde, Jos.
 Poirier, Jos.-A.
 Poirtras, O.-J.
 Peloquin, E.-J.
 Pomerleau, Alf.
 Pontbriant, H.
 Poulin, A.
 Provençal, J.-G.
 Provencher, R.
 St-François, G.
 St-François, J.-A.
 St-Jean, D.
 St-Jean, L.-A.
 St-Onge, W.
 Salvail, E.-H.
 Salvail, H.-J.
 Salvail, Tel.
 Santerre, Tel.
 Sénécal, H.-J.
 Simard, Jos.
 Simard, Jos.
 Simard, Michel
 Simoneau, Arthur
 Simard, Nap.
 Sirois, H.-J.
 Sirois, Léo
 Sirois, Jos.-N.
 Raby, G.
 Raby, H.-E.
 Ravenelle, G.-E.
 Ravenelle, Raoul
 Rémillard, A.
 Rémillard, E.-J.
 Renaud, L.-J.
 Ricard, L.

Richard, G.-A.
Richard, Oscar
Rioux, A.
Rivard, A.
Robichaud, Art.
Robichaud, E.-J.-B.
Robidoux, Jos.

Robidoux, D.
Rodier, E.-J.
Rochelle, F.
Rochette, J.-H.
Rochette, N.
Rodier, D.-L.
Rodier, E.-J.

Rochelle, F.
Rochette, J.-H.
Rochette, N.
Rodier, D.-L.
Rodier, E.-J.

ROCHESTER, N. - H., 83 soldats et marins, dont 3 morts.

Rouleau, Arthur
Rousseau, Alf.
Rousselle, S.
Rousselle, C.
Rousselle, P.
Roy, Alph.
Roy, Hetcor
Roy, Joseph
Roy, Luldger
Saney, Adel.
Saney, Donat
Saney, E.-J.
Saney, M.
Saney, L.
Saney, W.
Saney, W.-J.
Sylvain, A.
Sylvestre, L.-A.
Tanguay, Alph.
Tanguay, Ern.
Tanguay, P.-A.
Tatro, A.-A.
Tessier, Fred.
Théroux, E.-J.
Therriault, Jos.
Thibodeau, H.-E.
Tremblay, J.
Tremblay, Adel.
Vaillancourt, Albert
Vaillancourt, Arthur
Vaillancourt, Henri
Vaillancourt, Wilb.
Lessard, L.-J.
Sansfaçon, G.

Marcoux, G.
Turcotte, Art.
Vachon, G.
Boulet, G.
Biron, F.
Biron, J.-A.
Langelier, H.
Lessard, W.
Turcotte, E.
Rodier, L.
Robichaud, N.
Lemire, A.
Labrie, J.
Gagné, O.
Marchand, O.
Turcotte, W.
Grenier, C.
Gourde, A.
Marcotte, H.
Marcotte, Ed.
Leclair, A.
Grondin, A.
Lacasse, A.
Marchand, E.-F.
Desmarais, W.
Lamontagne, O.
Dureau, J.-C.
Sansfaçon, W.
Boivin, A.
Gilbert, W.
Marchand, A.
Ferland, O.
Vachon, J.-H.
Marcotte, H.-J.

Larochelle, E.
Lacasse, Alph.
Vancourt, C.
Perrault, F.
Poisson, H.
Grenier, G.
Jacques, W.
Marcoux, A.
Turcotte, E.
Pelletier, D.
Lessard, F.-W.
Robichaud, D.
Cormier, A.
Lavigne, A.
Leblond, E.
Bilodeau, W.
Moisan, A.
Moisan, O.
Grenier, A.
Godin, G.
Daigle, P.
Pocard, P.
Bélanger, P.
Vachon, H.-L.
Jacques, H.
Derôme, E.
Gingras, A.
Leblond, A.
Bélanger, O.
Lefehvre, A.
Gauthier, H.
Gauthier, Arth.

SOMERSWORTH, N. H.

Note: — Après beaucoup d'efforts, il nous a été impossible de se procurer les noms, soit du curé, du secrétaire de la ville, ou des journaux, les réponses étaient que les listes sont détruites ou perdues.



ETAT DE NEW-YORK

ALBANY, N. - Y., 42 soldats et marins.

Hénault, L.
Vadnais, G.
Durand, C.-H.
Vadnais, Edouard
Lavigne, L.
Durand, A.-P.
Bellegrade, Arthur
Courtois, H.
Brunelle, Aug.
Brunelle, Francis
Brunelle, Jean-Jos.
Barré, Thomas
Dumas, Eug.
Vaillancourt, Albéric

Branche, R.
Lavoie, M.
Desrochers, F.
Fréchette, Geo.
Valiquette, L.-P.
Taille, Alex.
Fredette, Albéric
Bourret, Wilf.
Bergeron, W.-E.
Joinville, V.
Giguère, J.
Dumas, E.
Olivier, Wm.
Wolf, I.

Marcil, E.
Dumont, C.
Surprenant, P.
Poitras, A.
Houle, Jos.
Aumond, Alph.
Noiset, S.
Lachance, Jos.
Lyzotte, Jean
Thibodeau, M.
Raymond, E.
McQuirk, R.
McQuirk, Earl

COHOES, N. - Y., 388 soldats et marins, dont 13 morts.

Alix, Alfred
Amyot, Will.
Archambault, J.-L.
Archambault, Jos.-L.
Archambault, Jos.-A.
Archambault, Tranc.-M.
Arsenault, Arthur
Aubrey, Dr, W.-J.-C.
Barard, Jos.
Bariteau, A.
Berthiaume, Arthur
Baulne, C.
Béchar, E.-T.
Beaudreault, Jos.-R.
Beaupré, Léo
Beauregard, Joseph-A.
Beauséjour, Arthur
Béchar, A.-A.
Bélangier, Albert
Bélangier, Joseph-F.
Bélangier, Thomas-J.
Benjamin, O.-O.
Bernard, A.
Bernadin, Alcide
Berthiaume, T.
Bertrand, C.-A.
Bertrand, F.-L.
Bessette, A.-J.
Biette, H.
Bishop, B.-F.
Bishop, J.-H.
Risonnette, G.
Biette, C.
Blais, G.-H.
Blais, R.-J.
Blanchard, L.-G.
Blanchard, J.-J.
Bleau, Jos.
Bouchard, R.-J.
Boudreau, J.-R.
Boudreau, Will.
Bouleris, H.
Benac, A.-A.
Brassard, Léo-J.
Brassard, Joseph
Brassard, M.-J.
Breault, Dr, A.-M.
Brier, Adpb.
Brier, Jos.
Brisson, Jos.
Brouillet, U.-E.
Bunct, A.-J.

Bruneau, W.
Bertrand, E.
Boucher, J.-L.-G.
Biette, C.
Caron, Eug.
Chamberland, L.-J.
Champagne, Arthur
Champagne, Will
Champoux, Henri
Charbonneau, A.
Charbonneau, Ray.
Clairmont, Alfred
Clairmont, Frédéric
Clairmont, Joseph
Clairmont, Jos.-J.
Clément, Eug.
Collette, Edw.
Colomb, A.-J.
Comeau, M.-L.
Comeau, Arthur
Courchaine, Louis-E.
Courchaine, Oscar
Cournoyer, Will.
Courtois, M.
Coutu, A.-T.
Coutu, E.-J.
Crapo, A.-G.
Crapo, Phil.
Corriveau, W.
Corbeil, I.
Daigneault, W.
Daigneault, Thomas-P.
Dalpé, H.
Dandurand, A.-L.
Daunais, Dr, J.-C.-E.
Delisle, Z.
Delude, E.
Desmarais, Tel.
Deno, J.-F.
Deno, Jos.-E.
Deno, Peter
Derocher, John
Derocher, Léo
Derocher, Will.
Derosiers, Ed.
Dessaultels, Jos.
Dion, A.-A.
DeGruchy, Omer
Dozois, F.-J.
DuCharme, Georges-L.
Dupuis, A.-E.
Durant, A.-E.

Durivage, A.-F.
Durocher, F.-B.
Durocher, J.-B.
Durocher, L.-J.
Durocher, Léo-L.
Durocher, Raymond
Durocher, R.-G.
Dussault, A.
Dussault, P.-A.
Duval, Léo-P.
Duval, Alfred
Favreau, Léo-H.
Fero, A.-J.
Fontaine, Fred.
Fontaine, L.-D.
Fontaine, M.-O.
Fontaine, Philippe
Fontaine, Will.
Fontaine, Jos.-A.
Fortin, Eddy
Fortin, Geo.-J.
Fortin, Henry
Frament, W.
Fréchette, G.
Frémont, F.-A.
Frémont, Will.
Froment, E.
Gagnon, Alfred
Gagnon, Alph.
Gagnon, Georges
Gagnon, Joseph
Gagnon, Léo-J.
Galaice, C.-J.
Galarneau, G.
Galarneau, Joseph
Galipeau, J.
Galipeau, Alfred
Galipeau, J.-E.
Gamache, Edw.
Garceau, H.-I.
Garneau, H.-J.
Garneau, O.-M.
Genest, Jos.
Girard, E.
Girard, Francis
Girard, James
Genest, Will.
Goyette, Théo.
Cranger, Raymond
Grignon, Wilfrid
Hébert, E.-M.

- Hébert, Fred.
 Hébert, Georges
 Hébert, Louis-E.
 Hébert, Dr. R.-A.
 Hébert, R.-J.
 Hébert, Wilfrid
 Houle, C.
 Houle, H.-J.
 Janotte, Georges
 Jérôme, L.-G.
 Jérôme, Paul
 Laberge, C.
 Laberge, E.-D.
 Lacombe, C.-J.
 Laflamme, E.
 Lacasse, J.-J.
 Lagassé, J.-J.
 Lagassé, Narcisse
 Lagassé, Charles
Lahaie, C.
 Lajeunesse, Arthur
 Lajeunesse, Thaddée
 Lemay, W.
 Lambert, F.
 Lambert, L.-H.
 Lamoureux, E.
 Landry, W.
 Langlais, Will.
 Langlois, Alfred
 Lanoue, D.
 Lanoue, Léo
 Lanthier, H.
 Laplante, Alph.
 Laplante, David
 Laporte, Louis
 Landry, E.-L.
 Lavallée, Will.
 Lavallée, Emmanuel
 Lavallée, Ernest
 Lavigne, Alex.-J.
 Lavigne, Clarence
 Lavigne, John-G.
 Lavigne, Ralph.
 Lavigne, Will.
 Lefebvre, Paul
 Lagassé, S.
 Lagassé, Will.
 Lessard, W.
 Lévesque, Rév., H.-P.
 Lévesque, John
 Loisselle, A.
 Lucas, H.-J.
 Lussier, R.-H.
 Lambert, Geo.-B.
 Malo, W.
 Maltais, P.
 Maltais, U.-F.
 Marchand, Alfred
 Marcell, E.-B.
 Marcell, Georges
 Marcell, M.-L.
 Marcell, Victor
 Marcell, William
 Marcoux, Alfred
 Marois, H.-R.
 Marsolais, A.-G.
 Mayott, Z.-J.
 Messier, A.-J.
 Michaud, C.
 Michaud, T.
 Mingonet, A.-J.
 Monat, Will.
 Mongeau, L.-P.
 Montmarquet, E.-A.
 Montmarquet, Jos.-L.
 Moquin, Léo
 Morin, Albert
 Morin, Raoul
 Morin, Jean
 Mosseau, C.-J.
 Mosseau, Georges
 Nadeau, F.-J.
 Nolin, Nap.
 Normandin, L.-A.
 Ouellette, E.-W.
 Ouimette, Ernest
 Ouimette, Eugène
 Ouimette, F.-J.
 Ouimette, H.-J.
 Ouimette, Rod.
 Pagé, A.-B.
 Pagé, E.-W.
 Palin, O.-L.
 Paquet, Léo
 Patenaude, Jos.-N.
 Patenaude, Léo-J.
 Payette, I.
 Payette, Omer
 Pellerin, Alph.
 Peltier, Will.
 Perrault, C.
 Perrault, W.-J.
 Piché, A.
 Pinsonnault, A.-J.
 Plouffe, D.-A.
 Plouffe, J.-A.
 Poulet, O.
 Potvin, A.-J.
 Pouliot, O.
 Pouliot, U.-Eug.
 Provost, A.-J.
 Provost, Alph.
 Provost, Georges
 Provost, Léo-E.
 Provost, Joseph
 Provost, Virgil
 Robitaille, W.-G.
 Revoir, H.
 Riberdy, E.
 Riel, H.
 Rivet, Léo
 Robert, L.
 Robert, Arthur
 Robert, F.
 Robert, N.-L.
 Robillard, O.-P.
 Robillard, E.-A.
 Robillard, H.-A.
 Robitaille, E.-A.
 Robitaille, H.-A.
 Rocheleau, W.-G.
 Roulier, E.
 Roulier, H.
 Roux, W.
 Roy, Arthur
 St-Hilaire, Alfred
 St-Hilaire, Arthur
 St-Esprit, W.
 Sauvageau, W.-C.
 Savoie, Alfred
 Sénécal, Georges-H.
 Soral, P.
 Soulier, P.
 Soulière, Ewd.
 Surprenant, Louis
 Surprenant, Nap.-M.
 Surprenant, Léo-P.
 Tessier, E.-C.
 Tessier, Louis-A.
 Terriault, O.
 Therrien, D.
 Therrien, Joseph
 Thibodeau, J.-J.
 Tremblay, C.-G.
 Tremblay, G.-R.
 Tremblay, H.-Z.
 Tremblay, P.-J.
 Tremblay, T.-J.
 Turcotte, Geo.
 Turcotte, Alfred
 Trudel, A.-J.
 Verchereau, J.
 Verchereau, Edouard
 Vincelette, A.-J.
 Vincelette, H.-V.
 Vincelette, E.-F.
 White, V.
 Beaupré, Geo.
 Bissonnette, G.
 Bouchard, O.
 Boudreau, L.
 Duval, Léo
 Lamoureux, Jos.
 Landry, H.
 Léonard, E.-J.
 Mosseau, Jos.
 Pilotte, F.
 Casse, Albert
 Julien, E.
 Marchand, A.
 Monat, W.
 Palin, Arthur
 Audette, H.-J.
 Beaupré, N.
 Bélanger, H.-B.
 Bélanger, R.-L.
 Bellerose, E.
 Berthiaume, J.
 Bertrand, F.
 Blanchette, A.
 Bouchard, O.
 Brouillette, R.-A.
 Charbonneau, J.-R.
 Clermont, J.-O.
 Clermont, Omer
 Collette, E.
 Courchaine, J.-L.
 Dame, F.-J.
 Derocher, F.
 Derocher, Omer
 Derocher, W.-J.
 Durocher, A.-G.
 Durocher, Will.
 Phaneuf, W.-J.
 Fontine, G.-H.
 Forget, A.
 Girard, W.
 Girard, Alfred
 Goudreau, E.
 Goyette, S.-H.
 Lacasse, H.-J.
 Landry, Fred.
 Leduc, Rév., Paul
 Malo, Arthur
 Marois, Léo
 Miron, J.-I.
 Moreau, F.
 Mousseau, D.
 Normandin, Léo-P.
 Ouellette, O.-J.
 Pascal, H.
 Patenaude, J.-S.
 Piché, E.
 Riberdy, E.-J.
 Raymond, E.
 St-Clair, A.
 Tessier, H.-A.
 Coutu, Laura-H.
 Dandeneault, Rév., Arthur

MORTS

- Allery, P.-C.
 Brière, Jos.
 Blanchette, J.-J.
 Brière, Alph.
 Durocher, J.-B.
 Palin, Arthur
 Rocheleau, W.-J.
 Surprenant, T.-C.
 Turcotte, Georges
 White, E.-C.
 White, Raymond-P.
 Lambert, G.-B.
 Julien, Edouard

CHAMPLAIN, N. - Y., 115 soldats et marins, dont 1 mort.

Atwood, Arthur-R.	Glaude, Frank	Javenture, Hubert
Ashline, Solomon	Glaude, Hubert	Lord, Wilbur-O.
Bredenberg, Alfred	Glode, Orville-J.	Lucia, Amos-T.
Burroughs, William	Glode, Arsène	Lucia, Charles
Barker, Lawrence	Glode, Narmon-H.	Major, Abel
Béchar, Armand	Goodrow, Albert-H.	Martin, Abraham
Belville, Joseph	Goodrow, Napoléon	Matott, Willard
Brassard, Albert	Gooley, George	McNeil, William
Brassard, Percy	Gooley, Peter	Moore, Gerald-E.
Bredenberg, Oscar-E.	Hackett, Frederick-W.	Moore, Gurden-A.
Bulrice, Oliver-F.	Hackett, James-H.	Moore, Lorin-F.
Burdeau, Henry-D.	Hackmeister, Ralph.	Munson, Elmer
Butz, John-A.	Hamlin, Albert	Palmer, Fred-L.
Crook, Maurice-W.	Hamlin, Léo	Palmer, Henry-R.
Cardin, Georges-W.	Hayford, Harry-J.	Patnode, Narcisse
Catelli, Armand	Hébert, Augustus	Patrie, Albert
Charron, Charles-H.	Hébert, Henry	Pauquette, Emile
Coonan, Dorsay	Hirschberg, Harry	Pheneuff, Antoine
Coonan, Harold-J.	Jennett, Clarence	Roberge, Benjamin-H.
Côté, Alex.	Jennett, John	Roberge, B.-Herbert
Dunn, Orville-R.	Jennett, Orlando	Roberts, Eugene
Deso, John	Jefferson, Emile-J.	Roberts, Joseph-H.
Deso, Robert-H.	Jodoïn, Armand	Roberts, Paul
Deso, Samuel	Kenyson, Grenn-P.	Roberts, Samuel
Deso, Napoléon A	King, John	Robinson, Irvin
Dodds, Lawrence	King, Louis	Scriver, Clarence-A.
Ducharme, Edmund-E.	Lamountain, George-W.	Sénécal, Elie
Duteau, Ernest	LaFontaine, Douglass-L.	Sénécal, Hennery
Ebert, Samuël, Jr	LaFontaine, Edward	St-Andrew, George
Engle, Orville	LaFontaine, Edward-J.	St-Johns, James
Falcon, William	LaFontaine, Emile-J.	St-Johns, Johns-Victor
Fitch, Merritt-L.	LaFontaine, Georges-L.	St-Maxens, Ferdinand
Gamache, Wilfred	LaFontaine, Ned.	Supernault, John-B.
Garceau, Harvey	LaFontaine, Rudolph	Tallman, George
Gauthier, Gilbert	LaFontaine, William	White, James-B.
Gettys, Harold-A.	Lambert, Maurice	Woodward, Fred.
Gilman, John-W.	Lavalley, Eusébe	Meehan, Gladis
Gilman, Joseph-B.	Lavalley, Henry-C.	Woodward, Lillinn
Girard, Fred-B.	Lavalley, John-F.	Duso, Edward
		Haverley, Raymond

PLATTSBURGH, N. - Y., 191 soldats et marins.

Blais, Rév., Jos.-M.	Dragon, C.-S.	Lemieux, E.
Allen, C.-E.	Dubois, O.	Léonard, J.
Archambault, C.	Dubois, I.	Léveillé, D.-R.
Archambault, O.	Dumas, R.-P.	Lozeau, C.
Ayotte, J.	Dupont, A.	Lozeau, W.
Barabée, Alfred	Dupont, M.	Lucas, J.
Barabée, H.	Dupuis, C.	Lucier, S.
Baron, H.-F.	Dupuis, M.	Mandeville, R.
Beauvais, A.-J.	Duquette, J.	Marier, H.
Bélangier, Léo	Durocher, C.-S.	Marier, S.
Bélangier, S.	Durocher, E.	Martineau, W.
Bélangier, Alfred	Facette, F.-E.	Martineau, H.
Benoit, H.	Fontaine, J.	Masson, H.
Bessette, D.-F.	Gallant, H.-L.	Ménard, G.
Bessette, I.	Garant, M.	Mercier, E.
Breton, H.	Garant, N.-G.	Michel, L.
Bisson, G.	Garant, L.	Millette, W.
Bisson, Ame	Gaulin, Alfred	Millette, Jos.
Boissy, C.	Gendron, E.	Montville, Ed.
Boissy, O.-J.	Geneau, Ernest	Montville, R.
Boissy, Armand	Geneau, W.	Mousseau, N.
Boissy, C.-J.	Gibeau, Alfred	Sharron, Arthur
Bourassa, A.	Gibeau, G.-H.	Sharron, Gérald
Bourdeau, A.	Giguère, W.	Simard, P.
Bourdeau, H.	Grenier, H.	Simard, W.-H.
Bourdeau, V.-R.	Hogue, Ralph.	Simard, Victor
Boureaux, J.	Jabaut, B.	St-Cyr, H.
Bousquet, A.-J.	Jabaut, E.	St-Denis, L.
Bouvier, A.-J.	Jabaut, I.	Tremblay, J.
Boyer, G.	Jolicœur, W.	Tremblay, O.-E.
Boyer, W.-W.	Laberge, H.	Tremblay, R.-D.
Braconnier, W.	Labombarde, H.	Tremblay, Will.
Breault, W.	Lacroix, S.	Tremblay, R.-W.
Brisette, A.	Lacroix, S.	Tremblay, T.-J.
Brodeur, L.-L.	Lafontaine, F.	Ouellette, L.
Brousseau, A.	Lagarnière, H.	Paquette, H.

Brouillette, A.	Laplante, H.-J.	Lemieux, Laurent
Brouillette, F.	Laplante, R.	Lemieux, M.
Brown, E.-E.	Larrivée, L.	Paquette, A.
Cantin, H.	Larocque, E.	Patenaude, H.
Cartier, J.	Lassonde, A.	Pinsonneault, E.
Cayer, J.	Lassonde, Georges-H.	Plomondon, E.
Charbonneau, J.	Lassonde, W.-T.	Provost, J.
Chauvin, J.	Lazure, J.	Raby, C.
Couture, A.	Latour, F.	Provost, N.
Daniel, H.	Latour, Alfred	Reeves, A.
Davis, A.-J.	Lavallée, H.	Renaud, J.
Dauphinais, E.-W.	Lavallée, Alfred	Richard, E.
De Grandpré, G.	Lavoie, F.	Riel, J.
Demers, H.-J.	Lebrun, E., Jr	Riel, F.
Denicourt, L.-S.	Lebrun, Ralph.	Rivet, P.
Desautels, H.	Leclair, C.	Robert, L.
Desautels, Alfred	Leclair, Armand	Roulier, G.
Deschênes, F.-A.	L'Ecuyer, E.	Rondeau, Jos.
Desmarais, A.	L'Ecuyer, Emery	Rouleau, L.
Desmarais, H.	L'Ecuyer, Henri	Sénécal, A.
Dorion, H.	L'Ecuyer, Léon	Sénécal, F.
Doucette, A.	L'Ecuyer, Eus.	Sénécal, J.-E.
Doucette, Ed.	L'Ecuyer, John	Sénécal, O.-E.
Doucette, Jos.	Lemieux, A.	Séncal, A.-P.
Douglas, S.	Lemieux, E.-H.	Sénécal, Alfred
Douglas, Alfred	Lemieux, Fred.	Véronneau, J.
Douglas, Ed.	Lemieux, Alfred	Véronneau, Charles

TROY, N. - Y., 55 soldats et marins.

Rousseau, Dr, Zotique, Capt.	Oigny, J.-A.	Lebeau, Edward
Mochon, Arthur-L., Sgt	Lasher, Nelson-M.	Breton, Léo
Wolf, Fred.	Blanchard, Edward-J.	Robillard, Olivier
Préfontaine, Léon-Ernest	Tétreault, Henry-S.	Fontaine, W.-V.
Gratton, Edward	Soulier, Frank	Jolivette, W.
Dion, Georges-P., Corp.	Lefebvre, Joseph-J., Sgt	Vallée, Jos.
Dion, Arthur-A.	Caron, Albert	Balthazar, Art.
Dolphin, Leddy	Lavoie, Joseph-W.	Missaifère, Jos.-H.
Manny, Archibard	Coiteux, Louis-G.	Balthazar, Chas
Robert, Armand	Lemieux, Philippe	Bernard, John
Poulin, Adélar	Desmarais, Léo	Ledoux, Alfred
Bouchar, Art.-D.	Gervais, Léon	Blyth, Henry
Larose, G.-J.	Guertin, Albert	Gratton, Frédéric
Larose, N.-J.	Beaucher, Frédéric	Snyder, Henry
Dion, Edward-H.	Beaucher, Edwin	Lefebvre, Omer
Lefebvre, Théodore-J.	Landry, Georges	Lefern, Albert
Delorme, Frank-A.	Landry, Arthur	Marceaux, Eugène
Lebeau, Charles	Nantel, Weston	
Durivage, Edward	Boudreau, Eugène	



ETAT DU RHODE-ISLAND

ARTIC CENTRE, R. - I., 244 soldats et marins, dont 1 mort.

Archambault, Emilien	Coutu, Joseph	Laplante, Eugène
Archambault, P.-Gaspard	Coutu, Stanislas	Laporte, Antonio
Archambault, Servules-P.	Crépeau, Armand-J.	Laporte, L.-Calixte
Archambault, Yvon	Crépeau, Adélar	Laporte, Wilfrid
Asselin, Alphonse	Crépeau, Fernand	Lavallée, Léo
Ayotte, Paul	Crédit, Joseph	Lavallée, Napoléon
Bacon, Henri	Dansereau, Euclide	Lavigne, Jos.-André
Barrette, Jos.-A.	Denommée, Arthur-J.	Lavigne, Siméon
Beauchesne, Alfred-J.	Denommée, Léonide-A.	Lavoie, Ovide
Beauchesne, Geoffroi	Desjardins, Henry	Leclerc, Valmore
Beauchesne, Hormisdas-J.	Desrosiers, J.-D.	Legris, Jean
Beauregard, William-E.	Desrosiers, Ovila-J.	Lemay, Jos.-E.
Bélanger, Frs.-Benjamin	Desrosiers, P.-J.	Lemoine, Eugène
Bélanger, Siméon	Dessert, Adélar	Lemoine, Frank-H.
Bérard, Armand	Doucet, Armand	Lemoine, Mathias
Bérard, Roméo	Dubois, Arthur-M.	Lesieur, Moïse
Bérard, William	Ducharme, Adélar	Lèvesque, Albert
Bertrand, Arthur	Duchesneau, Alfred	Lèvesque, Charles
Bertrand, Charles	Duclos, Walter-W.	Liégeois, René
Biron, Xavier	Dufresne, Albert-B.	Liégeois, Victor
Blais, Eugène-H.	Dufresne, Walter-G.	Macamaux, Adélar
Blanchard, Aimé	Emond, Jean-Eug.	Mailloux, J.-Henry
Bombardier, Donat	Ferland, Adélar	Mailloux, Patrice
Bouchard, Albert	Ferland, Paul	Mailloux, Victor-J.
Bouchard, Cléo	Fecteau, André	Marien, Arthur
Bouchard, Louis	Fecteau, Henry, Jr	Martin, Léo-David
Bouchard, Léo-Paul	Fecteau, Laurent-F.	Massé, Adélar
Boucher, Wilfrid	Fleury, Henry-J.	Mayette, Albert-J.
Boudreau, Conrad	Fleury, Noé-J.	McLure, Philéas
Bourque, Eddie	Forcier, Chs-Ed.	Ménard, Omer
Breault, Wilfrid-E.	Forest, Hormisdas	Messier, Jean-Baptiste
Brindamour, Clovis	Fortin, Joseph-E.	Métivier, Arthur
Brodeur, Camille	Fricot, Alexis	Michaud, P.-Thomas
Brodeur, Georges-A.	Gadoury, Georges-P.	Morrisette, Adélar
Brouillard, Adélar	Gadoury, Reuben	Moisan, Léo-M.-J.
Brouillard, Cléophas	Gadoury, Henry-A.	Nadeau, Jean-Louis
Brouillard, Deus-J.	Gagné, Albert	Nadeau, Louis
Brouillard, Elie	Gagnon, Léon	Noël, Cléophas
Bruneau, Ernest	Gagnon, Thomas-J.	Noël, Joseph
Caron, Médard-Louis	Gauthier, Ephraïm	Noël, Ovila
Carroll, Médée	Giguère, Wilfrid	Olivier, Jean-Louis
Cazes, Jean-Baptiste	Godin, Basile-J.	Olivier, Léopold
Chabot, Désiré	Gosselin, Camille	Olivier, Ubald
Champagne, Jean-Baptiste	Grégoire, Georges	Olivier, Vigor
Champagne, W.-Jos.	Guiheau, Jos.-Viateur	Orban, Camille
Chapelaine, Willie	Guilbault, Camille	Papineau, Fred.
Charpentier, Alcide	Harel, Alfred	Papineau, Joseph
Charpentier, Armand	Hébert, Napoléon	Parent, Emile-R.
Charpentier, Eugène	Heminway, Ludovic	Parenteau, Louis
Charpentier, Georges	Henry, René	Parenteau, Philippe
Charpentier, Ovide	Hubert, Euclide	Patenaude, Chas-Ed.
Charron, Georges-H.	Hubert, Félix	Paul, Bruno
Charron, William	Hudon, Létuse	Paul, Dolard
Chênevert, Adonis	Jetté, Augustin	Paul, Joseph
Chênevert, Henry	Youbert, Armand-J.	Pellerin, Rosario
Chevalier, Arthur	Youbert, David, O.	Pelletier, Eliodore-D.
Chevalier, Elphège	Youbert, Hormisdas	Pelletier, Frédéric-Ed.
Chevalier, Siméon	Yoyal, Fred.	Perron, Alexandre
Chevalier, William	Yoyal, Marshall	Petit, Donat
Cloutier, Frs.-X.	Yoyal, Léo	Petit, Joseph
Côté, David	Lacaille, Alfred	Picard, Ernest
Côté, Louis	Lacolle, Amédée	Plante, Hervey
Cotnoir, Mathias	Laferrrière, Arthur	Poncelet, Arthur
Cournoyer, Eugène	Laferrrière, Louis	Pothier, Firmin
Cournoyer, Narcisse-B.	Lagne, Sylva	Potvin, Antino
Cournoyer, Ovide	Lambert, Arthur	Potvin, Joseph
Coutu, Dieudonné	Lambert, Clarence-W.-E.	Proulx, Ernest-Alfred
Coutu, Emile	Langevin, Edouard	Proulx, ZoZél-E.
Coutu, Georges-T.	Langevin, Henri-Louis	Raymond-Oscar
Coutu, Jean-Baptiste	Langlois, Edouard-M.	Riel, Arthur
		Ritchotte, Jean-B.

Robert, Geo.-Raoul	Soucy, Alcide	Vallée, Ludger
Robidoux, Dieudonné	Soucy, Valmore	Vallière, Elie
Robidoux, Napoléon	St-Germain, Michel	Vanasse, Albert
Robillard, Arthur	St-Jean, Joseph	Vanasse, Arthur-W.
Robitaille, Emile	St-Jean, Delphis	Verrier, Norman-J.
Robitaille, Hervey	St-Roch, W.-André-Ant.	Whyte, Harold-P.
Rodier, Joseph	Surprenant, Sylvio	
Rodier, Wilfrid	Tavernier, Henri	MORT
Rousselle, Noé	Théroux, Edouard-A.	
Smith, Jos.-Luc	Théroux, Léonard	Papineau, David
Smith, Walter	Thibodeau, Achille	
Sévigny, Chas-Denis	Thuotte, Alfred-S.	

CENTRAL FALLS, R. - I.

PAROISSE NOTRE - DAME, 420 soldats et marins, dont 6 morts.

Alix, Pierre	Paris, Anatole	Faubert, Albert
Audette, Eugène	Buteau, Ernest	Fréchette, Georges
Audette, Henri	Bourgette, Arthur	Fredette, Ernest
Allard, Léo	Boisvert, Joseph	Fournier, Joseph
Audette, Oscar	Brisson, William	Fournier, Roland
Audette, Philias	Boucher, Barthélemi	Fournier, Armand
Auclair, Narcisse	Baris, Ferdinand	Flamion, Frank
Ashby, Wilfrid	Brodeur, Arthur	Faubert, Raoul
Archambault, Edouard	Baker, William	Froment, Oscar
Asselin, Xavier	Cormier, Eugène	Fournier, Philippe
Allard, Albert	Côté, L.-W.	Féchette, Orco r
Alix, Lucien	Chouinard, Théodule	Frigault, Rodolphe
Allard, Omer	Collette, Médard	Fromand, Joseph
Archambault, Georges	Colin, Victor	Fournier, Arthur
Benoit, Avila	Chartier, Arthur	Fontaine, Léo
Beauchemin, Joseph	Chartier, Léo	Gagnon, Ulric
Bourgette, Oscar	Champigny, Ernest	Gervais, Roméo
Bourgette, Edmour	Casse, Adélar	Girouard, Stanislas
Bachand, Hormisdas	Corneau, Amédée	Gagné, Fortunat
Brouillette, Donat	Corneau, Omer	Gruselin, Domina
Brouillette, Polidore	Cormier, Henri-O.	Gravel, Joseph
Beauvais, Edouard	Couteau, Teddy	Gravel, Elphège
Brodeur, Eugène	Chauvin, Barthélemi	Gagnon, Armand
Bédard, Georges	Catneau, Arthur	Gagnon, Ronaldo
Brodeur, Philippe	Chouinard, Adhémar	Gagnon, Oscar
Blanchard, Dorand	Doucette, Joseph-N.	Grenon, Joseph
Boulé, Arthur	Dessert, Alfred	Gauthier, Ubald
Boulé, J.-J.	Dubé, Herman	Goin, J.-Bte
Brassard, Alphonse	Dupont, Victor	Gish, Léonard
Brassard, J.-R.	Davignon, Georges	Germain, Joseph
Bessette, Roméo	Daniel, Oscar	Genest, Elphège
Bessette, Joseph	Dacier, Emile	Giroux, Pierre
Buteau, Edgar	Desmarais, Joseph	Goyer, Henri
Bernard, Dr. William	Desmarais, Omer	Goyer, Lucien
Bélanger, Wilfrid	Duquette, Elzéar	Goulet, Armand
Bélanger, Horace	Depot, Rodolphe	Gauthier, Emmanuel
Bélanger, David	Depot, Urmain	Gauthier, Oscar
Bélanger, Arthur	Dupont, Simon	Gauthier, René
Beaulac, Earl-C.	Desaulniers, Joseph	Grégoire, Napoléon
Brabant, Hervé-J.	Desaulniers, Arthur	Grégoire, Albert
Bédard, Wilfrid	Désy, Hubert	Gouin, Gaston
Buteau, Nap.-Wilfrid	Dupuis, Arthur	Gendron, Eugène
Bazin, Wilfrid	Dulieu, Joseph	Gervais, Edouard
Brabant, Elséant	Desmarais, Albert	Gamache, Sylva
Baris, Odina	Desmarais, Eddy	Girouard, Georges
Bourgeois, Ephrem	Desmarais, Adélar	Granger, Maurice
Beausoleil, Ernest	Duclos, Arthur	Gauthier, William
Bergeron, J.-P.	Daniel, Arthur	Hébert, Romulus
Bourgeault, Léo	Dacier, Dieudonné	Héneault, Louis
Boulé, Geo.	Ducharme, Adélar	Houde, Ludger
Boucher, Ferdinand	Doucette, Léo	Hémond, Julien
Boutillette, Henri-H.	David, Henri	Hémond, Napoléon
Benoit, Victor	Dubois, Louis-D.	Hébert, Alfred
Boutillette, John	Dupras, Moïse	Héroux, Léonard
Boucher, Edmond	Edge, Richard	Houle, Edouard
Boudreau, Alfred	Emery, Albert	Héroux, Ovila
Beauvais, Wilfrid	Edge, Joseph	Huot, Betrand
Beauchesne, Adélar	Enfield, Omer	Jetté, Léon
Bédard, Henri	Foucault (Foster) Alfred-L.	Jubenville, Ernest
Boisvert, Ernest	Frégeolle, Ernest	Jacob, Napoléon
Bourassa, Albert	Frigon, Ernest	Junier, Alphonse
Bourassa, Alfred	Fortin, Georges	Junier, James
Bricasse, Félicien	Fortin, William	Jutras, Wilfrid
Brouillette, Bernard	Fredette, Arthur	Jubenville, Alfred
Beaulieu, Ernest	Frigault, Albert	

- Lebeau, Philias
 Laperle, Albert
 Lavoie, Eugène
 Lachance, Eugène
 Lacroix, Félix
 Lafleur, Théophtus
 Ledoux, Armand
 Lebeau, Albert
 Lamoureux, Narcisse
 Lamoureux, Georges
 Larosée, Louis
 Leblanc, William
 Leblanc, Henri
 Lambert, Pierre
 Lamaire, Joseph
 Loiselle, Ovila
 Lizotte, Charles
 Lacasse, Wilfrid
 Lacasse, Léon
 Lacasse, Ernest
 Lacasse, Arthur
 Laporte, Théodore
 Laliberté, Joseph
 Lambert, Alexandre
 Lambert, Wilfrid
 Laplante, Albert
 Larivière, Napoléon
 Lemay, Wilfrid
 Langlois, Edgar
 Langlois, Arthur
 Lambert, Napoléon
 Laberge, Horace
 Lachance, William
 Loiselle, André
 Lambert, Henri
 Laramée, Joseph
 Lanctot, Louis
 Landry, Omer
 Letellier, Arthur
 Laliberté, Philias
 Lavigne, David
 Lussier, Philias
 Légaré, Ernest
 Lavallée, Georges
 Lacoste, Joseph
 Lacroix, Joseph
 Léonard, Mathieu
 Lussier, Wilfrid
 Loiselle, Aldéi
 Lemay, Wilfrid
 Lafontaine, Nathan
 Labonté, Arthur
 Lavoie, Wilfrid
 Lamoureux, Arthur
 Loiselle, Arthur
 Lemieux, Ernest
 Labossière, Elzéar
 Lefebvre, Edouard
 Ledoux, Joseph
 Laliberté, Ernest
 Lapointe, Arthur
 L'Etoile Sylvio
 Leblanc, Eric
 Lévesque, Joseph
 Marcil, Onésime
 Malloy, Georges
 Mandeville, Adrien
 Mandeville, Valmore
 Mandeville, Edmond
 Martin, Léon
 Major, Francis
 Messier, Wellie
 Messier, Albert
 Michon, Rodolphe
 Marcil, Edgar
 Marcoux, David
 Marcoux, Alfred
 Mongeau, Théodore
 Mongeau, Rosario
 Marcil, Joseph
 Marchand, Aimé
 Marchand, Félix
 Marcoux, Alfred
 Mailhot, Louis
 Morin, Edouard
 Marcoux, David
 Moreau, Joseph
 Manaigre, Esdras
 Morin, Alcide
 Morau, Henri
 Messier, A.
 Massé, Eugène
 Messier, Théodore
 Morissette, Paul
 Moreau, Alfred
 Maurice, Onésime
 Martin, Joseph
 Mongeau, Albert
 Marchand, Théodore
 Nadeau, Adona
 Nadeau, Arthur
 Nadeau, Joseph
 Nadeau, Napoléon
 Paulhus, Edmond
 Paris, Alfred
 Paris, Joseph
 Péloquin, Aylmer
 Pontbriand, Arsène
 Pontbriand, Wilfrid
 Pelletier, Albert
 Palardy, Michel
 Poirier, Georges
 Poirier, Adélar
 Pruneau, Joseph
 Patenaude, Azarie
 Palin, Arthur
 Pelletier, François
 Pelletier, Joseph
 Pelchat, Alfred
 Pelchat, Omer
 Paquet, Omer
 Paquette, Hector
 Philie, Delphis
 Paquette, Pierre
 Péloquin, Zéphirin
 Piché, Alphonse
 Parent, Fred.
 Perron, Victor
 Pruneau, Wilfrid
 Palin, Félix
 Patrie, Georges
 Perron, Joseph
 Provost, Arthur
 Palardy, Albéric
 Phaneuf, William
 Provost, Delphis
 Perry, Pierre
 Pelletier, Georges
 Poulin, Edmond
 Paul, Philias
 Pruneau, J.-L.
 Rousseau, Ovide
 Robillard, Wallace
 Robert, Ovila
 Rousseau, Ulric
 Richardson, Henri
 Robichaud, Arthur
 Robichaud, Ephrem
 Robichaud, Philippe
 Robichaud, Joseph
 Roy, Edgar
 Rainville, Philippe
 Rheault, Eugène
 Riendeau, Henri
 Rousseau, Louis
 Riendeau, Georges
 Riendeau, Pierre
 Roy, Arthur
 Roy, Emile
 Robitaille, Albert
 Richard, Arthur
 Riendeau, Oscar
 Rivard, Albert
 Richard, Elphège
 Raymond, Wilfrid
 Riendeau, Henri
 Riendeau, Joseph
 Robert, Octavien
 Robert, Joseph
 Riendeau, Roméo
 Sabourin, Joseph
 Stébenne, Eugène
 Sabourin, J.-Bte
 Sabourin, Omer
 Sylvestre, Ovila
 St-Germain
 Somi, Albert
 Sarault, Louis
 Sarrasin, Théophile
 Sabourin, Uldéric
 Tétreault, Théodore
 Tétreault, Philias
 Trottier, Valmore
 Trottier, Napoléon
 Thibault, E.-Xavier
 Tétreault, Clodomir
 Thibault, Alfred
 Thibodeau, Emile
 Tétreault, Wilfrid
 Tétreault, Hyppolite
 Thérberge, Napoléon
 Tondreau, Alfred
 Thibault, Francis
 Tremblay, Albert
 Thérberge, Alfred
 Tétreault, Dieudonné
 Tremblay, Félix
 Tessier, Evariste
 Thibodeau, Conrad
 Tondreau, Aldas
 Variieur, Wilfrid
 Vincent, Donat
 Voisard, Thomas
 Viau, Edouard
 Viau, Edward
 Vincelette, Idola
 Vincelette, Esdras
 Vincelette, Antonio
 Vincent, Joseph
 Vincelette, Albert
 Villemure, Albert
 Vincent, Dora
 Watier, Wilfrid
 Zacharie, Maurice
 Benoit, Jean-Marie
 Conjon, Adélar
 Charpentier, Adélar
 Charpentier, Joseph
 Cusson, Georges
 Collette, Adolphe
 Coutu, Albert
 Choquette, Donat
 Chou, Adélar
 Dumont, Georges

MORTS

- Bessette, Joseph
 Bédard, Wilfrid
 Buteau, Napoléon-Wilfrid
 Chouinard, Théodule
 Gauthier, William
 Riendeau, Roméo

CENTRAL FALLS, R. - I.

PAROISSE SAINT - MATHIEU, 158 soldats et marins, dont 3 morts.

Angers Adélard	Gaboriault, Aimé	Moquin, Rodolphe
Ballard, Adélard	Gaboriault, Jean-Bte	Moreau, Alfred
Baril, Fernand	Gaboury, Arthur	Moreau, Alfred
Baril, Odina	Gauthier, Joseph	Morin, Alcide
Beaupré, Léo	Gauthier, William	Nadeau, Georges
Beauregard, Arthur	Gendron, Eugène	Paquette, Léonide
Beauregard, Oscar	Gendron, Idola	Patenaude, Henri
Bédard, Joseph	Gendron, Oscar	Patry, Napoléon
Benoit, Donat	Georges, Philippe	Patry, Odilon
Benoit, Henri	Gingras, Adélard	Pion, Donat
Bernier, Esdras	Gingras, Ephrem	Pion, Jean-Bte
Bernier, Napoléon	Guévremont, David	Pion, Roméo
Bissonnette, Albert	Guimond, Léo	Philie, Dolphis
Bissonnet, Gorges	Hamel, Arthur	Poitras, Joseph
Blais, Hector	Harnois, Joseph-Adhémar	Plante, Henri
Blanchard, Damase	Harnois, Donat	Poulin, Pierre
Blanchette, Adrien	Hébert, Adhémar	Primeau, Elzéar
Bonaventure, Antoine	Holman, Cléophas	Primeau, Oscar
Bouchard, Alfred	Houde, Aimé	Racicot, Arthur
Bouchard, Arthur	Jetté, Georges	Racicot, Noé
Boucher, Napoléon	Jetté, William	Richard, Adélar
Boulay, Georges	Johnson, Adélard	Richard, Aldéi
Bourassa, Joseph	Johnson, Arthur	Richard, Herm.
Bourassa, Odias	Kardelewski, Henri	Robidoux, Rodolphe
Breton, Alfred	Lacroix, Arthur	St-Germain, P.-Ed.
Brousseau, Noël	Lamarre, Conrad	St-Pierre, Dollard
Breton, Alphonse	Lambert, Edmond	St-Pierre, Eugène
Buteau, Napoléon	Lambert, Georges	Sarault, Aimé
Campbell, Douglas	Laperche, Roland	Sauvé, Narcisse
Casavant, Arthur	Larocque, Armand	Senneville, Albert
Casavant, Hormisdas	Lavallée, Elie	Tétrault, Arthur
Charette, Arthur	Lefebvre, Charles	Tétrault, Jos.
Charland, Joseph	Lefebvre, Ernest	Thibert, Noé
Charland, Léopold	Lefebvre, Eugène	Tondreau, Joseph
Choinière, Edouard	Lefebvre, Romain	Trahan, Arthur
Choinière, Oscar	Lefebvre, Frs-Xavier	Trahan, Joseph
Coderre, Donat	Lemieux, Alphonse	Tremblay, Pierre
Coutu, Albert	Lemieux, eGorges	Tremblay, Victor
Dauphinais, Robert	Lepage, Edmond	Tremblay, Raoul
Desforges, Armand	Létourneau, Cyriac	Végiard, Cléophas
Desforges, Aimé	Mailloux, Frédéric	Végiard, Wilfrid
Desforges, René	Marchand, Jérémie	Villemure, Albert
Desmarais, Almanzor	Marchand, Philius	Yvon, Georges
Desmarais, Abel	Marchand, Edphas	Trahan, Léo
Doucette, Joseph	Marchand, Félix	Viens, Henri
Dufresne, Charles	Marchand, Zéphir	Dansereau, Exaudias
Dufresne, Fabien	Majeau, Oscar	Gendron, Joseph
Dufresne, Wallace	Marcoux, Henri	Trahan, Ida, fille de Henri
Duhamel, Wilfrid	Martel, Conrad	
Dussault, Wilfrid	Martel, Leroy	<i>MORTS</i>
Duval, Jean-Bte	Mathieu, François	
Fournier, Roland	McDonald, Daniel	Harnois, Jos.-A.
Fontaine, Georges	Messier, Eugène	Tétrault, Joseph
Fontaine, Herm.	Messier, Willie	Viens, H.
Forest, Joseph	Manseau, Joseph	
Forest, Léo	Meunier, Alfred	

MANTON, R. - I., 25 soldats et marins.

Bouchard, A.-J.	Labonté, L.-H.	Tremblay, W.-J.
Bastien, G.	Labonté, J.-H.	Vallée, F.-G.
Bouchard, O.	Labonté, J.-L.	Bastien, J.
Chagnon, E.-J.	Leclair, L.-H.	Boissi, E.-A.
Fontaine, Em.-I.	Métras, L.-H.	Grandchamp, L.
Forcier, H.	Morin, C.-J.	Leclair, P.-W.
Godin, L.	Perrault, V.-F.	Thibodeau, J.-L.
Grandchamp, X.-A.	Perrault, W.-A.	
Grandchamp, F.	Thibodeau, J.-A.	

MANVILLE, R. I. — 175 soldats et marins, dont 4 sont morts.

Adam, Ovila—A. E. F.	Antaya, Louis—A. E. F.	Beaulé, Ovila
Adrian, Frank—A. E. F.	Beaudoin, Raoul—A. E. F.	Beausoleil, Albert, Lt

- Beausoleil, Alfrd A. E. F.
 Béliste, Joseph
 Béliste, Louis—A. E. F.
 Béliste, Philippe—A. E. F.
 Bell, Adolphe—A. E. F.
 Bell, Alfred, Sgt—A. E. F.
 Bell, Jenjamin, Jr
 Bentley, Joseph
 Bergeron, Adélar, Jr—A.E.F.
 Bergeron, Aristide
 Bergeron, Arthur—A.E.F.
 Bernier, William—A.E.F.
 Bibeau, Charles—U.S.N.
 Biron, Pierre, U.S.N.
 Bissonnette, Arm.—U.S.N.
 Bouchard, Albert—A.E.F.
 Bouchard, Henri—A.E.F.
 Boucher, J.-B.—A.E.F.
 Rouffard, I., Lt—U.S.N.
 Boulay, Wilfrid
 Bouvier, Remi, Corp.
 Bradshaw, James—A.E.F.
 Brodeur, François—A.E.F.
 Brunelle, Emile
 Brunelle, Roméo
 Burke, Patrick—A.E.F.
 Chauvin, Olivier—A.E.F.
 Charon, Ernest-D.—A.E.F.
 Clark, Chester—U.S.N.
 Cournoyer, Aldor
 Cournoyer, Armand
 Cournoyer, Arthur
 Crête, Arthur
 D'Anjou, Henri, Corp.
 Daunais, Delphis—A.E.F.
 D'Auteuil, Alfred—A.E.F.
 Delaney, Frédéric
 Déglise, Arm.—Corp.—A.E.F.
 Déglise, Arthur—U.S.N.
 Déglise, Ernest-F.—U.S.N.
 Déglise, Ernest-J.—U.S.N.
 Déglise, Georges—A.E.F.
 Déglise, F.-Xavier
 Déglise, Jean-Bapt.
 Desmarais, Isiaé
 Desjardins, Walter
 Driscoll, Francis
 Driscoll, William—A.E.F.
 Dubé, Jean-Bapt.
 Duchesne, Jos., Sgt—A.E.F.
 Duchesne, Adolphe—A.E.F.
 Dumaine, Paul
 Dupont, Valère—A.E.F.
 Dupré, Donat—A.E.F.
 Dupré, Oscar
 Dupré, Philippe
 Dupré, Olympe
 Durocher, Alfred
 Favreau, Euclide—A.E.F.
 Forcier, O., Corp.—A.E.F.
 Fournier, Edgar
 Fournier, Elph.—A.E.F.
 Garand, Arthur
 Gauvin, Gérald, Sgt—A.E.F.
 Gauvin, Hervé
 Généreux, Charles—A.E.F.
 Généreux, G., Corp.—A.E.F.
 Gauvin, Ern.—A.E.F.
 Gervais, Doria
 Gervais, Ernest
 Girouard, Dorius
 Girouard, Stan.—A.E.F.
 Giroux, Charles
 Godin, Ed.—A.E.F.
 Gouin, Azarias
 Goulet, Jos.-H.—U.S.N.
 Hamel, Alfred—A.E.F.
 Hamel, Georges—A.E.F.
 Héroux, Alfred—U.S.N.
 Héroux, Léo
 Héroux, Rosario—U.S.N.
 Houtmann, Gustave—U.S.N.
 Jobin, Eugène
 Joly, Calixte, Lieut.
 Kay, Joseph, Corp.
 Kelly, David—U.S.N.
 Laliberté, Henri
 Laliberté, Wilfrid—A.E.F.
 Laliberté, Will.—A.E.F.
 Lalimne, Nap., Jr—C.E.F.
 Landreville, Isiaé—A.E.F.
 Landplante, Emile
 Larivière, Lucien—A.E.F.
 Laroche, Donat—A.E.F.
 Latour, Alfred—A.E.F.
 Latour, Horace—A.E.F.
 Latour, Victor—A.E.F.
 Lavallée, William
 Leclerc, Jos.—A.E.F.
 Leclerc, Clovis
 Ledoux, Victor—A.E.F.
 Lemoine, Joseph
 Letendre, Joseph
 L'Heureux, Josaphat
 Mandeville, Albert—A.E.F.
 Mandeville, Albert—A.E.F.
 Mandeville, E.-B., Jr—A.E.F.
 Mandeville, Henri
 Mandeville, Jos.—A.E.F.
 Mandeville, Octave—A.E.F.
 Marcl, Onésime—A.E.F.
 Malo, Eugène—A.E.F.
 Michaud, Albert—A.E.F.
 Morency, Aram—A.E.F.
 Mousseau, Emile—A.E.F.
 Nault, Adélar—A.E.F.
 Paquin, Ovila—A.E.F.
 Paquin, Xavier
 Patenaude, Samuel—A.E.F.
 Patenaude, Arthur—A.E.F.
 Paul, Arthur—A.E.F.
 Pelletier, Domina—A.E.F.
 Pelletier, Louis—A.E.F.
 Pelletier, Oswald—A.E.F.
 Pelletier, Ovila—A.E.F.
 Pelletier, Walter
 Péloquin, Clovis—A.E.F.
 Péloquin, Edgar
 Péloquin, Omer—A.E.F.
 Péloquin, Théo.-J., off. de police
 Péloquin, Théodore-E.
 Plante, Joseph—A.E.F.
 Pothier, Roland
 Proulx, Arthur—U.S.N.
 Provost, Arthur—A.E.F.
 Purcell, Charles—U.S.N.
 Rainville, Ulric—A.E.F.
 Raquier, Frank—A.E.F.
 Raymond, Henri
 Raymond, Joseph-D.
 Raymond, Thomas
 Raymond, Uldric—A.E.F.
 Richard, Denis
 Robert, Hector, Sergt
 Robidoux, Ovila—A.E.F.
 Ross, Camille, A.E.F.
 Ross, Napoléon
 Rouette, Wilfrid
 Rouleau, Irénée-P.—U.S.N.
 Roy, Arthur
 Savage, Honorius—A.E.F.
 Sylvestre, Arthur—A.E.F.
 Taylor, Michael
 Tempest, James—A.E.F.
 Tessier, Henri
 Tessier, J.-B.—A.E.F.
 Tessier, Narcisse—A.E.F.
 Thibault, W., Corp.—A.E.F.
 Toupin, Félix
 Tousignant, A., Corp.—A.E.F.
 Turenne, Adjuator—A.E.F.
 Valois, Joseph—A.E.F.
 Valquette, Jos.—A.E.F.
 Vanasse, Aldor
 Vanasse, Jos.—A.E.F.
 Vandal, Omer
 Watremcz, M.—U.S.N.
 Whalen, Léo
 Whalen, William
 Yelle, Alph.—A.E.F.

MORTS

- Dupré, Oscar
 Larivière, Lucien—A.E.F.
 Pelletier, Walter
 Yelle, Alphonse—A.E.F.

MARIE VILLE, R. - I., 3 soldats et marins.

- Bisson, Arthur
 Grégoire, Joseph
 Gagnon, Georges

NATICK, R. - I., 34 soldats et marins, dont 1 mort.

- Ayotte, Georges
 Bastien, J.
 Beaudoin, Joseph
 Bédard, A.
 Briguemont, H.
 Carrier, O.
 Charland, Arthur
 Charland, Joseph
 Corriveau, O.
 Corriveau, Georges
 Dubois, Arthur
 Gagné, Samuel
 Gagné, Léo
 Gouin, H.
 Gouin, P.
 Gélinas, Léo
 Lavigne, E.
 Lavigne, Jules
 Lachapelle, Z.
 Lavigne, Arthur
 Macameaux, Adel.
 Macameaux, Louis
 Provençal, V.
 Pelletier, Albert
 Pelletier, Armand
 Pelletier, Paul
 Pelletier, Walter
 Patenaude, D.
 Ricard, Georges
 Raymond, J.
 Therrien, L.
 Thuotte, A.-D.
 Thomasset, C.
 Trudeau, Jos.

MORT

- Gaboury, Louis

PAWTUCKET, R. - I.

PAROISSE SAINTE - CECILE, 71 soldats et marins.

Aubin, Albert
 Aubin, Joseph
 Beaucage, Edouard
 Beaucage, Georges
 Bessette, Georges
 Bessette, Roméo
 Bérubé, Adolphe
 Bourque, Gustave
 Bourque, Jules
 Bourque, Raymond
 Bouvier, Albert
 Boucher, Joseph-A.
 Cinquars, Georges
 Cinquars, Wilfrid
 Chabot, Albert
 Chabot, Archie
 Charlebois, Arthur
 Côté, Charles
 Coutu, Arthur
 Coutu, Louis
 Délorme, Roméo
 Dion, Henri
 Dufresne, Napoléon
 Dulude, Philippe

Emond, Fred.-C.
 Ethier, Georges
 Fontaine, Louis
 Fortier, Oscar
 Fortier, Willie
 Forest, Henry
 Gaouette, Alfred
 Gasse, Albert
 Genest, Ferdinand
 Georges, Philippe
 Goujon, William
 Godin, Edouard
 Jacobs, Ozias
 Laplante, Georges
 Laporte, Théodore
 Lavallée, Albert
 Ledoux, J.-Edouard
 Lefebvre, Ernest
 Levasseur, Napoléon
 Léonard, Frédéric
 McGray, Daniel
 Manville, Albert
 Manville, Arselle
 Manville, Louis

Major, Francis-H.
 Massé, Adélar
 Mercure, William
 Ostigny, Thomas
 Papineau, Henri
 Paquette, Omer
 Pelletier, Georges
 Rainville, Philippe
 Roberge, Ernest
 Remy, Henry-L.
 Rondeau, Adrien
 Rondeau, Léon
 Soulier, Dalp.
 Surprenant, Joseph-W.
 Tardif, Albert
 Tardif, Georges
 Tardif, Xavier
 Tétrault, Donat
 Thibeault, Ernest
 Thuot, Arthur
 Trudel, Auro
 Viens, Ozias
 Germain, Mlle, Eva, stén.

PAWTUCKET, R. - I.

PAROISSE N. - D. - DE - LA - CONSOLATION, 190 soldats et marins-

dont 4 sont morts.

Adams, Léon
 Bessette, Israël
 Beaugard, William
 Beaugard, Wilfrid
 Beaugard, Edgar
 Bibeault, Aldor
 Boisse, Emile
 Boyer, Pierre
 Bolduc, Aimé
 Brunelle, William
 Brunelle, Georges
 Brown, George
 Boufford, Oscar
 Boisse, Eugène
 Beaulieu, Léo
 Brais, Alphonse
 Brais, Joseph
 Beaupré, Joseph
 Bégin, Valère
 Bethiaume, Joseph
 Boucher, Ernest
 Bibeau, Joseph
 Bessette, Wilfrid
 Beauchemin, Philippe
 Bonin, Alfred
 Charpentier, Adhémar
 Chartier, Hosanna
 Couture, Wilfrid
 Couture, Jean-B.
 Cartier, Théodore
 Chavarie, Dominique
 Chaltrand, Edmond
 Campbell, Aurèle
 Chartier, Antoine
 Campeau, Denis
 Charrette (Carr) Frank
 Coulombe, Albert
 Coulombe, Joseph
 Coulombe, Marcel
 Champagne, Georges

Champagne, Oscar
 Coderre, André
 Audette, Adélar
 Audette, Anatole
 Audette, Rodolphe
 Audette, Adélar
 Arseneault, Alcide
 Alix, Alfred
 Coderre, Aldège
 Couture, Joseph
 Chartier, Albert
 Doucette, Elphège
 Delorme, Ovila
 Desjardins, Aurèle
 Desjardins, Achille
 Dufresne, Noël
 Dufresne, Benjamin
 Desjarlais, Alfred
 Denis, Georges
 Fecteau, Raoul
 Fournier, Joseph-L.
 Frigault, Albert
 Fortin, Joseph
 Fortin, Antonio
 Fortin, Ovila
 Ferland, Alfred
 Ferland, Hector
 Goujon, Walter
 Goulet, Narcisse
 Goujon, Adélar
 Gendron, Ernest
 Gauvin, Arthur
 Goyette, Théodore
 Goyette, Wilfrid
 Goyette, Donat
 Goyette, Arthur
 Goyette, Alfred
 Goyette, Thimothée
 Goyette, Hector
 Goyette, Léodore

Goujon, William
 Goujon, Joseph
 Graveline, Ernest
 Graveline, Lorenzo
 Goulet, Léon
 Gaudet, Julien
 Gagné, Onésime
 Guertin, Dewey
 Gingras, Arthur
 Gingras, Etheldred
 Genest, Ferdina
 Hamel, Louis
 Proulx, Alfred
 Phaneuf, Albert
 Poulin, Pierre
 Papineau, Henry
 Proulx, Amédée
 Paquette, Arthur
 Paquette, Georges
 Poliquin, Léo
 Parenty, Georges
 Rook, Anashas
 Robert, Urbain
 Robichaud, Charles
 Robichaud, Emile
 Henderson, Joseph
 Hébert, Alcide
 Hébert, Arcade
 Hébert, Benjamin
 Jeannette, Napoléon
 Jalbert, Nelson
 Jacques, Francis
 Lapierre, Joseph
 Lachance, Ovila
 Lefebvre, Ernest
 Leduc, Elphège
 Lamarre, Thomas
 Lamarre, Benjamin
 Labrie, Alfred
 Letellier, Arthur

Letellier, Edgar
Laplante, Joseph
Lanoue, Frédéric
Lehouillier, Arthur
Lehouillier, Alfred
Léonard, Frédéric
Loiselle, Pierre
Loiselle, Norbert
Langlois, Albanie
Lehouillier, Pierre
Laberge, Alcibiade
Laberge, Alcide
Laporte, Martial
Lamoureux, Georges
Lemire, Théophile
Massé, Frédéric
Mercure, Denis
Montour, Joseph
Marcelle, Théodore
Miller, Albert
Ostiguy, Omer
Poirier, Théodore
Renaud, Joseph
Roy, Philippe
Rancourt, Thomas
Rancourt, Napoléon

Smith, Joseph
Sabourin, Albert
Smith, Arthur
Salvas, Arthur
Sawyer, Omer
Smith, Napoléon
Séguin, Arthur
St-Godard, Alphonse
Tétreault, Ernest
Tétreault, Georges
Tougas, Alcide
Tardif, Xavier
Thibault, William
Thibault, Wilfrid
Therrien, Léo
Therrien, Zéphirin
Therrien, Donat
Valade, Georges
Turgeon, François
Jeannelle, Elzéar
Messier, Albert
McDermott, James
Beaumont, Cyrille
Champagne, Alcide
Champagne, Adélar
Hudon, Alfred

Gariépy, William
Béchar, Raoul
Lachapelle, Joseph
Therrien, Donat
St-Godard, Alphonse
Messier, Albert
Lehouillier, Pierre
Lamontagne, Gabriel
Horne, George
Hamel, Louis
Gingras, Rodolphe
Goulet, Narcisse
Guertin, Roméo
Charrette, Antonin
Bouffard, Arthur
Beaupré, Oscar-L.
Boissonneau, Donat
Beaulieu, Georges

MORTS

Boisse, Eugène
Cartier, Théodore
Campbell, Aurèle
Thibault, William

PAWTUCKET, R. - I.

PAROISSE SAINT - JEAN - BAPTISTE, 216 soldats et marins.

Breault, Ovila
Hacala, Joseph-A.
Riendeau, John
Chandronnait, Adélar
Bergeron, Francis
Lemoine, Pierre
Lapré, Oscar
Moreau, Georges-E.
Vigeant, Elmer
Baron, Silvio-H.
Dussart, Raymond
Brais, Achille
Héroux, Henri
Brais, Arcade-A.
Roy, Alonzo
Bergeron, Ernest-Z.
Boucher, Adélar
Duchesneau, Georges-A.
Sirois, Marcel
Therrien, Charles
Blais, Edgar-H.
Rondeau, Wm.-J.
Sirois, J.-B.
Thibeault, Henri
Desrochers, Charles
Bonier, Arthur
Havey, Adélar
Bernier, Arthur
Potvin, Louis
Desjardins, Calixte
Casavant, Oscar
Ladébauche, Joseph
Prévost, Lester-P.
Provencher, Philias-J.
Audette, Joseph-D.
Haggarty, Edward
Flante, Almanzor
Blais, Irénée
Brais, Arthur
Faubert, Arthur
Ledoux, Aldon
Provencher, Philias
Bolduc, Gédéas
Blais, Henri
Bibeau, Charles
Charpentier, Ernest
Bastille, Joseph-L.
Lemonde, Antonin
Bergeron, Herve
Bessette

Deschênes
Lemonde, Edgar
Crompton, Michael
Lafleur, Normand
Beaudry, Henry
Beaulieu, Johnny
Benoit, Louis
Bernard, Edouard
Bernier, Emile
Bernier, Thomas
Bonier, Joseph
Bourgette, Joseph-L.
Bourassa, Frédéric
Chagnon, Edgar
Champagne, J.-A.
Cingelais, Joseph
Cingelais, Léon
Collette, Paul
Côté, Armand
Coupille, Pierre
Cournoyer, Joseph
Courtemanche, Edouard
Courtemanche, Georges
Cardin, Omer
Cayer, Octave
Deslandes, Hector
Deslandes, Wilfrid
Derouin, Alfred
Desrochers, John
Desrochers, Joseph-R.
Desroches, Oscar
Dillon, Wilfrid
Ducharme, Raoul
Dufault, Aimé
Duhaime, Alfred-G.
Dumas, Arthur
Dumas, Joseph
Duchesneau, Raymond
Décelles, Joseph-A.
Falcon, Dr. A.-J.-B.
Forcier, Georges
Fournier, Edouard
Faubert, Philippe-L.
Forget, Joseph
Goyette, Edouard
Gauthier, Walter
Gauvin, Ovila
Girard, Eugène
Girouard, Eugène
Havey, Alfred-Léo
Hamel, Harold

Hacala, Maurice
Héroux, Arthur
Héroux, Joseph-N.
Hardy, Arthur
Jacques, Daniel
Lafayette, Mastai
Laferrière, Henri
Lafleur, Oswald-C.
Laforest, Eugène-F.
Lagarde, Alphonse
Lamoureux, Roméo-J.
Landry, Romulus
Lanoue, Georges-E.
Laprade, Adrien
Lavoie, Albert
Lavoie, Philippe
Lemieux, Alfred
Lemieux, Oida
Lemieux, Willie
Lévesque, Armand
Lemonde, Lucien
Laplante, Victor-J.
Larose, Rodolphe-J.
Lévesque, Edmond
Laplante, Eugène
Langevin, Joseph
Mailhot, Léo
Marceau, Wilfrid
Masse, Joseph
Ménard, Edouard
Ménard, Walter-H.
Messier, Edgar
Moreau, Moise
Montminy, Napoléon
Montminy, Abraham
Martel, Amédée
Martel, Odilon
Martel, Aimé
Maynard, Absolon
Parent, Emile
Parent, Léon-Zoël
Pinault, William
Plante, Achille
Plante, Léandre
Plante, Willie
Plante, Edgar
Quinn, H.-F.
Riendeau, Georges
Resnières, Ernest
St-Jacques, Léo
St-Pierre, Joseph

Savard, Michel-G.
 Shaw, Albert
 Surprenant, Albert
 Trinquier, Maurice
 Brassard, Alfred-J.
 Brassard, Amédée-N.
 Blais, Willima
 Boudreau, Normand
 Bernard, Paul
 Allard, Roland
 Champagne, Adélisca
 Cardin, Narcisse
 Caron, Arthur
 Cardin, Alfred
 Aubin, Edgar
 Brodeur, Joseph
 Bergeron, Albert
 Jacob, Adélar
 Hedge, Henri
 Hardy, Alphonse
 McCarthy, Zépirin
 McCarthy, Alphonse

Monty, Alfred-N.
 Nesbitt, Edouard
 Poirier, Adélar
 Phoenix, Raoul
 Chaput, Alfred
 Chabot, John
 Chagnon, Horace
 Bélanger, Louis
 Lamarre, Wm.-C.
 Lamarre, Arthur
 Parent, René
 Viens, Normand-F.
 Ratté, Stéphane
 Gaudette, Michel
 Roy, Henry-N.
 Lepage, Louis-H.
 Bergeron, Alexandre-A.
 Langevin, Henri-N.
 Dion, John
 Patenaude, Henri
 Boulais, Henri
 Lapalme, Wilfrid

Chagnon, Edgar-A.
 Darné, Henri
 Dufresne, Robert
 Breault, Théophile
 Tessier, Alfred
 Archambault, John-R.
 Leroux, Emmanuel
 Lefebvre, John
 Dufresne, Edouard
 Girard, Emile
 Langevin, Georges
 Thibeault, Wm.
 Hamel, Omer
 Bergeron, Francis-L.
 Jetté, Henri-T.
 Gagnon, Roméo
 Bégon, Louis
 Beaulieu, Henri-S.
 Théroux, Albert
 Forcier, Ferdinand

PROVIDENCE, R. - I.

PAROISSE NOTRE - DAME - DE - LOURDES, 137 soldats et marins,

dont 2 sont morts.

Lambert, Rév., Gédéon-L., Chap.
 Allard, J.-B.
 Arpin, Adél.
 Arpin, L.-P.
 Bachand, Albini
 Ballard, Victor
 Banville, Cyp.
 Banville, Théo.
 Barrette, Ant.
 Bazinet, Wilf.
 Beaudry, Frs
 Bédard, Ant.
 Bédard, C., Jr
 Bédard, Eug., Sr
 Bélanger, Ant.
 Bernard, Ed.
 Bernier, Jos.
 Bison, Chs
 Bison, Paul
 Boivin, Aurèle
 Boudreau, H.
 Bouchard, Anselme
 Bressette, Eug.
 Bressette, Wilf.
 Brousseau, Jos.
 Buist, Fred.
 Burke, Wilf.
 Caissie, Wilf.
 Caron, Alfred
 Cartier, Georges
 Champagne, H.
 Charlebois, E.
 Cloutier, Emile
 Cournoyer, Eugène
 Dansereau, S.
 Demers, Alph.
 Demers, Alph.
 Demers, Alfred
 Dionne, Albert
 Dionne, Eugène
 Dionne, Elas.
 Doré, Georges
 Doyle, S.
 Dubois, Emm.
 Duchesneau, P.
 Duchesneau, J.-Bte

Dugas, J.
 Duquette, Frs
 Duquette, Wilf.
 England, P.
 England, Albert
 Forcier, P.
 Forest, H.
 Forest, J.-P.
 Forest, Raymond
 Gagnon, Jos.
 Gagnon, Art.
 Gauvin, Alph.
 Girouard, P.
 Girouard, Wilf.
 Godin, Jos.-A.
 Godin, Louis
 Houle, P.
 Huot, D.
 Jalbert, F.
 Jutras, C.
 Lairenaie, E.
 Lagassé, Jos.
 Lajoie, Armand
 Lajoie, Eug.
 Landry, Jos.
 Larivée, A.
 Larivée, Jos.
 Lebeau, M.
 Ledoux, Jos.
 Lefebvre, P.
 Lemieux, P.
 Lévesque, Alph.
 L'Heureux, P.
 Magnan, H.
 Magnan, Jos.
 Martin, Jos.
 Martin, Mat.
 Martin, Sam.
 Masse, Art.
 Moran, Am.
 Moran, Jos.
 Morin, Nap.
 Paquin, Albert
 Paquin, Alfred
 Paquin, Horm.
 Paquin, Jos.

Paquin, Wilf.
 Payette, G.
 Payette, Albert
 Pelland, Ant.
 Pelland, Calixte
 Pelletier, C.
 Perry, Will.
 Petit, Will.
 Pctit, C.
 Plante, Alf.
 Plante, Omer
 Plouffe, Jos.
 Poirier, Jos.
 Powers, M.
 Provost, O.
 Proulx, L.
 Richard, L.
 Rivard, Geo.
 Robert, Eug.
 Robert, Harry
 Rouleau, Alph.
 Rouleau, Cl.
 Rouleau, Ludger
 Roy, Elz.
 Roy, Olivier
 St-Pierre, Georges
 St-Pierre, J.-Bte
 Sansoucie, H.
 Sansoucie, P.
 Saulnier, Alfred
 Saulnier, Arthur
 Sauriol, Alex.
 Sauriol, Fred.
 Santé, Jules
 Sicard, Jos.
 Tessier, Will.
 Stringer, Jean
 Therreault, H.
 Therrien, D.
 Vigneault, Geo.
 Vigneault, Frs

MORTS

Pelletier, W.-J.
 Payette, Albert

PROVIDENCE, R. - I.

PAROISSE SAINT-CHARLES. — 135 soldats et marins,
dont 4 sont morts.

Auger, W.-A.	Gagnon, Joseph	Nadeau, Georges
Bacon, Remi	Gagnon, L.-M.	Nadeau, Alfred
Bacon, Jos.	Gagnon, Arthur-J., Dr	Payette, A.
Belair, Paul	Gadbois, Edmond	Payette, Joseph
Belair, Médéric	Gadbois, Arthur	Plante, O.
Beaumont, A.-F.	Grignon, Méd.	Payan, H.
Beaulieu, P.	Guertin, Albert	Pagé, V.-W.
Beaulieu, Alphège	Guillette, H.	Pelletier, Joseph
Blanchard, H.	Guillette, Louis-F.	Pelletier, Albert
Blanchard, Julius	Goulet, A.	Pelletier, Adélar
Blake, J.-H.	Hamel, A.-J.	Pelletier, François
Boyer, Fred.	Houle, A.-F.	Plante, Adélar
Boucher, Jos.	Houle, A.-I.-D.	Poliquin, P.
Brown, J.	Jutras, H.-E.	Pagé, L.-A.
Brown, H.	Labossière, Ed.	Pagé, Frs
Brazeau, Jos.	Lachapelle, J.-A.	Potvin, W.-O.
Brazeau, Adolphe	Lamouroux, Jos.	Paquin, Nap.
Brown, R.	Lanoie, L.-A.	Plante, A.
Butler, P. Jr	Laperche, R.	Plante, Conrad
Bernard, J.-B.	Laplante, J.-Bte	Pellerin, R.
Caron, J.-B.	Laplante, Joseph	Robert, E.
Cauchon, Hervé-P.	Leblanc, Léo	Roy, N.
Cauchon, L.-B.	Leclair, Léo	Roy, Emile
Cauchon, H.-E.	Lemay, A.-J.	Roy, A.-N.
Carmel, W.	Lessard, Joseph	Roy, Will.
Cloutier, A.	Maheu, A.	Robillard, R.-A.
Codère, Ernest	Marchand, T.	Richard, R.-A.
Curgeon, C.-R.	Mailhot, O.-J.	Rivard, G.
Doire, R.-J.	Maillé, Ulric	San Souci, Thos
Demers, L.	Maynard, Eugène	St-Amand, Geo.-F.
Desgranges, F.	Maynard, Léonard	Trottier, L.-J.
Deslanges, H.	Maynard, O.-J.	Trottier, P.-P.
Delège, A.-M.	Maynard, R.-W.	Trottier, Cléo.-A.
Delège, H.-A.	Maynard, Joseph	Trottier, Arthur
Destrony, L.-A.	Mayer, Albert	Turgeon, T.-L.
Drolet, E.	Morel, T.-J.	Turgeon, Jos.-P.
Drolet, F.-S.	Morin, P.	Théreault, O.
Drolet, E.-T.	Morissette, E.	Thérroux, H.
Duhaime, Albert	Moissette, Alph.	Vadenais, Henri
Dragon, J.-E.	Melvin, A.	Vadenais, Joseph
Ducharme, W.	Michaud, S.	Vadnais, Charles
Favreau, A.	Michaud, Charles	Vadenais, Philippe
Fournier, Alfred	Michaud, Jos.-E.	Vadenais, Félix-E.
Fontaine, G.-T.	Michaud, Adolphe	Valentine, Jean
Fontaine, H.-C.	Nadeau, Georges	
Frappier, Joseph	Nadeau, Arthur	

WARREN, R. I. — 141 soldats et marins, dont 5 sont morts.

Amédée, Nap.	Bourassa, Léo	Dion, A.
Asselin, Albert	Boutin, E.	Dion, E.
Asselin, E.-A.	Boutin, O.	Dion, Jos.
Aubin, A.	Boutin, Wilf.	Drainville, E.
Aubin, J.-O.	Brochu, O.	Drainville, H.
Bacon, H.	Chabot, A.	Dubé, Alph.-J.
Beauchesne, A.	Cloutier, Ed.	Dubé, C.
Beauparlant, A.-C.	Cloutier, Ern.	Dubois, C.-W.
Beaupré, H.	Cloutier, John	Dubois, Louis
Béclanger, Jos.	Comtois, C.	Fontaine, O.
Bergeron, Dr. G.	Côté, A.	Forest, W.
Bernatchez, G.	Côté, Fr.	Fortier, D.-P.
Bernatchez, Jos.	Côté, G.	Fortin, A.
Bessette, R.	Coulombe, A.	Fortin, G.
Bilodeau, Eug.	Coulombe, L.	Fournier, J.-S.
Bisson, G.-C.	Coulombe, Nap.	Fournier, Méd.
Blais, E.	Dallaire, H.	Gagnon, G.
Blouin, A.	Dallaire, R.	Garceau, A.-J.
Bouchard, E.	Dalpe, A.	Gauthier, A.
Boucher, H.	Desblois, L.	Gélinas, W.
Bouffard, A.	Desilets, H.	Gélinas, C.
Bouffard, Ev.	Désilets, L.	Giguère, E.
Bouffard, Léo	Desmarais, A.	Goulet, L.-O.
Bourassa, J.-P.	Desmarais, Jos.	Granger, E.

Joly, O.
Joly, W.
Lachance, A.
Laferrière, D.
Laffeur, L.
Lanoue, O.
Laroche, J.-B.
Laroche, W.
Lavoie, U.
Lemieux, A.
Lévesque, E.-W.
Marchand, P.
Mercier, A.
Mercier, H.
Messier, Art.-J.
Messier, C.-A.
Messier, F.-A.
Pagé, R.

Pagé, W.-P.
Paquin, Victor
Parent, Léo
Phaneuf, E.
Poisson, W.
Poitras, E.
Poitras, E.
Poitras, H.
Poitras, Isaïe
Poitras, W.
Régnière, J.-S.
Réné, A.-G.
Réné, H.-A.
Réné, Jos.-H.
Riendeau, W.
Robert, J.
Roy, A.-J.
Saillant, A.-J.

Saillant, H.-H.
Saillant, John
Saillant, Jos.-J.
Samson, Alex.
Sévigny, Alex.-J.
Vincent, D.
Vincent, W.-A.

MORTS

Aubin, Jos.-O.
Côté, Alfred
Fournier, M.
Larocque, W.
Simmons, A.

WOONSOCKET, R. - I., 612 soldats et marins, dont 25 morts.

Archambault, Aug.
Archambault, François
Archambault, Walter
Arsenault, D.
Arsenault, Olivier
Barthélemi, E.
Beaudry, Arth.
Beaudet, Arsène
Beaudet, Samuel
Bédard, Albert
Benoit, Arthur
Benoit, Will.
Bérard, C.
Bergeron, Arth.
Bissonnette, D.
Blanchard, Eug.
Blanchette, Eug.
Blondin, L.-O.
Boissy, H.
Bonin, H.
Bonin, Ernest
Bouchard, I.
Boucher, A.
Boucher, Oscar
Boucher, Léo
Boucher, Wilf.
Boudreault, Albert
Bourassa, Alph.
Bourassa, Théo.
Bourget, Art.
Bourget, Elmer
Bourget, C.
Breton, Albert
Brien, Léo
Brissard, E.
Brouillard, A.
Bruneault, R.
Bryère, Tel.
Cabana, E.
Cantara, Geo.
Carpentier, A.
Caron, Eug.
Côté, F.-Ed.
Côté, Joseph
Côté, Antoine
Chabot, P.
Charland, J.
Champagne, W.
Chase, H.
Cloutier, O.
Chaussé, D.
Chevalier, Léon
Chevalier, Horace
Chevalier, Oscar
Chevalier, Wilf.
Coutu, René
Cyr, I.-Edgar
Daignault, C.
Danoë Nap.
Danoë, Alfred
Demay, Jean

Delathauwer, F.
Desaulniers, Omer
Deslauriers, Rod.
Desautels, Ade.
Desrosiers, Alf.
Desjarlais, Alf.
Deslauriers, A.
Desmarais, Jos.
Désilets, W.
Dion, Jos.
Dion, Alcide
Dubé, Alex.
Dufault, Alex.
Dufresne, A.
Dumas, E.
Durocher, A.
Fleury, H.
Forcier, Ant.
Forcier, Art.
Forcier, Ade.
Fugère, A.
Fugère, Jos.
Gaudreault, J.
Gagnon, Alf.
Gendron, Eug.
Giard, H.
Giguère, H.
Girard, I.-A.
Girard, Alcée
Girouard, Albert
Girouard, Donat
Gobeil, R.
Goval, Alph.
Gravel, H.
Grenon, N.
Guertin, R.
Hardy, Jos.
Hudon, Jos.
Hogue, Jos.
Jalette, A.
Jasmin, E.
Lachance, E.
Ladouceur, C.-E.
Lafayette, A.
Laffeur, Alph.
Laffeur, Ed.
Lague, G.
Lague, H.
Lambert, O.
Lamothe, P.
Lamoureux, E.
Landry, Ed.
Landry, L.
Langlois, G.
Langlois, H.
Langevain, Nap.
Lapierre, P.
Laramée, A.
Larivière, R.
Larivière, Wilf.
Lataille, Jos.

Latraverse, O.
Lavalée, A.
Lavalée, W.
Lavoie, C.
Lebrun, H.
Lebrun, Thomas
Lecours, L.
Léveillé, W.
Lemieux, O.
Leduc, A.
Lemay, H.
Lemay, Eug.
Lemay, Jean
Lemiage, A.
Lemiage, Wilf.
Lizotte, Léo
Lussier, Arthur
Lussier, Ovila
Lussier, Emile
Lussier, Walda
Marchand, Jos.
Marchand, Aimé
Martin, O.
Mandeville, E.
Massé, Léo
Massé, J.-A.
Maurice, A.
Mayer, R.
Miller, A.
Mongeau, A.
Morin, A.
Morin, B.
Morin, Ernest
Morin, Hector
Morin, Ros.
Morin, Will.
Neveu, C.
Normandin, O.
Perron, Théo.
Picard, H.
Picard, P.
Piché, A.
Plasse, E.
Plante, A.
Pratte, A.
Pratte, Jos.
Proulx, O.
Paquette, J.-Bte
Paradis, A.
Paradis, Val.
Parmentier, A.
Pelletier, E.
Péloquin, A.
Péloquin, Arché
Péloquin, Art.
Péloquin, Gérard
Péloquin, Gloria
Péloquin, Oscar
Rainville, W.
Pothier, A.
Richard, P.

- Robert, C.-E.
 Roberge, C.
 Roberge, Léo
 Roberge, Oscar
 Roberge, Raymond
 Roch, A.
 Roy, H.
 Sabourin, A.
 Sabourin, Henri
 Sabourin, Hervé
 Sabourin, Lionel
 Salembier, A.
 Salois, G.
 Salois, Jos.
 Salois, Henri
 Simard, A.
 St-Jean, A.
 St-Laurent, Eg.
 St-Onge, R.
 Taillon, Jos.
 Tellier, Albert
 Tellier, Adrien
 Tellier, Arthur
 Thériault, C.
 Thériault, Hervé
 Thériault, Omer
 Thériault, Wilfrid
 Thérien, R.
 Thibault, E.
 Thibault, Louis
 Toupin, H.
 Tougas, Eug.
 Tremblay, P.
 Trottier, A.
 Trudeau, A.
 Trudel, W.
 Turcotte, G.
 Vallée, E.
 Vaudreuil, S.
 Valois, J.-Bte
 Angers, J.
 Angers, Jos.
 Allard, Gédéon
 Allard, Théo.
 Allard, Will.
 Allard, Omer
 Arsenault, O.
 Beauchemin, A.
 Beauchemin, Delphis
 Boucher, C.
 Bérard, H.-A.
 Beaudet, Arthur
 Balleux, W.
 Bastien, Arthur
 Bastien, Agemire
 Bastien, Hormisd.
 Beauchemin, A.
 Beauchemin, Henri
 Bastien, O.
 Boulé, Jos.
 Beauparlant, M.
 Bouley, Amédée
 Berthiaume, Arthur
 Boucher, U.
 Brissette, H.
 Blanchard, Eug.
 Bibault, W.
 Bérard, D.
 Blais, G.
 Bilodeau, W.
 Bounet, Jos.
 Beaudoin, O.
 Bérard, A.
 Beauchemin, W.
 Bernard, Théo.
 Beaudry, Edgar
 Courteau, W.
 Cotnoir, E.
 Charlebois, H.
 Côté, U.
 Caouette, A.
 Charron, A.
 Cormier, H.
 Comeau, J.-W.
 Chevrette, Jos.
 Ducharme, Alf.
 Dubé, O.
 Duval, Georges
 Dubois, Gédéon
 Duplessis, W.
 Duplessis, J.
 Dumas, Adél.
 Daignault, R.
 Ducharme, Jos.
 Dostaler, Arthur
 Dubois, E.
 Durand, Jos.
 Duval, Georges
 Dansereau, Ed.
 Desmarais, C.
 Dubé, Jos.
 Desrosiers, Georges
 Doyon, Abraham
 Doyon, Eug.
 Doyon, Georges
 Doyon, Alfred
 Ferrière, C.
 Forget, W.
 Fréchette, A.
 Fagnaut, Nap.
 Fafard, E.
 Frappier, P.
 Fortin, A.
 Frappier, Jos.
 Guilbert, Edm.
 Gosselin, Ed.
 Gouin, P.
 Gaouette, O.
 Gravel, Jos.
 Grenon, Alm.
 Glade, E.
 Glade, Louis
 Héneault, W.
 Héroux, R.
 Héroux, Wilf.
 Huard, H.
 Héneault, R.
 Henrichon, Georges
 Havard, P.
 Hébert, Arthur
 Joubert, Oscar
 Joly, S.
 Joly, Alfred
 Joyal, A.
 Jacob, Jos.
 Labrie, J.
 Lambert, Azarie
 Latraverse, Jos.
 Laporte, A.
 Laprise, D.
 Lafond, W.
 Lebeau, A.
 Lauzon, G.
 Lapière, H.
 Lévesque, P.
 Lefebvre, E.
 Liard, Wilf.
 Lachapelle, B.
 Lebeau, Jos.
 Lebeau, Pierre
 Lebeau, Charles
 Lemire, E.
 Laguerre, A.
 Latraverse, A.
 Liard, Walter
 Lalay, C.
 Labossière, Jos.
 Leroux, Jos.
 Laliberté, P.
 Ledoux, Georges
 Lasonde, E.
 Lemire, E.
 Lapière, Alb.
 Larned, H.
 Martin, W.
 Ménard, L.
 Marcette, T.
 Marchand, Alf.
 Marchand, Alf.
 Morel, O.
 Massé, F.
 Ménard, R.
 Martin, Nap.
 Monty, B.
 Michaud, O.
 Marquis, Ovide
 Marquis, Josaphat
 Normandin, V.
 Nadeau, Hormisd.
 Olivier, C.
 Pagé, Armand
 Payeur, F.
 Pageot, Arthur
 Pard, Arthur
 Proulx, O.
 Proulx, Wilf.
 Phaneuf, Jos.
 Pard, John
 Poirier, Arthur
 Parent, Albini
 Petitpas, Art.
 Papillon, M.
 Parent, E.
 Pard, M.
 Pepin, Nap.
 Plouffe, Nap.
 Riendeau, Alb.
 Robert, Albert
 Renaud, O.
 St-Jean, Joseph
 St-Jean, Alfred
 Shea, John
 Sévigny, H.
 St-Onge, Eug.
 St-Onge, Horace
 St-Onge, Léo
 St-Germain, W.
 Sorel, A.
 Sansoucy, L.
 Sansoucy, Wilf.
 St-Georges, P.
 St-Jean, Albert
 St-Laurent Joseph
 Thérien, John
 Tellier, John
 Thivierge, W.
 Turgeon, C.
 Thérout, E.
 Tellier, O.
 Vaudrin, Wilf.
 Vallée, Arthur
 Vallée, Henri
 Caouette, A.
 Girard, D.
 Jacques, Fernand
 Jalbert, F.-A.
 Paquin, R.-A.
 Plante, J.
 Marcotte, Eug.
 Remillard, W.
 Hautis, O.
 Dupré, H.
 Beaudoin, Med.
 Cournoyer, J.-M.
 Deshais, W.
 Denis, W.-J.
 Ayotte, E.-I.
 Sabourin, N.-H.
 Sabourin, G.-H.
 Sabourin, P.-L.
 Jasmin, D.-O.
 Gagnon, Albert
 Driscoll, W.
 Tétrault, Ephrem
 Fontaine, F.-J.
 St-Germain, Eug.
 Godbout, W.
 Fontaine, D.-A.
 Phaneuf, W.

Goyette, Euclide
 Paquette, Victor
 Champagne, Alph.
 Beaudoin, Alex.
 Poulin, Oscar
 Gaulin, Ovila
 Bélanger, A.-J.
 Chevalier, Horace
 Letendre, Wilfrid
 Rondeau, H.
 Chrétien, Wilfrid
 Paul, Jos.
 Paul, Léo
 Bacon, Henri
 Champagne, P.
 Larochelle, Arthur
 Brodeur, Aug.
 Leblanc, H.
 Boisvert, A.
 Sutherland, L.-H.
 Masse, Henri
 Gignac, A.-J.
 Allard, A.-D.
 Lambert, O., Corp.
 Comiré, W.
 Comiré, Henri
 Chassé, Albert
 Daigneault, W.
 Dusablon, L.
 Pepin, O.
 Normandin, E.-W.
 Lizotte, M.
 Trudel, Arthur
 Mailloux, C.
 Rocheleau, Edm.-L.
 Rocheleau, Elie-G.
 Allaire, Lucien
 Benoit, O.
 Rochefort, L.
 Dubois, A.
 Lussier, O.-J.-O.
 Lefebvre, U.-A.
 Hébert, Arthur
 Hébert, Eugène
 Jalbert, A.-A.
 Jalbert, Willie
 Desplaines, Aldor
 Goval, C.
 Poirier, L.
 Cadorette, E.
 Gallant, H.
 Perron, Jos.
 Mousseau, Joseph
 Dusseault, E.
 Daigneault, A.
 Baudry, T.
 Brien, L.
 Lizotte, Georges
 Jolicoeur, Will.
 Giguère, D.
 Loiselle, D.
 Lefebvre, Jos.
 Allard, O.
 Gervais, Jos.-M.
 Girard, A.
 Crépeau, P.

Thibodeau, C.
 Larochelle, A.
 Leblanc, A.
 Poulette, Joseph
 Poulette, Léo
 Poulette, Damase
 Bousquet, W.
 Bérard, R.-H.
 Girard, V.
 Pineault, N.
 Durand, Nap.
 Lamoureux, W.
 Chevalier, O.
 Bétille, H.
 Lamothe, D.
 Lachance, P.
 Mandeville, U.
 Pariseau, A.
 Garneau, L.
 Mondoux, Jos.
 Paul, P.
 Tessier, Jos.
 Larivière, A.
 Larivière, Alfred
 Chassé, O.
 Chassé, Nestor
 Dufault, W.
 Carmel, P.
 Asselin, R.
 Laflamme, L.
 Gariépy, L.
 Dubrule, H.
 Bourgeois, F.
 Lemire, A.
 Trudel, Arthur
 Jutras, H.
 Bérard, R.
 Bérard, Aug.
 Bellehumeur, N.
 Girard, E.
 Lafrenaye, E.
 Bédard, T.
 Bessette, F.-X.
 Cormier, C.
 Dufresne, F.-R.
 Lamoureux, R.
 St-Germain, R.
 Sénécal, W.
 Bilodeau, P.
 Girard, A.
 Deguire, W.
 Chevette, L.
 Riquier, A.
 Lejeune, Jean
 Leduc, T.
 Côté, C.-A.
 Laferrrière, E.
 Maurice, A.
 Desmarais, H.
 Michaud, E.
 Sylvestre, G.
 Milette, W.
 Guertin, E.
 Marcotte, E.
 Labonté, C.
 Dupré, A.

Lachance, O.
 Deshaies, E.
 Ménard, U.
 Biron, M.
 Cyr, E.
 Drapeau, W.
 Côté, L.-P.
 Plante, R.
 Dion, Alf.
 Ducharme, J.-O.
 DeGagné, Edm.
 Forget, Edm.
 Rock, Jos.
 Godin, A.
 Vandal, R.
 Côté, C.-W.
 Sabourin, Albert
 Moreau, Fred.
 Garneaud, G.
 Dufresne, F.
 Cournoyer, E.
 Bessette, F.-X.
 Létourneau, P.-L.
 Lambert, D.
 Péricence, U.
 Fontaine, W.
 Jasmin, Jos.
 Migneault, Jos.
 Migneault, Alfred
 Migneault, Louis
 Laforme, P.
 Giard, C.
 Rinfret, Joseph
 Baril, L.
 Valois, E.
 Boulet, Jos.

MORTS

Aucoin, G.-T.
 Bellehumeur, D.
 Bernard, G.-D.
 Blanchard, Eug.
 Bonin, Ernest
 Cormier, Jos.
 Corriveau, Elz.
 Coutu, Jos.-R.
 Desrosiers, J.-D.
 Ducharme, J.-O.
 Duhamel, C.
 Duhamel, Elie
 Giguère, D.
 Jolicoeur, W.
 Lambert, P.
 Lemire, E.-H.
 Normandin, Jos.
 Pélouquin, P.-E.
 Raymond, H.
 Riendeau, Nap.
 Riendeau, Albert
 Roberge, L.-O.
 Rochefort, I.
 St-Hilaire, Eug.
 Valois, John

ETAT DU VERMONT

BURLINGTON, VT, 222 soldats et marins, dont 11 morts.

Coulombe, A.
 Goyette, H.-J.
 Pigeon, F.-A.
 Martel, A.-J.
 Allard, H.
 Beaupré, V.-W.
 Beauregard, J.-F.
 Beaupré, R.-O.
 Bédard, H.-L.
 Bédard, J.-N.
 Benoit, F.
 Benoit, J.-D.
 Benoit, L.-I.
 Benoit, P.
 Benoit, R.
 Benoit, V.-N.
 Bessette, A.
 Bessette, N.
 Bessette, Théo.
 Bessette, W.-T.
 Bessette, W.-J.
 Bissonnette, J.-A.
 Bissonnette, R.-A.
 Bissonnette, W.-I.
 Bissonnette, R.-W.
 Bisette, C.-E.
 Bisette, J.-H.
 Blaise, A.
 Blondin, E.-N.
 Boisvert, E.
 Bouchard, C.-W.
 Bouchard, P.-D.
 Bouchard, T.-A.
 Boucher, F.-J.
 Brault, E.-E.
 Brisette, W.
 Brunelle, A.-A.
 Boucher, J.-E.
 Beauchemin, J.-R.
 Beauchemin, J.-C.
 Beauchemin, L.-D.
 Cayer, J.
 Cayer, Jos.
 Charron, H.-W.
 Côté, H.-W.
 Côté, E.
 Croto, W.-V.
 DeForge, D.-J.
 DeForge, P.-A.
 DeForge, F.-E.
 Deguise, W.-J.
 Delage, P.-D.
 Déglise, H.
 Déglise, E.-F.
 Delorme, A.-J.
 Durette, D.-E.
 Dicos, G.
 Dion, A.
 Dubé, W.
 Dubé, F.-A.
 Duchinc, H.-C.
 Duhamel, H.-C.
 Dumas, F.-J.
 Dumont, B.
 Durant, B.
 Daigle, C.-C.
 Fecteau, H.-E.
 Fleury, C.-F.

Fleury, J.-M.
 Fleury, F.-F.
 Fortin, A.-F.
 Fortin, Fred.
 Fountain, O.-D.
 Fountain, J.-H.
 Frappier, J.-G.
 Frenette, W.
 Gallant, A.
 Gautbier, J.
 Gélinau, L.-G.
 Giroux, E.
 Gervais, J.-B.
 Girard, A.
 Girard, Jos.-U.
 Godbout, E.-A.
 Godbout, H.-J.
 Godbout, J.-G.
 Gosselin, G.
 Gosselin, A.-I.
 Goyette, A.-H.
 Hébert, A.-J.
 Huard, F.-G.
 Laberge, A.-J.
 Laberge, A.-H.
 Labelle, B.-C.
 Labombarde, C.-V.
 Labombarde, N.-N.
 Labonté, L.-E.
 Leduc, C.-E.
 Lafleur, L.-L.
 Lafond, E.-J.
 Lafayette, L.-H.
 Lafrance, F.-H.
 Laflamme, G.-L.
 Lafortune, J.-W.
 Langevin, J.-E.
 Langlois, H.-E.
 Langlois, L.
 Lapointe, F.-A.
 Lapointe, W.
 Larivée, A.-J.
 Lavallée, F.-J.
 Latour, A.-J.
 Lavigne, T.
 Lavoie, F.-H.
 Leblanc, R.
 Leclair, J.-H.
 Lessard, H.-A.
 Limoges, A.-J.
 Labelle, F.-J.
 Langevin, V.-N.
 Latour, J.-M.
 Lavoie, A.-R.
 Leblanc, R.-N.
 Lafleur, H.
 Limoges, E.-J.
 Marceau, L.-D.
 Marcotte, L.-W.
 Marier, H.-J.
 Martel, E.-J.
 Martel, Jos.
 Martel, T.-L.
 Maynard, E.-N.
 Maynard, D.-E.
 Maynard, R.-L.
 Maynard, F.-J.

Mercier, E.-J.
 Mercier, L.-P.
 Meunier, A.-A.
 Millette, A.-J.
 Nantel, E.-J.
 Ouimette, J.
 Ouimette, R.-J.
 Paré, R.
 Pariseau, E.
 Patenaude, F.-E.
 Patenaude, F.
 Pepin, E.
 Pepin, H.
 Perras, A.-A.
 Pichette, A.
 Potvin, G.
 Potvin, A.-F.
 Potvin, W.-F.
 Pratt, J.-E.
 Proulx, E.-P.
 Provost, L.-P.
 Provost, F.-R.
 Racicot, J.-J.
 Remillard, W.-J.
 Révelle, B.
 Richard, A.-J.
 Rabail, W.-A.
 Rousseau, H.
 Savard, A.
 St-Louis, E.
 St-Pierre, F.
 Surprenant, W.-R.
 St-Antoine, A.-J.
 Tatro, L.
 Thibeaudeau, T.
 Touchette, H.-F.
 Tremblay, W.-G.
 Tatro, R.-A.
 Touchette, H.-R.
 Tremblay, L.-O.
 Trudelle, N.-I.
 Valade, C.-N.
 Vasseur, W.-W.
 Vasseur, A.-L.
 Viens, F.
 Viens, A.-J.
 Vincent, J.
 Ouellette, E.
 Yandow, J.-B.
 Lamoureux, C.
 Bacon, J.-F.
 Coulombe, A.

MORTS

Beauroré J.-D.
 Côté, W.-J.
 Plant, H.
 Potvin, A.
 Bushey, E.-D.
 Bédard, J.-N.
 Goyette, A.-H.
 Mercier, E.-J.
 Méthé, A.-D.
 Bérard, N.-L.
 Martel, Cpt, E.-J.

ST-JOHSNBURY, VT, 97 soldats et marins, dont 5 morts.

Arsenault, Jos.-H.	Dumas, O.-J.	Lamère, L.-W.
Asselin, Alph.-N., Corp.	Dupont, A.	Lamontagne, A.-B.
Asselin, Frank-Eley.	Dupuis, G.	Lamothe, A.
Asselin, John-B.	Duval, D.-J.	Lancot, A.-A.
Audette, Albert-A.	Fecteau, H.-E.	Lavallée, A.
Barill, A.-A.	Faucher, N.-J.	Lavigne, A.-J.
Bédard, J.-B.	Fortin, H.-L.	Legendre, Jos.-A.
Bédard, Jos.-A.	Fournier, J.-A.	Lèvesque, D.
Bérubé, Alex.	Fournier, J.-T.	Martel, L.
Bilodeau, O.-G.	Fournier, L.-M.	Martel, P.-Jos.
Blais, H.-W.	Fréchette, D.	Moquin, W.
Boisvert, J.	Gagné, E.	Morel, H.
Boisvert, Nap.	Gagné, L.-J.	Morency, A.-J.
Boutain, A.-E.	Gagnon, C.-J.	Morency, S.-A.
Cadorette, A.-H.	Garand, A.	Nadeau, E.-J.
Carrier, Arth.	Gaudette, H.-E.	Ouellette, O.-J.
Carrier, Georges	Genest, J.-Art.	Paradis, E.-C.
Carrier, R.-J.	Gervais, H.	Patenaude, C.-R.
Castonguay, H.-J.	Goudreau, C.	Provencal, R.
Charette, C.-D.	Goulet, B.	Racette, C.
Cloutier, Jos.	Granger, E.-C.	Racette, P.
Cormier, Geo.-A.	Grenier, A.	Rondeau, E.
Corriveau, Jos.-G.	Guimont, J.-H.	Roy, C.-A.
Côté, Art.-E.	Savard, H.	Turgeon, A.-J.
Côté, B.-A.	Héon, E.-J.	Turgeon, O.-A.
Côté, Geo.-Z.	Lacasse, G.	Vallières, Eug.
Côté, J.-W.	Lachance, E.	
Courchesne, Jos.	Lachance, P.	
Cyr, Albert	Lachance, R.-J.	
Cyr, Arsène	Lacroix, D.-J.	
Demers, F.-E.	Lacroix, Ladislas	
Descôteaux, Art.-Jos.	Lacroix, L.-A.	
Drouin, G.	Laliberté, E.	
Drolet, T.-L.	Laliberté, Art.-H.	
Dubois, M.	Laliberté, H.-J.	

MORTS

Audette, Albert-A.
Descôteaux, A.-J.
Dupuis, G.
Laliberté, E.
Patenaude, C.-R.

WINOOSKI, VT, 129 soldats et marins.

Dr Edmond Désautels, Capitaine

Allard, J.-W.	Duprat, A.	Metté, A.
Audet, Art.	Duprat, E.-R.	Millette, C.
Baron, E.	Emery, L.-W.	Millette, D.
Barrette, D.	Fois, J.	Mongeon, A.-J.
Beaudoin, Jos.	Fortin, A.	Mongeon, A.-L.
Beaudoin, S.-A.	Fontaine, A.	Mongeon, V.
Beaupré, V.	Fontaine, H.	Moquin, J.
Bédard, A.-A.	Gamache, E.	Morin, E.
Bédard, M.	Gauvreau, O.	Jardow, Jos.
Bédard, O.	Germain, H.	Piquette, E.-G.
Benoit, L.	Granger, Jos.	Paquette, L.
Benoit, R.	Granger, Léo-P.	Pariso, E.
Bessette, O.	Guillette, N.	Pariso, W.-H.
Bertrand, S.	Guillette, O.-M.	Pariso, E.-L.
Bignwood, B.-L.	Hébert, H.	Paro, G.
Bissonnette, E.	Labelle, L.	Piché, Alb.
Bissonnette, E.	Labelle, B.	Piché, Alph.
Blais, Romulus	Labonté, L.	Piché, D.
Bossey, A.	Lacroix, L.	Piché, F.
Bordeau, E.	Labrie, F.-A.	Piché, I.
Brault, E.-E.	Laferrrière, R.-F.	Piché, V.
Brullion, E.-W.	Lafrance, A.-G.	Poirier, L.-J.
Brouillard, A.	Lajeunesse, G.-H.	Poirier, L.-E.
Brouillard, W.	Lamère, P.-J.	Potvin, E.
Bushey, A.-J.	Lardeau, F.-A.	Potvin, I.-F.
Carrier, G.-J.	Landry, A.	Poulin, E.
Carrier, L.-W.	Landry, E.	Provost, A.-R.
Corriveau, R.	Langlois, H.	Provost, Art.
Choinière, J.	Lavallée, E.-F.	Provost, E.-J.
Côté, F.	Lavallée, Alf.	Provost, Eug.
Cauchon, E.	Lebeau, D.	Racine, J.
Couillard, A.	Leboeuf, A.	Sarazin, G.-J.
Delarge, A.	Lécuyer, C.-P.	Savard, A.
Delarge, L.-L.	Lefebvre, P.	Savard, Alf.
Leluge, F.-C.	Lefebvre, E.	Savard, F.
Deluge, P.-A.	Lemieux, R.	St-Cyr, W.-A.
Deluge, A.-A.	Lessard, F.	St-Jean, J.-E.
Delage, E.	Lizotte, A.-E.	St-Jean, Léon
Delorge, A.	Lizotte, O.-R.	Valley, A.-G.
Désautels, O.-U.	Marchand, J.	Villemaire, C.
Désautels, M.	Marcotte, F.	Villemaire, D.-L.
Dubrule, A.	Marcotte, R.-H.	Villemaire, Elie
Dufresne, A.	Mercuré, E.	Villemaire, Théo.

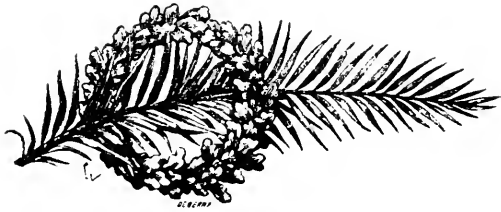



H. A. GAUCHER
Marchand
Baltic, Conn.



ZOEL GAUCHER
Boulangier
Baltic, Conn.



W. LOISELLE
Epicier
Danielson, Conn.



REV. J. V. E. BELANGER
Cure
Hartford, Conn.



H. P. PIGEON
Pharmacien
Meriden, Conn.



OVILA FORTIN
Epicier, et Commissaire de
Police
Meriden, Conn.



E. E. DUPUIS
Marchand
Moosup, Conn.



P. H. ETHIER
Epicier
Norwich, Conn.

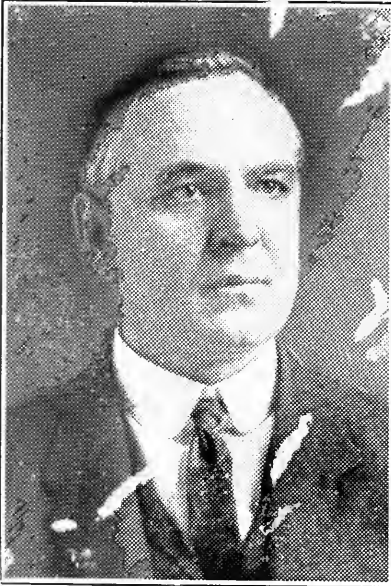

JOSEPH J. DUPRE
Pharmacien
Putnam, Conn.

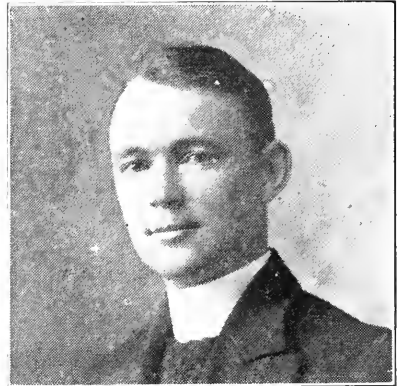

REV. U. O. BELLEROSE
Cure
Taftville, Conn.



JOSEPH C. MARSAN
Epicier
Taftville, Conn.

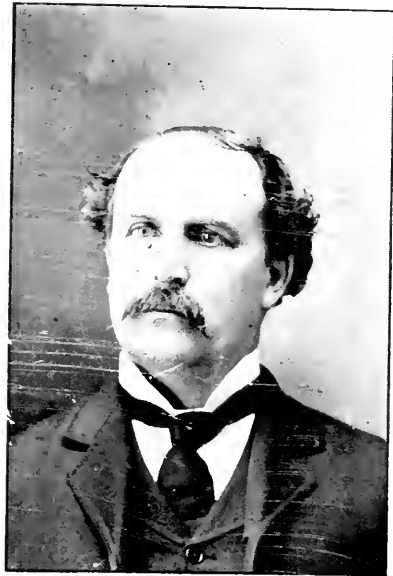

PHILEAS DION
Epicier
Taftville, Conn.



F. BEIQUE
Marchand
Taftville, Conn.



NAPOLEON BACON
Courtier
Willimantic, Conn.



CHARLES de VILLERS
Pharmacien
Willimantic, Conn.



HORMISDAS DION
Epicier
Willimantic, Conn.



J. A. LAMOTHE
Pharmacien
Aldenville, Mass.



JOSEPH COTE
Epicier
Attleboro, Mass.



A. R. LAPIERRE
Epicier
Attleboro, Mass.



REV. FRED BONNEVILLE
Cure
Chicopee, Mass.



REV. G. H. GAGNON
Cure
Chicopee Falls, Mass.



GEORGE NANTAIS
Marchand
Chicopee, Mass.



L. M. DUFAULT
Tresorier
Chicopee, Mass.



DR. G. O. GUIMOND
Medecin
Chicopee, Mass.



DR. JOS. GAGNE
Medecin
Chicopee Falls, Mass.



HON. HUGO A. DUBUQUE
Juge, de la Cour Supérieur
Fall River, Mass.



ERNEST LAROCQUE
Representant a la Legislature
Fall River, Mass.



MGR. J. A. PREVOST
Curé de Notre-Dame de Lourdes
Fall River, Mass.



SEVERIN M. LAMARRE
Avocat
Fall River, Mass.



A. J. B. CARTIER
Avocat
Fall River, Mass.



FREDERIQUE F. BERGERON
Avocat
Fall River Mass.



EMILE BERGERON
Avocat
Fall River, Mass.



JOS. D. THIBODEAU
Pres. du College Thibodeau
Fall River, Mass.

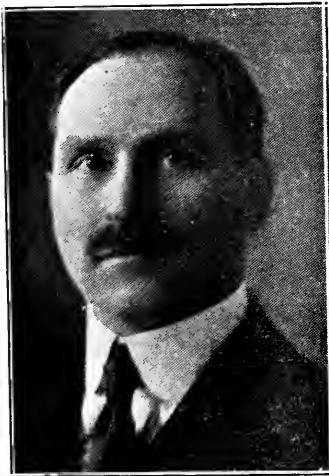

HUBERT LEGARE
Depute Sheriff et Courtier
Fall River, Mass.



LORENZO E. SAVARD
Courtier
Fall River, Mass.



ARTHUR MASSE
Epicier
Fall River, Mass.



HENRI SAVOIE
Entrepreneur
Fall River, Mass.



LOUIS LETENDRE
Epicier
Fall River, Mass.



PAUL TREMBLAY
Courtier
Fall River, Mass.



PIERRE PICARD
Marchand
Fall River, Mass.



JOS. E. JALBERT
Epicier
Fall River, Mass.



JOSEPH E. GAGNON
Epicier
Fall River, Mass.



EMERY J. MARTIN
Ent. de Pompes Funebres
Fall River, Mass.



REMI OLIVIER
Boulangier
Fall River, Mass.



ADELARD S. et ALPHONSE
LeBLANC
Optomestristes
Fall River, Mass.



ALFRED J. BOURASSA
Epicier
Fall River, Mass.



LEO A. BOUCHER
Epicier
Fall River, Mass.



JOSEPH PLANTE
Plombier
Fall River, Mass.



LEANDRE BOLDUC
Entrepreneur
Fall River, Mass.



JOSEPH D. MASSE
Pharmacien
Fall River, Mass.



LOUIS E. ROY
Marchand
Fall River, Mass.



DONAT GAGNON
Epicier
Fall River, Mass.



JOS. LAPOINTE
Epicier
Fall River, Mass.



LEON REMY
Epicier
Fall River, Mass.



HONORE BOULE
Epicier
Fall River, Mass.



AUGUSTE DIONNE
Photographe
Fall River, Mass.



SIMEON DESJARDINS
Marchand
Fall River, Mass.



JOHN METAYER
Epicier
Fall River, Mass.



MAX. L. LIZOTTE
Avocat
Fitchburg, Mass.

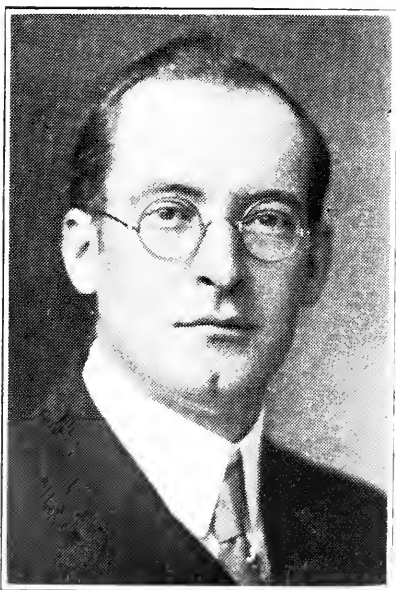

DR. JOS. N. CARRIERE
Dentiste
Fitchburg, Mass.

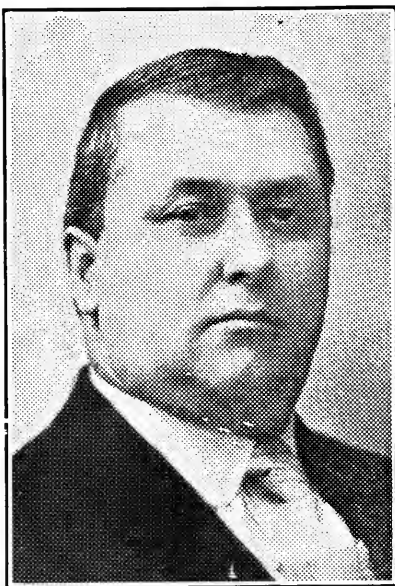

DR. A. H. QUCESSY
Medecin
Fitchburg, Mass.



J. C. OUELLETTE
Pharmacien
Fitchburg, Mass.



J. HUBERT LEMAY
Epicier
Fitchburg, Mass.



EDOUARD G. BARTHEL
Gardner, Mass.



JOS. M. DESCHENES
Bijoutier
Fitchburg, Mass.



ALPHONSE THERRIEN
Gardner, Mass.



EUGENE BARTHEL
Epicier
Gardner, Mass.



W. J. COMEAU
Ent. de Pompes Funebres
Haverhill, Mass.



A. BERNARD
Epicier
Haverhill, Mass.



L. EMILE ROBILLARD
Pharmacien
Gardner, Mass.

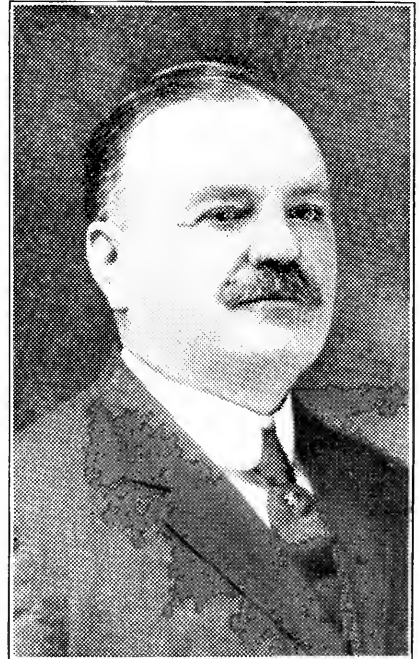

PIERRE BONVOULOIR
Tresorier de la Ville
Holyoke, Mass.



J. H. FLEURY
Ent.
de Pompes Funebres
Holyoke, Mass.



J. A. PARADIS
Holyoke, Mass.



C. L. CARTIER
Professeur
Holyoke, Mass.



O. BEAUDOIN
Epicier
Holyoke, Mass.



JOS. GAUTHIER
Epicier
Holyoke, Mass.



ALFRED M. BAZIN
Epicier
Lawrence, Mass.



F. X. CARON
Marchand
Lawrence, Mass.



L. JALBERT
Marchand
Leominster, Mass.



L. GAUDREAU
Marchand
Lawrence, Mass.



GEORGE E. PROULX
Avocat
Leominster, Mass.

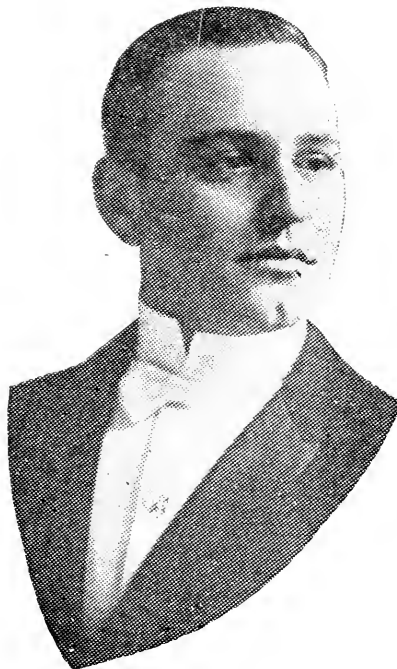

ERNEST DUPONT
Courtier
Lowell, Mass.



DR. LOUIS J. REMY
Dentiste
Leominster, Mass.



A. E. GIGUERE
Pharmacien
Leominster, Mass.



ELZEAR MASSE
Peintre
Lowell, Mass.



JOSEPH HENRI GUILLET
Avocat
Lowell, Mass.



J. PROVENCHER
Boulangier
Lowell, Mass.



RAOUL H. BEAUDREAU
Avocat
Marlboro, Mass.



T. BEAUDOIN
Epicier
Lowell, Mass.



A. CORMIER
Pharmacien
Marlboro, Mass.



SIMON GRENON
Marchand
Marlboro, Mass.



ALEX. F. PATOEL
Pharmacien
Marlboro, Mass.



DAVID HARPIN
Ent. de Pompes Funebres
Marlboro, Mass.



M. A. BEAUREGARD
Epicier
Marlboro, Mass.



M. SASSVILLE
Epicier
Marlboro, Mass.



J. Z. BOUCHER
Marchand
New Bedford, Mass.



JOSEPH GAUDETTE
Epicier
New Bedford, Mass.



HUBERT LeBLANC
Orfèvre
New Bedford, Mass.



CLEMENT C. DESAULNIERS
Avocat
Salem, Mass.



F. GOULET
Epicier
New Bedford, Mass.



REV. J. E. ROBICHAUD
Cure
Newton, Mass.



JOSEPH F. PELLETIER
Avocat
Salem, Mass.



NAP. SENECAI
Epicier
Southbridge, Mass.



GEDEON PINSONNEAULT
Epicier
Southbridge, Mass.



FELIX GATINEAU
Representant a la Legislature
Southbridge, Mass.



LEO E. SENEAL
Epicier
Southbridge, Mass.



ADELARD LAPORTE
Epicier
Southbridge, Mass.



JOSEPH LIPPE
Epicier
Southbridge, Mass.

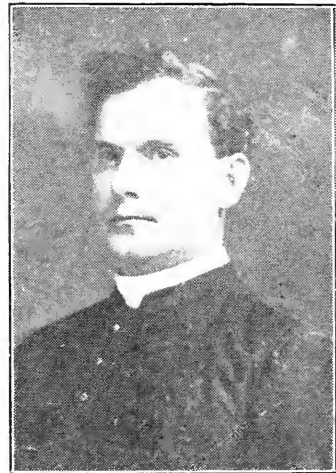

REV. ADELARD LANDRY
Cure
Springfield, Mass.



LOUIS J. DEMERS
Epicier
Southbridge, Mass.



DR. U. LABELLE
Medecin
Springfield, Mass.

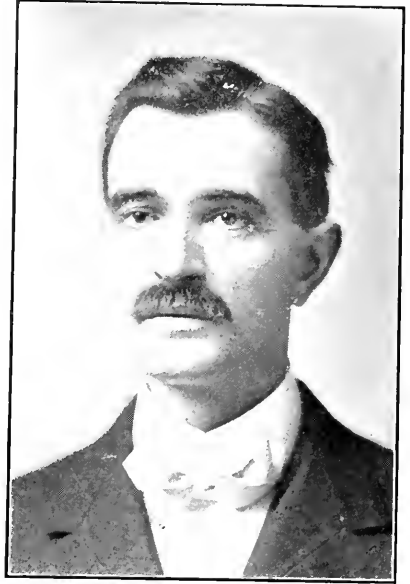

DR. J. O. BEAUCHAMP
Springfield, Mass.



C. GAGNIER
Springfield, Mass.



PIERRE ANGERS
Springfield, Mass.



EDELMARD ANGERS
Entrepreneur et Marchand
Springfield, Mass.



JOSEPH A. ANGERS
Entrepreneur et Marchand
Springfield, Mass.



EMILE RIOUX
Entrepreneur
Springfield, Mass.



JOSEPH GEDEON ROY
Entrepreneur
Springfield, Mass.



J. O. BROUILLET
Springfield, Mass.



JOS. M. PAQUETTE
Boulangier
Springfield, Mass.



H. BOUTIN
Photographe
Taunton, Mass.



P. DURAND
Marchand
Ware, Mass.

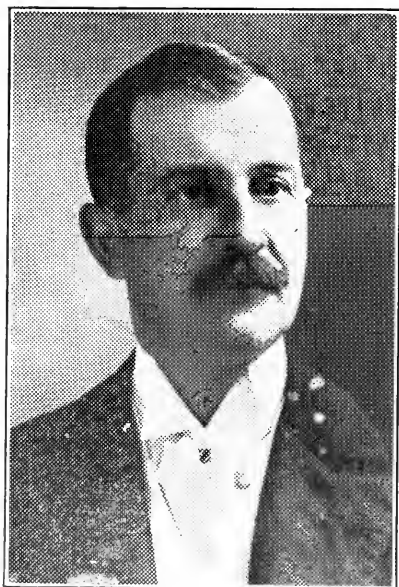

P. O. L'HEUREUX
Marchand
Ware, Mass.

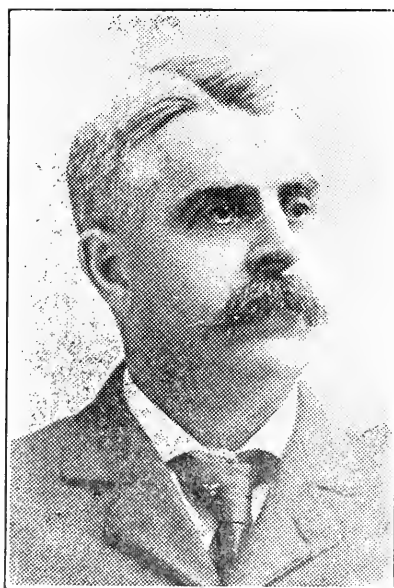

A. THERRIEN
Marchand
Ware, Mass.



DR. J. N. ROY
Medecin
Webster, Mass.

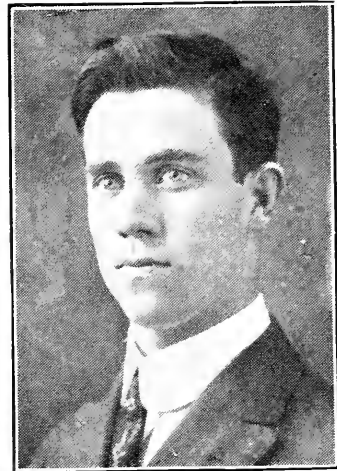

CLARENCE PARADIS
Ent. de Pompes Funebres
Webster, Mass.



J. MORGAN
Marchand
Webster, Mass.

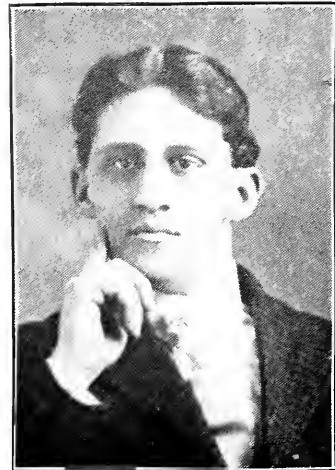

ADHEMAR BILLINGS
Epicier
Webster, Mass.



JOS. BENOIT
Ent. de Pompes Funebres
Webster, Mass.



HENRI CHAGNON
Epicier
Webster, Mass.



DONAT GAUTHIER
Industriel
Willimansett, Mass.



REV. L. D. GRENIER
Cure
Worcester, Mass.

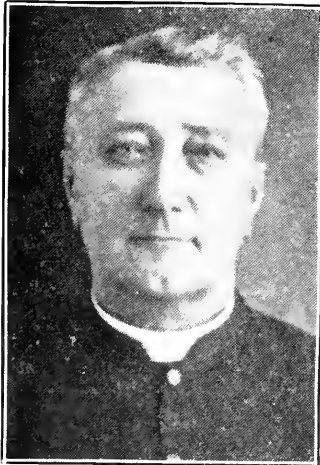

REV. JOS. E. PERRAULT
Cure
Worcester, Mass.

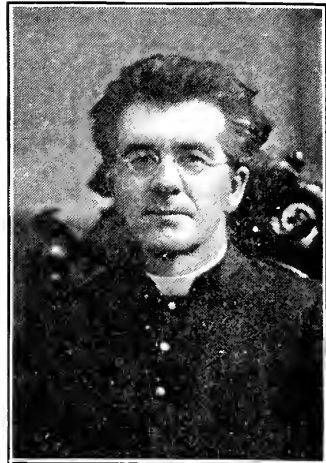

REV. JOSEPH C. ALLARD
Cure
Worcester, Mass.



DR. L. L. AUGER
Medecin
Worcester, Mass.



LINIERE DOYON
Pharmacien
Biddeford, Me.



ELZEAR BIRTZ
Epicier
Worcester, Mass.



PHILIPPE DUPONT
Boulangier
Auburn, Me.



F. X. COTE
Biddeford, Me.

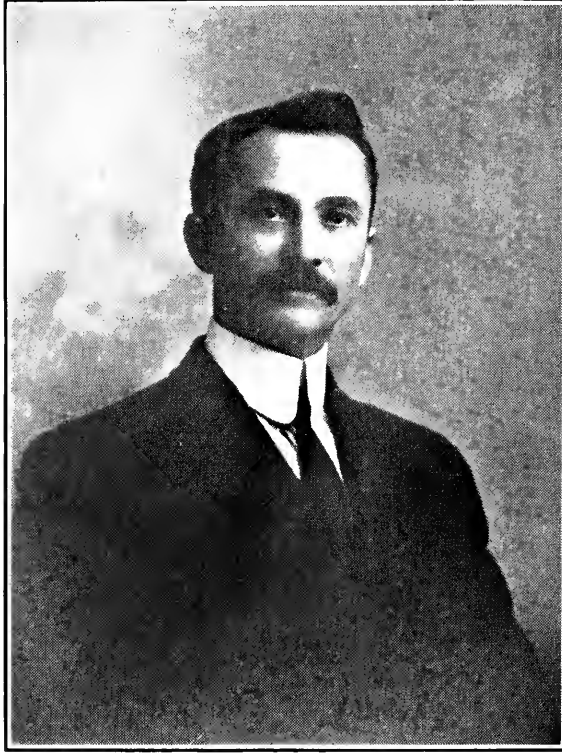

J. H. L. BEDARD
Marchand
Southbridge, Mass.



A. CASAVANT
Marchand
Augusta, Me.



E. A. BOISVERT
Bijoutier
Biddeford, Me.



P. A. LEDOUX
Marchand
Biddeford, Me.



HON. E. D. MORIN
Epicier
Brunswick, Me.



ANTONIO E. BOISVERT
Marchand
Biddeford, Me.



HERCULE E. BELLEAU
Avocat
Lewiston, Me.



E. THIBAULT
Bijoutier
Lewiston, Me.



H. LAROCQUE
Photographe
Lewiston, Me.



P. FAUCHER
Bijoutier
Lewiston, Me.



C. DUBE
Epicier
Lewiston, Me.



FLORIAN J. OUELLETTE
Epicier
Lewiston, Me.



JOSEPH BUREAU
Marchand
Lewiston, Me.



JOSEPH DULAC
Lewiston, Me.



DR. L. O. LESIEUR
Medecin
Rumford, Me.



O. J. PELLETIER
Waterville, Me.



DR. JOS. ABEL THIBODEAU
Medecin
Rumford, Me.



H. G. ROCHELEAU
Marchand
Westbrook, Me.



A. J. AUGER
Lewiston, Me.

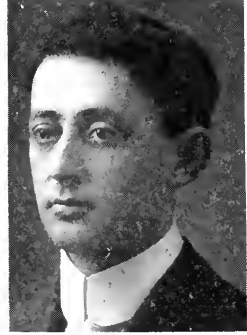

F. FORTIN
Epicier
Westbrook, Me.



MATHIAS FILLION
Marchand et Maire
Escanaba, Mich.



T. ST. JACQUES
Epicier
Escanaba, Mich.

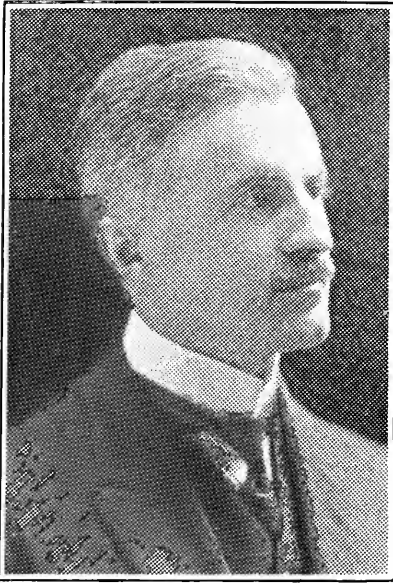

DR. A. MARQUIS
Old Town, Me.



M. FILIATRAULT
Ent. de Pompes Funebres
Duluth, Minn.



REV. N. J. RAYMOND
Cure
Lake Linden, Mich.

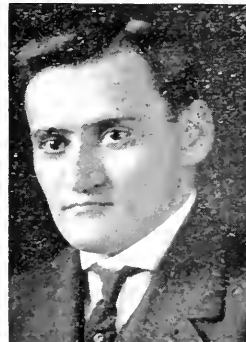

N. A. L'HERAULT
Avocat
Minneapolis, Minn.

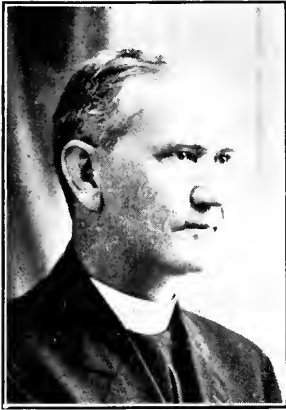

REV. JOSEPH MELANCON
Cure
Claremont, N. H.

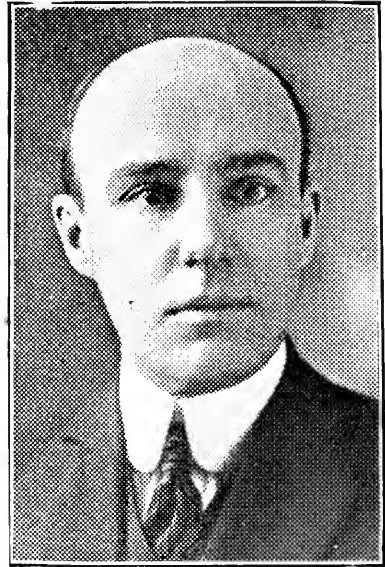

A. L. PELISSIER
Marchand
Concord, N. H.



M. J. DESAUTELS
Gerant
Dover, N. H.



J. B. MORIN
Courtier
Laconia, N. H.

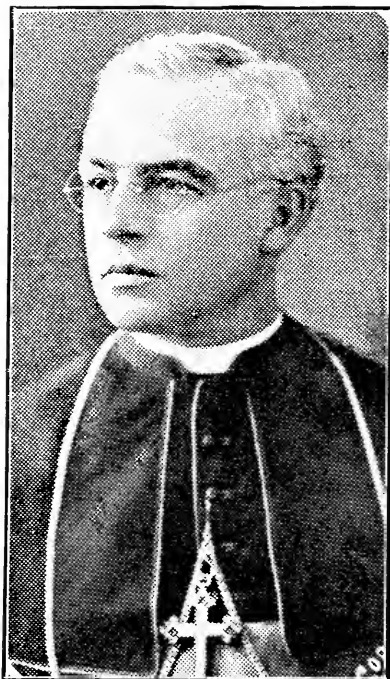

MGR. GEO. A. GUERTIN
Manchester, N. H.



REV. J. A. CHEVALIER
Cure
Manchester, N. H.



REV. LOUIS T. LALIBERTE
Cure
Manchester, N. H.



REV. I. H. C. DAVIGNON
Cure
Manchester, N. H.



REV. L. J. A. DOUCET
Cure
Manchester, N. H.



GEORGE E. TRUDEL
Marchand
Manchester, N. H.



LOUIS DESRUISSÉAUX
Marchand
Manchester, N. H.



LUCIEN GOSSELIN
Sculpteur
Manchester, N. H.



EDOUARD J. BEGIN
Epicier
W. Manchester, N. H.



S. GELINAS
Marchand
Manchester, N. H.

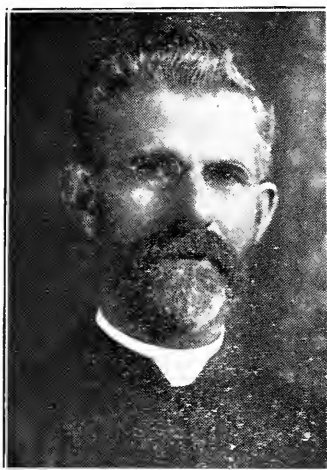

REV. F. G. DESHAIES
Cure
Nashua, N. H.



REV. H. TETREULT
Cure
Nashua, N. H.



HENRI LÉDOUX
Maître des Postes
Nashua, N. H.



M. A. GRANGER
Courtier
Cohoes, N. Y.



ARCADE G. BOIVIN
Dir de Funerailles
Cohoes, N. Y.



GEORGE FORTIN
Epicier
Cohoes, N. Y.



GEORGE A. DAME
Marchand
Cohoes, N. Y.



EUG LeBRUN
Plattsburg, N. Y.



ARTHUR S. HOGUE
Avocat
Plattsburg, N. Y.



DONAT ARCHAMBAULT
Marchand
Arctie, R. I.



R. GEOFFREY
Photographe
Arctie, R. I.



ALEX LACHANCE
Marchand
Arctie, R. I.



P. BROUILLARD
Marchand
Arctie, R. I.



PIERRE SOUCY
Courtier
Arctie, R. I.



Z. CHOQUETTE
Marchand
Central Falls, R. I.



J. A. DERY
Epicier
Central Falls, R. I.



EMILE GAUDREAU
Epicier
Central Falls, R. I.



FRS. LANDRY
Marchand
Central Falls, R. I.

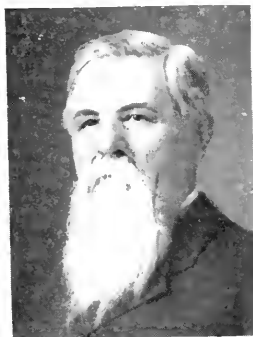

LOUIS GIROUARD
Marchand
Manville, R. I.



REV. EUGENE LESSARD
Cure
Manville, R. I.



E. DUPRE
Marchand
Pawtucket, R. I.

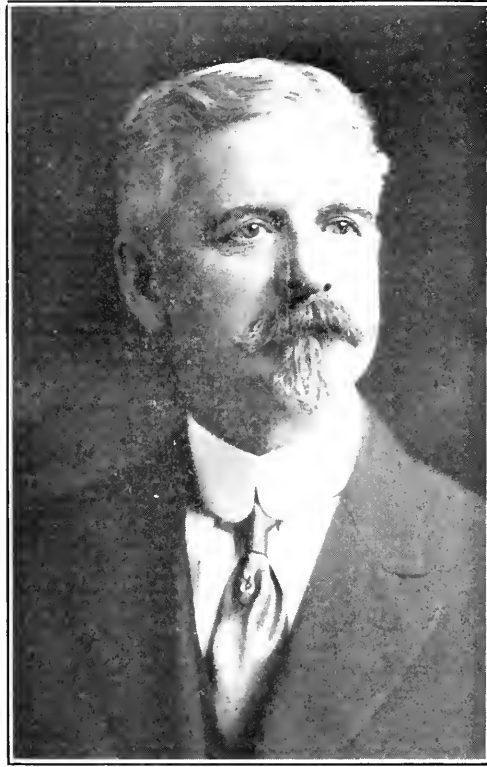

GOUVERNEUR EMERY J. SAN SOUCI
Providence, R. I.



J. B. TROTTIER
Ent. de Pompes Funebres
Providence, R. I.



J. A. MAILHOT
Epicier
Providence, R. I.



ANTONIO H. GAUVIN
Epicier
Providence, R. I.



ALEX BECHET
Epicier
Woonsoeket, R. I.



P. GUILLET
Marchand
Tiverton, R. I.



A. H. BOUDREAU
Avoeat
Providence, R. I.



DR. ARTHUR CARIGNAN
Dentiste
Woonsoeket, R. I.



EXEUS D. PAQUETTE
Epicier
Pawtucket, R. I.



D. MAYNARD
Pharmacien
Pawtucket, R. I.



BERTAND A. HUOT
Avoeat
Pawtucket, R. I.



A. LACHAPELE
Marchand
Providence, R. I.



H. P. FALCON
Pharmacien
Providence, R. I.



ELIE VEZINA
Sec. Union St. J.-Bte. D'A.
Woonsocket, R. I.



ARAM J. POTHIER
Ex-Gouverneur du R. I.
Woonsocket, R. I.



ALBERIC A. ARCHAMBAULT
Avocat
Providence, R. I.

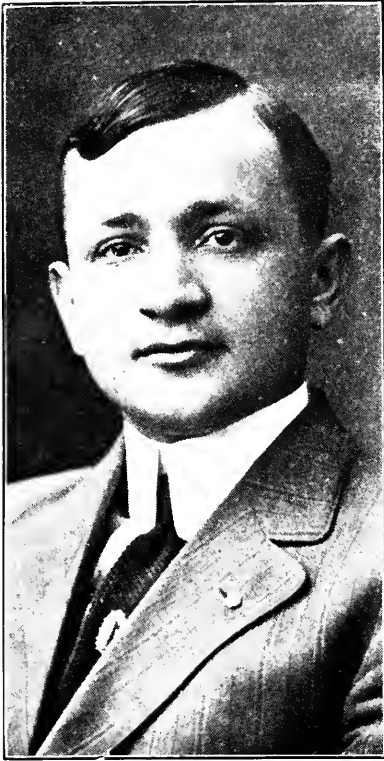

EUGENE LOUIS JALBERT
Avocat
Woonsocket, R. I.



J. ORIAN DUCHESNEAU
Courtier
Providence, R. I.



E. A. LANDREVILLE
Photographe
Woonsocket, R. I.



MAD. HENRI FAUCHER
Pianiste

HENRI FAUCHER
Violoniste
Providence, R. I.



LEO L. MAYNARD
Courtier
Providence, R. I.



REV. ARTHUR DESAUTELS
Cure
Hudson Falls, N. Y.



MONUMENT LAFAYETTE
FALL RIVER, MASS.

Présenté à la ville de Fall River,
par les citoyens d'origine Française.

4 SEPTEMBRE 1916



MONUMENT AU SACRE COEUR

Hommage des 600 Soldats et Marins
de la Paroisse Notre-Dame de Lourdes

FALL RIVER, MASS.

1920

TROISIÈME PARTIE

NOMS
ADRESSES
et ANNONCES

Des Franco-Américains
en affaires

ETABLI EN 1880

CANADIAN

Patent Medicine AgencyGEO. MORTIMER, & CO., INC.
P R O P R I E T A I R E S

Il nous fera plaisir de vous faire parvenir notre dernière liste de nos préparations ainsi que les prix. Dans ce catalogue, vous trouverez une liste complète des préparations pour lesquelles nous sommes les agents.

Nous profitons de l'occasion pour vous remercier de l'encouragement que vous nous avez toujours accordé.

Il nous fera toujours plaisir de répondre à toutes informations désirées.

Geo. Mortimer & Co., Inc.

AGENTS DES MANUFACTURIERS

212, RUE MILK — — — — — BOSTON, MASS.

ÉTAT DU CONNECTICUT

Avocats

Bristol

Balthazar, E.-J.,
Waterbury

Architectes

Smith & Deschamps,
Hartford

Automobiles

Mason, C.-V., Bristol
Pelletier, C.-H.,
Danielson
Gilbert, F.-H., Jewett, City
Dupuis, H., New-Haven
Pepin, Arth., Putnam
Delagrangé, R.-M.,
Stomington

Boulangers

Gaucher, Zoël, Baltic
Large, T., Bristol
Leclair, J.-B., Jewett, City
Bibeau, H.-C., Meriden
Bourque, F.-J., Meriden
Faucher, L.-P.,
North Grosvenordale
Désautels, L., Putnam
Faucher, Bergeron,
Putnam
Frégeau, Jos., Stafford
Springs
Raymond, Frères,
Waterbury

Barbiers

Dion, E., Baltic
Fontaine, E., Baltic
Trudeau, L., Baltic
Séguin, I., Central Village
Bénac, J., Danielson
Lague, L., Danielson
Viens, L., Danielson
Bureau, A.-T., Hartford
Champagne, P., Hartford
Leduc, J.-M., Hartford
Quintal, W., Hartford
Lague, E., Jewett City
Paquet, S., Jewett City
Desrochers, Z., Meriden
Goyett, J., Moosup
Vaillancourt, Moosup
Caisse, Z., Norwich
Guilbault, M., Norwich
Lavallée, L., Norwich

Théroux, N., Norwich
Thérien, S., Norwich
Auger & Gaudette,
Putnam

Bodo, A., Putnam
Lizotte, & St-Onge,
Putnam

Miron, C., Putnam
Tétrault, T., Putnam
Brunelle, J., Stafford
Springs

Hamel, E., Thompsonville
Lachapelle, J., Voluntown
Bordeleau, W.-J.,
Wallingford

Tibeau, P.-J., Wallingford
Desmarais, C., Waterbury
Duval, P.-J., Waterbury
Lambert, G., Waterbury
Chartier, C., Willimantic
Côté, E., Willimantic
Côté, Jos., Willimantic
Délorme, L., Willimantic
Larivière, E., Willimantic
Monast, A., Willimantic
Potvin, J., Willimantic

Bouchers

Côté, Art., Baltic
Ménard, J., Lyne
Fabricant, M., Madison
Bonin, B.,
North Grosvenordale
Tellier, J.-O., Taftville
Marion, A., Putnam

Charpentiers

Gendron, Alph., Bristol
Allaire, P., Bristol
Taillon, A., Bristol
Boulais, D., Danielson
Maynard, P.-F.,
Danielson
Bernard, O.-J., Hartford
Brodeur, A.-J., Hartford
Charest, M., Meriden
Courtemanche, L.-E.,
Meriden
Marchand, O., Meriden
St-Cyr, Z., Meriden
Couture, H., Moosup
Potvin, T., Moosup
Blanchard, J., Putnam
Bernier, Vict., Waterbury
Côté, Jos., Waterbury

Garceau, D., Waterbury
Houle, M., Waterbury
Larivière, A., Waterbury
Larivière, M., Waterbury
Ouellette, J., Waterbury
Valcourt & Lacroix,
Waterbury

Brindamour, J.-H.,
Willimantic
Caisse, A., Willimantic
Martin, J.-A., Willimantic
Laplante, J.-A., Windsor
Locks

Dentistes

Garneau, P., Bridgeport
Gingras, A.-J., Hartford
Pilon, H.-J., Hartford
Charest, E.-V., Meriden
Rousseau, A.-A.,
Meriden
Mignault, T.-A., Moosup
Champagne, E.-E.,
New Haven
Woisard, H.-H.,
New Haven
Comeau, J.-A., Norwich
Adams, E.-S., Waterbury

Epiciers

Buteau, Frères, Baltic
Nolin, F.-J., Baltic
Paradis, A., Bridgeport
Bachand, G.-T., Bristol
Delège, E., Bristol
Duval, Art., Bristol
Lebeau, Art., Bristol
Riquet, Mad. P., Bristol
Roberge, O.-J., Bristol
Auger & Chaume,
Danielson
Dagenais, E.-J., Danielson
Fournier, H., Danielson
Fournier, L.-J., Danielson
Loiselle, W., Danielson
Bernard, L., Hartford
Caya, J.-S., Hartford
Labelle, Mad., R.,
Hartford
Larnier, R.-M., Hartford
Blanchard, E., Jewett
City
Leclair, J.-B., Jewett City
Auger, J., Meriden
Belcourt, C.-P.,

48, Park, Meriden
 Belleville, Nap.,
 65 South Ave, Meriden
 Bibeau, H.-C., 17 Colony,
 Meriden
 Brodeur, A.-E.,
 Sylvain, ave, Meriden
 Brunet, A, 295, Cook ave,
 Meriden
 Brunet, Jos.-A., 293 Cook
 ave, Meriden
 Chagnon, F.-X., 121 State,
 Meriden
 Fortin, O., 181 Carup,
 Meriden
 Hamelin, J.-J., 202 Bun-
 cher ave, Meriden
 Gauthier, O., Meriden
 Gendron, E., Meriden
 Marchessault Frères,
 Moosup
 Potvin, G.-C., Moosup
 Pratte, L.-N., Moosup
 Prunier, Jos., Mystic
 Latro, Mad. A., Mystic
 Jalbert, Mad. J.,
 New Haven
 Fontaine, Alf., Norwich
 Ethier, P.-H., Norwich
 Cyr, J.-B., Norwich
 Mathieu Frères, Plans-
 field
 Beausoleil Frères, Putnam
 Benoît & Benoît, Putnam
 Durand, E., Putnam
 Farley, M., Putnam
 Lapalme, Jos., Putnam
 Leclair, P.-M., & Fils,
 Putnam
 Leclair, H.-J., Putnam
 Théroux, C., Putnam
 Marion, A., Putnam
 Richard, C., Putnam
 Morin, O., Rockville
 Dion, P., Taftville
 Donais, D., Taftville
 Marsan, J.-C., Taftville
 Abel, C., Waterbury
 Charest, A.-J., Waterbury
 Galipault, P.-D.,
 Waterbury
 Gagnon & Shea,
 Waterbury
 Guertin, A.-J., Waterbury
 Martin, Art. Waterbury
 Nolin, Jos.-J., Waterbury
 Pelletier, J.-B.,
 Waterbury
 Thibault, T.-O., Water-
 bury
 Beaudry, M. Watertown
 Bacon Frères, Willimantic

Bernard, A.-J.,
 Willimantic
 Breault, L.-W.,
 Willimantic
 Chaput, G. Willimantic
 Dion, H., Willimantic
 Gélina, F., Willimantic
 Laramée Cie,
 Willimantic
 Lussier, O., Willimantic
 Lucas, M., Willimantic
 Lucas, Ths. Willimantic
 Martin, H.-B., Willimantic
 Racicot, A., Willimantic
 Reney, A.-H., Willimantic
 St-Onge, J., Willimantic
 Téralut, A.-L., Willimantic
 Trudeau, A.-A.,
 Willimantic

Entrepreneurs de Pompes Funèbres

Martineau, A.-J.,
 Willimantic
 Hurteau & Bossé,
 Willimantic

Forgerons

Roy, Art., Baltic
 Leclair, L., Berlin
 Provost, C.-M., Bridgeport
 Rochette, J., Chester
 Danis, J., Dambury
 Boulé, L.-E., Easthampton
 Lafleur, F.-E., Hartford
 Beaulac, B.-F., E. Haven
 Auger, A., Putnam
 Foisy, F., Putnam
 Jetté, P., Putnam
 Lacroix, A.-M., Putnam
 Lussier, J.-D., Putnam
 Lambert, C.-E., Putnam
 Goyette, J., Taftville
 Surprenant, J.,
 Thompsonville
 Charbonneau, R.-L.,
 Waterbury
 Gauthier, O.-L.,
 Waterbury
 Girard, P., Waterbury
 Parent, P., Waterbury
 Plante & Ducharme,
 Willimantic
 Chenette, O., Willimantic

Marchands de bonbons

Rocheleau, W.-E., Baltic
 Dupuis, H.-A., Bridgeport
 Bessette, O., Brooklyn
 Paris, G., Danielson

Prunier, Jos., Mystic
 Racine, F.-I., Plainfield
 Seney, R., Plainfield
 Tétrault, Jos., Putnam
 Campeau Frères, Staffords
 Springs
 Pariseau, E.-J., Stafford
 Springs
 Dupuis, R., Taftville
 Paradis, R., Taftville
 Dupont, E., Voluntown
 Brasseur, K., Waterbury
 Martin, Waterbury
 Boucher, J.-A.,
 Willimantic

Marchands de Cigares

Bolte, R., Greenwich
 Dupis, A., Meriden
 Boyer, G., New Haven
 Duhamel, A.-G., Windsor
 Locks
 Deschamps, J.-B., Moosup
 Monier, F.-C., New
 Britain
 Boyer, G.-W.,
 432, State, Hartford
 Grenon, O.-C., 156 Elm,
 Hartford
 Pratt, A.-A., Norwich
 Pariseau, E.-J., Staffords
 Springs
 Roux, E., Stamford

Marchands de Chaussures

Dupuis, E.-E., Moosup
 Leclair, P.-M. & Fils,
 Putnam
 Adam, E., Taftville
 Bélisle, H., Taftville
 Bénac, S., Taftville
 Lessard, Al., Waterbury

Manufacturiers de Cigares

Bolte, R., Greenwich
 Dupuis, A., Meriden
 Boyer, G., New Haven
 Duhamel, A.-G., Windsor
 Locks

Marchands de Nouveautés

Béique, Frs, Taftville
 Bélisle, H., Taftville
 Charon, C.-F., Baltic

Marchessault, Jos.,
Norwich

**Marchands
de
Merceries**

Barbier & Lamoureux,
Willimantic

**Marchand
de Thé**

Charron, J., Danielson

**Marchands
de Meubles**

Paradis, N., North Gros-
vernordale

Raymond & Fils, Norwich
Blanchette, A., Putnam
Pion, A., Taftville

Robillard, J., Thompson-
ville

Martineau, Aimé-J.,
Willimantic

Hurteau & Bossé,
Willimantic

**Marchands
de Provisions**

Delâge, E., Bristol
Foucault & Roberge,
Bristol

Fournier, L.-J., Danielson
Casavant, F., Jewett City

Gagnon, D.-Z., Jewett City
Lavallé, J.-W., Moosup

Marchessault Frères,
Moosup

Potvin, G., Moosup

Pratte, L.-N., Moosup
Trudeau, H., Moosup
Rocheville, O., Taftville

Médecins

Bourret, L.-G., Baltic
Beaudry, Jos.-H., Jr,
109, Rowsley, Bridgeport

Desmarais, Jos.-H., Bristol
Woisard, J.-I., Bristol

Perrault, J.-W., Danielson
Pratt, A.-M., Deep River

Boucher, J.-J., Hartford
Boucher, J.-Bte, Hartford

Lefrenier, A.-E., Hartford
La Rose, W., Hartford

Rainville, F.-E., Jewett
City

Tremblay, W.-V.,
Manchester

Délesderniers, H.-W.,
Meriden

Lapointe, J.-H., Meriden
Baribault, A., New Haven

Provost, A.-G., New
Haven

Roche, Emile, North
Grosvernordale

LaPierre, L.-F., Norwich
Lamarche, J.-T., Putnam

McIntosh, J.-F. Putnam
Lamy, E.-D., Stamford

Pratte, L.-I., Taftville
Bouvier, S.-A., Water-
bury

Thibault, L.-J., Water-
bury

Girard, C.-H.,
Willimantic

Girouard, Jos.-A.,
Willimantic

Peintres

Caron, M.-E., Baltic
Jodoin, E., Bristol

Nadeau, C.-W., Danielson
Lacourcière, J., Meriden

Guertin, M., Meriden
Bernier, I., Moosup

Gagné, J., Putnam
Demers, J.-T., Waterbury

Pharmaciens

Berger, J., Ansonia
Auclair, D.-P., Jewett City

Labelle Drug. Co.,
Killingly

Forcier, N.-P., Meriden
Pigeon, H.-F., Meriden

Larose, F. & Cie, Moosup
Leroux Drug Co, Norwich

Mercier, E., Plainfield
Dupré, J.-J., Putnam

Farley, Mad. Marie,
Putnam

Champagne, J., Stamford
Benoit, P., Taftville

Cartier, G.-O., Willimantic
de Villers, C., Willimantic

Lavallée & Frères,
Willimantic

Plombiers

Despathy, G. Baltic
Duprée, J., Essex

Rousseau, E., Jewett City
Bergeron, A.-H.,
Kensington

Brodeur & Lynch,
Meriden

ETAT DU MASSACHUSETTS

Architectes

Le Bouthillier, A.-B.,
Andover
Dion, G.-P., Chicopee
Gendreau, H., Chicopee
Falls
Tremblay, S.-J.,
Easthampton
Destremps, L.-G., Fall
River
Garneau, J.-P., Gardner
Pagé, G.-M., Leominster
Labrode & Bullard, New
Bedford
Marchand, J.-A., Salem
Laliberté, O.-J., South-
Bridge
Nault, O.-E., Worcester

Avocats

Cartier, Geo.-J., Adams
Bergeron & Bergeron,
Fall River
Cartier, A.-J.-B., Fall
River
Guilbault, M., Fall River
Lamarre, S.-M., Fall River
Ménard, Jos., Fall River
Lizotte, L.-M., Fitchburg
Demers, A.-J., Fitchburg
Ducharne, C., Holyoke
Genest, O.-E., Holyoke
Lamontagne, O.-O.,
Holyoke
Richard, F.-E., Holyoke
Legendre, S.-E.,
Lawrence
Monette, Jos., Lawrence
Proulx, Geo.-E.,
Leominster
Blazon, A.-J., Lowell
Charbonneau, H.-V.,
Lowell
Eno, Art.-L., Lowell
Guillet, Jos.-H., Lowell
Hamel, A.-O., Lowell
Hamelin, F.-J., Lynn
Beaudreau, R.-H.,
Marlboro
Archambault, C.-F.,
New Bedford
Auger, O., New Bedford
Gauthier, A. New Bedford
Marchant, E.-L. New
Bedford

Nadeau, N.-L., New
Bedford
Thelier, R., New Bedford
Désaulniers, C.-C., Salem
Pelletier, Jos.-F., Salem
Benoît, S., Shewsbury
Rientord, L.-O., South-
Bridge
Tétrault, H. So Bridge
Lavigne, D.-E., Springfield
LeBoeuf, T.-R., Webster
Bélisle, G.-E., Worcester
Benoît, S.-H., Worcester
Brodeur, E.-A., Worcester
Jandron, J.-F., Worcester
Lemaire, C.-W., Worcester
Simard, N.-O., Worcester

Barbiers

Leclerc, C., Adams
Bertrand, D., Amesbury
Robitaille, T., Amesbury
Penseau, E.-W., Amherst
Robouin, V., Amherst
Dufresne, J.-R., Athol
Bégin, G., Attleboro
Dubuc, D., Attleboro
Masse, Alf., Attleboro
Masse, Alf., Attleboro
Rousseau, S., Ayer
Brodeur, L., Barre
Gaudreau, F.-X., Beverly
Gosselin, G., Beverly
Desjardins, A., Brockton
Labelle, E.-J., Brockton
Noël, F., Brockton
Therrien, D., Brockton
Beaudoin, W., Cambridge
Laflamme, A., Cambridge
Lalonde, A.-F., Cambridge
Lussier, M., 159, Colum-
bia, Cambridge
Dame, L.-A., Chicopee
Dubuque, L.-A., Chicopee
Goyette, E., Chicopee
Beaudoin, J.-R., Chicopee
Falls
Bélisle, Jos., Chicopee
Falls
Dubuque, A.-F., Chicopee
Falls
Dubuque, Jos., Chicopee
Falls
Dumont, Jos., Chicopee
Falls
Brodcur, H., Easthampton

Péloquin, N., Easthampton
Barrette, L., 447, main,
Fall River
Beauparlant, Jos., 1716, W.
Main, Fall River
Bédard, J.-B., 409 E.
Main, Fall River
Bédard, J., 6 E. Main,
Fall River
Béland, Art., 1459, S.
Main, Fall River
Béliveau, P., 1930, Rod-
man, Fall River
Bérubé, A., 402, Terry,
Fall River
Bérubé, Jos., 217, Flint,
Fall River
Bérubé, M., 177, Anawan,
Fall River
Blanchette, J.-H., 628
Belford, Fall River
Boissonneault, A., 776
King Philip, Fall River
Boucher, A., 1052, N. Main
Fall River
Bouthiler, E., 273, Hope,
Fall River
Bruneau, H., 302, Lindsey,
Fall River
Carodet, G., 359, E. Main,
Fall River
Caron, O., 195 Rodman,
Fall River
Castonguay, E., 1625,
Pleasant, Fall River
Côté, Al., 1004, S. Main,
Fall River
Desrosiers, T., 1853 S.
Main, Fall River
Fisette, A., 1418 S. Main,
Fall River
Gagné Frères, 886, Second,
Fall River
Gagné, F., 2666, S. Main,
Fall River
Gagné, Jos., 852, N. Main,
Fall River
Gagné, L., 156, Rodman,
Fall River
Gagné & Sansoucy, "The
Wilbur", Fall River
Gagnier, Paul, 1503,
Pleasant, Fall River
Gagnon, Jos., Queque-
chaw, Fall River
Gagnon, Jos., 358 Fifth,
Fall River

- Gamache, V., 1228, Pleasant, Fall, River
 Gauthier, E., 300 Pleasant, Fall River
 Gervais, Jos., 378, Pleasant, Fall River
 Goyette, N., 26, Webster, Fall River
 Goyette, N.-J., 1850, Pleasant, Fall River
 Houle, Alex., 1216 Stafford, Fall River
 Jetté, R., 1998, N. Main, Fall River
 Lafrance, P., 335, Second, Fall River
 Ledoux, Jos., 31, S. Main, Fall River
 Leduc, P., 8 Bedford, Fall River
 Legendre, Geary, 16 So. Main, Fall River
 Lévesque, F.-J., 103 Pleasant, Fall River
 Lévesque, P., 1795, So. Main, Fall River
 Martel, M.-P., 821, So. Main, Fall River
 Messier, E., 1116, Stafford, Rd, Fall River
 Picard, G.-L., 1369, Pleasant, Fall River
 Pichette, Art., 1321, Ave Plymouth, Fal River
 Rioux, A., 375, Central, Fall River
 Surprenant, A., 1505, So. Main, Fall River
 Turgeon, E.-A., 835, N. Main, Fall River
 Vaillancourt, A., 406, Lindsey, Fall River
 Beauregard, Jos., Fitchburg
 Bourque, E., Fitchburg
 Brisson, J., Fitchburg
 Délorme, J., Fitchburg
 Désaulniers, D., Fitchburg
 Foisy, A., Fitchburg
 L'Ecuyer, J.-A., Fitchburg
 Lettelier, A., Fitchburg
 Morin, L., Fitchburg
 Pepin, A.-A., Fitchburg
 Depuis, F.-X., Framingham
 Beaudette, N., Gardner
 Couture, F.-L., Gardner
 Dupuis, L.-J., Gardner
 Lucier, J.-T., Gardner
 Renault, R., Gardner
 Trottier, P.-A., Gardner
 Boudreau, W.-F., Gilbertville
 Gaudette, Nap., Grafton
 Carrier, G., Haverhill
 Délisle, E.-E., Haverhill
 Gélinas, E.-E., Haverhill
 Lapalme, A., Hebronville
 Beaudette, P.-E., Holyoke
 Bérard, L., 87, Main, Holyoke
 Bergeron, W., 86, Lyman, Holyoke
 Bourdon, S.-M., 16 Essex, Holyoke
 Choquette, M., 497, High, Holyoke
 Desjardins, O., 79, Ely, Holyoke
 Dion, V., 40 East, Holyoke
 Fleury, G., Ely, Holyoke
 Fournier, A., 574, Summer, Holyoke
 Francoeur, S., 66 Hampshire, Holyoke
 Lachapelle, N., 391, Main, Holyoke
 Taillon, L., 4, Mosher, Holyoke
 Tétrault, A., 331, Main, Holyoke
 Morois, I., Indian Orchard
 Morissette, E.-J., Indian Orchard
 Bergeron, E., 29, Hampshire, Lawrence
 Côté, W.-B., 661, Essex, Lawrence
 Faucher, J.-F., 560, Essex, Lawrence
 Rivet & Baril, 107, Broadway, Lawrence
 Beauregard, J., Lawrence
 Rondeau, A., 18 Franklin, Lawrence
 Boisvert, E., Leominster
 Bourbeau, E.-A., Leominster
 Chanon, A., Leominster
 Ménard, H., Leominster
 St-Jean, A., Leominster
 Aubert, H., 120 Central, Lowell
 Baribault, F., 370, Broadway, Lowell
 Beauparlant, F., 3, Aiken Ave, Lowell
 Bernier, J.-C., 377, Middlesex, Lowell
 Boisclair, J., 284, Fayette, Lowell
 Champagne, E., 405, Middlesex., Lowell
 Couture, D., 286, Aiken, Lowell
 Délisle, C., 8, Lakeview Ave, Lowell
 Desrochers, F.-X., 337, Moody, Lowell
 Drainville, J., 684, Merrimack, Lowell
 Fortin, J.-A., 279, Middlesex, Lowell
 Gagné, L., 21, Salem, Lowell
 Gendreau, F., 35, Lake Ave, Lowell
 Gendron, C., 588, Gorham, Lowell
 Godbout, F.-M., 568, Middlesex, Lowell
 Grégoire, H.-A., 433, Lawrence, Lowell
 Hervieux, H., 17, Tucker, Lowell
 Lahaise, V., 646, Merrimack, Lowell
 Langlois, J., 243, Central, Lowell
 Marchand, E., 199, Cheever, Lowell
 Normandin, L., 581, Middlesex, Lowell
 Paradis, P.-A., 24, Middlesex, Lowell
 Poulin, A., 744, Moody, Lowell
 Provost, E., 125, East Merrimack, Lowell
 Tousignant, J.-A., 726, Lakeview Ave, Lowell
 Beauregard, A., Lynn
 Brunelle, F.-H., Lynn
 Courtois, O., Lynn
 Coulombe, F., Lynn
 Desrosiers, E., Lynn
 Gaudet, H., Lynn
 Malenfant, G., Lynn
 Croteau, T., Malden
 Boyer, H., Marlboro
 Breault, J., Marlboro
 Doucette, C., Marlboro
 Sansoucy, A., Marlboro
 Boucher, Nap., Millbury
 Boisvert, A., 81, William, New Bedford
 Bonneau, S.-A., 912, Acushnet, New Bedford
 Caron, Nap., 20, Brook Ave, New Bedford
 Chaussé, H., 1107, Acushnet, New Bedford
 Cormier, D.-C., 506, No. Front, New Bedford
 Dumas, A., 1732, Purchase, New Bedford

- Godin, J., 1652, Acushnet, New Bedford
 Guérin, G., 145, Purchase, New Bedford
 Langlois, F., 972, Acushnet, New Bedford
 Mailhot, A., 1408, Acushnet, New Bedford
 Monty, P., 1815, Purchase, New Bedford
 Tétrault, A., 972, Purchase, New Bedford
 Therrien, H., 1269, Acushnet, New Bedford
 Beauregard, W., No. Adams
 Bélanger, A., No. Adams
 Bérard, N., No. Adams
 Lévesque, W., No. Adams
 Chagnon, U., No. Harmyton
 Legendre, E.-L., No. Harmyton
 Dragon, Jos., Pittsfield
 Tousignan, J., Pittsfield
 Trudeau, M.-L., Pittsfield
 Bélanger, W.-J., Salem
 Bérubé, Jos., Salem
 Bérubé, Thos., Salem
 Blanchette, A., Salem
 Denault, E., Salem
 Fournier, E., Salem
 Lévesque, E., Salem
 Brodeur, F., So. Bridge
 Gaulin, A., So. Bridge
 Girard, W., So. Bridge
 Martel, E., So. Bridge
 Hamel, J., So. Hadley Falls
 Bernier, C., Spencer
 Bethiaume, J.-E., Spencer
 Laurent, L., Spencer
 Berthiaume, M., 284 Hancock, Springfield
 Brodeau, L., 649, Main, Springfield
 Desjardins, R., 6, Main, Springfield
 Lemay, E.-T., 152, Garfield, Springfield
 Patenaude, C.-A., 175 State, Springfield
 St-Jean, J., 46, Dwight, Springfield
 Vallière, Jos., 365, Chestnut, Springfield
 Bernier, A., Taunton
 Denis, O.-P., Turners Falls
 Legendre, L.-T., Turners Falls
 Brunelle, F., Ware
 Deslauriers, H.-H., Ware
 Lucier, E., Ware
 Durand, E., Warren
 Basinet, W., Webster
 Dragon, J., Webster
 Provost, A., Webster
 Archambault, A., 58, Front, Worcester
 Authier, J.-H., 32, Pleasant, Worcester
 Basinet, E., 393, Main, Worcester
 Béliveau, L., 56, Lamar-tine, Worcester
 Demers, J., 146, Chandler, Worcester
 Gagnon, D., 126, Grand, Worcester
 Lapierre, H., 51, Lamar-tine, Worcester
 Larose, L., 254, Lincoln, Worcester
 Parenteau, N., 136, Wash-ington, Worcester
- Bijoutiers**
- Gauthier, R., 1423, Pleas-ant, Fall River
 Leblanc Frères, Fall River
 Patenaude, J.-H., 1467, So. Main, Fall River
 Plante Er., Fall River
 Rousseau, O.-J., 1217, Pleasant, Fall River
 Tardif, A.-O., 1456, Pleas-ant, Fall River
 Boivin, B.-A., Fitchburg
 Deschênes, J., Fitchburg
 Jacques, J.-H., Haverhill
 Maheu, G.-L.-P., Holyoke
 Messier, G.-Cie, 311, Main, Holyoke
 Demers, G.-W., 208, Essex, Lawrence
 Lagassé, J., 97, Concord, Lawrence
 Ricard, F., 195, Broadway, Lawrence
 Peltier, W.-J., 443, Mer-rimack, Lowell
 Perreault, D. & Cie, 260, Merrimack, Lowell
 Ricard, F., 638, Mer-rimack, Lowell
 Bédard, Leblanc, Lynn
 Paradis, H.-L., Millbury
 Baron, J., Fils, 1934, Purchase, New Bedford
 Benoit, S.-T., 1075, Acushnet Ave, N. Bedford
 Cartier, M.-E., 943, So. Water, New Bedford
 Dumas, P.-F., 1133, Purchase, N. Bedford
 Désaulniers, E.-T., New Bedford
 Hébert, A.-G., 1080, Acushnet Ave, N. Bedford
 Maheu, L., 1021, Acushnet Ave, New Bedford
 Michaud, Jos., 1307, Acushnet Ave, N. Bedford
 Larue, W.-L., Pittsfield
 Desjardins, E., Salem
 Proulx, F.-X., So. Bridge
 Laliberté, A.-J., Spencer
 Brunelle, H.-P., 252, Worthington, Springfield
 Messier, H., Taunton
 Lajoie, Jos., 86, Front, Worcester
 Pero, A.-E., 127, Main, Worcester
- Boulangers**
- Bélanger, P., Amesbury
 Lussier, Jos., Chicopee
 Demers, F.-X., Chicopee Falls
 Bainville, J.-B., 13, Mid-dlessex, Fall River
 Barrette, Z.-D., 251, Flint, Fall River
 Beaulieu, I., 122, Horton, Fall River
 Bélanger, Jos., 142, Tuttle, Fall River
 Bérubé, A., 53, Palmer, Fall River
 Bérubé, A., 47, Avon, Fall River
 Bornoyer, L., 43, Mar-chand, Fall River
 Boyer, R.-W., 33, Tilburn, Fall River
 Brisson, M., 348, E. Main, Fall River
 Cardin, P., 114, Lowell, Fall River
 Cayer, Alph., 365, Lowell, Fall River
 Côté, J.-F., 81 Eight Fall River
 Desmarais, F., 16, Har-riman, Fall River
 Dufresne, H., 267, Rod-man, Fall River
 Fournier, H., 250, Flint, Fall River
 Gamache, A., 2120, Bay, Fall River
 Hamel, W., 780, King Philip, Fall River
 Laferrière, C., 398, Globe, Fall River

- Lafleur, P., 15, Norfolk, Fall River
 Lecompte & Frères, Vincent, E., 304, W. Sixth, Lowell
 Lamontagne, A., Vincent, J.-A.-W., 118, Lowell
 Michaud, A.-O., 151, Bayden, Fall River
 Morin, F., 408, Ferry, Fall River
 Morel, D., Lacroix, A., Marlboro
 Olivier, R., 19, Howard, Landry, C.-H., Marlboro
 Fall River
 Perron, Alex., 150, Brightman, Fall River
 Proulx, M., 1414, Stafford Road, Fall River
 Ranger, Art., 400, Lindsey, Fall River
 Rousseau, H., 109, Middle, Fall River
 Tétrault, J.-J., 1633, Pleasant, Fall River
 Vanasse, L., 1468, Pleasant, Fall River
 Therrien, A., 221, Parker, Gardner
 Larivière, T.-S., Haverhill
 Mageau, Jos., Haverhill
 Beauchamp, H.-O., 578, S. Bridge, Holyoke
 Fontaine, J.-B., 666, S. East, Holyoke
 Lavoie, Alf.-V., 178 Formain, Holyoke
 Labelle, A.-J., 48, Cabot, Holyoke
 Mageau, Jos., 632, S. East, Holyoke
 Nadeau, J.-B., 295, Park, Holyoke
 Tétrault, N.-J., 525, So. Bridge, Holyoke
 Trudeau, H., 18, Bridge, Holyoke
 Michaud, G., 56, Franklin, Lawrence
 Morin, Jos.-F., 107, Lowell, Lawrence
 Bégin, B., 475, Moody, Lowell
 Boudreau, F.-M., 743, Moody, Lowell
 Cayer, G., 205, Cheever, Lowell
 Faucher, P., 66, Fisher, Lowell
 Foisy, Jos.-A., 15, Aiken, Lowell
 Guillemette, A., 335, Hildreth, Lowell
 Héroux, F., 551, Middlesex, Lowell
 Mercier, J.-N.-E., 100 Charles, Lowell
 Tellier, C., 325, Bridge, Lowell
 Vincent, E., 304, W. Sixth, Lowell
 Vincent, J.-A.-W., 118, Aiken, Lowell
 Grenier, A.-F., 46, Ocean, Lynn
 Lacroix, A., Marlboro
 Landry, C.-H., Marlboro
 St-Onge, Marlboro
 Barabé, A.-A., 643, First, New Bedford
 Boucher, J.-A., 238, State, New Bedford
 Dion, H.-P., 1070, County, New Bedford
 Duchaine, P., 229, Coffin, New Bedford
 Jarry, D.-J., 107, Bodditch, New Bedford
 Langlais & Roy, 945, So. Water, New Bedford
 Baking, N.-B., Co. 238, State, New Bedford
 Roy, L., 35, Peckham, New Bedford
 Fréchette, A., Newton
 Bourgeois, L.-R., 64, Congress, Salem
 Turcotte, J.-A., 256, Essex, Salem
 Archambault, W., 254, Tyler, Springfield
 Gouin, A.-J., 734, Main, Springfield
 Daignault Frères, 864, State, Springfield
 Lefebvre, W.-F., 242, No. Main, Springfield
 Martel, N., 40, Lexington Ave, Springfield
 Paquette, J.-M., 306½, Belmont, Springfield
 Vincent, A.-J., 4, Garfield, Taunton
 Grisé, A., Three Rivers
 Boudeau, J.-H., Trumers Falls
 Durand, D., Ware
 Gravel, W., Ware
 Labelle Baking Co., Willmansett
 Lemire & Bélanger, Winchendon
 Braseau & Savoie, 58, Myrtle, Worcester
 Ducharme, N., 30, Norfolk, Worcester
 Chevigny, H.-H., Brockton
 Laurin, H., Brockton
 Tremblay, A.-R., Brockton
 Brouillet, G.-A., Brookline
 Labonté, J.-A., 1955, Mass., Ave., Cambridge
 Laflamme, J.-L., 4, Brattle, Cambridge
 Dufréne, D., Fairhaven
 Arcand, J.-E., Fall River
 Barré, J.-H., Fall River
 Benoît, H.-C., Fall River
 Côté, F.-N., Fall River
 Hébert, A.-H., Fall River
 Morin, L.-N., Fall River
 Létourneau, L.-J., Fall River
 St-Denis, J.-O., Fall River
 Carrière, J.-N., Fitchburg
 Thibert, J.-A., Fitchburg
 Brouillet, C.-S., Gardner
 Fontaine, E.-H., Haverhill
 Labelle, A.-J., Haverhill
 Legro, L.-B., Haverhill
 LaBelle, W.-M., Holyoke
 LéPine, A.-J., Holyoke
 Métivier, O.-S., Holyoke
 Perrault, A.-L., Holyoke
 Vaugier, A.-J., Holyoke
 Charest, R., Holyoke
 Barrette, J.-A., Lawrence
 Carboneau, O.-J., Lawrence
 Cordeau, Art., Lawrence
 Cyr, J.-H., Lawrence
 Germain, A.-E., Lawrence
 Lacaillade, C.-W., Lawrence
 Laurin, H., Lawrence
 Perron, A.-A., Lawrence
 Remy, L.-J., Leominster
 Bertrand, A.-C., Lowell
 Blanchard, B.-D., Lowell
 Bonneville, G.-W., Lowell
 Constantineau, Geo.-J., Lowell
 Comillard, R.-J., Lowell
 Gagnon, A.-J., Lowell
 Gendreau, R.-J., Lowell
 Laurin, H., Lowell
 Massé, B., Lowell
 Patenaude, E., Lowell
 Pepin, W.-H., Lowell
 Perrault, A.-L., Lowell
 Provencher, N.-O., Lowell
 Robillard, J.-E., Lowell
 Gagnon, E.-T., Lynn
 Fils, O.-H., Lynn
 Goulet, N.-J., Marlboro
 Roy, A.-J., Mittineague

Dentistes

Langlois, E.-D., Adams

Béland, W.-G., New Bedford	Lowell Grocery Co. Lowell	Fugère, E., Easthampton Lamontagne, P., Easthampton
Caron, F.-H., New Bedford	DETAIL	Auclair, C., 380, E. Main, Fall River
Croisetière, Léo-A., New Bedford	Côté, Jos., Attleboro	Beaudoin, J., 76, Putnam, Fall River
Dion, J.-B.-W., New Bedford	Nolin, C., Lapierre, A.-P.	Beauparlant, A., 163, Columbia, Fall River
Perrier, A.-C.-J., New Bedford	Paquette, S., Acushnet	Beauparlant, Nap., 441, Osborn, Fall River
Perrier, N.-L., New Bedford	Paradis, W.-H., Adams	Beauregard, L., 1649, Pleasant, Fall River
Fortin, C.-P., New Bedford	Bélangier, A., Amesbury	Bélangier, Alf., 330, Anthony, Fall River
Tessier, C.-C., New Bedford	Brochu, A., Amesbury	Bélangier, H., 736, Bedford, Fall River
Dion, J.-F., No. Adams	Michaud, B., Amesbury	Bélisle, A., 30, Alden, Fall River
Boudeau, A.-L., Pittsfield	Paulin, J., Amesbury	Bergeron, L.-R., (succ.), 63, Eight, Fall River
Chagnon, E.-A., Salem	Vigant, A., Amesbury	Bergeron, W., 770, King Philip, Fall River
Leblanc, J.-O., Salem	Bergeron, F.-F., Athol	Blanchette, F.-X., 1321, So. Main, Fall River
LeBoeuf, V.-A., Salem	Boucher Frères, Attleboro	Bonnoyer, E., 149, Horton
Desmarais, H.-L., So. Bridge	Beaudry, L.-P., Attleboro	Boulé, H., 312, Bedford, Fall River
Gravcl, A.-H., So. Bridge	Demers, J.-L., Attleboro	Brodeur, H., 124, Alden, Fall River
Lepage, J.-R., So. Bridge	Desmarais, L., Attleboro	Boucher, L.-A., 269, Jenks., Fall River
Péloquin, H.-L., So. Bridge	Dudemaine, F., Attleboro	Caron Frères, 1393, Pleasant, Fall River
Champagne, D., Spencer	Perrault, N., Attleboro	Carrier, Frères, 1638, Pleasant, Fall River
Campagna, Jos.-A., Springfield	Tremblay, L., Attleboro	Casavant, O., 359, Hartwell, Fall River
Potvin, J.-C., Springfield	Allaire, Alp., Brockton	Chapdelaine, O., 419, Dion, Fall River
Roy, E.-A., Springfield	Brousseau, H., Brockton	Chouinard, A., 122, Lowell, Fall River
St-Guay, F.-M., Springfield	Chapdelaine, H., Brockton	Chouinard, L.-J.-A., 229, Flint, Fall River
Dupuis, H.-M., Webster	Deschamps, A., Brockton	Côté, P.-N., 196, E. Main, Fall River
La Rochelle, A.-L., Webster	Dufault, T., Brockton	Côté, U., 62, Hamlet, Fall River
Parent, A.-E., Webster	Bérubé, P., 23, Harvey, Cambridge	Dallaire, Nap., 1, Edgmond, Fall River
Charron, W.-A., Worcester	Bouchard, J., 30, Harvey, Cambridge	Denault Frères, 320, Main, Fall River
Dion, A.-J., Worcester	Cormier, T.-D., 125, Dudley, Cambridge	Desmarais, R., 120, Putnam, Fall River
Fréchette, E.-L., Worcester	Lauzon, Z., Market, Cambridge	Dragon, U., 202, Broadway, Fall River
Granger, W.-C., Worcester	Massé, F.-X., 249, Welden, Cambridge	Dufresne, D., 61, Webster, Fall River
Harpin, A., Worcester	Hamel, U., 280, Rindge, Cambridge	Dusseault, L., 448, County Fall River
Pero, Alb.-E., Worcester	Authier, A.-G., 272, Walden, Cambridge	Fournier, El., 820, King-Philip, Fall River
Rochette, J.-E., Worcester	Audette, A., Chicopee Falls	
Soulière, J.-H., Worcester	Bélisle, P., Chicopee Falls	
Tassé, R., Worcester	Dugas, L., Chicopee Falls	
Tessier, G.-O., Worcester	Dupuis, J., Chicopee Falls	
Epiciers	Isabelle, E., Chicopee Falls	
GROS	Mageau, F., Chicopee Falls	
Renaud, I. & Cie, 59, Ninth, Fall River	Neveu, A., Chicopee Falls	
Letendre & Boulé, 333, Bedford, Fall River	Ménard, A., Chicopee Falls	
Dupuis, Adj., 186, Jenks, Fall River	Jutras, W.-P., Dodgeville	
Cloutier, E., 298, Hamlet St. Fall River	Pellerin, A., Dodgeville	
	Tétrault, J.-E., Dodgeville	
	Beauvais, E., Easthampton	
	Bernier, H., Easthampton	
	Boucher, E.-J., Easthampton	
	Lapalme, H., Easthampton	
	Donais & Laprade, Easthampton	

- Francoeur, F., 189, Davis, Fall River
 Gagnon, Donat, 2641, So. Main, Fall River
 Gagnon, Geo., 907, County, Fall River
 Gagnon, Jos., 43, Morton, Fall River
 Gagnon, Jos.-E., 28
 Brightman, Fall River
 Gagnon & Robillard, 920, So. Main, Fall River
 Gamache, Jos., 161, Division, Fall River
 Gamelin, Aimé, 676, Bedford, Fall River
 Gaudreau, F., 100, Fulton, Fall River
 Girard, J.-G., 589, Warren, Fall River
 Gibeau, L., 118, Raymond, Fall River
 Girard, J.-A., 390, Lindsey, Fall River
 Grégoire, E., 756, Dwelling, Fall River
 Grenier & Fontaine, 1413, Rodman, Fall River
 Guèvremont, J.-B., 70, Quarry, Fall River
 Guèvremont, J.-B., 26, Eight, Fall River
 Guimond, J.-P., 93, Gagnon, Fall River
 Hamel, A., 1945, Broadway, Fall River
 Hébert, E., 74, Lowell, Fall River
 Héroux, H., 107, Columbia, Fall River
 Houle, L., 142, Tremont, Fall River
 Jalbert, E.-O., 1296, Pleasant, Fall River
 Jalbert, 72, Palmer, Fall River
 Labrèche, A., Fall River
 Labrèche, Jos., 571, Brayton, Fall River
 LaFrance, P., 1175, Stafford Road, Fall River
 Lajeunesse, Frères, 1533, Pleasant, Fall River
 Larivée, Alf., 131, E. Main, Fall River
 Larivée, E., 284, E. Main, Fall River
 Larivée, J.-R., 149, Hall, Fall River
 Lauzier, A., 200, Brightman, Fall River
 Laverdure, E., 85, Detroit, Fall River
 Leclair, A.-C., 1244, So. Main, Fall River
 LeCuyer, N.-A., 180
 Robeson, Fall River
 Ledoux, H., 263, Division, Fall River
 Lemieux, C., 241, Jefferson, Fall River
 Letendre, J.-S., 419,
 Lindsey, Fall River
 Letendre, Ls., 399, Ferry, Fall River
 Lévesque, A., 223, Fountain, Fall River
 Lévesque & Cie, 271,
 Harrison, Fall River
 Lévesque, G., 1484, Pleasant, Fall River
 Lussier Frères, 1395,
 Pleasant, Fall River
 Massé, Art., 296, County, Fall River
 McDonald, J.-A., 1645, So. Main, Fall River
 Maltais, M., 198, County, Fall River
 Mann, A., 575, Eastern Ave., Fall River
 Marcoux Frères, 51, Fulton, Fall River
 Ménard, Jos., 176, Quequechan, Fall River
 Métayer, J.-B., 2599, So. Main, Fall River
 Michaud, E., 416, E. Main, Fall River
 Morel, O., 924, Eastern Ave., Fall River
 Morency, F.-X., 275, Quequechan, Fall River
 Morissette, M., 192, Wade, Fall River
 Paul, A., 252, Mulberry, Fall River
 Pelletier, G., 1131, County, Fall River
 Péloquin, C.-E., 202, Bedford, Fall River
 Picard, A.-D., 250, Montaup, Fall River
 Piché, Vict., S. Main, Cor. State Ave., Fall River
 Pineau & Martel, 35
 Lecumseh, Fall River
 Plante, A., 1423, S. Main, Fall River
 Plourde, M., 1754, Pleasant, Fall River
 Remi, L., 194, Quequechan, Fall River
 Remy, A., 135, Nashua, Fall River
 Roy, A.-A., 1196, Pleasant, Fall River
 Sablon, E., 272, Tremont, Fall River
 Tremblay, J.-A., 257,
 Almond, Fall River
 Vadeboncoeur, J.-E., 252,
 Mason, Fall River
 Vaillancourt, G., 1385,
 Pleasant, Fall River
 Vandal, Jos., 221, Flint, Fall River
 Clara Bean, Mme, 37 So. Fitchburg
 Beauparlant, Léandre, 33, Bemis, Fitchburg
 Beauregard, F., 39, Daniels, Fitchburg
 Beauregard, F.-J., 15
 Market, Fitchburg
 Bernard, Ad., 30, Délisle
 N. Clarendon, Fitchburg
 Boudreau, D., 22, Fairmount, Fitchburg
 Burdo, Ls-D, 249-251,
 River, Fitchburg
 Caron, M., 9, Market, Fitchburg
 Chalifoux, A., 25, Clarendon, Fitchburg
 Chabot, Mme E., 49, Elizabeth, Fitchburg
 Charron, G., 47, Hartford, Fitchburg
 Chaume, Mme Agnès, 337, Clarendon, Fitchburg
 Cormier, Théo., 83, Fairmount, Fitchburg
 Déloge, Art., 164, Fairmount, Fitchburg
 Desrivières G.-C., 3,
 Roolstone, Fitchburg
 Dufort, Mme Marv, 625, Water, Fitchburg
 Fortin, A., 40, Falulah, Fitchburg
 Gagnon, P., 20, Woodland, Fitchburg
 Gaudette, Jos., 27, First, Fitchburg
 Gendron Frères, 50, Bemis, Fitchburg
 Gendron, R., 172, Fairmount, Fitchburg
 Govette, Mme Jos., Jr., Wanoosnoc n. So. Fitchburg
 Jacques, Eug., 44, Clarendon, Fitchburg
 Lamy, El., 121, Clarendon, Fitchburg
 Lamothe, G., 40, Daniels, Fitchburg

- Lemay, Jos.-H.V., 47,
Daniels, Fitchburg
- Lemoine, P., 35, Falulah,
Fitchburg
- Levasseur, Euphémie,
239½, Water, Fitchburg
- Lavoie, John, Fairmount
et 47 Sheridan c. Falu-
lah, Fitchburg
- L'Ecuyer, L., 166, Water,
Fitchburg
- Lefebvre, Geo., 32, Baker,
Fitchburg
- Lizotte, F., 52, Pratt,
Fitchburg
- Mallette, Mme Philomène,
Wanoosnoc n. South,
Fitchburg
- Mercier, J.-F., 367, Pratt,
Fitchburg
- Larivière, J.-A., 221, Fair-
mount, Fitchburg
- Rousseau, J.-J., 250, Rool-
stone, Fitchburg
- Roy, Edg., 75, Daniels,
Fitchburg
- Rousselle, F., 7, Daniels,
Fitchburg
- Saucier, Mme Exzélia,
729, Water, Fitchburg
- Seney, W., 47, Sheridan,
Fitchburg
- St-Germain, S., 50, Madi-
son, Fitchburg
- Tessier & Bolduc, 304,
Kimball, Fitchburg
- Vallière, Mme Millena,
695-738, Water, Fitchburg
- Boucher, Jacob, Gardner
Bourret, Jos. Cie, Gardner
Barthel, E., Gardner
Côté, A., Gardner
Gallant, A.-J., Gardner
Houde & Brassard,
Gardner
- Laberge, Jos., Gardner
Laprade, R., Gardner
Beauchemin, J.-V.,
Gardner
- Trudeau, Art., Gardner
Dusseault, A.-W.,
Georgetown
- Laporte, A., Globe Village
St-Germain, Globe Village
Bissonnette, J., 44, High,
Haverhill
- Cartier, Del., 3, Grove,
Haverhill
- Chaput, A., 337, River,
Haverhill
- Codaire, J.-W., 48, La-
fayette Sq., Haverhill
- Comeau, J., 44, Wash., Ave,
Haverhill
- Hamel, Z., 3, Emily,
Haverhill
- Lafleur, Ida, rue River,
Haverhill
- Lagassé, Art., 58, High,
Haverhill
- Poitras, N., 102, High,
Haverhill
- Richard, Alf., 222, Essex,
Haverhill
- Sansoucie, L., 236, Essex,
Haverhill
- Vadeboncoeur, A., 21,
Willie, Haverhill
- Villeneuve & Cie, 26, La-
fayette Sq., Haverhill
- Villeneuve, Jos., 329, River,
Haverhill
- Authier, P., 43, Bowers,
Holyoke
- Barsalou, W.-A., 35,
Sargent, Holyoke
- Beauchamp, J.-H., 536, So.
Bridge, Holyoke
- Beauchemin, Jos.-A., 86,
Park, Holyoke
- Beaudoin, O., 74, Cabot,
Holyoke
- Beaudoin, W., 98, Lyman,
Holyoke
- Boivin, B.-S., 73, Hamp-
shire, Holyoke
- Bouchard, N., 235, E.
Dwight, Holyoke
- Bourbonnais, T., 160,
West, Holyoke
- Brodeur, E.-C., 10, Tem-
ple, Holyoke
- Cadieux, E., 278, E.
Dwight, Holyoke
- Chaille, D., 670, East,
Holyoke
- Cloutier, L. Fils, 524, So.
Bridge, Holyoke
- Coderre, C.-H., 61, Center,
Holyoke
- Côté, P.-C., 146, Cabot,
Holyoke
- Ducharme, O., 80, Brown
Ave, Holyoke
- Ducharme, V., 272, Main,
Holyoke
- Ducharme, W.-O., 74,
Hampshire, Holyoke
- Dupras, Paradis, 40, Ca-
bot, Holyoke
- Durocher, A.-D., 49, Cabot,
Holyoke
- Gauthier, Jos., 22½, Ca-
bot, Holyoke
- Gilbert, A.-O., 58, Lyman,
Holyoke
- Guillerie, H., 68, Lyman,
Holyoke
- Gagnon, W., 675, High,
Holyoke
- Goulet & Boisvert, 69, Ca-
bot, Holyoke
- Hamel, A., 313, Main,
Holyoke
- Labrecque, J.-A., 578,
Summer, Holyoke
- Langlois, J.-E., 116, Center,
Holyoke
- Leblond, O., 43, Cabot,
Holyoke
- Lapointe, A., 562, Summer,
Holyoke
- Novier, Mme, Vve, 614,
East, Holyoke
- Marcotte, A.-J., 18, Cabot,
Holyoke
- Marcotte, H., 265, Main,
Holyoke
- Marion, C., 586, So.
Summer, Holyoke
- Massé, A.-M., 892, Hamp-
shire, Holyoke
- Messier, E., 583, Bridge,
Holyoke
- Morin Frères, 104, High,
Holyoke
- Nadeau, L., 89, High,
Holyoke
- Ouimette, H., 83, Mosher,
Holyoke
- Parenteau, L.-P., 50, Ca-
bot, Holyoke
- Paradis Frères, 301, Main,
Holyoke
- Perreault, H., 562, So.
East, Holyoke
- Perrault, I.-J., 18, Ham-
ilton, Holyoke
- Rhéaume, C., 555, So.
Summer, Holyoke
- Riopelle Frères, 86, Park,
Holyoke
- Remy, E., 410, Maple,
Holyoke
- Roy & Pepin, 95, Lyman,
Holyoke
- Sarrasin, L., 563, S. Canal,
Holyoke
- Phaneuf, N., Hudson
Bellanger, H., Indian
Orchard
- Bissonnette, P.-N., Indian
Orchard
- Flibotte, J.-F., Indian
Orchard
- Gendreau, Jos.-E.
Indian Orchard

- Ricor, Mad., Vve
Indian Orchard
- Tougas & Tougas,
Ipswich
- Archambault, J.-A., 347,
Lowell, Lawrence
- Asselin, Z., Mad., 34,
Chester, Lawrence
- Bazin, A.-M., 334, Lowell,
Lawrence
- Béliveau, L., 77 May, 139,
Water, Lawrence
- Bernard, L., 139, Water,
Côté, E., 57, Franklyn,
Lawrence
- Croteau, H.-J., 58, So.
Broadway, Lawrence
- Daigle, D., 175, Valley,
Lawrence
- Demers, V., 24½, Melrose
Lawrence
- Desrosiers, W., 212, Broad-
way, Lawrence
- Dubeau, A., 88, Valley,
Lawrence
- Faucher, N., 142, Valley,
Lawrence
- Gendron, A. Mad., 34,
Railroad, Lawrence
- Gendron, W., 663, Essex,
Lawrence
- Gingras & Frères, 44, Ox-
ford, Lawrence
- Gingras & Bérubé, 347,
Lowell, Lawrence
- Jetté, J., 50, Oxford,
Lawrence
- Jobin, O., 190, Water,
Lawrence
- Landry, W.-N., 79,
Brookfield, Lawrence
- Lanouette, E., 379, Broad-
way, Lawrence
- Larochelle, J., 17, Mason,
Lawrence
- Mercier Frères, 2, Spring-
field, Lawrence
- Nault, T., 450, Haverhill,
Lawrence
- Paradis, M. Mad., 135,
Cross, Lawrence
- Ratté, J., 155, Water,
Lawrence
- St-Pierre, T., 164, So.
Union, Lawrence
- Théberge, A., 175, Lowell,
Lawrence
- Valcourt, Frères, 62, Ox-
ford, Lawrence
- Bessette, L., Leominster
- Bourbeau, L.-H.,
Leominster
- Bourbon, D.-A.,
Leominster
- Durand, E.-P., Leominster
- Gagnon, L., Leominster
- Bay State Co
- Lafrance, F.-J.,
Leominster
- Legris, Z., Leominster
- Letarte, U., Leominster
- Maillet, L., Leominster
- Ouimet, G.-D., Leominster
- Vigeaut, P., Leominster
- Savage, Frères, Linwood
- Allard, G.-Z., 200 Cum-
berland, Lowell
- Allard, H.-W.-N., 310, W.
Sixth, Lowell
- Allard, J.-J., 114, Ennell,
Lowell
- Baribeault, T., 299, W.
Sixth, Lowell
- Baudoin, Thos, 42, Tucker
Lowell
- Beaudry, G., 277, Aiken,
Lowell
- Beaudry, S., 209, Aiken,
Lowell
- Beaulieu, J.-H., 92, Tilden,
Lowell
- Beauregard, O.-J., 139,
Willie, Lowell
- Belleville, D., 23, Aiken,
Lowell
- Bernard, E., 49, Campaw,
Lowell
- Bernard, O., 660, Market,
Lowell
- Bisaillon, R.-C., 266,
Mammoth Rd, Lowell
- Bisson, A., 283, Aiken,
Lowell
- Bossé, Jos., 650, Merrimack,
Lowell
- Bourgeois, G.-M., 637,
Merrimack, Lowell
- Bouthillette, E., 15,
Marshall, Lowell
- Cholette, J., 307, W., Sixth,
Lowell
- Cognac, O.-P., 105, Salem,
Lowell
- Courtois, M., 177, Hall,
Lowell
- Demers, H.-M., 6 Liley
Ave, Lowell
- Desrosiers, A., 742, Lake
Ave, Lowell
- Dion, G., 795, Lake Ave,
Lowell
- Fournier, L.-A., 126,
Fourth Ave, Lowell
- Gamache, E., 1208, Gor-
ham, Lowell
- Gélinas, V., 305, Moody,
Lowell
- Gervais, J.-A., 28, Aiken
Ave, Lowell
- Gervais, M., 445, Moody,
Lowell
- Grégoire, E.-F., 56, Austin,
Lowell
- Grégoire, J.-H., 38, Elm,
Lowell
- Langlais, A., 48, Ward,
Lowell
- Laurin, J., 195, Moody,
Lowell
- Lavoie, A., 183, Hall,
Lowell
- Pelletier, A., 40, Acton,
Lowell
- Perrault, A., 188, Moody,
Lowell
- Ricard, C., 61, Liley Ave,
Lowell
- Robitaille, T., 25, Tucker,
Lowell
- Roussel, M., 75, Ludlam,
Lowell
- Roussel, Z., 124, Lakeview
Ave, Lowell
- Tessier, R., 26, Tucker,
Lowell
- Thibodeau, W.-W., 748,
Moody, Lowell
- Vincent, J.-T., 55, Fifth
Ave, Lowell
- Auger, P.-A., 35, No.
Franklyn, Lynn
- Baril, B., 191, Summer,
Lynn
- Boucher, M. Mad., 284,
Boston, Lynn
- Daigle, A.-J., 200, Fran-
klyn, Lynn
- Désilets, J.-L.-E., 349,
Boston, Lynn
- Dugas, B.-F., 101, Glen-
wood, Lynn
- Gagné, E.-J., 9, Elmwood
Ave, Lynn
- Gaudreault & Landry, 429,
Boston, Lynn
- Beauregard, A., Marlboro
- Bernard, D., Marlboro
- Boulé, F.-I., Marlboro
- Bourgeois, E., Marlboro
- Chaput, L., Marlboro
- Desrochers, A.-J.,
Marlboro
- Grenon, S., Marlboro
- Sasseville, M., Marlboro
- Pepin, D.-T., Methuen
- Ducharne, D., Methuen
- Robert Frères

- Lacouture Frères,
Millbury
Paradis, succ., Millbury
Bessette, D.-D.,
Mittinreague
Couture, Valmore & Fils,
Ludlow
Brunelle, Talbot, Ludlow
Balthazar, J., 605, Sum-
mer, New Bedford
Benjamin, O., 962, So.
Wa ter, New Bedford
Bolduc, Art., 120, Bwek,
New Bedford
Bolduc, T., 555, No.Front,
New Bedford
Bourque, A., 354, N.Front,
New Bedford
Charbonneau & Landry,
1521, Acushnet, Ave,
New Bedford
Cormier, F., 54, Bell Rd,
New Bedford
Bonneau, A., 174, Sawyer,
New Bedford
Casavant, L.-A., 137,
Smith, New Bedford
Chaussé, A., 386, N.Front,
New Bedford
Côté, P.-J., 1065, County,
New Bedford
Fahey & Beaulieu, 1284,
Acushnet Ave,
New Bedford
Fortin, P., 216, Myrtle,
New Bedford
Goulet, F., 887, Brock,
New Bedford
Frenette, J.-B., 415, No.
Front, New Bedford
Gaudette, Jos., 485, No.
Front, New Bedford
Gonneville, F., 936, County,
New Bedford
Guillet, E.-B., 393,
Bowditch, N. Bedford
Jussaume, R., 302, No.
Front, New Bedford
Lacroix, A., 2177, Acushnet
Ave, New Bedford
Lacroix, P., 361, Bowditch
New Bedford
Lafrance Frères, 79,
Austin, New Bedford
Lafrance, P., 170, Reynolds
New Bedford
Lajeunesse, E., 19, No.
French, Ave, N. Bedford
Landry, A., 335, N.Front,
New Bedford
Langevin, Jos., 239,
Bowditch, New Bedford
Lapointe, J., 488, Cog-
geshall, New, Bedford
Laroche, E., 41, Bentley,
New Bedford
Letendre, H.-E., 804, Bel-
leville, New Bedford
Lelièvre, H., 79, Bell Rd,
New Bedford
Letendre, Jos., 243, State,
New Bedford
Leblanc, G., 260, Bowditch,
New Bedford
Leduc, D., 425, No.Front,
New Bedford
Lussier, Nap., 471, No.
Front, New Bedford
Lussier & Dagesse, 537,
No. Front, N. Bedford
Messier, Oscar, 1747,
Acushnet Ave, New
Bedford
Leduc, P.-N., 1413,
Acushnet Ave, New
Bedford
Lussier, E. Mad., 201,
Bowditch, New Bedford
Messier, O.-P., 136, Rey-
nolds, New Bedford
Méthé, A., 75, County,
New Bedford
Normandin, J.-E., 1404,
Acushnet Ave, New
Bedford
Pelletier, A., 490, So.
Second, New Bedford
Perron, L., 354, No.Front,
New Bedford
Phenix, C., 2283, Acushnet
Ave, New Bedford
Piché, A., 712, Brock,
New Bedford
Picard, H., 1702, Belle Ave
New Bedford
Quintin, Z., 523, N.Front,
New Bedford
Raymond, W.-F., 62,
Spruce, New Bedford
Rhéaume, T., 47, Bell Rd,
New Bedford
St-Pierre & Boucher, 225,
Sawyer, New Bedford
Ricard, N., 126, Bowditch,
New Bedford
Turcotte, L.-H., 555, No.
Front, New Bedford
Turgeon, A., 463, Belle-
ville, New Bedford
Vigneault, A., 1225,
Acushnet Ave, New
Bedford
Vincent, Jos., 284, Link-
ham, New Bedford
Vaghel, H., 78, Hicks,
New Bedford
Champagne, P., Newton
Doucette, A., Newton
Fréchette, Jos., Newton
Marchand, Jos., Newton
Morel, S., Newton
Bastien, Jos., N. Adams
Beauchemin, A., No.
Adams
Bélanger, F., No. Adams
Benoit, A., No. Adams
Bourdon & Cyr, No.
Adams
Daunais & Bernard,
No. Adams
Girouard, D., No. Adams
Lebert, T., No. Adams
Meunier, R.-A., No. Adams
Trudeau Frères, No.
Adams
Arel, J.-C., No. Hampton
Bernier, V., No. Hampton
Bernier N.-T., No.
Hampton
Cadieux, A., No. Hampton
Dubois, M. Mad., No.
Hampton
Fournier, F.-N., No.
Hampton
Této, E.-B., No. Hampton
Larivière, Jos., No.
Hampton
Ravel, J., No. Hampton
Chabot, F., No. Attleboro
Deblois, J., No. Attleboro
Labelle, H., No. Attleboro
Goyette, A., Attleboro
Marcil, A., No. Attleboro
Bebo, J., Northbridge
Landry, E.-A., North-
bridge
Tébo, A.-B. Northbridge
Bertrand, H., No. Grafton
Marchand, C.-A., No.
Grafton
Boudreau, D., Pittsfield
Audet, A., Salem
Ayotte, Mlle, C., Salem
Boucher, Jos., Salem
Chouinard, Mad., C.,
Salem
Bélanger, L., Salem
Boucher, E., Salem
Bou langer, H., Salem
Cadoret Frères, Salem
Choquet, J., Salem
Deschamps, C., Salem
Fugère, Hil., Salem
Gauthier, A., Salem
Golin, M., Salem
Guilmette, A., Salem
Hudon, J.-F., Salem

- Lapointe, E., Salem
 Leblanc, L.-P., Salem
 Lévesque, A., Salem
 Marchand, E., Salem
 Morin, Eus., Salem
 Pelletier, E., Salem
 Pratte, L.-H., Salem
 Simard, M. & J., Salem
 Thiabeault, A., Salem
 Tremblay, E., Salem
 Descôteaux, J., Shirley
 Benoit, J., Southbridge
 Berthiaume, Jos.
 Southbridge
 Chicoine, Mad., W.,
 Southbridge
 Demers, J.-B.,
 Southbridge
 Demers, L.-J.,
 Southbridge
 Desaulniers, A.-L. & Cie,
 Southbridge
 Desrosiers, J.-H.,
 Southbridge
 Ethier, E., Southbridge
 Gamache, J., Southbridge
 Hébert, N., Co.,
 Southbridge
 Jacques, Jos.,
 Southbridge
 Julien, P., Southbridge
 Lippé, Jos., Southbridge
 Pinsonneault, G.,
 Southbridge
 Proulx, J.-B., Southbridge
 Laporte, A., Southbridge
 St-Georges, Jos.,
 Southbridge
 Quevillon, F., Southbridge
 Sénécal Frères, South-
 bridge
 Therrien, J., Southbridge
 Bail, S., So. Hadley Falls
 Beaudry, A., So. Hadley
 Falls
 Huot, P. So. Hadley Falls
 Morin, L.-A., So. Hadley
 Falls
 Nadeau, M., So. Hadley
 Falls
 Patenaude, L., So. Hadley
 Falls
 Pelland Frères, So. Hadley
 Falls
 Pelland, W.-N., So. Hadley
 Falls
 Beaudoin, P., 46, Wash-
 burn, Springfield
 Bourdon & Cyr,
 Springfield
 Côté, A., 536, Plainfield,
 Springfield
 Corriveau, E., 33, Marlboro
 Springfield
 Erard, E., 512, No. Main,
 Springfield
 Vésina, Mad., L., 805,
 Liberty, Springfield
 Goulet, Art., 112, Oak,
 Springfield
 Poulin, F.-H., 142, Walnut
 Springfield
 Saulnier, O.-L., 248, Plain-
 field, Springfield
 Phaneuf & Bousquet,
 Springfield
 Benoit, F.-J., 772, Main,
 Springfield
 Couture, A., 279, Mill,
 Springfield
 Gauvin, R., 946, Main,
 Springfield
 Chatel, C., Springfield
 Beaulieu, P.-F., Taunton
 Beauvais, N., Taunton
 Benoit, F., Taunton
 Bergeron, E., Taunton
 Bernier, Clara, Taunton
 Bettencourt, M.-S.,
 Taunton
 Bousquet, L.-O., Taunton
 Cyr, J.-A., Taunton
 Dionne, J.-J., Taunton
 Hébert, H.-J., Taunton
 Pelletier, F.-A., Taunton
 Dupras, E.-J., Three
 Rivers
 Daignault, A., Turners
 Falls
 Rivet, L.-A., Turners
 Falls
 Tremblay, F.-J., Turners
 Falls
 Bellevue, P., Waltham
 Richard, E.-O., Waltham
 Jalbert, Mad. H., Spencer
 Cartier, D., Spencer
 Lacroix, Jos., Spencer
 Dubois, W.-H., Waltham
 Geoffrion, T.-J., Waltham
 Faneuf, J.-A., Warren
 Benoit, Art., Warren
 Mandeville, G., Warren
 Bouvier, Jos., Ware
 Chabotte, F., Ware
 Fugère, H., Ware
 Giard, A., Ware
 Giard, O., Ware
 Létourneau, L., Ware
 Terrien & Fils, Ware
 Authier, G., Webster
 Chabot, P., Webster
 Chabot, L.-A., Webster
 Gevry, L., Webster
 Chagnon, H., Webster
 Jacobs, Jos., Webster
 Larivière, Lillie, Mad., Vve
 Webster
 Morgan, P., Webster
 Ledoux, P., Webster
 Phoenix, C., Webster
 Phoenix, E., Webster
 Roberge, W., Webster
 Beauregard, E.,
 Willimansett
 Beaudry, L.-H., 666, Chi-
 copee, Willimansett
 Bernèche, E., 1050, Chico-
 pee, Willimansett
 Labrecque, A.-J., 710, Chi-
 copee, Willimansett
 Pelletier, F.-G.,
 Winchendon
 Aubuchon, L., 8, Hacker,
 Worcester
 Babin, Geo., 46, Orient,
 Worcester
 Birtz, Elz., 52, Wall,
 Worcester
 Bélisle, Vve, Elie-L.,
 Worcester
 Beaudoin, L., 6, Rice Sq.,
 Worcester
 Bolduc, P.-H., 71, Suffolk,
 Worcester
 Boucher, O., 2, So. Buffum,
 Worcester
 Boulay, Z., 231, Canter-
 bury, Worcester
 Brunelle, J.-E., 139, Hoye,
 Worcester
 Côté, L.-C., 156, Webster
 Worcester
 Coutu, Jos., 1, Rice Sq.,
 Worcester
 Demers, J.-A., Lake Ave,
 Worcester
 Descôteaux, Alfred-J., 63,
 Canterbury, Worcester
 Dubois, A.-J., 129,
 Hamilton, Worcester
 Dubrule, D.-J., 311, Cam-
 bridge, Worcester
 Dumas, O., 123, Winfield,
 Worcester
 Hamel, J.-B., 498, W.
 Boylston, Worcester
 Guertin, A., 29, Butler,
 Worcester
 Phaneuf, R., Worcester
 Hébert, P., 56, Wall,
 Worcester
 Lajoie, André-G., Succ., 75,
 Southgate, Worcester
 Lajoie, Ls-D., 26, Fair-
 mount, Worcester
 Lamoureux, S.-T., 35,
 Illinois, Worcester

- Laplante, V.-S., 638, Cambridge, Worcester
 Millette, C., 15½, Douglass Worcester
 Morin, H., 56, Waverly, Worcester
 Paquette, M., 18, Cross, Worcester
 Peltier, E., Angle James et Clover, Worcester
 Poutré, J., 76, Madison, Worcester
 Provost, H., 27, Hecker, Worcester
 Renaud, H.-T., 14, Lafayette, Worcester
 Vigneault, A., 118, Hamilton, Worcester
- ENTREPRENEURS**
Charpentiers
et Menuisiers
- Bessette, D., Agarwan
 Gosselin, A.-C., Agarwan
 Côté, Jos., Amesbury
 Dame, D., Amesbury
 Comeau, Art., Andover
 Fredette, E., Assonet
 Arsenault, P.-W., Attleboro
 Lapointe, L., Ayer
 Garneau, J., Boldwinville
 Chnevert, D.-G., Brockton
 Bernard, G., 2521, Mass. Ave, Cambridge
 Lavoie & Lauzier, 175, Rinde, Cambridge
 Croteau, M., Chicopee
 Landry, N., Chicopee
 St-Cyr, T., Chicopee
 Dufault, J.-B., Chicopee Falls
 Fugère, L.-H., Chicopee Falls
 Jacques, W.-M.-E., Hampton
 Pepin, D.-T.-E., Hampton
 Bolduc, L., 579, Middle, Fall River
 Caron, Zéph., Ave Barnes, Fall River
 Carrière & Gagnon, 99, Suffolk, Fall River
 Clément, A., 853, E. Ave, Fall River
 Courchaine, P.-L., 489, Jefferson, Fall River
 De Gagné, E., 146, Raymond, Fall River
 Dussault, A., 195, Osborne Fall River
 Labrie, J.-P., 319, Anawan, Fall River
 Lévesque, C., 94, Broad., Fall River
 Pigeon, A., 1217, Davol, Fall River
 Savoie, H., Barnes, Fall River
 Lozeau, A., Fitchburg
 Landry, J.-B., Franklyn
 Bouvier, Jos., Gardner
 Proulx, C., Globe Village
 Lagassé, J.-D., Haverhill
 Beaulieu, L.-T., 526, Summer, Holyoke
 Choinière, E., 45, Cabot, Holyoke
 Ducharme, I., 21, Temple, Holyoke
 Geoffrion, P., 241, Franklyn, Holyoke
 LaFrance, Ls-A., 400, High, Holyoke
 LaLiberté Frères, 263, Oak, Holyoke
 Martineau, H., 1021, Dwigth, Holyoke
 Perrault, A., 175, Oak, Holyoke
 Ranger Gasper Construction Co, 20, Bond, Holyoke
 Labelle Frères, Indian Orchard
 Larivière, O.-A., Indian Orchard
 Belliveau, W., Lawrence
 Bourque, E., 47, Beacon, Lawrence
 Germain, F., 9, Jordan, Lawrence
 Guilmette, C., 333, Broadway, Lawrence
 Lachapelle, A., 405, Andover, Lawrence
 Vanasse, A., 112, Chester, Lawrence
 Bérubé, Jos., 470, Suffolk, Lowell
 Chaput, J., 136, Hildreth, Lowell
 Désiel, O., 750, Merrimack, Lowell
 Drapeau, W., 17, Mt Washington, Lowell
 Drolet, H.-E., 17, Merrimack, Lowell
 Genest, A., 111, Gershom, Lowell
 Morin, J.-B., 51, Austin, Lowell
 Jacques, P., Millbury
 Arsenault, U., 80, Nye, New Bedford
 Boudreau, D., 3863, Acushnet, New Bedford
 Cadorette, M., 236, Brock, New Bedford
 Désautels, H., 45, Brock, New Bedford
 Dion, L., 455, Belleville, New Bedford
 Fournier, N., 577, Second, New Bedford
 Landry, P., 54, Bullard, New Bedford
 Maranda, D., 387, No. Front, New Bedford
 Nolin, P., 487, No. Front, New Bedford
 Poulin, P., 82, Holly, New Bedford
 Rondeau, J.-T., New Bedford
 Trudeau, J., Northboro
 Dumond, L., Pittsfield
 Audet, A., Salem
 Bernier, A., Salem
 Claveau, T., Salem
 Guay, M., Salem
 Lussier, F., Salem
 Maurais, C.-F., Salem
 Poitras, M., Salem
 Boyer, A., So. Bridge
 Bail, H.-U., So. Bridge
 Laliberté & Fils, So. Bridge
 Girard, Jos., Spencer
 Tourtelotte, A.-M., Spencer
 Angers, G.-A., 107, Marble, Springfield
 Angers, J.-A., Frères, 327, Main, Springfield
 Archambault, A.-B., 151, Dwight, Springfield
 Bonneau, A.-E., 428, E. Ave, Springfield
 Boucher, J., 163, Grafton Rd, Springfield
 Gagnier & Angers, 327, Main, Springfield
 Gagnier Frères, 43, Queen, Springfield
 Grenier, L., 264, Main, Springfield
 Labrie, A., 430, Main, Springfield
 Rioux, E., 465, Belmont Ave, Springfield
 Roy & Fils, 907, Armory, Springfield
 Marotte, J.-W., Taunton
 Monast, N.-L., Three Rivers

Lapointe & Fils, Turners
Falls

Bousquet, A., Ware
Bessette, U., Webster
Arsenault, J., Worcester
Bélisle, E., Worcester
Bonneau, L., Worcester
Dorais, U., Worcester

ENTREPRENEURS

de Pompes Funèbres et Embaumeurs

Sansoucie, L., Adams
Dufault, E.-E., Brocton
Caron & Frères, Chicopee
Falls
Côté, E.-C., 977, So. Main,
Fall River
Duprez, E.-H., 750, So.
Main, Fall River
Hébert, J.-A., 704, So.
Main, Fall River
Larivière, Alph., 185,
Pleasant, Fall River
Martin, E., 88, Huitième,
Fall River
Paradis, L.-O., Fils,
1501, Pleasant, Fall River
Aubuchon, J.-B., Cie,
Fitchburg
Charron, A., Fitchburg
Alie, J.-D., Gardner
Comeau, W.-J., Haverhill
Blais, C.-C., Holyoke
Gingras, A.-F., Holyoke
Fleury, J.-H., 240, Main,
Holyoke
Caron, L.-H., Lawrence
Couture, J.-H., Lawrence
Albert, J., 171, Aiken,
Lowell
Archambault, A., 738,
Merrinack, Lowell
Bilodeau, N., 713, Merrimack,
Lowell
Bourgeault, A., 160, Aiken,
Lowell
Belleville, J.-L., 120,
Franklyn, Lynn
Fugère, S., Lynn
Buisson, Morin, Marlboro
Harpin, D.-H., Marlboro
Chaussé, A., New Bedford
Carrier, R., 1220, Acushnet
Ave., New Bedford
Girard, V., 1378, Pleasant,
New Bedford
Lagassé & Fils, 201, Black-
man, New Bedford
Proulx, H.-J., 45, Logan,
New Bedford

Payette, W.-A., 1757,
Acushnet Ave.,
New Bedford
Labrie, H.-A., No. Adams
Lévesque, N., 15, Harbor,
Salem
Sansoucie, F.-A., So.
Bridge
Caron Frères, 163,
William, Springfield
Biron, E.-A., Springfield
Riendeau, A.-J., Taunton
Paradis, & Fils, Webster
Benoit, Jos., Webster
Racicot, A., Webster
Charbonneau, L.-S., Ware
Gauthier, E., Worcester
Lajoie et Amelotte, 75, So.
Gate, Worcester
Roy, Alfred & Fils, 105,
Franklyn, Worcester

Forgerons

Roy, J.-D., Amesbury
Ouimet, P.-L., Amherst
Zéniot, J., Auburn
Béthune, A., Chicopee
Falls
Allard, L.-J., 225, Reming-
ton., Fall River
Audet, O., 250, Bay,
Fall River
Cartier, T.-N., 35, Rich-
mond, Fall River
Chaussé, N.-A., 2343,
Pleasant, Fall River
Desrosiers, J.-B., Alden,
Fall River
Fontaine, Jos., 909, Plea-
sant, Fall River
Lapré, N.-G., 460, Plea-
sant, Fall River
Leroux, G., 1692, So.
Main, Fall River
Marois, W., 759, Globe,
Fall River
Maynard, A.-L.-N., 747 E.
Ave., Fall River
Sauret, A., 1447, Plymouth
Ave., Fall River
Boucher, B., Fitchburg
Daignault, J., Fitchburg
Leclair, A., Fitchburg
Lemoine, N.,
Framingham
Devault, D., Gardner
Lapointe, H., Greenfield
Charbonneau, L.-H.,
Haverhill
Lefebvre, G., Haverhill
Légaré, F.-X., Haverhill
Desmarais, H., 7, Division
Holyoke

Germain Frères, 298, Main
Holyoke
Hamel, A., 20, Union,
Holyoke
Marion, J., 61, Sargent,
Holyoke
Tremblay, J.-A., 29, Pros-
pect, Holyoke
Durand, J., Ipswich
Trottier, L., 657, Essex,
Lawrence
Lamoureux, A., 33, Center
Leominster
Gauthier & Lemire, 700,
Aiken, Lowell
Robillard, U.-J., 492,
Chelmsford, Lowell
Trottier, M.-L., Ludlow
Bourdelaïs, J., Marlboro
Demoranville, J.,
Middleboro
Lemay, A.-J., Millbury
Bacotte, W., 431, No. Front
New Bedford
Bissonnette, M.-F., 13,
Beetle, New Bedford
Boucher, L., 28, First,
New Bedford
Charest, C., 854, Acushnet,
New Bedford
Chaussé, N., 431, No.
Front, New Bedford
Collette, U.-E., 105,
Bowditch, New Bedford
Marcotte, H., 2171,
Acushnet, New Bedford
Préfontaine Frères, 230,
No. Front, N. Bedford
St-Amand, T., 268, Sawyer,
New Bedford
Lejuin, H.-I., 994, County,
New Bedford
Tessier & Chicoine, 435,
So. Second, New
Bedford
Turgeon, A.-R., 51,
Acushnet, New Bedford
Barsalou, D.-A., No.
Adams
Bélanger, A. No. Adams
Venne, J.-B., No. Hamp-
ton
Albert, L., Pittsfield
Labrie, P., Salem
Augier & Desrosiers, So.
Bridge
Collette, E., So. Bridge
Giroux, P., So. Bridge
Lemmelin, E., So. Bridge
Lareau Frères, Spencer
Choinière, D., 61, Adams,
Springfield

- Goyette, A.-J., 396, Water, Springfield
 Caron, H., Taunton
 Bélanger, Jos., Three Rivers
 Fournier, H., Turners Falls
 Poulin, H., Ware
 Hébert, P.-H., Ware
 Grothé, J., Woburn
 Chabot & Aubin, 214, Grafton, Worcester
 Charbonneau, J., 29, Thomas, Worcester
 Demers, G., 98, Union, Worcester
 Drolet, V.-E., 722, Chandler, Worcester
 Garriépy, W.-N., 1092, Main, Worcester
 Gaucher, E., 447, Southbridge, Worcester
 Martineau & Phaneuf, 338, Southbridge, Worcester
 Pariseau, G., 10, Summer, Worcester
- Journaux**
- "L'Indépendant", Fall River
 "La Semaine Paroissiale", Fall River
 "Le Citoyen", Haverhill
 "La Justice", Holyoke
 "Le Courrier de Lawrence", Lawrence
 "Le Petit Courrier", Lowell
 "Le Supplément", Lowell
 "L'Etoile", Lowell
 "Le Courrier de Lynn", Lynn
 "Le Clairon", Lowell
 "Le Courrier de Salem", Salem
 "L'Opinion Publique", Worcester
- Marchands de Chaussures**
- Lucier, W., Adams
 Nantais, Fils, Chicopee
 Bibeau, J.-O., Amesbury
 Hébert, V., Easthampton
 Lambert, F., 1711, Pleasant, Fall River
 Moquin & Fontaine, 112, So. Main, Fall River
 Beaudraut, A., Fitchburg
 Beaugard, F., Fitchburg
 Béland, Ls. Fitchburg
- Lamoureux, A.-J., Gardner
 Brasseur, S.-Z., 13, Essex, Haverhill
 Bail, Nap., 154, High, Holyoke
 Roy, C.-U., rue Main, Holyoke
 Sincerny, D., 42, Cabot, Holyoke
 Fluet, E., 508, Essex, Lawrence
 Caron, F.-X., 12, Lawrence
 Huot, V.-J., 437, Essex, Lawrence
 Tétrault, C.-J., 517, Essex, Lawrence
 Jalbert, L.-Alfred, Leominster
 Gagnon, A., 316, Merrimack, Lowell
 Laplante, E., Lilley Ave, Lowell
 Plourde, A., 243, Aiken, Lowell
 Martel, J.-C., 10, Prescott, Lowell
 Mongeau, G.-E., 462, Merrimack, Lowell
 Plourde, A., 243, Aiken, Lowell
 Gagnon, J.-A., 100, Munroe, Lynn
 Genest, L.-S., Ludlow
 Gauvin, M.-R., Marlboro
 Grenon, S., Marlboro
 Champigny & Leblanc, 1071, Acushnet, New Bedford
 Demers, P., Frères, 1019, Acushnet, New Bedford
 Dupuis, E.-E., 1351, Acushnet, New Bedford
 Généreux, E., 1107, So. Water, New Bedford
 Lacroix, G.-D., 1138, Acushnet, New Bedford
 Bissailon, E., No. Adams
 Morrier, H., No. Adams
 Leblanc, L.-P., No. Adams
 Landry, J.-B., Salem
 Lévesque, S.-J., Salem
 Bauvier, F.-A., So. Bridge
 Pelletier, V.-E., So. Bridge
 Robichaud, Jos., So. Bridge
 Lavallée, Elz., So. Bridge
 Lacroix, J.-D., So. Hadley Falls
 Berthiaume, W., Spencer
 Bibeau Frères, 551, Main, Springfield
- Cloutier & Ménard, 8, Main, Springfield
 Lafleur, S., Taunton
 Bourget, A.-F., Turners Falls
 Morgan, J., Webster
- Marchands de Charbon**
- Dumont Coal Co., Attleboro
 Bédard, A., 47, Cony, Fall River
 Vadeboncoeur Frères, Fall River
 Demers, A.-M., 143, Kenyon, Fall River
 Burdo, L.-D., Fitchburg
 Couture, E. & Fils, Fitchburg
 Normandin, Jos., Fitchburg
 Rousseau, F., Fitchburg
 Doucette, W., Haverhill
 Beauchamp, O., Holyoke
 Bibeau Coal Co., Holyoke
 Duhamel, A.-J., Holyoke
 Mainville, A., Holyoke
 Bourque, E., Lawrence
 Lamontagne, A., Lawrence
 Choquette, A., 426, Moody, Lowell
 Labrie, E., 140, Ford, Lowell
 Lajoie, C., 1012, Gorham, Lowell
 Brodeur, P.-H., 39, Belleville, New Bedford
 Gosselin, R., No. Adams
 Lapointe, M.-J., Salem
 Cazeault, E., Webster
 Demers, J.-R., Worcester
 Bay State Coal Co., Worcester
- Marchands de Ferronnerie**
- Amiot, J.-E., 1396, Pleasant, Fall River
 Beaugard, A., 1643, Pleasant, Fall River
 Bleau, Nap., 414, Lindsey, Fall River
 Janson, 291, So. Main, Fall River
 Couet, A., 1175, Stafford Rd, Fall River
 Guillotte, P., 14 main, N.T., Fall River
 Léméris, H., 850, Davol, Fall River
 Paquin, N., 869, So. Main, Fall River

Aubuchon, W.-E., Cie,
Fitchburg
Central Hardware Co,
621, Main, Fitchburg
Caron, M., Fitchburg
Dionne, E., Fitchburg
Villeneuve, I., Fils,
Haverhill
Guenette, N.-L., 424,
Common, Lawrence
Samson & Gendreau, 76,
Franklyn, Lawrence
Desmarais, Nap., 776,
Lakeview Ave, Lowell
Girard, H.-C., 442, Merrimack, Lowell
Lafleur, N.-D., 11, E.
Merrimack, Lowell
Courtemanche, A.,
Marlboro
Bazinet, J., 1753,
Acushnet Ave, New
Bedford
Fredette, Ls-N., 1560,
Acushnet Ave, New
Bedford
Grégoire, J.-B., 924, So.
Water, New Bedford
Lemlin, W. & J., 33, W.
French Ave, New
Bedford
Lévesque, A.-J., 1360,
Acushnet Ave, New
Bedford
Olivier, I., 1890, Acushnet
Ave, New Bedford
Poirier, A.-J., 1181,
Acushnet Ave, New
Bedford
Bouchard, L., 278, Water,
Quincy
Richard, P., Spencer
Gabree, J., So. Bridge

Marchands de Foin et de Grain

Rémillard, A.-J., Chicopee
Falls
Phaneuf, D. & Fils,
Fairhaven
Laplante, I., Plymouth Ave
Fall River
Gendron, G.-E., Fitchburg
Goyette, Hayderville
Gauvin, F., Marlboro
Ricard & Côté, 380, Sawyer
New Bedford
Méthé, G. & Fils, 493,
Worthington, Springfield
Milot, A., Taunton

Marchands de Harnais
Cabana, N.-T., 50, Bridge,
Cambridge
Cartier, T.-N., 19, Rich-
mond, Fall River
Fontaine, A.-W., 918,
Pleasant, Fall River
Lémerise, H., 848, Davol,
Fall River
Lémerise, P.-A., 256, Bed-
ford, Fall River
Roux, A.-L., Fitchburg
Mercier, J., 5, Railroad,
Holyoke
Brassard, T.-H., 5, Thorn-
dike, Lowell
Parent, A., 408, Moody,
Lowell
Verronneau, Jos., 1780,
Acushnet Ave, New
Bedford
Vadnais, E., No. Adams
Brousseau, J.-B., So.
Bridge
Désaulniers, O.-L., So.
Bridge
Prémont, J.-O., 203,
Chestnut, Springfield
Régnier, T.-J., 74, Bridge,
Springfield
Leroux, P.-A., 244,
Franklyn, Worcester

Marchands d'Habits

Gendron & Fils, 1411,
Pleasant, Fall River
Barré & Laliberté, 184, So.
Main, Fall River
Picard, P., 1259, Pleas-
ant, Fall River
Rocheleau, H.-L., 68, So.
Main, Fall River
Lucier, R.-G., Fitchburg
Potvin, A.-M., Holyoke
Audet & Therrien,
Lawrence
Benoit Clothing Co.,
Lawrence
Jalbert, L.-A.,
Leominster
Boucher, G.-H., 12, Aiken,
Lowell
Chalifoux, J.-L. & Cie,
41, Central, Lowell
Desrosiers, J.-A., Cie, 526,
Merrimack, Lowell
Roy & O'Hiler, 88, Pres-
cott, Lowell
Chabot, A.-J., Marlboro
Benoit & Bourassa, 1249,
Acushnet, New Bedford

Boucher, O., 1285,
Acushnet Ave, New
Bedford
Charpentier, C.-H., 1179,
Acushnet, New Bedford
Choquette, E.-H., 912,
Purchase, New Bedford
Michaud & Dupré, 956,
Acushnet Ave, New
Bedford
Poisson, Frères, 1064,
Acushnet, New Bedford
Poisson, G.-L., 912, So.
Water, New Bedford
Bissailon, E., No. Adams
Bédard, H.-L., So. Bridge
Dufault, Cie, So. Bridge
Barbier, E.-E., Ware
Durand, P., Ware
L'Heureux, P.-O., Ware
Chabot, J.-Z., Webster
Morgan, John, Webster
Comtois, J.-G., Worcester
Rocheleau & Cie,
Worcester
Nantais & Fils, Chicopee

Marchands de Meubles

Lassonde, A., Chicopee
Coopee Furniture Co.,
Easthampton
Gendreau, G.-N. Cie, 174,
Pleasant, Fall River
Bergeron, C.-F., 1147, N.
Main, Fall River
Morin, I., 30, Main, N.T.,
Fall River
Roy & Fils, 1326, Pleas-
ant, Fall River
Tessier, N.-P., 292, Pleas-
ant, Fall River
Délisle, Alf, Fitchburg
Lemay, J.-B., Fitchburg
Blanchard, J.-B., Fitchburg
Sylvestre, J.-N., Gardner
Douvillie, L. & Fils,
Holyoke
Lussier, Jos., 139, Main,
Holyoke
Octo, F., 71, High,
Holyoke
Ste-Marie & Charest, 231,
Main, Holyoke
Guénette, N.-L., Lawrence
Villeneuve & Saulnier,
Lawrence
Fontaine, A., Leominster
Bellefontaine, Frères,
Lowell
Cognac, Emery, 628, Mer-
rimack, Lowell
Délisle & Coutu, 52, Tucker
Lowell

- Desrosiers, J.-Z., 267, Aiken
Lowell
- Gagné, J.-E., 46, Aiken,
Lowell
- Lambert, H.-B., 334,
Bridge, Lowell
- Leblanc, P., 647, Merrimack,
Lowell
- Leduc, E.-G., 731, Lakeview Ave,
Lowell
- Lemaitre, A.-H., 487, Middlesex,
Lowell
- Bentencourt, E.-R., 147,
County, New Bedford
- Jussauze, G., 1613,
Acushnet Ave, New Bedford
- Fontaine, B.-A., 429, No. Front,
New Bedford
- Fredette, L.-N., 1560,
Acushnet Ave, New Bedford
- Grégoire, J.-B., 926, So. Water,
New Bedford
- Dufault, E., Spencer
- Pelletier, V.-E., So. Bridge
- Lavallée, E., So. Bridge
- Bonin, J.-B., So. Bridge
- Lamoureux, W.-J. So. Bridge
- Beauregard, I., So. Bridge
- Gabree, J., So. Bridge
- Caouette, J.-B., 50, Delano,
New Bedford
- Labrie, H.-A., No. Adams
- Cadioux, L., No. Adams
- Bissaillon, Jos., No. Adams
- Tardif, F., No. Hampton
- Yon, Frères, Pittsfield
- Côté, T., 43, Perkins,
Salem
- Bellefontaine, A.-A.,
Salem
- Lamoureux, M., Spencer
- Bousquet, T.-P., Three Rivers
- Terrien & Fils, Ware
- Racicot, Frères, Webster
- Marin, W.-P., 95, Canterbury,
Worcester
- Marchands de Nouveautés**
- Brochu, O., Attleboro
- Désautels, Frères, Adams
- Boucher, E., Chicopee
- Blanchette, T., Chicopee Falls
- Lareau, C.-B., Chicopee Falls
- Bélanger, O., 1235, Pleasant,
Fall River
- Bernard & Lévesque, 367,
E. Main, Fall River
- Lévesque, N., 173, Nashua,
Fall River
- Morin, N.-I., 25, Fulton,
Fall River
- Quimper, Anna, 54, Fulton,
Fall River
- Valiquette, V., 380, Lindsay
Fall River
- Beaudreault, J., Fitchburg
- Chagnon, J.-C., Fitchburg
- Délisle, A., Fitchburg
- Jacques, E., Fitchburg
- Courteau, O.-A.,
Haverhill
- Authier, Alf., 55, Ely,
Holyoke
- Boulais, D., 63, Center,
Holyoke
- Desrochers, Frères, 277,
Main, Holyoke
- Goderre, L., 345, Main,
Holyoke
- Ménard, C.-A., 56, Mosher,
Holyoke
- Papineau, A.-J., 64, Lyman,
Holyoke
- Viens, C., 166, High,
Holyoke
- Désautels & Cie, Hudson
- Dubé, Régina, Lawrence
- Villeneuve, O. Lawrence
- Jeannotte, C.-H., Leeds
- Jalbert, L.-A., Leominster
- Lafrance, F.-J., Leominster
- Ouimet, G.-D., Leominster
- Boudreau, H.-P., 744,
Lakeview Ave, Lowell
- Geoffroy, J.-P., 557, Middlesex,
Lowell
- Morin, E., 39, Bridge,
Lowell
- Pelletier & Ledoux, 512,
Merrimack, Lowell
- Riopelle, E. Mad., 200,
Aiken, Lowell
- Girouard, J.-B., Marlboro
- Noël & Lapierre, Marlboro
- Boucher, J.-Z., 419, No. Front,
New Bedford
- Demanche, A., 400,
Acushnet, New Bedford
- Fortin, A., 1654, Acushnet,
New Bedford
- Gaudreau, Marie, 1890,
Acushnet, New Bedford
- Gendron, J.-E., 1119,
Acushnet, New Bedford
- Girard, E., 1239, Acushnet,
New Bedford
- Leduc, D., 1209, Acushnet,
New Bedford
- Patenaude & Cie, 1604,
Acushnet, New Bedford
- Quintin, A., Mlle, 1885,
Acushnet, New Bedford
- Turcotte, L.-E., 104, Weld
Sq., New Bedford
- Landry, E.-A.,
Northbridge
- Morrissette, M., Newburyport
- Bonneau, L. & N., Northbridge
- Fugère, Jos., 102, Lafayette
Salem
- Ouellette, Aurélie, 117,
Lafayette, Salem
- Tourangeau, J.-C., 90,
Harbor, Salem
- Berthiaume, J.-O., So. Bridge
- Blanchard, J.-D., So. Bridge
- Larivière, J.-F., So. Bridge
- Pelletier, Victor, So. Bridge
- Paquin, A.-J., So. Bridge
- Lavallée, J.-A., So. Bridge
- Lacroix, J.-D., So. Hadley
Falls
- Dupuis, A., 199, Bay,
Taunton
- Ducharme, E.-J., 145, Bay,
Taunton
- Lévesque, A., 3, Waverly,
Taunton
- Provost, J., Webster
- Métras, C., 132, Grand,
Worcester
- Marchands d'Ornements d'Eglises**
- Forest, F.-A., Mme. So. Main,
Fall River
- Charbonneau, J.-W., 10,
Tumbull, Worcester
- Jacques, J.-A., 94, Mechanic,
Worcester
- Librairie St-Michel, 91-93,
Summer, Boston
- Marchands de Tabacs et Cigares**
- Simard, M., Amesbury
- Laflamme, G., Baldwinville
- Dufault, A.-E., Brockton
- Bouvier, A.-J., 1380, Pleasant,
Fall River
- Desjardins, O., 1493,
Pleasant, Fall River
- Desmarais, O., rue Pleasant,
Fall River

- Canadian Tabacco Co.,
1493, Pleasant, Fall
River
- Guimond, J.-A., 1527,
Pleasant, Fall River
- St-Amand, P., 47, Fourth,
Fall River
- Dame, Fred., 150, Fair-
mouth, Fitchburg
- Dextra Tabacco Co.,
Haverhill
- Dufresne, Jos., Holyoke
- Martineau, E., 49, Frank-
lyn, Lawrence
- Bousquet, Jos., 296, Bridge,
Lowell
- Perron, A., 656, Merrimack,
Lowell
- Cotnoir, J.-L., 105, County,
New Bedford
- Blaine & Dumond,
Pittsfield
- Deslauriers, A., Ware
- Lavallée, Elz., So. Bridge
- Bouvier, J.-A., Marlboro
- Manufacturiers
de Cigares**
- Raboin, Jos., Adams
- Bessette, N.-A., Fitchburg
- Letendre, Benoît, Gardner
- Benoit, A.-F., Holyoke
- Gaouette, Jos., Holyoke
- Parent, L., Holyoke
- Côté, E., 10, Central,
Lowell
- Racicot, E., 101, Bullard,
New Bedford
- Guy, C.-H., 77, Everett,
Springfield
- Rhéaume, A., Taunton
- Gosselin, J.-W.,
Springfield
- Fleurant, J.-B., Ware
- Lasalle, A.-J., Worcester
- Manufacturiers
de Voitures**
- Maynard, M.-M., Adams
- Martin, R.-A., Cambridge
- Banette, A., 141, Hoye,
Fall River
- Cartier, T.-N., 35, Rich-
mond, Fall River
- Fontaine, Jos., 913, Pleas-
ant, Fall River
- Langlois, J.-P., Gardner
- Desmarais, H., Holyoke
- Guénette, E., Lawrence
- Vadenais, E., No. Adams
- Desrosiers, G., No.
Hampton
- Guérin, Ant., Salem
- Nadeau, Jos., 98, Fourth,
Fall River
- Plante, Jos., 246, Columbia,
Fall River
- Marvis, W., 759, Globe,
Fall River
- Raby, E., Salem
- Giroux, P., Southbridge
- Bélanger, Jos., Three
Rivers
- Grégoire, N., Westfield
- Grothé, J.-J., 12, Everett,
Worcester
- Délisle, A., 6, Barlett,
Worcester
- Gaucher, E., 447, South-
bridge, Worcester
- Hébert, P.-H., Ware
- Médecins**
- Milot, A. Attleboro
- Desrochers, A., Adams
- Choquette, J.-H., Adams
- Biron, J.-F.-R.,
Amesbury
- Monty, A.-H., Attleboro
- Boucher, G.-A., Brockton
- Lacaillade, J.-O.,
Brockton
- Lupin, H.-J., Brockton
- Bohémier, J.-G., Chicopee
- Deroin, F.-X., Chicopee
- Guimond, O.-J., Chicopee
- Beauchamp, J.-O.,
Chicopee Falls
- Gagné, J.-A., Chicopee
Falls
- Métiver, A., Chicopee
Falls
- Contre, P., Dadeville
- Boyer, J.-J., Easthampton
- Gélineau, Jos.-H.,
Easthampton
- Archambault, J.-A., 1156,
Pleasant, Fall River
- Allard, Jos., 1149, Pleas-
ant, Fall River
- Barré, J.-A., 1555, Pleas-
ant, Fall River
- Beauparland, J.-D., 1453,
Pleasant, Fall River
- Bergeron, F. de B., 126,
William, Fall River
- Blanchette, U.-H., 409,
Lindsey, Fall River
- Caron, A.-B., 1384, Pleas-
ant, Fall River
- Casgrain, C.-A., Maynard
- Crispo, D.-T., 439, Bedford,
Fall River
- Demers, A.-O., 363, E.
Main, Fall River
- Duhaime, G.-L., 1099,
Pleasant, Fall River
- Fecteau, A., 1226, Pleas-
ant, Fall River
- Huard, J.-E., 109, So.
Main, Fall River
- Laliberté, 131, So. Main,
Fall River
- Landry, J.-N., 1439, Pleas-
ant, Fall River
- Leboeuf, J.-S., 1475, No.
Main, Fall River
- Mercier, J.-E., So. Main,
Fall River
- Ménard, L.-J., 199, Colu-
mbia, Fall River
- Milot, J.-D., Stafford Rd.,
Fall River
- Perron, A.-E., 821, So.
Main, Fall River
- St-Georges, A., 218, So.
Main, Fall River
- Trudeau, W., 1141, Pleas-
ant, Fall River
- Beauchamp, Z., Fitchburg
- Gueumard, G.-A.,
Fitchburg
- Jacques, H., Fitchburg
- Lafortune, W.-T.,
Fitchburg
- Quessy, A.-H., Fitchburg
- Guise, A.-H., Gardner
- Lachance, A.-P., Gardner
- Archambault, L.-M.,
Haverhill
- Bacon, J.-A., Haverhill
- Bazin, E.-A., Haverhill
- Blanchette, A., Haverhill
- Délisle, J.-D., Haverhill
- Durant, C.-E., Haverhill
- Grandmaison, A.-J.,
Haverhill
- Ruel, J.-A., Haverhill
- Beaupré, D.-E., Holyoke
- Brindamour, J.-E.,
Holyoke
- Chaput, H.-E., Holyoke
- Charrette, W.-H.,
Holyoke
- Cloutier, F.-X., Holyoke
- Comtois, O., Holyoke
- Deroin, W.-G., Holyoke
- Désfossés, W.-P.,
Holyoke
- Hébert, G.-E., Holyoke
- Rouillard, W.-D.,
Holyoke
- St-Georges, W.-M.,
Holyoke

- Gélineau, O.-C., Indian Orchard
 Roy, L.-J., Indian Orchard
 Bacon, J.-A., Lawrence
 Chenevert, J.-O., Lawrence
 Cyr, E.-E., Lawrence
 Janson-Lapalme, R.-G., Lawrence
 Lemieux, T.-A., Lawrence
 Petit, A.-H., Lawrence
 Fréchette, C., Leominster
 Laserte, C.-J., Leominster
 Landry, Nap., Leominster
 Gaillardet, P., Leominster
 Bellehumeur, D., 813, Merrimack, Lowell
 Benoit, S.-G., 298, Pawtucket, Lowell
 Bertrand, A.-E., Lowell
 Brunelle, P., 11, Runels Bldg, Lowell
 Caisse, G.-E., 724, Merrimack, Lowell
 Grégoire, A., 490, Moody, Lowell
 Lamoureux, J.-E., 710, Merrimack, Lowell
 Laurin, T., 546, Middlesex, Lowell
 Lavigne, A.-W., 169, Merrimack, Lowell
 Mignault, R., 534, Merrimack, Lowell
 Patenaude, S., 784, Merrimack, Lowell
 Payette, A., 461, Moody, Lowell
 Rochette, L.-N., 732, Merrimack, Lowell
 Roy, J.-H., 141, Pawtucket, Lowell
 Bédard, J.-A., 26, Ocean, Lynn
 Chicoine, I.-H., 206, Lewis, Lynn
 Courtemanche, J.-A., Lynn
 Hils, O.-H., 107, Franklin, Lynn
 Lemaire, W.-F., 134, Chestnut, Lynn
 Lortie, J.-C., Ludlow
 Duhamel, O.-C., Marlboro
 Jacques, J.-A.-D., Marlboro
 Therrien, E.-J., Marlboro
 1265, Pleasant, Fall
 Désy, G., Milbury
 Bélanger, D.-S., 125, Rivet, New Bedford
 Charron, O.-T., 177, Cove, New Bedford
 Bernier, J.-A., 311, Coggeshall, New Bedford
 Chaussé, J.-A., 1836, Purchase, New Bedford
 Choquette, H., 973, Acushnet Ave, New Bedford
 Fortin, J.-E., 411, No. Front, New Bedford
 Larivière, E., 1394, Acushnet Ave, New Bedford
 Lamoureux, S.-A., 211, Collet, New Bedford
 Normandin, A., 791, Purchase, New Bedford
 Normandin, L.-Z., 1584, Purchase, New Bedford
 Paquin, J.-U., 1304, Acushnet Ave, Uew Bedford
 Perras, L., 129, Ruth, New Bedford
 Pothier, J.-C., 175, Purchase, New Bedford
 St-Germain, J.-P., 13, So. Sixth, New Bedford
 Sénézac, A.-N., 1007, So. Water, New Bedford
 Tessier, J.-N., 545, Purchase, New Bedford
 Thuot, J.-V., 938, Acushnet Ave, New Bedford
 Brosseau, W.-A., No. Adams
 Giguère, A.-J., No. Adams
 Chagnon, D.-T., No. Hampton
 Marin, L., No. Hampton
 Niquette, L.-B., No. Hampton
 Savard, A.-H., No. Hampton
 Tellier, J.-E., No. Attleboro
 Côté, C., Salem
 Leboeuf, A.-T., Salem
 Poirier, E., Salem
 Poirier, H., Salem
 Roulier, J.-P., Salem
 Pagé, J.-G.-E., So. Bridge
 Donais, J.-E., South-bridge
 Simpson, C., So. Bridge
 Tétrault, C.-A., Southbridge
 Houle, Jos., Spencer
 Beauchamp, J.-O., 310, Main, Springfield
 Labelle, U., 354, Main, Springfield
 Boyer, J.-N., 175, State, Springfield
 Blais, P.-G., Taunton
 Beaulieu, F.-X., Taunton
 Giroux, C.-H., Three Rivers
 Larue, Arthur, Waltham
 Dionne, L.-E., Ware
 Gendron, J.-A., Ware
 Boucher, J.-A., Water-town
 Généreux, J.-O., Webster
 Papineau, L.-I., Webster
 Roy, J.-N., Webster
 Bouvier, J.-P., Whittinsville
 Pelletier, A.-G., Winchendon
 Auger, L., 104, Franklyn, Worcester
 Charbonneau, J., 113, Franklyn, Worcester
 Charbonneau, O., 66, Franklyn, Worcester
 Couillard, E.-J., 50, Orange, Worcester
 Daudelin, S.-A., 11, Elm, Worcester
 Ducharme, A.-N., 77, Wall, Worcester
 Gendron, J.-E., 19, Trumbull, Worcester
 Jacques, L.-D., 483, Park, Worcester
 Lussier, C.-A., 154, Grand, Worcester
 Pelletier, J.-E., 91, Canterbury, Worcester
- Opticiens
 et Optométristes**
- Ste-Marie, A., Attleboro
 Lavoie, H., Brockton
 Breault, G., Fall River
 Leblanc, Frères, Fall River
 Nicolet, L.-A., Springfield
 Hébert, H., Fitchburg
 Deschênes, Jos.-M., Fitchburg
 Brodeur, E., Holyoke
 Messier, G.-W., Holyoke
 Plante, J.-F., Holyoke
 Bélanger, A.-M., Lawrence
 Délorme, H.-J., Lawrence
 Couture, G.-R., Lowell
 Jodoin, R.-E., Lowell

- Labelle, F.-N., Lowell
 Montminy, J.-F., Lowell
 Robitaille, J.-C., New
 Bedford
 Phaneuf, A., New
 Bedford
 Chouinard, Jos.-H.,
 Salem
- Pharmaciens**
- Giguère, E.-U., Adams
 Carto, W.-E., Amesbury
 Guimond, O.-J., Chicopee
 Côté, W.-T., Chicopee
 Falls
 Labossière, L.-A.,
 Weymouth
 Bolduc, J.-A., 379, E.
 Main, Fall River
 Brunelle, Alb.-J., 1801, So.
 Main, Fall River
 Gaudreau, J.-B., 1508,
 Pleasant, Fall River
 Gravel, Raoul, 1792,
 Pleasant, Fall River
 Lacouture, U.-E., Mme,
 86, William, Fall River
 Lavault, R., 7, Main, N.T.,
 Fall River
 LeBeau, R., 222, Bedford,
 Fall River
 Létourneau, A.-S., & Cie,
 105, Pleasant, Fall River
 Massé, J.-D., 424, Lindsey,
 Fall River
 Moreau, Alfred-N., 91,
 Columbia, Fall River
 Poirier, L.-D., 387, So.
 Main, Fall River
 Remy, J.-A., 105, Pleasant,
 Fall River
 Smith, W., Pleasant,
 Fall River
 Talbot, E.-T., 2, E. Main,
 Fall River
 Côté, A.-A., 214, Fair-
 mount, Fitchburg
 Janelle, J.-A., 80, Pearl,
 Fitchburg
 L'Espérance, L.-O., 134,
 Fairmount, Fitchburg
 Primeau Pharmacy, 902,
 Main, Fitchburg
 Tremblay, W.-J.,
 Florence
 Robillard, L.-E., Gardner
 Robillard, R.-T., Gardner
 Comeau, Léo-E., 276,
 Main, Gloucester
 Lycette, A.-M., Fuller,
 Gloucester
 Dorion, Ls.-P.-A., 42,
 Lafayette Sq., Haverhill
- Sinotte, L.-J., 81, Essex,
 Haverhill
 Beauvais, J.-B., 67, Cabot,
 Holyoke
 Desmarais Drug Co., 108,
 High, Holyoke
 Hébert, Art., 49, Ely,
 Holyoke
 Laporte, L.-J., 660, High,
 Holyoke
 Maigret, L.-J., 290, Park,
 Holyoke
 Tancrède, J.-H., 31,
 Hamilton, Holyoke
 Vincent, A.-R., 337, Main,
 Holyoke
 Chenette Pharmacie,
 Indian Orchard
 Fréchette, Dr. Leominster
 Dubois, W.-J., Indian
 Orchard
 Mongeau, Paul, Indian
 Orchard
 Dubrule & Cie., 84, So.
 Broadway, Lawrence
 Lemaitre, G.-L., 66,
 Hampshire, Lawrence
 Miville, N.-E., 44, Hamp-
 shire, Lawrence
 Pharmacie Française, 168,
 Broadway, Lawrence
 Smith, Alb.-B., 57, Law-
 rence, Lawrence
 Giguère Drug Co.,
 Leominster
 Brunelle, P.-N., 33, E.
 Merrimack, Lowell
 Houle, E.-S., 462, Moody,
 Lowell
 L'Espérance, W.-L., 726,
 Moody, Lowell
 Payette & Caisse, 461,
 Moody, Lowell
 Routhier & Délisle, 632,
 Merrimack, Lowell
 Toupin, H.-A., 97, Cheever,
 Lowell
 Turcotte, H.-J., 598, Mid-
 dlessex, Lowell
 Paquette, A.-J.-H., 1,
 Federal Sq., Lynn
 Bouvier, A.-J., Marlboro
 Cormier Drug Co.,
 Marlboro
 Patoel, A.-F., Marlboro
 Bernard & Cie. 274, Cedar,
 New Bedford
 Chartier, C.-O., 2, W.
 French, New Bedford
 Davignon, T.-A., 98,
 County, New Bedford
 Dion, V.-B., 1201, Acush-
 net, New Bedford
- Duval, A.-G., 99, Ruth,
 New Bedford
 Fontaine, A.-D., 1115, So.
 Water, New Bedford
 Giguère, O., 161, Coffin
 Ave. New Bedford
 Goddu, O.-C., 1401,
 Acushnet, New Bedford
 Guilbert, E., 757, Pur-
 chase, New Bedford
 Janson, C.-A., 1643,
 Acushnet, New Bedford
 Janson, R., 204, Bowditch,
 New Bedford
 Lamoureux, S.-A., 977,
 Acushnet, New Bedford
 Lussier, N.-R., 241,
 Bowditch, New Bedford
 Lussier & Poisson, 68,
 Purchase, New Bedford
 Lyonnais, Jos.-R., 133,
 Ruth, New Bedford
 Normandin, A., 122, No.
 Front, New Bedford
 Normandin, L.-Z., 1598,
 Purchase, New Bedford
 Petit, A.-A., 1956, Pur-
 chase, New Bedford
 Pilon, A.-B., 142, No.
 Front, New Bedford
 Poirier, Lamoureux, 977,
 Acushnet, New Bedford
 Quéry, E.-H., 352, Kempton,
 New Bedford
 Robert, E.-J., 629, Brock-
 Ave. New Bedford
 Sénécal, L.-E., 1567,
 Acushnet Ave, New
 Bedford
 Toupin, H.-C., 2173,
 Acushnet, New Bedford
 Lacroix, P.-J.-E., Newton
 Perron, C.-H., No. Adams
 Niquette, E.-L., No.
 Hampton
 Desrosiers, D., North-
 bridge
 Gaudette, P.-L.-M., Salem
 St-Onge, T., Southbridge
 Larivière, J.-A., So.
 Bridge
 Collette, F., Spencer
 Mandeville, Nap., Spencer
 Beauvais, Jos.-H., 570,
 Main, Springfield
 Beauvais, F.-M., 510, No.
 Main, Springfield
 Cabana, A., 298, Frank-
 lyn, Springfield
 Erard, P.-V., 398, No.
 Main, Springfield
 Longtin, R.-E., 245, Bay.,
 Springfield

Vézina, R.-J., 441, Amory,
809, Liberty, Springfield
Bourgeois, V.-J., Taunton
St-Pierre, A.-J., Taunton
Martel, A.-E., Turner's
Falls
Trudel, Jos.-E., Turner's
Falls
Lemaitre, G.-H., Ware
Charron, Jos.-S., Mgr,
Ware
Amelotte, A.-J., 336,
Grafton, Worcester
Bruso, J.-F., 1082, Main,
Worcester
Dauphinais, G.-L., 117, W.
Boylston, Worcester
Grenier, D.-J., 103, Can-
terbury, Worcester
Lavoine, F.-W., 118,
Franklyn, Worcester
Levasseur, G.-O., 28,
Washington So.,
Worcester

Photographes

Boudreau, A.-M., 127, So.
Main, Fall River
Dionne, A., 1377, Pleas-
ant, Fall River
Jetté, D., 30, Main,
Fall River
Mathieu, Marie, 470,
Pleasant, Fall River
Thibault, Jos., 156, So.
Main, Fall River
Lecours, J.-E., 56, No.
Main, Fall River

Bisaillon, G., Pleasant,
Fall River
Pigeon, U., Fitchburg
Dansereau, Alb., Holyoke
Demers & Fils, Holyoke
Couture, F., Lawrence
Desclos, O.-J., Lawrence
Hamel, F., Salem
Duclos & Ouellette,
Lowell
Fontaine, E., Mme,
Lowell
Gauthier, J.-T., Lowell
Boutin, H., Taunton

Plombiers

Brouillard, J.-E.,
Cambridge
Bernier, A., 786, King
Philip, Fall River
Dumas, N., 1105, No.
Main, Fall River
Lagassé, Frères, 23, Ninth,
Fall River
St-Denis, A., 140, E. Main,
Fall River
Garceau, Pl. Co., Fitchburg
Fall River
Dubuque, H., Haverhill
Cousineau, A.-F.,
Holyoke
Bergeron, Alf., Lawrence
Blanchette, A.-W.,
Lawrence
Daigle, Frères, Lowell
Desmarais & Bourret,
Lowell
Dudevoir, A., Lowell

Emond, Frères, Lowell
Lémerise, Jos., Lowell
Auclair, L., Marlboro
Bolduc, A., 104, Belleville
Ave, New Bedford
Hamel, F., 915, Acushnet
Ave, New Bedford
Lanthier, L., 36, Division,
New Bedford
Roy, A.-A., 256, Coffin,
New Bedford

Tailleurs

Robichaud, A.,
Amesbury
Duquette, W., Chicopee
Adam, P., 8, Bedford,
Fall River
Cloutier, A., 1385, Pleas-
ant, Fall River
Leblanc, J.-B., 69, So.
Main, Fall River
Rioux, N.-J., 85, Purchase,
Fall River
Courtemanche, H., 7, Bor-
den Block, Fall River
Malboeuf, Jos., Holyoke
Leclair, M., Lawrence
Melançon, Saucier,
Lowell

ÉTAT DU MAINE

Avocats

Dupré, G.-S., Biddeford
 Lauzier, L.-B., Biddeford
 Paquin, J.-R., Biddeford
 Rousseau, J.-H.,
 Brunswick
 Laliberté, J.-A., Fort Kent
 Nadeau, A.-J., Fort Kent
 Thériault, D.-L., Fort
 Kent

Hamel, H., Greenville
 St-Germain, R., Greenville
 Belleau & Belleau,
 Lewiston

L'Heureux, A.-T.,
 Lewiston

Parent, E.-R., Lewiston
 Tremblay, P.-F., Lewiston
 Blouin, J.-Z., Livermore
 Bélieu, A., Rumford
 Lacroix, E.-A., Rumford
 Dubé, A.-J., Van Buren
 Pelletier, J.-B., Van Buren
 Laliberté, A.-J., Wallagras
 Létourneau, L.-A., Water-
 ville
 Mathieu, Alf., Waterville

Barbiers

Plante, T.-H., Auburn
 Thibault, P.-P., Auburn
 Labrecque, J.-H., Augusta
 Robichaud, J., Augusta
 Bourgeois, R.-A., Bangor
 Laffamme, P., Bangor
 Lessard, M., Biddeford
 Ménard, Nap., Biddeford
 Neveux, A., Biddeford
 Trudeau, N., Biddeford
 Bernier, E.-J., Brunswick
 Fournier, T., Chisholm
 Bourgoin, I.-B., Fort Kent
 Darveau, E., Gardner
 Bolduc, A., Lewiston
 Bolduc, X., Lewiston
 Chevalier, J., Lewiston
 Cloutier, Jos., Lewiston
 Desmarais, C., Lewiston
 Hamel, H., Lewiston
 Lagueux, R., Lewiston
 Leclair, Jos., Lewiston
 Marcotte, J., Lewiston
 Marcoux, A., Lewiston
 Morin, Jos., Lewiston
 Pelletier & Cloutier,
 Lewiston

Turcotte, C., Lewiston
 Lapointe, A., Rangeley
 Lake
 Patenaude, H., Rumford
 Létourneau, H., Sanford
 Audet, F.-J., Waterville
 Bégin, Jos., Waterville
 Landry, Nap., Waterville
 Lessard, H.-H., Waterville
 Robichaud, V., Waterville

Bijoutiers et orfèvres

Boisvert, E.-A., Biddeford
 Dupré, H.-L., Biddeford
 Caron, L.-P., Brunswick
 Langille, A., Gardner
 Despars, J.-V.-E.,
 Lewiston

Hamel, R., Lewiston
 Thibault & Faucher,
 Lewiston

Jacques, Jos., Rumford
 Lauzière, N., Sanford
 Therriault, A., Van Buren
 Bourque, J., Waterville
 Fortin, D., Waterville

Boulangers

Dubé & André, Auburn
 Dupont, Philippe, Auburn
 Têtu, E., Augusta
 Allard, Jos., Biddeford
 Delorge, E., Biddeford
 Dion, A., Biddeford
 Brillant, A., Brunswick
 Durand, X., Brunswick
 Legendre, L.-G.,
 Brunswick
 Michaud, Ben., Caribou
 Beauson, Art., Chilson
 Bélanger, L.-P., Millinoket
 Dubé, A., Fort Kent
 Gagné, E., Lewiston
 Marcotte, M.-J., Lewiston
 Simard, I. & Son,
 Lewiston
 Fournier, J.-C., Rumford
 Verrette, Aug., Van Buren
 Bérubé, J., Waterville
 Robitaille, Ant., Waterville
 Laberge, P.-C., West-
 brook
 Duclos, Frères, West-
 brook

Dentistes

Cyr, P.-A., Augusta
 De Labruère, L.-B.,
 Biddeford
 Martin, J.-H., Biddeford
 Minot, E.-H., Biddeford
 Racine, A., Brunswick
 Dressault, E.-A., Grand
 Isle
 De Renardives, R.-T.,
 Lewiston
 Lafond, L.-R., Lewiston
 Létourneau, E.-D., 548½,
 Congress, Portland
 D'Argy, L.-A., Waterville
 Turcotte, R.-T., Waterville

Entrepreneurs de Pompes Funèbres

Reny, A.-T. & Fils,
 Auburn
 Sansoucy, J.-O., Biddeford
 Emond, J.-F., Biddeford
 Demers & Grondin,
 Brunswick
 Pinette & Fortin,
 Lewiston
 Gauthier, & Voyer,
 Rumford
 Lortie, E.-J., Sanford
 Rodrigue, C., Waterville
 Vallée, E., Waterville
 Rocheleau, H. & Fils,
 Westbrook

Epiciers

Daignault, J.-H., Auburn
 Laberge, A., Auburn
 Reny & Frères, Auburn
 Beaucage, A., Auburn
 Vincent, S., Auburn
 Bernard, A., Auburn
 Casavant & Cloutier,
 Augusta
 Côté, O.-J., Augusta
 Pomerleau, O., Augusta
 Beauregard, T.-F.,
 Biddeford
 Bibeau & Frères, Bidde-
 ford
 Brunelle, A., Biddeford
 Carrier, Jos., Biddeford
 Desrosiers & Frères,
 Biddeford

- Gagnon, H., Biddeford
 Gagnon, B., Lewiston
 Langelier, N. & Fils,
 Biddeford
 Laplume, A.-R., Biddeford
 Girouard, Frères, Bidde-
 ford
 Moisan, E.-A., Biddeford
 Paradis, A., Jr, Biddeford
 Paradis & Frères, Bidde-
 ford
 Payheur, J., Biddeford
 Plante, Art., Biddeford
 Poirier, A., Biddeford
 Talbot, L., Biddeford
 Baillargeon, A.-J.,
 Biddeford
 Baribeau, Alph., Brunswick
 Gaudreau, H., Brunswick
 Journeault, T., Brunswick
 Lemieux, C.-A., Brunswick
 People Co'Operative Ass.,
 Brunswick
 Morin, E.-D., Brunswick
 Parent, M., Brunswick
 St-Onge & Frères,
 Brunswick
 Tondreau & Frères,
 Brunswick
 Désaire, A.-J., Chisholm
 L'Heureux, Nap.,
 Brunswick
 Desrosiers, A., Freeport
 Parent, G.-W., Hayners-
 ville
 Auger, A.-J., Lewiston
 Bégin & Frères, Lewiston
 Boisvert, J.-E., Lewiston
 Bolduc, N., Lewiston
 Carrignan, J.-E., Lewiston
 Casavant, L., Lewiston
 Cloutier, C.-H. & Cie,
 Lewiston
 Janelle & Cie, Lewiston
 Marcotte & Côté,
 Lewiston
 Marcotte, Jos., Lewiston
 Nadeau & Michaud,
 Lewiston
 Ouellette, F., Lewiston
 Pelletier, E.-J., Lewiston
 Remy, A.-T., Lewiston
 Doucette, J.-R., Lewiston
 Côté, Jos.-E., Lewiston
 Cloutier, H.-O.,
 Lewiston
 Bédard & Paquette,
 Lewiston
 Caron & Langlois,
 Lewiston
 Vaillancourt, Wm.,
 Lewiston
 Dubé, C., Fils, Lewiston
- Giguère, D., Lewiston
 Guimond & Simard,
 Lewiston
 Roche, E.-J., Lewiston
 Simard, I. & Fils, Lewiston
 Verville, Edm., Lewiston
 St-Ober, Jos., Madrid
 Alfred, L., Oldtown
 Beaulieu & Frères, Old-
 town
 Brissette, L. Oldtown
 Marquis, A., Oldtown
 Nadeau, Alex., Oldtown
 Beaulieu, M.-X., Presque-
 Isle
 Levasseur, D., Presque-
 Isle
 Dorion, Jos.-I., Rumford
 Garneau, Jos., Rumford
 Gauthier & Frères,
 Rumford
 Carrière, H., Saco
 Landry, D., St-John
 Cloutier, G., Skohegan
 Lessard, F., Skohegan
 Rouillard, N., Skohegan
 Thibodeau, J.-T.,
 Skohegan
 Dubé & Frères, So.
 Berwick
 Lauzon, E.-J., So. Berwick
 Baron, P., Waterville
 Beauchesne Jos., Water-
 ville
 Béliveau, H., Waterville
 Bourgoin, Frères, Water-
 ville
 Bizier, Jos., Waterville
 Côté, E.-F., Waterville
 Daviau, Art., Waterville
 Gamache, Jules, Water-
 ville
 Lamarre & King, Water-
 ville
 Maheu, Eph., Waterville
 Pelletier, O.-J., Waterville
 Poulin, W.-J., Waterville
 Pilotte, John, Waterville
 Pomerleau H.-E., Water-
 ville
 Quirion, Alex., Waterville
 Gagnon, Elie, Westbrook
 Galland, J.-C., Westbrook
 Bernard & Casey,
 Westbrook
 Haines, J.-L., Waterville
 Fortin, F., Westbrook
 Hébert, Elie, Westbrook
 Huard, B., Westbrook
 Lapointe, Art.-D., West-
 brook
 Larivée, F., Westbrook
 Lebel, Ern., Westbrook
- Turgeon, Fred.-V., West-
 brook
 Michaud, A., Wynn
 Marcoux, A.-P., Winslow
 Bruneau, H.-M., Winthrop
Forgerons
 Deschênes, G.-A., Auburn
 Jean, Jos., Auburn
 Vigneault, A., Augusta
 Nault, Jos., Biddeford
 Paquin, L.-P., Augusta
 Parent, A., Brunswick
 Marquis, Bros., FortKent
 Thibodeau, Brs., Grand
 Isle
 Beauchesne, F., Lewiston
 Beaudette, B., Lewiston
 Tardif, J. Lewiston
 Marcoux, S., Saco
 Lacome, N., Waterville
- Imprimeurs**
 Bonneau, A., Biddeford
 Couture, J.-B., Lewiston
- Marchands
 de Charbon**
 Laliberté & Frères,
 Augusta
 Pelletier, F., Biddeford
 Boies, Alf. & Cie,
 Lewiston
 Cloutier, W.-E. & Cie,
 Lewiston
 Gagnon, P.-J., So. Berwick
 Janelle, Wm., Lewiston
- Marchands
 de Chaussures**
 Dostie, E., Augusta
 Turcotte, F.-X., Augusta
 Béland, Crawford Shoe
 Co., Biddeford
 Boisvert, A.-E., Biddeford
 Ledoux, P.-A., Biddeford
 Nadeau, N. & Fils,
 Biddeford
 Tremblay, J.-E., Bidde-
 ford
 Drapeau, F., Brunswick
 Dionne, F.-J., Caribou
 Cyr, C., Jackman
 Bolduc, Z.-C., Lewiston
 Despins, A.-N., Lewiston
 Fréchette, J.-F., Lewiston
 Lévesque, P., Lewiston
 Laurendeau & Frères,
 Lewiston
 Michaud, A., Lewiston
 Wiseman, G.-M., Lewiston

Morin, A., Old Town
 Gonya, O.-J., Rumford
 Bisson, A.-E., Sanford
 Dubé, O., So. Berwick
 Giguère, O.-J., Waterville
 Landry, A.-S., Waterville
 Simpson & Lachance,
 Waterville
 Lamontagne, J.-B., West-
 brook
 Lebel, Ern., Westbrook
 Turgeon, A.-G., West-
 brook
 Betty, A., Westbrook

Marchand de Harnais

Giguère, Gus., Waterville

Marchands d'Habits

Bilodeau, C.-F., Augusta
 Benoit Clothing Co.,
 Bangor
 Benoit, C.-A., Biddeford
 Benoit & Dunn, Bidde-
 ford
 Bienvenue, A.-A., Bidde-
 ford
 Leblanc, E. & Therrien,
 Brunswick
 Bourgoïn, J.-L., French-
 ville
 Michaud, M., Frenchville
 Cyr, C. & Cie, Jackman
 Bossé & Landry, Lewiston
 Janelle & St-Pierre,
 Lewiston
 Leblanc, E. & Co.,
 Lewiston
 Lemelin, A., Sanford
 Giguère, O.-J., Water-
 ville
 Dubord, Frères, Water-
 ville
 Benoit Clothing Co.,
 Westbrook
 Rocheleau, H., Westbrook

Marchands de Meubles

Augusta Furniture Co.,
 Augusta
 Côté, F.-X., & Cie,
 Biddeford
 Lamotte & Cie, Biddeford
 Sansoucie, J.-O., Bidde-
 ford
 Nadeau, C., Fort Kent
 Marcotte, F.-X., Lewiston
 Guilmette & Cie, Lewiston
 Provost, Vincent, Cie,

Lewiston
 Gauthier & Voter,
 Rumford
 Dubord & Frères,
 Rumford
 Boucher & Frères,
 Rumford
 Rumford
 Gendron, N.-J., Sanford
 Fortin, O.-J., Westbrook

Marchands de Nouveautés

Dostie, E., Augusta
 Bolduc, A., Biddeford
 Chagnon, Anna, Bidde-
 ford
 Drapeau, Alphonsine,
 Brunswick
 Côté, J.-A., Fort Kent
 Morneault, P., Fort Kent
 Therriault, F.-W., Fort
 Kent
 Reny, J.-H., Lewiston
 Roberge, Clarisse,
 Lewiston
 Paré, Alf., Lewiston
 Vallier, J., Rumford
 Lebrun, E., Van Buren
 Lafond & Cie, Westbrook
 Giguère, O.-J., Waterville

Marchands de Tabacs et Cigares

Genesse, J.-P., Augusta
 Boudreau, O.-D., Bangor
 Courtois, E., Biddeford
 Guertin, Jos., Biddeford
 Labbé, Jos., Biddeford
 Paradis, P.-J., Biddeford
 Babineau, F., Lewiston
 Bégin, M., Lewiston
 Morissette, J.-E., Oakland
 Lessard, H., 947 Congress,
 Portland
 Dérome, A., Sanford
 Parent, Mad., Fred.,
 Sanford
 Provençal J.-R.,
 Skohegan
 Côté & Pelletier, Water-
 ville
 Poulin, J.-P., Waterville
 Arsenaault, A., Westbrook

Médecins

Dupras, J.-E., Auburn
 Létourneau, A.-A., Auburn
 Poulin, Emile, Auburn
 Morin, H.-F., Bath

D'Aoust, O.-J., Biddeford
 Fortin, E.-A., Biddeford
 Girard, L.-A., Biddeford
 Larochelle, F.-R., Bidde-
 ford
 Maynard, A.-C., Bidde-
 ford
 Précourt, G.-C., Biddeford
 Racicot, E.-F., Biddeford
 Reny, H., Biddeford
 Lambert, H., Brunswick
 Roy, G.-J.J., Brunswick
 Laflèche, L., Caribou
 Croteau, T., Chilshom
 Archambault, Jos., Fort
 Kent
 Bourgoïn, J.-E., Lewiston
 Choquette, J.-A., Lewiston
 Clément, V.-A., Lewiston
 Ducharme, L.-P., Lewiston
 Garcelon, A.-M., Lewiston
 Garcelon, W.-H., Lewiston
 Girouard, J.-A., Lewiston
 Ladouceur, J.-W.,
 Lewiston
 Langelier, E., Lewiston
 Létourneau, A.-A.,
 Lewiston
 Marcotte, J.-B., Lewiston
 Morin, R.-J., Lewiston
 Pelletier, J.-J., Lewiston
 Ponlin, J.-E., Lewiston
 Pelletier, L.-I., Millinoket
 Landry, G.-E., Oldtown
 Marquis, E.-M., Oldtown
 Gagnon, J.-R., Rumford
 Thibodeau, J.-A., Rumford
 Lessieur, L.-O., Rumford
 Lamoureux, A., Sanford
 L'Heureux, J.-N., Sanford
 Caza, O.-J., Skohegan
 Geoffrion, A.-J.,
 Skohegan
 Jacques, E.-D., So. Ber-
 wick
 Pelletier, P.-H., Van
 Buren
 Bernard, J.-N.-G., Water-
 ville
 Bisson, Nap., Waterville
 Desjardins, Art., Water-
 ville
 Poulin, J.-E., Waterville
 Rancourt, C.-J., Water-
 ville
 Couturier, A., Westbrook
 Morin, M., Ashland
 Daignault, L.-A., Bidde-
 ford

Photographes		
Larocque, H., Lewiston	Fortin, Emile, Biddeford	Pellerin & Fréchette, Lewiston
Chassé, J.-P., Fort Kent	Morin, Drug Co., Bidde- ford	Wiseman, R.-J., Lewiston
Laflamme, J.-E., Lewiston	Landry, G.-A., Biddeford	Gaubert, Ls, Rockland
Poisson, E.-J., Biddeford	Pelletier, Ls, Biddeford	Couture, E.-J., Sanford
Poisson, H.-P., Biddeford	Côté, O.-A., Biddeford	Daviau, G.-A., Waterville
Chasse, J.-P., Fort Kent	Bégin, P.-G., Biddeford	Daviau, Omer, Waterville
Larocque, H., Lewiston	Drapeau, G., Brunswick	Fortier, P., Waterville
Laflamme, J.-E., Lewiston	Méserve, P.-J., Brunswick	Loubier, A.-J., Waterville
	Méserve, A.-W., Kennebuck	Vallée, C.-A., Westbrook
Pharmaciens	Béliveau, F.-X., Lewiston	
Petit, A., Auburn	Baribault, E.-S., Lewiston	Plombiers
Bégin, P.-J., Augusta	Boucher, Art., Lewiston	Hotte, Fred., Biddeford
Grégoire, J.-H., Augusta	Clément, V.-A., Lewiston	Dulac, J., Lewiston
Tétrault, Art., Augusta	Dussault, Art., Lewiston	Piché, A.-G., Waterville
Baillargeon, N.-P., Bidde- ford	Martel, C., Lewiston	
Doyon, L. & Co., Bidde- ford	Marcoux, W., Lewiston	
	Messier, O.-A., Lewiston	
	Mileau, Alex., Lewiston	
	Ouellette, V.-G., Lewiston	



ÉTAT DU NEW-HAMPSHIRE

Agents d'Immeubles et d'Assurances

Vaillancourt, J.-A., Berlin
 Gingras, J.-H., Laconia
 Morin, J.-B., Laconia
 Bisson, Alexis, 875, Elm,
 Manchester
 Blanchette, Geo., 987, Elm,
 Manchester
 Charbonneau, J.-E., 1125
 Elm, Manchester
 Coutu & Millette, 1057,
 Elm, Manchester
 Laflamme, J.-H., Amos-
 keag, Bldg, Manchester
 Letendre, J.-F., 15,
 Amherst, Manchester
 Loisselle, L.-F., 814, Elm,
 Manchester
 Messier & Boivin, 308,
 Kennard, Manchester
 Paris, T.-D., 1076, Elm,
 Manchester
 Moussette, J.-A., Nashua
 Gélinas, A.-G., Rochester

Architectes

Martin, C.-L., Claremont
 Marceau, G., Laconia
 Guertin, J.-N., 316, Kelly,
 Manchester
 Provost, W.-E., 581,
 Union, Manchester

Avocats

Coulombe, O.-J., Berlin
 Normandin, F.-E., Laconia
 Bélanger, C.-J., 924, Elm,
 Manchester
 Boisvert, Aimé-A., 1037,
 Elm, Manchester
 Bois, Ths.-J., Manchester
 Boivin, J.-A., Edifice Ken-
 nard, Manchester
 Farley, F., 924, Elm,
 Manchester
 Lachance, J.-E., Edifice
 Kennard, Manchester
 Lessard, W.-J., 936, Elm,
 Manchester
 Moreau, O.-F., 1008, Elm,
 Manchester
 Burke, H.-A., 142, Main,
 Nashua

Lucier, A.-J., 142, Main,
 Nashua
 Ledoux, H., 17, Railroad,
 Nashua
 Therrien, Alb., 142, Main,
 Nashua
 Thériault, Marcel, 148,
 Main, Nashua
 Tremblay, Art.-A., 135,
 Main, Nashua

Barbiers

Boutin, E., Berlin
 Gosselin, Berlin
 Morin, C.-H., Berlin
 Larochelle, E., Berlin
 Benoit, L., Claremont
 Deslauriers, H., Claremont
 Gouin, J.-E., Claremont
 Jutras, J.-E., Concord
 Fortier, A., Dover
 Bergeron, C., Franklin
 Hamel, E., Franklin
 Clément, C., Fremont
 Laliberté, A., Hillsdale
 Roy, D.-J., Hillsdale
 Lafond, Fred., Hookset
 Dubois, W.-J., Keene
 Loisselle, L.-T., Keene
 Hamel, A., Laconia
 L'Heureux, C., Laconia
 Guilmette, V., Lancaster
 Gignac, W.-J., Lebanon
 Lavigne, E.-E., Lebanon
 Houle, G., Littleton
 Boisvert, Frères, Suncook
 Bergeron, O., 449, Main,
 Manchester

Bernier, L., 30, W. Central,
 Manchester
 Biron, J.-H., 345, Cypress,
 Manchester
 Chatel, F.-X., 1243, Elm,
 Manchester
 Gélinas, S., 369, Chestnut,
 Manchester
 Girard, W., Orrington
 Hôtel, Manchester
 Gosselin, A., 370, Chestnut,
 Manchester
 Hébert, H., 15, So. Main,
 Manchester
 Lagacé, Jos., 25, Wayne,
 Manchester
 Péloquin & Gosselin, 623,
 Elm, Manchester

Moquin, A., 1017, Elm,
 Manchester
 Sansouci, V., 52, So. Main,
 Manchester
 Têtu, P., 681, Valley,
 Manchester
 Bérubé, L.-T., Nashua
 Boisvert, E., Nashua
 Bouchard, C., Nashua
 Jean, T.-L., Nashua
 Letendre, Ls, Nashua
 Provencher, A., Nashua
 Langlois, S., New Market
 Fournier, J., Penacook
 Bergeron, F., Rochester
 Bérubé, P., Somersworth
 Lacasse, S., Somersworth

Bijoutiers et Orfèvres

Normandin, E.-P.,
 Laconia
 Baron, G., 106, Manchester,
 Manchester
 Dumas, A.-E., 1187, Elm,
 Manchester
 Geoffrion, A., 491, Main,
 Manchester
 Geoffrion, Jos., 679, Elm,
 Manchester
 Lemay & Frères, 1083, Elm,
 Manchester
 Burke, A.-U., Nashua
 De Montigny, A., Nashua
 Laliberté, E., Nashua
 Bergeron, L.-A., Pitts-
 field
 Lanctot, J.-A., Somers-
 worth

Boulangers

Landry, W., Berlin
 Ramsey, Nap., Berlin
 Rousseau, E.-R., Berlin
 Toussaint, E., Berlin
 Beaudry, A. & Cie,
 Claremont
 Moreau, D.-J., Claremont
 Boisvert, D., Concord
 Morin, P.-J., East Jaffrey
 Proulx, J.-F., Epping
 Lemire, E., Franklin
 Roux, H., Franklin
 Ouellette, E., Greenville
 Hamel, U., Hookset
 Duchesneau, T., Keene

Lefebvre, A.-J., Laconia
 Bélisle, J.-B., Laconia
 Lemay, A., Lebanon
 Bilodeau, J.-H., Littleton
 Côté & Frères, 610, Main,
 Manchester
 Ducharme, M.-A., 356,
 Pine, Manchester
 Laflamme, S.-J., 57,
 Hanover, Manchester
 Normand & Frères, 25,
 Laval, Manchester
 Pigeon, E., 168, Wilson,
 Manchester
 Boulangerie Thibodeau,
 29, Pearl, Manchester
 Vincent & Vadnais, 640,
 Harvard, Manchester
 Francoeur, H., Nashua
 Laforme, Alfred, Nashua
 Lessard, J., Nashua
 Lavigne, E.-H., Nashua
 Lozeau, Jos., Nashua
 St-Onge, W.-G., Nashua
 Vésina, E., Penacook
 Bergeron, Simon,
 Rochester
 Bergeron, J.-G.,
 Somersworth
 Lanctôt, J.-A., Somers-
 worth

Dentistes

Bérubé, A., Berlin
 St-Germain, G.-A., Berlin
 Pepin, O.-J., Dover
 Lacaillade, A., Laconia
 Roulier, P.-R., Laconia
 Biron, M.-E., 528, Main,
 Manchester
 Blondin, A.-A., 83, Hanover
 Manchester
 Clément, C.-W., 2146, Elm,
 Manchester
 Doucet, L.-P., Manchester
 Dufort, G.-E., Manchester
 Larivière, H.-H.,
 Manchester
 Jacques, E.-J.,
 Manchester
 Leclerc, F.-J., 1087, Elm,
 Manchester
 Pepin, J.-J., 801, Elm,
 Manchester
 Marion, G.-P., 204, Main,
 Nashua
 Tessier, G.-O., 112 West
 Pearl, Nashua
 Desmarais, Alfred,
 Rochester
 Castonguay, O., Somers-
 worth

Entrepreneurs de Pompes Funèbres et Embaumeurs

Blais, Jos.-G., Berlin
 St-Laurent, H.-A.,
 Berlin
 Rainville, H.-E.,
 Franklin
 Simoneau, A.-W., Laconia
 Boisclair, Aimé, 55,
 Amory, Manchester
 Bouffard & Letendre, 196,
 Manchester, Manchester
 Lambert, B.-C., Manchester
 Letendre, Eug., Manchester
 Letendre, X.-G., 64, Palm,
 Nashua
 Phaneuf, J.-B., 61,
 Whitney, Nashua
 Robichaud & Fils, 4,
 McDonald, Nashua
 Charte, W., Somers-
 worth
 Houle, F., Suncook

Epiciers

Bélangier, G.-J., Berlin
 Carrignan & King, Berlin
 Babin, Ant., Berlin
 Blais, W., Berlin
 Fortin, Jos.-D., Berlin
 Gonya, J.-E., Berlin
 Hallé, Alf., Berlin
 Roberge, L., Berlin
 Montminy, J.-H., Berlin
 Parent, J.-E., Berlin
 Sanson, T.-H., Berlin
 Tremblay, J.-E., Berlin
 Therrien, V., Berlin
 Montminy, J.-H., Berlin
 Marois, E.-J., Berlin
 McCready, Alfred-N.,
 Berlin
 Guay, E., Berlin
 Lettre, N., Berlin
 Marchand, J., Berlin
 Beaudry, A. & Cie,
 Claremont
 Bergeron, H., Claremont
 Gaudreau, Frères,
 Claremont
 Houde, W.-A.,
 Claremont
 Nolin, P. & Fils,
 Claremont
 Provencher, Louis,
 Claremont
 Tardif, M., Claremont
 Legro, H., Colebrook
 Royal, E.-T., Colebrook
 Tremblay, Ls. Concord

Fontaine, M., Derry
 Marcotte, L.-P., Derry
 Demers, O., Dover
 Roux, R., Dover
 Hémond, I.-N., Dover
 Courtois, E.-J., Franklin
 Cossette, E., Gonic
 Proulx, M.-A., Franklin
 Comiré, J.-A., Franklin
 Marceau, J.-F., Franklin
 Proulx, M.-A., Franklin
 Beaulieu & Lapierre,
 Gonic
 Boucher, J.-P., Groveton
 Arel, W., Hooksett
 Lafond, A., Hookset
 Chabot, E., Keene
 Blais, P., Laconia
 Fournier, J., Laconia
 Hamel, G.-S., Laconia
 Morin, P., Laconia
 Levasseur, L.-A., Laco-
 nia
 Simoneau, A., Laconia
 Lemay, P.-S., Lebanon
 Lévesque, J.-A.-H.,
 Lebanon
 Labombard, B.-W.,
 Lebanon
 Plamondon, Frères,
 Lebanon
 St-Germain, G.,
 Lebanon
 Barbeau, A.-G., 18, Bridge,
 Manchester
 Barbeau & Frères, 235,
 Spruce, Manchester
 Barrette, Jos., 218, Oak-
 land, Manchester
 Bégin, E.-J., 168, Amory,
 Manchester
 Bellefeuille, P., 309, Pine,
 Manchester
 Bouchard, J.-B., 452,
 Amory, Manchester
 Bouchard, J., 391, Main,
 Manchester
 Bourgeois & Cie, 60, Pearl,
 Manchester
 Bournival, L.-A., 172,
 Wayne, Manchester
 Bournival, Nap., 677,
 Valley, Manchester
 Bureau, Jos., 1281, Elm,
 Manchester
 Charron, P.-J., 354, Granite,
 Manchester
 Chartier, A., 255, Massa-
 besic, Manchester
 Côté, Nap., 938, Hayward,
 Manchester
 Daigle, N., 122, Man-
 chester, Manchester

- Demers, J.-M., 58, So. Main, Manchester
 DuBois, E.-G., 68 McGregor, Manchester
 Desrochers, A.-R., 240, So. Main, Manchester
 Dionne, S., 76, Bridge, Manchester
 Dubois, O.-F., 453, Main, Manchester
 Ducharme & Frères, 512, Maple, Manchester
 Duguay, A.-J., 3, Dutton, Manchester
 Dumas, J., 242, Wilson, Manchester
 Fountain, A.-J., 181, Kelley, Manchester
 Fortier, Art., 156, Wilson, Manchester
 Gingras, L.-J., 238, Spruce, Manchester
 Gagnon, J.-H., 170, Amory, Manchester
 Gagnon, S.-E., 184, Wilson, Manchester
 Gaillardet & Rivard, 3, Dutton, Manchester
 Gallant, T., 53, Lake, Manchester
 Gaudette, J.-Oscar, 225, Laurel, Manchester
 Gélinas, E., 126, McGregor, Manchester
 Gaudreault & Frères, 161, Douglas, Manchester
 Gaudreault, H., 18, Pearl, Manchester
 Girard, U., 175, Kelley, Manchester
 Guilbert, A., 159, Amory, Manchester
 Grenier, E.-P., 295, Silver, Manchester
 Groux, A., 925, Valley, Manchester
 Hould, Alex., 240, So. Main, Manchester
 Jutras, J., 201, Beech, Manchester
 Labrecque, T.-J., 1236, Elm, Manchester
 Lafond, N., 278, Silver, Manchester
 Lamoureux & Frères, 49, So. Main, Manchester
 Lasalle, A.-S., 157, Spruce, Manchester
 Lemay, A.-D., 254, Wilson, Manchester
 Lévesque, A.-J., Mast Rd, Manchester
 Lucier, J.-L., 132, Orange, Manchester
 Marchand, E., 16, Alsace, Manchester
 Martel, Frères, 198, Spruce, Manchester
 Martel, Aimé, 423, Bartlett, Manchester
 Melançon, L.-T., 57, Central, Manchester
 Ménard, A.-M., 501, Main, Manchester
 Morin, U., 126, Kelley, Manchester
 Morin, N.-P. & Cie, Manchester
 Normand, C., 440, Amory, Manchester
 Noury, E., 166, Amory, Manchester
 Noury, O.-H., angle Kelly, Joilette, Manchester
 Noury, U., 138, Wayne, Manchester
 Paradis, H.-A., 31, Washington, Manchester
 Pariseau, H., 1166, Elm, Manchester
 Péloquin, M., 34, Lake Ave, Manchester
 Pigeon, E., 168, Wilson, Manchester
 Pinard, Edm., 1157, Elm, Manchester
 Prince, Albert-H., 437, Main, Manchester
 Prince, A.-D., 1, Mast, Manchester
 Quirin, E. & Cie, 501, Main, Manchester
 Rheault, A., 228, Cartier, Manchester
 Robitaille, A.-L., 238, Spruce, Manchester
 Routhier, Edm., 486, Pine, Manchester
 Rouleau, S.-A., 170, Oakland, Manchester
 Roux, T., 265, Lowell, Manchester
 Talbot, L., 302, M'Mack, Manchester
 Traham, J., 31a, Elm, Manchester
 Turgeon, A., 53, Lake, Manchester
 Vésina, H.-T., 95, Central, Manchester
 Voisard, E., 34, Bridge, Manchester
 Barriteau, A., Nashua
 Avard, N., Nashua
 Bédard, Antonio, Nashua
 Blanchard, A.-W., Nashua
 Blanchard, F.-G., Nashua
 Brodeur, C. & Cie, Nashua
 Brodeur & Fils, Nashua
 Cardin, D., Nashua
 Charpentier, P.-H., Nashua
 Collette, A.-B., Nashua
 Deschamps & Houde, Nashua
 Desclos, Max., Nashua
 Dubé, J.-S., Nashua
 Dubé, J.-B., Nashua
 Dugas, Chs, Nashua
 Gagnon, M.-J., Nashua
 Gaudette, Nap., Nashua
 Goyette, A.-B., Nashua
 Hamlin, A.-E., Nashua
 Ivon, S.-L., Nashua
 Kérouac, J.-W., Nashua
 Jeannotte & Frères, Nashua
 Lavoie, O., Nashua
 Lagassé, A., Nashua
 Lancourt, A., Nashua
 Lessard, F., Nashua
 Leblanc, Art., Nashua
 Ledoux & Frères, Nashua
 Lévesque, D., Nashua
 Lévesque, F., Nashua
 Lévesque, T., Nashua
 Manseau, F.-X., Nashua
 Morel, T., Nashua
 Ouellette, J.-B., Nashua
 Poulin, O.-O., Nashua
 Prince, A., Nashua
 Richard, A.-M. & Cie, Nashua
 Robichaud, L., Nashua
 Sylvestre, A.-R., Nashua
 Simard, Ed., Nashua
 Tessier, Alf., Nashua
 Tessier, E.-F., Nashua
 Brisson, J.-A., New Market
 Labranche, P., Nashua
 LaFrance, Alf., Nashua
 Lessard, R., Penacook
 Vésina, J., Penacook
 Fontaine, Jos., Pittsfield
 Bilodeau, J.-E.-A., Rochester
 Carron, A.-E., Rochester
 Gélinas, L.-E.-A., Rochester
 Gingras, F., Rochester
 Marcotte, I.-P., Rochester
 Théberge, E.-J., Salmon Falls
 Grégoire, J., Somersworth
 Brochu, Alf.-J., Somersworth
 Jacques, H., Somersworth

Labonté, J. & S., Somersworth
 Lapointe, E.-E., Somersworth
 Larochelle, H., Somersworth
 Lapointe, P.-L., Somersworth
 Lebel, Ern., Somersworth
 Morin, P., Somersworth
 Roy, Clément-P., Somersworth
 Plante, J.-S., Somersworth
 St-Laurent, F., Somersworth
 Lemaire & Rainville, Suncook

Entrepreneurs

Lemieux, P.-E., Berlin
 Blanchard, H.-J., Dover
 Martelle, L.-J., Keene
 Sévigny, J.-E., Laconia
 Gny, T.-J., Laconia
 Payette, L.-N., Lebanon
 Boyer, R.-G., 305, Amherst, Manchester
 Courchesne, A., rue Eve, Manchester
 Coutu & Gagnon, 121, Wilson, Manchester
 Gosselin, J., 63, Sullivan, Manchester
 Grenier, 370, Raymond, Manchester
 Groulx, P., 206, Lowell, Manchester
 Labrecque, A., 272, Main, Manchester
 Laflamme, F.-X., 163, Btlmont, Manchester
 Lemay, O., 46, Lake Ave, Manchester
 Martel, L. & Cie, 33, Pearl, Manchester
 Paradis, P., 727, Somerville, Manchester
 Paris, L., 245, Union, Manchester
 Provost, F.-T. & Cie, 151, Concord, Manchester
 Blanchard, U., Nashua
 Chagnon, A. & Fils, Nashua
 Desmarais, L., Nashua
 Dubois, P., Nashua
 Fournier, P., Suncook

Forgerons

Meillette & Savoie, Berlin
 Clément, A.-W., Bradford
 Valiquette, A., Claremont

Loranger, E., Epping
 Dionne, P., Harrisville
 Labrange, G.-A., Laconia
 Morin, G.-J., Laconia
 Courtemanche, J., Lebanon
 Douville, A.-J., 113, Merrimack, Manchester
 Hébert, G., 121, Wilson, Manchester
 Dupont, C., 48, Granite, Manchester
 Dupont, F.-H., 48, Putnam, Manchester
 Goudreault, H., 225, Pine, Manchester
 Marcoux, Jos., 19, Mars, Manchester
 Proulx, H., 9, Cumberland, Manchester
 Desjardins, E., 8, Water, Nashua
 Deslauriers, H., 69, Pine, Nashua
 Dugré, G., 80½, W. Hollis, Nashua
 Lafayette, L., 8, Water, Nashua
 Rousseau, F.-J., 53, Elm, Nashua
 St-Cyr, W., Newport
 Ducharme, A., Pelham
 Roucher, E., Somersworth
 Cadotte, H.-J., Suncook
 Marcotte, J.-F., Suncook

Imprimeurs

Phaneuf & Fils, Concord
 Béchar, & Cie, Manchester
 Bernier, J.-E., 70, Merrimack, Manchester
 Gélinas, U., Manchester
 Imprimerie Marquis, Nashua

Journaux

"L'Avenir National", Manchester
 "Le Canado-Américain", Manchester
 "L'Impartial", Nashua
 "Le Progrès", Nashua

Marchands de Charbon

Deschesnes, C.-M., East Jaffrey
 Dauphinett, C.-E., Franklin Falls
 Bernier, J., Greenville
 Boisclair, A., 55, Amory, Manchester

Bousquet, L., 89, Coff, Manchester
 Carignan, A., 40, Merrimack, Manchester
 Dubois, J. & Fils, 57, Orange, Manchester
 Masse, Jos., 1116, Elm, Manchester

Marchands d'Habits

Coulombe, E.-E., Berlin
 Larochelle & Cie, Berlin
 Charron, H.-E., Claremont
 Pelletier, Jos.-A., Claremont
 Lapierre, E., Concord
 Maureault, J.-A., Franklin
 Rousseau & Frères, Franklin
 Perrault, G.-A., Lebanon
 Dosois, L.-A., & Cie, 1011, Elm, Manchester
 Cullerot, V., 477, Main, Manchester
 Geoffrion, A., 431, Main, Manchester
 Marcotte, Wm. & Cie, 961, Elm, Manchester
 Phaneuf, H.-H., 139, Main, Nashua
 Ravenelle, I.-L., 95, W. Pearl, Nashua
 Goulet, E. & Cie, Rochester
 Champoux, G., Salmon Falls
 Nolette, F.-X., Somersworth
 Boucher, A.-J., Somersworth
 Perrault, J.-A., Somersworth
 Rousseau & Frères, Tilton

Marchands de Chaussures

Beaudoin, P.-E., Berlin
 Gagné, Ant., Berlin
 Ganor, J.-A., Berlin
 Beaudry, Alex., Claremont
 Charron, H.-E., Claremont
 Descôteaux, P., Concord
 Roy, P.-C., Epping
 Morin, Hector, Franklin
 Nouri, C.-J., Franklin
 Cossette & Cie, Gonic
 Dubois, H., Keene

Bégin & Lacasse, Laconia
Morin, H., Laconia
St-Jacques, E., Laconia
Dutil, P., Lakeport
Plamondon, A.-J.,
Labanon

Jetté, Nap., Lebanon
Lemay, P.-S., Lebanon
Beaumier, A.-T., 803, Elm,
Manchester

Berthiaume, P.-H., 675,
Elm, Manchester

Carbonneau, Aimé, 223,
Wilson, Manchester

Chagnon, E.-C. & Cie, 1057
Elm, Manchester

Dubois, O.-E., 1209, Elm,
Manchester

Gélinas, T., 487, Main,
Manchester

Gélinas, S., angle Man-
chester et Chestnut,
Manchester

Leblanc, L.-F., 441, Main,
Manchester

Octeau, Ed.-Jos., 467, No.
Main, Manchester

Pariseau, C. & Cie, 675,
Elm, Manchester

Pellerin, P., 521, Main,
Manchester

Provencher, J.-E., 40,
Bridge, Manchester

Raymond, J.-A., 140,
School, Manchester

Richard, G., 16, Main,
Manchester

Lampron & Langlois,
Nashua

Phaneuf, H.-H., Nashua
Rousseau, A., New Market
Roy's Shoe Store,
Rochester

Champouse, G., Salmon
Falls

Bisson, A., Somersworth
Fréchette, Georges-G.,
Somersworth

Blanchette, P., Suncook
Lacasse, J. & Cie,
Suncook

Rainville, J.-E., Suncook
Hamel, J.-G., Wilton

Marchands de Ferrerie et Peinture

Olivier, Ls.-J., Berlin
Blais, Jos.-G., Berlin
Dussault, O., Berlin
Britton, A.-H., Concord
Moreau, J.-J. & Fils, 1127,
Elm, Manchester

Turcotte, A.-L., New
Market
Plante, Jos., Somersworth
Roy, Cl.-P., Somersworth

Marchands de Meubles

Dumont, Jos., Berlin
Parent, A., Berlin

Rainville, H.-E., Franklin
Boisvert, V., 139, Man-
chester, Manchester

Chartrain, G.-W., 1190,
Elm, Manchester

Couturier, L. & Cie, 1244,
Elm, Manchester

Fontaine & Duguay, 1212,
Elm, Manchester

Labranche, Jos., 18,
Amory, Manchester

Provencher, A.-J., 1224,
Elm, Manchester

Rouillard, E., 29, Church,
Manchester

Turcotte, J.-O., 586, Elm,
Manchester

Girouard, P., 23, Elm,
Nashua

Jeannotte, A.-A., 80, Main,
Nashua

Potvin, J.-A., 39, Factory,
Nashua

Perreault, G.-E., Somers-
worth

Marchand de Valises

Pélessier, A.-L., Concord

Marchands de Nouveautés

Babin, Ant., Berlin
Olivier, Ls.-J., Berlin

Perreault, W.-D., Laconia
Fontaine, L., Claremont

Préfontaine, J. & H.,
Franklin

Gagnon, A.-J., 322,
Barlett, Manchester

Picard, C.-J., 172, Armory,
Manchester

St-Yves & Fils, 525, Main,
Manchester

Belaire, M., Nashua
Bérubé, A., Nashua

Chartrain, A., Nashua
Jacques & Perrault,
Nashua

Laporte, L.-G., New
Market

Ouillette, A.-F., Salmon
Falls

Côté, L.-P., Somersworth
Desmarais, H.-J., Somers-
worth

Lemelin, A., Somersworth
Desmarais, H.-J.,
Somersworth

Laverdière & Plante,
Somersworth

Ouellette, A.-F., Somers-
worth

Poulin, V., Somersworth
Dubé, A.-L., Suncook

Labonté & Lemay, Sun-
cook

Manufacturiers et marchands de Cigares et Tabac

Lapointe, T.-N., Franklin
Gingras, G.-J., 331, Granite,
Manchester

Desruisseaux, Louis, 334,
Dubuque, Manchester

Savoire, L., 23, Amherst,
Manchester

Létourneau, G., 178, Pearl,
Nashua

St-Pierre, Nap., 161, Pearl,
Nashua

Demers, G., Exeter
Tramblai, C., Littleton

Lavoie, O., 46, Armory,
Manchester

Vermette, L., 629, Elm,
Manchester

Laverdière, J., Rochester

Médecins

Lavallée, A., Berlin
Marcou, L.-B., Berlin

Provost, A., Berlin
Rodier, C.-S., Berlin

Sasseville, N., Berlin
Coutu, J.-E., Claremont

Potvin, V.-E., Claremont
Therriault, J.-H., Clare-
mont

Therriault, Jos. 11,
Greene, Concord

Charest, C., Derry
Richard, J.-H., Dover

Lagacé, A.-D., Franklin
Potvin, Vict., Greenville

Lachaine, E., Hillsdale
Massicotte, L.-C.-P.,
Keene

Lafrance, A.-J., Laconia
Bergeron, P., 1032, Elm,
Manchester

Biron, W.-L., 1087, Elm,
Manchester

Brien, A.-A.-E., 1087, Elm,
Manchester
Caron, D., 1037, Elm,
Manchester
Guérin, M., 418, Notre-
Dame, Ave, Manchester
Guillet, N.-E., 1087, Elm,
Manchester
Lacasse, L.-J., 671, Elm,
Manchester
LaFontaine, G., 1152, Elm,
Manchester
Lanouette, J.-E.-A., 490,
Hanover, Manchester
Laroche, J.-E., 412,
Notre-Dame, Manchester
Lavoie, Z.-A., 1152, Elm,
Manchester
Lemaître, J.-E., 951, Elm,
Manchester
Michou, N.-D., 590, Elm,
Manchester
Miville, E.-D., 1061, Elm,
Manchester
Pepin, J.-R., 160, Wilson,
Manchester
Potvin, H.-J., 101, Orange,
Manchester
Roy, J.-E.-E., 430, Notre-
Dame, Manchester
Tremblay, E.-C., 1087,
Elm, Manchester
Anthoine, H.-J., Nashua
Charest, J.-A., Nashua
Daudelin, Alf., Nashua
Dansereau, P.-E., Nashua
Guertin, A., Nashua
Lagacé, J.-A., Nashua
Maynard, O.-S., Nashua
Petit, A.-W., Nashua
Valcourt, C.-S., Nashua
Beudet, L.-P., New
Market
Monge, A.-J., Rochester
Leduc, N., Somersworth
Lavallée, A.-M., Suncook

Opticiens et Optométristes

Lebrun, J.-B., Berlin
Martel, Ed.-J., Laconia
Beauvais, P., Claremont
Anthoine, A.-W., 1187,
Elm, Manchester
Laflamme, C.-F., 309,
Dubuque, Manchester
Lemay, & Frères,
Manchester
Lancot, J.-A., Somers-
worth

Peintres

Nadeau, G., Franklin
Dussault & Routhier,
Berlin
Rousseau, I., Berlin
Rainville, H.-E.,
Franklin
Vachon, T., Lancaster
Blanchette, L., 105, Cedar,
Manchester
Demers, G.-V., 304,
Amherst, Manchester
Desfossés, H. & Cie, 144,
McGregor, Manchester
Desfossés & Demers, 494,
Hevey, Manchester
De Tonnancourt, L.-G., 21,
Hanover, Manchester
Dufault, L., 52, Birch,
Manchester
Francoeur, J.-H., 53,
Birch, Manchester
Gagnon, E.-R., 1088, Elm,
Manchester
Labrèche, O., 135, Mer-
rimack, Manchester
Marquis, C., 462, Rimmon,
Manchester
Raiche & Laforce, 424,
Main, Manchester
DeMontigny & Tremblay,
Nashua
Grégoire, G., Somers-
worth

Pharmaciens

Côté, L.-J., Berlin
Pharmacie Cournoyer,
Berlin
Denoncour, Ant.-J.,
Franklin Falls
Desruisseaux, Louis,
Manchester
Doucet, J. & Cie, Main,
Manchester
Dufort, C.-E., 685, Elm,
Manchester
Giguère, O.-L., 1023, Elm,
Manchester
Gosselin, A.-E., 1231, Elm,
Manchester
Grégoire, J.-G.-E.,
Manchester
Leblanc, Jos., 1231, Elm,
Manchester
Lavoie, Z.-A. & Cie, 1167,
Elm, Manchester
Monette, E.-R., 142, Mer-
rimack, Manchester
Précourt, A.-J., 883, Elm,
Manchester

Précourt, A.-F., Wilson,
Manchester
Précourt, A.-J. & Cie,
rue Central, Manchester
Provencher, Z., 138, Amroy
Manchester
Burque, A.-O., Nashua
Brodeur, C.-H., Nashua
Dansereau, H.-C., Nashua
Lussier, V., Nashua
Perrault A.-F.-L., Nashua
Roy, E.-E., Nashua
Roy, J.-O. & Cie, Nashua
Morin, J.-B., Somers-
worth
Dion, Ls.-N., Somersworth

Photographes

Laforce, J.-M., Dover
Doré, E., Farmington
Pausé, Alt., Lebanon
Lessard, T., Lebanon
Duclos Portrait Studio,
1112, Elm, Manchester
Gagné, L.-D., 283, Barlett,
Manchester
Godin, Art., 1061, Elm,
Manchester
Hamel, Jos., 951, Elm,
Manchester
Duclos, J.-J., 16, Factory,
Nashua
Thibault Studio, New
Market

Plombiers

Parent, A.-E., Berlin
Charest, Jos., Colebrook
Cherrier, L.-J., Franklin
Dubois, O.-J., 150, Mc-
Gregor, Manchester
Grimard, Alf., 119, Mer-
rimack, Manchester
Manseau, J.-T., 192,
McMack, Manchester
Marchand, J.-F., 8, Martin
Lane, Manchester
Moreau, J.-J., 1127, Elm,
Manchester
Raiche, T., 286, Coolidge
Ave, Manchester
Trudel, G.-E. & Cie, 341,
Elm, Manchester
Allard, W. & Cie, Nashua
Gay, A.-E., Nashua
Lizotte, J.-W., Nashua
Pineault, T. & Fils, Nashua

Tailleurs

St-Pierre, A.-A., Berlin
Paradis, J.-E., Claremont

Lavigne, J.-A., Concord	Gélinas, J.-O., 367, Chestnut, Manchester	Beauchemin, O., Nashua
Brassard, J.-B., Franklin Falls	Légaré, Eug., 641, Elm, Manchester	Clément, C.-S., Nashua
Gendron, S.-J., Laconia	Marineau, A.-D., 51, Hanover, Manchester	Côté, A.-E., Nashua
Champagne, S.-J., Main, Manchester	Therrien, J., 1042, Elm, Manchester	Gendron, J.-A., Nashua
Désilets, Alb., 449, Main, Manchester	Archambault, J.-D., Nashua	Lussier, J.-S., Nashua
Gagnon, J.-O., 1110, Elm, Manchester		Maynard, F.-W., Nashua
		Thibodeau, J.-V., Somersworth
		Malo, T.-P., Somersworth

ÉTAT DU RHODE-ISLAND

Agents d'Assurance et Immeuble

Soucy, Pierre, Artic
 Soucy, A.-L., Woonsocket
 Gaulin, Fils, Woonsocket
 Palin, J.-C., 308, Main, Pawtucket

Architectes

Desvoyeaux, L., 72, Ledge, Central Falls
 Gaucher, E.-J., 72, Weybosset, Providence
 Fontaine, W.-F., 44, Commercial, Woonsocket

Avocats

Archambault, A.-A., Artic
 Archambault, R., Artic
 Hébert, F., Artic
 Pouliot, L., 466, Broad, Central Falls
 Surprenant, A.-M., 308, Main, Pawtucket
 Huot, B., 44, Broad, Pawtucket
 Boudreau, A.-H., Hosp. Trust Bldg Providence
 Choquet, Am., 76, Dorance, Pawtucket
 Archambault, Alb., Grosvenor Bldg, Providence
 Toupin, F.-A., 86, Weybosset, Providence
 Archambault, A., Longley Bldg, Woonsocket
 Archambault & Jalbert, Longley Bldg, Woonsocket
 Daignault, E.-J., Longley Bldg, Woonsocket
 Daignault, R., Longley Bldg, Woonsocket

Jalbert, E.-L., Longley Bldg, Woonsocket
 Jarret, H.-A., 144, Summer, Woonsocket
 Myette, G., Longley Bldg, Woonsocket
 Rousseau, G.-F., 59, Social Bldg, Woonsocket

Barbiers

Vincent, V., Manville
 Picard, A.-N., Natick
 Dupont, Jos., Manville
 Bachand, W., 9, Railroad, Pawtucket
 Chartier, P., 927, Main, Pawtucket
 Deroin, Jos., Main, angle Slater, Pawtucket
 Lacroix, J.-B., 9, Benefit, Pawtucket
 Larivée, A., 280, Pawtucket, Pawtucket
 Pothier, A., 107, Broad, Pawtucket
 Vincent, B., 267, Eat, Pawtucket
 Parent, O., Phenix, Pawtucket
 Jetté, T.-A., Riverside, Pawtucket
 Lanoue, H.-A., Tiverton
 Bachand, O., 122, Couet, Woonsocket
 Beauregard, S., 52, Cumberland, Woonsocket
 Bissonnette, A., 34, Rathburn, Woonsocket
 Chabot, E., 50, Main, Woonsocket
 Chevalier, J.-G., Woonsocket
 Desroches, P., 129, Railroad, Woonsocket
 Goulet, F.-X., 258, Main, Woonsocket

Labarre, L., Monument Square, Woonsocket
 Lavallée, J., 140, Main, Woonsocket
 Thibault, F., 507, Clinton, Woonsocket
 Vallière, J., 25, Sayles, Woonsocket
 Lafrenière, N., Alentown
 Benoît, D., Antrony
 Charpentier, Z., Artic
 Demers, A., Artic
 Dubois, E., Artic
 Picard, L.-G., Artic
 Viens, L., Artic
 Deslauriers, A., Bristol Providence
 Archambault, L., 492, Broad, Central Falls
 Brodeur, H., 578, Dexter, Central Falls
 Brodeur, N., 606, Broad, Central Falls
 Dubuque, N., 544, Broad, Central Falls
 Hétu, C., 487, Broad, Central Falls
 Messier, G., 509, Broad, Central Falls
 Tétrault, J., 578, Broad, Central Falls
 Jetté, Central Dale
 Blanchette, J., Crompton
 Bouvier, L., Manville

Bijoutiers et Orfèvres

Michon, A., Central Falls
 Paquette, W.-C., Newport
 Barbeau, W., Pawtucket
 Guertin, L.-V., Pawtucket
 Belliveau, J.-W., 157, Orange, Providence
 Coutu, J.-H., 31, Manton, Providence
 Jalbert, E.-J., 59, Page, Providence

Beudet, A., Woonsocket
 Charron, A., Woonsocket
 Jarret, W.-A., 31, Cumberland, Woonsocket

Boulangers

Paquette, G.-F., Artie
 Champagne Baking Co.,
 50, Hedley & 501, Broad,
 Central Falls
 Lafond, O., 67, Central,
 Central Falls
 Langlois, J.-P., 548, Broad,
 Central Falls
 Trahan, N.-J., 454, Dexter,
 Central Falls
 Bélisle, Ans., Harrisville
 Chauvin, Ed., Manville
 Gauvin, H., Manville
 Blondin, A., 171, Magill,
 Pawtucket
 Pariseau, A.-O., 803, Eddy,
 Providence
 Rondeau, A., 13, Montrose,
 Asselin, E., Warren
 Nadeau, P.-H., Warren
 Vincent, C.-F., Westerly
 Bélisle & Frères, 35, Rath-
 burn, Woonsocket
 Boucher, P., 24, Cumber-
 land, Woonsocket
 Brodeur, Louis, 52, Elbow,
 Woonsocket
 Carle, S., 306, Gaulin,
 Woonsocket
 Chabot, R.-A., 135, Hope,
 Woonsocket
 Demers, E., 56, Logee,
 Woonsocket
 Deslauriers, Jos., 107,
 Front, Woonsocket
 Proulx, L., 12, Cumber-
 land, Woonsocket
 Rivet, G., 459, E. School,
 Woonsocket
 Sylvestre, A.-J., 145,
 Brook, Woonsocket
 Tessier, Jos., 100, Go-
 beille, Woonsocket

Collecteur

Isabelle, T., 76, Dorrance,
 Providence

Couvreurs

Cartier, M.-N. & Fils, Cie,
 Inc., 289-295, rue Canal,
 Providence
 Lamoureux, F. & Cie, 39,
 Friendship, Providence

Dentistes

Crépeau, H.-L., Artie
 Cloutier, D.-H., Artie
 Laflamme, J.-B., Broad,
 angle Summit, Central
 Falls
 Lassalle, C.-E., 483, Broad,
 Central Falls
 Larivière, U., Manville
 Barolet, L.-P., Sheldon
 Bldg, Pawtucket
 Daudelin, J.-A., 12, East
 Ave, Pawtucket
 Fortier, A.-J., 23, Broad,
 Pawtucket
 Lussier, N.-J., 332, Main,
 Pawtucket
 Millette, L.-D., 229, Main,
 Pawtucket
 Perrier, Casimir-E., 44,
 Broad, Pawtucket
 Gobeille, H.-G., 34, Arcade,
 Providence
 Leclair, C.-A., 1483, Broad,
 Providence
 Mongeau, A.-G., 1955,
 Westminster, Providence
 Paquin, E., 109, Washing-
 ton, Providence
 Massicotte, J.-P., West-
 minster, angle Broadway,
 Providence
 Tétrault, L.-M., 385, West-
 minster, Providence
 Lasalle, C.E., Valley Falls
 Pratte, H.-E., Warren
 Auger, E.-J., Woonsocket
 Carignan, A.-M., 285,
 Main, Woonsocket
 Côté, A.-P., 12, Longley
 Bldg, Woonsocket
 Desforges, W.-H., 38,
 Cumberland,
 Woonsocket
 Huot, O.-P., 11, Commer-
 cial, Woonsocket
 Vadenais, R., 517, Social,
 Woonsocket

Entrepreneurs Charpentiers et Menuisiers

Bonin, Jos., Pawtucket
 Grenier & Dionne, 16,
 Fairfield, Providence
 Houle, A., 85, Progress,
 Providence
 Trottier, A., 12, Martha,
 Providence
 Trottier, P.-J., 75, West-
 minster, Providence

Turgeon, E., 646, Elmwood,
 Providence
 Turgeon, J.-A., 170, Lester,
 Providence
 Perrault, P., Sayersville
 Providence
 Bibeault, G.-J., 492, Pro-
 vidence, Woonsocket
 Bibeault & Guertin, 312,
 Paradis, Woonsocket
 Bouvier, J.-C.-N., 189,
 Sales, Woonsocket
 Brodeur, E. & Fils, 40,
 Worrall, Woonsocket
 Daigneault, A., 180, Main,
 Woonsocket
 Demers, O. & Fils, rue
 Oak, Woonsocket
 Drouin, R., 378, Elm,
 Woonsocket
 Fleyrant, J.-F. & Fils,
 Rathburn, angle Oak,
 Woonsocket
 Houle P., 486, Bernon,
 Woonsocket
 Lacoste & Tessier, 517,
 Social, Woonsocket
 Lamoureux, D., 66, Char-
 les, Woonsocket
 Lessard, A., x. 111, Jeffers,
 Woonsocket
 St-Onge, O., 663, Bernon,
 Woonsocket
 Simard, A.-E., 109, Cook
 Hill, Woonsocket
 Bérard, J.-B. & Fils, Artie
 Blais, C., 65, Garfield,
 Central Falls
 Bonvouloir, J.-A., 29, Flet-
 cher, Central Falls
 Laliberté, S., 83, Tremont,
 Central Falls
 Langevin, L.-H., 80, Moore,
 Central Falls
 Morin, J.-B., Cie, Inc., 125,
 Hunt, Central Falls
 Racine, H., 98, School,
 Central Falls
 Tétrault, I., 11, Darling,
 Central Falls
 Guay, Omer, Manville
 Gauthier, H., Marieville
 Beaudette, E.-P., 633, Cen-
 tral, Pawtucket
 Bessette, A.-L., 80, Capital,
 Pawtucket
 Bonin, Jos., 196, Coyle,
 Pawtucket
 Poliquin, J.-A., 570, Broad-
 way, Pawtucket
 Carbonneault, E. 25, Mary,
 Pawtucket

- Chartier, J.-D., 622, Grand, Pawtucket
 Dion, N.-H., 45, Julian, Pawtucket
 Laplante, A., 54, Eats Ave, Pawtucket
 Messier, E., 97, Plain, Pawtucket
 Poliquin, J.-A., 570, Broadway, Pawtucket
 Vigeant, H., 18 Eats Ave, Pawtucket
 Bouchard, D., 164, Linwood, Providence
 Dupré, L.-G., 300, Turbers, Providence
 Grenier & D., Providence
- Epiciers**
- Blanchard, Henri, Artic
 Joubert, A.-L., Artic
 Maynard, J.-B., Artic
 Benjamin, J.-A., Bristol
 Gravelle, A.-A., Bristol
 Desjarlais & Frères, Centraldale
 Tellier, J.-B., Centreville
 Beaudoin, W., 547, Broad, Central Falls
 Blais, L., 71, Garfield, Central Falls
 Chartier, D., 620, Broad, Central Falls
 Champagne, M.-P., 69, Washington, Central Falls
 Camiré, J.-B., 92, Cowden, Central Falls
 Déry, J.-A., 15, Washington, Central Falls
 Fournier, Jos., 23, Fletcher, Central Falls
 Gagné, L., 45, Cowden, Central Falls
 Gaudreau, E., 375, Garfield, Central Falls
 Laliberté, J.-B., 81, Garfield, Central Falls
 Lamontagne, Alf., 37, Sylvain, Central Falls
 Lamoureux, A., 362, Broad, Central Falls
 Landry, F., 482, Broad, Central Falls
 Lemay, J.-D., 80, Summer, Central Falls
 Lescault, O., 73, Fuller Ave, Central Falls
 Messier, A., 114, Cowden, Central Falls
 Mongeon, D., 73, Hedley Ave, Central Falls
- Papineau, H., 741, Dexter, Central Falls
 Petit, A.-H., 43, Fletcher, Central Falls
 Porcheron, A., 81, Illinois, Central Falls
 Poulin, Jos., 75, Lincoln, Central Falls
 St-Georges, H., 58, Perry, Central Falls
 St-Georges, J.-A., 517, Broad, Central Falls
 St-Jacques, H., 135, Garfield, Central Falls
 Tétrault, N. & Cie, 156, Washington, Central Falls
 Trahan, N.-J., 436, Dexter, Central Falls
 Tétrault, P., Centraldale
 Leclerc, D., Cromton
 Bouvier, Girouard & Cie, Manville
 Poisson & Frères, Manville
 Vandal, Albert & Fils, Manville
 Loisselle, Géd., Marieville
 Bizon, M., Marieville
 Therrien, Emma, Marieville
 Lanthier, M., Natick
 Lafleur, Jos., N. Tiverton
 Piché, V., No. Tiverton
 Bessette, A.-S., 548, Broadway, Pawtucket
 Bessette, N.-E., 638, Broadway, Pawtucket
 Bolduc, W.-J., 930, Main, Pawtucket
 Bourgeois, J.-E., 627, Brook, Pawtucket
 Bonin, S.-J., 737, Central Ave, Pawtucket
 Boyer, J.-B., 37, Benefit, Pawtucket
 Brunelle, A., 94, Lonsdale, Pawtucket
 Chaput, E., 92, Japonica, Pawtucket
 Cusson, T.-A., 637, Prospect, Pawtucket
 Dupré, E., 8, Benefit, Pawtucket
 Fréchette, E., 128, Park, Pawtucket
 Fréchette, J.-A., 562, Broadway, Pawtucket
 Fréchette, O.-W., 706, Broadway, Pawtucket
 Gauvin, & Frères, 69, Park, Pawtucket
- Gauvin, O., 769, Main, Pawtucket
 Hébert, F. & D., 712, Main, Pawtucket
 Jetté, Jos., 81, John, Pawtucket
 Jutras, W.-G., 720, Broadway, Pawtucket
 Lamarre, C., 20, Lawn, Pawtucket
 Latraverse, J., 1, Smitsfield, Pawtucket
 Lemay, R., 671, Broadway, Pawtucket
 Létourneau, Jos., 90, John, Pawtucket
 Levasseur, T.-D., 627, Brook, Pawtucket
 L'Heureux, Nap., 96, Slater, Pawtucket
 Maynard & Surprenant, 352, Fountain, Pawtucket
 Morin, P.-J., 73, Slater, Pawtucket
 Morin, L., 116, Dunnell, Pawtucket
 Paquette, E.-D., 1444, Newport Ave, Pawtucket
 Parent, Art., 272, West Ave, Pawtucket
 Patenaude, E., 9, Benefit, Pawtucket
 Pelletier, A., 833, Newport Ave, Pawtucket
 Perrier, O., 59, Lonsdale, Pawtucket
 Poliquin, F., 120, Sabin, Pawtucket
 St-Georges, H., 61, Hedley, Pawtucket
 St-Onge, J.-B., 209, Benefit, Pawtucket
 Tauppier, N., 571, Grand Ave, Pawtucket
 Tétrault, J.-A., 942, Main, Pawtucket
 Tétrault, M., 742, Central Ave, Pawtucket
 Tétrault, P., 115, N. Main, Pawtucket
 Viens, I., 299, Middle, Pawtucket
 Yell, N.-J., 244, Kenyon, Pawtucket
 Woodlawn Grocery Co., 694, Main, Pawtucket
 Lamoureux, H, Phenix
 Morel, A., Phenix
 Bellehumeur, E.-A., 875, Atwells, Providence

- Bélanger, I., 118, Lockwood, Providence
 Bélisle, J.-T., 18, Mt Pleasant, Providence
 Brissette, C.-E., 685, No. Main, Providence
 Champigny, J.-A., 918, Chalstone Ave, Providence
 Champagne, D., 102, Fountain, Providence
 Desjarlais, O.-A., 70, Hugo, Providence
 Gendreau & Frères, 97, Diamond, Providence
 Leblanc, Art., 77, Whitehall, Providence
 Lafayette & Gauvin, 434, Smith, Providence
 Mailhot, J.-A., 791½, Prairie Ave, Providence
 Nadeau, A.-A., 217, Pocasnet, Providence
 Paquin, A., 227, Carleton, Providence
 Poirier, J.-A., 218, Manton, Providence
 Rouleau, Jos.-F., 69, West River, Providence
 Roy, B., 331, No. Main, Providence
 Taguay, R., 104, Willow, Providence
 Tétrault, E., 32, Julian, Providence
 Vandal, D., 136, Cranston, Providence
 Beauchaine, E., Quidnick
 Olivier, E., Riverpoint
 Laferrrière, E.-C., Riverside
 Piché, V., 1, Main, Tiverton
 Lantagne, Jos., Valeyfalls
 Huard, A.-J., 56, No. Water, Warren
 Lemieux, L., Warren
 Mercier, J.-H., Warren
 Paquin, N., 84, No. Main, Warren
 Paré, L.-O., Metacommet Ave, Warren
 Verrette, J., Warren
 Abell, N.-D., 538, Clinton, Woonsocket
 Allard, L.-T., 334, Manville Road, Woonsocket
 Ayotte, H.-E., 49, Transit, Woonsocket
 Béchet, A., 378, East School, Woonsocket
 Bellehumeur, N., 4, Gaulin, Woonsocket
 Belleville, J., 299, Cass Ave, Woonsocket
 Belleville, 614, N. Main, Woonsocket
 Bérard, E., 344, Clinton, Woonsocket
 Bérard, E.-L., 56, Crawford, Woonsocket
 Bergeron, F., 627, Clinton, Woonsocket
 Bilodeau, P., 606, Clinton, Woonsocket
 Blanchette, E., 318, Paradis Ave, Woonsocket
 Bonin, A.-A., 171, Willow, Woonsocket
 Boucher, C., 14-16, Cumberland, Woonsocket
 Bousquet & Mongeon, 216, First, Woonsocket
 Choquette, A., 637, Clinton, Woonsocket
 Choquette, E., 17, Brook, Woonsocket
 Côté, L.-P., 170, Cumberland, Woonsocket
 Côté, Jos. & Fils, 615, Social, Woonsocket
 Champagne, O.-N., 627, Cumberland, Woonsocket
 Daignault, A., 118, East School, Woonsocket
 Debroise, L., 637, Clinton, Woonsocket
 Degrave, A., 234, Clinton, Woonsocket
 Derouin, A., 248, East School, Woonsocket
 Desrosiers, C., 256, Ave A, Woonsocket
 Dulude & Gervais, 555, Social, Woonsocket
 Dusseault & Frères, 170, Cumberland, Woonsocket
 Dussault, P., 143, Cumberland, Woonsocket
 Ethier, G., 128, Hamlet, Woonsocket
 Fleury, A.-J., 112, Lincoln, Woonsocket
 Gendron, L.-P., 191, Front, Woonsocket
 Gladu, O., 675, Manville Rd, Woonsocket
 Gosselin, A.-E., 481, Bernon, Woonsocket
 Grégoire, J., 76, West, Woonsocket
 Guertin, G., 432, Front, Woonsocket
 Hébert, P.-E., 92, Logee, Woonsocket
 Joyal, J., 95, Chester, Woonsocket
 Lacouture, G., 4, Gaulin Ave, Woonsocket
 Lafleur, Jos., 29, Cottage, Woonsocket
 Lamoureux, J.-B. & Cie, 215, So. Main, Woonsocket
 Lavoie, O., 180, Cumberland, Woonsocket
 Leclerc, H., 575, So. Main, Woonsocket
 Loyer & Frères, 57, Rathburn et 947, Social, Woonsocket
 Ménard, O.-E., 20, Central Ave, Woonsocket
 Meunier, O.-E., 37, Manville Ave, Woonsocket
 Meunier, U.-H., 346, Willow, Woonsocket
 Meunier & Fils, Woonsocket
 Mongeon, C., 360, Front, Woonsocket
 Morin, J.-A., Woonsocket
 Richard, J.-B., 136, No. Main, Woonsocket
 Roberge, Chs. 110, Arnold, Woonsocket
 Rondeau, P., 484, E. School, Woonsocket
 St-Germain, D., 264, Pond, Woonsocket
 Savard, E., 32, Center, Woonsocket
 Savoie, A., 254, Bernon, Woonsocket
 Sénécal, F., 134, Transit, Woonsocket
 Sylvestre, H.-J., 83, Cumberland, Woonsocket
 Thérroux, N., 83, Center, Woonsocket
 Trahan, G., 600, No. Main, Woonsocket
 Trotter, A., 293, Willow, Woonsocket
 Trudeau, E., 1090, Social, Woonsocket
 Véroneau, S. & Cie, 457, Diamond Hill Rd, Woonsocket
- Forgerons**
- Harpin, A., Aric
 Laperche, V., 10, Sylvain, Central Falls

Poirier, O., 97, Wash-
ton, Central Falls
Perrault, H., Tiverton
Bolduc, Jos., Pawtucket
Lavoie, J.-E., 626, Broad-
way, Providence
Jolicoeur, D., 451, Hunt-
ingdon Ave, Providence
Bélanger, Jos., 80, Elbow,
Woonsocket
Benoit, G., 127, River,
Woonsocket
Fugère, J.-L., 218, Park
Place, Woonsocket
Rinfret, J.-A., 41, Girard,
Woonsocket
Larivière, O., Woonsocket

Journaux

"Le Jean-Baptiste", Paw-
tucket
"La Tribune", Woonso-
cket
"Le Charivari", Woon-
socket
"L'Union St-Jean-Baptiste
d'Amérique", Woon-
socket

Marchands de Foin et Grain

Stébenne & Fils, 13, Ledge,
Central Falls
Cartier, J.-H., 262, Ber-
non, Woonsocket
Milot, Frères, 264, Social,
Woonsocket
Trottier, J.-A., 628, Social,
Woonsocket

Marchands de Ferronnerie

Landry, Jos., 462, Broad,
Central Falls
Fortier, C., Manville
Fortier, S., Manville
Dubuc, E., 544, Broadway,
Pawtucket
Guillotte, P., Tiverton
St-Jacques, P., 24, Cum-
berland, Woonsocket
Sylvestre & Brodeur,
Woonsocket
Decelles & Frères,
Woonsocket

Entrepreneurs de Pompes Funèbres

Robert, T., Artie
Héroux, L., 508, Broad,
Central Falls

Lalime, N., Manville
Roy & Frères, Manville
Bessette, L., 44, Quincy,
Pawtucket
Roy, N., 707, Main,
Pawtucket
Trottier, J.-B. & Fils, 1201,
Westminster, Providence
Goyer, P., 604, Clinton,
Woonsocket
Larochelle & Fils, 60,
Center, Woonsocket
Lauzon, Jos., 61, Rath-
burn, Woonsocket
Lévesque, L.-E. & Fils, 546,
Clinton, Woonsocket
Therrien, A., 73, Sayles,
Woonsocket
Bacon, O., Warren

Marchands de Chaussures

Brouillard & Lachance,
Artie
Geoffroy & Miskella,
Artie

Gosselin, F., Artie
Hébert, E., Artie
Larivée, P., Artie
Landry, J., Central Falls
Loranger, G., Manville
Girouard, Ls, Manville
Tétrault, M., Manville
Auger, E., 485, Broad,
Central Falls
L'Abbée, J.-A., Provi-
dence

Arcand, S., Phenix
Boucher, Têtu, Cie,
Woonsocket
Breault, C., 32, Main,
Woonsocket
Grenon, C., 67, Cumber-
land, Woonsocket
Pelletier, Art., 530, So-
cial, Woonsocket
Guedesse, M., 26, Cumber-
land, Woonsocket
Moreau, A. & Cie, Woon-
socket
Véronneau, J.-A., 281,
Main, Woonsocket

Marchands à 5 et 10 cents

Guillotte, P., Tiverton
Carignan, J.-A., 10, Main,
Woonsocket
Demers, J., 55, Cumber-
land, Woonsocket
Marcotte, I., 40-42, Cum-
berland, Woonsocket

Savard, J.-B.-., 16, Rath-
burn, Woonsocket

Marchands d'Habits et Merceries

Archambault, A.-D., Artie
St-Onge, S., Artie
Durocher, L.-E., Manville
Blais, D., Manville
Girouard, Ls, Manville
Dubois, A., Pascoag
Gaudette Clothing Co.,
252, Main, Pawtucket
Gendron, J.-S., 34, Broad,
Pawtucket
Bissaw, C., Warren
Thibodeau, J.-A., Warren
Grignon, Tessier, Geo.-O.,
16, Cumberland, Paw-
tucket
Rocheleau, J.-C. & Cie,
Main, angle Court,
Woonsocket
Tougas & Cie, 101, Main,
Woonsocket

Marchands de Meubles

Archambault, A.-B.,
Artie
Bouchard, Jos., Artie
Houde, B., Artie
Lebrun, B., Artie
Tanguay, C., Artie
Cadoret, W., Centralville
De Nevers & Frères, 468,
Broad, Central Falls
Bessette, P., 50, Falls,
Central Falls
Joyal, P., Natick
Morin, I., Tiverton
Ostiguy, S.-Z., 321, Main,
Central Falls
Chagnon, E.-C. & Fils,
56, Arnold, Woonsocket
Crochère, M., 564, Clin-
ton, Woonsocket
Mailloux, J.-C. & Fils,
620, Clinton, Woonso-
cket
Simoneau, J.-A., 577, So-
cial, Woonsocket
Vandal, N., 513, Clinton,
Woonsocket
Lachapelle, M.-A. & Fils,
1673, Westminster,
Woonsocket

Marchands de Nouveautés

Barrette, B., Artic
Lefebvre, H.-F., Artic
DeNomme, C. & Cie, Artic
DeNomme, H., Artic
Choquette, Z., 450, Broad,
Central Falls
Desmarais, G., 566, Broad,
Central Falls
L'Héroult, L.-F., 466,
Broad, Central Falls
Tessier, Mad, Anna, 653,
Dexter, Central Falls
Girouard, Ls, Manville
Brouillet, N.-L., 936,
Main, Pawtucket
Marcotte, E.-J., 318,
Cranston, Providence
San Soucy, J.-N. & Cie,
1957, Westminster,
Providence
Héon, E.-F., Warren
Thibodeau, J.-A., Warren
Bégin & Frères, 11, Cum-
berland, Woonsocket
Brouillet, J.-A., 63, Cum-
berland, Woonsocket
Dubuc, E., 205, Bernon,
Woonsocket
Girard, Alb., 542, Social,
Woonsocket
Grignon, Tessier, Geo.-O.,
16, Cumberland,
Woonsocket
Jarret, Blanche, 1, Cum-
berland, Woonsocket
Masse, O., 94 Hope,
Woonsocket
Moreau, A., 46, Cumber-
land, Woonsocket

Manufacturier de Cigares

Richard Cigar Co., 36,
High, Woonsocket

Marchands de Tabac et Cigares

Chabot, C., Fiskville
Beaulieu, Jos., Manville
Bérard, Jos., 177, Cumber-
land, Woonsocket
Lafleur, C., 111, Cumber-
land, Woonsocket
Picard, G., Warren

Médecins

Archambault, J.-F., Artic
Chagnon, C.-E., Artic

Gervais, P.-E., Artic
Legris, M.-J.-E., Artic
Bernard, W.-P., 9, Sum-
mer, Central Falls
Boucher, C.-H., 435,
Broad, Central Falls
Lalonde, A.-J., 418, Broad,
Central Falls
Larivière, J., 71, Adams
Ave, Central Falls
Mathieu, C.-T., 8, Man-
chester, Central Falls
Roy, G., 149, Hedlev,
Central Falls
Charron, E.-A., Manville
Guertin, A., Manville
Mailhot, L.-A., Manville
Maranda, H., Manville
Thibault, Z., Manville
Granger, E.-N., Pascoag
Beaudry, L.-H., 36, Quincy
Ave, Pawtucket
Berthelet, G.-P., 86, Broad-
way, Pawtucket
Falcon, A.-J., 881, Main,
Pawtucket
Lalonde, A.-J., 422, Brock,
Pawtucket
Ruest, F.-A., 20, Quincy,
Pawtucket
Savoie, J.-U., 585, Broad-
way, Pawtucket
Thibodeau, C.-O., 49,
Mary, Pawtucket
Archambault, J.-B., 6,
Greene, Woonsocket
Archambault, J.-A.-A., 83,
Willow, Woonsocket
Bernard, W.-A., 34, So-
Main, Woonsocket
Boucher, J.-H., 7, Globe
Bldg, Woonsocket
Boucher, J.-G., 60, Cum-
berland, Woonsocket
Cloutier, E.-C., 239, Main,
Woonsocket
Constantineau, A., 13,
Cumberland, Woon-
socket
Dansereau, C., 133, Olo,
Woonsocket
Jetté, Jos., 23, Carigan
Ave, Woonsocket
Laferrrière, C.-E., 100, So-
cial, Woonsocket
Lussier, W.-J., 317, Main,
Woonsocket
Maranda, H., 517, Social,
Woonsocket
Poirier, A.-L., 17, Longley
Bldg, Woonsocket
Tanguay, J.-E., 95, Cum-
berland, Woonsocket

Bartholet, J.-P., 332,
Cranston, Providence
Beaulieu, F.-X., 334, West-
minster, Providence
Bérard, A.-J., 1640, West-
minster, Providence
Boisvenue, P.-A., 954,
Manton, Providence
Dubeau, J.-D.-U., 328,
Cranston, Providence
Gagnon, F., 82, Broad-
way, Providence
Gagnon, A., 190, Dexter,
Providence
Gauthier, L.-D., 108,
Fountain, Providence
Laforce, E.-D., 192, Broad,
Providence
Lalonde, J.-N., 891, At-
well, Providence
Maynard, A.-C., 1634, W-
Minster, Providence
Potvin, H.-E., 157,
Manton Ave, Provi-
dence
Tanguay, J.-B.-A., 574,
Broadway, Providence
Trottier, A.-O., 1618,
Westminster, Provi-
dence
Moriseau, T.-G., Warren
Scott, Chs, Warren

Peintres

Moreau, H., Albion
Lemoine, L., Artic
Blais, J.-D., Central Falls
Bonin, E., Central Falls
Gendron, J., Central Falls
Délisle, J.-B., Manville
Lord, G.-A., 80, Wallace,
Providence
Auclair, F., Woonsocket
Bonier, J.-N., Woonsocket
Daignault, R.-P., Woon-
socket
Leclair, I., Woonsocket
Plasse, J., Woonsocket
Potvin, J. & Fils, Woon-
socket
Varieur, H., Woonsocket

Pharmaciens

Chagnon, C.-E., Artic
Vanasse, A.-R., Artic
Fa'con Drug Co., 137,
Washington, Central
Falls
Bédard, C.-F., 602, Broad,
Central Falls
Guertin, A., 451, Broad,
Central Falls

Marmette, L.-J., 602, Broad
Central Falls
Messier, H.-J., 481, Broad,
Central Falls
Ponton, de St-Germain,
642, Dexter, Central
Falls
Simard, J.-A., Conimicut
Houtman, E., Manville
Mailhot, L.-I., Manville
Morin, W.-G., Marieville
Girard, Art., 378, Thames,
Newport
Archambault, F.-J.,
Mineral Spring Ave,
angle Smitsfield Ave,
Pawtucket
Authier, M.-J., 934, Main,
Pawtucket
Béland, T.-E., 957, Main,
Pawtucket
Brassard, J.-D., 919,
Main, Pawtucket
Fortin, W.-R., 640, Broad-
way, Pawtucket
Frigault, W.-A., Broad-
way, Pawtucket
Jean, N.-L., 3, Benefit,
Pawtucket
Marcotte, Art., 77, Broad-
way, Pawtucket
Meunier, D.-P., 168,
Benefit, Pawtucket
Maynard, D., 5, Railroad
Ave, Pawtucket
Moreau, H.-V., 5, Rail-
road, Pawtucket
Simard, J.-A., 159,
Manton Ave, Pawtucket
Lavault, R., Tiverton
Lambert, C.-W., 279,
Broad, Providence
Falcon, H.-P., 222, Broad,
Providence

Duhamel, A., 110, Elm-
wood Ave, Providence
Robert, O., Warren
Scott, C.-E., Warren
Beaupré & Arnold, River,
angle Sayles, Woon-
socket
Bérad & North, 291,
Main, Woonsocket
Deslauriers, E.-L., Olo,
Woonsocket
Desrochers & Frères, 232,
Main, et 3, Cumberland,
Woonsocket
Fontaine, A.-B., 92, Maple,
Woonsocket
Rousseau & Brown, 78 et
201, Main, Woon-
socket
Pratte, A.-N., 229, Bernon,
Woonsocket
Savard, J.-B.-H., 10, Rath-
burn, Woonsocket
Tanguay, H.-O., 175,
Willow, Woonsocket

Plombiers

Valcourt, J.-B., Artic
Brûlé, H., Central Falls
Daigle, J.-O., 459, Broad,
Central Falls
Houle, L., Central Falls
Dupuis, F. & Cie, 599,
Main, Pawtucket
Brochu, Félix, Warren
Phoenix, H.-J., 840,
Main, Warren
Beaudet, D., 135, Harrison,
Woonsocket
Bouvier, N., 189, Sayles,
Woonsocket
Deslauriers, A.-L., 362,
Fairmount, Woonsocket

Giard, A., 17, Arnold,
Woonsocket
Grimord, G. & Cie, 116,
Main, Woonsocket
Laferrrière, A., 431, Bernon,
Laferrrière, J., 104, Arnold,
Woonsocket

Tailleurs

Côté, J.-E., Woonsocket
Lebeau, J.-E., 517, Social,
Woonsocket

Photographes

Geoffroy, R., Artic
Moisan, L.-J., Manville
Foisy, U., 332, Main,
Pawtucket
Vandal, J.-A., Pawtucket
Lavigne, G.-H., Riverside
Bousquet, S., Woonsocket
Dansereau, J.-A., Woon-
socket
Desmarais, H., Woon-
socket
Landreville, E.-A., 186,
Main, Woonsocket
Lcboeni, A.-Y., Woon-
socket
Moisan, Art Studio,
Woonsocket

Opticiens

Gaudette, C.-A., Artic
Lupien, A.-A., Pawtucket
Beaulieu, J.-A., Woon-
socket
Jalbert, J.-J., Woonsocket



ÉTAT DU VERMONT

Barbiers

Lemay, F., Alburg
 Beauguard, W., Barton
 Carreau, J., Bennington
 Baillargeon & Latreille,
 Burlington
 Comtois, J.-B., Burlington
 Deguise, N., Burlington
 Proulx, J.-E., Burlington
 Provost, J.-E., Burlington
 Grenier, E., Cambridge
 Lapierre, H., Derby
 Allard, A.-J., Hartford
 Ménard, E., Montpellier
 Limoges, C.-J., Montpel-
 lier
 Vigneault, J., Newport
 Lafleur, W., Richford
 Venoit, M.-J., St-Albans
 Renaud, F.-G., St-Albans
 Robillard, Ls., St-Albans
 Bernier, J., St-Johnbury
 Desrochers, A.-W., St-
 Johnbury
 Legendre, J., St-John-
 bury
 Rocheleau, A.-W., St-
 Johnbury
 Guillet, O., Swanton
 Godette, A.-H., Vergennes
 Renaud, N.-J., Vergennes
 Gervais, J.-A., Winooski
 Pepin & Grenier, Winooski

Boulangers

Blanchard & Frères,
 Barton
 Bouvier & Frères, Bristol
 Moquin, J.-O., Burlington
 Gélinau, H.-D., Burling-
 ton
 Vésina, Mad. T., Burling-
 ton
 Valley, Art., Richford
 Rocheleau, O.-C., Ruth-
 land
 Provençal, P., St-Johns-
 bury
 Papineau, L.-M., Swanton
 Gamache, J.-O.,
 Winooski

Charpentiers et Menuisiers

Bernard, E., Alburg

Normandeau, E.-N.,
 Barre
 Maranville, A.-D.,
 Belmont
 Guindon, B.-C., Bristol
 Bergeron, L. & Fils,
 Burlington
 Blondin, W., Burlington
 Lapointe & Sullivan,
 Burlington
 Fortune, E., Isle La
 Motte
 Ménard & Frères, St-
 Albans
 Brunelle, J., St-Johns-
 bury
 Sorel, A., Vergennes
 Bodette, F., Vergennes
 Labelle, C.-H., Watsfield
 Chicoine, J.-A.,
 Winooski

Dentiste

Désautels, Ed.-L.,
 Winooski

Entrepreneurs Peintres

Bessette, I., Richford
 Thibault, A.-T., St-Albans
 Larose, J., So. Hero
 Como, F.-F., Burlington
 Legendre, J.-A., Cabot
 Paquin, E.-T., Cabot
 Tatro, J.-H., Essex
 Junction
 Dumas, J., Middlebury
 Leclair, W.-O., Ruthland
 Bessette & Mailhot, St-
 Johnsbury
 Brunelle Painting &
 Decorating Co., St-
 Johnsbury
 Gingras, Ls., St-Johnsbury
 Morancy, J., St-Johns-
 bury
 St-Clair, L., Vergennes

Entrepreneurs de Pompes Funèbres

Boucher, Arsène, 169,
 North, Burlington
 Marcette, A., Fairfield
 Lavigne, A.-B., Winooski

Epiciers

Lamarre, A.-C., Benning-
 ton

Amidon, J.-A., Brattle-
 boro
 Amidon, R.-H., Brattle-
 boro
 Trudo, J.-W., Bristol
 Alfred, Ls, 55, Spring,
 Burlington
 Bacon, C.-R., 196, North,
 Burlington
 Bashaw, C., 155, North,
 Burlington
 Beaulieu, Jos., 193, No.
 Champlain, Burlington
 Bernard, A.-P., Burlington
 Bouchard, G., 23, Hay-
 ward, Burlington
 Deguise, A.-J., 75, Walnut,
 Burlington
 Deyette, A.-J., 31, No.
 Champlain, Burlington
 Fayette, B., 77, North,
 Burlington
 Généreux, L.-E., 254,
 North, Burlington
 Lapierre, D., 51, Howard,
 Burlington
 Lemaire & Hébert, 495,
 Colchester, Burlington
 Landerville, M.-J., 200,
 Main, Burlington
 Martelle & Lavallé, 67,
 Archibald, Burlington
 Rondeau, V., 35, Rose,
 Burlington
 Pariso, A.-W., 29, W.,
 Champlain, Burlington
 St Johns, J.-A., 43, La-
 fontaine, Burlington
 Thibault, W.-F., 120,
 Maple, Burlington
 Viens, E.-J., 35, Lafon-
 taine, Burlington
 Yandow, A.-B., Essex
 Junction
 Prunier, F.-H., Fairhawn
 Drolette, L.-E., Middle-
 bury
 Gendron, J.-A., Newport
 Bernard, H., Newport
 Sabourin, B., Richford
 Dusault & Brooks, St-
 Albans
 Ferland, J.-A., St-Albans
 Guay, A., St-Albans
 Trudeau, C.-H., St-Albans
 Dumas, Nap., St-Johns-
 bury
 Fréchette, D.-S., St-
 Johnsbury

Leclerc, A.-C., St-Johnsbury
 Provençal, P., St-Johnsbury
 Bédard, A., Winooski
 Blais, R., Winooski
 Désautels, A.-J., Winooski
 Carpentier, H.-B., Winooski
 Désautels, J.-H., Winooski
 Manseau, Art., Winooski
 Mercure, H.-J., Winooski
 Mongeon, E., Winooski
 Mongeon, J., Winooski
 Mongeon, P., Winooski
 Niquette, F., Winooski
 Niquette, Jos., Winooski
 Pariso, Jos., Winooski

Forgerons

Landry, D., Alburg
 Proveau, D., Arlington
 Turcotte, L.-G., Barton
 Nolette, J., Bellows Falls
 Broseau, F., Brandon
 Bilodeau, P., Burlington
 Roberge, U., Burlington
 Désautels, L.-L., Charlotte
 Normandin, P., Derby
 Archambault, L.-J., Enosburg
 St-Pierre, A., Island Pond
 Hébert, H., Jericho
 Beauregard, B., Lyndonville
 Cormier, J.-S., Montpelier
 Guilmette, J., Richford
 Lavalley, H., Ruthland
 Paquette, C., St-Albans
 Surprenant, St-Albans
 Corriveau, C.-N., St-Johnsbury
 St-Peter, A.-L., St-Johnsbury
 Guillette, M.-J., Shelburnes
 Noiseux, N.-J., Vergennes
 Désautels, F.-J., Winooski
 Charon, P., Woodstock

Marchands de Chaussures

Vincent, C.-D., Burlington
 Dépatie, L.-A., Enosburg Falls
 Dépatie, I., Fairfax

Deschènes, E., St-Albans
 Asselin & Frères, St-Johnsbury
 Michaud, P.-J., St-Albans
 Deslauriers, L.-H., St-Albans
 Chevrier, J.-B.-E., Winooski

Marchand de liqueurs douces

Bergeron, L., Bennington
 Labelle, F., Burlington
 Lavigne, J.-H., Burlington
 Limoges & Martelle, Burlington
 St-Georges, Nap., Burlington

Marchands de Nouveautés

Rozier, H.-C., Bennington
 Perron & Boivin, St-Albans

Marchands d'Habits et Merceries

Lamoureux Clothier Co., Barre
 Allard, Art., Northfield
 Milo & Frères, St-Albans
 Asselin & Frères, St-Johnsbury
 Audette, P.-J., Swanton
 Prenovost, J., Ruthland
 Allard, F.-F., Winooski

Marchands de Charbon

Deyette Coal Co., Burlington
 Labelle, L.-A., Swanton
 Frenette, A., Winooski

Marchands de Meubles

Roy, A.-J., St-Johnsbury

Médecins

Martin, S.-H., Alburg
 Archambault, Frs.-X.-Z., Barre
 Prime, M.-F., Barton
 Coutu, G.-O., 139, Elmwood, Burlington

Larocque, J.-E., 97, Elmwood, Burlington
 Latour, G.-E., 31, Elmwood, Burlington
 Maynard, L.-R., 73, Pine, Burlington
 Paris, L.-J., 324, So. Union, Burlington
 Abel, C.-G., Enosburg Falls
 Archambault, A.-J., Essex Junction
 Valteau, A.-J., Morrisville
 Joyal, H.-O., Newport
 Bellerose, A.-H., 19, West, Ruthland
 Melville, E.-J., St-Albans
 Perrault, J.-G., St-Albans
 Drouin, J.-A., St-Johnsbury
 Provost, C.-A., St-Johnsbury
 Thibault, J.-G., Winooski
 Gillette, L.-H., Springfield
 Pilon, L.-E., Vergennes
 St-Germain, J.-A., Winooski
 Thibault, J.-O., Winooski

Plombiers

Charon, H.-S., Burlington
 Lanou, F.-S. & Fils, Burlington
 Lanou, J.-F., Burlington
 Drouin, Eugène-E., St-Johnsbury
 Laferrière, A., Winooski
 Bourdon, A.-J., Winooski

Pharmaciens

Belle Rose Pharmacy, Burlington
 Gosselin, E., 148, N. Champlain, Burlington
 Lambert, J.-B., 143, Elmwood, Burlington
 Rocheleau & Nutting, 61, Church, Burlington
 Paquette, O.-J., Hardwick, Burlington
 Trudel Drug Co., 58, Center, Ruthland
 Landry, F.-G., St-Johnsbury
 Marcotte & Frères, Winooski
 Richard, O., Winooski

Tailleurs	Lavallé, E., Burlington	Beauchesne, F.-J., White
Fournier, A.-G., Burlington	Legault, J.-O., Burlington	River Junction
Fréchette, F.-N., Burlington	St-Pierre, G., Island Pond	Thibeau, N.,
	Gauvreau, A.-J., Montpelier	Winooski

ETAT DU MICHIGAN

Avocats

Cloutier, H., Alpena	Hébert, Jos.-V., Bay City	Lavigne, Frères, Ishpening
Daigle, C., Alpena	Jean, F., Bay City	Lioret & Nault, Ishpening
Dumont, J.-E., Big Rapids	Jean, Michel, Bay City	Guibord, T., Lake Linden
Bélanger, H., Détroit	Julien, Mad. O., Bay City	Gilbert, Wm.-C., Lake Linden
Primeau, J.-H., Détroit	Lafond, Jos., Bay City	Laplante, M., Lake Linden
Legris, L.-N., Houghton	Langlois, J.-E., Bay City	Thibodeau, E., Lake Linden
Olivier, C.-O., Hancock	Laramée, O., Bay City	Robert, Jos.-X., Lake Linden
Desjardins, W., Lageer	Laroue, F.-P., Bay City	Paquette, G.-H., L'Anse
Legendre, E.-F., Laurinum	Laroue, L.-B., Bay City	Campeau, L.-G., Lansing
Trudel, F.-J., Menominee	Larue, Mad., M.-L., Bay City	Cloutier, Frères, Laurinum
Nadeau, H.-E., Nadeau	L'Espérance, E., Bay City	L'Ecuyer, P., Lincoln
	Maranda, D., Cie, Bay City	Mailhot, Jos.-E., Manistee

Bijoutiers

Guilbault, Ed., Calumet	Ménard, M., Bay City	Trudeau, E., Manistique
Caron, X., Détroit	Peltier, L., Bay City	Bureau, F., Fils, Marquette
D'Arcy, F.-P., Kalamazoo	Primeau, Jos., Bay City	Dagenais, C., Marquette
Jarret, C.-S., Ludingdon	Primeau, J.-H., Bay City	Labonté, F., Marquette
Ste-Marie, E., Sault Ste-Marie	Roussel, E., Bay City	Morin, R., Marquette
	Sauvé, J., Bay City	Toupin, Frères, Marquette
	Tremblay, G.-P., Bay City	Thériault, A.-J., Marquette

Dentistes

Chaput, E.-J., Calumet	Trudel, N.-P., Bay City	Bellemore, C., Menominee
Granger, F.-R., Cheyboyan	Voisière, A., Bay City	Brière, C., Menominee
Legros, A.-L., Détroit	Beaudoin, N., Cadillac	Despins, M., Menominee
Lemaire, L.-B., Détroit	Jacques, R.-W., Cadillac	Marcouillier, M., Menominee
Lefebvre, E.-H., Muskegon	Asselin, Jos., Calumet	Robert, T., Menominee
Racette, J.-A., Muskegon	Dupuis, N., Carrolton	Cicotte, A.-J., Monroe
Faucher, D.-A., Saginaw	Pelotte, A.-D., Cheyboyan	Duval, M.-D., Monroe

Epiciers

Corriveau, P., Alpena	Perrot, A.-J., Chesauting	Robert, T., Menominee
Girard, Alex., Alpena	Charland, C.-S., Corunna	Cicotte, A.-J., Monroe
Couture, J., Alpena	Monty, R.-C., Ecorse	Duval, M.-D., Monroe
Lapointe, E., Alpena	Allard, C., Escabana	Nadeau, M.-J., Monroe
Doucet, A., Au Train	Mayo, Art., Escabana	Massé, D., Monroe
Bergeron, E., Bay City	Richer, A.-D., Escabana	Brunel, H., Mt Clemens
Boucher & Tanguay, Bay City	St-Jacques, T., Escabana	Dubé, J., Mt Clemens
Desmarais, G., Bay City	Angers, G., Esserville	Fobaire, H., Mt Clemens
Dufresne, G., Bay City	Gagnier, C., Esserville	Lefebvre, E., Mt Clemens
Durocher, Mad. M., Bay City	Brabant, M., Flint	Bergevin, A., Muskegon
Galarneau, P.-E., Bay City	Gagnon, Z.-H., Flint	Bourassa, T., Muskegon
	Cloutier, E., Flint	Giroux, H., Muskegon
	Trudeau, A., Greyling	Groleau, F.-X., Muskegon
	Drouin, A.-J., Hancock	Paquin, L.-T., Muskegon
	Landry, W.-W., Hancock	Lacombe, O.-J., Negaunee
	Frénette, Frères, Hubbell	Lalonde, D., Ozier
	Hébert, E.-H., Hubbell	Lalonde, A.-F., Pontiac
	Lemire, Art., Hubbell	
	Bruno, Jos., Iron Mountain	

Provencher, N., Provemont

Lalonde, J., Rogers
Boucher, G.-G., Saginaw
Bourdon, E., Saginaw
Brosseau, A., Saginaw
D'Arpentigny, J., Saginaw
Dupuis, N., Saginaw
Durocher, C., Saginaw
Garneau, P., Saginaw
Hamel, A.-G., Saginaw
Lafleur, E.-D., Saginaw
Dandron, J., St-Clair
Doucet, Jos, St-Clair
Morneau, H., St-Ignace
Bernier, E., Sault Ste-Marie

Bérubé, Ed., S. Ste-Marie
Clément, M., S. Ste-Marie
Dupuis, G., S. Ste-Marie
Dion, J., S. Ste-Marie
Marion, C., S. Ste-Marie
Paré, A., S. Ste-Marie
Couturier, N.-F., Traverse City

Laplante, C., Traverse City

Labadie, A., Wyandotte
Labadie, E.-D., Wyandotte

Leblanc, N., Wyandotte
Montie, R., Wyandotte
Vallière, G., Wyandotte

Marchands de Chaussures

Lalonde, N.-G., Alpena
Blanchette, L., Bay City
Brissette, J.-H., Bay City
Dagenais, F.-A., Bay City
Larose, E.-J., Essexville
Fillion & Young, Escabana

Goudreau, J.-O., Grayville
St-Jean, W., Lake Linden
Chabot, L.-S., Lake Linden
Lacroix, E.-J., Midland
Jeannotte Cie, Muskegon
Duclos, E., Ontanogon
Bertrand, B.-V., St-Louis

Piteau, G.-E., S. Ste-Marie
Brissette, J. Cie, S. Ste-Marie
Beaudoin, F., Steyheson
Labadie, M.-R., Wyandotte

Marchands d'Habits et de Merceries

Marcoux, C., Bay City
Filion & Yong, Escabana
Fugère, Frères, Iron Mountain

Chabot, L.-S., Lake Linden

Lachance, C., Makinaw Island

Archambault, A.-E., Marquette

Leboeuf, E.-J., Muskegon
Brissette, J. Cie, S. Ste-Marie

Piteau, Goe.-E., S. Ste-Marie

Marchands de Nouveautés

Mailhot, J.-A., Marquette
Boire, E.-C., Port Huron
Violet, G.-A., St-Louis

Médecins

Bonneville, A.-E., Alpena
Baribault, R.-H., Battle Creek

Dumont, V.-H., Bay City
Gros Jean, J.-C., Bay City

Marcotte, A., Bay City
Marcotel, A., Bay City

Grière, G., Big Rapids
Grenier, L.-D., Cheboygan

Bertrand, W.-J., Caloma
Baribault, L.-C., Détroit

Larue, F., Elberta
Pequenot, C.-F., Détroit

Lemire, Wm.-A., Escabana

Lamoureux, C.-H., Fowlerville

Dubois, W.-J., Grand Rapids

Labine, A., Houghton
Picotte, W.-S., Ishpening

Pichette, J.-M.-P., Lake Linden

Poutré, J.-E., Manistee
Girard, C.-L., Marquette

Vadnais, Z., Marquette
D'Arcy, B., Mayville

Sicotte, I., Michigamme
St-Louis, D., Midland

Vincent, C.-H., Mikado
Pariset, A.-A., Mt Clemens

Lefebvre, G.-L., Muskegon

Piché, J.-E., Nadeau
Bergeron, J.-D., Negaunee

Depuy, N.-J., Parma
Riopelle, J.-H., Saginaw

Fournier, M.-A., S. Ste-Marie

Lamoureux, F.-A., So. Lyons

Sicotte, R., Sparta
Ladouceur, E.-W., Warren

Drouillard, A., Wyandotte
Langlois, N.-T., Wyandotte

Langlois, T.-J., Wyandotte

Notaires

Durocher, G., Bay City
Ruelle, I., Bay City

Bélanger, H.-F., Détroit
Bélanger, Jos., Détroit

Bélanger, Jos.-T., Détroit
Legris, L.-N., Houghton

Prince, E.-F., Lake Linden

Moreau, W.-B., Perkins
Trempe, F.-T., S. Ste-Marie

Pharmaciens

Lalonde, E.-J., Alpena
Dequoy, A., Alpena

Martineau, D.-J., Arcadia
Gariépy, Dr, J.-P., Bay City

Larue, C.-M., Bay City
Roussin, H.-L., Cadillac

St-Germain, R., Decatur
Roussin, V., Grand Rapids

Clément, L., Ishpening
Rolland, F.-A., L'Anse

Neville & Neveu, Manistique

Bouchier, S.-C., Marquette
Desjardins, F.-H., Marquette

Lasalle, J., Menominee
Marcoux, E.-L., Muskegon

Piché, J.-E., Nadeau
Carrier & Wynnes, Saginaw

Larocque, E.-L., St-Ignace
Béchar, J.-A., S. Ste-Marie

Marchand
de Bonbons et Cigares

Lizotte, F., Marquette

ETAT DU MINNESOTA

Avocats

Loiselle, M.-E., Duluth
Bégin, Z.-L., Minneapolis
L'Héroult, N.-A.,
Minneapolis
Ochu, J.-B., Minneapolis
Poirier, J.-A., Minneapolis
Landon, A.-R., Red Lake
Falls

Dentistes

Brumet, J.-L., Minneapolis
Fontaine, E.-N., Min-
neapolis

Entrepreneur

de Pompes Funèbres
Rainville, Edw., Min-
neapolis

Epiciers

Bolduc, J., Bemidji
Décarie, P.-M., Bemidji
Crottier, G., Calumet
Saurette, W.-P., Choquet
Beaudoin, J.-L., Duluth
Deschambeau, Jos., Duluth
Langlois, A., Duluth
La Plante, P.-W., Duluth
Maynard, W.-T., Duluth
Morin, G.-A., Duluth
Petit, E., Duluth
Pichette, L., Duluth
Ste-Marie, S., Duluth
Blais, Léon, Faribault
Plante, Frères, Faribault
Tétrault, J.-H., Faribault
Lafond, F.-J., Little Falls
Coderre, M.-L., Marshall
Vandal, A., Marshall
Béliveau, U.-J.,
Minneapolis
Brunette, A.-J.,
Minneapolis
Dulac, O., Minneapolis
Emond, S., Minneapolis
Gratton, A.-J.,
Minneapolis
Joseph, H., Minneapolis
Laurance, G.,
Minneapolis
Lussier, Jos., Minneapolis

Marchand, L.-H.,
Minneapolis
Nicolet Groceries,
Minneapolis
Paradis, F., Minneapolis
Cloutier, F.-A., St-Paul
Desaulniers, Jos., St-Paul
Dufresne, O.-J., St-Paul
Michaud, Frères, St-Paul
Poirier, J.-E., St-Paul
Primeau, G.-W., St-Paul
Bibeau, N., White Bear
Lake
Levasseur, P., White Bear
Lake

Journaux

"L'Echo de l'Ouest",
Minneapolis

Marchand de Peinture

St-Germain, Frères,
Minneapolis

Médecins

Larue, B.-F., Appleton
Boucher, M.-E., Arlington
Daigneau, F.-L., Austin
Cyr, A., Barnesville
Daigneau, O., Benson
Brunet, L.-M., Cloquet
Chagnon, N., Dayton
Garand, J.-E.-H.,
Dayton
Dumas, D.-F., Deer
River
Deslauriers, A.-A.,
Duluth
Paré, L.-T., Duluth
Payette, C.-H., Duluth
Robillard, H., Faribault
Poirier, J.-A., Forest Lake
Dumont, H., Freeport
Gendron, J.-X., Grand
Rapids
Duclos, J.-A., Henderson
Jacquot, G.-L., Invanhoe
Roy, J.-A., Kensington
Leclerc, J.-E., Lesueur
Dumont, N.-L.-P., Little
Falls
Fortier, G.-M.-A., Little
Falls

Rousseau, V., Maple Lake
Aubin, Alex., Minneapolis
Lapierre, C.-A., Minnea-
polis

Laurent, A.-A.,
Minneapolis
Déziel, C., Minneapolis
Péland, F.-J., Minneapolis
Duford, J.-E., Northome
Pilon, P.-C., Paynesville
Lemieux, I., Red Lake
Falls
Pineau, H.-A., St-Joseph
Charpentier, A., St-Paul
Roy, P., St-Paul
Robillard, S.-W., St-Paul
Dubois, J.-A., Sank Center
Dubois, J.-F., Sank Center
Aubin, L.-M., Stillwater
Louis, M.-A., Stillwater
Clément, T.-S., Vernon
Center
Gauthier, W.-L.,
Virginia

Marchands de Nouveautés

Blais, P.-J., Duluth
Cormier, G., Duluth
Laflamme, E.-L.,
Minneapolis
Proulx, J.-P.,
Minneapolis
Bissonnette, Cie, Red-
woods Falls

Marchands dHabits

Bernard, S., Duluth
Laframboise, F.-M.,
Fairfax
Bélanger, C.-C.,
Minneapolis

Marchands de Meubles

Fournier, F., Crookston
Roy, Louis, Crookston
Lafrance, A., Duluth
Peltier, L., Minneapolis
Rainville, Edw., Minnea-
polis
Laurent & Cie, Red Lake
Falls

Marchands de Ferronnerie	Latourelle, E., Paynes- ville	Grochan, E.-A., Duluth
Barrette, L.-I., Minneapo- lis	Pharmaciens	Gauthier, W., Emmons
Bourdeau, A., Minneapolis	Laliberté, A., Bernidji	Nicolet, D.-C., Minneapolis
Langlois, R.-A., Oglee	Laniel, A., Brooks	Julien, R.-O., St-Clair
	Proulx, E.-J., Choquet	Hénault, J.-F., Walnut Grove

ÉTAT DU WISCONSIN

Boulangers	Moreau, E., Chippena Falls	Béchar, R., Fond du Lac
Ducharme, L.-A., Adams	Pelletier, P., Chippena Falls	Neveu, H., Green Bay
Cardinal, Frères, Kenoska	Côté, L., Eau Claire	Médecins
Brunet, A., Milwaukee	Lalande, P., Eau Claire	Morneau, J.-P., Appleton
Jolicoeur, E., Supérieur	Erard, C., Fond du Lac	Marchessault, J.-A., Ashland
Dentistes	Goyette, N., Fond du Lac	Gaillardet, L.-P., Blanck River Falls
Landry, H.-P., Cadotte	Marcoux, E., Fond du Lac	Bertrand, J.-H., De Forest
Raiche, F.-A., Marinette	Berceau, O., Green Bay	Labrecque, F.-A., Eau Claire
Avocats	Brunette, R.-J., Green Bay	Pominville, F., Grand Rapids
Hébert, F.-E., Arcadia	Dupont, C., Green Bay	Bourdon, R.-M., Green Bay
Lamoureux, C.-A., Ashland	Rondeau, S., Green Bay	Nadeau, E.-G., Green Bay
Brière, C.-E., Grand Rapids	Léveillé, L., Ladysmith	Simon, L.-J., Howcon
Martineau, P.-A., Green Bays	Laferrière, L., Marinette	Nadeau, A.-T., Marinette
Lefebvre, J.-W., Geen Bay	Payette, D., Marinette	Lesage, E.-L., Medford
Brossard, E.-E., Madison	Paquette, E., Medford	Brazeau, G.-W., Mil- waukee
Epiciers	Lecourt, G., Oconto	Gros Jean, W.-F., Milwaukee
Gagnier, J.-A., Appleton	Leblanc, Jos., Park Falls	Hogue, G.-I., Milwaukee
Monat, D., Chippena Falls	Bergeron, A., Rice Lake	Bellehumeur, G., Niagara
	Hubert, J., St-Joseph	Faucher, F.-L., Racine
	Montpetit, H., Somerset	Charbonneau, E., Superior
	Leblanc, R., Stanley	
	Berthiaume, J., Superior	
	Pelletier, A.-J., Superior	
	Pharmaciens	
	Gauthier, C.-D., Antigo	
	Prieur, J.-A., Barneveld	



ETAT DU CONNECTICUT

ARTHUR LEBEAU
Epicier
BRISTOL, CONN.

EDOUARD HENAULT
Marchand de Merceries
BRISTOL, CONN.

ZOEL GAUCHER
Boulangier
BALTIC, CONN.

ARTHUR-P. COTE
Boucher
BALTIC CONN.

LOUIS-J. FOURNIER
Epicier
DANIELSON, CONN.

N.-P. FORCIER
Pharmacien
37, W. Main,
MERIDEN, CONN.

H.-C. BIBEAU
Epicier
MERIDEN, CONN.

JEROME CHARRON
Marchand de Thé, Café, Vaisselle
DANIELSON, CONN.

HENRI FOURNIER
Epicier
DANIELSON, CONN.

O. FORTIN
Epicier
MERIDEN, CONN.

JOSEPH LAPALME
Epicier
PUTNAM, CONN.

CHARLES RICHARD
Epicier
PUTNAM, CONN.

FRANK LAROSE
Pharmacien
MOOSUP, CONN.

E.-E. DUPUIS
Marchand de Chaussures,
MOOSUP, CONN.

MARCHESSAULT, FRERES
Epiciers
MOOSUP, CONN.

GEORGES DESPATHY
Plombier
MOOSUP, CONN.

L.-N. PRATTE
Epicier
MOOSUP, CONN.

Dr, H.-H. VOISARD
Dentiste
841, Rue Chapel,
NEW HAVEN, CONN.

A. MARION
Epicier
PUTNAM, CONN.

DAVIS & SAVARD
Marchands de Merceries
41, Rue Church,
NEW HAVEN, CONN.

LUC BERNARD
Epicier
84, Windsor Ave
HARTFORD, CONN.

H.-F. PIGEON
Pharmacien
445, Colony—MERIDEN, CONN.

GEORGES-J. LACOURSIERE
Epicier
MERIDEN, CONN.

A. BLANCHETTE
Marchand de Meubles
PUTNAM, CONN.

PHILIAS DION
Epicier
TAFTVILLE, CONN.

M.-E. MULLEN
Dentiste
TAFTVILLE, CONN.

CHS de VILLERS
Pharmacien
WILLIMANTIC, CONN.

FRES BEIQUE
Marchand de Nouveautés
TAFTVILLE, CONN.

J.-E. MARCHESSAULT
Marchand de Nouveautés
101, Main,—NORWICH, CONN.

HECTOR BELISLE
Marchand de Nouveautés
TAFTVILLE, CONN.

PIERRE-G.- LARAMEE
Epicier
147, Valley
WILLIMANTIC, CONN.

DUCHARME & PLANTE
Forgerons et Mfg de Voitures
43, Rue Bank
WILLIMANTIC, CONN.

A.-J. MARTINEAU
Marchand de Meubles, directeur
de Funérailles et embaumeur
WILLIMANTIC, CONN.

HURTEAU & BOSSE
Marchands de Meubles et directeur
de Funérailles et embaumeurs
WILLIMANTIC, CONN.

ALDERIC-J. GUERTIN
Epicier
939, So. Main
WATERBURY, CONN.

CYRIL LAMOUREUX
Marchand
WILLIMANTIC, CONN.

J.-C. MARSAN
Epicier
TAFTVILLE, CONN.

H. DION
Epicier
WILLIMANTIC, CONN.

OSIAS CHENETTE
Forgeron
53, Center Willimantic,

NAPOLEON BACON
Marchand
40, Jackson Willimantic,

Dr EDGAR-S. ADAMS
Dentiste
199 Bank
WATERBURY, CONN.

ALFRED-E. DAIGNAULT
Automobiles
53, Center
WILLIMANTIC, CONN.

EDOUARD-J. BALTHAZAR
Avocat
36, N. Main,
WATERBURY, CONN.

ARTHUR MARTIN
Epicier et Camionneur
58, East Dover
WATERBURY, CONN.

O. ROCHEVILLE
Commerçant de Fruits, Légumes
8 Old Canterbury Turnpike
NORWICH TOWN

P.-H. ETHIER
Epicier
51, Central Ave
NORWICH, CONN.

ÉTAT DU MASSACHUSETTS

LOUIS SANSOUCIE
Directeur de Funérailles
et Embaumeur
ADAMS, MASS.

LARIVIERE & Ste-MARIE
Marchands de
Merceries et Chaussures
CHICOPEE, FALLS, MASS.

WM.-V. LUCIER
 Marchand de Chaussures
 ADAMS, MASS.

AUGUSTE THERRIALT
 Epicier
 AMESBURY, MASS.

ARTHUR PELLETIER
 Epicier
 AMESBURY, MASS.

ARTHUR BELANGER
 Epicier
 AMESBURY, MASS.

JOSEPH COTE
 Epicier
 ATTLEBORO, MASS.

JOSEPH DUMONT
 Marchand de Bois et Charbon
 ATTLEBORO, MASS.

A.-P. LAPIERRE
 Epicier
 ATTLEBORO, MASS.

A. NANTAIS & FILS
 Marchands de Merceries
 CHICOPEE, MASS.

JEAN BOUCHARD
 Epicier
 30, Rue Harvey
 CAMBRIDGE, MASS.

Mad. U.-D. HAMEL
 Epicier
 280, Rindge
 CAMBRIDGE, MASS.

F.-X. MASSE
 Epicier
 249, Walden
 CAMBRIDGE, MASS.

J.-B. LUSSIER
 Epicier
 125, Exchange
 CHICOPEE, MASS.

EMERY-A. ISABELLE
 Epicier
 535, Front
 CHICOPEE, MASS.

Mlle A.-M. GAUTHIER
 Modiste
 de Chapeaux et de Robes
 30, Rue Center
 CHICOPEE, MASS.

DONAIS & LAPRADE
 Epiciers
 EASTHAMPTON, MASS.

COOPEE FURNITURE
 Marchands de Meubles
 et directeurs de Funérailles
 EASTHAMPTON, MASS.

HORACE-L. LAPALME
 Epicier
 EASTHAMPTON, MASS.

DELOS-T. PEPIN
 Marchand de Bois
 et Entrepreneur général
 EASTHAMPTON, MASS.

P.-J. DUPREY
 Déménageur
 EASTHAMPTON, MASS.

EDMOND FUGERE
 Epicier
 EASTHAMPTON, MASS.

HENRI BERNIER
 Epicier
 EASTHAMPTON, MASS.

B.-A. BOIVIN
 Bijoutier
 266, Main, FITCHBURG, MASS.

Dr J.-A.-N. THIBERT
 Dentiste
 470, Main, FITCHBURG, MASS.

Dr J.-N. CARRIERE
 Dentiste
 FITCHBURG, MASS.

JOS.-M. DESCHENES
 Opticien et Bijoutier
 136 Fairmount
 FITCHBURG, MASS.

A. DELISLE
 Marchand de Nouveautés
 1, 3, 5, Rue Daniels
 FITCHBURG, MASS.

A.-J. LIZOTTE
 Epicier
 52, Rue Pratt
 FITCHBURG, MASS.

COUTURE & FRERES
 Marchands de Bois et Charbon
 1, Rue Clarendon
 FITCHBURG, MASS.

ANDRE-A. COTE
Pharmacien
214, Fairmount
FITCHBURG, MASS.

J.-HUBERT LEMAY
Epicier
47, Daniels
FITCHBURG, MASS.

JOHN-B. LEMAY
Marchand de Meubles
138, Fairmount
FITCHBURG, MASS.

FREDERICK RUSSELL
Epicier
7, Rue Daniels
FITCHBURG, MASS.

M.-L. LIZOTTE
Avocat
280, Main, FITCHBURG, MASS.

ALCIDE-J. GIROUARD
Pharmacien
SO. FITCHBURG, MASS.

PHARMACIE PRIMEAUX
J.-C. OUELLETTE, prop.
902, Main, FITCHBURG, MASS.

ALBERT-JOS. LAMOUREUX
Marchand de Chaussures
GARDNER, MASS.

L.-EMILE ROBILLARD
Pharmacien
GARDNER, MASS.

EUGENE BARTHELL
Epicier
GARDNER, MASS.

JOSEPH BOURRET
Epicier
GARDNER, MASS.

J.-V. BEAUCHEMIN
Epicier
GARDNER, MASS.

REMI LAPRADE
Epicier
GARDNER, MASS.

LOUIS BRASSARD
Epicier
GARDNER, MASS.

A. THERRIEN
Boulangier
GARDNER, MASS.

JOSEPH-H. JACQUES
Bijoutiers
17, Rue Essex
HAVERHILL, MASS.

NAP.-G. POITRAS
Epicier
98, High
HAVERHILL, MASS.

L.-E. SANSOUCIE
Epicier
236, Rue Essex
HAVERHILL, MASS.

HERRICK, FOOTE & LAURIN
Co, Inc.
Manufacturers of Boots & Shoes
HAVERHILL, MASS.

JOSEPH VILLENEUVE
Epicier
329, Rue River
HAVERHILL, MASS.

ERNEST LAFONTAINE
Epicier
380, Rue River
HAVERHILL, MASS.

CHARLES-O. CREPEAU
Epicier
20, Rue Laurel
HAVERHILL, MASS.

W.-J. COMEAU
Directeur de Funérailles
80, Carré Lafayette
HAVERHILL, MASS.

I.-M. VILLENEUVE & Cie
Epiciers et
Marchands de Ferronnerie
26 - 30, Carré, Lafayette
HAVERHILL, MASS.

ALBERT BERNARD
Epicier
64 Lafayette, Sq.
HAVERHILL, MASS.

S.-J. BRASSEUR
Marchand de Chaussures
13, Rue Essex
HAVERHILL, MASS.

ARTHUR-R. St-ONGE
 Marchand de Merceries
 25, Rue Essex
 HAVERHILL, MASS.

F.-X. LEGARE
 Forgeron
 111, Carré Lafayette
 HAVERHILL, MASS.

JOS.-H. LANGEVIN
 Marchand et *Vulcanisateur*
 de pneus d'Autos
 137, Carré Lafayette
 HAVERHILL, MASS.

WILLIAM CHAPUT
 Epicier
 387, Rue River
 HAVERHILL, MASS.

S.-M. LAMARRE, L.L.B.
 Avocat
 Chambre 15, Edifice Granite
 FALL RIVER, MASS.

JOS. MENARD
 Avocat
 Chambre 29 Edifice Granite
 FALL RIVER, MASS.

MED. GUILBAULT, L.L.B.
 Avocat
 Edifice Granite
 FALL RIVER, MASS

BERGERON & BERGERON
 Avocats
 Edifice Granite
 FALL RIVER, MASS.

A.-J.-B. CARTIER, L.L.B.
 Avocat
 Edifice de l'Académie
 FALL RIVER, MASS.

P. LAFLEUR
 Boulanger
 15, Rue Norfolk
 FALL RIVER, MASS.

ALPHONSE CAYER
 Boulanger
 12, Rue Tecumseh
 FALL RIVER, MASS.

A. LECOMTE
 Laitier
 160, Rue Léonard
 FALL RIVER, MASS.

A. GAGNON
 Limousines et Autos
 pour Baptêmes et Mariages
 1636, Rue So. Main
 FALL RIVER, MASS.

STANISLAS BOIVIN
 Marchand de Thé, Café, Vaisselle
 770, Rue County
 FALL RIVER, MASS.

GRENIER & FONTAINE
 Epiciers
 1413, Rue Rodman
 FALL RIVER, MASS.

A.-M. DEMERS
 Marchand de Charbon
 143, Kempton
 FALL RIVER, MASS.

LOUIS-E. ROY & FILS
 Marchands de Meubles, Poêles, etc.
 1320-26, Rue Pleasant
 FALL RIVER, MASS.

O.-J. ROUSSEAU
 Opticien & Bijoutier
 1335, Rue Pleasant
 FALL RIVER, MASS.

H.-L. THUOT
 Marchand de Pianos, Musique et
 Phonographes. Prop. de l'Hôtel National
 427, Rue So. Main
 FALL RIVER, MASS.

AUGUSTE DIONNE
 Photographe
 1232, Rue Pleasant
 FALL RIVER, MASS.

J.-AUGUSTE HEBERT
 Directeur de Funérailles et
 Embaumeur
 704, Rue So. Main
 FALL RIVER, MASS.
 N.B.—Demandez à vos amis qui
 connaissent.

Mlle M.-A. QUIMPER
 Nouveautés
 Rue Brightman
 FALL RIVER, MASS.

NORTH END LAUNDRY
 Ménard et Lecomte, propriétaires
 15 voitures à votre service
 FALL RIVER, MASS.

LEBLANC & FRERES
Optométristes et Bijoutiers
258, Rue So. Main
FALL RIVER, MASS.

Miles C. & R. LAUZON
Modistes de chapeaux
156, So. Main
FALL RIVER, MASS.

LOUIS-G. BERNARD
Marchand de Nouveautés
2 & 367, East Main
FALL RIVER, MASS.

Mad. TROTTIER-PERRON
Piano, Orgue et Chant
420, Rue Ridge
FALL RIVER, MASS.

EMERY-J. MARTIN
Directeur de Funérailles et
Embaumeur
29, Rue Fourth
FALL RIVER, MASS.

WILL. COURTEMANCHE
Tailleur
203, Rue Bank
FALL RIVER, MASS.

PAQUETTE & DESMARAIS
Buandiers
1068, Rue Slade
FALL RIVER, MASS.

HENRI SAVOIE
Entrepreneur général
690, Rue County
FALL RIVER, MASS.

R. BELLEFEUILLE
Pharmacien
637, Rue So. Main
FALL RIVER, MASS.

PHARMACIE LETOURNEAU
J.-A. REMY, Pharmacien gérant
105, Rue Pleasant
FALL RIVER, MASS.

P. St-AMAND
Tabac & Cigares
29, Rue 4ème
FALL RIVER, MASS.

ARTHUR-L.-J. MASSE
Epicier
296, Rue County
FALL RIVER, MASS.

JOSEPH-E. JALBERT
Epicier
70-72, Rue Palmer
FALL RIVER, MASS.

RANDALL LEBEAU
Pharmacien
222, Rue Bedford
FALL RIVER, MASS.

ALFRED-U. MERCURE
Epicier
954, Rue So. Main
FALL RIVER, MASS.

ARTHUR BERGERON
Epicier
770, Rue King Philip
FALL RIVER, MASS.

Dr J.-E. MERCIER
Médecin
1631, Rue So. Main
FALL RIVER, MASS.

RENE-J. BOUCHARD
Epicier
448, Rue E. Main
FALL RIVER, MASS.

JOLIVET & FRERES
Machinistes et réparateurs d'Autos.
1672, Rue Pleasant
FALL RIVER, MASS.

VALMORE ARCHAMBAULT
Epicier
720, So. Main
FALL RIVER, MASS.

W. GERVAIS & Cie
Marchands de Fruits et Légumes.
248, Rue Pleasant
FALL RIVER, MASS.

PHARMACIE MOREAU
Georges Talbot, gérant
91, Rue Columbia
FALL RIVER, MASS.

JOSEPH-D. MASSE
Pharmacien
424, Rue Lindsay
FALL RIVER, MASS.

Dr A.-H. HEBERT
Dentiste
103, Rue Pleasant
FALL RIVER, MASS.

- F.-X. AUCLAIR**
Epicier
64, Rue Brightman
FALL RIVER, MASS.
-
- ADELARD-A. FOURNIER**
Bijoutier & Orfèvre
12, Rue East Main
FALL RIVER, MASS.
-
- JOSEPH-R. SOREL**
Marchand de Fruits
Rue Borden
FALL RIVER, MASS.
-
- PAUL-E. TREMBLAY**
Immeubles, Assurances et
Prêt d'argent
Edifice de l'Académie
FALL RIVER, MASS.
-
- THOMAS GUAY**
Entrepreneur général en Peinture
4, Rue Murray
FALL RIVER, MASS.
-
- ERNEST CADORETTE**
Restaurateur
1300, Rue Pleasant
FALL RIVER, MASS.
-
- DESJARDINS & HODGE**
Marchands et Mfg de Saucisse
130, Rue Lowell
FALL RIVER, MASS.
-
- A. FRANCOEUR**
Epicier
189, Rue Davis
FALL RIVER, MASS.
-
- JOSEPH LABRECHE**
Epicier
571, Rue Brayton
FALL RIVER, MASS.
-
- EMILE-R. LACHANCE**
Epicier
343, Rue 4ème
FALL RIVER, MASS.
-
- LUCIEN MAILLOUX**
Marchand de Crème à la glace,
Bonbons, etc.
278, Rue East Main
FALL RIVER, MASS.
-
- P.-N. COTE & Cie**
Epiciers
196-98, Rue East Main
FALL RIVER, MASS.

- JOSEPH-L. LAPOINTE**
Epicier
171, Rue Nashua
FALL RIVER, MASS.
-
- CHARLES AUCLAIR**
Epicier
380, Rue East Main
FALL RIVER, MASS.
-
- DONAT GAGNON**
Epicier
2641, Rue So. Main
FALL RIVER, MASS.
-
- J.-B. METAYER**
Marchand et Epicier
2599, Rue So. Main
FALL RIVER, MASS.
-
- F.-X. GAUDREAU**
Epicier
100, Rue Fulton
FALL RIVER, MASS.
-
- AUREL LEVESQUE**
Epicier
223, Fountain
FALL RIVER, MASS.
-
- J.-E. GAGNON**
Epicier
28, Rue Brightman
FALL RIVER, MASS.
-
- MARCOUX & FRERES**
Epiciers
51, Rue Fulton
FALL RIVER, MASS.
-
- J.-ALEX. BOLDUC**
Pharmacien
379, Rue E. Main
FALL RIVER, MASS.
-
- J.-A. MacDONALD**
Epicier
1645, Rue So. Main
FALL RIVER, MASS.
-
- EMILE LARIVÉE**
Epicier
302, Rue E. Main
FALL RIVER, MASS.
-
- WILFRID-F. BESSETTE**
Electricien
970, Rue E. Main
FALL RIVER, MASS.

S.- DEUS POIRIER

Ecurie de louage

128, Rue 3^{ème}

FALL RIVER, MASS.

LEANDRE BOLDUC

Entrepreneur général

579, Rue Middle

FALL RIVER, MASS.

J.-H. GENDRON & FILS

Marchand de Merceries, d'Habits

1411, Rue Pleasant

FALL RIVER, MASS.

EUGENE BRUNELLE

Marchand de

Monuments mortuaires

25, Rue Spencer

FALL RIVER, MASS.

FALL RIVER

PROVISIONS Co

WHOLESALE PROVISIONS

DEALERS

FALL RIVER, MASS.

Mackensie & Winslow Inc.

FOIN

PAILLE

& GRAIN

FALL RIVER

MASS.

MAPLE

STREET

LAUNDRY

Buanderie de première classe

FALL RIVER

MASS.

WILFRID BERGERON

PROPRIETAIRE DU

King Philip Garage

784, Rue KING PHILIP

Place à louer.....

BOGLE HILL MARKET

MICHEL PLOURDE

PROPRIETAIRE

1754, RUE PLEASANT

FALL RIVER MASS.

LE PAIN

Minty Nice Bread

est le meilleur

D.-H. & J. POMFRET,

PROPRIETAIRE

FALL RIVER

MASS.

JOHN FRIAR

Artiste décorateur

DECORATION

D'EGLISES

Fall River

Mass.

E.-L. FISHER & Co Inc.

Fruits

— ET —

Légumes

FALL RIVER

ET

NEW-BEDFORD

MASS.



M. FERREIRA

Déménageur

général

Rue PLEASANT

Fall River

Mass.

TEL. BELL

Barré & Laliberté

*MARCANDS
de MERCERIES
et d'HABITS*

184-86-88, Rue So. Main
FALL RIVER,
MASS.

Alex. HOULE

Plombier

1580, Rue Pleasant
FALL RIVER, MASS.

JOS.-P. GUIMOND

Epicier

93, Rue Gagnon
FALL RIVER, MASS.

Joseph-F. Côté

Boulangier et Pâtissier

81-83, Rue 8em
FALL RIVER, MASS.

Mad. Eugène LEBLANC

MARCHANDE

—ET—

MODISTE de CHAPEAUX

aussi agent pour les corsets

"SPRIRELLA"

FAIT sur COMMANDE

610, Rue Bedford
FALL RIVER, MASS.

PIERRE PICARD

MARCHAND

de

MERCERIES

et

D'HABITS

1333, Rue Pleasant
FALL RIVER,
MASS.

BREWER & Cie

PHARMACIENS

en gros

61-71, Rue Pearce
FALL RIVER,
MASS.

GREENE & SON

Assurances

ET

Immeubles

22, Rue Bedford
FALL RIVER,
MASS.

Rousseau Auto Supply Co

E. St-MARTIN,

—ET—

W. ROUSSEAU

Ligne complète

*d'ARTICLES et ACCESSOIRES
pour Autos.*

1442, Rue So. Main
FALL RIVER,
MASS.

EDWARD-M. CORBETT
Architecte

70, Rue Bedford
FALL RIVER
MASS.

PECKHAM, DAVIS, Co

*Marchands de Lait
et de Crème à la glace*
104, Rue Barrett
FALL RIVER, MASS.
Tél. 475 — et 8517M.

J.-E. DRAPER

MANUFACTURIER DE
MONUMENTS
MORTUAIRES
302, New Boston Rd
FALL RIVER, MASS.

H. ROUSSEAU

BOULANGER
Propriétaire du Pain
EDGEWORTH
FALL RIVER, MASS.

STERLING AUTO Co

R.-W. Tierney, Trés.

STERLING
— ET —
FORDS CARS
101-109, Rue Bank
FALL RIVER, MASS.

DOWNEY & HOLLAND

MARCHANDS DE
Ferrerierie
92, Rue Pleasant
FALL RIVER, MASS.

ARCHAMBAULT & Fils

ENTREPRENEURS
DE POMPES FUNEBRES
742, Ave M'Mack
LOWELL, MASS.

TEL. 16c9

GLOBE PROVISIONS Co
MANUFACTURIERS

— de —

Saucisse

951, Rue Slade
FALL RIVER, MASS.

GEORGES, B.-D. POLLARD

Réparateurs d'Automobiles
Agent pour les
CARBURATEURS RAYFIELD
Spécialité: —
Réparations des autos Buick
129, Ave Président
FALL RIVER, MASS.
Tél. 3174.

THOMAS-C. CROWTHER

AVOCAT

*Edifice de
l'Académie*
FALL RIVER, MASS.

LORENZO-E. SAVARD

ASSURANCES

— et —

IMMEUBLES

Edifice GRANITE
FALL RIVER, MASS.

WILFRID BERNARD

Professeur
de PIANO
et d'ORGUES
202, Rue Forest
FALL RIVER, MASS.

LOUIS DUSSAULT

EPICIER

448, Rue County
FALL RIVER, MASS.

LEON REMY

EPICIER

*Angle des rues
Charles et King
et 846, Bay*
FALL RIVER, MASS.

LEONARD S. CHACE

PRESIDENT

RICHARD B. CHACE

TRESORIER

SHAWMUT MILLS

FALL RIVER, MASS.

Fred. E. WATERMAN, Jr.

Président.

Robt. W. ZUILL,

Trésorier.

CORNELL MILLS

45040 Sprindles

1114 Loonis

COMPLIMENTS DE LA

Merchants Mfg. Company

ET DE LA

American Linen Co.

FALL RIVER, Mass.

AVEC LES COMPLIMENTS

*STAPLES COAL Co.
DE FALL RIVER, MASS.*



THOMAS J. ASHTON

ENTREPRENEUR DE POMPES FUNEBRES

961, rue PLEASANT

FALL RIVER, Mass.

COMPLIMENTS DE LA

Stafford Mills

Fall River, Mass.

ALLEN, SLADE & Co.

(INCORPORÉE)

Epiciers en Gros et à Commission

18, 26, 30, rue THIRD

Fall River, Mass.

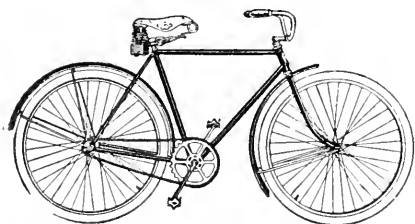

IVER JOHNSON
BICYCLES

FRANCK C. NICHOLS CO.
RUE BEDFORD, FALL RIVER, MASS.

Louis Letendre

Honoré Boulé

Letendre & Boulé

EPICIERS EN GROS

Provisions, Fruits & Légumes

333 Rue Bedford

Fall River Mass

Tel. 366

Compliments de la

Union Belt Co.

FALL RIVER, MASS

Frank L. Allen Lumber Co.

Marchands de Bois

de Construction

296 rue Oliver, Fall River, MASS

Compliments de la

Stevens Mfg. Co.

ET DE LA

Davol Mills

FALL RIVER, Mass.

OLIVER S. HAWES

WILLIAM B. HAWES

O. S. HAWES & Bros.

COURTIERS

Fall River, Mass.

COCA-COLA BOTTLING CO.

Embouteilleurs de Liqueurs Douces

Coca-Cola, Orange Crush, Lemon Crush

150-156, rue Quequechan

FALL RIVER, MASS.

FRED. CATTERALL

EPICERIES et PROVISIONS

392, RUE COUNTY

FALL RIVER, MASS.

BRAININ MOTOR CO.

GARAGE DE
VENTE ET DE SERVICE

Chandler et Stutz

Nous sollicitons votre patronage.

829, rue Robeson, Fall River, Mass.

DOUGHTY WELCH ELECTRIC CO. Inc.

ELECTRICIENS

46, rue No. Main.

Tél. 1646

FALL RIVER, Mass.

CYRUS C. ROUNSEVILLE, Trés.

SHOVE MILLS

FALL RIVER, MASS.

Compliments de la

ARKWRIGHT MILLS

HERBERT H. MARBLE, Trés.

FALL RIVER, Mass.

PARTIES POUR LES "FORD"

HUILE C. C.

EST LA MEILLEURE

Nous vendons toutes les accessoires pour autos

Congdon Carpenter Co.

58, 62, 68, RUE QUATRIEME

FALL RIVER, MASS.

H. H. Lawson Motor Co. Inc.

SALLE DE VENTE ET DE SERVICES

Chars BUICK et G. M. C.

23, rue HIGH

FALL RIVER, Mass.



HERBERT C. EALES

MANUFACTURIERS

de Monuments Mortuaires, en
Marbre ou en Granit

Coin des rues Pleasant et 15ème

FALL RIVER, Mass.

BORDEN & REMINGTON

PRODUITS CHIMIQUES, PEINTURES,
HUILES, PORTES, CHASSIS,
VITRES, ETC.

Matériaux pour Entrepreneurs

115, rue Anawan

Fall River, Mass.

AUTOS

Dodge Brothers et Reo Motors Cars

CLARNER & RAWSON

534, RUE SO. MAIN

FALL RIVER, MASS.

COVEL & OSBORN CoMARCHANDS
—DE—**ferronnerie**151, Rue Pleasant
FALL RIVER
MASS.**MOHICAN DRUG Co**

ANGLE DES RUES

Main

et

Central

FALL RIVER,
MASS.**J.-O. NEILL Hardware Co**MARCHANDS
—DE—**ferronnerie**130, Rue Bedford
FALL RIVER,
MASS.BORDEN,
GUINEY
&
KENDALLMarchands de Bois
*en gros seulement*499, Ave Rodman
FALL RIVER. — MASS.
Tél. 244.**J.-F. STAFFORD & Co****Assurances**∴ 32, Rue Bedford ∴
FALL RIVER
MASS.

BELLEVILLE & Fils

Epiciers
23, Rue Aiken
LOWELL, MASS.**James-H. WILSON**MARCHAND
—DE—**Charbon****Fall River**

MASS.

GEORGES MARCHAND, Jr,
& CIE
Epiciers
301, Rue West Sixth
LOWELL, MASS.PIERRE LEBLANC
Marchand de Meubles
647, Rue Merrimack
LOWELL, MASS.WILFRID BLOUIN
Epicier
464, Rue Moody
LOWELL, MASS.ALFRED LECLERC
Marchand de Nouveautés
232, Rue Aiken
LOWELL, MASS.A. DESJARDINS
Marchand de Tabac
252, Rue Aiken
LOWELL, MASS.J.-B. MICHELIN
Epicier
253, Rue Aiken
LOWELL, MASS.VICTOR PIGEON
Propriétaire de Garage
206, Rue Hall
LOWELL, MASS.F.-X. RIVET
Epicier
484, Rue Moody
LOWELL, MASS.H.-M. DEMERS
Epicier
6-12, Lilly Ave
LOWELL, MASS.

GEORGES DION
Epicier
340, West Sixth
LOWELL, MASS.

ELZEAR MASSE
Peintre
88, Rue Aiken
LOWELL, MASS.

JOSEPH ALBERT
Directeur de Funérailles et
Embaumeur
171, Rue Aiken
LOWELL, MASS.

**ATELIER DE PHOTOGRAPHIE
de DUCLOS**
709, Rue Merrimack
LOWELL, MASS.

E.-C. SIMARD
Pharmacien
104, Rue Salem
LOWELL, MASS.

W.-P. CAISSE
Pharmacien
461, Rue Moody
LOWELL, MASS.

ARTHUR-L. ENO
Avocat
329, Edifice Hildred
LOWELL, MASS.

**LOWELL GROCERY CO
LAMONTAGNE & POISSANT**
Propriétaires
590-600, Rue Dutton
LOWELL, MASS.

LAFLAMME & LEDOUX
Marchands Meubles, etc.
575, Rue Middlesex
LOWELL, MASS.

JOSEPH BEAUPARLAND
Epicier
691, Rue Middlesex
LOWELL, MASS.

WILLIE-J. PELTIER
Bijoutier
443, Rue Merrimack
LOWELL, MASS.

AMEDEE BELANGER
Marchand de Meubles
539, Rue Merrimack
LOWELL, MASS.

J.-F. MONTMINY
Optométriste et Opticien
492, Rue Merrimack
LOWELL, MASS.

JOHN PROVENCHER
Boulangier
199, Rue Cheever
LOWELL, MASS.

ARTHUR LAVOIE
Epicier
183, Rue Hall
LOWELL, MASS.

DELISLE & COUTU
Marchands de Meubles
52, Rue Tucker
LOWELL, MASS.

J.-E. GAGNE
Marchand de Meubles
242, Rue Aiken
LOWELL, MASS.

WILFRID MARION
Epicier
25, Rue Tucker
LOWELL, MASS.

ADELARD PLOURDE
Marchand de Chaussures
243, Rue Aiken
LOWELL, MASS.

ERNEST-J. DUPONT
Assurances et Immeubles
90, Rue Aiken
LOWELL, MASS.

J.-Bte PELNAULT
Boulangier
768, Rue Merrimack
LOWELL, MASS.

OSCAR-P. COGNAC
Epicier
105, Rue Salem
LOWELL, MASS.

ABSALON PATENAUDE
Marchand de Variétés
405, Rue Moody
LOWELL, MASS.

JOSEPH BOSSE
Epicier
650, Rue Merrimack
LOWELL, MASS.

VICTOR ACHIN
Marchand de Pianos
747, Rue Merrimack
LOWELL, MASS.

ADOLPHE LAMONTAGNE
Marchand de Meubles
654, Rue Merrimack
LOWELL, MASS.

HENRY LAVALLEE
Bijoutier, Optométriste
656, Rue Merrimack
LOWELL, MASS.

E. COGNAC
Marchand de Meubles
628 Rue Merrimack
LOWELL, MASS.

**LOWELL SODA & SPRING
WATER CO**
Bécharde & Frères, propriétaires
86, Rue Aiken
LOWELL, MASS.

ARTHUR BLANCHETTE
Marchand de Meubles
300, Rue Aiken
LOWELL, MASS.

A. BISSON
Epicier
283, Rue Aiken
LOWELL, MASS.

THADEE BEAUDOIN
Epicier
42, Rue Tucker
LOWELL, MASS.

GASPARD BEAUDRY
Epicier
277 Rue Tucker
LOWELL, MASS.

PIERRE SIGOUIN
Marchand de Chaussures
349, Rue Bridge
LOWELL, MASS.

ACADEMIE GUILBAULT
Ecole de Piano
LS-NAP. GUILBAULT
Directeur
LOWELL, MASS.

L. TOUSIGNAN
Epicier
437, Rue Moody
LOWELL, MASS.

FAVREAU & FRERES Inc.
Electriciens
316-318, Rue Merrimack
LOWELL, MASS.

GEO.-O. PERRAULT & FILS
Epiciers
294, Rue Bridge
LOWELL, MASS.

ERNEST LAGASSE
Marchand de Bois et Charbon
619, Ave Lake View
LOWELL, MASS.

ERNEST-P. GENEST
Entrepreneur Peintre
21 Rue Suffolk
LOWELL, MASS.

HENRI POIRIER
Marchand de Meubles
267, Rue Aiken
LOWELL, MASS.

LAZARE OUELLETTE
Epicier
319, So. Broadway
LOWELL, MASS.

ANTHIME LACOMBE
Epicier
31, Ave Lake View
LOWELL, MASS.

EUGENE VINCENT
Boulangier et Pâtissier
304, 6ème Rue
LOWELL, MASS.

LADIAS BRODEUR
Boulangier
17, Ave Aiken
LOWELL, MASS.

PHILIPPE FORTIN
Epicier
696, Ave Lakeview

**GREEN MOUNTAIN
Medecine Co
ALFRED POULIOT,
Propriétaire**
14 Rue RACE,
LOWELL MASS.

*Nous avons un remède
pour toutes les maladies,
écrivez-nous, et nous vous ferons
PARVENIR
un de nos pamphlets vous donnant
toutes les explications.
Nous enlevons les CANCERS
sans COUTEAU*

ZEPHIRIN DUCHARME
Entrepreneur maçon
ALDENVILLE, MASS.

HUBERT GENDREAU
Architecte
ALDENVILLE, MASS.

ALFRED MENARD
Marchand général
ALDENVILLE, MASS.

JOS.-ALBERT LAMOTHE
Pharmacien
ALDENVILLE, MASS.

ARCHER NEVEU
Epicier
699, Rue Grattan
ALDENVILLE, MASS.

LIONEL-J. DUGAS
Marchand et maître de Poste de
Chicopee Station No 2
ALDENVILLE, MASS.

J.-E. GENDREAU
Epicier
INDIAN ORCHARD, MASS.

JOS.-H. COUTURE & FILS
Directeurs de Funérailles et
Embaumeurs
110, Rue Franklyn
LAWRENCE, MASS.

GINGRAS & BERUBE
Epiciers
347, Rue Lowell
LAWRENCE, MASS.

ALFRED-M. BAZIN
Epicier
334, Rue Lowell
LAWRENCE, MASS.

EPHREM CORNELLIER
Cordonnier et Marchand
128, Rue Hampshire
LAWRENCE, MASS.

ELZEAR THIBAUT
Photographe
499, Rue Essex
LAWRENCE, MASS.

GAUDIAS GUILMETTE
Epicier
333, Rue So. Broadway
LAWRENCE, MASS.

JOSEPH MONETTE
Avocat
316, Rue Essex
LAWRENCE, MASS.

Dr A.-A. PERONT
Dentiste
537, Rue Essex
LAWRENCE, MASS.

DUBRULE & CIE
Pharmaciens
39, Rue Franklyn
LAWRENCE, MASS.

Epicier
663, Rue Essex
LAWRENCE MASS.

EMILE BERNARDIN
Plombier
70, Rue Franklyn
LAWRENCE, MASS.

ARTHUR-W. BLANCHETTE
Plombier
93, Rue Concord
LAWRENCE, MASS.

C.-J. TETREAU
Marchand de Chaussures
517, Rue Essex
LAWRENCE, MASS.

Mlle O. VILLENEUVE
Marchande de Nouveautés
178, Rue Broadway
LAWRENCE, MASS.

EUG. COTE
Epicier
57, Rue Franklyn
LAWRENCE, MASS.

OCTAVE OUELLETTE
Epicier
81, Rue Franklyn
LAWRENCE, MASS.

AZARIE FOURNIER
Ferblantier
164a, Rue Lowell
LAWRENCE, MASS.

EUGENE BOUCHER
Epicier
64, Rue Oxford
LAWRENSE, MASS.

ALFRED-J. MARTEL
Directeur de Funérailles et
Embatmeur
254, Rue Broadway
LAWRENCE, MASS.

BRUNELLE & TALBOT
Epiciers
LUDLOW — — MASS.

GEO.-E. PROULX, L.L.B.
Avocat
7 Rue Main
LEOMINSTER, MASS.

LOUIS-ALFRED JALBERT
Marchand de Merceries,
Chaussures et d'Habits
183, Rue Mechanics
LEOMINSTER, MASS.

DAMASSE-F. OUIMETTE
Epicier
62, Rue Spruce
LEOMINSTER, MASS.

E.-P. DURAND
Epicier
122, Rue Spruce

A.-E. GIGUERE
Pharmacien
LEOMINSTER, MASS.

A. FONTAINE
Marchand de Meubles
155, Rue 3ème
LEOMINSTER, MASS.

Z. LEGRIS
Epicier
782, Rue 4ème
LEOMINSTER, MASS.

PHILIPPE VIGNEAULT
Epicier
188, Rue Fifth
LEOMINSTER, MASS.

LEONIDAS GAGNON
Epicier
170, Rue Spruce
LEOMINSTER, MASS.

FRED.-J. LAFRANCE
Epicier
132, Rue Spruce
LEOMINSTER, MASS.

OVILA BEAUDOIN
Epicier
74, Rue Cabot
HOLYOKE, MASS.

H. AUTHIER
Marchand de Nouveautés
55, Rue Ely
HOLYOKE, MASS.

J.-ERNEST PARADIS
Epicier
301, Rue Main
HOLYOKE, MASS.

AMEDEE-F. GINGRAS
Directeur de Funérailles
HOLYOKE, MASS.

JOSEPH-E. LANGLOIS
Epicier
114, Rue Center
HOLYOKE, MASS.

ARTHUR FONTAINE
Plombier
400, Rue Main
HOLYOKE, MASS.

NAPOLEON DESROCHERS
Marchand de Nouveautés
HOLYOKE, MASS.

NAPOLEON TETRAULT
Boulangier
525, Rue Bridge
HOLYOKE, MASS.

MISAEI-M. MORIN
Epicier
104, Rue High
HOLYOKE, MASS.

JOS.-PHILEAS RODIER
Marchand de Merceries
338, Rue Main
HOLYOKE, MASS.

W.-A. BARSELOU
Epicier
35, Rue Sargent
HOLYOKE, MASS.

LOUIS BIBEAU
Marchand de Charbon et Bois
HOLYOKE, MASS.

CHS-E. BELLEFEUILLE
Tailleur
157, Rue Lyman
HOLYOKE, MASS.

PIERRE PAYETTE
Marbrier
Rue Mechanique
HOLYOKE, MASS.

JOSEPH GAUTHIER
Epicier
22½, Rue Cabot
HOLYOKE, MASS.

JOSEPH-H. BEAUCHAMP
Epicier
536, Rue Bridge
HOLYOKE, MASS.

JOHN-T. ROY
Libraire et marchand de Musique
168, Rue High
HOLYOKE, MASS.

NAP. DESROSIERS
Marchand de Meubles
71, Rue High
HOLYOKE, MASS.

VICTOR-E. MENARD
Agent des Pneux Fisk, Goodyear,
Firestone, Solid, etc.
HOLYOKE, MASS.

JOSEPH DESMARAIS
Pharmacien
108, Rue High
HOLYOKE, MASS.

LEON GODERE
Marchand de Nouveautés
345, Rue Main
HOLYOKE, MASS.

LS CLOUTIER & FRERES
Epiciers
524, Rue So. Bridge
HOLYOKE, MASS.

DOSITHE SINCERNY
Marchand de Chaussures
42, Rue Cabot
HOLYOKE, MASS.

HERCULE OUIMETTE
Epicier
83, Rue Mosher
HOLYOKE, MASS.

J.-AIBERT PARADIS
Assurances & Immeubles
305, Rue Main
HOLYOKE, MASS.

OPHIR TESSIER
Epicier
737, Rue High
HOLYOKE, MASS.

N. BAIL
Marchand de Chaussures
154, Rue High
HOLYOKE, MASS.

LOUIS-H. LEDUC
Mécanicien
525, Rue High
HOLYOKE, MASS.

HORMISDAS ROY
Mécanicien
95, Rue Lyman
HOLYOKE, MASS.

GEORGES-W. MESSIER
Optométriste
309, Rue Main
HOLYOKE, MASS.

JOHN-B. BEAUVAIS
Pharmacien
67, Rue Cabot
HOLYOKE, MASS.

A.-R. VINCENT
Pharmacien
337, Rue Main
HOLYOKE, MASS.

J.-ARTHUR LABRECQUE
Epicier
578, Rue Summer
HOLYOKE, MASS.

JOSEPH BEAUDOIN & Fils
Epiciers
98, Rue Lyman
HOLYOKE, MASS.

JOS.-A. MAROIS
Marchand de Chaussures
41, Rue Ely
HOLYOKE, MASS.

ODILON-J.-E. CHAREST
Marchand de Meubles
231, Rue Main
HOLYOKE, MASS.

A.-C. MENARD
Epicier
89, High, 1375, Dwight
HOLYOKE, MASS.

J.-HERMAS FLEURY
Directeur de Funérailles et
Embaumeur
290, Rue Main
HOLYOKE, MASS.

MOISE SASVILLE
Epicier
51, Rue Grand
MARLBORO, MASS.

J.-A. BOUVIER
Marchand
511, Rue Lincoln
MARLBORO, MASS.

AMEDEE BEAUREGARD
Epicier
514, Rue Lincoln
MARLBORO, MASS.

SIMON GRENON
Epicier
MARLBORO, MASS.

JOSEPH-E. LAPIERRE
Marchand de Nouveautés
MARLBORO, MASS.

ALEX.-E. PATOEL
Pharmacien
537, Rue Lincoln
MARLBORO, MASS.

DAVID-H. HARPIN
 Directeur de Funérailles
 aussi marchand de Merceries
 535, Rue Lincoln
 MARLBORO, MASS.

LOUIS BISSON
 Directeur de Funérailles et
 Embaumeur
 130, Rue Elm
 MARLBORO, MASS.

RAOUL-H. BEAUDREAU
 Avocat
 186, Rue Main
 MARLBORO, MASS.

LEON AUCLAIR
 Plombier
 529, Rue Lincoln
 MARLBORO, MASS.

Dr NAP.-JOS. GOULET
 Dentiste
 254, Rue Main
 MARLBORO, MASS.

D. DUCHARME
 Boucher
 MILLBURY, MASS.

A.-J. LAVALLEE
 Boulanger
 MILLBURY, MASS.

ROBERT & FRERES
 Epiciers
 MILLBURY, MASS.

JOSEPH FRECHETTE
 Epicier
 NEWTON, MASS.

LE SIROP MATHIEU

SOULAGE

*La Toux, la Bronchite, le Catarrhe, les Rhumes,
 la Coqueluche et l'Asthme*

FAVREAU & COLLETTE, Prop.
 MARLBORO, MASS.

ASA AUGER
 Avocat
 Edifice Five Cents Savings Bank
 NEW-BEDFORD, MASS.

E.-H. CHOQUETTE
 Marchand de Merceries
 912, Rue Purchase
 NEW-BEDFORD, MASS.

J.-BTE GREGOIRE
 Marchand de Meubles
 et Ferronnerie
 924-928, Rue So. Water
 NEW-BEDFORD, MASS.

H.-P. DION
 Boulanger
 1070, Rue County
 NEW-BEDFORD, MASS.

LEO LaBRODE
 Architecte
 251, Rue Union
 NEW-BEDFORD, MASS.

NALBERT-R. LUSSIER
 Pharmacien
 241, Rue Bowditch
 NEW-BEDFORD, MASS.

THEODORE-A. DAVIGNON
 Pharmacien
 98a, Rue County
 NEW-BEDFORD, MASS.

A. METHE

Epicier

75, Rue County
NEW-BEDFORD, MASS.**D.-H. GAUTHIER**

Marchand de Meubles

1927-1941, Rue Purchase
NEW-BEDFORD, MASS.**NAP. RICARD**

Epicier

126, Rue Bowditch
NEW-BEDFORD, MASS.**VITAL GIRARD**

Directeur de Funérailles et

Embaumeur

1378, Rue Pleasant
NEW-BEDFORD, MASS.**J.-ARTHUR GUILLET**

Epicier

1345-49, Ave Acushnet
NEW-BEDFORD, MASS.**ERNEST-B. GUILLET**

Epicier

393, Rue Bowditch
NEW-BEDFORD, MASS.**MICHAUD & DUPRE**Marchands de Merceries et
d'Habits956, Ave Acushnet
NEW-BEDFORD, MASS.**JOSEPH CHAUSSE**

Epicier

11, Carré Weld
NEW-BEDFORD, MASS.**LOUIS-N. FREDETTE**

Marchand de Meubles, Poêles, etc.

1560-62, Ave Acushnet
NEW-BEDFORD, MASS.**HORACE PICARD**

Epicier

1702, Ave Acushnet
NEW-BEDFORD, MASS.**GEO. JUSSAUME**

Marchand de Meubles, etc.

1613, Ave Acushnet
NEW-BEDFORD, MASS.**ANATOLE ENGLAND**

Marchand de Musique et Pianos

1568, Ave Acushnet
NEW-BEDFORD, MASS.**OSCAR MESSIER**

Epicier

1747, Ave Acushnet
NEW-BERFORD, MASS.**JOHN BAZINET**

Plombier

1753, Ave Acushnet
NEW-BEDFORD, MASS.**HENRI LELIEVRE**

Epicier

79, Ave Belleville
NEW-BEDFORD, MASS.**JOSEPH JUSSAUME**

Epicier

302, No. Front
NEW-BEDFORD, MASS.**TELESPHORE BOLDUC**

Epicier

555, No. Front
NEW-BEDFORD, MASS.**B.-A. FONTAINE**

Marchand de Meubles

neuf et de seconde main

Déménageur et marchand de Bois

424, No. Front
NEW-BEDFORD, MASS.**St-PIERRE & BOUCHER**

Epiciers

Sawyer & No. Front
NEW-BEDFORD, MASS.**ELPHEE LAGASSE**

Directeur de Funérailles et

Embaumeur

117, Ave Ruth
NEW-BEDFORD, MASS.

JOSEPH LETENDRE

Epicier

243, Rue State
NEW-BEDFORD, MASS.**E.-S. BERGERON**

Boulangier

111, Ruth
NEW-BEDFORD, MASS.**JOSEPH GAUDETTE**

Epicier

483, No. Front
NEW-BEDFORD, MASS.**ALDEGE CHAUSSE**Epicier et Directeur de Funérailles
et Embaumeur394, No. Front
NEW-BEDFORD, MASS.**HUBERT LEBLANC**

Bijoutier

1466, Ave Acushnet
NEW-BEDFORD, MASS.**C.-H. CHARPENTIER**Marchand de Merceries et d'Habits
1179, Ave Acushnet
NEW-BEDFORD, MASS.**OCTAVE FRIGEALT**

Epicier

326, Bowditch
NEW-BEDFORD, MASS.**HERVE-D. RICARD**

Marchand de Grain et de Foin

380-82, Rue Sawyer
NEW-BEDFORD, MASS.**WILLIAM-A. PAYETTE**Directeur de Funérailles et
Embaumeur1757, Ave Acushnet
NEW-BEDFORD, MASS.**EDWARD-E. TURCOTTE
& CIE**Angle Sawyer et County
NEW-BEDFORD, MASS.**LAFRANCE & FRERES**

Epiciers

81, Rue Austin
NEW-BEDFORD, MASS.**PIERRE FOISY**

Marchand de Foin

NEW-BEDFORD, MASS.

J.-A. BOUCHER

Boulangier

238, Rue State
NEW-BEDFORD, MASS.**A.-J. POIRIER**

Marchand de Ferronneries

1181, Ave Acushnet
NEW-BEDFORD, MASS.**OVILA BOUCHER**Marchand de Merceries et d'Habits
1285, Ave Acushnet
NEW-BEDFORD, MASS.**ALARIC-J. PHANEUF**

Optométriste et Opticien

758, Rue Purchase
NEW-BEDFORD, MASS.**E.-ERNEST POTHIER**

Buandier

1064, Rue County
NEW-BEDFORD, MASS.**PHILIAS FORTIN**

Epicier

1892, Ave Acushnet
NEW-BEDFORD, MASS.**W. & J. LEMLIN**

Marchands de Ferronnerie

38, Ave West French
NEW-BEDFORD, MASS.**ISRAEL OLIVIER**

Marchand de Ferronnerie

1890, Ave Acushnet
NEW-BEDFORD, MASS.**FIRMIN GOULET**

Epicier

889, Ave Brock
NEW-BEDFORD, MASS.

JOSEPH-O. PAQUETTE
Immeubles et Assurances
1055, Ave Acushnet
NEW-BEDFORD, MASS.

ARMAND PICHE
Epicier
712, Ave Brock
NEW-BEDFORD, MASS.

PHILIPPE LAFRANCE
Epicier
170, Rue Reynolds

DESIRE PROVENCHER
Optométriste et Opticien
No.-ADAMS, — — MASS.

E. T. DESAULNIERS

Spécialiste pour les Montres

**Agent pour les meilleurs
montres Américaines**

102 rue WELD,

New Bedford, Mass

EDMOND VADNAIS
Marchand de Harnais, de Voitures
et d'Automobiles
No.-ADAMS, — — MASS.

THEODORE LEBERT
Epicier
376, Union
No.-ADAMS, MASS.

BOURDON & CYR
Epiciers
No.-ADAMS, — — MASS.

I. CHARRON
Epicier
144, Houghton
No.-ADAMS, MASS.

FRANK CARON
Mfg de Cigares
No.-ADAMS, — — MASS.

EDMOND BISAILLON
Marchand de Merceries et d'Habits
No.-ADAMS, — — MASS.

H. MORRIER
Marchand de Chaussures
No.-ADAMS, — — MASS.

NAP.-T. BERNIER
Epicier
No.-HAMPTON — — MASS.

WILLIAM LAFLEUR
Marchand de Ferronnerie
No.-HAMPTON, — — MASS.

JOSEPH-F. PELLETIER
Avocat
101, Washington
SALEM, MASS.

CLEMENT DESAULNIERS
Avocat
70, Washington
SALEM, MASS.

N. LEVESQUE
Directeur de Funérailles et
Embaumeur
SALEM — — MASS.

THEODORE COTE
Marchand de Meubles
Angle des rues Palmer et
Congress
SALEM — — MASS.

JOSEPH DUBE
Boulangier
85, Rue Leavitt
SALEM, MASS.

E. BELLEAU
Mfg de Corniches et toutes sortes
d'ouvrages en Métal
125, Rue Canal
SALEM, MASS.

ELZEAR TREMBLAY
Epicier
18, Rue Palmer
SALEM, MASS.

JOS.-H. CHOUINARD
Opticien
120, Lafayette
SALEM, MASS.

Mlle **AURELIE OUELLETTE**
Modiste de Chapeaux
117, Lafayette
SALEM, MASS.

LE COURRIER PUB. CO.
Editeurs des Journaux
Le COURRIER de SALEM
et du
COURRIER de LAWRENCE

211, RUE WASHINGTON
S A L E M, — — M A S S.

JOSEPH LACROIX
Epicier
23, Chestnut
SPENCER, MASS.

PIERRE-R. RICHARD
Marchand de Ferronnerie
SPENCER, — — MASS.

D. CARTIER
Epicier
SPENCER, — — MASS.

DUFAULT & CIE
Marchands d'Habits
et de Merceries
16, HAMILTON
SOUTHBRIDGE, MASS.

F.-A. SANSOUCIE
Directeur de Funérailles
et Embaumeur
SOUTHBRIDGE, MASS.

H.-U. BAIL
Entrepreneur général
SOUTHBRIDGE, MASS.

EDOUARD-D. DESROSIERS
Assurances contre le Feu
140, Rue Main
SOUTHBRIDGE, MASS.

ALEX.-J. PAQUIN
Marchand de Nouveautés
SOUTHBRIDGE, MASS.

JOS.-H. DESROSIERS
Epicier
SOUTHBRIDGE, MASS.

ELZEAR-G. LAVALLEE
Marchand de Merceries
68, Mechanics
SOUTHBRIDGE, MASS.

JOSEPH LIPPE
Epicier
72, Mechanics
SOUTHBRIDGE, MASS.

SENECAL & FRERES
Epiciers
SOUTHBRIDGE, MASS.

I. BEAUREGARD
Marchand de Meubles
SOUTHBRIDGE, MASS.

H.-L. BEDARD
Marchand d'Habits
et de Merceries
SOUTHBRIDGE, MASS.

G. PINSONNEAULT
Epicier
28½, Pine
SOUTHBRIDGE, MASS.

JOS. JACQUES
Epicier
180, MAIN
SOUTHBRIDGE, MASS.

F.-X. LALIBERTE
Entrepreneur menuisier
et Charpentier
SOUTHBRIDGE, MASS.

P. JULIEN
Epicier
178, MAIN
SOUTHBRIDGE, MASS.

S. RICHARD, & CO. Inc.
Mfg de Couteaux
SOUTHBRIDGE, MASS.

JOS.-EDMOND DEMERS
Boulangier
SOUTHBRIDGE, MASS.

L.-JOS. DEMERS
Epicier
SOUTHBRIDGE, MASS.

JOHN-B. DEMERS
Epicier
SOUTHBRIDGE, MASS.

A. LAPORTE
Epicier
SOUTHBRIDGE, MASS.

JOS. ROBICHAUD
Marchand de Chaussures
SOUTHBRIDGE, MASS.

GATINEAU & CIE
Assurances et Immeubles
15, Rue Goddard
SOUTHBRIDGE, MASS.

JOS.-A. LARIVIERE
Pharmacien
39, Mechanics
SOUTHBRIDGE, MASS.

HENRI TETRAULT
Avocat
SOUTHBRIDGE, MASS.

JOSEPH-M. PAQUETTE
Boulangier et Patissier
306 $\frac{1}{2}$, Ave Belmont
SPRINGFIELD, MASS.

ALBERT-W. GAGNIER
Entrepreneur général
44, Rue Eagle
SPRINGFIELD, MASS.

FRED.-J. BENOIT
Epicier
772, Rue Main
SPRINGFIELD, MASS.

EMILE-J. ERARD
Epicier
512, No. Main
SPRINGFIELD, MASS.

P.-V. ERARD
Pharmacien
398, Rue Main
SPRINGFIELD, MASS.

ALPHONSE COTE
Epicier
536, Plainfield
SPRINGFIELD, MASS.

L.-A. NICOLET
Opticien
144, Main
SPRINGFIELD, MASS.

GRENIER & AUGER
Entrepreneurs
327, Rue Main
SPRINGFIELD, MASS.

JOHN PAPINEAU
Charretier
74, Rue Adams
SPRINGFIELD, MASS.

PIERRE OUIMETTE
Couvreur
51, Rue Taylor
SPRINGFIELD, MASS.

ALBERT-J. BEAUMIER
Plombier
822, Rue Main
SPRINGFIELD, MASS.

TEL.-B. MOINEAU
Assurances et Immeubles
719, Rue Main
SPRINGFIELD, MASS.

JOSEPH BOUCHER
Entrepreneur
163, Rue Grafton
SPRINGFIELD, MASS.

RICHARD GAUDREAU
Mfg d'outils de toutes sortes
30 Cypress Court
SPRINGFIELD, MASS.

GEORGES METHE
Marchand de Foin et Grain
495, Worthey
SPRINGFIELD, MASS.

CARON & FRERES
Directeurs de Funérailles
et Embaumeurs
31, Waverlye
SPRINGFIELD, MASS.

G.-ARTHUR ANGERS
Entrepreneur général
327, Rue Main
SPRINGFIELD, MASS.

E.-J. PARE
Ferblantier
820, Rue Main
SPRINGFIELD, MASS.

DAVID-E. LAVIGNE
Avocat
423, Rue Main
SPRINGFIELD, MASS.

J.-A. ANGERS & FRERES
Marchands de Bois
363, Eastern Ave
SPRINGFIELD, MASS.

ERNEST-A. BYRON
Directeur de Funérailles
et Embaumeur
18, Rue Winthop
SPRINGFIELD, MASS.

T. THOIN, A. G. GIROUARD, V. LIZOTTE,
Sales Mgr

West Springfield Chemical Co.

Manufacturers of

**Ammonia, Wescos Antiseptic Bleaching Water,
Bluing, Runaway Rush Fluid,
Extra Fine Starch, Etc.**

MUSTARD

VINEGAR

21 BARRETT AVENUE

West Springfield, Mass

"Trade Mark" Reg. U.S. Pat. Office, Feb. 11, 1913

O.-J. SAULNIERS
Epicier
248, Plainfield
SPRINGFIELD, MASS.

RAOUL-J. VEZINA
Pharmacien
441, Armory
SPRINGFIELD, MASS.

W. ARCHAMBAULT
Boulangier
254, Tyler
SPRINGFIELD, MASS.

A.-F. ASHER
Mfg de Crème à la glace
48-50, Main
SPRINGFIELD, MASS.

N.-E. RUSSELL
Entrepreneur
SPRINGFIELD, MASS.

EMILE RIOUX
Entrepreneur général
465, Ave Belmont
SPRINGFIELD, MASS.

JOS.-G. ROY
Entrepreneur général
907, Armory
SPRINGFIELD, MASS.

JOS.-OSIAS BROUILLET
Spécialiste pour les Magnetos
61, Rue Dresden
SPRINGFIELD, MASS.

MAURICE-L. ANGERS
Entrepreneur
327, Rue Main
SPRINGFIELD, MASS.

NOEL-E. MARTEL
Boulangier
40, Lexington
SPRINGFIELD, MASS.

HENRY MESSIER
Optométriste et Opticien
320, Rue Bay
TAUNTON, MASS.

H. BOUTIN
Photographe
6, E. Britania
TAUNTON, MASS.

F.-A. PELLETIER
Epicier
234, Whittenton
TAUNTON, MASS.

WILLIAM-A. TRAHAM
Dentiste
Rue Bay
TAUNTON, MASS.

JOS.-A. CYR
Epicier et Boulangier
431, Washington
TAUNTON, MASS.

JOSEPH-I. TRUDEL
Pharmacien
Turners Falls
MASS.

C.-P. DENIS
Barbier
Turners Falls
MASS.

LUDGER-L. DUPUIS
Marchand
Three Rivers
MASS.

A.-L. TRUDEAU
Tailleur
86, Main
WARE, MASS.

AIME DESLAURIERS
Marchand de Tabac
WARE, MASS.

PIERRE DURAND
Marchand de Merceries et d'Habits
WARE, MASS.

H. POULIN
Forgeron et Mécanicien
WARE, MASS.

P.-H. HEBERTForgeron
WARE, MASS.**JOSEPH BOUVIER**Epicier
WARE, MASS.**J.-BTE FLEURENT**Mfg de Cigares
WARE MASS.**EDWARD-A. THERRIEN**Epicier
et marchand de Meubles
WARE, MASS.**L.-S. CHARBONNEAU**Directeur de Funérailles
et Embaumeur
WARE, MASS.**J.-A. DAIGLE**Tailleur
WARE, MASS.**L. LETOURNEAU**Epicier
WARE, MASS.**J.-C. RICHARD**Epicier
WARE, MASS.**C.-H. LEMAITRE**Pharmacien
WARE, MASS.**J.-L.-A. FANEUF**Epicier et marchand de Nouveautés
WEST WARREN, MASS.**GEO. MANDEVILLE**Epicier
WEST WARREN, MASS.**JOHN MORGAN**Marchand de Chaussures
WEBSTER, MASS.**JOSEPH BENOIT**Directeur de Funérailles
et Embaumeur
WEBSTER, MASS.**JOS.-Z. CHABOT**Marchand de Merceries et d'Habits
WEBSTER, MASS.**JOSEPH JACOB**Epicier
WEBSTER, MASS.**CLARENCE-A. PARADIS**Directeur de Funérailles,
Embaumeur,
et Agt d'Assurances contre le feu
WEBSTER, MASS.**ADHEMAR BILLINGS**Epicier
WEBSTER, MASS.**HENRY CHAGNON**Epicier
WEBSTER, MASS.**ARTHUR CAZEAULT**Marchand de Charbon
WEBSTER, MASS.**PHILIP MORGAN**Epicier
WEBSTER, MASS.**GEORGES-J. BRUNELLE**Mfg de Bonbons
WEBSTER, MASS.**GEORGES-E. BELISLE**Avocat
340, Main
WORCESTER, MASS.**LOUIS-H. BEAUDRY**Epicier
666, Rue Chicopee
WILLIMANSETT, MASS.**WILFRID LABRECQUE**Epicier
712, Rue Chicopee
WILLIMANSETT, MASS.**DONAT GAUTHIER**Mfg de Miroirs
666, Rue Chicopee
WILLIMANSETT, MASS.

JOHN-F. PLANTE
Optométriste & Opticien
54, Rue Suffolk
WORCESTER, MASS.

ALFRED-J. DESCOTEAUX
Epicier
63, Canterbury
WORCESTER, MASS.

ALFRED ROY & FILS
Directeurs de Funérailles
et Embaumeurs
105, Franklyn
WORCESTER, MASS.

ELZEAR BIRTZ
Epicier
52, Wall
WORCESTER, MASS.

RODRIGUE PHANEUF
Epicier
35, Illinois
WORCESTER, MASS.

LAJOIE & AMELOTTE
Directeurs de Funérailles
et Embaumeurs
75, Southgate
WORCESTER, MASS.

JOS.-P.-E. LAJOIE
Plombier
256, Grafton
WORCESTER, MASS.

DOLOR-J. DUBRULE
Epicier
311, Cambridge
WORCESTER, MASS.

GEORGES BABIN
Epicier
46, Orient
WORCESTER, MASS.

JOSEPH BERNARD
Epicier
68, Forence
WORCESTER, MASS.

LOUIS-J. HETU
Epicier
13, Fremont
WORCESTER, MASS.

ELIE GRENIER
Epicier
62, Lyman
WORCESTER, MASS.

DOLARD-J. HAMEL
Opticien
58, Franklyn
WORCESTER, MASS.

WILFRID AUBIN
Marchand de
Monuments mortuaires
85, Millbury
WORCESTER, MASS.

JOSEPH POUTRE
Epicier
76, Madison
WORCESTER, MASS.

O TETRAULT
Marchand et Mfg de Harnais
160, Southbridge
WORCESTER, MASS.

R.-A. CHAPUT
Epicier
6, Newbury
WORCESTER, MASS.

Dr A.-J. HARPIN
le célèbre Chantre
Franco-Américain
(Basse)
98, Rue Front
WORCESTER, MASS.

F.-J. CHARRON & FILS
Marchands de Pianos
20, Rue Trumbull
WORCESTER, MASS.

EX. GAUCHER
Réparations de toutes sortes
d'Autos et de Voitures
455, Southbridge
WORCESTER, MASS.

ÉTAT DU MAINE

PHILIPPE DUPONT
Boulangier
AUBURN, ME

VINCENT & CIE
Embouteilleurs
d'Eaux Gazeuses
AUBURN, ME

ALBERT BERNARD
Epicier
73, So. Main
AUBURN, ME

L.-O. MERCIER
Teinturier
374, Main
AUBURN, ME

SABIN VINCENT
Epicier
9, So. Main
AUBURN, ME

AIME BEUCAGE
Epicier
71, Board
AUBURN, ME

RENY & FRERES
Epiciers
AUBURN, ME

OVILA DALPE
Marchand de Nouveautés
BIDDEFORD, ME

JOS. CARRIER
Epicier
16-18, Washington
BIDDEFORD, ME

F.-X. COTE
Marchand de Meubles
BIDDEFORD, ME

J.-E. EMOND
Directeur de Funérailles
et Embaumeur
BIDDEFORD, ME

**FAMILY CO-OPERATIVE
STORE**
Epiciers
Alph. Poirier, gérant
48, Alfred
BIDDEFORD, ME

A.-J. BAILLARGEON
Epicier
59, Centre
BIDDEFORD, ME

ARTHUR-R. LAPLUME
Epicier
155, Cleaves
BIDDEFORD, ME

ANACLET BRUNELLE
Epicier
317, Main
BIDDEFORD, ME

O.-A. COTE
Pharmacien
54, Elm
BIDDEFORD, ME

CORINNE-M. DESILETS
Nouveautés
289, Main
BIDDEFORD, ME

ARTHUR PLANTE
Epicier
58, Elm
BIDDEFORD, ME

GIROUARD & FRERES
Epiciers
360, Main
BIDDEFORD, ME

GEORGES-E. BEAUCHESNE
Epicier
1, Clifford
BIDDEFORD, ME

JOHN GIGUERE
Garage à louer,
réparations de toutes sortes
17, Rue Foss
BIDDEFORD, ME

EDOUARD DELORGE
Boulangier
20 Ave Beacon
BIDDEFORD, ME

J.-O. SAN SOUCY
Directeur de Funérailles
et marchand de Meubles
318, Rue Main
BIDDEFORD, ME

EMILE-A. BOISVERT
Bijoutier
18, Alfred
BIDDEFORD, ME

PARADIS & FRERES
Epiciers
61, Rue High
BIDDEFORD, ME

L. DOYON & CIE
Pharmaciens
BIDDEFORD, ME

DESROSIERS & FRERES
Epiciers
152, Cleaves
BIDDEFORD, ME

GARON & HOULE
Epiciers
63-65, Elm
BIDDEFORD, ME

EDMOND-A. MOISAN
Epicier
49, Bacon
BIDDEFORD, ME

CASAVANT & CLOUTIER
Epiciers
AUGUSTA, ME

P.-J. BEGIN
Pharmacien
AUGUSTA, ME

C.-F. BILODEAU
Marchand de Merceries et d'Habits
AUGUSTA, ME

JOS.-E. HUBERT
Chiropracteur
Rue Water
AUGUSTA, ME

PAUL-A. CYR
Dentiste
341, Rue Water
AUGUSTA, ME

JOSEPH-M. CADORETTE
Marchand de Chaussures
292, Rue Water
AUGUSTA, ME

JOHN-B. POULIN
Cordonnier
144, Rue Water
AUGUSTA, ME

MAJORIQUE PARENT
Epicier
55-57, Rue Main
BRUNSWICK, ME

PEOPLE CO-OPERATIVE ASS.
J.-A. Leclair, gérant
BRUNSWICK, ME

JOSEH-F. FORTIN
Marchand de Chaussures
38, Rue Main
BRUNSWICK, ME

ALBERT BRILLANT
Boulangier
BRUNSWICK, ME

ST-ONGE & FRERES
Epiciers
436, Sabatus
LEWISTON, ME

EUGENE-D. MORIN
Epicier
BRUNSWICK, ME

TONDREAU, FRERES
Epiciers
BRUNSWICK, ME

JOS.-E. COTE
Epicier
17, Walnut
LEWISTON, ME

H. LAROCQUE
Photographe
277, Lisbon
LEWISTON, ME

THIBAUT & FAUCHER
Bijoutiers
141, Lincoln
LEWISTON, ME

PARADIS & BOISVERT
Epiciers
55, Cedar
LEWISTON, ME

ALFRED PARE
Marchand de Nouveautés
26, Chestnut
LEWISTON MAINE

I. SIMARD & FILS
Epiciers
311, Lisbon
LEWISTON, ME

JOS. DULAC & FILS
Plombiers
351, Lisbon
LEWISTON, ME

E. JANELLE & CIE
Epiciers
396, Lisbon
LEWISTON, ME

LOUIS-L. LEVASSEUR
Propriétaire de Garage
415, Lisbon
LEWISTON, ME

BEDARD & PAQUETTE
Epiciers
436, Sabatus
LEWISTON, ME

PARADIS & FRERES
Immeubles et Assurances
contre le Feu
280, Lisbon
LEWISTON, ME

CARON & LANGELIER
Epiciers
97, Ash
LEWISTON, ME

JOS.-A. BUSSIÈRE
Electricien
392, Lisbon
LEWISTON, ME

PROVOST VINCENT CO
Marchands de Meubles
201, Lincoln
LEWISTON, ME

HUB CLOTHING CO
Arthur-P. Fournier, gérant
242, Lisbon
LEWISTON, ME

W.-E. CLOUTIER & CIE
Marchands de Bois et Charbon
77, Cedar
LEWISTON, ME

WILLIAM JANELLE
Marchand de Bois et de "Coke"
Rue Canal
LEWISTON, ME

JANELLE & DROUIN
Marchands de Meubles
359, Lisbon
LEWISTON, ME

PINETTE & FORTIN
Directeurs de Funérailles
et Embaumeurs
413, Lisbon
LEWISTON, ME

JOSEPH BUREAU & CIE
Marchands de Meubles
374, Lisbon
LEWISTON, ME

C. DUBE & FILS
Epiciers
213, Lincoln
LEWISTON, ME

JOSEPH-F. FRECHETTE
Marchand de Chaussures
371, Lisbon
LEWISTON, ME

FRANCOIS PELLERIN
Pharmacien
365, Lisbon
LEWISTON, ME

BEGIN, FRERES & CIE
Epiciers
188, Park
LEWISTON, ME

R.-L. GOSSELIN
Electricien
102, Rue Chestnut
LEWISTON, ME

D. GIGUERE
Epicier
135, Lincoln
LEWISTON, ME

MARCOTTE, COTE, CIE
Epiciers
197, Lincoln
LEWISTON, ME

GUIMOND & SIMARD
Epiciers
412, Lisbon
LEWISTON, ME

PIERRE LEVESQUE
Marchands de Chaussures
715, Lisbon
LEWISTON, ME

LEBLANC & THERRIENMarchands de Merceries
et d'Habits

288, Lisbon

LEWISTON, ME

FLORIAN-J. OUELLETTE

Epicier

39, Maple

LEWISTON, ME

JOS.-S. LAROSE

Marchand de Pianos

136, Lincoln

LEWISTON, ME

NADEAU & MICHAUD

Epiciers

344, Lisbon

LEWISTON, ME

CHARLES MARTEL

Pharmacien

267, Lisbon

LEWISTON, ME

A.-T. CASTONGUAYAgt d'Assurances et Juge de Paix
133, Rue Lisbon

LEWISTON, ME

E.-S. BARIBAULT

Pharmacien

366 Lisbon

LEWISTON, ME

BELLEAU & BELLEAU

Avocats

LEWISTON, ME

JOS. MARCOUXMarchand de Chaussures
RUMFORD, ME**ARTHUR GAUTHIER**Epicier, entrepreneur de
Pompes Funèbres et Marchand
de Meubles

RUMFORD, ME

JOSEPH JACQUES

Bijoutier

RUMFORD, ME

BOUCHER, FRERESMarchands de Meubles,
Ferronnerie et Peinture
RUMFORD, ME**JOSEPH-I. DORION**

Epicier

RUMFORD, ME

J.-EMILE FOURNIER

Boulangier

RUMFORD, ME

EDW.-A. LACROIX

Avocat

RUMFORD, ME

ALBERT BELIVEAU

Avocat

RUMFORD, ME

Mad. FRED. PARENTNouveautés et articles de Toilette
SANFORD, ME**E.-J. COUTURE**

Pharmacien

SANFORD, ME

PHILEAS-H. RIVARDMarchand de Chaussures
SANFORD, ME**ONESIME NORMAND**

Epicier

SANFORD, ME

ARTHUR GAUTHIER

Epicier

SANFORD, ME

LOUIS GAUTHIER

Epicier

SANFORD, ME

N.-J. GENDRONMarchand de Meubles
SANFORD, ME**ALBERIC-S. LANDRY**

Marchand de Chaussures

163, Rue Main

WATERVILLE, ME

DUBE & FRERES

Epiciers
SANFORD, ME

CYR, FRERES & CIE

Entrepreneurs généraux
WATERVILLE, ME

GUSTAVE GIGUERE

Marchand de Harnais
7, Rue Main
WATERVILLE, ME

E.-G. MAHEU

Epicier
159, Rue Water
WATERVILLE, ME

WALLIE-J. POOLER

Epicier
113, Rue Water
WATERVILLE, ME

CHARLES RODRIGUE

Directeur de Funérailles
et Embaumeur
25, Rue Front
WATERVILLE, ME

JOSEPH BOURQUE

Bijoutier
WATERVILLE, ME

ARTHUR-J. PICHE

Plombier et marchand de Meubles
88, Water
WATERVILLE, ME

RED CROSS PHARMACY

Daviau & Cunion, propriétaires
25, Main
WATERVILLE, ME

JOS. BIZIER

Epicier
12, Temple
WATERVILLE, ME

O.-J. GIGUERE

Marchand de Chaussures
de Merceries et d'Habits
30-34, Main
WATERVILLE, ME

SIMPSON & LACHANCE

Marchands de Chaussures
WATERVILLE, ME

O.-J. FORTIN

Marchand de Meubles
WESTBROOK, ME

J.-B. LAMONTAGNE

Marchand de Chaussures
WESTBROOK, ME

ELIE HEBERT

Epicier
WESTBROOK, ME

ARTHUR-D. LAPOINTE

Epicier
WESTBROOK, ME

HORMISDAS LAFOND

Nouveautés
WESTBROOK, ME

F. FORTIN

Epicier
WESTBROOK, ME

HENRI-G. ROCHELEAU

Marchand de Merceries
Directeur de Funérailles
et Embaumeur
WESTBROOK, ME

DUCLOS & FRERES

Boulangers
WESTBROOK, ME

C.-A. VALLEE

Pharmacien
WESTBROOK, ME

BERNARD & CASEY

Epiciers
WESTBROOK, ME

J.-L. HAINES

Epicier
WESTBROOK, ME

ETAT DU MICHIGAN

JOSEPH ASSELIN & FILS
Epiciers
CALUMET, MICH.

Le COURRIER du MICHIGAN
P.-E. Mayrand, propriétaire
Le seul Journal Franco-Américain
publié dans l'Etat du Michigan
LAKE LINDEN, MICH.

NELSON CANTIN
Directeur de Funérailles
aussi
Marchand de Ferronnerie
LAKE LINDEN, MICH.

LUCIEN-S. CHABOT
Marchand de Merceries
et de Chaussures
LAKE LINDEN, MICH.

THEO. St-JACQUES
Epicier
ESCANABA, MICH.

YOUNG & FILLION
Marchands de Merceries
ESCANABA, MICH.

M. PERRON
Marchand de Bois,
et de Terres à culture
ESCANABA, MICH.

JOSEPH-H. PRIMEAU, Jr
Avocat
2524 Est, Ave Jefferson
DETROIT, MICH.

N.-L. BEAUDRY
Entrepreneur général
916, Rue John
SAULT STE-MARIE, MICH.

GEORGES-E. PITEAU
Marchand de Merceries
et d'Habits et Chaussures
SAULT Ste-MARIE, MICH.

JOS.-F.-X. BRISSETTE
Marchand de Merceries,
d'Habits et Chaussures
347-349 Ouest, Ave Portage
SAULT Ste-MARIE, MICH.

GEORGES DUPUIS
Marchand général
SAULT Ste-MARIE, MICH.

LOUIS BELANGER
Directeur de Funérailles
207 Ave Bingham
SAULT Ste-MARIE, MICH.

J.-A. BECHARD
Pharmacien
SAULT Ste-MARIE, MICH.

JEREMIE DION
Epicier
213 Ouest, Ave Portage
SAULT Ste-MARIE, MICH.

TOUPIN & FRERES
Epiciers
MARQUETTE, MICH.

FRED. LIZOTTE
Marchand de Tabacs, Bonbons, etc.
MARQUETTE, MICH.

FRANK LABONTE
Epicier
MARQUETTE, MICH.

**THERIAULT &
SCHMELTZER**
Epiciers
MARQUETTE, MICH.

A.-E. ARCHAMBAULT
Marchand de Merceries, etc.
MARQUETTE, MICH.

F.-H. DESJARDINS
Pharmacien
et propriétaire du célèbre remède
pour le **GOITRE**,
écrivez pour la circulaire
MARQUETTE, MICH.

ÉTAT DU MINNESOTA

M.-J. FILIATRAULT
Directeur de Funérailles
5409, Ramsey DULUTH, MINN.

MUTUAL AUTO CO
L.-H. Filiatrault, gérant
302, E. Superior
DULUTH, MINN.

GEORGES St-GEORGES
Epiceries, Gigares et Bonbons
2502, West 3d
DULUTH, MINN.

GUSTAVE CORMIER
Marchand de Nouveautés
6227, Ave Grand
OUEST DULUTH, MINN.

ALPHONSE LETOURNEAU
Marchand de Liqueurs douces
525, Ouest Superior
DULUTH, MINN.

St-GERMAIN & FRERES
Marchands et Manufacturiers
12, Ouest 1st DULUTH, MINN.

E.-R. GRIGNON
Manufacturier
de Monuments mortuaires
1816, Ouest Superior
DULUTH, MINN.

ALFRED-E. OUELLETTE
Libraire
327, Ouest Superior
DULUTH, MINN.

S.-O. MAISONNEUVE
Prop. de l'Hôtel Lafrance
1201, Ouest Ave Michigan
DULUTH, MINN.

F.-X. JEAN
Tailleur
412, Ouest 1er
DULUTH, MINN.

JOS.-L. BEAUDOIN
Epicier
201, Ouest 2nd
DULUTH, MINN.

P.-J. BLAIS
Marchand de Nouveautés
5711, Ave Grand
OUEST DULUTH, MINN.

SAMUEL HEMOND
Epicier
1301, 1th Ave N. E.
MINNEAPOLIS, MINN.

Z.-L. BEGIN
Avocat
801, Edifice New-York Life, Ins.
MINNEAPOLIS, MINN.

N.-A. L'HERAULT
Avocat
805, Edifice Palace
MINNEAPOLIS, MINN.

JOSEPH-A. POIRIER
Avocat
729-32, Edifice "Plymouth"
MINNEAPOLIS, MINN.

J.-BTE OCHU
Avocat
330, Edifice "Temple"
MINNEAPOLIS, MINN.

Dr CHS-ART. LAPIERRE
Médecin
303, Est Ave Hennepin
MINNEAPOLIS, MINN.

EDOUARD RAINVILLE
Marchand de Meubles
et directeur de funérailles.
216-20, Est Hennepin Ave
MINNEAPOLIS, MINN.

ED. PLOURDE
Boucher
603, Rue Harrison
MINNEAPOLIS, MINN.

A.-R. POMERLEAU
Bijoutier
221, Est Hennepin
MINNEAPOLIS, MINN.

ALPHE-J. BERNIER
Marchand de Peinture
et Papier peints, en gros
1801, Est Franklyn Ave
MINNEAPOLIS, MINN.

NAPOLEON LATOURELLE
Boucher et marchand de Viandes
1201, Est River Rd
MINNEAPOLIS, MINN.

ETAT DU NEW-HAMPSHIRE

J.-A. COURNOYER

Pharmacien
BERLIN, N.-H.

OLIVIER-A. DUSSAULT

Marchand de
Peintures et Tapisseries
BERLIN, N.-H.

JOSEPH-G. BLAIS

Marchand de Ferronnerie
et Directeur de Funérailles
BERLIN, N.-H.

J.-H. MONTMINY

Epicier
BERLIN, N.-H.

P.-E. BEAUDOIN

Marchand de Chaussures
BERLIN, N.-H.

J.-B. LEBRUN

Optométriste
BERLIN, N.-H.

ANTOINE BABIN

Marchand de
Nouveautés et Epicier
BERLIN, N.-H.

NAPOLEON RAMSEY

Boulangier
BERLIN, N.-H.

O.-J. COULOMBE

Avocat
BERLIN, N.-H.

WILFRID BLAIS

Epicier
BERLIN, N.-H.

ALFRED HALLE

Boucher
BERLIN, N.-H.

ANTOINE GAGNE

Cordonnier
BERLIN, N.-H.

J.-A. VAILLANCOURT

Agent d'Assurances
contre le Feu, Autos
BERLIN, N.-H.

Dr A. BERUBE

Dentiste
BERLIN, N.-H.

LOUIS-J. OLIVIER

Marchand de Nouveautés,
de Vaisselle, et de Ferronnerie
BERLIN, N.-H.

LOUIS ROBERGE

Epicier
BERLIN, N.-H.

JOSEPH-E. GONYA

Epicier
BERLIN, N.-H.

NAZAIRE LETTRE

Epicier
BERLIN, N.-H.

VICTOR THERRIEN

Epicier
BERLIN, N.-H.

JOS.-D. FORTIER

Epicier
BERLIN, N.-H.

EDOUARD MAROIS

Epicier
BERLIN, N.-H.

ALPH. McCREADY

Epicier
BERLIN, N.-H.

M.-A. PROULX

Marchand
FRANKLYN FALLS, N.-H.

EUSEBE LEMIRE

Boulangier
FRANKLYN FALLS, N.-H.

CHARLES-E. DOUPHINETT

Marchand de Bois et Charbon
FRANKLYN FALLS, N.-H.

JOSEPH-F. MARCEAU

Directeur de Funérailles
et Embaumeurs
59-65, Rue Bridge
MANCHESTER, N.-H.

ANTONIO-J. DENONCOURT
Pharmacien
FRANKLYN FALLS, N.-H.

EDOUARD-JOS. OCTEAU
Marchand de Chaussures
467, Rue No. Main
MANCHESTER, N.-H.

H. GAUDREAU
Epicier
18, Rue Pearl
MANCHESTER, N.-H.

EUCLIDE-C. VOISARD
Epicier
34, Rue Bridge
MANCHESTER, N.-H.

N. DAIGLE
Epicier
MANCHESTER, N.-H.

JOSEPH-H. GAGNON
Epicier
17, Armory
MANCHESTER, N.-H.

Mad. L.-J. ADAM
propriétaire
de remèdes sauvages
COMPOSES POUR TOUTES
les maladies des
FEMMES

Ecrivez pour notre pamphlet
469, No. Main
MINNEAPOLIS, MINN.

LEO-F. LEBLANC
Marchand de Chaussures
441, Rue Main
MANCHESTER, N.-H.

ALBERT-H. PRINCE
Epicier
437, Rue No. Main
MANCHESTER, N.-H.

LETENDRE & BOUFFORD
Directeurs de Funérailles
et Embaumeurs
196, Rue Manchester
MANCHESTER, N.-H.

NORMAND & FRERES
Boulangers
25, Rue Laval
MANCHESTER, N.-H.

J.-B. BOUCHARD
Epicier
452, Rue Amory
MANCHESTER, N.-H.

URBAIN GIRARD
Epicier
175, Rue Kelley
MANCHESTER, N.-H.

JOSEPH LABRANCHE
Marchand de Meubles
18-22, Rue Amory
MANCHESTER, N.-H.

JOSEPH St-YVES
Marchand de Nouveautés
513-517, Rue Main
MANCHESTER, N.-H.

GEORGES-E. TRUDEL
Marchand d'articles pour plomberie
en Gros seulement
MANCHESTER, N.-H.

UBALD-E. NOURY
Epicier
138, Rue Wayne
MANCHESTER, N.-H.

OCTAVE COUTU
Entrepreneur
121, Rue Wilson
MANCHESTER, N.-H.

ADELARD-D. LEMAY
Epicier
Wilson & Somerville
MANCHESTER, N.-H.

J.-O. TURCOTTE
Marchand de Meubles et Poêles
586-88, Rue Elm
MANCHESTER, N.-H.

VINCENT & VADNAIS

Boulangers

640, Rue Harvard
MANCHESTER, N.-H.**S.-E. GAGNON**

Epicier

184, Rue Wilson
MANCHESTER, N.-H.**EMILE PIGEON**

Epicier

168, Rue Wilson
MANCHESTER, N.-H.**J.-H. LAFLAMME**

Assurances & Immeubles

Edifice Amoskeag

MANCHESTER, N.-H.

ALEX. HOULD

Epicier

240, Rue So. Main
MANCHESTER, N.-H.**JOS.-M. DEMERS**

Epicier

58, So. Main
MANCHESTER, N.-H.**OVILA LABRECHE**

Peintre et Tapissier

135, Merrimack
MANCHESTER, N.-H.**Z. PROVENCHER**

Pharmacien

Angle des rues Amory & Cartier
MANCHESTER, N.-H.**EDOUARD-J. BEGIN**

Epicier

168, Amory
MANCHESTER, N.-H.**AIME MARTEL**

Epicier

423, Rue Bartlett
MANCHESTER, N.-H.**L.-F. LOISELLE**

Assurances et Immeubles

814, Rue Elm
MANCHESTER, N.-H.**H.-T. VEZINA**

Epicier

95, Central
MANCHESTER, N.-H.**EDMOND PINARD**

Epicier

1157, Rue Elm
MANCHESTER, N.-H.**PAUL BELLEFEUILLE**

Epicier

309, Rue Pine
MANCHESTER, N.-H.**MARTEL, FRERES**

Epiciers

198, Rue Spruce
MANCHESTER, N.-H.**H.-L. GODIN**

Photographe

1061, Rue Elm
MANCHESTER, N.-H.**J.-J. MOREAU & FILS**

Marchands de Ferronnerie

et d'articles de Plomberie

1127-29, Rue Elm
MANCHESTER, N.-H.**J.-OSCAR GAUDETTE**

Epicier

338, Spruce
MANCHESTER, N.-H.**H.-A. PARADIS**

Epicier

31, Rue Washington
MANCHESTER, N.-H.**JOSEPH-A. BUREAU**

Epicier

1281, Rue Elm
MANCHESTER, N.-H.**S.-A. ROULEAU**

Epicier

170, Oakland Ave
MANCHESTER, N.-H.**NAPOLEON COTE**

Epicier

938, Hayward
MANCHESTER, N.-H.**Z. JUTRAS**

Epicier

291, Beech
MANCHESTER, N.-H.**LEOPOLD TALBOT**

Epicier

302, Merrimack
MANCHESTER, N.-H.

UBALD MORIN
Epicier
126, Kelley
MANCHESTER, N.-H.

ANTONIO GUILBERT
Epicier
159, Amory
MANCHESTER, N.-H.

Wm. MARCOTTE & CIE
Marchands de Merceries
d'Habits et de Chaussures
961, Rue Elm
MANCHESTER, N.-H.

COTE & FRERES
Boulangers
610, No. Main
MANCHESTER, N.-H.

LOUIS-A. DOZOIS & CIE
Marchands de Merceries
1011, Rue Elm
MANCHESTER, N.-H.

ALEXIS-F. BISSON
Assurances & Immeubles
875, Rue Elm
MANCHESTER, N.-H.

J.-L. LUCIER
Epicier
132, Rue Orange
MANCHESTER, N.-H.

PHILIPPE PELLERIN
Marchand de Chaussures
521, Main
MANCHESTER, N.-H.

JOHN-J. BOIVIN
Marchand de Bonbons et Cigares
ROCHESTER, N.-H.

HENRI-A. BURQUE
Avocat
NASHUA, N.-H.

ARTHUR-A. TREMBLAY
Avocat
NASHUA, N.-H.

CHARLES-H. BRODEUR
Pharmacien
41, Rue Pine
NASHUA, N.-H.

F.-X. TRADIF
Marchand de Bois et Couvreur
NASHUA, N.-H.

ALPH. CHAGNON & FILS
Entrepreneurs en Construction
NASHUA, N.-H.

HORACE-H. PHANEUF
Marchand de Merceries,
d'Habits et Chaussures
NASHUA, N.-H.

C.-A. DUGAS
Epicier
114½, Rue W. Pearl
NASHUA, N.-H.

IRENEE-L. RAVENELLE
Marchand de Merceries et d'Habits
95, Rue W. Pearl
NASHUA, N.-H.

EDOUARD SIMARD
Epicier
82, Rue Lock
NASHUA, N.-H.

J.-N. KEROUACK
Epicier
32 Whitney
NASHUA, N.-H.

ARTHUR-J. LEBLANC
Epicier
34, Morgan
NASHUA, N.-H.

A. de MONTIGNY
Bijoutier
95, Rue Main
NASHUA, N.-H.

EMILE-A. CHAGNON
Marchand de
de Bois en gros et en détail
NASHUA, N.-H.

AUGUSTE BURQUE
Bijoutier
84, W. Pearl
NASHUA, N.-H.

JOSAPHAT LOZEAU
Boulangier
75, Rue Palm
NASHUA, N.-H.

JOSEPH LABONTE
Marchand de Viande,
Epiceries, Ferronnerie,
Instruments d'Agriculture, etc.
159-67, Rue Main
SOMERSWORTH, N.-H.

LOUIS-J. OLIVIER

MARCHAND DE

Nouveautés,

DE

Vaisselle,

ET DE

Ferronnerie

BERLIN, N.-H.

Mlle MARIE BELAIRMarchand de Nouveautés
NASHUA, N.-H.**A.-O. BURQUE**

Pharmacien

60½, Rue Kingsley
NASHUA, N.-H.**JACQUES & PERRAULT**Marchands de Nouveautés
157-59, Rue Main
NASHUA, N.-H.**LAMPRON & LANGLOIS**Marchands de Chaussures
NASHUA, N.-H.**AUGUSTE-F.-L. PERRAULT**

Pharmacien

101, W. Pearl
NASHUA, N.-H.**MAXIME DESCLOS**

Epicier

112½, Rue Pine
NASHUA, N.-H.**NASHUA BAKING CO**Alf. Laforme & Fils, propriétaires
11-13, Rue Mulberry
NASHUA, N.-H.**A.-O. POULIN**

Epicier

66½, Hollis
NASHUA, N.-H.**CYRILLE BRODEUR**

Epicier

58, Rue Chestnut
NASHUA, N.-H.**ADJUTOR PLANTE**

Buandier

SOMERSWORTH, N.-H.

HERMENEG. LAROCHELLE

Epicier

SOMERSWORTH, N.-H.

ALFRED-J. BROCHU

Epicier

SOMERSWORTH, N.-H.

P.-L. LAPOINTE

Epicier

SOMERSWORTH, N.-H.

TANCREDE-P. MALO

Tailleur

et prop. de la American Dye House
SOMERSWORTH, N.-H.**ERNEST LABEL**

Epicier

SOMERSWORTH, N.-H.

J.-ALEX. LANCTOTprop. de la N.-H. Bakery
SOMERSWORTH, N.-H.**H.-J. DESMARAIS**Marchand de Bonbons, et Cigares
SOMERSWORTH, N.-H.**ERNEST-E. LAPOINTE**

Epicier

SOMERSWORTH, N.-H.

GEORGES-E. PERRAULTMarchand de Meubles
SOMERSWORTH, N.-H.**JOSEPH-G. BERGERON**

Boulangier

Indigo Hill Rd
SOMERSWORTH, N.-H.**CLEMENT-P. ROY**

Epicier

SOMERSWORTH, N.-H.

LOUIS-N. DION

Pharmacien

26, Market
SOMERSWORTH, N.-H.**JOSEPH PLANTE**

Epicier

et marchand de Ferronnerie
SOMERSWORTH, N.-H.**GAUDREAU & FRERES**

Epiciers

CLAREMONT, N.-H.

HENRI-E. CHARRON
Marchand de Merceries et d'Habits
CLAREMONT, N.-H.

A. BEAUDRY

Epicier
et marchand de Chaussures
CLAREMONT, N.-H.

LOUIS PROVENCHER

Epicier
CLAREMONT, N.-H.

JOSEPH-A. PELLETIER

Marchand de Merceries et d'Habits
CLAREMONT, N.-H.

EDGAR-J. MARTEL

OPTICIEN

et

OPTOMETRISTE

523, Main
LACONIA, N. H.

WILLIE A REL

Epicier

HOOKSETT
N. H.

PIERRE NOLIN & FILS

Epiciers
CLAREMONT, N.-H.

Fortunat-E. Normandin

AVOCAT
LACONIA
N. H.

PAUL-R. ROULIER

Dentiste
648, Rue Main
LACONIA, N. H.

JOSEPH-P. MORIN

MANUFACTURIER
LACONIA
N. H.

Lucien-A. LEVASSEUR

EPICIER
LACONIA
N. H.

ETAT DE NEW-YORK

S.-M. LEGENDRE

Marchand tailleur
CHAMPLAIN, N.-Y.

J.-A. CROTEAU

Forgeron
CHAMPLAIN, N.-Y.

ROMUALD LABELLE

Boulangier
CHAMPLAIN, N.-Y.

E. TREPANIER

Marchand de Nouveautés
CHAMPLAIN, N.-Y.

OLIVIER LAFONTAINE

Epicier
CHAMPLAIN, N.-Y.

EDMOND DRAGON

Directeur de Funérailles
et marchand de Meubles
Encanteur
CHAMPLAIN, N.-Y.

H.-W. FALCON

Pharmacien
CHAMPLAIN, N.-Y.

N.-P. St-MAXENS

Epicier
CHAMPLAIN, N.-Y.

FRANCOIS-A. DUSSAULT

Marchand de Charbon
COHOES, N.-Y.

WILLIAM SABOURIN

Epicier
Angle des rues White et Main
COHOES, N.-Y.

PALIN & FRERES

Epiciers
COHOES, N.-Y.

WILLIAM ROBITAILLE

Epicier
84, Vliet
COHOES, N.-Y.

FORTIN & TREMBLAY
Epiciers
93-95, Rue Howard
COHOES, N.-Y.

P.-P. PAYETTE
Epicier
199, Columbia
COHOES, N.-Y.

CHARLES-P. SENECAI
Marchand de Meubles
145-47, Remsen
COHOES, N.-Y.

PIERRE LAMARCHE
Marchand de Peinture
34, Congres
COHOES, N.-Y.

NAPOLEON FAVREAU
Epicier
71, Johnston Ave
COHOES, N.-Y.

A. LALONDE
Marchand de Chaussures
84, Remsen
COHOES, N.-Y.

MOISE-A. GRANGER
Assurances et Immeubles
56, Remsen
COHOES, N.-Y.

CHAMBERLAIN
Tailleur
217, Remsen
COHOES, N.-Y.

JOHN-N. BLAIS
Epicier
33, Sargent
COHOES, N.-Y.

P.-C. DANDURAND
Entrepreneur Peintre et Décorateur
Voitures et Autos
239, Main
COHOES, N.-Y.

ISRAEL MOLLEUR
Entrepreneur
3338, Saratoga
COHOES, N.-Y.

ARTHUR DUFRESNE
Directeur de Funérailles
et Embaumeur
73, Rue Main
COHOES, N.-Y.

**ROULIER, CHAMBERLAND
CIE**
Marchands de Meubles
75, Rue Remsen
COHOES, N.-Y.

ARCADE-G. BOIVIN
Directeur de Funérailles
et Embaumeur
70, Congres
COHOES, N.-Y.

GEORGES DAME
Epicier
26, Congres
COHOES, N.-Y.

LOUIS HERVIEUX
Epicier
193½, Saratoga
COHOES, N.-Y.

EUGENE Le BRUN
Directeur de Funérailles
et Embaumeur
PLATTSBURG, N.-Y.

LAMARCHE & BRAULT
Entrepreneurs
PLATTSBURG, N.-Y.

GEORGES DESJARDINS
Epicier
PLATTSBURG, N.-Y.

C.- NAP. LACROIX
Mfg de Portes et Chassis
17, Lafayette
PLATTSBURG, N.-Y.

FRANCIS BOURDEAU
Boucher
PLATTSBURG, N.-Y.

E.-N. OUIMETTE
Marchand de Nouveautés
PLATTSBURG, N.-Y.

THEOPHILE LEMIEUX
Epicier
PLATTSBURG, N.-Y.

ARTHUR-S. HOGUE
Avocat
PLATTSBURG, N.-Y.

ETAT DE L'ILLINOIS

AMEDEE LAMARRE
Epicier
BOURBONNAIS, ILL.

ARMAND-E. SMITH
Avocat
KANKAKEE, ILL.

EUGENE LaMARRE
Avocat
KANKAKEE, ILL.

HECTOR LeBOEUF
Pharmacien
KANKAKEE, ILL.

GELINO, FRERES
Marchands de Nouveautés
KANKAKEE, ILL.

LEGRIS & FRERES
Banquiers
KANKAKEE, ILL.

ETAT DU RHODE-ISLAND

HENRI-F. LEFEBVRE
Marchand de Nouveautés
ARTIC, R.-I.

HENRY BLANCHARD
Epicier
ARTIC, R.-I.

J.-B. MAYNARD
Epicier
ARTIC, R.-I.

DONAT ARCHAMBAULT
Marchand de Mercerie
ARTIC, R.-I.

BROUILLARD & LACHANCE
Marchands de Chaussures
ARTIC, R.-I.

PIERRE SOUCY
Assurances et Immeubles
ARTIC, R.-I.

MAXIMILIEN BIZON
Charcutier
82, Rue Vincent
MARIEVILLE, R.-I.

WILLIAM-G. MORIN
Pharmacien
1074, Charles
MARIEVILLE, R.-I.

DONAT BLAIS
Tailleur
MANVILLE, R.-I.

LOUIS GIROUARD
Marchand général
MANVILLE, R.-I.

GUILLAUME MYETTE
Avocat
Longley Edifice
WOONSOCKET, R.-I.

ARCHAMBAULT &
JALBERT
Avocats

Edifice Longley
WOONSOCKET, R.-I.

HUGO-A. JARRET
Avocat
144, Rue Summer
WOONSOCKET, R.-I.

ARTHUR CARIGNAN
Dentiste
285, Main
WOONSOCKET, R.-I.

JEAN-B.-A. FONTAINE
Pharmacien
92, Maple
WOONSOCKET, R.-I.

ARTHUR-N. PRATTE
Pharmacien
229, Bernon
WOONSOCKET, R.-I.

BEAUPRE & ARNOLD
Pharmaciens
WOONSOCKET, R.-I.

ADELARD-L. SOUCY
Courtier d'Assurances
517, Rue Social
WOONSOCKET, R.-I.

PELLETIER & FRERES
Marchands de Chaussures
530, Social
WOONSOCKET, R.-I.

JOSEPH BERARD
Marchand de Bonbons
177, Cumberland
WOONSOCKET, R.-I.

J.-B.-HUGO SAVARD
Pharmacien
10, Rue Rathburn
WOONSOCKET, R.-I.

Z.-E. LEBEAU
Tailleur
517, Social
WOONSOCKET, R.-I.

LUCIEN-V. BELANGER
Electricien
321, So. Main
WOONSOCKET, R.-I.

240, Mass Ave
PROVIDENCE, R.-I.

O. PROVENCAL
Mécanicien
555, Clinton
WOONSOCKET, R.-I.

BELISLE & FRERES
Boulangers
35, Rathburn
WOONSOCKET, R.-I.

LORENZO PROULX
Boulangier
12, CUMBERLAND
WOONSOCKET, R.-I.

EDMOND BRODEUR & FILS
Mfg de Portes et Chassis
WOONSOCKET, R.-I.

W.-A. JARRET
Bijoutier
31, Cumberland
WOONSOCKET, R.-I.

F.-ALBERT GIRARD
Marchand de Nouveautés
542, Social
WOONSOCKET, R.-I.

GEO.-O. GRIGNON, TESSIER
Marchands de Nouveautés
16, Rue Cumberland
WOONSOCKET, R.-I.

JOSEPH ROY
Manufacturier
WOONSOCKET, R.-I.

CHARLES-A. PROULX
Manufacturier
WOONSOCKET, R.-I.

WALTER-F. FONTAINE
Architecte
WOONSOCKET, R.-I.

DULUDE & GERVAIS
Epiciers
555-57, Social
WOONSOCKET, R.-I.

JOSEPH COTE & FILS
Epiciers
613, Social
WOONSOCKET, R.-I.

WILLIAM-V. PLASSE
Electricien
Edifice Commercial
WOONSOCKET, R.-I.

C. LAFLEUR
Libraire et marchand de Bonbons,
Cigares
11, Rue Commercial
WOONSOCKET, R.-I.

JOSEPH MARCOTTE
Déménageur
577, Rue Clinton
WOONSOCKET, R.-I.

JOSEPH-O. LEFRANCOIS

Déménageur

357, rue Arnold

Woonsocket

R.-I.

JOSEPH-L. DESLAURIERS
Boulangier
107, Front
WOONSOCKET, R.-I.

SYLVESTRE & BRODEUR
Marchands de Ferronnerie
WOONSOCKET, R.-I.

ADOLPHE-E. SIMARD
 Entrepreneur,
 Menuisier et Manufacturier
 109, Cook Hill
 WOONSOCKET, R.-I.

A.-J. DAIGNEAULT
 Marchand
 de Costumes pour Dames
 570, Rue Social
 WOONSOCKET, R.-I.

JOS. BERNIER
Graveur
 ET
Manufacturier
 DE
Bijouteries
 77, Rue Page
 PROVIDENCE, R. I.

Ernest-J. MARCOTTE
 MARCHAND
 de Nouveautés
 ET DE
 MARCHANDISES SECHES
 318, Rue Crauston,
 angle Dexter
 près de l' Arsenal
 PROVIDENCE, — — R. I.

Dr Arthur-C. MAYNARD
 Médecin
 1634, Rue Westminster
 PROVIDENCE, R. I.

Adélarde PAQUIN & Fils
 Déménageurs
 1821, Rue Westminster
 PROVIDENCE, R. I.

Augustin-G. DUHAMEL
Pharmacien
 110, Elmwood Ave
 PROVIDENCE
 R. I.

EUSEBE VIAU
 Gérant de la
 Meiklejohn Piano Co.
 151, Grove Street
 WOONSOCKET, R.-I.

CHARLES ROBERGE
 Epicier
 112, Arnold
 WOONSOCKET, R.-I.

JOSEPH GREGOIRE
 Epicier
 76, West
 WOONSOCKET, R.-I.

E.-A. LANDREVILLE
 Photographe
 186, Rue Main
 WOONSOCKET, R.-I.

GEO.-L. DESAULNIERS
 Marchand de
 The, Café et Vaisselle
 143, Rue Main
 WOONSOCKET, R.-I.

CAMILLE BOUCHER
 Epicier
 14, Rue Cumberland
 WOONSOCKET, R.-I.

CITY FUEL & FEED CO
 Marchands de Bois et Charbon
 350, Rue Clinton
 WOONSOCKET, R.-I.

GUILLAUME LACOUTURE
 Epicier
 4, Ave Gaulin
 WOONSOCKET, R.-I.

AZARIE-J. MEUNIER
 Epicier en Gros
 149, Ave Paradis
 WOONSOCKET, R.-I.

O.-N. CHAMPAGNE
 Epicier
 627, Rue Clinton
 WOONSOCKET, R.-I.

J.-A. VERONEAU
 Marchand de Chaussures
 281, Rue Main
 WOONSOCKET, R.-I.

J.-C.-N. BOUVIER & CIE
 Entrepreneurs généraux
 189, Rue Sayles
 WOONSOCKET, R.-I.

MOREAU & FRERES
 Marchands de
 Merceries, Chaussures, etc.
 46-50, Rue Cumberland
 WOONSOCKET, R.-I.

OVILA LAVOIE
Epicier
180, Rue Cumberland
WOONSOCKET, R.-I.

EMERY BERARD
Epicier
344, Clinton
WOONSOCKET, R.-I.

J.-ALBERT SIMONEAU
Marchand de Meubles
577, Rue Social
WOONSOCKET, R.-I.

Dr CHARLES-T. MATHIEU
Médecin
8, Rue Manchester
CENTRAL FALLS, R.-I.

Dr CHAS-ELIE LASALLE
Dentiste
483, Rue Broad
CENTRAL FALLS, R.-I.

LEONIDAS POULIOT, Jr
Avocat
CENTRAL FALLS, R.-I.

EMILE GAUDREAU
Epicier
376, Rue Hunt
CENTRAL FALLS, R.-I.

GOUTU & FRERES

Déménageurs

généraux

Bois et Charbon

35, RUE RAILROAD
CENTRAL FALLS, R.-I.

 Autos pour Mariages et pour
toutes occasions.

OMER BEDARD
Marchand de Thé et Café
453, Rue Broad
CENTRAL FALLS, R.-I.

PHILIPPE BESSETTE
Marchand de Meubles
50, Rue Fales
CENTRAL FALLS, R.-I.

M.-P. CHAMPAGNE
Epicier
69, Washington
CENTRAL FALLS, R.-I.

ESDRAS AUGER
Marchand de
Chaussures et Merceries
485, Rue Broad
CENTRAL FALLS, R.-I.

RAYMOND COUTU
Camionneur
Déménagement: une spécialité.
15, Rue Darling
CENTRAL FALLS, R.-I.

HENRI-J. MESSIER
Pharmacien
481, Rue Broad
CENTRAL FALLS, R.-I.

T. STEBENNE & FILS
Marchand de Foin et Grain
13, Rue Ledge
CENTRAL FALLS, R.-I.

HENRI CHAMPAGNE
Boulangier
50, Rue Hedley
CENTRAL FALLS, R.-I.

OVILA LESCAULT
Epicier
72, Fuller Ave
CENTRAL FALLS, R.-I.

Mad ANNA TESSIER
Marchande de Nouveautés
653, Rue Dexter
CENTRAL FALLS, R.-I.

JOSEPH POULIN
Epicier
75, Lincoln Ave
CENTRAL FALLS, R.-I.

J.-B. MORIN CIE Inc.
Entrepreneurs généraux
CENTRAL FALLS, R.-I.

ZOEL CHOQUETTE
Marchand de Nouveautés
450, Rue Broad
CENTRAL FALLS, R.-I.

OUELLETTE & JENARD
Manufacturiers de Soie
755, Rue High
CENTRAL FALLS, R.-I.

D. CHARTIER
Epicier
620, Rue Broad
CENTRAL FALLS, R.-I.

HERMENEGILDE RACINE
 Entrepreneur
 98, Rue School
 CENTRAL FALLS, R.-I.

J.-AVILA DESY
 Epicier
 15, Rue Washington
 CENTRAL FALLS, R.-I.

F.-J. BEDARD
 Pharmacien
 602, Rue Broad
 CENTRAL FALLS, R.-I.

BERTRAND-A. HUOT
 Avocat
 44, Rue Broad
 PAWTUCKET, R.-I.

ARTHUR SURPRENANT
 Avocat
 Edifice "Oak Hall"
 PAWTUCKET, R.-I.

JOSEPH-A. DAUDELIN
 Dentiste
 12, Ave East
 PAWTUCKET, R.-I.

DONAT MAYNARD
 Pharmacien
 5, Ave Railroad
 PAWTUCKET, R.-I.

ARTHUR MARCOTTE
 Pharmacien
 77, Rue Broad
 PAWTUCKET, R.-I.

WILLIAM-R. FORTIN
 Pharmacien
 640, Broadway
 PAWTUCKET, R.-I.

J.-CALIXTE PALIN
 Courtier et Agt d'Assurances
 308, Rue Main
 PAWTUCKET, R.-I.

ADELARD PELLETIER
 Epicier
 833, Newport Ave
 PAWTUCKET, R.-I.

WOODLAWN GROCERY CO.
 Brisebois & Gagnon, propriétaires
 694, Rue Main
 PAWTUCKET, R.-I.

ELIE CHAPUT
 Epicier
 92, Japonica
 PAWTUCKET, R.-I.

NAP. TAUPIER
 Epicier
 571, Ave Grand
 PAWTUCKET, R.-I.

JOS.-A. POLIQUIN
 Entrepreneur général
 570, Rue Broadway
 PAWTUCKET, R.-I.

EMILE DUBUC
 Marchand de Ferronnerie
 544, Broadway
 PAWTUCKET, R.-I.

ADELARD FRECHETTE
 Epicier
 562, Broadway
 PAWTUCKET, R.-I.

ROBERT LEMAY
 Epicier
 671, Broadway
 PAWTUCKET, R.-I.

E. DUPRE
 Epicier
 8, Rue Benefit
 PAWTUCKET, R.-I.

JOS.-B. St-ONGE
 Epicier
 209, Benefit
 PAWTUCKET, R.-I.

EXEUS-D. PAQUETTE
 Epicier
 1444, Newport Ave
 PAWTUCKET, R.-I.

OVILA-W. FRECHETTE
 Epicier
 706-708, Broadway
 PAWTUCKET, R.-I.

JOSEPH LETOURNEAU
 Epicier
 90, Rue John
 PAWTUCKET, R.-I.

JOSEPH BONIN
 Entrepreneur
 196, Rue Coyle
 PAWTUCKET, R.-I.

AMEDEE LAPORTE
 Mécanicien et Forgeron
 179-181, Benefit
 PAWTUCKET, R.-I.

GAUVIN & FRERES
 Epiciers
 69, Rue Park
 PAWTUCKET, R.-I.

JOS.-I. LAVOIE
 Médecin Vétérinaire
 et prop. d'une boutique de Forge
 626, Broadway
 PROVIDENCE, R.-I.

HENRI-J. FAUCHER
 Professeur de Violon
 Chambre 107
 144, Westminster
 PROVIDENCE, R.-I.

**ARCHAMBAULT &
 ARCHAMBAULT**
 Avocats
 629, Edifice "Grosvenor"
 PROVIDENCE, R.-I.
 et Edifice "Majestic"
 ARTIC, R.-I.

LOUIS TETREAU
 Marchand d'Instrument
 et Accessoires pour Dentistes
 385, Westminster
 PROVIDENCE, R.-I.

**Agence de Collection
 LISABELLE**
 76, RUE DORRANCE
 PROVIDENCE, R.-I.
seul Agence de Collection
Franco-Américaine
dans l'Etat du Rhode-Island
T. LISABELLE, prop.

O. GAUVIN
 Epicier
 773, Rue Main
 PAWTUCKET, R.-I.

ALFRED-H. BOUDREAU
 Avocat
 76, Rue Dorrance
 PROVIDENCE, R.-I.

E.-D. LAFORCE
 Médecin
 192, Rue Broad
 PROVIDENCE, R.-I.

ELIE PAQUIN
 Dentiste
 109, Rue Washington
 PROVIDENCE, R.-I.

CHARLES-W. LAMBERT
 Pharmacien
 452, Cranston
 PROVIDENCE, R.-I.

E.-H. VERMETTE
 Chiropracteur
 268, Westminster
 PROVIDENCE, R.-I.

NAP.-JOS. YELL
 Epicier
 244, Kenyon Ave
 PAWTUCKET, R.-I.

EUGENE-J. JALBERT
 Bijoutier "en Gros"
 59, Rue Page
 PROVIDENCE, R.-I.

AMERICAN CASH MARKET
 Lafayette & Gauvin, props
 434, Rue Smith
 PROVIDENCE, R.-I.

ELZEAR TETREAU
 Epicier
 32, Rue Julian
 PROVIDENCE, R.-I.

ADOLPHE ARPIN
 Déménageur général
 93, Appleton
 PROVIDENCE, R.-I.

PATRIK-J. BELIVEAU
 Manufacturier de Bijouteries
 157, Rue Orange
 PROVIDENCE, R.-I.

J.-A. CHAMPIGNY
 Epicier
 918, Chalstone Ave
 PROVIDENCE, R.-I.

J.-A. MAILHOT
 Epicier
 191½, Ave Prairie
 PROVIDENCE, R.-I.

ARTHUR LEBLANC
 Epicier
 77, Whitehall
 PROVIDENCE, R.-I.

BERNIER & ROBIDOUX
 Mécaniciens
 19, Rue Friendship
 PROVIDENCE, R.-I.

ALFRED-F. MAILLE
 Electricien
 24, Rue Garnet
 PROVIDENCE, R.-I.

DESIRE-C. JOLICOEUR
 Forgeron
 451, Huntingdon Ave
 PROVIDENCE, R.-I.

PIERRE MONTPLAISIR
 Réparateur d'Automobiles
 116, West Exchange
 PROVIDENCE, R.-I.

A. LACHANCE
 Electricien et Mécanicien
 284, Ave Prairie
 PROVIDENCE, R.-I.

NAPOLEON BERUBE
 Mécanicien
 11, Broom
 PROVIDENCE, R.-I.

JOSEPH-T. BELLE ISLE
 Epicier
 18, Mt Pleasant
 PROVIDENCE, R.-I.

GEORGES-A. LORD
 Peintre et Tapissier
 80, Rue Wallace
 PROVIDENCE, R.-I.

JOSEPH-H. COUTU
 Bijoutier
 31, Manton Ave
 PROVIDENCE, R.-I.

CHARLES-E. BRISSETTE
 Epicier
 685, No. Main
 PROVIDENCE, R.-I.

P.-J. TROTTIER
 Entrepreneur général
 75, Westminster, et
 134, Ave Central
 PROVIDENCE, R.-I.

JOS.-A. LABBE
 Marchand de Chaussures
 Carré Olenyville
 PROVIDENCE, R.-I.

ARTHUR TROTTIER
 Entrepreneur Plâtrier
 12, Martha
 PROVIDENCE, R.-I.

WILLIAM ARPIN
 Déménageur général
 33, Appleton
 PROVIDENCE, R.-I.

VICTOR PICHE
 Epicier
 1, Rue Main
 TIVERTON, R.-I.

ROCH LAVAULT
 Pharmacien
 7, Rue Main
 TIVERTON, R.-I.

NAPOLEON PAQUIN
 Epicier
 WARREN, R.-I.

Dr CHARLES SCOTT
 Médecin
 WARREN, R.-I.

Léopold L. MAYNARD,
TRESORIER.

J. Orian DUCHESNEAU,
SECRETAIRE.

MAYNARD LAND

COMPANY

Courtiers en Immeubles

Nous achetons et vendons
des terrains dans toutes
les parties des Etats-Unis.

75, rue WESTMINSTER, PROVIDENCE, R. I.

HENRI-C. GAGNON Réparations de toutes sortes dans les Automobiles Garage à louer WARREN. — — R.-I.	PHILIAS GUILLOTTE Marchand de Ferrermerie et Peinture 14. Rue Main TIVERTON, R.-I.
---	---

OSCAR ROBERT
Pharmacien
46. Rue No. Main
WARREN, R.-I.

ETAT DU VERMONT

A.-P. BERNARD Epicier 155. North BURLINGTON, VT	H.-J. MERCURE Epicier et Laitier 36. East Allen WINOOSKI, VT
H.-D. GELINEAU Pâtissier 184. North BURLINGTON, VT	ARSENE-L. BOUCHER Directeur de Funérailles et Embaumeur 163. North BURLINGTON, VT
J.-HENRI DESAUTELES Epicier WINOOSKI, VT	ROMULUS BLAIS Epicier 85. West Spring WINOOSKI, VT
FRANCIS-N. FRECHETTE Tailleur 153. Aue Main BURLINGTON, VT	J.-O. GAMACHE Boulangier WINOOSKI, VT
EDM.-L. DESAUTELES Dentiste WINOOSKI, VT	ARTHUR-I. DESAUTELES Epicier WINOOSKI, VT
MARCOTTE & FRERES Pharmacien WINOOSKI, VT	J.-A. FERLAND Epicier St-ALBANS, VT



ANNONCES DIVERSES

MICHEL-A. CHARTRAND, ALBERT-E. PHANEUF
LIBRAIRIE SAINT - MICHEL
 91 - 93, *Summer Street*, — — — — — *Boston, Mass.*
 Ornaments et Bronzes d'Eglises
 Chasublerie, Vases Sacrés, Objets de Piété
 Imagerie Religieuse, Librairie Religieuse
 Librairie Instructive et Amusante.

Téléphone Beach 1494

Mlle M.-O. AUDETTE
 Coiffeuse
 Shampoo-Ondulation Marcel
 Manicure, Massage, Traitement
 Electric
 Nous faisons de tous genres le tra-
 vaille en cheveux, Tresse, Perruque,
 Toupet pour homme et femme
 161, So Main
 FALL RIVER, MASS.
 Tel. 656

J.-S. DOUCET
Avocat Canadien
 du Barreau de l'Etat du Mass., et de la
 Province de Québec,
 s'occupe spécialement des affaires légales
 à régler au Canada.
 Chambre, 316, Le Kennard
 MANCHESTER, N. H.

Dr L.-J. LETOURNEAU,
 Dentist
 396, Lindsey Street
 FALL RIVER, MASS.
 Téléphone 2542--M.

Uniformes pour Gardes Militaires et Sociétés

ECRIVEZ POUR NOTRE PROSPECTUS

THE HARDING UNIFORM and REGALIA Co.

20, SCHOOL STREET

BOSTON, MASS.

Collège des PERES de L'ASSOMPTION

WORCESTER, MASS.

POUR INFORMATIONS, ECRIVEZ AU
REV. PERE DIRECTEUR

Collège du SACRE-COEUR

DIRIGE PAR LES FRERES DU SACRE-COEUR
CENTRAL FALLS, R. I.

Le cours d'études comprend toutes les matières enseignées dans les "Grammar School" et les "High School" (Com. Course) et se donne dans les deux langues.

Pour informations s'adresser au

Rév. Frère DIRECTEUR

MONT ASSOMPTION

COURS CLASSIQUE. — COURS COMMERCIAL

PLATTSBURG, N. Y.

ACADEMIE DE LA SALLE

SOUS LA DIRECTION DES

FRERES DES ECOLES CHRETIENNES

RUE FOUNTAIN,

PROVIDENCE, R. I.

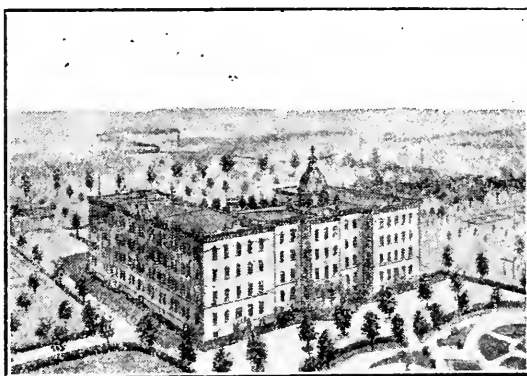

COLLEGE COMMERCIAL de VICTORIAVILLE

Dirigé par les FRERES DU SACRE - COEUR, Victoriaville, P. Q., Canada.

L'UNIVERSITE D'OTTAWA

(Sous la direction des RR. PP. Oblats de Marie Immaculée.)

A reçu de l'Eglise et de l'Etat le droit de conférer les grades universitaires.

COURS:

de Théologie,
de Philosophie,
des Arts,
de Commerce.

MATERIEL

D'ENSEIGNEMENT:

Musée.
Laboratoires:
de Physique,
de Minéralogie,
de Chimie.
Bureau de Commerce.

ENSEIGNEMENT PARALLELE EN FRANCAIS ET EN ANGLAIS

COURS FRANCAIS

En français: (13 hrs par semaine)

Le catéchisme
Le français
Le latin
Le grec
L'histoire

En anglais: (7 hrs par semaine)

L'anglais
Les sciences:
mathématiques,
naturelles,
physiques.

COURS ANGLAIS

En anglais: (17 hrs par semaine)

Le catéchisme
L'anglais
Le latin
Le grec
L'histoire

La géographie
Les sciences:
mathématiques,
naturelles,
physiques.

En français: (3 hrs par semaine)

Le français.

S'adresser au Rév. Père RECTEUR,

**UNIVERSITE D'OTTAWA,
OTTAWA, CANADA.**

==== Séminaire ====

Saint-Charles-Borromée

Sherbrooke, Qué.

COURS COMMERCIAL

Anglais et Français

Cours Classique

et

Cours Industriel

Ecrivez pour le *PROSPECTUS*.

COLLEGE D'ARTHABASKA

Arthabaska, P. Q.

Sous la direction des Frères des ECOLES CHRETIENNES

PETIT SEMINAIRE DE MONTREAL

Cette institution, dirigée par les prêtres de Saint-Sulpice, a pour but principal de préparer les jeunes gens à l'état ecclésiastique.

Le cours est purement classique et dure six années.

Pour informations, écrire au DIRECTEUR.

COLLEGE NOTRE-DAME

Côte-des-Neiges (Montréal)

POUR LES ENFANTS DE 7 à 12 ANS.

LE SUPERIEUR

COLLEGE DE LONGUEUIL

LONGUEUIL, QUE.

DIRIGE PAR LES FRERES DES ECOLES CHRETIENNES

Pour informations, écrire

au DIRECTEUR

COLLEGE DE VALLEYFIELD

Valleyfield, P. Q.

Le Collège de Valleyfield, fondé par Monseigneur J.-M. EMARD, évêque de Valleyfield, est dirigé par des prêtres du clergé séculier.

COLLEGE DE L'ASSOMPTION

L'Assomption, Québec, Canada.

L'ACADEMIE COMMERCIALE

ROUSSIN

SOUS LA DIRECTION DES FRERES DU SACRE-COEUR

Pointe - aux - Trembles — près Montréal.

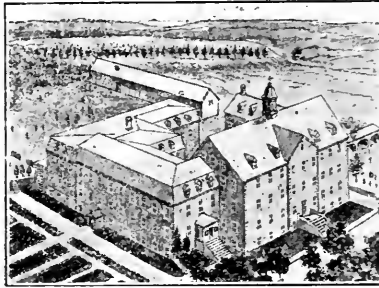

JUVÉNAT ET NOVICIAT DES FRÈRES DU SACRÉ-COEUR, ARTHABASKA

“L’Institut des Frères du Sacré-Coeur possède, à Arthabaska, dans la province de Québec, les deux maisons de formation représentées ci-dessus, le **JUVENAT** et le **NOVICIAT**. Les jeunes gens que le désir de la perfection et le zèle de la gloire de Dieu portent à embrasser la vie religieuse dans une communauté enseignante peuvent y être admis dès l’âge de quatorze ans révolus. Le séjour au Juvénat leur donnera l’occasion d’étudier leurs aptitudes et de poursuivre leur formation intellectuelle; le Noviciat les initiera ensuite aux pratiques religieuses et aux connaissances pédagogiques.

Pour d’autres renseignements s’adresser au Révérend Frère Directeur, Juvénat du Sacré-Coeur, Arthabaska, P. Q.

ACADEMIE DE LA SALLE

PENSIONNAT

TROIS-RIVIERES, P. Q.

Pour informations, écrire au Supérieur.

SEMINAIRE DES TROIS-RIVIERES

Trois-Rivières, P. Q.

Pour informations, écrire au SUPERIEUR.

COLLEGE SAINT-LAURENT près Montréal

COURS COMMERCIAL

COURS CLASSIQUE

Pour informations, écrire au SUPERIEUR.

COLLEGE MONT SAINT-BERNARD

COURS COMMERCIAL COMPLET, COURS SCIENTIFIQUE

Sous la direction DES FRÈRES DE LA CHARITE

SOREL, P. Q., CANADA

Pour informations, écrire au Supérieur.

PENSIONNAT DU MONT ST-LOUIS

DIRIGE PAR

LES FRERES DES ECOLES CHRETIENNES

444 Est, rue SHERBROOKE, MONTREAL, CANADA.

Pour informations, écrire au DIRECTEUR.

COLLEGE SAINTE-MARIE

RUE BLEURY, — MONTREAL, CANADA.

Pour informations, écrire au DIRECTEUR.

SEMINAIRE DE SAINT-HYACINTHE

SAINT-HYACINTHE, CANADA.

Pour informations, écrire au

Rév. Père SUPERIEUR

COLLEGE DE SAINT-JEAN

SAINT-JEAN, P. Q.

Pour les conditions, écrire au

REV. ARTHUR PAPINEAU, Ptre, Supérieur.

COLLEGE SAINT-JOSEPH de BERTHIERVILLE

Sous la direction des CLERCS DE S.-VIATEUR

BERTHIERVILLE, QUE.

Pour informations, écrire au Directeur.

COUVENT des SOEURS de la PROVIDENCE

Les langues Françaises et Anglaises y sont enseignées également.

POUR TOUTES INFORMATIONS PREALABLES, ADRESSEZ

Soeur Supérieur, Winooski, Vermont.

ACADEMIE VILLA MARIA

No 139, 79me Rue EST, angle de l'avenue Lexington, NEW YORK.

Sous la direction des Soeurs de la Congrégation Notre-Dame.

Pour Termes et Conditions, écrire à la Mère Supérieure.

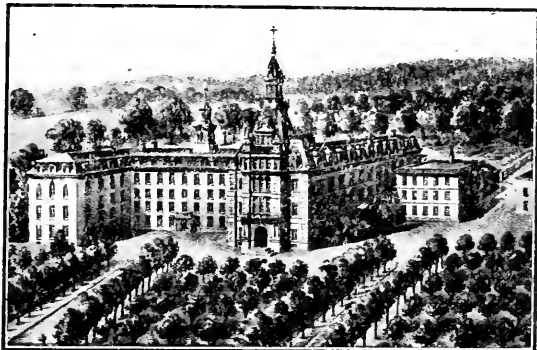

COLLEGE BOURGET

Rigaud, P. Q.

SOUS LA DIRECTION DES CLERCS DE SAINT-VIAEUR.

LE Collège Bourget a été fondé en 1850 par Mgr Ignace Bourget, évêque de Montréal, de concert avec Mgr Jos. Desautels, curé.

L'objet immédiat des études est la préparation des jeunes gens au sacerdoce, aux professions libérales ainsi qu'aux diverses carrières du commerce et de l'industrie.

Des deux cours suivis, le classique et le commercial, ce dernier est anglais.

Peu d'établissements d'éducation l'emportent sur le **Collège Bourget** pour la beauté du site et la salubrité de la température. Bâti sur le flanc d'une riante montagne, ce **Collège** permet à ses élèves de goûter les charmes de la forêt et de se reposer dans le magnifique bocage qui borne sa cour.

A ses pieds, des cascades; tout proche, l'Outaouais; au loin, les Laurentides.

Rien ne manque à l'agrément de l'écolier, ni l'air frais et pur, ni les limpides ruisseaux; il peut gravir les rochers abrupts et, de leurs sommets, contempler l'un des panoramas les plus enchanteurs de la province de Québec.

COLLEGE DE LEVIS

LEVIS, PROVINCE DE QUEBEC

Admirablement situé en face
de la cité de Québec.

Cours Commercial.

Cours Classique.

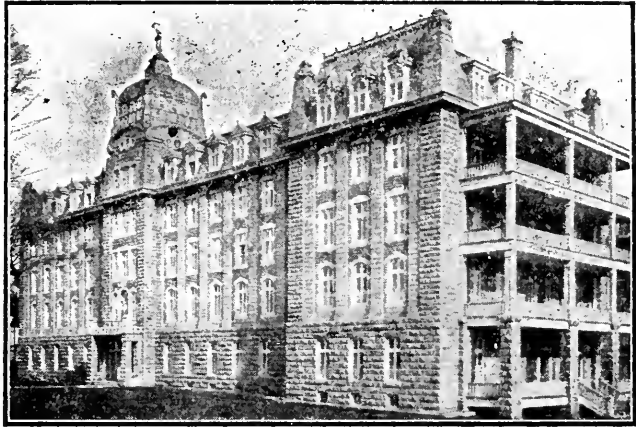

LE SEMINAIRE DE JOLIETTE

PROV. QUEBEC, CANADA.

Le Collège Joliette, fondé en 1846 par l'Honorable Barthélemy Joliette avec l'approbation de Sa Grandeur Monseigneur Ignace Bourget, est devenu, en 1904, le Séminaire diocésain. Les Clercs de Saint-Viateur en ont toujours eu la direction : ils se font gloire des hauts témoignages d'estime qu'ils ont maintes fois reçus de l'épiscopat canadien. La place d'honneur qu'occupent leurs anciens élèves dans la société religieuse et civile, au Canada et aux Etats-Unis, les succès remportés aux divers baccalauréats leur font justement espérer qu'ils sauront encore dans l'avenir, répondre efficacement à la confiance que l'on a mise en eux.

Demander prospectus au R. P. Supérieur.

J. M. J. A. ACADEMIE SAINTE-ANNE
 MARLBORO, MASS.
 DIRIGEE PAR LES RELIGIEUSES DE SAINTE-ANNE

PENSIONNAT DE JESUS - MARIE
 61, Park Avenue, Woonsocket R. I.
Pour informations, écrire à la SUPERIEURE.

VILLA AUGUSTINA
 SOUS LA DIRECTION
DES RELIGIEUSES de JESUS - MARIE
 PENSIONNAT POUR LES JEUNES FILLES.
 GOFFSTOWN, N. H., près MANCHESTER, N. H.
Pour informations écrire à la SUPERIEURE.

ACADEMIE MONT SAINT - JOSEPH
 Etablie en 1879
 SOUS LA DIRECTION DES
Soeurs de la Congrégation de Notre - Dame de Montréal
 ST JOHNSBURY, VERMONT.

PENSIONNAT SAINT - JEAN - BAPTISTE
 DIRIGE PAR LES RELIGIEUSES
de La Sainte - Union des Sacrés - Coeurs
 39, QUINCY AVE, PAWTUCKET, R. I.

COUVENT JESUS - MARIE
 Incorporé en 1886.
Angle de la rue Bassett et de l'avenue Eastern
 FALL RIVER, MASS.

ACADEMIE D'YOUVILLE
 PENSIONNAT POUR LES JEUNES FILLES
 PLATTSBURGH, N. Y.

ACADEMIE de NOTRE - DAME de la VICTOIRE
 PENSIONNAT POUR LES JEUNES FILLES
 PLATTSBURGH, N. Y.

ACADEMIE SAINT - LOUIS
 PENSIONNAT POUR LES JEUNES FILLES
 11715, Rue STATE, CHICAGO, ILL.

COUVENT NOTRE-DAME

BOURBONNAIS, ILL.

PENSIONNAT POUR LES JEUNES FILLES

COUVENT CONGREGATION NOTRE-DAME

PENSIONNAT POUR LES JEUNES FILLES

KANKAKEE, ILL.

COUVENT DU SACRE COEUR

RUE PROSPECT

FALL RIVER, MASS.

PENSIONNAT DE JOLIETTE

SOUS LA DIRECTION DES

SOEURS DE LA CONGREGATION DE NOTRE-DAME

Cet établissement est agréablement situé sur la rivière l'Assomption, 40 milles environ de la ville de Montréal.

Ce pensionnat (autrefois l'ancien manoir de l'Honorable Barthélemy Joliette), offre toutes sortes d'avantages pour la santé et pour l'éducation. L'accès est très facile, par le bateau à vapeur jusqu'à Lanoraie, puis par le chemin de fer jusqu'à Joliette.

Pour informations, écrire à la SUPERIEURE.

PENSIONNAT ST - CATHERINE

1290 Est, RUE SAINTE-CATHERINE

MONTREAL, QUE.

PENSIONNAT NOTRE-DAME des ANGESSOUS LA DIRECTION DES SOEURS SAINTE-CROIX
SAINT-LAURENT, près MONTREAL

Pour informations, écrire à la SUPERIEURE.

PENSIONNAT D'ARTHABASKASous la direction des Soeurs de la
CONGREGATION NOTRE-DAME
ARTHABASKA, QUE.

COUVENT DU SACRE-COEUR

SOUS LA DIRECTION DES SOEURS DE LA CROIX

RUE RIDEAU, OTTAWA, ONT.

Pour informations, s'adresser à la SUPERIEURE.

COUVENT OUTREMONT
PRES MONTREAL
PENSIONNAT POUR LES JEUNES FILLES

COUVENT DE LA PRESENTATION DE MARIE
COATICOOK,
Q U E.

LE COUVENT DE VICTORIAVILLE
SOUS LA DIRECTION DES SOEURS DE LA
CONGREGATION DE NOTRE - DAME
VICTORIAVILLE, QUE.

COUVENT des SOEURS des SS. NN.
DE JESUS ET DE MARIE
LONGUEUIL, P. Q.

PENSIONNAT
SOUS LA DIRECTION DES SOEURS
DE LA CONGREGATION DE NOTRE-DAME
L'ASSOMPTION, QUE.

PENSIONNAT DE SAINTE - ANNE
Sous la direction des Soeurs Sainte-Anne
LACHINE, P. Q., CANADA

Pour informations, écrire à la Supérieure.

PENSIONNAT DE LA CONGREGATION DE NOTRE - DAME
SAINT - JEAN, P. Q.

Pour informations, écrire à la Supérieure.

COUVENT DE SAINT - ROMUALD
Sous la direction des Soeurs de la Présentation de Marie
FARNHAM, QUE.

Ecrire pour prospectus.

PENSIONNAT SAINT - BASILE

351 Est, avenue Mont-Royal, Montréal

Sous la direction des SOEURS DE SAINTE - CROIX

Pour informations, écrire à la Supérieure.

**COUVENT DES
SAINTS NOMS DE JESUS ET DE MARIE**

1050 Est, avenue Mont - Royal

MONTREAL

Pour informations, écrire à la Supérieure.

MONT NOTRE - DAME

Sous la direction des Soeurs de la Congrégation de Notre - Dame.

Rue Grove, Sherbrooke, P. Q.

Pour informations, écrire à la Supérieure.

ETABLISSEMENT D'EDUCATION

SOUS LA DIRECTION

DES SOEURS DE LA CONGREGATION DE NOTRE - DAME.

SAINT - ROCH, QUEBEC

Pour informations, écrire à la Supérieur.

PENSIONNAT DE L'ANGE - GARDIEN

1907, RUE SAINT - JACQUES

SAINT - HENRI DE MONTREAL, P. Q.

Pour informations, écrire à la Supérieure.

P E N S I O N N A T
DES URSULINES DES TROIS - RIVIERES

Pour informations, écrire à la Supérieure.

P E N S I O N N A T

Sous la direction des Soeurs de la Congrégation de Notre - Dame

IBERVILLE, P. Q.

PENNSIONNAT SAINT - ANGELE

480, rue Saint-Antoine, Montréal.

SOUS LA DIRECTION DES SOEURS SAINTE - ANNE

Sainte - Cunégonde

Pour informations, écrire à la Supérieure.

COUVENT DE LA
PRESENTATION DE MARIE

S. - HYACINTHE

Pour informations, écrire à la Supérieure.

MONT SAINTE - MARIE

Etablissement d'éducation pour les jeunes filles sous la direction des Soeurs

DE LA CONGREGATION DE NOTRE - DAME

326, RUE GUY, MONTREAL

Pour informations, écrire à la Supérieure.

PENSIONNAT DU SAINT NOM DE MARIE

Pour toute information, s'adresse à la Supérieure du Pensionnat.

1857 Est, rue Notre - Dame, Hochelaga, Montréal, P. Q.

PENSIONNAT DE JESUS - MARIE

SAINT - JOSEPH - DE - LEVIS, LAUZON

Pour informations, écrire à la Supérieure.

P E N S I O N N A T

S O U S L A D I R E C T I O N D E S

SOEURS DE LA PRESENTATION DE MARIE

ACADEMIE NOTRE - DAME DE LORETTE

SAINT - HYACINTHE, P. Q.

Pour informations, écrire à la Supérieure.

PENSIONNAT DE JESUS - MARIE

SILLERY, P. Q., CANADA

Pour informations, écrire à la Supérieure.

SAINT-HYACINTHE, Québec
CASAVANT FRERES

Au delà de 700 orgues ont été construites par la Maison dont 52 à 4 claviers, 147 à trois claviers, 416 à 2 claviers, etc.

Les plus remarquables sont celles de :

L'église Saint-Paul, Toronto. (Les plus grandes du Canada.)
 L'Université de Toronto.
 L'église du Saint-Nom de Jésus, Maisonneuve,
 L'église Notre-Dame, Montréal.
 L'église Saint-Jean-Baptiste, Montréal,
 La cathédrale de Montréal,
 La basilique de Québec.
 La basilique d'Ottawa,
 La basilique de Sainte-Anne-de-Beaupré,
 Le Grand Opéra de Boston,
 L'église Saint-François-Xavier, New-York,
 La cathédrale des Trois-Rivières,
 La cathédrale de Chicoutimi,
 La cathédrale de Nicolet.
 La cathédrale de Buffalo, N.-Y.

CASAVANT Frères
FACTEURS D'ORGUES



J.-O. Lambert, M. D.

Le Dr J.-O. LAMBERT

a dit : "J'offre à l'humanité le moyen radical de prévenir, de combattre et de guérir les **maladies de Poitrine**, lesquelles débutent nécessairement par le **Rhume, le Catarrhe, le Bronchite**, etc., etc.

Le Sirop du Dr J.-O. Lambert

est le véritable guérisseur pour toutes les classes et tous les âges : **Bébé, Enfant, Adulte Vieillard**. Le Sirop du docteur **J.-O. LAMBERT** étant indispensable est par conséquent le véritable ami de la famille.

A vendre partout, la plus grande vente, la plus grande demande, sans exception.

Les plus grands fabricants de Sirop contre la Toux, le Rhume, (Anti-Consumptif) de l'Empire Britannique.

\$1000 de défi

Dr J.-O. LAMBERT, Montréal, New-York et Londres.

Le vrai sirop "Lambert" porte la signature ci-contre, tout autre est une contrefaçon.

TABLE DES MATIÈRES

Titre	1	Springfield	98	ETAT DU RHODE-	
Introduction	3	Three Rivers	94	ISLAND	155
ETAT DU CONNCTICUT	5	Turners Falls	95	DIOCESE DE PROVI-	
Diocèse de Hartford	5	Ware	95	DENCE	155
Baltic	5	Warren	97	Albion	155
Bridgeport	5	Williamstown	97	Artic Centre	155
Bristol	5	Williamsett	97	Central Falls	156
Grosvernordale	6	West Springfield	98	Mapleville	160
Danielson	6	Webster	105	Natick	160
Jewette City	7	Worcester	101	Pawtucket	160
Meriden	7	Soldats et Marins	224	Phenix	164
Hartford	7	Noms et Adresses	458	Providence	164
New Haven	9	Annoces	501	Manville	169
Moosup	9	Gravures	405	Marie Ville	170
Occum	9	ETAT DU MAINE	107	Warren	170
Putnam	9	DIOCESE DE PORTLAND	107	Woonsocket	172
Waregan	10	Augusta	108	Noms et Adresses	487
Taftville	10	Aubern	108	Annoces	549
Waterbury	12	Biddeford	111	Soldats et Marins	306
Willimantic	13	Brunswick	111	Gravures	443
Soldats et Marins	216	Caribou	112	ETAT DU VERMONT	180
Noms et Adresses	455	Daigle	112	DIOCESE DE BURLING-	
Annoces	500	Fairfield	112	TON	180
Gravures	401	Fort Kent	113	Alburg	180
ETAT DU MASS.	15	Frenchville	113	Bakersville	180
ARCHIDIOCESE DE		Greenville	113	Barton	180
BOSTON	15	Jackman	113	Bennington	180
Amesbury	15	Lewiston	121	Bristol	180
Brookton	15	Lower Grand Isle	113	Burlington	180
Cambridge	16	Madawaska	113	East Dorset	181
Cochituate	17	No Lynden	114	Enosburg Falls	182
Chelsea	17	Old Town	114	Essex Junction	182
Everett	17	Presque Isle	114	Fairfield	182
Haverhill	17	Rumford	115	Fairhaven	182
Ipswich	20	Sheridan	116	Graniteville	182
Lawrence	20	Skowegan	116	Highgate Center	182
Lowell	23	Springvale	116	Island Pond	182
Lynn	29	Sanford	116	Lowell	183
Marlboro	30	Westbrook	120	Lyndonvill	183
New Buryport	32	Noms et Adresses	477	Milton	183
Newton	32	Annoces	535	Newport	183
Salem	33	Soldats et Marins	274	Norton	183
Shirley	36	Gravures	431	Richgord	183
Waltham	36	Van Buren	117	Rutland	184
DIOCESE DE FALL	37	Waterville	118	St Albans	184
RIVER		ETAT DU NEW HAMP-		St Johnsbury	184
Attleboro	37	SHIRE	126	Shelburns	184
Fall River	37	DIOCESE DE MAN-		Underhill Center	184
No Attleboro	56	CHESTER	126	Vergennes	184
Taunton	57	Berlin	126	Windsor	184
Westport	58	Claremont	128	Winooski	184
Dodgeville	58	Concord	129	Annoces	557
New Bedford	59	Dover	129	Noms et Adresses	494
DIOCESE DE		Epping	130	Soldats et Marins	318
SPRINGFIELD	70	Franklyn	130	ETAT DE L'ILLINOIS	187
Adams	70	Gonic	131	Bourbonnais	187
Aldenville	70	Greenville	131	Bradley	187
Chicopee	71	Groveton	132	Kankakee	187
Chicopee Falls	72	Hillsboro	132	Chicago	189
Easthampton	73	Hooksett	132	Annoces	549
Fiskdale	74	Laconia	132	Soldats et Marins	221
Fitchburg	74	Lebanon	134	ETAT DU MICHIGAN	190
Gardner	77	Manchester	135	Calumet	190
Gilbertville	79	Marlboro	146	Détroit	190
Holyoke	79	Nashua	146	Escanaba	191
Indian Orchard	84	Rochester	151	Lake Linden	191
Leominster	85	Salmon alls	152	Marquette	193
Ludlow	86	Sanbornville	153	Menomene	193
Manchaug	87	Somersworth	153	Sault Ste Marie	194
Millbury	87	Suncock	154	Barbeau	194
No Adams	88	Tilton	154	Cooks Mills	194
Northampton	89	Annoces	542	Gardner	194
Pittsfield	90	Noms et Adresses	481	Greenland	194
Southbridge	90	Soldats et Marins	290	Iron Mountain	195
Spencer	94	Gravures	438	Ishpeming	195

Mackinac	195	Announces	498	Long Lake	210
Perkins	195	Noms et Adresses	498	Malone	210
Spalding	195	Soldats et Marins	286	Martinsburg	210
Alpena	195	Gravures	437	Moers Forks	210
Bay City	195	ÉTAT DE NEW-YORK	203	Morisonneville	210
Cadillac	195	Albany	203	Norfolk	210
Carrolltown	195	Champlain	203	Peru	210
Cheboygan	195	Cohoos	203	Piercefield	210
Dafoe	196	Glen Falls	207	St Regis	211
Linwood	196	Hudson Falls	207	Trout River	211
Manistee	196	Plattsburg	207	Tupper Lake	211
Miskegon	196	Rouses Pt	208	West Chasy	211
Onaway	196	Troy	209	Announces	547
Pinconning	196	Black Brook	209	Soldats et Marins	302
Saginaw	196	Burke	209	Gravures	442
Announces	496	Cape Vincent	209	ÉTAT DU WISCONSIN	499
Noms et Adresses	496	Clayton	209	Noms et Adresses	499
Soldats et Marins	283	Clintonville	209	Announces diverses des E.-U.	558
Gravures	436	Constable	209	Collèges des E. U.	559
ÉTAT DU MINNESOTA	197	Coopersville	209	Collèges Canadiens	559
Cloquet	197	Dannemora	209	Convent des E. U.	568
Duluth	197	Ellenburg	209	Convent Canadiens	569
Faribault	200	Fort Covington	209	Announces diverses du	
Minneapolis	200	Keeseville	210	Canada	573
St Paul	202	Lake Clear	210		



Nos Institutions Nationales

LA SOCIÉTÉ DES ARTISANS CANADIENS-FRANÇAIS

BUREAU - CHEF : 20, RUE SAINT-DENIS, MONTREAL.

UN BILAN FORT REMARQUABLE

LA SOCIÉTÉ REMET PLUS QU'ELLE NE REÇOIT

Depuis sa fondation au 31 décembre 1920, elle a payé à ses assurés	\$8,755,330.01
Valeur de l'Actif au 31 décembre 1920	5,155,610.67
Montant de l'Actif et des sommes payées aux assurés	\$13,910,940.68
Total des primes reçues par la Société depuis sa fondation au 31 décembre 1920	11,718,062.07
Excédent des bénéfices payés sur les primes reçues	2,192,878.61

ASSURÉS AU 30 avril 1921: 58,000—ASSURANCES EN FORCE \$38,000,000.00

Ces résultats constituent le plus bel éloge qu'on puisse faire touchant l'administration prospère et progressive de l'institution et la solidité de son organisation.

La Société émet tous les plans d'assurance.

En vous assurant dans la Société des Artisans Canadiens - Français, vous contribuez au progrès de nos institutions nationales.

Elle admet les hommes, les femmes et les enfants.

La garantie qu'elle offre à ses assurés et à ses rentiers viagers est hors de pair.

Conseil d'administration:

Aumônier général: Mgr G.-M. LePailleur; Président: M. Rodolphe Bédard, Comptable licencié; 1er Vice-Président: M. Nap. Deschamps; 2ème Vice-Président: M. T. Brassard, N. P.; Directeurs: MM. Dr J.-E. Racicot, Eugène Desmarais, J.-E.-C. Daoust, Dr E. Hurtibise, Euclide Desjarlais, J.-S. Dupéré, N. Champagne, C. R., C.-M. Léger, Dr N. Cloutier, R. Guillemette, Norbert Decelles, ancien Sénateur de l'Etat du Rhode-Island.

Officiers:

Secrétaire-trésorier général: M. Henri Roy; Secrétaire-trésorier adjoint: M. Louis Fontaine; Médecin en chef: Dr J.-A. Rouleau; Aviseur: M. Zénon Fontaine; Actuaire: M. Geo.-D. Eldridge; Auditeurs: MM. J.-B.-A. Gougeon, T.-G. Bertrand; Notaire: M. J.-R. Mainville, N. P.

La plus forte société française d'assurance mutuelle en Amérique.

Fondée le 28 décembre 1876.

MINISTÈRE DE LA COLONISATION, DES MINES ET DES PÊCHERIES

Province de Québec, Canada.

AUX CANADIENS - FRANÇAIS DES ETATS - UNIS

La Province de Québec, berceau de la race française en Amérique, vous invite au pays natal des ancêtres. Les exploitations agricoles et industrielles les plus diverses offrent à tous les avantages les plus précieux.

OU S'ETABLI ?

Aux compatriotes qui ne veulent pas défricher des terres neuves nous recommandons la "Liste des Terres et Fermes à vendre et à louer", dans les plus belles régions de la Province de Québec.

Aux courageux colons qui veulent s'établir sur une terre neuve, à bon marché, nous suggérons les régions de l'Abitibi, du Témiscamingue, de la Gatineau, de Labelle, du Lac Saint-Jean, des Cantons de l'Est, de Témiscouata, de la Métapédia, de Gaspé, etc. Pour renseignements sur les régions de colonisation, brochures, etc., s'adresser au *bureau d'Immigration et de Colonisation, numéro 82, rue Saint-Antoine, Montréal*, ou au *Département de la Colonisation des Mines et des Pêcheries, à Québec, Canada.*

MINES

Les plus riches mines d'amiante se trouvent dans la Province de Québec. Bien d'autres minéraux précieux s'y trouvent. Voici les principaux: le cuivre, le fer chromé, les minerais de fer, le graphite, le mica, le phosphate, la molybdénite, les pierres de constructions, etc.

La Loi des Mines de la Province de Québec offre aux découvreurs de gisements de minéraux la sécurité la plus parfaite. Pour renseignements généraux sur les mines de cette province, brochures, cartes, etc., s'adresser au *Département de la Colonisation des Mines et des Pêcheries, à Québec, Canada.* Pour les analyses, s'adresser au Laboratoire d'analyses de la Province de Québec, Ecole Polytechnique, numéro 228, rue Saint-Denis, Montréal, Canada.

CHASSE ET PECHE

La Province de Québec offre aux amateurs les sports les plus variés. Le poisson et le gibier abondent dans toutes les régions. Les plus grosses têtes d'originaux viennent de cette province privilégiée. Les chasseurs étrangers préfèrent la Province de Québec à toutes les autres du Dominion. On peut devenir locataire d'un territoire de chasse et de pêche à des conditions faciles et peu onéreuses. Demandez les brochures de chasse et de pêche au *Département de la Colonisation des Mines et des Pêcheries, Québec, Canada.*

LA COMPAGNIE D'ORGUES CANADIENNES LIMITEE
ST-HYACINTHE, PROVINCE DE QUEBEC, CANADA.

Orgues d'Eglises Tubulaires et électriques
Orgues pour Couvents, Collèges et de Salon (Une spécialité)
Souffleries Hydrauliques et Electriques.

Auteurs de :

QUATRE GRANDES ORGUES A 4 CLAVIERS
 20 GRANDES ORGUES A 3 CLAVIERS
 AU DELA DE 30 ORGUES A 2 CLAVIERS



Qui ont donné la plus entière satisfaction depuis leur érection.

Confiants des connaissances que nous avons dans la fabrication des Orgues d'Eglises, nous pouvons vous assurer un mécanisme des plus modernes, une tonalité recherchée et des plus artistiques. La fabrication est faite par des experts et le fini par Madore et Daudelin est une garantie de satisfaction telle que la plupart des organistes de grande renommée recommandent nos instruments de préférence à d'autres marques.

Plans et devis envoyés gratuitement sur demande sérieuse.

LUDGER MADORE
 Prés. et Gérant.

J.-N. DAUDELIN
 Trés. et Sur.

Nous sollicitons le bienveillant patronage de nos Frères Canadiens-Français des Etats-Unis.



