

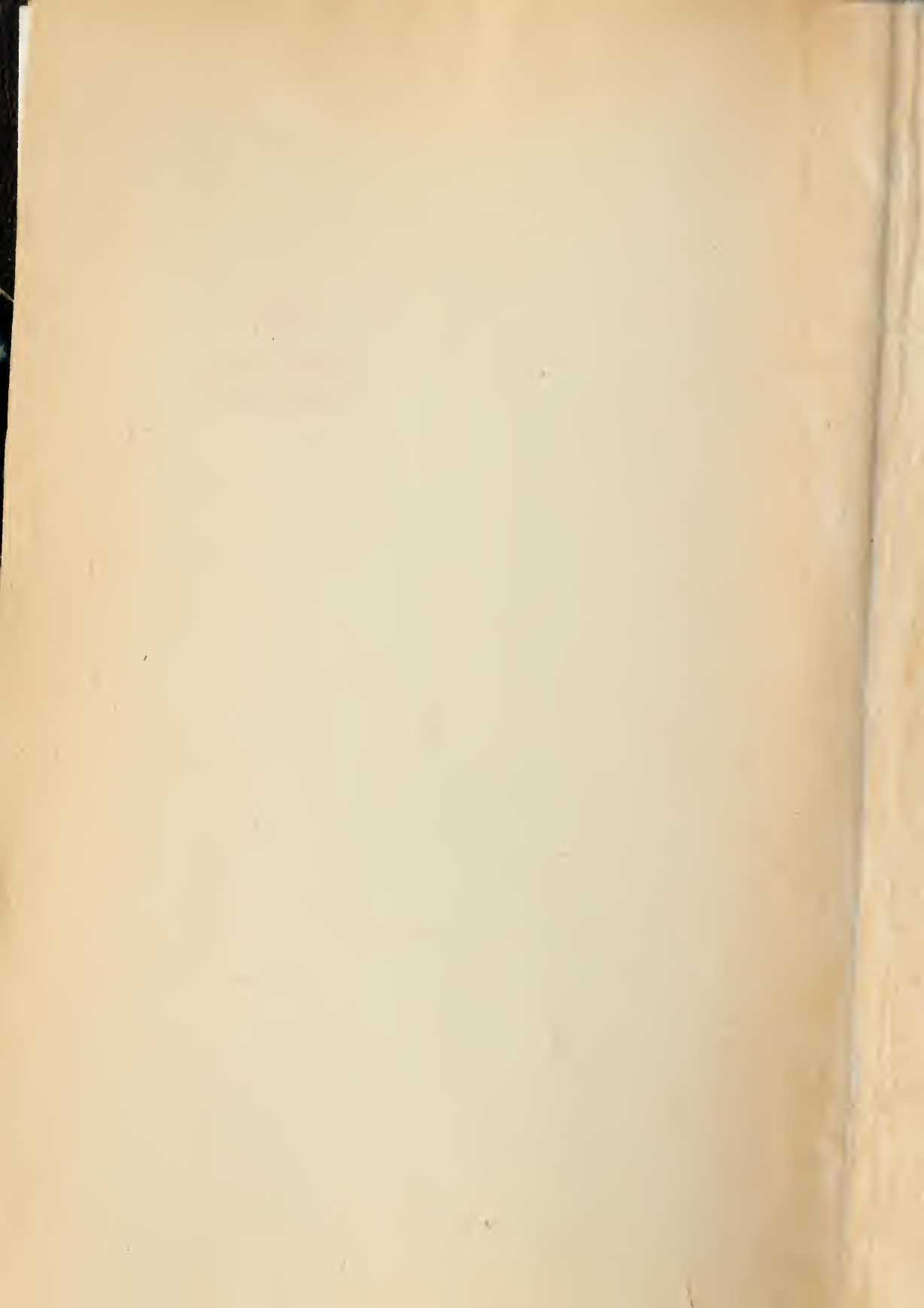





H.S.



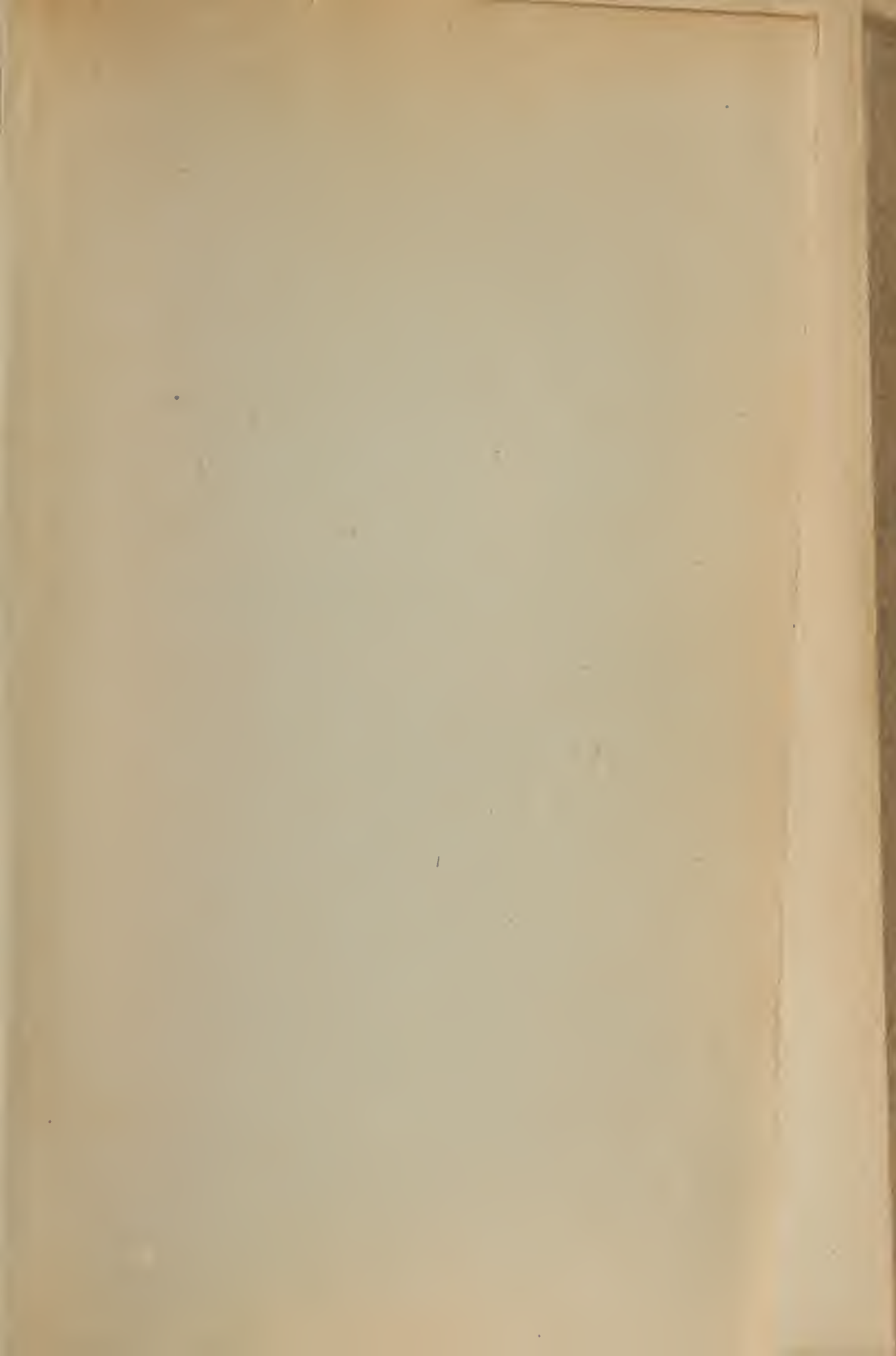





MANUEL
DE
PATHOLOGIE EXTERNE

IV

DIVISION DE L'OUVRAGE

- I. **Maladies communes à tous les tissus.** — Maladies des tissus. par M. le Dr RECLUS.
- II. **Maladies des régions.** — Tête et rachis, par M. le Dr KIRMISSON.
- III. **Maladies des régions.** — Cou, poitrine, abdomen, par M. le Dr PEYROT.
- IV. **Maladies des régions.** — Organes génito-urinaires, membres, par M. le Dr BOUILLY.

Chaque volume est vendu séparément.

RECLUS. KIRMISSON. PEYROT. BOUILLY

MANUEL

DE

PATHOLOGIE EXTERNE

IV

MALADIES DES RÉGIONS

Organes génito-urinaires
Membres

PAR

G. BOUILLY

Professeur agrégé à la Faculté de Médecine de Paris
Chirurgien des hôpitaux
Membre de la Société de Chirurgie.

SEPTIÈME ÉDITION

PARIS

MASSON ET C^{ie}, ÉDITEURS

LIBRAIRES DE L'ACADÉMIE DE MÉDECINE

120, BOULEVARD SAINT-GERMAIN

—
1902

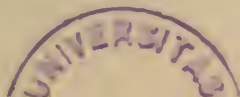

RD

57

.R43M

1902

v. 4

MANUEL

DE

PATHOLOGIE EXTERNE

MALADIES DES RÉGIONS

ORGANES GÉNITO-URINAIRES

CHAPITRE I

MALADIES DES REINS

I

LÉSIONS TRAUMATIQUES DES REINS

1° *Contusions.*

Étiologie. — La contusion du rein est produite par une violence extérieure, sans solution de continuité des téguments. Cette violence, toujours considérable (chute d'un lieu élevé, coup de pied de cheval, pression entre deux voitures), porte sur la région lombaire ou quelquefois sur la paroi abdominale antérieure. La pression d'un corps étroit engagé dans l'échancrure iléo-costale repousse le rein dans l'angle costo-vertébral et l'écrase sur l'apophyse transverse de la première vertèbre lombaire ou sur la colonne vertébrale (Tuffier).

La mobilité de l'organe lui permet de fuir dans une certaine mesure devant l'agent vulnérant.

Dans une chute d'un lieu élevé sur les pieds ou sur le siège, ou dans un effort musculaire violent, la rupture semble pouvoir se produire par flexion du rein.

La contusion du rein est infiniment plus fréquente chez l'homme que chez la femme (156 pour 17, Tuffier); elle atteint un peu plus souvent le rein droit.

Anatomie pathologique. — Les déchirures sont *complètes* ou *incomplètes*. Dans la déchirure complète, qui se fait en général au niveau du hile, le rein est séparé en deux fragments distincts, rarement en plusieurs fragments; il est quelquefois complètement broyé.

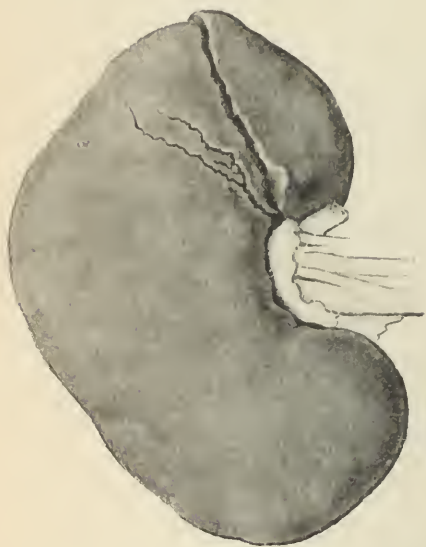

Fig. 1. — Rupture du rein d'un enfant, sur le corps duquel a passé une roue de voiture. Le rein présente à sa partie supérieure et postérieure une déchirure assez profonde. (D'après une pièce du musée Dupuytren.)

Les déchirures incomplètes sont constituées par des fentes plus ou moins larges, plus ou moins étendues et plus ou moins profondes, à direction plutôt transversale que verticale.

Il peut y avoir une déchirure centrale sans lésion de la surface externe. Le péritoine reste le plus souvent intact, mais il peut être rompu et une hémorragie mortelle se fait dans sa cavité.

Le sang peut s'accumuler dans le bassin et constituer une *hémato-néphrose* (Duplay) si l'uretère est bouché par un caillot. En général, il se répand dans le tissu cellulaire voisin, où il forme une tumeur périnéphrétique. Il peut, en cas d'hémorragie abondante,

filtrer dans le tissu cellulaire du petit bassin et former une tumeur rétro-vésicale du volume d'une tête d'enfant (Gargam, *De la contusion du rein*, thèse de Paris, 1871), ou suivre le trajet des vaisseaux spermatiques et apparaître au niveau du canal inguinal et jusque dans le scrotum. Quand il y a en même temps une rupture du bassin ou de l'uretère, l'urine viendra se déverser avec le sang et leur mélange constituera dans l'atmosphère péri-rénale un épanchement uro-hématique, le plus souvent rétro-péritonéal (Dordonnat, thèse de Paris, 1896).

Les déchirures même étendues du rein peuvent se cicatriser, et, d'après Tuffier, la bénignité relative de ces déchirures est re-

marquable et leur réparation se fait avec une rapidité surprenante.

La collection sanguine de voisinage est longue à se résorber et peut suppurer avec le tissu rénal désorganisé, en donnant lieu aux phénomènes d'un abcès périnéphrétique.

Symptômes. — Certains blessés succombent très rapidement à la violence du choc abdominal ou à l'hémorragie interne.

Chez ceux qui résistent, on constate, au début les phénomènes ordinaires des violentes contusions de l'abdomen, à savoir, des nausées, des vomissements, la pâleur de la face et la petitesse du pouls, la tendance au refroidissement et à la syncope. Plus rarement, on observe des convulsions et de la somnolence.

Les signes locaux sont de la douleur, des troubles des fonctions urinaires, plus rarement la présence d'une tumeur et d'une ecchymose.

La douleur siège dans la région lombaire, le flanc et l'hypocôndre correspondant à la contusion; elle s'irradie dans la fosse iliaque; elle s'accroît par la pression, les mouvements et les fortes inspirations; elle peut, quelques jours après sa disparition, revenir sous forme de coliques néphrétiques terminées par l'expulsion de caillots moulés sur l'uretère.

On peut observer une *anurie* complète, si les deux reins sont affectés, et souvent pendant quelques jours, même quand un seul rein est contusionné. Mais, en général, il y a seulement une diminution de la quantité d'urine excrétée et la persistance de cette oligurie est un symptôme de premier ordre, même en l'absence d'hématurie. Plus tard, au contraire, l'oligurie est quelquefois remplacée par une exagération dans la sécrétion urinaire, qui peut atteindre pendant quelques jours deux à quatre litres en vingt-quatre heures.

L'*hématurie* est le signe le plus important; elle apparaît en général, dès la première miction, sous forme de sang pur ou mêlé à l'urine, elle peut s'accompagner de douleurs semblables à celles de la colique néphrétique ou disparaître pendant cet accès par suite de l'obstruction de l'uretère par un caillot. Dans les cas favorables, elle va en s'atténuant de jour en jour. On trouve quelquefois dans l'urine des caillots ayant la forme des calices et de l'uretère.

L'ecchymose, phénomène inconstant, a été divisée en *ecchymose primitive ou sur place* et *secondaire ou à distance* (Gargam). L'ecchymose primitive se produit après deux ou trois jours dans la région qui a été le siège de la violence extérieure; l'ecchymose secondaire,

plus importante, n'apparaît qu'au bout de sept à huit jours et siège sur le trajet inguinal ou au niveau de l'anneau et jusqu'à la partie supérieure du scrotum.

La palpation peut quelquefois faire reconnaître à la région lombaire, soit un empatement diffus dû à un épanchement sanguin périrénal, soit une tuméfaction arrondie, mobile, ballottante, formée par une *hémato-néphrose*.

A une période plus ou moins éloignée de l'accident, alors que les signes du début sont atténués, on signale la possibilité d'une exacerbation subite, avec ballonnement du ventre, vomissements et suppression des urines, due à l'oblitération passagère de l'uretère ou à la reproduction de l'hémorragie rénale. On voit quelquefois survenir de la fièvre, même en dehors de la tendance à la formation du pus.

L'épanchement sanguin périrénal suppure très fréquemment; la suppuration peut se développer plusieurs semaines, plusieurs mois et même plusieurs années après le traumatisme. En général les accidents infectieux se font par voie ascendante et éclatent à la suite d'un cathétérisme septique.

A cette époque, peut se produire une hématurie *tardive* (Tuffier) composée de sang brun foncé, renfermant des globules très déformés et produite par l'irruption à travers la plaie du rein et le bassinnet de l'épanchement sanguin périrénal.

La contusion du rein se termine assez fréquemment par la guérison; dans les déchirures simples, la mortalité est de 45 pour 100; elle s'élève à 87 pour 100 en cas de déchirures d'autres organes ou de fractures des os voisins. La mort est à peu près fatale si la contusion porte sur un rein unique (Bryant).

A la contusion du rein peut succéder le développement d'une néphrite albumineuse ou suppurée, ou d'une périnéphrite, peut-être la formation de calculs dans le bassinnet ou la vessie et quelquefois le déplacement du rein.

La néphrite traumatique catarrhale peut s'accompagner d'un œdème *unilatéral* (Potain), siégeant du même côté que le rein blessé.

Diagnostic. — Le lieu d'application de la violence extérieure, la gravité des symptômes généraux immédiats, les caractères de l'hématurie, le développement d'une tuméfaction lombaire, suffisent, en général, pour assurer le diagnostic.

En l'absence d'hématurie, la douleur lombaire, l'ecchymose à distance et surtout les troubles de la sécrétion urinaire peuvent faire préjuger la contusion du rein. Une diminution momentanée dans la quantité des urines, suivie plus tard d'une exagération de la sécrétion, constitue un signe de grande valeur.

Traitement. — Dans les premiers moments, contre les phénomènes de collapsus, l'opium, les injections d'éther et de caféine, les injections sous-cutanées de sérum artificiel, seront prescrits avec avantage. Contre l'hémorragie, les applications, roides sur la région lombaire, la compression au moyen d'une bande de flanelle et d'ouate, l'ergotine à l'intérieur ou en injections, pourront donner de bons résultats.

En cas d'hémorragie menaçante par son abondance, G. Simon (1869) conseille d'extirper par la voie lombaire le rein contus, séance tenante, pour faire la ligature des vaisseaux. Cette extirpation ne doit être tentée que dans le cas où le rein est complètement broyé; mais l'incision lombaire permet d'arrêter une hémorragie, soit par une néphrectomie partielle, soit par la ligature d'un vaisseau, soit par le tamponnement iodoformé. Cette conduite nous paraît justifiée, sinon dans les premières heures, où la dépression opératoire viendrait s'ajouter au shock traumatique, mais dans les premiers jours, si l'hématurie continue et peut, par son abondance, compromettre la vie. Les cas où l'on a trouvé, à l'autopsie, le rein détaché de son hile et flottant dans une masse sanguine, autoriseraient cette manière de faire. Elle est surtout recommandable chez l'enfant avant neuf ans, où 4 fois sur 5 la rupture du rein s'accompagne de déchirure du péritoine, d'épanchement sanguin dans la séreuse et de mort par hémorragie. (Poireault, thèse de Paris, 1882 : *De la contusion du rein.*)

L'opération devra être faite, dans ce cas, par la voie abdominale avec lavage et toilette du péritoine.

On peut, dans quelques cas, mettre à nu par la voie lombaire l'organe blessé, faire la suture du parenchyme rénal déchiré, réséquer une portion détachée et conserver le reste du rein (Tuffier).

Quand il y a des signes d'infection, l'ouverture des collections péronéphrétiques ou néphrétiques doit être largement pratiquée. Manoury de (Chartres) a obtenu un beau succès en enlevant le rein rompu en plusieurs morceaux, un mois après l'accident, en mé-

temps qu'il donnait issue à une vaste collection purulente ayant succédé à la rupture de cet organe.

2° Plaies.

Les plaies des reins sont rares; elles sont produites par des instruments piquants, tranchants ou contondants; dans cette dernière variété il faut ranger les armes à feu.

Anatomie pathologique. — Quand l'instrument vulnérant pénètre par la région lombaire, il peut ne pas intéresser le péritoine ni les gros vaisseaux; s'il pénètre en avant, il blesse la séreuse, souvent l'intestin, le foie ou la rate, et peut atteindre les vaisseaux rénaux, les calices, le bassin et ou l'origine de l'uretère.

Les coups de feu font quelquefois éclater le rein et peuvent déterminer des déchirures étendues. On a vu la cicatrisation de l'organe se faire malgré ces graves dégâts et la présence de corps étrangers (Legouest, G. Simon). Les plaies par instrument tranchant se réparent avec une grande facilité, sans suppuration ni infiltration d'urine.

Les plaies du rein s'accompagnent en général d'un épanchement sanguin abondant, soit dans le tissu cellulaire voisin, soit dans le péritoine.

Symptômes et diagnostic. — Les phénomènes généraux sont les mêmes que ceux que l'on observe dans la contusion du rein.

Une douleur fixe dans la région lombaire, s'étendant dans la fosse iliaque et souvent accompagnée de rétraction du testicule, du ténesme vésical et de l'hématurie, sont des signes de probabilité d'une plaie du rein. Il peut y avoir quelquefois de la rétention d'urine suivie d'hématurie après l'expulsion d'un caillot.

Dans des cas exceptionnels, on a vu le rein, sain ou blessé, faire hernie à travers une large plaie de la région lombaire.

La plaie extérieure peut laisser écouler de l'urine ou un liquide d'odeur urineuse, surtout si le bassin et ou l'uretère sont sectionnés, ou s'il y a un obstacle à l'écoulement normal de l'urine.

L'hématurie et l'écoulement d'urine par la plaie sont là deux signes pathognomoniques immédiats.

Dans quelques cas, surtout s'il n'y a qu'une plaie par instrument piquant, la guérison peut survenir sans accident.

Mais en général, au bout de peu de temps, se révèlent des phénomènes inflammatoires qui indiquent le début d'une néphrite suppurative et la participation du péritoine aux accidents. La mort peut survenir rapidement par péritonite suraiguë.

Des douleurs lombaires plus violentes, le ballonnement du ventre, l'élévation de la température, le mélange du pus à l'urine, l'œdème et la sensibilité de la région lombaire, la présence d'une collection profonde, indiquent le développement et la formation d'une néphrite et d'une périnéphrite suppurées. Les blessés peuvent succomber d'emblée à l'intensité des accidents septiques, ou plus tard à l'étendue des décollements et à la longueur de la suppuration.

La formation d'une fistule urinaire à la suite d'une plaie simple ou d'une plaie par armes à feu est tout à fait exceptionnelle.

Pronostic. — Il est rendu très grave par la possibilité d'une hémorragie foudroyante et d'une péritonite suraiguë. Cependant, en général, les plaies du rein en elles-mêmes n'offrent qu'une gravité relative et leur pronostic est surtout aggravé par les lésions concomitantes des autres viscères abdominaux.

Plus tard, la suppuration du rein et du tissu cellulaire voisin, l'infiltration d'urine, la présence de corps étrangers, le développement d'abcès à répétition, peuvent donner lieu à de graves dangers et à d'importantes complications.

Traitement. — Contre les accidents du début, les indications sont les mêmes et sont remplies par les mêmes moyens que dans les contusions du rein. En général, l'hémorragie et l'infection peuvent être utilement combattues et prévenues par le tamponnement et une antisepsie soignée des régions blessées.

L'extirpation de l'organe a été préconisée par G. Simon et a été pratiquée plusieurs fois avec succès dans le cas où le rein faisait hernie par une plaie de la région lombaire.

En l'absence même de cette hernie, cette extirpation nous paraît pouvoir être pratiquée de bonne heure avec avantage, si des signes de péritonite peuvent faire supposer l'infiltration d'urine et la blessure ou l'inflammation du péritoine.

La faible quantité d'urine excrétée par la vessie, son absence de coloration par le sang, seraient des signes de probabilité de blessure du bassinet ou de l'uretère avec épanchement d'urine dans le voisinage.

Plus tard, quand les signes d'une collection périnéphrétique sont manifestes, et même alors qu'on ne fait que soupçonner l'infiltration d'urine et la suppuration autour du rein, il y a indication de pratiquer à la région lombaire une large et profonde incision pour donner issue aux produits épanchés. L'incision comprendra le rein lui-même s'il est suppuré, et, dans ce cas, si la désorganisation de l'organe paraît très avancée et si les adhérences du rein aux parties voisines ne sont pas trop résistantes, il y a lieu d'en pratiquer l'extirpation.

La néphrectomie est aussi indiquée, après une longue période d'attente, quand une plaie du rein est suivie d'une fistule urinaire rebelle à tous les autres modes de traitement, et quand le rein opposé paraît absolument sain.

Si l'exploration démontre la perméabilité de l'uretère, on peut préférer à la néphrectomie l'occlusion après suture de l'orifice rénal fistuleux.

II

LÉSIONS VITALES ET ORGANIQUES

1^o Affections inflammatoires.

—

a. — Phlegmon périnéphrétique.

On désigne sous le nom de *phlegmon* et *abcès périnéphrétique* l'inflammation et la suppuration de l'atmosphère cellulo-adipeuse qui entoure les reins. On les décrit aussi quelquefois sous le nom de *périnéphrite* (Rayer), d'*abcès périrénaux*, d'*abcès périnéphrétiques* (Trousseau). Ils ont été nettement décrits pour la première fois par Rayer, sous ce nom de *périnéphrite*, ont été étudiés par Demarquay, Trousseau. Lancereaux leur a consacré un excellent article dans le *Dictionnaire encyclopédique des sciences médicales*.

Étiologie. — Le phlegmon périnéphrétique reconnaît des causes multiples. L'affection peut être d'origine traumatique ou spontanée. Elle se rencontre beaucoup plus fréquemment chez l'adulte qu'à toute autre période de la vie; le sexe ne semble pas avoir d'influence sur son développement.

Les goutteux y sont prédisposés par la présence de calculs rénaux donnant lieu à une pyélo-néphrite calculeuse.

Les plaies et les contusions de la région rénale sont une cause fréquente du phlegmon périnéphrétique. Tantôt les accidents inflammatoires éclatent peu de jours après l'accident, tantôt, au contraire, l'affection ne se déclare que longtemps après, quelquefois plusieurs mois et même plusieurs années plus tard. Un refroidissement, une fatigue ou un effort viennent alors réveiller une irritation latente.

Sans contusion directe de la région lombaire, l'affection peut être déterminée par une longue course à cheval, les cahots d'une mauvaise voiture, des marches forcées, des efforts musculaires.

Toutes ces causes agissent probablement en déterminant dans l'atmosphère cellulo-adipeuse une extravasation sanguine, qui peut, tout de suite ou tardivement, s'enflammer et passer à la suppuration.

Le refroidissement de la région lombaire paraît quelquefois la seule cause appréciable du phlegmon.

En dehors de ces causes locales, l'affection peut se montrer comme conséquence d'un mauvais état général ou comme complication d'une affection du voisinage. S. Duplay a vu un abcès périnéphrétique se développer dans la convalescence d'une fièvre typhoïde; un certain nombre d'auteurs, Trousseau entre autres, citent des exemples de cette affection développée sous l'influence de l'état puerpéral. On l'a observé après la variole, la scarlatine, la diphtérie, la grippe.

La condition étiologique la plus commune de la périnéphrite secondaire est assurément la néphrite calculeuse, soit que les calculs arrêtés dans les bassinets ou dans l'uretère y provoquent un travail inflammatoire qui gagne, par contiguïté, l'atmosphère conjonctive du rein, soit que des abcès du parenchyme rénal ou des fistules urinaires amènent dans ce tissu conjonctif une irritation plus directe et plus grave (Lancereaux). Il en est de même de la pyélo-néphrite d'origine blennorrhagique.

Des kystes hydatiques du rein, un cancer de cet organe (Cornil), un *strongle géant*, des masses tuberculeuses situées dans le parenchyme rénal, peuvent être le point de départ de l'inflammation de l'atmosphère celluluse. Dans ce dernier cas, il peut se développer un véritable abcès froid à marche lente.

Les phlegmasies de voisinage, les suppurations du foie et de la

rate, la perforation de la vésicule biliaire par un calcul, la perforation du colon ascendant et descendant, les suppurations pelviennes d'origine prostatique ou vésicale ou d'origine péri-utérine, plus souvent l'appendicite, sont aussi des causes de périnéphrite.

Anatomie pathologique. — Il se développe dans le tissu circumrénal une tuméfaction qui peut disparaître par résolution ou passer à la suppuration. Il en résulte dans ce cas des abcès plus ou moins volumineux dont le pus est rassemblé dans un foyer d'étendue variable. Celui-ci peut être circonscrit par une paroi épaisse qui s'oppose à l'envahissement des parties voisines; d'autres fois, le pus est infiltré, pénètre à travers les interstices musculaires et même devient sous-cutané. C'est en arrière du rein, dans la portion la plus riche de sa capsule adipeuse, que se développe le plus souvent l'*abcès périnéphrétique*; mais le phlegmon peut être total; toute la capsule peut être détruite par la suppuration et sauf au niveau de sa région antérieure, le rein baigne de tous côtés dans le pus.

Le foyer est rarement circonscrit; il peut s'étendre de la face inférieure du foie ou de la rate jusqu'à la fosse iliaque, en présentant des diverticules et des décollements dans divers sens.

Dans la périnéphrite primitive, le pus est louable, phlegmoneux: s'il y a une lésion du rein, il est mêlé à une certaine quantité d'urine, devient séreux, grumeleux, contenant des lambeaux grisâtres ou sphacelés, des graviers ou des fragments de calculs. Dans les abcès d'origine hématiche, il prend une couleur lie de vin rougeâtre ou brunâtre et contient des grumeaux de fibrine.

En dehors de toute communication intestinale, il présente assez souvent une odeur fécaloïde. L'odeur urineuse, plus rare, n'apparaît que lorsqu'une lésion des calices, du bassinet ou de l'uretère permet l'épanchement de l'urine dans le foyer.

Le rein est lui-même souvent malade: il est quelquefois infiltré de pus ou parsemé de petits abcès et même transformé en une vaste poche purulente; dans ces cas, il est le point de départ de la maladie.

Le péritoine peut rester intact, tant que la collection reste limitée à la partie postérieure du rein; il est intéressé, si elle gagne en étendue. Il peut être simplement refoulé en avant, ou bien il est le siège d'une péritonite plastique et adhésive qui défend sa cavité, beaucoup plus rarement il se laisse perforer. Cette complication

s'observe dans la pyélo-néphrite suppurée, plus fréquemment que dans le phlegmon périnéphrétique.

Au bout d'un certain temps, les muscles carré lombaire et transverse et les muscles psoas et iliaque sont altérés par la présence du pus; les aponévroses voisines se laissent refouler et perforer. Les vaisseaux et les nerfs sont en général intacts.

En arrière, le pus peut venir se collecter sous la peau, en passant, le long des vaisseaux, à travers l'aponévrose du transverse ou au niveau du triangle de J.-A. Petit, donnant lieu à la formation d'un véritable abcès en bouton de chemise.

Le pus peut remonter jusqu'au diaphragme, perforer ce muscle avec le péritoine et la plèvre correspondants et se faire jour dans les bronches ou dans la cavité pleurale.

Symptômes. — Quand il s'agit d'un phlegmon périnéphrétique consécutif à une néphrite, à une pyélo-néphrite calculuse ou autre, à une tuberculose rénale, le tableau symptomatique peut manquer de netteté, les signes de l'affection primitive pouvant en masquer ou en troubler les contours. La physionomie est plus caractéristique quand l'affection est primitive.

Les symptômes sont locaux ou généraux; ces derniers ont les caractères communs à toutes les affections inflammatoires. Cependant dans un certain nombre de cas la fièvre peut prendre une importance particulière; elle apparaît avant toute manifestation locale et peut persister assez longtemps sans que le malade accuse aucune douleur. Sa marche, continue, rémittente avec exacerbation vespérale, peut faire croire au début d'une fièvre typhoïde. Souvent elle s'accompagne de frissons se répétant chaque jour et même plusieurs fois dans la journée. Il est rare qu'elle ne coïncide pas avec un ensemble de *symptômes locaux* qui tiennent le premier rang.

Le premier et aussi le plus important symptôme de la périnéphrite est la douleur lombaire. Elle débute tout à coup à la région lombaire, dans l'espace qui sépare les dernières fausses côtes de la crête iliaque, au niveau du bord externe de la masse sacro-lombaire. Il n'est pas rare qu'elle soit précédée ou accompagnée d'une douleur rapportée à la région splénique ou à l'hypocondre droit, suivant le côté affecté.

Elle est toujours augmentée par la pression et par le mouvement, et surtout par les mouvements de flexion et d'extension imprimés au

membre inférieur, elle s'exagère par la toux, les efforts, les mouvements de la région lombaire, et condamne le malade au décubitus dorsal avec flexion des membres inférieurs.

Le plus souvent localisée d'une manière fixe à la région lombaire, la douleur s'irradie quelquefois dans la fosse iliaque, vers les organes génitaux et jusqu'à la racine du membre inférieur.

Après une durée moyenne de quinze à vingt jours, cette douleur initiale, d'abord sourde et profonde, devient lancinante, aiguë, en même temps qu'apparaît graduellement, sur l'un des côtés de la colonne vertébrale, un empatement profond et mal limité, qui peu à peu envahit toute la région lombaire correspondante et plus rarement la fosse iliaque et même la fesse.

L'échancrure costo-iliaque s'efface; la main passée à plat constate la plénitude, la tension et même la saillie de la région. Cette plénitude et cette saillie deviennent beaucoup plus facilement appréciables à la vue quand on fait asseoir le malade. La palpation simultanée de la région lombaire et de la paroi abdominale antérieure permet de saisir entre les deux mains une tumeur rénitente, difficile à délimiter, à siège franchement lombaire, se continuant avec le tissu cellulaire sous-cutané. Son immobilité dans les grands mouvements respiratoires permet de constater son indépendance par rapport au foie.

A la déformation de la région lombaire s'ajoute bientôt un œdème des téguments, reconnu à la vue et au toucher, et pouvant envahir la région dorsale et fessière, et même quelquefois remonter jusqu'à la partie supérieure du thorax. Sa présence et son étendue sont des signes importants de la présence d'une collection profonde.

Puis avec la saillie de la tumeur, les téguments prennent une teinte rosée ou rougeâtre avec apparence érysipélateuse, quand le tissu cellulaire sous-cutané est enflammé. La collection éraïlle quelques fibres musculaires et devient sous-cutanée en formant un véritable abcès en bouton de chemise.

Le malade étant couché sur le côté sain, le membre inférieur dans la flexion, les mains du chirurgien placées sur la paroi antérieure et la paroi postérieure embrassant la tumeur, et par des mouvements alternatifs de pression y perçoivent une rénitence et une fluctuation profondes.

Les troubles de la sécrétion urinaire n'existent que s'il y a une

affection primitive ou un traumatisme du rein ; ils font défaut dans la périnéphrite primitive, où l'urine a les caractères de l'urine fébrile. La dysurie est exceptionnelle.

La fièvre s'accompagne de frissons avec sueurs ; quelquefois elle semble avoir cédé pour quelque temps et reprend avec une nouvelle intensité au moment de la formation du pus ; elle affecte de préférence le type intermittent avec frissons plus ou moins intenses suivis d'une abondante transpiration.

Parmi les troubles digestifs ordinaires dans les affections fébriles, on ne trouve à noter de remarquable qu'une constipation assez fréquente, habituelle dans les premières phases de la maladie. Au contraire, la diarrhée s'établit dans la forme septicémique, où l'hecticité et l'adynamie rapides témoignent d'une malignité particulière de l'affection ou de la résorption putride.

Marche, durée, terminaisons. — On peut voir évoluer d'une manière aiguë tous les symptômes que nous venons de passer en revue, comme dans les phlegmons superficiels présentant une marche franchement inflammatoire ; le parallélisme est du reste constant entre la fièvre et les signes fournis par l'examen de la région lombaire.

Dans d'autres cas de périnéphrite secondaire, consécutive à une affection rénale ou à une maladie générale, la maladie peut marcher avec lenteur. Aussi la durée est extrêmement variable et ne saurait être évaluée d'une manière générale. La suppuration peut être tarie en quelques semaines, après une intervention complète, dans l'abcès périnéphrétique aigu ; elle peut se prolonger des mois et des années si elle est entretenue par une lésion du rein ou l'évacuation incomplète du foyer.

La résolution est absolument exceptionnelle : la suppuration est la règle. Abandonnée à elle-même, celle-ci ne vient que tardivement s'ouvrir à la région lombaire, dans la région du triangle de J.-L. Petit ; elle peut s'étaler dans la fosse iliaque et même venir se montrer au-dessus de l'arcade de Fallope ou dans le triangle de Scarpa en suivant les vaisseaux fémoraux. Elle peut aussi envahir alors le petit bassin et s'ouvrir dans l'urètre, dans la vessie ou le vagin ; les suppurations étendues et diffuses entraînent généralement la mort par hecticité.

La rupture dans le péritoine est exceptionnelle.

Une terminaison moins rare est le passage du pus dans le côlon et son évacuation par les selles. Il peut résulter de cette communication une infiltration gazeuse et stercorale et une fistule stercoro-purulente. Enfin on a vu le pus d'un abcès périnéphrétique se faire jour dans les bronches et donner lieu à une vomique ou dans la plèvre avec les signes d'un pyo-pneumothorax.

Diagnostic. — Le diagnostic, quelquefois très embarrassant, ne peut se fonder que sur la douleur et la tuméfaction de la région lombaire en coïncidence avec un état fébrile prolongé.

La fièvre manque ou est peu intense dans le *lumbago* qui est le plus souvent bilatéral.

La fièvre typhoïde ne peut être soupçonnée que dans les premiers jours; elle sera décelée par la courbe de la température et les signes caractéristiques de la maladie.

La tuméfaction *lombaire* avec son siège profond, sa marche progressive vers l'extérieur, ne saurait être prise pour un abcès par congestion; l'intégrité du rachis et la marche de l'affection ne permettent guère l'erreur. Dans le cas de pyo-néphrose, la tumeur est *abdominale*; elle est arrondie, limitée, ballottante.

Le diagnostic de la cause peut faire quelquefois défaut: des antécédents de colique néphrétique, l'examen des urines, pourront faire soupçonner une pyélo-néphrite calculeuse; une tuberculose rénale pourra être décelée par la recherche des bacilles dans l'urine. La présence des membranes d'hydatides dans le pus ou son odeur urineuse peuvent également donner des indications.

Pronostic. — Le pronostic du phlegmon périnéphrétique simple, idiopathique, *convenablement traité*, est bénin. La maladie se termine en général par la guérison.

Le pronostic n'est aggravé que par la complication de lésions rénales préexistantes, point de départ fréquent de l'affection. Les suppurations intarissables, les fistules urinaires, etc., sont le fait de ces lésions qui comportent un pronostic plus grave et des indications absolument différentes.

Traitement. — Dans les premiers jours on emploiera les moyens dits résolutifs, sur lesquels il y a peu à compter; les cataplasmes, les grands bains, les ventouses scarifiées et les sangsues, suivant les forces du malade, pourront être recommandés.

Dès qu'il y a une tumeur lombaire coïncidant avec l'appareil

fébrile symptomatique de la formation ou de la présence du pus, il est nécessaire d'intervenir. On peut s'assurer du siège et de la nature de la collection à l'aide d'une ponction aspiratrice, et, dès que l'aiguille a ramené du pus, il faut inciser les parties molles jusqu'à la collection.

L'incision sera faite d'emblée dans une étendue de 6 à 8 centimètres, le long du bord externe de la masse sacro-lombaire, couche par couche, jusqu'à la collection. Celle-ci sera largement ouverte dans une étendue à peu près correspondante à l'incision des téguments, complètement vidée et irriguée soit avec une solution phéniquée à 2 pour 100, soit avec une solution de chlorure de zinc au centième. Un gros tube à drainage sera mis debout jusque dans le fond du foyer. Le doigt introduit profondément dans la poche reconnaîtra la présence de corps étrangers, l'état du rein, et la conduite sera tenue en conséquence des indications fournies par cette exploration.

Pour notre part, dans un certain nombre de cas d'abcès périnéphrétique ainsi traités, nous n'avons jamais eu à pratiquer de contre-ouvertures et nous avons vu la suppuration se terminer en quelques semaines.

b. — *Néphrites. — Pyélo-néphrites.*

Sous le nom de *néphrites infectieuses chirurgicales*, on décrit des complications rénales consécutives aux lésions suppurées des parties molles ou osseuses et dues au départ d'embolies septiques, de micro-organismes arrêtés dans les vaisseaux des reins (Waldeyer et Klebs, 1870; Bartels, 1875; Weigert, Cornil et Brault, Barette, *thèse d'agrégation*, 1886).

La lymphangite et l'érysipèle, les brûlures à suppuration abondante, l'ecthyma, le furoncle et l'anthrax, l'ostéomyélite aiguë, les fractures compliquées suppurantes, les arthrites purulentes, etc., peuvent être la cause de ces complications.

Certains micro-organismes (bacilles du jequirity, du charbon, septicémie expérimentale de Koch) peuvent traverser le parenchyme rénal et s'éliminer par les urines sans produire de lésions appréciables. Au contraire, les micro-organismes des maladies chirurgicales infectieuses produisent sur leur passage des lésions soit simplement congestives, soit suppurantes.

Ces néphrites peuvent présenter dans leur évolution une forme *aigüe*, dans laquelle l'affection évolue en quelques jours et peut persister plus longtemps que la maladie infectieuse elle-même, ou une forme *chronique* dans laquelle les lésions ont tendance à se prononcer de plus en plus.

Le principal élément de diagnostic est fourni par l'examen des urines ; celles-ci sont diminuées de quantité et contiennent du sang, une plus ou moins grande proportion d'albumine, des micro-organismes et des cylindres.

A côté de ces faits qui sont plutôt d'ordre médical que chirurgical, il y a lieu de décrire une série de lésions qui portent sur presque tout l'appareil urinaire et qu'on peut désigner sous le nom d'*urétéro-pyélo-néphrites* ou plus simplement de *pyélo-néphrites*. Cette infection rénale est consécutive, dans l'immense majorité des cas, aux maladies chroniques de la vessie et de l'urètre, chez les sujets âgés atteints d'*artério-sclérose* (Guyon) et souffrant de rétention d'urine par hypertrophie prostatique. Chez les prostatiques, la moindre infection vésicale peut donner lieu du côté du rein aux accidents les plus graves. La cystite et surtout la cystite due au cathétérisme en est la cause déterminante ordinaire. Les micro-organismes de la vessie, la *tortu-lacée de Pasteur* (1859), le *bacille de Miquel* (1879), le *microcoque de Neisser*, le *bacterium coli* (Bouchard, Clado, Albarran et Hallé, etc.) gagnent par l'urètre le bassinet et le rein et la pyélo-néphrite ascendante est constituée.

Fig. 2. — Urètre ouvert et montrant les parties rétrécies et dilatées (Hallé). — 1, bassinet ; 2, urètre dilaté ; 3, confluence en S du collet du bassinet et rétrécissement très serré ; 4, sonde traversant le point courbé et rétréci ; 5, plis valvulaires ; 6, vessie.

Les affections des organes génitaux chez la femme peuvent agir dans le même sens et devenir des causes de pyélo-néphrite.

Anatomie pathologique. — Le rein malade peut être enveloppé et comme perdu dans un épaissement énorme de son atmosphère cellulo-graisseuse hypertrophiée formant un vrai *fibro-lipome diffus* qui peut être pris pour une tumeur ; dans d'autres cas, ce

tissu ambiant est ratatiné, sclérosé, adhérent de toutes parts aux parties voisines avec lesquelles le rein est confondu.

L'uretère est tantôt volumineux, dilaté, bosselé, pouvant acquérir le calibre de l'intestin grêle, *urétérite avec dilatation*, tantôt transformé en un cordon épais, rectiligne, induré, *urétérite sans dilatation* (Tuffier).

Le bassinnet présente les mêmes lésions ; sa muqueuse est chroniquement enflammée ; ses parois peuvent être épaissies, non dilatées, ou au contraire elles subissent une distension qui transforme le bassinnet en une poche plus ou moins irrégulière, contenant du pus, des calculs se prolongeant dans les calices qui sont eux-mêmes dilatés.

Le tissu rénal est augmenté de volume, sclérosé, quelquefois parsemé de petits abcès miliaires : d'autres fois, il y a *pyo-néphrose*, c'est-à-dire formation d'une poche par le rein distendu. Cette poche irrégulière, bosselée, adhérente au voisinage, peut contenir 1 litre et plus de liquide séro-purulent, avec des débris gangreneux ; le parenchyme du rein peut avoir tout à fait disparu ou il peut contenir des *abcès* à distance, sans communication avec le bassinnet.

L'altération dominante du rein est une inflammation interstitielle, diffuse, totale, plus ou moins avancée, une atrophie des éléments nobles du rein.

Symptômes. — L'affection rénale, chez un sujet atteint de troubles urinaires, peut être tout à fait latente ou ne se laisser soupçonner que par une détérioration de l'état général et des troubles digestifs, l'apparition d'une fièvre légère ou de quelques frissons.

D'autres fois, dans le cours d'une cystite chronique après un cathétérisme ou un refroidissement, l'affection débute d'une façon tout à fait aiguë, avec frisson intense, vomissements, délire, tendance à la sécheresse de la langue ; au bout de quelques jours tout peut rentrer dans l'ordre.

Dans la [forme chronique, les troubles dyspeptiques constituent presque toute la symptomatologie ; les malades maigrissent, deviennent languissants, ou présentent des accès fébriles aigus, sous l'influence de causes minimales, et peuvent succomber lentement ou rapidement dans un véritable état de cachexie urinaire.

Dans la pyélo-néphrite sans distension, les signes locaux sont fournis par les caractères de l'urine et la douleur rénale. L'urine, en général, augmentée de volume, variant entre 2 et 4 litres, se sépare

par le repos en un dépôt grisâtre nettement purulent, et en une couche surnageant sous forme d'un liquide trouble, *urines rénales* (Guyon); elle est neutre ou alcaline, ayant une odeur forte ou ammoniacale; l'examen microscopique et bactériologique y démontre les éléments du rein désorganisé et les organismes des infections urinaires. La douleur rénale est inconstante; elle peut exister au moment des crises aiguës, puis disparaître, et n'être révélée que par la pression exercée profondément dans l'échancrure costo-lombaire.

La *pyo-néphrose* est caractérisée par l'apparition rapide ou progressive d'une grosse tumeur faisant saillie dans l'abdomen, rénitente, douloureuse; la tuméfaction peut disparaître complètement en même temps que le pus apparaît dans l'urine en proportion considérable et qu'il se fait une détente dans les phénomènes douloureux et une chute de la fièvre, puis elle se reproduit avec réapparition des accidents locaux et généraux (*pyélo-néphrites intermittentes*).

Il peut se produire au cours de l'affection un phlegmon périnéphrétique, une périnéphrite suppurée.

Le *diagnostic* de la pyélo-néphrite et surtout de la pyo-néphrose n'offre pas de très sérieuses difficultés; la présence du pus dans l'urine, les douleurs rénales, quelquefois la présence d'une tumeur, constituent les bases du diagnostic.

Il est plus difficile de reconnaître le *côté malade* ou la *bilatéralité* des lésions. Celle-ci peut être soupçonnée: 1° par les antécédents douloureux bilatéraux; 2° par le trouble constant et parfait de l'urine; 3° par la polyurie trouble continue; 4° par la faible densité de l'urine; 5° par le cathétérisme séparé des deux uretères avec analyse de l'urine de chaque rein et par l'étude de la *perméabilité rénale*. Cette perméabilité se démontre par l'injection sous la peau d'un centimètre cube d'une solution de bleu de méthylène au 1/20^e; le passage du bleu dans l'urine dès la première heure et son élimination régulière indiquent l'intégrité du filtre rénal; le retard dans l'élimination fait supposer une lésion du parenchyme.

Le *pronostic* est sérieux dans toutes les formes de pyélo-néphrite; il est surtout grave dans la forme aiguë qui succède au cathétérisme, si les accidents se répètent et se prolongent; et dans la forme chronique avec distension. Cependant, dans cette forme, la durée de l'affection peut être longue, s'il y a de franches intermittences de pyurie et si la lésion est unilatérale.

La pyélo-néphrite sans distension peut se prolonger pendant des années, malgré une émission considérable de pus dans les urines.

Traitement. — Les précautions hygiéniques, les eaux diurétiques faiblement minéralisées, l'administration à l'intérieur du lait, du biborate de soude, de l'acide borique, du salol, de l'iodoforme, pourront être prescrites avec avantage.

Mais dès qu'il y a distension du rein, il est nécessaire d'évacuer la collection purulente; la *punctio* ne peut être qu'un traitement palliatif et insuffisant. La *néphrotomie* par la voie lombaire est la méthode de choix dans le traitement des pyélo-néphrites; malheureusement elle est suivie le plus souvent de la formation d'une fistule urinaire. Celle-ci ne peut en général être guérie que par une *néphrectomie* secondaire, beaucoup plus bénigne que la *néphrectomie* primitive.

Dans quelques cas peu nombreux, on peut tenter l'évacuation de la pyo-néphrose par le cathétérisme *permanent* ou *intermittent* de l'*uretère* à travers la vessie.

2° Calculs du rein.

Les concrétions formées dans le rein, par la conglomération des éléments les moins solubles de l'urine, sont divisées en *sable*, *graviers* et *calculs*. Les graviers ont un volume qui varie depuis la grosseur d'un grain de sable jusqu'à celle d'un grain de chènevis, ils relèvent alors de la médecine; les calculs peuvent atteindre jusqu'au volume d'un œuf de poule ou d'oie. Ils siègent ordinairement dans les calices, les bassinets et les uretères, dont ils prennent assez bien la forme. Ils sont tantôt arrondis, cylindriques, coniques, tantôt ramifiés comme une branche de corail; ils sont libres ou enchatonnés. Leur surface est en général rugueuse, leur densité et leur dureté sont très grandes. Les calculs sont en général unilatéraux et siègent ordinairement à gauche (Morgagni).

Cette donnée est surtout vraie au point de vue clinique; car dans les autopsies, on constate le plus souvent des lésions calculeuses bilatérales.

Ces calculs sont le plus souvent formés par l'acide urique et ses sels, quelquefois par de l'oxalate de chaux, rarement par des phos-

phates de chaux ou par des phosphates ammoniaco-magnésiens. La cystine et la xanthine n'entrent que tout à fait exceptionnellement dans leur composition.

La gravelle urique, fréquente, et la gravelle oxalique, rare, sont dues toutes deux à un état morbide général; la gravelle phosphatique ou terreuse est liée le plus souvent à une infection des voies urinaires (Bouchard, Guyon).

Les pierres d'acide urique, calculs primitifs, sont en général rouges ou fauves, très dures, lisses ou granulées; les calculs phosphatiques sont blanc gris, gris cendré; ceux d'oxalate ont plutôt une teinte brune.

Le rein peut rester sain malgré le séjour prolongé d'un grand nombre de calculs dans les calices ou le bassin; quelquefois, sous l'influence mécanique de la gêne de l'écoulement de l'urine,



Fig. 5. — Calcul du bassin et des calices (Rayer).

il se distend, formant une hydro-néphrose aseptique, avec distension et tendance à la sclérose et à l'atrophie de la substance rénale. Plus souvent le rein est atteint d'une inflammation catarrhale qui devient suppurative à la longue; il peut être transformé en un véritable kyste purulent volumineux, quand un calcul bouche l'uretère et met obstacle à l'écoulement de l'urine (*pyo-néphrose*). Du pus remplit le bassin, la substance rénale refoulée se désorganise et se détruit et la poche peut n'être constituée que par la membrane d'enveloppe. Celle-ci se laisse distendre et il en résulte une volumineuse tumeur. Des fusées purulentes peuvent s'établir au niveau des parties ulcérées du bassin et des communications se faire entre le rein et l'intestin ou les poumons.

On ne sait rien autre chose sur l'étiologie des calculs du rein que la prédisposition créée par l'hérédité et par la goutte.

On les observe de préférence aux deux extrêmes de la vie, dans la première enfance et dans la deuxième période de l'âge adulte.

En Égypte, on peut trouver comme noyau central des calculs les œufs du *Bilharzia hematobium*.

Symptômes. — De volumineuses concrétions peuvent séjourner dans le rein sans donner lieu à aucun symptôme et ne sont découvertes qu'à l'autopsie.

Les graviers s'engagent de temps en temps dans l'urètre en déterminant les symptômes de la *colique néphrétique*. Dans quelques cas, l'obstruction de l'uretère à la suite de ces accès et la rétention de l'urine dans le rein provoquent dans le flanc la formation d'une tumeur volumineuse appréciable à la palpation. Ces tumeurs peuvent persister pendant quinze jours, un mois et plus (Lancereaux).

Souvent aussi les calculs ne se laissent soupçonner que par une douleur persistante dans la région lombaire, s'exagérant dans les mouvements et les efforts et réveillée plus sûrement par la palpation bi-manuelle du rein, par l'irritabilité de la vessie et des hématuries. Celles-ci sont surtout provoquées par la marche, le mouvement, les efforts, les manœuvres d'exploration. Elles colorent l'urine en rouge, sans y former ces caillots abondants qui sont caractéristiques des tumeurs rénales. L'irritabilité vésicale peut être le seul symptôme de l'affection rénale. Quelquefois le symptôme prédominant est une douleur sourde et continue siégeant au-dessus du sacrum.

Une des graves complications de la lithiase rénale, est l'*anurie calculuse*, ou suppression de la sécrétion urinaire. Celle-ci peut se produire brusquement au cours ou après le déclin d'une colique néphrétique ou s'établir sans cause appréciable en pleine santé, elle peut persister de 5 à 15 jours, s'accompagner d'accidents généraux graves et se terminer par la mort par urémie.

D'autres fois on constate des attitudes vicieuses du tronc et des déviations du rachis qui pourraient faire croire à un mal de Pott (Verneuil).

Si le rein est devenu purulent et si le bassinnet contient du pus, le malade a de la tendance au frisson et à la fièvre, et ses fonctions digestives sont en général altérées.

A cette période il peut se former une tumeur lombaire appréciable. La région rénale est douloureuse; du pus est rendu avec l'urine et un caractère important est fourni par l'émission *intermittente* de ce pus et par la faible quantité de mucus vésical avec lequel il est rendu.

On dit alors qu'il y a *pyélo-néphrite*. Des poussées inflammatoires douloureuses accompagnent parfois la formation d'un abcès périnéphrétique consécutif ou l'ouverture de la collection dans un organe du voisinage.

Diagnostic. — Le diagnostic de pyélo-néphrite peut généralement être établi par la présence du pus dans l'urine, la douleur lombaire, la formation d'une tumeur dans cette région, les accès de fièvre intermittente, la détérioration de l'état général du sujet. Le diagnostic des calculs, cause de cette pyélo-néphrite, ne saurait guère être établi que par les antécédents goutteux du sujet, la préexistence de coliques néphrétiques, l'issue par les urines de fragments de calculs, les hématuries rénales. Bryant prétend que, lorsqu'il existe une tumeur lombaire, on peut, à l'aide d'une main appliquée dans la région lombaire et l'autre à l'hypocondre, sentir un calcul dans le rein, surtout si le malade est anesthésié.

On peut aussi, à l'aide d'une aiguille fine, faire une ponction par la région lombaire; le contact avec un calcul donnera une sensation caractéristique. Enfin, dans le cas douteux où l'intervention est indiquée, on fera une incision exploratrice qui permettra l'examen direct du rein.

Traitement. — Le traitement préventif de la lithiase rénale et les soins à donner pendant l'accès de colique néphrétique sont du ressort médical et ne sauraient trouver place ici.

Les calculs ne fournissent d'indications chirurgicales que lorsqu'ils déterminent des douleurs persistantes le long de l'uretère, avec irradiations à l'aîne et au testicule, des troubles constants de la miction, soit par l'abondance des hématuries, soit par les douleurs et la fréquence de l'émission des urines, ou quand ils ont donné lieu à une pyélo-néphrite.

On pratiquera alors la *néphro-lithotomie*. Cette opération déjà signalée au *xvi^e* siècle n'est entrée dans la pratique que depuis 1870 (Durham), et a été faite pour la première fois avec succès sur un rein non dilaté, par Morris (11 février 1880). Elle consiste à aller à la recherche du rein, par la voie lombaire, comme dans l'ouverture des abcès périnéphrétiques. Le rein mis à nu et les parties molles largement écartées à l'aide de grands rétracteurs, le doigt explore la surface de l'organe et le rein est piqué en plusieurs points avec une aiguille, pour chercher le contact du calcul. Cette recherche du

calcul est très délicate et peut être fort laborieuse; un rein enflammé et induré peut donner l'illusion d'une concrétion qui n'existe pas. Il vaut mieux faire une ou plusieurs incisions dans la substance rénale que d'enlever le rein sans être sûr de la présence des calculs. Les plaies simples du rein guérissent facilement et sont moins fâcheuses que l'ablation du rein sain (Henry Morris).

Quand le calcul a été découvert, le tissu du rein est incisé directement sur la concrétion, ou mieux sur le bord convexe de l'organe (Tuffier), et le doigt, introduit dans la plaie, amène le corps étranger à l'extérieur, s'il n'est pas très volumineux; on agrandit la plaie si une voie plus large est nécessaire. Des pinces vont saisir le calcul et l'amènent au dehors. Il est préférable d'ouvrir la partie sécrétante du rein que le bassin, dont les plaies guérissent moins facilement et prédisposent davantage à la formation d'une fistule urinaire.

•L'hémorragie est prévenue par la compression du pédicule du rein par les doigts d'un aide, ou elle est arrêtée par la compression directe avec un tampon.

La section du rein est fermée par une suture avec quatre ou cinq points de catgut, traversant en plein parenchyme rénal les deux valves et les coaptant exactement de manière à obtenir l'hémostase et la réunion primitive. Les parties molles sont suturées avec ou sans drainage.

D'après H. Morris, l'opération de la néphro-lithotomie n'est pas grave: sur 45 cas, Tuffier ne relève une mortalité opératoire que de 6,1 pour 100. Ses plus graves dangers sont prévenus par la suture du rein qui assure l'hémostase, la réunion, et prévient la formation d'une fistule urinaire.

Ordinairement, quand on intervient dans le cas de calculs rénaux, il existe une pyélo-néphrite avec tumeur lombaire. L'opération se réduit alors à la *néphrotomie*, c'est-à-dire à l'incision du rein qui donne issue à la fois au pus et aux calculs contenus dans le kyste purulent.

Quelques chirurgiens ont, dans ce cas, pratiqué la *nephrectomie* ou ablation totale du rein. Cette opération n'est justifiée contre la pyélite calculuse que si le rein est complètement désorganisé ou s'il est infiltré de calculs nombreux impossibles à évacuer par une simple incision et dont la présence entretiendrait une fistule urinaire ou

purulente. L'état du rein opposé doit avoir été soigneusement examiné avant l'intervention.

L'anurie calculuse doit être traitée d'abord par des bains chauds prolongés, de grands lavements tièdes, des injections sous-cutanées de sérum artificiel, des boissons abondantes, le massage prudent du rein et de l'uretère; mais si elle se prolonge plus de 48 heures, il est prudent d'intervenir et d'inciser par la voie lombaire le rein qui a été le siège du dernier accident douloureux ou le côté dans lequel on constate une augmentation de volume. L'incision va jusqu'au bassinnet dans lequel on introduit et on laisse une sonde qui amène l'urine à l'extérieur. Cette opération peut donner 66,6 pour 100 de guérisons (Leguen).

3° Tuberculose rénale.

La tuberculose rénale, reconnue comme *localisation spéciale* par Bayle et Rayer, a été étudiée en France par Durand-Fardel et Cayla (Thèses 1886 et 1887), Guyon, Tuffier, etc.; en Angleterre par Morris et Roberts; en Allemagne, par Kusert, Israël, etc.

Anatomie pathologique. — La tuberculose du rein se présente sous deux aspects : ou bien elle consiste en une éruption de granulations isolées et peu nombreuses, accompagnant des granulations semblables disséminées dans les poumons, les méninges ou le cerveau; ou bien elle est caractérisée par l'apparition de granulations tuberculeuses qui, de la muqueuse des uretères ou de la vessie, gagnent bientôt celle du bassinnet, puis le sommet des pyramides, leur base et enfin la substance corticale des reins. Ces granulations, par leur réunion, peuvent donner lieu à des masses plus ou moins volumineuses. C'est la véritable forme de tuberculose rénale (Lancereaux).

Le rein peut être normal en apparence ou augmenté de volume et infiltré de masses blanchâtres plus ou moins étendues, ou parsemé de foyers remplis d'une substance puriforme, caséuse, plus ou moins molle, ou réduit à une coque fibreuse qui renferme un liquide blanchâtre et grumeleux, *hydronéphrose tuberculeuse*. Il peut être transformé en un nombre plus ou moins considérable de kystes tuberculeux ayant l'apparence d'abcès. Les masses tuberculeuses se vident quelquefois dans les bassinets, de la même façon qu'un foyer tu-

berculeux pulmonaire se fait jour dans les bronches (Lancereaux).

C'est une véritable *romique rénale*, avec *caverne* du rein ouverte dans le bassin. Ces cavernes contiennent assez souvent des concrétions calculeuses.

D'après les recherches microscopiques de Cornil et Brault, de Durand-Fardel (thèse de Paris, 1886), au début, les îlots tuberculeux primitifs sont développés autour des vaisseaux et principalement des glomérules. Les bacilles de Koch existent presque toujours en nombre plus ou moins considérable dans les petits tubercules opaques et jaunâtres peu anciens du parenchyme rénal.

L'infection des reins se fait par le système circulatoire, ou plus souvent elle est consécutive à des altérations de même nature ayant successivement envahi de bas en haut les organes urinaires ou génitaux. Les lésions sont d'ordinaires unilatérales.

Ce qui reste du parenchyme rénal, entre les foyers tuberculeux, présente des lésions plus ou moins prononcées de *néphrite diffuse*.

Le rein opposé, s'il n'est pas également tuberculeux, est souvent atteint d'urétéro-pyélo-néphrite ascendante ou de dégénérescence amyloïde. L'atmosphère péri-rénale peut être le siège de péri-néphrite, d'abcès froid, de périnéphrite fongueuse, de phlegmon périnéphrétique.

La vessie est envahie par la tuberculose environ dans la moitié des cas (Vigneron, thèse de Paris, 1892); les vésicules séminales, la prostate, le canal déférent sont souvent atteints.

Symptômes et diagnostic. — La tuberculose chronique est



Fig. 4. — Surface du rein couverte de petits foyers de suppuration.

plus fréquente dans l'âge moyen de la vie et chez la femme.

Au point de vue chirurgical, la tuberculose du rein se traduit par des troubles de la miction et la présence d'une tumeur lombaire.



Fig. 3. — Hydronéphrose tuberculeuse par tuberculose de l'uretère (Tuffier).

Les troubles de la miction ne sont pas toujours caractéristiques et peuvent avoir leur origine dans une lésion de la vessie ou de la prostate. Ce n'est que par un examen minutieux que l'on arrive à localiser les altérations de l'urine au siège même de sa production, c'est-à-dire dans le rein.

Les urines sont abondantes, surtout au début de l'affection, et leur quantité peut varier de 1800 grammes à 5 litres.

L'hématurie est un phénomène fréquent : elle acquiert de la valeur diagnostique en l'absence des signes propres aux graviers rénaux ou aux calculs vésicaux. L'hématurie, assez rare dans la pyélite calculeuse, est au contraire commune et presque continue dans la tuberculose des voies urinaires. La tuberculose rénale peut se manifester au début par des hématuries extrêmement abondantes et dans cette forme hématurique la tuberculose paraît primitive et unilatérale ; cette hématurie peut donc être le premier symptôme d'une tuberculose localisée à un seul rein (Aupérin, thèse de Paris, 1896). Le mélange intime du sang avec l'urine peut indiquer son origine rénale. Ces phénomènes peuvent s'accompagner de douleurs lombaires continues ou intermittentes, parfois très intenses, ayant aussi le caractère de la colique néphrétique.

L'expulsion d'urines purulentes contenant des masses caséuses et des bacilles est également un signe d'une grande valeur. D'après Guyon, cette pyémie de la tuberculose rénale présente comme carac-

tère d'être *spontanée, constante et durable*. Ces caractères de l'urine acquièrent de l'importance quand ils coïncident avec une douleur et surtout avec une tuméfaction lombaire.

Cette tumeur lombaire est une véritable *hydronéphrose* due à la dilatation du rein, dont le tissu glandulaire a été détruit, dilatation provenant de l'obstruction de l'uretère par des masses caséuses ou de son oblitération. Elle varie en volume de la grosseur d'un œuf de poule à celle d'une tête de fœtus. On l'a vue remplir tout l'hypochondre et tout le flanc (Ammon).

Si l'obstacle urétérique est forcé, il se produit une véritable débâcle polyurique entraînant des masses caséuses et quelquefois des caillots sanguins. La tumeur s'évanouit, puis elle se reforme lentement après une nouvelle période d'anurie.

Enfin un symptôme important de la tuberculose rénale est fourni par les accès urémiques qui sont dus soit à la tumeur, soit à la lésion du rein. S'ils sont provoqués par la tumeur, ils auront comme elle une marche intermittente.

Une deuxième variété de tumeur lombaire peut être fournie par la coexistence d'un abcès périnéphrétique. Celui-ci se développe en général lentement, d'une manière subaiguë ou comme un abcès froid, au voisinage d'une masse tuberculeuse rénale ramollie. On a en même temps alors les signes d'une collection périnéphrétique et ceux d'une pyélo-néphrite tuberculeuse accusés par les caractères des urines.

On a observé une péritonite suraiguë et une mort rapide par suite de la rupture des calices et du bassinnet distendus dans le péritoine.

La vessie, la prostate et les organes génitaux sont souvent atteints de tuberculose en même temps que les reins.

Traitement. — L'intervention chirurgicale radicale n'est justifiée que s'il y a une tumeur appréciable à la région lombaire, en l'absence de signes de généralisation tuberculeuse, et avec la notion de l'intégrité et du parfait fonctionnement du rein opposé. Dans ces derniers temps, on a rapporté des succès de néphrectomie pratiquée pour des reins tuberculeux; la mortalité de cette opération est actuellement de 52,5 pour 100, sur 57 cas (Tuffier).

L'hématurie, par son intensité et sa persistance, peut être une indication à la néphrectomie.

On peut aussi, dans les cas de suppuration, de rétention purulente, avec accidents septicémiques, pratiquer la néphrotomie, et plus tard, si l'état du sujet et du rein opposé le permet, faire une néphrectomie secondaire pour remédier à la fistule urinaire, fatale après l'incision du rein.

Dans un cas, après l'ouverture et l'évacuation d'une collection périnéphrétique, chez un jeune homme qui avait en même temps des urines très purulentes, je pus sentir à la surface du rein un point ramolli qui n'était autre qu'un foyer caséeux. Ce foyer fut ouvert, vidé de ses masses, gratté à la cuiller tranchante et touché au chlorure de zinc en solution à 10 pour 100. Le pus disparut de suite des urines et la guérison se fit en cinq semaines, sans fistule, avec une simplicité extrême.

4° *Hydronéphrose.*

L'*hydronéphrose* (Rayer) ou hydropisie rénale est l'accumulation de l'urine aseptique dans les calices et les bassinets distendus, par suite d'un obstacle à son écoulement.

Étiologie. — L'*hydronéphrose* peut se produire à tout âge, même chez le fœtus où la tumeur peut être une cause de dystocie. Elle est due dans ce cas à un vice de conformation de l'appareil urinaire, absence, imperforation, rétrécissement ou coudure de l'uretère ou imperforation de l'urètre.

En général, elle est déterminée par l'obstruction de l'uretère dans lequel se trouve engagé un corps étranger tel qu'un calcul, une vésicule hydatique ou un caillot, ou par le développement de masses fongueuses dans l'intérieur de ce conduit ou par sa compression par une tumeur du bassin, grossesse, kyste de l'ovaire, fibromes de l'utérus, surtout les fibromes du ligament large, production cancéreuse, surtout cancer de l'utérus. Les tumeurs développées dans le bas-fond de la vessie et bouchant un des uretères ou les deux peuvent produire l'*hydronéphrose*.

Dans le cas de rein *mobile*, le déplacement de la glande en bas et en dedans peut faire subir à l'uretère un mouvement de flexion brusque et un mouvement de torsion; de cette plicature résulte une rétention partielle de l'urine avec dilatation et formation d'une *hydronéphrose*. Si le rein se remet en place et que l'uretère redresse

sa courbure, le conduit redevient perméable et le liquide s'écoule; c'est le mécanisme le plus ordinaire de l'hydronéphrose *intermittente* (Morris, Landau, Terrier et Beaudoin).

Quelquefois il est impossible de découvrir aucune cause mécanique, pour expliquer la formation de l'hydronéphrose.

Anatomie pathologique. — L'hydronéphrose est dite *simple*, si elle occupe un seul rein; *double*, si les deux reins sont atteints.

Dans l'hydronéphrose *partielle* n'atteignant qu'un ou plusieurs calices, la tumeur offre des bosselures irrégulières et n'acquiert que rarement un volume considérable; c'est la forme la plus rare. L'hydronéphrose *générale* est formée par la dilatation simultanée du bassin et des calices et souvent de l'uretère.

La tumeur peut, dans cette forme, acquérir des dimensions énormes et remplir la cavité abdominale. Quand elle est de dimension moyenne et que le rein conserve encore quelque reste de sa forme primitive, l'hydronéphrose se montre au-dessous de la scissure rénale sous l'aspect d'une tumeur ovoïde ou piriforme : elle est comme coiffée par le rein, qui se trouve comprimé et refoulé excentriquement. Sa surface est bosselée quand les calices sont distendus.

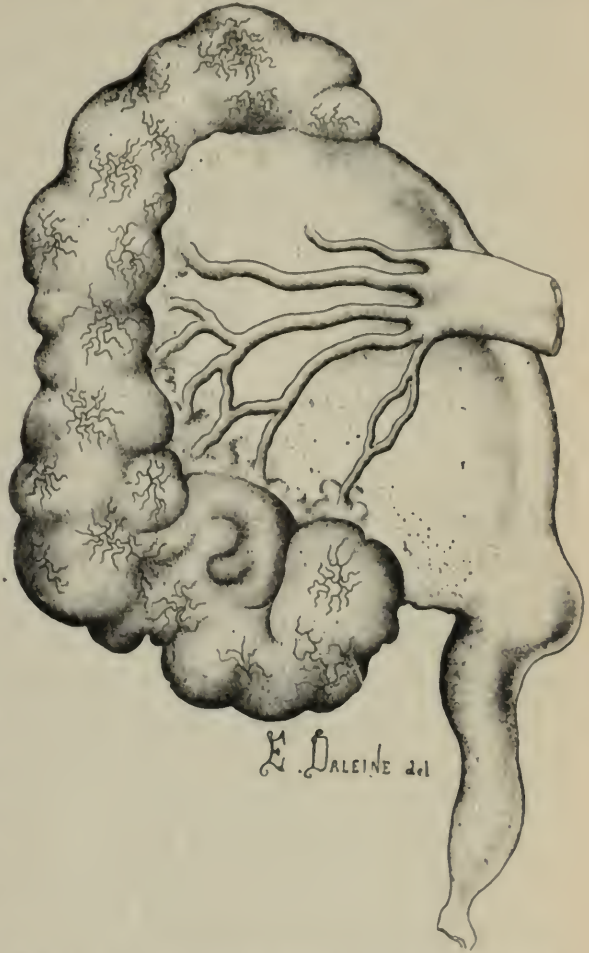

Fig. 6. — Hydronéphrose dans la première phase de son développement (Rayer).

La substance rénale se sclérose et se rétracte si l'obstacle est incomplet ; elle se laisse distendre et atrophier si l'obstacle est complet et si les bassinets et les calices se dilatent considérablement. La paroi du sac hydronéphrotique n'est autre que la capsule du rein épaissie, cartilagineuse en quelques points et envoyant par sa face interne des prolongements qui cloisonnent la tumeur.

L'uretère est plus ou moins dilaté si l'obstacle ne siège pas au-dessus de lui ou à sa partie supérieure ; il peut acquérir le volume de l'intestin grêle.

Le liquide contenu se rapproche plus ou moins de la composition de l'urine ; Rayer prétend qu'on y trouve toujours de l'urée et une notable quantité d'albumine quand l'hydronéphrose est ancienne ; Virehow et Albers assurent que les éléments de l'urine n'existent dans le liquide qu'au début de l'hydronéphrose. On y trouve très souvent des cristaux de cholestérine et, au microscope, presque toujours des traces d'épithélium appartenant au bassinet. Le liquide à la longue prend un aspect séreux ou colloïde, et peut présenter une coloration noirâtre due à des hémorragies produites à la face interne de la tumeur. Il ne rappelle plus en rien le liquide urinaire et l'analyse chimique montre que les sels ont presque totalement disparu. Le plus souvent, à la longue, ce contenu s'infecte et le rein peut être transformé en une vaste poche purulente.

Le rein du côté opposé est généralement hypertrophié. Les deux reins peuvent être simultanément atteints à des degrés différents.

Symptômes. — L'hydronéphrose se caractérise essentiellement par la présence d'une tumeur ayant les caractères des tumeurs du rein, occupant suivant son volume le flanc, l'hypocondre et la fosse iliaque, faisant saillie à la région lombaire, recouverte en avant par le côlon et refoulant les anses de l'intestin grêle du côté opposé.

Ce déplacement se traduit par une bande de sonorité située au-dessous de la tumeur et décelée par la percussion.

Un caractère important — commun du reste à toutes les tumeurs du rein — consiste dans le déplacement du côlon ascendant ou descendant, situé en avant de la tumeur et rapproché de la ligne médiane.

Cette tumeur peut varier du volume d'un citron à celui d'une tête de fœtus ; elle est quelquefois énorme et remplit tout l'abdomen comme un kyste de l'ovaire, avec lequel elle peut être confondue.

La tumeur est fluctuante, ordinairement indolente, donnant lieu

parfois à des phénomènes de compression portant en particulier sur le gros intestin, d'où constipation.

La marche de l'hydronéphrose est généralement progressive avec des temps d'arrêt; l'affection peut persister de nombreuses années sans altérer la santé générale. La tumeur peut disparaître après une abondante émission d'urine, si l'obstacle se déplace ou disparaît. Cette hydronéphrose *intermittente* qui peut se reproduire avec une certaine régularité, est caractérisée par la production de douleurs, l'accroissement de la tuméfaction et une débâcle urinaire suivie de soulagement; elle appartient très probablement à l'histoire du rein mobile, et représente les crises symptomatiques de la néphroptose. En général elle augmente lentement, ayant le plus souvent l'apparence du liquide ascitique et sans aucune odeur urineuse (Duplay).

Si un seul rein est altéré, la vie est possible sans grands désordres.

L'hydronéphrose double se termine ordinairement par la mort, peu de temps après la naissance, lorsqu'elle est congénitale; après une durée plus ou moins longue suivant la persistance de l'obstacle et avec des phénomènes urémiques, lorsqu'elle est accidentelle. La mort subite n'est pas très rare en pareil cas (Lancereaux).

Un grand nombre d'hydronéphroses de petit volume ne donnent lieu à aucun symptôme et ne sont reconnues qu'à l'autopsie.

Sous des influences inconnues, quelquefois après une ponction, la suppuration peut venir compliquer l'hydronéphrose; la tumeur augmente, les signes locaux et généraux de la formation du pus se manifestent; du pus est rendu en petite quantité par les urines et l'hecticité ne tarde pas à se produire et à emporter le malade, s'il n'est pas soumis à une intervention utile.

Diagnostic. — Le diagnostic de la *nature* de la tumeur lombaire ne peut guère être fait que s'il y a des antécédents de lithiase rénale et de colique néphrétique. Son volume considérable, sa franche fluctuation, sa marche lente et, en général, indolente, la feront distinguer de la pyélo-néphrite calculeuse ou tuberculeuse et du cancer du rein.

La diminution de la tumeur après une abondante émission d'urine, et l'examen chimique du liquide retiré par une ponction, peuvent donner de précieuses indications sur la nature de la collection.

Le plus souvent, la tumeur a été prise pour un kyste de l'ovaire. Le siège primitif de l'hydronéphrose, son développement de haut en

bas, la saillie et la matité de la région lombaire sont des éléments importants de diagnostic en faveur de la tumeur rénale.

Traitement. — L'incertitude et la gravité des moyens à opposer à l'hydronéphrose n'engagent à intervenir que si des complications viennent menacer la vie du malade. La suppuration de la poche, la compression des organes voisins, constituent de véritables indications. En dehors d'elles, il n'y a que peu d'indications d'agir, certaines hydronéphroses pouvant permettre au malade de vivre sans accidents et pouvant même se vider spontanément et guérir.

Si l'hydronéphrose est intermittente et notamment due à la mobilité du rein, c'est à la fixation de la glande rénale qu'il faudra d'abord recourir (Guyon). Les crises disparaissent souvent après la néphrorraphie.

La ponction simple avec aspiration ou suivie d'injection iodée n'a donné que de forts médiocres résultats et ne paraît pas recommandable.

Cependant la ponction simple, pratiquée avec toutes les précautions antiseptiques nécessaires pour éviter la suppuration de la poche, peut être employée comme moyen palliatif pour réduire le volume de l'hydronéphrose et diminuer les accidents de compression.

L'incision de la tumeur et son évacuation par la voie lombaire ou par la voie abdominale (néphrotomie) donnent de bons résultats. Elle est presque fatalement suivie d'une fistule urinaire persistante. Cette opération est surtout indiquée quand la tumeur est suppurée; elle est la seule intervention possible si l'on soupçonne la bilatéralité des lésions. Elle permet parfois de reconnaître et d'enlever un calcul du bassinet mettant obstacle à l'écoulement de l'urine.

L'extirpation de la tumeur par la néphrectomie est indiquée s'il n'y a pas d'adhérences autour du rein et si le rein opposé est supposé parfaitement sain. Elle doit être pratiquée de préférence par la voie abdominale, pour permettre de se rendre un compte exact de l'état de l'autre rein, et par la voie lombaire, s'il n'existe aucun doute sur l'intégrité du rein opposé.

5° *Kystes des reins.*

Ce sont des *kystes séreux*, des *kystes conglomérés* et des *kystes hydatiques*.

On décrit des *kystes séreux*, assez rares, siégeant dans la substance médullaire du rein pouvant acquérir les dimensions du poing et même davantage. Leur contenu est de la sérosité plus ou moins pure, souvent teintée par le sang; quelquefois c'est un liquide filant et gélatineux; le caractère le plus important de ce liquide est de ne jamais renfermer les éléments de l'urine.

Les kystes très volumineux doivent être traités par la néphrectomie transpéritonéale; les kystes moyens peuvent être traités par la voie lombaire; ils seront ouverts et marsupialisés ou extirpés par dissection avec réunion du parenchyme (Tuffier).

Les *kystes conglomérés* se rencontrent chez le fœtus et chez l'adulte. Cette variété est aussi décrite sous le nom de *dégénérescence kystique du rein* ou *maladie kystique du rein*, *gros rein polykystique*. Les reins, souvent atteints tous les deux, surtout chez le fœtus, sont considérablement augmentés de volume et atteints dans leur totalité. Leur aspect rappelle celui d'une grappe de raisin



Fig. 7. — Gros rein polykystique (Tuffier et Duinoit).

et leur surface est parsemée de vésicules de dimensions variables, dont les unes sont transparentes et les autres rosées ou noirâtres, par suite d'exsudats sanguins. Le contenu des kystes est un liquide généralement clair, quelquefois séro-sanguin noirâtre.

On n'est pas d'accord sur la nature de ces kystes; pour les uns, la paroi kystique ne serait autre que la paroi d'un canalicule urinaire

avec un épithélium modifié, pour d'autres, il s'agirait d'une néoformation de tubes urinifères, d'un véritable *adéno-cystome multiloculaire*, ou d'une transformation scléro-kystique du rein dans laquelle la sclérose serait d'origine vasculaire.

Les kystes congénitaux sont une cause ordinaire de non-viabilité; chez l'adulte, l'évolution de l'affection est fort lente; néanmoins, elle amène toujours la mort par des accidents urémiques.

Dans un certain nombre de cas la tumeur du rein a été prise et opérée pour un kyste de l'ovaire; la plupart des malades ont succombé. La bilatéralité ordinaire des lésions contre-indique toute intervention chirurgicale.

Les *kystes hydatiques* du rein sont rares; ils n'ont été rencontrés que 50 fois sur 566 cas d'échinocoques (Davaïne) et dans une statistique plus récente (Neisser) que 80 fois sur 985 cas. Ils siègent bien plus souvent dans le rein gauche que dans le droit (Romestan, Thèse de Paris, 1881). On ignore le point exact où ils débutent; le rein tout entier est parfois converti en un kyste hydatique.

La tumeur se rompt quelquefois spontanément, assez souvent dans le bassin, plus rarement dans l'intestin, dans le poumon ou dans les bronches; le plus souvent elle se développe vers le bassin et fait saillie du côté de l'abdomen (J. Bœckel). Elle peut, après formation d'un abcès, s'ouvrir à la surface de la peau.

On l'a vue se rompre dans le tissu circumrénal à la suite d'une chute.

Les signes d'un kyste hydatique des reins sont fournis par la présence d'une tumeur lombaire et la possibilité de l'expulsion de membranes d'hydatides dans les urines. Cette expulsion est généralement précédée des douleurs de la colique néphrétique, elle peut se répéter à des intervalles plus ou moins éloignés et elle est quelquefois suivie d'une guérison définitive.

On a quelquefois noté dans la tumeur le frémissement hydatique.

Le kyste hydatique peut être vidé par une ou plusieurs ponctions avec aspiration suivie d'une injection parasiticide, si le liquide est limpide et la poche unique. La méthode de choix est l'ouverture du kyste par la voie lombaire avec suture à la peau et drainage. La néphrectomie n'a été pratiquée que 4 fois et une seule fois avec succès (J. Bœckel); elle peut cependant trouver son indication si le rein est profondément altéré et s'il est suffisamment mobile.

6° *Tumeurs solides des reins.*

On a trouvé dans le rein des *lipomes*, des *mycomes*, des *osteomes*, des *chondromes*, des *angiomes*, des *lymphomes*, des *fibromes*. Ces tumeurs, qui n'ont pas de caractères cliniques, ne peuvent être que signalées.

Nous ne décrivons que les *cancers du rein* et, parmi ceux-ci, le cancer *primitif*.

Anatomie pathologique. — Les tumeurs malignes du rein sont : le *carcinome* et le *sarcome* ; exceptionnellement des *tumeurs vilieuses* développées dans le bassinet, et le *lymphadénome*. La fréquence relative du carcinome et du sarcome est difficile à établir ; Dickinson pense que la plupart des tumeurs malignes du rein, même chez l'adulte, appartiennent à la classe des sarcomes ; en France l'opinion contraire semble prévaloir.

Le *sarcome* peut acquérir des dimensions énormes ; il est en général limité à un seul rein. Il est entouré d'une enveloppe fibreuse, résistance qui le bride par places et lui donne une forme bosselée. Cette enveloppe, adhérente aux organes voisins, circonscrit exactement la tumeur.

On peut, en général, retrouver en quelque point la trace du parenchyme rénal encore reconnaissable.

La tumeur semble se développer aux dépens du tissu conjonctif interstitiel. La variété de sarcome rénal la plus fréquente est le sarcome *fuso-cellulaire* ; on a observé le *sarcome mélanique* et aussi le *myxosarcome*, et le sarcome avec *fibres musculaires striées*, qui paraît être une variété d'origine congénitale.

Les tumeurs *épithéliales* (épithéliome et carcinome) sont surtout formées par l'épithélioma cylindrique. Elles peuvent, comme le sarcome, acquérir un volume considérable et remplir une partie de l'abdomen ; dans ce cas la tumeur bascule autour des vaisseaux du bile et tend à venir se placer à cheval sur la colonne vertébrale.

L'encéphaloïde est la forme habituelle du carcinome rénal, mais on peut y observer toutes les variétés. On y voit assez fréquemment le carcinome *érectile* ou *fungus hematode*, dont la richesse vasculaire donne lieu à des hémorragies interstitielles abondantes.

L'encéphaloïde débute dans la substance corticale, probablement dans les épithéliums des tubes urinaires.

Un des caractères importants de l'encéphaloïde du rein est d'envahir rapidement les parties voisines, de les ulcérer, et de se propager aux ganglions du hile, aux ganglions lombaires, mésentériques et autres ganglions abdominaux. La généralisation viscérale est fréquente et se produit surtout dans les poumons, les plèvres, le foie.

Si la maladie se prolonge, le rein non affecté finit par s'hypertrophier.

On a vu des tumeurs complexes, véritables *tératomes*, constituées par un mélange d'éléments sarcomateux avec des fibres musculaires striées ou lisses.

Étiologie. — Le cancer du rein peut être observé à tous les âges de la vie; le sarcome appartient surtout à l'enfance; le carcinome à l'âge adulte et à la vieillesse.

Le sexe masculin y paraît particulièrement prédisposé.

Symptômes et diagnostic. — Le cancer du rein peut ne se manifester par aucun symptôme appréciable. D'autres fois il ne se traduit que par des douleurs rénales et par une hématurie habituelle, sans augmentation notable du volume du rein; le plus souvent, il se traduit par une tumeur et l'hématurie.

La tumeur a les caractères et le siège des tumeurs du rein; elle est fixe, profonde, ne suivant pas en général les mouvements du diaphragme; le plus souvent, elle est irrégulière et bosselée, d'une consistance molle pouvant donner l'idée de la fluctuation. Dans quelques cas rares, on y perçoit des battements et même un bruit de souffle.

Quand la tumeur est petite, elle est difficile à reconnaître et l'examen doit être fait sous le chloroforme qui permet de vaincre la résistance des parois abdominales. Guyon a beaucoup insisté dans ces derniers temps sur un signe qu'il appelle le *ballotement rénal*, permettant de reconnaître une tumeur du rein, même de petit volume. Le malade étant couché dans le décubitus dorsal, en résolution musculaire, une main est glissée à plat sous la région lombaire, dans l'espace costo-iliaque, et l'autre en face, sur la paroi abdominale antérieure qu'elle déprime pendant l'expiration. On imprime de petites secousses à la région lombaire avec un ou deux doigts de la main placée en arrière : ces secousses se transmettent d'arrière en avant au rein qui, s'il est augmenté de volume, vient caresser la main antérieure (Guyon). Le rein normal ne donne pas lieu à cette sensation. Les limites dans lesquelles cette sensation est perçue

peuvent donner des indications sur le volume et la forme de la tumeur.

L'hématurie est un symptôme fréquent qui se montre environ dans la moitié des cas; elle est tardive et ne se produit que lorsque la tumeur a déjà acquis un certain volume. Elle apparaît sans cause appréciable et n'est modifiée ni par le mouvement ni par le repos. Généralement intermittente, elle disparaît quelquefois dans la dernière période de la maladie; elle présente toutes les variétés possibles de coloration et d'abondance; elle peut présenter des caillots allongés, cylindriques, formés dans l'uretère, d'un aspect fibrineux et gélatineux, ressemblant à des ascarides lombricoïdes, et quelquefois des parcelles de néoplasmes. Cette émission s'accompagne parfois de *pseudo-coliques néphrétiques*. Dans le sarcome, il n'existe généralement pas de troubles urinaires et le sang dans l'urine se montre beaucoup plus rarement.

La douleur est un symptôme inconstant qui n'acquiert de valeur que par sa ténacité et sa coïncidence avec la tumeur lombaire et les hématuries.

D'après Guyon, chez la plupart des malades atteints d'une tumeur maligne du rein, il se développe un *varicocèle symptomatique* ayant une grande valeur diagnostique; il diffère du varicocèle ordinaire en ce qu'il est de date relativement récente et qu'il se développe d'une façon progressive, mais assez rapide; il peut acquérir des dimensions énormes et devenir douloureux lorsque les branches nerveuses sont comprimées en même temps que les veines.

La cachexie arrive fatalement à une certaine période de l'affection. D'après Rohrer, la durée moyenne est de huit mois chez les enfants et de deux ans et demi chez l'adulte.

La généralisation dans les viscères et les os est la règle dans les carcinomes et se rencontre dans la moitié des cas de sarcome.

Traitement. — Dans la plupart des cas, le traitement n'est que purement palliatif et d'ordre médical.

La néphrectomie est le seul traitement rationnel; grâce aux progrès de la technique, la mortalité opératoire a été très abaissée, dans son ensemble; chez l'adulte et l'enfant, elle est environ de 19 à 20 pour 100 (Heresco, Thèse de Paris 1899); mais la survie définitive est encore de bien faible durée.

Le carcinome du rein à tout âge et le sarcome chez l'enfant, ayant

tous deux une marche rapide et une tendance presque fatale à la généralisation, ne sont point en général justiciables de la néphrectomie. Cette opération convient mieux au sarcome de l'adulte, tumeur à marche relativement lente et moins infectante pour le reste de l'économie.

III

DE L'ECTOPIE RÉNALE. — DU REIN FLOTTANT

Les déplacements du rein ou *ectopies rénales* sont *congénitales* ou *acquises*. L'ectopie congénitale ne porte généralement que sur un seul rein qui se trouve ou à la région ombilicale, ou au-devant du rachis, ou dans la fosse iliaque. Le caractère important du déplacement congénital est la fixité du rein, qui est au contraire *mobile* dans le déplacement accidentel.

L'*ectopie rénale, acquise ou accidentelle*, plus souvent désignée sous le nom de *rein mobile* ou *flottant*, consiste dans un déplacement de cet organe qui devient mobile dans la cavité abdominale.

Cette affection a été particulièrement étudiée par Rayet (1841), Fritz (*Archives générales de médecine*, 1859), Becquet (*id.*, 1865), dans les thèses récentes de Rigal (1881), Buret (1885), Callais (1885) et dans les articles des deux dictionnaires (Lancereaux, Labadie-Lagrave). Son histoire chirurgicale date des travaux de Martin de Berlin (1878), de Hahn (1880) et de Tuffier (1889). Son histoire clinique a été rattachée par Glénard (1885) et Tuffier (1889) à celle de l'entéroptose.

Étiologie. — Les femmes sont particulièrement exposées au déplacement du rein; sur 100 cas, 87 appartiennent à la femme (Callais). Landau trouve 275 femmes et 41 hommes, et c'est presque toujours le rein *droit* qui se trouve déplacé; sur 91 faits, Ebstein a trouvé 65 fois le rein droit déplacé, 14 fois le rein gauche, 17 fois les deux reins. On observe surtout ce déplacement entre vingt et quarante ans.

Une violence extérieure, un coup, une chute, s'exerçant de haut en bas et de dehors en dedans, ont été notés souvent comme cause de déplacement du rein; la compression lente du corset (Crucvillier) ou d'un cordon pour retenir les jupes (Bartels), l'influence des grossesses répétées, l'augmentation de volume du rein, sa compression

par des organes voisins ou des tumeurs intra-abdominales, des adhérences consécutives à des péritonites locales, la congestion répétée chez la femme au moment des menstruations (Becquet), sont aussi invoquées dans l'étiologie de l'ectopie rénale accidentelle.

La congestion du foie et surtout le relâchement des moyens de contention du rein par disparition de la capsule graisseuse et par relâchement de la paroi abdominale paraissent être des causes non douteuses. Souvent alors on observe en même temps des hernies, des prolapsus génitaux, une déviation utérine avec insuffisance du plancher vagino-périnéal. Il s'agit dans cette forme d'une véritable hernie de faiblesse chez des sujets dystrophiques et neurasthéniques (Tuffier).

Anatomie pathologique. — Le rein déplacé jouit d'une mobilité extrême qui permet de le replacer facilement dans la position qu'il occupe à l'état normal et qui le laisse s'égarer dans toutes les régions de l'abdomen. On l'a [vu dans l'hypogastre, près de la vessie, à la place de l'utérus ou sur le côté interne du psoas.

Le plus souvent l'organe est renversé de façon que son extrémité supérieure regarde en dehors et en haut, son bord concave en haut et en dedans; en général il est hypertrophié; quelquefois il est le siège de néphrite et surtout de néphrite calculeuse.

Les vaisseaux sont allongés et le péritoine distendu peut fournir un mésentère à l'organe déplacé. Si, dans ce déplacement, l'uretère reste fixé en un point, il pourra se couder brusquement sans aucun tiraillement vasculaire.

Symptômes. — Le rein mobile peut ne s'accompagner d'aucun trouble ni fonctionnel, ni organique; la tumeur n'est découverte que par hasard ou n'est jamais reconnue.

D'autres fois, au contraire, la malade éprouve dans un des flancs ou dans la région lombaire une douleur sourde continue qui peut se compliquer d'accès douloureux intermittents comparables aux crises de la colique néphrétique et de douleurs ou de sensations anormales dans les membres inférieurs. Le sujet dit que quelque chose *se décroche* au moindre mouvement; en général les phénomènes disparaissent par le repos au lit; ils s'exagèrent par une station assise ou debout prolongée, quelquefois par la constipation.

La crise douloureuse intermittente a tout à fait le caractère de la colique néphrétique. Elle est due probablement à une hydronéphrose

intermittente par condure de l'uretère consécutive à la luxation du rein. Elle se termine par une abondante émission d'urine. On observe parfois une hyperesthésie de la fosse iliaque correspondant au rein mobile.

La persistance de la douleur et la répétition des crises douloureuses conduisent rapidement le sujet à l'hypocondrie ou à l'hystérie, surtout s'il s'agit de femmes chloro-anémiques. Des phénomènes de dyspepsie se joignent fréquemment aux autres symptômes; car on voit survenir chez des femmes atteintes de rein mobile des crises gastriques qui ressemblent beaucoup aux crises gastriques du tabes (A. Mathieu). Les troubles dyspeptiques et neurasthéniques peuvent prendre une telle prédominance que l'on peut se demander s'ils sont cause ou effet. Ils ne sont nullement en rapport avec l'étendue du déplacement rénal.

Ce complexe symptomatique s'accompagne fréquemment de déviation ou de prolapsus de l'utérus, dus, comme la chute du rein, à un mauvais état des tissus et à une insuffisance de fixité de ces organes.

Dans quelques cas surviennent des phénomènes d'étranglement, caractérisés par une sensibilité extrême de l'organe déplacé, de la fièvre, des nausées, des vomissements dus peut-être à une action réflexe résultant des tiraillements du plexus rénal. On peut voir aussi se déclarer une petite poussée de péritonite après laquelle le rein est immobilisé par des adhérences dans une nouvelle position. C'est un des modes de terminaison de cette affection.

Le tissu du rein peut, à la longue, s'altérer par le fait d'une hypernéphrose d'abord intermittente, puis permanente et il en résulte une tumeur plus ou moins volumineuse.

Suivant le degré du déplacement, on peut, par la palpation, atteindre le tiers ou la moitié du rein (1^{er} degré), le rein tout entier (2^e degré), ou constater que le rein est tout à fait flottant (3^e degré). Le deuxième degré est le plus fréquent.

À la palpation, le rein déplacé donne la sensation d'une tumeur lisse, du volume et de la forme du rein, ferme, allongée, mobile et fuyant sous les doigts, ayant pour caractère principal d'être réductible dans la fosse lombaire, pouvant descendre des fausses côtes à l'ombilic et même dépasser la ligne médiane. Cette tumeur est douloureuse; la pression et le déplacement y produisent des sensa-

tions de tiraillement pouvant amener une syncope, surtout au moment de l'époque menstruelle; parfois il existe une sensation douloureuse, à caractère spécial, accompagnée de nausées. Après le repos au lit, le rein est remonté et quelquefois difficile à retrouver. Il peut donc être nécessaire d'examiner le malade debout; mais il est surtout utile de pratiquer l'exploration du rein par la méthode de Guyon. L'organe est en général plus facilement senti quand on fait coucher le malade dans le décubitus latéral, le plus souvent sur le côté gauche.

La palpation de la région lombaire donne une sensation de vide dans la région correspondante au rein déplacé; il n'y a pas de dépression appréciable à la vue.

Diagnostic. — Tant que le rein n'est pas devenu appréciable dans la cavité abdominale, le diagnostic de l'ectopie rénale est très difficile. La tumeur elle-même peut être prise pour une vésicule biliaire grossie et très mobile; le diagnostic se fera par le siège exact de la tuméfaction, son déplacement avec les mouvements du foie, l'absence de sonorité entre la tumeur et le foie, et les antécédents de coliques hépatiques et de lictère.

Le *pronostic* est rendu sérieux par la complication de l'entérop-tose et des troubles dyspeptiques et nerveux qui s'y joignent, par la possibilité de l'hydronéphrose intermittente, ou permanente, exceptionnellement par des accidents d'occlusion intestinale ou de péritonite. L'affection peut spontanément guérir à la suite d'une grossesse, d'une périnéphrite, de la reprise de l'embonpoint.

Traitement. — Le traitement médical palliatif s'adresse aux accidents douloureux continuels ou intermittents; il doit également viser la neurasthénie et la dyspepsie des néphroptosés.

Le meilleur traitement est l'immobilisation du rein après sa réduction, à l'aide d'une ceinture abdominale, agissant à la façon d'une sangle et soulevant la masse intestinale, ou d'un appareil con-

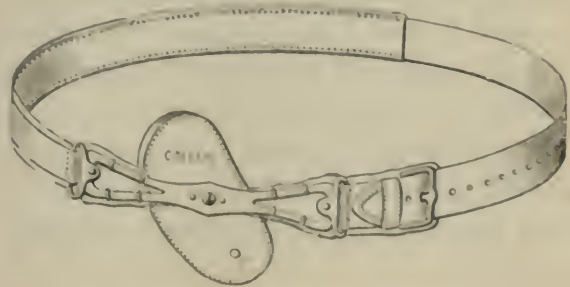

Fig. 8. — Bandage pour rein mobile.

sistant en un ressort muni d'une pelote et soutenu par une ceinture élastique. Ces moyens palliatifs doivent être surtout employés si la malade est près de la ménopause, qui atténue en général les accidents.

Il est très rarement utile de traiter le rein mobile chirurgicalement. L'indication opératoire est fournie, soit par les accidents aigus de l'hydronéphrose intermittente, de l'étranglement ou de la congestion, soit par les accidents chroniques de douleurs ou de troubles capables d'altérer la santé générale et pouvant être attribués au rein déplacé.

Dans ces cas la méthode de choix est la *néphrorraphie* ou fixation opératoire du rein.

Cette opération, imaginée et exécutée pour la première fois par Hahn, de Berlin, en 1881, consiste à aller chercher l'organe par une incision lombaire, et, après dénudation de son bord convexe et des faces adjacentes, à passer en plein tissu rénal trois gros fils de catgut qui sont fixés au périoste de la douzième côte et à l'incision aponévrotique profonde. Les muscles sont suturés au catgut par étages et la peau réunie avec du crin de Florence, avec ou sans drainage.

Cette opération est d'une grande bénignité; la mortalité opératoire n'est que de 4,4 pour 100 (Tuffier). Les résultats thérapeutiques paraissent encourageants.

Dans des cas où le rein était extrêmement douloureux et où les souffrances ne pouvaient être soulagées par les moyens simples, on a eu recours à l'extirpation du rein flottant (Gilmore, Martin, Langenbeck, Bouilly, Segond, etc.). Sur 29 néphrectomies pour rein flottant, on a obtenu 21 guérisons (Brodeur, Bouilly). Dans les 8 cas mortels sont compris 2 cas de reins flottants compliqués, l'un de sarcome, l'autre d'encéphaloïde. Sept opérations ont été faites par la voie lombaire (7 guérisons), 22 par la voie abdominale (14 guérisons).

La *néphrectomie* pour le rein flottant est surtout indiquée si l'organe est en même temps atteint de lésions graves, sarcome encéphaloïde, hydronéphrose, pyélonéphrite suppurée.

CHAPITRE II

AFFECTIONS DES URETÈRES

I

LÉSION TRAUMATIQUE DE L'URETÈRE

On ne connaît que des exemples fort rares de plaies accidentelles de l'uretère; elles ont été produites par des coups de feu (cas de l'archevêque de Paris, 1848), à la région lombaire, ou par la pénétration d'un instrument tranchant sous les fausses côtes (L. Le Fort). Dans ces cas, la lésion siégeait très près de l'extrémité supérieure de l'uretère. Beaucoup plus souvent les blessures de l'uretère sont produites au cours d'une ovariectomie ou d'une hystérectomie abdominale ou vaginale.

Au cours de l'ablation d'une tumeur de l'abdomen, l'uretère peut être déchiré latéralement ou complètement rompu; il peut encore être rompu avec arrachement d'une des extrémités. Le danger couru par l'uretère est surtout très grand quand la tumeur est incluse entre les feuillets du ligament large.

Dans l'hystérectomie vaginale, l'uretère peut être saisi par une pince à forcipressure ou divisé pendant la séparation de l'utérus des organes voisins. Le danger est porté à son maximum quand le tissu péri-utérin est envahi par le cancer et quand tous les tissus sont englobés dans une masse diffuse.

Quelle que soit la cause de la blessure de l'uretère, celle-ci se traduit, soit d'emblée, soit au bout de quelques jours, quelquefois après la formation d'un abcès, par un écoulement incessant d'urine à la région lombaire ou inguinale, ou par le vagin, après l'hystérectomie vaginale. Il en résulte la formation d'une fistule urinaire, sans aucune tendance à la cure spontanée, en même temps que persiste, par les voies naturelles, l'excrétion d'une certaine quantité d'urine amenée par l'uretère du côté opposé. Un liquide coloré injecté par l'uretère dans la vessie ne modifie pas les caractères de l'urine fournie par la fistule.

Les plaies de l'uretère présentent un *pronostic* sérieux ; si elles n'entraînent pas la mort d'une façon rapide, elles sont suivies de la formation d'une fistule urinaire qu'on ne peut supprimer que par une intervention chirurgicale importante. Les plaies et déchirures *partielles* sont susceptibles d'une guérison spontanée.

Traitement. — Si la blessure chirurgicale de l'uretère est reconnue au cours même d'une laparotomie, il est indiqué de tenter la suture des extrémités de l'uretère, sinon de suturer le bout rénal de l'uretère soit à la plaie abdominale, soit au niveau d'une contre-ouverture pratiquée à la région lombaire. Si la lésion a été produite et reconnue pendant une hystérectomie vaginale, le bout rénal sera fixé au niveau de l'incision vaginale. Mais en général, et surtout dans ce dernier cas, la blessure n'est décelée que dans les jours suivants par l'écoulement de l'urine dans le vagin et par la formation d'une fistule.

Le traitement direct des fistules de l'uretère présente les plus grandes difficultés ; pour les fistules siégeant sur le trajet du canal, Tuffier (*Traité de chirurgie*) propose d'aller délibérément à la recherche des deux bouts et de les suturer en assurant la perméabilité du bout inférieur. Mais il est à craindre que la fistule ne puisse être supprimée que par l'ablation de l'organe sécréteur. La néphrectomie a été pratiquée plusieurs fois pour remédier à ce genre de lésion (Simon, L. Le Fort, Albert, J. Bœckel).

Dans les fistules de la partie inférieure de l'uretère, on a cherché à faire un abouchement de l'uretère avec la vessie ou avec le rectum (Bazy, Chaput), *urétéro-cystostomie*, *urétéro-colostomie*. Malgré ces tentatives, on est encore obligé le plus souvent d'avoir recours, suivant les indications, soit à l'occlusion du vagin, soit à la néphrectomie.

II

LÉSIONS VITALES ET ORGANIQUES DES URETÈRES

Calculs des uretères.

Les calculs des uretères sont rares ; ils descendent du rein, s'arrêtent dans l'uretère et s'y accroissent au point d'acquérir des dimen-

sions considérables. Ils peuvent se rencontrer dans tous les points de ce canal; assez souvent ils occupent une de ses extrémités. Ils sont presque toujours multiples, au nombre de 2, 3, 4 et au-dessus; on les a vus remplir l'uretère en formant dans son intérieur une sorte de chapelet. Leur forme est variable et irrégulière; leur volume ne dépasse guère celui d'un noyau de cerise, mais peut acquérir les proportions d'une amande, d'une olive, d'une noix, d'un œuf et même au delà.

La symptomatologie des calculs des uretères est obscure; elle se confond avec celle de la colique néphrétique et de la pyélonéphrite. Le plus souvent il se forme une suppuration rénale dans les calices, le bassinet et la substance rénale elle-même.

L'exploration des uretères par le rectum et le vagin peut fournir les plus utiles renseignements, si le calcul siège dans la portion terminale du canal. Le cathétérisme de la vessie peut faire sentir un corps dur recouvert de la muqueuse vésicale. Enfin, chez la femme, le cathétérisme des uretères par le procédé de Paulick peut faire directement reconnaître la présence d'un calcul urétéral.

Le traitement n'est véritablement dirigé que contre les lésions consécutives développées au niveau du rein, et il ne peut être que l'ablation de cet organe avec l'uretère calculeux, pratiquée suivant les circonstances par la voie abdominale ou la voie lombaire.

Actuellement, surtout dans le cas d'anurie calculeuse, quand l'incision du rein ne permet pas de constater de calcul dans le bassinet, il est nécessaire de chercher l'obstacle le long de l'uretère, dans son extrémité supérieure et on doit tenter d'extraire le calcul, après refoulement, soit par l'intérieur du bassinet, soit par une incision de l'uretère. Cette dernière opération porte le nom d'*urétérotomie* ou *urétéro-lithotomie* (Glantenay, Thèse de Paris, 1895).

Si le calcul siège à l'extrémité vésicale de l'uretère, il doit être cherché et extrait au moyen de la taille hypogastrique.

Urétérites.

Sous le nom d'*urétérites* et d'*urétéro-pyérites*, Hallé a décrit (Thèse de Paris, 1887) des lésions ascendantes des uretères et des bassinets consécutives aux affections des voies urinaires chez l'homme, et des organes génitaux chez la femme.

Dans le premier cas, la cystite des rétrécis, des hémorragiques, des prostatiques, la présence de calculs vésicaux, sont le point de départ des lésions; celles-ci montent lentement de proche en proche, précédées par l'ascension des germes infectieux de la hémorragie ou dues aux troubles mécaniques de l'excrétion de l'urine et à sa décomposition.

Chez la femme, les urétéro-pyérites succèdent aux inflammations et aux lésions des organes génitaux, phlegmon péri-utérin, pelvi-péritonite, traumatismes obstétricaux, cancer et fibromes utérins (Hallé).

Les lésions de l'urétérite ascendante présentent deux types: dans l'un, les uretères présentent une grande dilatation, des sinuosités et des rétrécissements valvulaires, siégeant surtout aux deux extrémités du conduit. Dans l'autre, les conduits sont épaissis, indurés et englobés dans une gangue fibreuse adhérente qui les cache et les immobilise (*péri-urétérite*). Dans cette variété, on peut rencontrer à l'intérieur de l'uretère des rétrécissements annulaires fibreux, comme cicatriciels, tout à fait analogues aux rétrécissements fibreux vulgaires de l'urètre, de l'intestin, de l'œsophage (Hallé).

On a observé des cas d'urétérite tuberculeuse consécutive à une tuberculose de la vessie, du rein ou de l'atmosphère péri-rénale (Fischet, Thèse de Paris, 1894).

Ces lésions peuvent être unilatérales ou bilatérales. Elles se compliquent souvent d'une manière secondaire de la formation de calculs phosphatiques.

Les *symptômes* sont la pyurie, les altérations de l'urine, la douleur et la tuméfaction de la région rénale. Le signe caractéristique est la présence du *cordon urétéral*, que l'on peut sentir par la palpation profonde de l'abdomen sur le trajet d'une ligne verticale passant par le milieu de l'arcade crurale. Le toucher rectal ou vaginal permet d'explorer la sensibilité de l'uretère pelvien.

Le diagnostic se fonde sur l'étude des causes et des commémoratifs, l'examen détaillé et l'exploration instrumentale et manuelle de l'appareil urinaire: l'existence de lésions uni- ou bilatérales peut être décelée par les procédés connus d'exploration des uretères, par le cathétérisme ou la compression de ces conduits, qui permet de recueillir isolée l'urine de chacun des reins.

Le traitement chirurgical ne peut trouver d'indications que s'il existe des signes de suppuration du côté des reins et consiste, suivant

les cas, dans la néphrotomie ou la néphrectomie avec ablation d'une portion de l'uretère correspondant. Cette dernière opération ne peut être tentée que si la lésion est reconnue unilatérale.

Dans quelques cas où après la néphrectomie, il persiste une fistule lombaire dont la source peut être attribuée à une urétérite suppurée, on a pratiqué une *urétérectomie secondaire*, c'est-à-dire consécutive à l'ablation du rein (Reynier, Tuffier, etc.).

CHAPITRE III

MALADIES DE LA VESSIE

I

VICES DE CONFORMATION DE LA VESSIE

Exstrophie de la vessie.

L'*exstrophie* ou *extroversion de la vessie* (Chaussier et Breschet) est un vice de conformation congénital caractérisé par l'absence de la paroi antérieure de ce viscère et de la partie correspondante de l'abdomen.

Anatomie pathologique. — Il existe à la partie inférieure de l'abdomen, sur la ligne médiane, une tumeur qui tantôt est située au-dessus du pubis, tantôt et plus souvent au niveau de l'écartement de la symphyse, plus rarement au-dessous. Cette tumeur est formée par la face postérieure de la vessie, faisant en quelque sorte hernie à travers l'orifice de la paroi abdominale. La surface de la tumeur formée par la muqueuse vésicale est rose, rouge vil, quelquefois tuméfiée, fongueuse, saignant facilement, douloureuse, toujours plus rouge et plus humide dans sa moitié inférieure.

Peu saillante au moment de la naissance et même remplacée par une cavité, cette tumeur s'accroît avec l'âge et devient plus manifeste par les cris, la toux, les efforts. Souvent elle est réductible avec gargarissement. La muqueuse vésicale exstrophée est rouge, fongueuse et saigne facilement.

Les uretères s'ouvrent au sommet de deux papilles ou mamelons qui existent en général vers la partie inférieure de la tumeur. Leurs

orifices, quelquefois difficiles à découvrir, peuvent être trouvés en déprimant le pénis ou la portion qui représente le pénis sous forme d'un gland étalé ou d'un prépuce exubérant.

Le plus souvent il n'y a aucune trace d'ombilic ou il n'y en a que des vestiges. De même les muscles abdominaux sont peu développés ou semblent faire totalement défaut.

La verge, quelquefois absente, est en général rudimentaire et présente les caractères ordinaires de l'épispadias. La gouttière, qui représente l'urètre, se continue directement avec la vessie.

Le scrotum est presque toujours normal; les testicules, en général petits, sont descendus ou en ectopie. La prostate fait souvent défaut; les corps caverneux ne se réunissent qu'au niveau du gland.

Chez la femme, il n'y a en général aucune trace d'urètre. Le clitoris peut manquer ou est bifide; les grandes lèvres ne se rejoignent pas à leur partie supérieure. Le vagin et l'utérus sont souvent bifides, de sorte que l'arrêt de développement ne se borne pas à la vessie, mais retentit d'une manière presque constante sur tout l'appareil génital.

Les pubis présentent un écartement variable, atteignant toujours plusieurs centimètres et pouvant aller jusqu'à 12 centimètres. Les ischions sont aussi plus écartés qu'à l'état normal.

D'autres vices de conformation, comme l'absence plus ou moins complète des organes génitaux, l'acéphalie, l'exomphale, l'imperforation de l'anus, l'existence d'un anus contre nature à la surface même de la tumeur, le spina-bifida, le pied bot, peuvent accompagner l'exstrophie de la vessie.

Étiologie. — On ne sait rien de précis sur ce vice de développement; il résulte de l'absence de réunion des pubis et, par conséquent, de l'écartement des muscles abdominaux, sans qu'on sache la cause de ce trouble qui peut porter en même temps sur des organes voisins et éloignés.

L'exstrophie de la vessie s'observe beaucoup plus fréquemment dans le sexe masculin, dans la proportion de 88 1/2 pour 100 (Valdivieso, Thèse de Paris, 1876).

Symptômes. — L'urine s'écoule constamment goutte à goutte, ou par une sorte de petite éjaculation alternative, non rythmique, excoriant les parties voisines; exceptionnellement, elle peut être retenue quelque temps dans les uretères dilatés.

La muqueuse herniée, irritée, se congestionne, devient fongueuse et saignante; elle peut s'enflammer, devenir le point de départ de vives douleurs et donner lieu à des accès de fièvre urétrale.

Les fonctions sexuelles sont entravées par le développement imparfait des organes génitaux.

Les sujets porteurs d'une exstrophie vésicale peuvent devenir forts et vigoureux et arriver à l'âge adulte. Mais en général ils succombent dans l'adolescence aux lésions d'une pyélo-néphrite ascendante.

Traitement. — Il est palliatif ou chirurgical. Le traitement palliatif consiste à recevoir les urines dans un urinal approprié.

La chirurgie s'est proposé ou de dévier le cours des urines dans

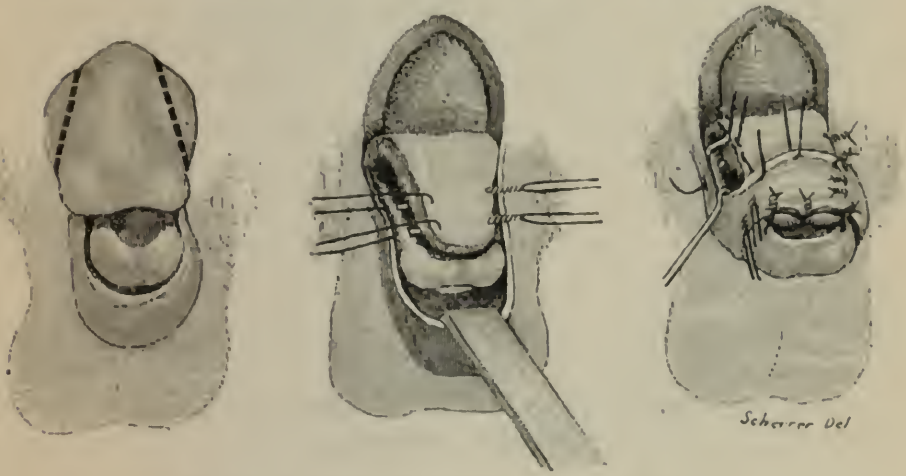

Fig. 9. — Exstrophie de la vessie (Procédé de Segond).

le gros intestin, réservoir muni d'un sphincter, ou de refaire la paroi antérieure de la vessie. G. Simon a fait aboucher les uretères dans le rectum, Lloyd a établi une communication directe entre cet intestin et la vessie, et Th. Smith entre les uretères et le côlon.

Plus récemment (1890), Tuffier a vivement conseillé l'abouchement urétéro-rectal et Maydl en a donné une meilleure technique suivie de succès.

La réfection de la paroi antérieure de la vessie a été tentée et obtenue assez fréquemment par une autoplastie dans laquelle les lambeaux sont empruntés à la paroi abdominale, au scrotum ou au prépuce (Roux, Wood, Holmes, Le Fort et autres). L'âge le plus favorable au succès de l'opération est de sept à dix ans; l'opération sera faite en plusieurs temps, séparés par des intervalles variables.

Le succès définitif, c'est-à-dire le revêtement de la partie exstrophée de la vessie, ne dispense pas le malade de porter un urinal approprié, à cause de l'absence de sphincter vésical, mais en rend le port plus facile et plus efficace.

On peut compléter le résultat par l'opération de l'épispadias.

Trendelenburg et Passavant ont cherché à diminuer l'écartement des pubis par le rapprochement forcé de ces os et le port d'un appareil spécial; Sonnenburg, se fondant sur des expériences d'extirpation totale de la vessie pratiquées chez des chiens par Glück et Zeller, a enlevé toute la vessie exstrophée et a directement abouché les uretères dans le pénis.

Plus récemment, P. Segond a imaginé un procédé dans lequel on pratique la dissection extra-péritonéale de la surface exstrophée pour obtenir un lambeau qui est rabattu sur la gouttière pénienne aux lèvres avivées de laquelle il est suturé. Cela fait, le prépuce perforé à sa base et ramené au-dessus du gland recouvre par sa face cruentée le lambeau vésical.

II

DÉPLACEMENT DE LA VESSIE — HERNIE DE LA VESSIE CYSTOCÈLE INGUINALE

La hernie de la vessie dans la région inguinale est la variété de beaucoup la plus fréquente; elle est exceptionnelle aux régions crurale et périnéale. Elle a été décrite pour la première fois par Verdier, en 1755, dans les mémoires de l'Académie royale de chirurgie.

Étiologie. — La cystocèle inguinale *primitive* n'a guère été observée que chez les vieillards; elle est préparée par la dilatation lente des parois de la vessie et l'atonie de la couche musculaire. Grâce à ce manque de contractilité, après une miction même complète, la vessie reste au-dessus de l'ouverture des anneaux d'une manière permanente, et il suffit qu'elle soit comprimée pour s'échapper en dehors. Tel paraît être le mécanisme de la cystocèle *primitive*.

Dans la cystocèle *secondaire*, la vessie s'engage dans l'anneau inguinal, à la suite d'une anse intestinale qui lui est adhérente; elle est entraînée par le péritoine qui recouvre sa face postérieure et son

sommet, et se trouve ainsi précédée pendant un temps plus ou moins long par une hernie de l'intestin. La partie la plus élevée de la vessie exécute un mouvement de bascule.

Cette variété a été le plus fréquemment observée et reconnue au cours d'une opération de cure radicale d'une hernie inguinale.

Anatomie pathologique. — Quand la cystocèle est primitive et formée aux dépens de la face antérieure de la vessie dépourvue de péritoine, il n'y a pas trace de sac péritonéal; elle suit le trajet du cordon et descend dans les bourses. Une portion de la vessie est seulement déplacée, et cette portion communique par un canal plus ou moins étroit avec une poche intra-abdominale; dans son ensemble, la vessie a la forme d'une gourde dont le point rétréci correspond à la partie située dans le trajet inguinal. Ce point rétréci établissant la communication entre les deux poches peut être réduit au diamètre d'un tuyau de paille (Scott).

La vessie herniée, située au-devant des éléments du cordon, suit les mêmes étapes qu'une hernie intestinale, et peut occuper la région de l'aîne ou descendre plus ou moins bas dans les bourses.

Le plus souvent, on trouve au-devant de la surface de la vessie herniée une accumulation de graisse, un véritable lipome, déjà signalée par Verdier et à laquelle on a fait jouer un rôle pour la production de cette hernie (Monod et Delagenière). Cette masse graisseuse rencontrée au cours d'une opération doit faire songer à la présence d'une cystocèle inguinale.

Derrière la cystocèle se trouve formée une dépression et une espèce de sac dans lequel les anses d'intestins ont tendance à s'engager, et il se fait rapidement une complication de hernie intestinale secondaire.

Dans la hernie secondaire on trouve au-devant de la vessie un sac péritonéal formé par le péritoine de la face postérieure de l'organe. La tumeur contient en outre les anses intestinales herniées et adhérentes à la vessie.

Symptômes. — La tumeur, plus ou moins volumineuse, recouverte par les téguments sains, située au pli de l'aîne ou dans les bourses, est tendue et fluctuante si elle est remplie d'urine, au contraire molle et pâteuse, si elle est vide. La pression la réduit en partie en donnant lieu à des envies d'uriner. Lorsque la poche extra-abdominale est vidée, si l'on vient à injecter du liquide

dans la vessie par l'urètre, cette même poche se distend peu à peu (S. Duplay).

Les malades sont tourmentés par de fréquents besoins d'uriner, remarquent qu'ils ne satisfont pas complètement ce besoin et que dans l'intervalle des mictions leur tumeur augmente de volume. La plupart du temps, ils se soulagent et facilitent la miction par la compression de la tumeur.

Dans la cystocèle secondaire, il est quelquefois possible de distinguer deux parties dans la tumeur : l'une mate et fluctuante, formée par la vessie, l'autre sonore, constituée par l'intestin. Mais le plus souvent, la hernie vésicale est méconnue, et tous les signes sont fournis par la hernie intestinale qui présente ce caractère particulier d'être très douloureuse et de ne pouvoir tolérer le port d'un bandage.

La hernie vésicale peut être longtemps compatible avec l'existence ; en général, elle détermine à la longue des troubles de l'excrétion urinaire suivis d'altérations rénales pouvant entraîner la mort par urémie.

Elle peut présenter des complications qui modifient la marche et la physionomie de l'affection primitive. La tumeur peut devenir *irréductible* par suite des adhérences de la vessie au tissu cellulaire du trajet inguinal ou de la face externe de la tunique vaginale. Elle est quelquefois le siège d'un *engouement* dû sans doute à une oblitération temporaire, par des matières muqueuses ou calcaires, de l'orifice qui fait communiquer la portion extra-abdominale avec la portion intra-abdominale de la vessie. La tumeur inguinale devient tendue, irréductible, et la pression n'y détermine plus des envies d'uriner, comme à l'ordinaire.

Enfin, la hernie de la vessie peut se compliquer de phénomènes d'*étranglement* ; celui-ci se manifeste surtout par de la douleur et des vomissements. D'après J.-L. Petit, le vomissement, dans ce cas, serait peu abondant et ne surviendrait que plus tard dans la hernie de l'intestin. Le hoquet surviendrait avant le vomissement, tandis que dans la hernie de l'intestin, le vomissement arriverait le premier et le hoquet après(?).

La complication la plus ordinaire est le développement de *calculs* dans la portion extra-abdominale de la vessie. Dans plusieurs cas (Pott, Verdier), la nature et le siège de la tumeur n'ont été reconnus qu'après l'opération, par l'écoulement de l'urine.

Diagnostic. — La hernie de la vessie a été le plus souvent confondue avec une hernie intestinale ou épiploïque. L'absence de gargouillement pendant la réduction, la possibilité de distendre la tumeur par une injection poussée par l'urètre, le besoin d'uriner déterminé par la compression, indiqueront qu'il s'agit d'une cystocèle inguinale, à laquelle il suffit de songer pour éviter l'erreur.

Malheureusement, tous ces signes peuvent manquer et la hernie vésicale ne se distingue souvent par aucun caractère précis d'une hernie quelconque difficilement réductible ou partiellement irréductible. Le plus souvent, la cystocèle ne se révèle qu'au cours d'une opération de kélotomie ou de cure radicale et c'est la blessure de la vessie herniée qui fait connaître la nature de l'organe déplacé.

Dans les cas d'irréductibilité ou d'engorgement, le diagnostic avec les collections liquides de l'aine sera beaucoup plus délicat et ne pourra être tranché que par l'analyse chimique du liquide retiré par une ponction aspiratrice.

Dans la cystocèle secondaire avec hernie intestinale, entéro-épiploïque, les difficultés peuvent être portées à leur maximum, surtout en cas de phénomènes rappelant l'étranglement herniaire : il sera indispensable alors de tenir un compte exact de tous les détails fournis par l'examen de la tumeur et d'attacher une grande importance à la dysurie, qui ne manque guère s'il y a une hernie vésicale.

La présence des calculs dans la poche extra-abdominale peut être soupçonnée par la palpation et, en cas de doute, reconnue par l'acupuncture avec une aiguille fine.

Le pronostic de la cystocèle inguinale est toujours sérieux : la plupart des sujets finissent par succomber à la pyélo-néphrite consécutive.

Traitement. — La cystocèle inguinale *réductible* doit être soigneusement maintenue à l'aide d'un bandage herniaire approprié.

Si elle est *irréductible* par adhérences aux parties voisines, il sera bon de disséquer ces adhérences, de réduire l'organe dont la présence à l'extérieur entraîne fatalement, à la longue, des altérations rénales mortelles, et de fermer ce trajet par la suture. Cette conduite sera surtout indiquée s'il existe des phénomènes d'étranglement. Dans le cas d'une cystocèle complètement isolée, Duplay conseille, à l'exemple de Pott, d'en pratiquer l'excision.

Contre l'engouement, la ponction de la poche et son lavage par la même canule pourront permettre le rétablissement de la communication entre les poches extra et intra-abdominales.

Les calculs seront retirés par une véritable cystotomie, après laquelle on pourra tenter la cure radicale de cystocèle par excision et suture des parois vésicales herniées.

En cas de coïncidence d'une hernie intestinale, il est tout à fait indiqué de faire du même coup la cure radicale des hernies intestinale et vésicale.

III

LÉSIONS TRAUMATIQUES DE LA VESSIE

Ces lésions n'ont été l'objet d'une description méthodique que depuis le mémoire de Larrey (*Clinique chirurgicale*, t. IV, p. 285); depuis cette époque elles ont été étudiées par Demarquay (*Mém. Société de chirurgie*, 1850, t. II), par Houel (Thèse d'agrégation, 1857), et ont fait l'objet d'un important mémoire de Max Bartels (*Archives de Langenbeck*, 1878) et de plusieurs travaux de Vincent, de Lyon (*Revue de chirurgie*, 1881, et *Lyon médical*, 1881), Maltrait (Thèse de Lyon, 1881), Ferraton (Thèse de Paris, 1885), Blum (*Arch. gén. de médecine*, 1888), Lesur (Thèse de Paris, 1888), ont rapporté quelques faits nouveaux.

Les lésions traumatiques de la vessie comprennent : 1° les *plaies*, 2° les *ruptures*.

1° Plaies.

Ces plaies sont relativement rares; cependant Bartels a pu dans toute la littérature en recueillir 555 observations.

Étiologie. — La vessie n'est que rarement atteinte à l'état de vacuité, pendant lequel elle est rétractée derrière les pubis. A l'état de distension, elle est beaucoup plus exposée, et ses rapports dans cet état avec le péritoine, qui ne tapisse qu'une partie de la face antérieure de l'organe, rendent compte de la possibilité des blessures extra-péritonéales de la vessie. Au contraire, en arrière et sur

les côtés, la vessie ne saurait être atteinte sans que le péritoine soit intéressé.

Les plaies *accidentelles* de la vessie sont produites par des *instruments piquants* ou *contondants*; les plaies par *instruments tranchants* sont des plaies chirurgicales. Les instruments piquants sont très variés et appartiennent en général à la classe des armes blanches; on fait rentrer dans cette variété les plaies par coups de corne.

La vessie peut être atteinte par des instruments piquants, à travers le plancher périnéal, comme dans une chute sur un corps aigu sur lequel le sujet s'empale, et il y a alors quelquefois blessure simultanée du rectum ou du vagin; à travers le trou obturateur (Larrey, coup de lance); le plus souvent à travers la région abdominale antérieure.

Les plaies par *instruments contondants* sont de toutes les plus fréquentes, et sont presque exclusivement produites par les armes à feu; sur 285 cas de plaies de la vessie, Bartels n'a trouvé que 4 observations de plaies produites par un autre mécanisme.

Dans ces plaies par armes à feu, le trajet du projectile est varié à l'infini et la vessie peut être atteinte par tous ses points; dans la moitié des cas, il existe en même temps une fracture de l'un des os du bassin. Quelquefois même la déchirure de la vessie est produite par un éclat osseux qui est projeté jusque dans sa cavité.

Enfin, la vessie peut être déchirée ou coupée dans les opérations d'ablation des tumeurs de l'abdomen (ovariotomie, hystérectomie abdominale ou vaginale, colpotomie). Ses adhérences à la tumeur et les changements de sa forme rendent compte de cet accident.

Anatomie pathologique. — La blessure de la vessie est tantôt unique et n'intéresse qu'un point de cet organe, tantôt elle est double et le réservoir est perforé de part en part; elle peut être simple ou se compliquer de lésions des organes voisins ou de la présence de corps étrangers. Son siège est extrêmement varié; il n'acquiert de l'importance que par suite de la présence du péritoine. Quand celui-ci est intéressé, et il n'échappe que si la vessie distendue est atteinte dans ses parties antéro-latérales à peu de distance du pubis, on trouve un épanchement d'urine sanguinolente dans le cul-de-sac rétro-vésical et une péritonite généralisée.

La plaie extérieure est très variable; si elle est large, elle permet l'écoulement facile de l'urine à l'extérieur et l'infiltration n'est guère

à craindre; si elle est étroite, irrégulière et ne correspondant pas à la plaie vésicale, l'urine s'épanche presque totalement dans le tissu cellulaire sous-péritonéal.

Outre les fractures des os du bassin et les plaies simultanées du rectum ou du vagin, on a noté la perforation du côlon et de l'intestin grêle, la blessure de l'urètre ou du cordon, la déchirure du plexus sacré, de la veine fémorale, de l'artère épigastrique et de l'uretère.

Symptômes. — Les plaies de la vessie s'accompagnent en général des symptômes ordinaires aux grands traumatismes de l'abdomen, syncope, algidité, prostration, etc., auxquels s'ajoutent un besoin pressant d'uriner et du ténesme rectal.

Les phénomènes sont très différents suivant qu'il s'agit d'une plaie *intra-péritonéale* ou *extra-péritonéale*. Dans le premier cas, les signes de la péritonite peuvent éclater d'emblée et faire succomber le blessé en quelques heures. En général, la péritonite ne se déclare qu'au bout de deux à quatre jours; dans quelques cas exceptionnels, on ne l'a vu éclater qu'au quinzième ou au trente-quatrième jour, soit au moment de la chute d'une escarre, soit par suite d'une tolérance particulière de la séreuse.

Bartels n'admet pas, comme Houel, qu'une petite quantité d'urine tombant dans le péritoine pourrait s'enkyster et ne déterminer qu'une péritonite partielle curable.

Quand la plaie qui fait communiquer la vessie avec le péritoine est assez large pour laisser passer toute l'urine dans la séreuse, l'écoulement de l'urine au dehors fait défaut et le tableau clinique n'est représenté que par les phénomènes abdominaux.

Les plaies *extra-péritonéales* de la vessie sont essentiellement caractérisées par l'*écoulement de l'urine* au dehors et l'*hémorragie*.

Si la plaie des parties molles est large et directe et si la vessie est distendue, l'urine s'échappe abondamment à l'extérieur, en général teintée de sang. Dans les plaies étroites et sinueuses, surtout dans les plaies par armes à feu, cet écoulement peut manquer, au moins dans les premiers jours, et ne se montrer qu'à la chute d'une escarre. Il est en général continu, se faisant goutte à goutte; il peut cesser après quelques jours par l'agglutination des lèvres de la plaie ou le gonflement des parties molles.

La miction naturelle est troublée; il existe un ténesme vésical très

douloureux, avec gêne dans l'émission de l'urine qui est rare et sanguinolente ou rétention complète.

Si l'urine ne peut s'épancher à l'extérieur par la plaie, elle s'infiltré dans le tissu cellulaire périvésical, en donnant lieu à tous les accidents de l'infiltration urinense. Elle peut quelquefois se collecter au-devant de la vessie, dans la cavité de Retzius, et donne lieu à la formation d'une poche urinense ou d'un abcès, comme j'en ai rapporté des exemples (Thèse d'agrég., 1880).

L'hémorragie présente une origine et une abondance variables; elle peut être fournie par les parties molles extérieures ou par la paroi vésicale elle-même. Le sang sort en général mêlé à l'urine ou s'accumule avec elle dans le tissu périvésical, ou bien il tombe dans la vessie qu'il distend, en obstruant le col et en provoquant une cystite intense.

L'hémorragie est quelquefois secondaire et ne se montre qu'à la chute des escarres.

Le cathétérisme par l'urètre ne ramène rien ou donne de l'urine sanguinolente. La sonde peut pénétrer par la déchirure dans le péritoine ou dans le tissu cellulaire périvésical. Outre les douleurs du ténésme vésical, le blessé accuse des souffrances à la région hypogastrique avec irradiations diverses.

Marche, terminaisons. — Les plaies de la vessie par instruments piquants de petit calibre et les plaies nettes par instruments tranchants, comme dans la tulle hypogastrique, avec issue facile de l'urine à l'extérieur, se cicatrisent facilement. L'écoulement d'urine cesse au bout d'un temps variable et se rétablit par les voies naturelles. Il peut persister une fistule urinaire qui se ferme pour se rouvrir de temps à autre, surtout si elle est entretenue par un corps étranger, comme dans les cas de plaies d'armes à feu.

Dans les plaies contuses, avec trajet sinueux et irrégulier, les malades succombent rapidement ou à la fièvre urinense ou à la péritonite.

Complications. — Les plaies de la vessie se compliquent fréquemment de la présence de corps étrangers dans le réservoir urinaire, esquilles, corps pointus ou projectiles; ils peuvent y devenir le point de départ de concrétions calculeuses.

La blessure simultanée du rectum et de la vessie entraîne l'issue de l'urine par l'anus, en même temps que les matières fécales et les gaz sortent par l'urètre. Il en résulte des fistules vésico-rectales

le plus souvent incurables. Une fistule vésico-vaginale est la conséquence d'une blessure par le vagin.

Il peut, en outre, à la suite d'adhérences et d'ulcérations, s'établir des fistules urinaires à la paroi abdominale, dans l'aîne, à l'anus, au périnée, au scrotum, à la partie supérieure de la cuisse.

Diagnostic. — Le seul signe vraiment caractéristique est l'issue de l'urine à l'extérieur. Le siège et la direction de la plaie, la nature de l'instrument vulnérant, ne peuvent que donner des présomptions. Cependant, des phénomènes de rétention d'urine coïncidant avec la vacuité de la vessie et l'issue par la sonde d'une urine rare et sanguinolente, sont des signes de premier ordre.

La présence d'une collection derrière le pubis, simulant la vessie distendue et coïncidant avec la vacuité de l'organe constatée par le cathétérisme, permet de supposer que l'urine s'est épanchée dans le tissu cellulaire de la cavité de Retzius.

Dans les plaies intra-péritonéales, aux signes précédents se joignent rapidement les phénomènes de la péritonite aiguë.

Pronostic. — Le pronostic est presque inévitablement mortel quand il y a une plaie *intra-péritonéale* de la vessie; la mort survient en général du deuxième au cinquième jour. Elle peut être retardée si la péritonite succède à la chute d'une escarre.

Les plaies *extra-péritonéales* par instruments piquants et par armes à feu, même compliquées de fracture des os du bassin, donnent une mortalité sensiblement égale (22 pour 100 pour les premières, 24,5 pour 100 pour les secondes (Bartels).

Le pronostic paraît d'autant moins grave que l'issue de l'urine à l'extérieur est plus facile.

La présence de corps étrangers dans la vessie et la possibilité de la persistance d'une fistule urinaire doivent aussi être prises en considération.

Traitement. — L'hémorragie sera en général facilement réprimée par des applications et des injections froides ou glacées et par un tamponnement qui ne sera laissé que fort peu de temps en place.

Une sonde en caoutchouc rouge sera introduite dans la vessie, et si elle est mal supportée, le cathétérisme sera fréquemment renouvelé. Des injections d'acide borique seront poussées par cette sonde pour rendre l'urine aussi peu irritante que possible et prévenir les phénomènes septiques de l'infiltration d'urine.

Un pansement antiseptique humide modérément serré et composé de substances facilement absorbantes, comme le coton hydrophile, sera appliqué sur la plaie extérieure.

Le blessé prendra à l'intérieur l'opium à dose suffisante pour calmer la douleur et diminuer le ténésme vésical.

Si, au bout de peu de jours, l'urine s'écoule mal à l'extérieur par la sonde et si des phénomènes de douleur, de gonflement avec fièvre se développent à la région blessée, un débridement sera largement pratiqué de manière à donner issue à l'urine et aux produits septiques déjà amassés dans les tissus. Le doigt introduit avec précaution dans la profondeur cherchera la plaie vésicale et introduira dans la cavité de la vessie un tube non perforé sur ses parois ou une sonde, comme la chose se pratique avec succès avec la taille hypogastrique.

Des injections antiseptiques seront fréquemment répétées dans la région et par la sonde urétrale.

La suture immédiate de la vessie ne paraît indiquée jusqu'à présent que si la plaie nette a été produite par un instrument tranchant ; elle paraît difficile à réaliser dans les plaies par armes à feu (Legouest).

Pour notre part, quelle que soit la nature de la plaie vésicale, dès que se manifestent des phénomènes de rétention et d'infiltration d'urine, nous conseillons la laparotomie avec suture complète de l'organe si la plaie est petite et régulière ; avec suture partielle et application d'un tube à demeure faisant siphon, si elle est grande ou difficilement accessible.

Dans les plaies *intra-péritonéales*, vu la gravité de la lésion, toujours mortelle en l'absence d'intervention, cette intervention *doit être la règle au premier signe de péritonite*. Walter, de Pittsburg, et Socin, de Bâle, lui ont dû chacun un succès. Vincent, de Lyon, après une série d'expériences, se prononce énergiquement pour ce mode d'intervention.

La laparotomie permet une inspection complète de la région blessée, l'évacuation de l'urine et du sang épanchés dans le péritoine, la désinfection de la région à l'aide de grands lavages et la suture immédiate de la plaie. La suture sera faite par le procédé de Lambert-Czerny avec adossement péritonéal. La laparotomie doit être hâtive comme la kélotomie (Vincent).

2° Ruptures.

Les *ruptures* de la vessie sont des solutions de continuité du réservoir urinaire produites brusquement, sous l'influence d'une violence, sans plaie des parties molles extérieures. Les ruptures *spontanées* appartiennent à l'histoire des ulcérations de la vessie.

Étiologie. — Les ruptures traumatiques sont assez fréquentes, puisque Bartels a pu en réunir 169 cas.

La cause *prédisposante* par excellence est la distension de la vessie; dans cet état l'organe a des rapports plus étendus avec les parois du bassin et le liquide offre une résistance qui transmet la violence. L'ivresse, dans laquelle la vessie est souvent distendue, sans que le sujet en ait conscience, et dans laquelle les chutes et les contusions sont fréquentes, est une circonstance qui favorise souvent la production de cet accident. Aussi, cette rupture est-elle presque exclusivement observée chez l'homme adulte (90 pour 100).

Les *causes déterminantes* sont des chutes d'un lieu plus ou moins élevé (57 fois sur 169), le choc d'un objet pesant animé d'une certaine vitesse (51 fois sur 169), l'écrasement par une voiture, par un éboulement.

Très fréquemment il existe une fracture du bassin; tantôt un fragment osseux vient perforer la vessie; tantôt l'écartement de la symphyse pubienne entraîne les ligaments antérieurs de la vessie et la déchire.

La rupture peut se produire par un traumatisme *indirect*, dans une chute sur les pieds, sur les genoux, les ischions, le côté, les lombes, la nuque; pendant l'accouchement, par la contraction violente des muscles de l'abdomen ou par des manœuvres maladroites.

Enfin des ruptures dites *spontanées* surviennent pendant les violents efforts de miction, dans les cas de rétention complète d'urine. Elles sont rares; on n'en compte que 30 pour 250 traumatiques; et elles sont rarement intra-péritonéales (Ferraton). En général, elles sont d'ordre pathologique.

D'après les expériences de Ferraton, la déchirure a surtout tendance à se produire, dans les ruptures traumatiques, à la face postérieure de la vessie, dans cette portion de la paroi située entre le sommet de l'organe et le point correspondant à l'angle sacro-verté-

bral. Elle paraît due à l'incompressibilité du liquide qui, sous l'influence de la violence, fait rompre le point où les fibres musculaires s'allongent et s'écartent le plus et où la paroi vésicale se trouve le moins bien soutenue. La déchirure semble se faire de l'intérieur vers l'extérieur, de la muqueuse vésicale à la séreuse péritonéale.

Anatomie pathologique. — Les cas de rupture avec lésion du péritoine sont beaucoup plus nombreux que ceux dans lesquels cette séreuse est restée indemne. Pour 95 ruptures intra-péritonéales, Maltrait n'en trouve que 57 extra-péritonéales. Le péritoine peut être intéressé alors même que la rupture siège à la face antérieure.

Sur 85 cas, on a noté la rupture 40 fois en arrière, 24 fois en haut, 14 fois en avant et 5 fois sur les côtés (Maltrait).

La rupture est ordinairement unique, bien qu'on connaisse quelques cas de déchirures multiples. Les dimensions sont variables; la plupart des plaies ont 1 à 5 centimètres de longueur; elles peuvent atteindre de 5 à 12 centimètres et être à la fois intra et extra-péritonéales. Elles peuvent affecter toutes les directions; en général elles sont horizontales et linéaires.

Quand la mort est rapide, survenant en vingt-quatre heures, on peut ne trouver aucun liquide dans le péritoine (Ferraton); quand elle est plus tardive, on trouve un épanchement plus ou moins abondant et les lésions ordinaires de la péritonite.

Dans la rupture extra-péritonéale, si le liquide urinaire n'est épanché qu'en médiocre quantité, il peut former une collection enkystée dans la cavité de Retzius; en grande abondance, il donne lieu à tous les accidents de l'infiltration d'urine dans le tissu cellulaire sous-péritonéal. Enfin, on constate souvent une fracture simultanée des os du bassin.

Symptômes. — Moins la plaie extérieure, ils ont la plus grande analogie avec les symptômes des plaies de la vessie. Une douleur violente à l'hypogastre, pouvant se généraliser dès le début dans tout le ventre, en l'absence même de péritonite; pas de trace de la vessie, ni à la vue, ni à la palpation, ni à la percussion; du ténesme vésical et rectal, sans émission d'urine; une faible quantité de liquide sanguinolent ramené par le cathétérisme; la possibilité de faire quelquefois passer la sonde dans une autre cavité d'où elle ramène une plus grande quantité d'urine, tels sont les signes possibles de la rup-

ture de la vessie. Le ventre tout entier peut être ballonné et tendu, et l'on peut parfois y percevoir de la fluctuation ou la sensation du flot.

Les symptômes généraux sont ceux des plus violents traumas de l'abdomen; pâleur de la face, tendance à la syncope, pouls filiforme, hoquets, nausées, vomissements, refroidissement, etc.

Le blessé peut rapidement succomber dans cette première période, et l'amurie qui existe dans ce cas explique l'absence de liquide épanché dans le péritoine. Si les phénomènes du début se dissipent, ils sont bientôt remplacés par les accidents du côté du péritoine, qui amènent la mort avec le maximum de fréquence du deuxième au cinquième jour (Maltrait).

Dans la rupture *extra-péritonéale*, les symptômes généraux sont moins accusés.

Le cathétérisme donne les mêmes résultats négatifs; mais on peut sentir dans la cavité de Retzius une tumeur globuleuse faisant croire à la distension de la vessie. Si la sonde s'engage dans cette collection, elle peut la vider complètement et on peut sentir son bec au travers des téguments.

Dans la rupture de la vessie vers son bas-fond, le doigt introduit dans le rectum sent la sonde presque à nu, séparée seulement par l'épaisseur des tuniques de l'intestin.

Ces poches accidentelles peuvent être ouvertes et désinfectées (Duplay); le plus souvent il se produit une infiltration diffuse d'urine ou une péritonite par propagation.

Diagnostic. — La rupture de la vessie ne peut être diagnostiquée que par l'ensemble des symptômes sur lesquels nous avons insisté: le ténesme, l'absence d'émission d'urine, l'état de vacuité d'une vessie dont on ne peut constater la présence à l'hypogastre, l'évacuation par la sonde d'une faible quantité d'urine sanguinolente, sont des signes de première valeur, joints aux phénomènes généraux qui accompagnent les violentes contusions de l'abdomen.

Le diagnostic peut être souvent fait par le cathétérisme métallique pratiqué prudemment et complété par le toucher rectal et le palper abdominal.

Le siège de la rupture peut être soupçonné d'après la gravité de l'état général et surtout par la tendance au refroidissement, si la déchirure est *intra-péritonéale*; d'après la présence d'une collection

globuleuse fixée derrière la paroi de l'abdomen, si elle est *extra-péritonéale*. La fluctuation constatée dans l'abdomen, comme dans l'ascite, peu d'instants après l'accident, ne pourrait laisser de doute sur la présence de l'épanchement d'urine dans le péritoine.

Le diagnostic du siège peut être très incertain. Ferraton conseille, pour l'éclaircir, de vider la vessie par le cathétérisme de ce qu'elle peut contenir et d'injecter ensuite dans sa cavité un, deux ou trois litres d'eau tiède et même plus. Si la vessie est saine, elle se distendra rapidement et viendra former à l'hypogastre une saillie persistante. Est-elle rompue, elle se distendra peu ou point, le liquide s'échappera en dehors, et, si la rupture est intra-péritonéale, il pénétrera dans la cavité en donnant lieu à une ascite artificielle qu'il sera facile de constater.

Ce moyen de diagnostic aurait en même temps l'avantage de diluer l'urine et de nettoyer le péritoine.

Pronostic. — Il est excessivement grave dans les cas de ruptures intra-péritonéales; il se trouve un peu amélioré aujourd'hui par l'intervention chirurgicale; dans 14 interventions pour plaies intra-péritonéales, Tuffier a relevé 6 guérisons et 8 morts. Les ruptures extra-péritonéales guérissent dans quelques cas; leur mortalité est de 65 pour 100 (Bartels). Le pronostic est très aggravé quand il existe une fracture du bassin.

Traitement. — Je n'ai que peu de chose à ajouter ici, après les développements que j'ai donnés au traitement des plaies de la vessie.

Les préceptes que j'ai donnés pour les plaies *extra-péritoneales* s'appliquent aux ruptures *extra-péritonéales*; pour les ruptures intra-péritonéales, la laparotomie *s'impose d'emblée* dès que le diagnostic est établi, suivie de suture *totale* ou *partielle* de la plaie vésicale, et de la toilette du péritoine. La suture de la vessie sera faite à points séparés, comprenant successivement les deux plaies musculaire et séreuse, avec du catgut fin.

3° Corps étrangers de la vessie.

On doit décrire sous ce nom les corps étrangers qui ont pénétré dans la vessie soit par l'urètre, soit par une perforation spontanée ou traumatique des parois de ce viscère.

Leur histoire a été faite dans un bon travail de Denucé (*Journal de médecine de Bordeaux*, 1856), dans le Mémoire de Bartels et dans le livre de Poulet (*Traité des corps étrangers en chirurgie*, 1879).

Étiologie. — Les corps les plus variés ont été introduits dans la vessie. Ils varient en général avec leur mode de pénétration. Dans les plaies par armes à feu, ce sont des projectiles, des fragments de projectiles et quelquefois des morceaux d'étoffe et des esquilles osseuses.

Par un travail lent de perforation faisant communiquer la vessie avec un point du voisinage, peuvent s'introduire dans sa cavité des matières fécales, avec des pépins de raisin, des noyaux, des vers, des débris d'embryon de grossesse extra-utérine, des poils venant de kystes congénitaux par inclusion, des pessaires ayant ulcéré la cloison vésico-vaginale, des fils à suture placés au voisinage de la vessie. Dans ces cas, les débris de ces diverses matières peuvent être rendus par l'urètre, et c'est ainsi qu'on voit sortir par le canal des graines, des helminthes ou des poils (*pilimiction*).

Mais le plus souvent les corps étrangers sont introduits par l'urètre. Ce sont tantôt des instruments qui se brisent ou se perdent dans la vessie, des lithotriteurs, des porte-caustique et surtout des sondes; tantôt toute espèce de corps introduits dans un but lascif chez des sujets dont le plus souvent les facultés mentales sont altérées. L'énumération en est infinie : porte-plume, crayons, aiguilles à tricoter, épingles à cheveux, baguettes de bois, épis de graminées, morceaux d'étoffe, tubes de caoutchouc, tuyaux de pipes, graines de haricots, de fèves, etc. Nous verrons, à propos des corps étrangers de l'urètre, par quel mécanisme ceux-ci s'introduisent dans la vessie.

Anatomie pathologique. — Presque tous les corps étrangers occupent le bas-fond de la vessie, où ils tombent par leur propre poids et par la disposition même de l'organe. Cependant les corps longs et inflexibles se placent très souvent en travers, appuyant leurs deux extrémités sur les parois latérales de la vessie. Les corps étrangers longs et flexibles, comme les sondes, se moulent contre les parois de la vessie et se pelotonnent sur eux-mêmes. Les corps pointus peuvent prendre les situations les plus anormales en se fichant dans une des parois de la vessie.

La différence de forme, de situation, explique la mobilité ou la fixité de ces divers corps.

Un fait commun à tous les corps tombés et séjournant dans la vessie est leur tendance à subir l'incrustation calcaire. Au bout de très peu de temps, ils deviennent le noyau et le centre de formation de concrétions calculeuses. Celles-ci peuvent acquérir de grandes proportions et revêtir des formes variées que Poulet ramène à 5 types : calcul sphérique ou ovoïde enveloppant le corps étranger ; calcul fusiforme au milieu d'un corps étranger (porte-plume, etc.) ; calcul en casse-tête avec deux renflements terminaux ; calcul en massue à l'une des extrémités du corps étranger, l'autre étant libre ; calcul en chapelet ou en grappe.

Ces incrustations sont composées de phosphates et d'urate de chaux, ou plus souvent de triphosphate ammoniaco-magnésien.

La gutta-percha semble échapper à la formation de ces incrustations (Civiale).

La présence de ces corps étrangers dans la vessie entraîne du côté des parois des altérations tout à fait analogues à celles que produisent les véritables calculs. Ils peuvent dans quelques cas déterminer une ulcération suivie d'une perforation et consécutivement d'une péri-cystite avec phlegmon péri-vésical à travers lequel le corps étranger peut être éliminé.

Symptômes et diagnostic. — Dans nombre de cas, surtout s'il s'agit de corps étrangers peu volumineux et réguliers, il n'existe au début aucun phénomène. Si le corps est long, rigide, et surtout muni d'aspérités ou de pointes, la contraction vésicale détermine des douleurs aiguës qui reparaissent fréquemment et retentissent dans le bas-ventre et les reins. A ces douleurs peuvent se joindre du ténesme vésical et l'émission d'une petite quantité d'urine brûlante ou teintée de sang. On peut aussi remarquer l'arrêt complet du jet pendant la miction, par suite du déplacement du corps.

Les corps étrangers pénétrés par ulcération du voisinage ou introduits par une plaie d'arme à feu peuvent rester fort longtemps sans être soupçonnés.

Enfin beaucoup de malades cachent leurs souffrances pour ne pas avouer la honte de leur situation.

En général, les phénomènes aigus ou subaigus du début sont remplacés par une inflammation chronique entretenue par la présence

du corps étranger et présentant les caractères de la cystite calculuse avec toutes ses conséquences.

Dans des cas heureux, surtout si l'objet est souple ou de petit volume, il peut être expulsé par l'urètre dans un effort de miction et après une rétention temporaire d'urine.

D'autres fois il se produit une ulcération de la paroi vésico-rectale, par laquelle sort le corps étranger, laissant en général une fistule urinaire. La perforation de la vessie par un corps étranger pointu peut donner lieu soit à une péritonite suraiguë, soit à un abcès péri-vésical, soit à un abcès de la prostate.

Diagnostic. — Le diagnostic est souvent fort délicat. Dans le cas de blessures par armes à feu, un projectile, une esquille osseuse ou un fragment de vêtement peuvent avoir pénétré dans la vessie sans qu'on le sache. Dans le cas d'introduction volontaire, les malades cherchent le plus souvent à tromper le chirurgien sur la nature de leur accident, sur la forme et la dimension du corps étranger.

Les vrais renseignements sont fournis par le cathétérisme de l'urètre et de la vessie fait avec une sonde métallique à exploration ou avec l'explorateur de Collin. Il est même préférable d'introduire d'emblée le lithotriteur, surtout s'il s'agit de corps mous, comme des sondes, des épis, des fragments de linge, qui ne peuvent pas donner de contact bruyant ou rude.

Chez la femme, la palpation vésicale à l'aide d'un doigt introduit dans le vagin et d'une main appliquée à l'hypogastre peut donner de bons résultats. L'examen cystoscopique peut également fournir des renseignements précieux.

Si l'on suppose que le corps étranger séjourne dans la vessie depuis un certain temps, il est nécessaire de se rendre un compte exact de l'état des voies urinaires. Les indications et le pronostic peuvent dépendre du résultat de cet examen.

Traitement. — *Tout corps étranger de la vessie doit être extrait.* Les exemples d'expulsion spontanée sont extrêmement rares.

S'il y a une plaie de la vessie, elle peut servir de voie pour aller à la recherche du corps étranger. Le plus souvent, dans le cas de plaie par arme à feu, il est préférable de ne pas prolonger ces recherches immédiates, d'attendre la période où les plaies extérieures sont cic-

trisées, et de retirer le corps par une taille consécutive. Sur 47 cas de taille rapportés par Bartels à la suite de coups de feu, on compte 45 succès.

Si l'on est appelé peu de temps après l'accident, en l'absence de toute plaie extérieure, l'extraction hâtive par les *voies naturelles* est la méthode de choix.

Chez la femme, une pince ordinaire à pansement, un crochet, une anse métallique peuvent quelquefois suffire.

Chez l'homme, on est obligé d'avoir recours à des instruments plus compliqués qui peuvent être rapportés à trois types, dont les noms indiquent le mode d'action : les *préhenseurs* simples, les *redresseurs* ou *basculeurs*, les *duplicateurs*. Au premier groupe appartiennent tous les instruments construits sur le modèle des lithotriteurs d'Heurteloup, de Charrière. Le second groupe comprend les instruments qui ramènent dans leur axe le corps qui a été saisi entre les mors de la pince ou les becs du lithotriteur. Le type en est représenté par le *redresseur* de Leroy d'Étiolles. Enfin, les *duplicateurs* ont pour but de plier le corps étranger et de l'extraire dans cette position.

À côté de ces instruments avec lesquels on se propose de retirer le corps en entier, s'en placent d'autres qui le fragmentent avant de

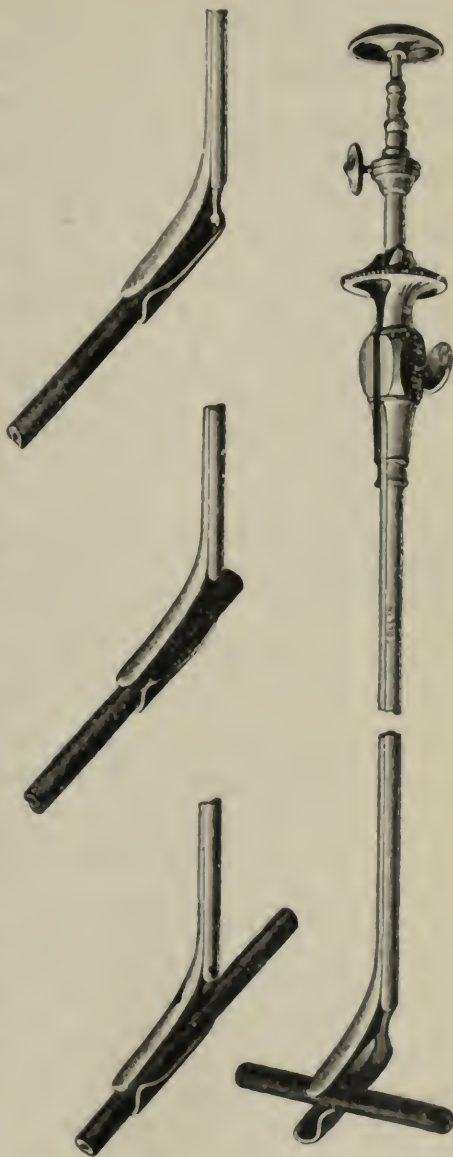

Fig. 10. — Redresseur de Collin.

l'extraire ; ce sont les *litholabes incisifs* de Leroy d'Étiolles et de Civiale, le *sécateur* de Caudmont, etc.

L'extraction par les *voies artificielles* devient indiquée quand le corps n'a pu être retiré par les voies naturelles, s'il est long et fixé dans les parois de la vessie, s'il est incrusté de sels calcaires, si la vessie et les reins sont en mauvais état.

La taille périnéale et en général la taille médiane a été ordinairement le procédé employé ; elle est suffisante, si le corps est de faible volume et si les concrétions calculeuses peuvent être broyées de manière à réduire le volume de la masse à extraire.

Aujourd'hui, en cas d'incertitude sur la nature, le volume, le siège des corps étrangers, je recommanderais de préférence la taille hypogastrique, qui permet une exploration et une évacuation faciles et certaines de la vessie. A plus forte raison, cette taille me paraît recommandable et tout à fait indiquée s'il s'agit d'un corps volumineux, incrusté de concrétions calcaires et fixé sur un point de la vessie.

Chez la femme, la taille vaginale, suivie de la suture immédiate ou consécutive de la vessie, est indiquée si le corps n'a pu être retiré par la dilatation de l'urètre.

IV

LÉSIONS VITALES ET ORGANIQUES DE LA VESSIE

1° *Calculs de la vessie*

L'histoire des calculs de la vessie a donné lieu à un nombre considérable de travaux qu'il serait trop long d'énumérer ici ; la vraie période scientifique de cette étude commence avec Civiale dans son *Traité de l'affection calculeuse* et son *Traité de la pierre* (1840) ; la composition chimique des calculs, les signes de leur présence, les divers traitements à leur appliquer ont été l'objet de travaux dont nous citerons les principaux au cours de cet article. Les leçons cliniques de Thompson, celles de Guyon, renferment de précieux renseignements sur ces divers points.

Étiologie. — Les calculs vésicaux s'observent à tous les âges de la vie avec une inégale fréquence. Ils se rencontrent le plus souvent chez

les enfants au-dessous de dix ans et chez les adultes après cinquante ans. Dans un tableau de 5585 cas dressé par Civiale, les enfants au-dessous de dix ans figurent au nombre de 1956 et les adultes au-dessus de cinquante ans pour 1506. D'après une remarque générale, les enfants *pauvres* sont particulièrement atteints, tandis que ce sont les vieillards des classes *aisées* qui fournissent le plus fort contingent de l'affection calculense.

Les calculs sont beaucoup plus rares chez la femme, soit par suite de la brièveté et de la dilatabilité du canal de l'urètre, soit à cause des habitudes plus ordinaires de sobriété dans le sexe féminin.

Les calculs sont particulièrement fréquents en Angleterre, en Hongrie, en Russie, dans le Danemark, en Égypte. Dans ce pays, on suppose que le calcul a pour noyau les œufs d'un parasite, la *Bilharzia hæmatobia* (Zancarol). Ils seraient rares en Alsace, en Poméranie.

Les causes *générales* de l'affection calculense sont assez difficiles à préciser; toutes les conditions qui peuvent favoriser l'accumulation des matériaux azotés dans le sang tendent à exagérer la production d'acide urique, et peuvent par conséquent devenir de ce fait la cause évidente des calculs, et c'est ainsi que les rhumatisants et les gouteux s'y trouvent spécialement prédisposés.

Les causes *locales* ont une grande importance; elles agissent en déterminant des modifications dans la composition de l'urine. La stagnation de l'urine par suite d'un obstacle quelconque dans son émission, perte de la contractilité vésicale, hypertrophie prostatique, rétrécissement de l'urètre, etc., entraînant la précipitation des principes salins, surtout si l'inflammation vésicale modifie la réaction du milieu dans lequel l'urine séjourne. Dans l'urine devenue alcaline, le phosphate de chaux, qui n'est soluble que dans une urine acide ou neutre, se précipite; de même dans une urine trop acide et concentrée, les urates acides se déposent. Enfin la décomposition de l'urée, au contact de certains ferments et en particulier en présence de la mucosine du mucus vésical, fournit du carbonate d'ammoniaque, lequel, en se combinant avec le phosphate magnésien normal, produit des calculs de phosphate ammoniaco-magnésien.

Enfin, une cause locale des calculs est la présence des corps étrangers de la vessie, soit venus de dehors, soit formés dans les voies urinaires, comme les caillots sanguins et les dépôts fibrineux. Ils provoquent l'inflammation de la muqueuse et le dépôt des sels cal-

caires, qui se précipitent avec d'autant plus d'abondance que l'urine est plus altérée et le corps plus rugueux.

Anatomie pathologique. — a. *Calculs.* — Le nombre des calculs vésicaux est très variable. En général, la pierre est unique chez les enfants ; mais les concrétions peuvent être très nombreuses chez l'adulte ; on en a observé 5 ou 4, et l'on cite des cas exceptionnels où elles étaient au nombre de 195, 200, 500 et 507.

Leur volume est de même très variable ; quand les pierres sont très nombreuses, elles sont petites : Les plus communes, de moyenne dimension, mesurent 2, 5 ou 4 centimètres. On en a vu de la grosseur d'un œuf de poule et au delà ; le musée Dupuytren renferme des spécimens pesant de 116 grammes à 1596 grammes.

La vessie est alors complètement remplie.

La forme est de même extrêmement variée : ils sont lenticulaires, aplatis, oblongs, ovoïdes ou taillés à facettes, quelquefois munis de prolongements s'enfonçant dans le col de la vessie ou dans l'uretère. Ils sont lisses ou rugueux et irréguliers. Les uns, en général formés d'acide urique, sont de couleur fauve ; les autres, composés d'oxalate de chaux, sont bruns ; ceux d'urate d'ammoniaque sont gris cendré, tandis que les concrétions de phosphate et de carbonate sont blanches,

A la coupe, le calcul présente en général un noyau central autour duquel sont venues se déposer des couches concentriques stratifiées. La composition chimique des calculs a été étudiée par Fourcroy, Vauquelin, Wollaston, et, plus récemment, Bigelow (thèse de Paris, 1852).

Thompson divise les concrétions vésicales en trois classes principales qu'il est important de connaître, à raison de l'influence qu'elles exercent sur la conduite du praticien et sur les procédés d'extraction : la première et la plus fréquente comprend *les pierres engendrées par l'acide urique et ses combinaisons* ; la deuxième, *les calculs formés par l'acide phosphorique à l'état de combinaison avec l'ammoniaque et les bases terreuses* ; la troisième, *les concrétions composées d'oxalate de chaux.*

Les calculs de la première et de la troisième variété se développent dans une urine acide ou du moins non alcaline ; ceux de la seconde prennent naissance dans une urine alcaline et en présence de lésions inflammatoires de la muqueuse urinaire, *calculs secondaires.*

L'acide urique et les urates constituent environ les trois cinquièmes

des calculs vésicaux ; les phosphates, les deux autres cinquièmes, sauf trois ou quatre pour cent composés d'oxalate de chaux (Thompson).

On note, à titre de très rare exception, les pierres de phosphate de chaux pure, de cystine, de xanthine et d'urostéolithé.

Enfin on trouve quelquefois des calculs *composés* dans lesquels le noyau est formé d'acide urique ou d'urates, tandis que les couches concentriques sont des phosphates ou des oxalates. Dans ce cas, la consistance n'est pas uniforme.

Les calculs d'acide urique ou d'urate sont en général lisses ; ceux de phosphate, de carbonate, sont rugueux, irréguliers ; ceux d'oxalate de chaux sont hérissés de saillies leur donnant l'aspect d'une mère, calculs *muraux*. Ces derniers et ceux d'acide urique et d'urate sont denses et très durs ; les pierres de carbonate et de phosphate sont le plus souvent molles.

Cette diversité de composition implique une différence d'origine ; les calculs d'acide urique et d'oxalate de chaux prennent naissance dans le rein ; le calcul phosphatique s'y développe quelquefois, mais la cavité vésicale est son véritable berceau d'élection (Thompson).

Les calculs, petits et mobiles, occupent presque toujours le bas-fond de la vessie ou le voisinage du col ; les grosses pierres peuvent remplir toute la vessie, qui parfois se contracte sur des calculs de moyen volume qu'elle immobilise. La pierre peut aussi se trouver immobilisée quand elle a poussé des prolongements dans les cellules vésicales, entre les colonnes charnues ou dans le col de la vessie.

La pierre est dite *enchatonnée* quand elle est retenue dans une cellule vésicale plus ou moins dilatée dont elle ne peut plus sortir. Elle peut être ainsi retenue sur un des côtés ou la partie supérieure de la vessie. Quelquefois un prolongement se développe à travers l'orifice de la cellule et le calcul a la forme d'une gourde.

Les calculs sont dits *enkystés* si la poche qui les contient est absolument close : cette disposition, difficile à expliquer, est exceptionnelle.

Quelquefois les calculs urinaires subissent dans la vessie une *fragmentation spontanée* dont on ignore encore les causes et le mécanisme.

b. *Appareil urinaire*. — La vessie reste longtemps indemne ; la cystite n'est qu'une complication tardive, peu fréquente, due le plus souvent au cathétérisme (Guyon).

Dans ces cas, la vessie, hypertrophiée dans ses parois, présente ordinairement les lésions de la cystite chronique, quelquefois de la cystite aiguë avec suppuration diffuse ou localisée par places. Elle peut être creusée de larges ulcérations ou même être détruite par la gangrène; des communications anormales peuvent s'établir avec le tissu cellulaire ou les organes du voisinage.

Les uretères et les reins présentent, dans les cas anciens, les lésions ordinaires consécutives à la rétention et à la stagnation de l'urine.

Symptômes. — On les divise en symptômes *rationnels* et symptômes *certaines*. Les symptômes rationnels sont des *troubles de la miction, la douleur, diverses modifications dans le caractère des urines*.

Les troubles de la miction sont la fréquence des envies d'uriner et la douleur pendant la miction. La fréquence est plus grande le jour que la nuit et en rapport avec les mouvements que se donne le calculeux : elle *diminue* par le repos au lit, à moins qu'il n'y ait une complication de cystite ou d'hypertrophie de la prostate. Elle n'a de valeur comme signe diagnostique de la pierre que si elle présente ces caractères.

L'incontinence d'urine est quelquefois observée chez l'enfant, quand le calcul s'est engagé dans l'urètre on a forcé le sphincter.

La douleur se produit particulièrement quand le malade finit d'uriner sous l'influence du contact de la pierre avec le col, et des contractions violentes et irrégulières de la vessie, et du spasme du sphincter, surtout chez les vieillards; elle est accusée tantôt à l'extrémité de la verge, à la base du gland, tantôt et souvent à l'anus, quelquefois d'une manière vague à la région hypogastrique. Dans des cas plus rares, elle est localisée à l'extrémité du membre inférieur, à la plante du pied, au gros orteil, avec sensation de piquûre, de brûlure ou de froid (*podalgie*). Les malades se soulagent quelquefois en tirillant le pénis, de manière à produire à la longue un allongement du prépuce et de la verge tout entière. Elle est presque toujours exagérée par une marche prolongée, par le transport dans une voiture légère, par les efforts; elle est au contraire soulagée par le repos au lit. Quelquefois la douleur disparaît pour longtemps et même pour ne plus se représenter; d'autres fois, elle n'existe jamais, même avec un calcul volumineux. Elle n'existe en effet que s'il y a un cer-

tain degré de cystite. Dans ces cas, elle peut arriver à un tel degré que les malades sont immobilisés au lit pendant des mois et des années.

L'urine renferme le plus souvent du *muco-pus*, voire même des *stries sanguinolentes*. Souvent il y a de l'*hématurie*.

Cette hématurie calculeuse ne survient ordinairement que lorsque les mouvements du malade ont produit une locomotion plus ou moins prolongée de la pierre; le sang est mêlé à l'urine et le premier jet est aussi bien coloré que le dernier. Le caractère principal de cette hématurie est de se reproduire par les mouvements du malade et de disparaître après quelques jours de repos. Le dernier jet de l'urine peut être coloré si le malade urine debout, pour rester incolore s'il urine couché. Cette hématurie calculeuse n'est jamais abondante comme celle des néoplasmes de la vessie.

La fréquence des mictions est variable et subit les mêmes influences du mouvement et du repos que la douleur et l'hématurie.

Un dernier symptôme rationnel est fourni par les *interruptions brusques du jet* d'urine ou par ses déformations. On admet avec



Fig. 11. — Explorateur métallique de Guyon.

Nélaton que l'interruption est due au contact du calcul avec le col vésical, qu'il bouche comme une soupape. Ce fait rare ne peut guère se produire que si la vessie se contracte assez énergiquement et si l'orifice interne de l'urètre se trouve au niveau du plancher vésical. Ces deux conditions expliquent pourquoi le phénomène en question se produit surtout chez l'enfant et reste exceptionnel chez le vieillard, dans la vessie duquel la pierre est retenue par la prostate dans le bas-fond vésical. Quand le calcul séjourne depuis longtemps dans la vessie, on observe, outre ces symptômes, tous les phénomènes ordinaires de la cystite chronique poussés à un très haut degré d'intensité et des altérations rénales consécutives.

Les signes de certitude sont fournis par l'exploration intra-vésicale à l'aide des instruments métalliques.

Cette exploration se fait à l'aide d'instruments à petite courbure,

comme les sondes de Leroy d'Étiolles et de Mercier et mieux encore avec les explorateurs de Thompson ou de Guyon.

L'instrument introduit dans la vessie, contenant 60 à 100 grammes de liquide, est poussé d'emblée jusqu'au fond de l'organe; un léger mouvement de rotation à droite permet au bec de l'instrument, ramené doucement d'arrière en avant, exécutant de petits mouvements de percussion, d'explorer tout le côté droit de la vessie. La même manœuvre est répétée à gauche. Le bec de l'explorateur, porté en arrière et en bas par l'élévation du pavillon, explore le bas-fond vésical; porté en haut par l'abaissement de l'instrument entre les cuisses, il touche le sommet de la vessie. Le plus souvent la pierre se rencontre du côté droit du réservoir urinaire.

Dans ces manœuvres, l'explorateur, au contact de la pierre, donne un frottement très net perçu par la main et un bruit qui peut être entendu à distance, *absolument caractéristique*. Des contractions irrégulières ou une distension exagérée de la vessie peuvent rendre difficile la rencontre du calcul.

Le contact de l'explorateur métallique avec une pierre dure donne un choc sonore et très nettement perceptible; une pierre molle ne donne qu'un bruit sourd ou un frottement. Une pierre phosphatique humectée, poreuse et molle, présente une surface rugueuse et rend au choc une note grave, tandis que le calcul d'acide urique donne une note claire (Thompson).

L'exploration à l'aide de petits mouvements de percussion, recommandée par Guyon, permet non seulement de se rendre compte quelquefois de la consistance du calcul par le son que l'instrument lui fait rendre, mais elle donne une idée de son volume en faisant toucher toute sa surface.

Elle indique aussi le nombre des concrétions : si le calcul n'est pas unique, il se produit un double bruit qui correspond à l'aller et au retour du bec de l'instrument vivement porté à droite et à gauche. S'il y a plusieurs calculs, ce n'est plus un double bruit, c'est un bruit de cliquetis qui est perçu, indiquant que l'instrument se meut au milieu du corps étranger qu'il frappe de tous côtés.

Toutes ces données peuvent être utilement contrôlées à l'aide du lithotriteur, qui permet de saisir, de mesurer le calcul, d'apprécier ses diamètres, sa consistance et jusqu'à un certain point sa forme. L'examen avec le lithotriteur est indispensable dans les cas difficiles

et dans ceux où, après une lithotritie, il reste dans la vessie des fragments mous qui ne donnent plus de contact.

Chez la femme, la recherche de la pierre peut être plus difficile que chez l'homme, parce que sa vessie est d'une grande capacité et ses parois sont très dépressibles. Une pierre volumineuse peut déprimer la paroi inférieure et se cacher dans les plis de la surface interne de la vessie. Il en est de même chez l'enfant, où la pierre peut être difficile à rencontrer. Dans ces deux cas, le toucher rectal et le toucher vaginal peuvent donner d'utiles renseignements ; mais ils permettent rarement à eux seuls d'apprécier la présence et, à plus forte raison, le volume de la pierre.

La rencontre d'incrustations calcaires tapissant la vessie et pouvant donner lieu à la sensation du contact d'un calcul est une circonstance exceptionnelle (Guyon). L'exploration de la cavité vésicale par percussion démontrera qu'on n'a pas véritablement de choc, mais qu'on n'éprouve qu'un simple frottement.

De même avec de l'attention, on prendra difficilement pour une pierre une tumeur osseuse du bassin, une déviation de l'utérus, etc.

Pronostic. — D'une manière générale, le pronostic du calcul de la vessie est sérieux, le malade ne pouvant être débarrassé que par une intervention chirurgicale. En effet, les cas d'expulsion spontanée de pierre de la vessie par les voies naturelles sont tout à fait exceptionnels. Ils ont été surtout observés chez des femmes à cause de la brièveté et de la dilatabilité de l'urètre. Chez l'homme les calculs ne peuvent s'engager que s'ils sont peu volumineux et si la contraction vésicale est puissante.

Une assez grave complication peut être due à l'*engagement du calcul* dans l'urètre : elle se produit surtout chez des sujets jeunes, ou chez des malades atteints de rétrécissement ; elle se traduit par une rétention d'urine complète ou incomplète, avec vive douleur le long du canal et hématurie. L'exploration au moyen d'une bougie à boule, le palper du canal à travers le périnée ou par le toucher rectal, permettent de reconnaître cette complication.

Dans d'autres cas, il se fait un travail ulcératif, grâce auquel le calcul se trouve éliminé à travers la cloison vésico-vaginale ou recto-vésicale, ou au travers des parties molles du périnée. Ce dernier accident s'observe surtout chez les sujets qui ont auparavant subi l'opé-

ration de la taille. Il s'accompagne de la formation d'abcès, de fistule et d'infiltration d'urine.

En général, les calculs abandonnés dans la vessie déterminent une cystite chronique avec tous les accidents consécutifs du côté des uretères et des reins, et les malades succombent aux lésions de la néphrite interstitielle ou suppurée, s'ils ne sont pas débarrassés en temps utile.

Traitement. — Le traitement médical ne peut avoir d'importance que pour prévenir la formation de calculs dans la vessie ou pour combattre une cystite primitive ou consécutive à la présence de la pierre. Tous les médicaments dits *lithotritiques* n'ont jamais fourni de résultats concluants.

Les méthodes opératoires employées contre les calculs vésicaux sont la *taille* et la *lithotritie* (Civiale).

La *lithotritie* consiste essentiellement à briser les calculs dans la cavité vésicale et à les réduire en un nombre plus ou moins considérable de fragments assez petits pour être extraits ou spontanément éliminés par les voies naturelles.

Soupçonnée par les plus anciens chirurgiens, ayant reçu un commencement de réalisation par la construction des premiers instruments de Fournier (de Lempdes) en 1812, et de Gruithuisen (de Salzbourg) en 1815, encouragée par les recherches d'Amussat sur le cathétérisme rectiligne, la lithotritie fut exécutée pour la première fois sur le vivant par Civiale, le 13 janvier 1824, avec une pince à trois branches élastiques, munie d'un perforateur central, construite sur le modèle du tire-balle de A. Ferri, et dont la paternité fut ardemment disputée par Leroy d'Étiolles et Civiale (1825). Mais la lithotritie ne fut véritablement inventée que lorsque le baron Heurteloup, renonçant aux instruments rectilignes, inventa le *percuteur coudé* (1852).

Cet instrument, courbe, composé essentiellement de deux branches glissant l'une dans l'autre et formant par leur réunion un cathéter arrondi, est le type plus ou moins modifié de tous les lithotriteurs modernes. La plus grande modification, imaginée par Charrière, consista à transformer la tige au moyen d'un ingénieux mécanisme, l'érou *brisé*, donnant au lithotriteur la faculté d'agir *par compression*, c'est-à-dire d'écraser le calcul par une pression lente et continue, tandis que dans l'instrument primitif d'Heurteloup le calcul

était broyé *par percussion*, à l'aide d'un marteau frappant sur le talon de la tige.

Robert et Collin ont encore perfectionné les lithotriteurs et plus



Fig. 12. — Brise-pierres de Collin.

ou moins modifié soit les mors de l'instrument, soit son mode d'ouverture, de fermeture et de compression.

Quel que soit l'instrument adopté, nous ne pouvons décrire ici le manuel opératoire de la lithotritie et les précautions qu'elle exige. Nous renvoyons à la thèse d'Henriet (1879), aux Leçons cliniques de Guyon et Thompson, et aux thèses de Desnos (Doct., 1882) et de Kirmisson (Thèse d'agrégation, 1885).

On distingue aujourd'hui deux procédés de lithotritie ; la lithotritie ancienne ou à *séances courtes et répétées* et la lithotritie *rapide* ou *litholapaxie* (Bigelow). Dans la première, le chirurgien ne fait que cinq ou six prises dans la vessie, broie le calcul en le plus grand nombre de fragments possible, et recommence la séance quelques jours plus tard. Suivant le volume et la consistance du calcul, cinq, dix et quinze séances sont nécessaires pour son broiement complet et pour l'évacuation totale de la vessie. En général, l'expulsion des fragments du calcul est abandonnée à la vessie, qui les chasse à travers l'urètre pendant la miction.

C'était la manière d'opérer de Civiale et la seule employée jusque dans ces dernières années. Aujourd'hui, elle est abandonnée.

La lithotritie *rapide*, ou à *séances prolongées*, ou *litholapaxie*, (λίθος, pierre, λαπαξίς, évacuation), imaginée par Bigelow, de Boston, en 1878, consiste à débarrasser, en une *seule* séance, la vessie de tous les débris calculeux. Cette heureuse conception, très nettement formulée longtemps auparavant par Heurteloup, a trouvé de puissants auxiliaires : 1° dans la possibilité démontrée par Otis d'introduire dans l'urètre des instruments beaucoup plus volumineux que ceux dont on se servait jusqu'alors et d'employer des sondes assez larges pour évacuer en une seule séance les débris calculeux ;

2° dans l'anesthésie chirurgicale qui permet de diminuer les inconvénients résultant des manœuvres intra-vésicales longtemps prolongées.

L'association de séances de broiement prolongées à l'évacuation complète des fragments à travers un large tube, par aspiration ou par lavages, constitue essentiellement le procédé de Bigelow.

Le malade endormi, le calcul est broyé avec le lithotriteur, et quand l'opérateur juge que le morcellement est assez avancé pour que les fragments puissent traverser les tubes destinés à leur évacuation, il retire le lithotriteur et introduit dans la vessie le tube évacuateur, auquel est adapté un appareil destiné à l'aspiration des fragments.

Les instruments nécessaires sont : 1° des *lithotriteurs* que Bigelow a rendus plus puissants, grâce à leur gros volume et à la longueur de leurs mors; 2° des tubes *évacuateurs* de gros calibre du n° 25 ou 26 de la filière Charrière, droits ou courbes, portant dans leur cavité une large ouverture unguiforme qui siège à quelque distance de l'extrémité libre de l'instrument, plus ou moins modifiés par les chirurgiens

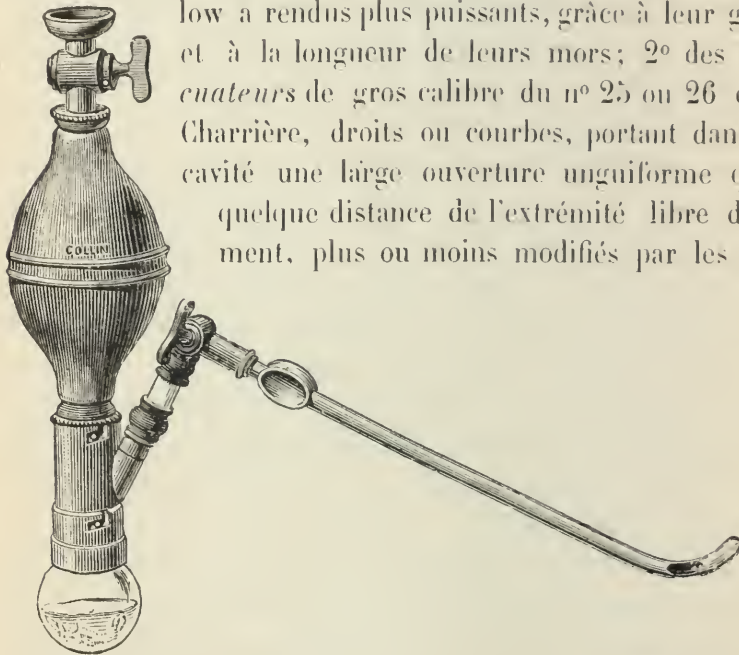

Fig. 15. — Aspirateur de Thompson, modifié par M. Guyon.

Thompson, Guyon, Corradi; 3° un *aspirateur* essentiellement composé d'une poire en caoutchouc destinée à faire le vide et à refouler du liquide dans la vessie, communiquant d'une part avec le tube évacuateur, d'autre part avec un réservoir situé à sa partie inférieure et où viennent s'amasser les fragments aspirés de la vessie, sans pouvoir y retourner. L'instrument primitif de Bigelow a été

nombre de fois remanié par son inventeur même et il a été beaucoup modifié par Thompson, Guyon, Corradi.

La séance opératoire consiste essentiellement dans le broiement et l'évacuation (Voir Thèse de Kirmisson) ; sa durée moyenne est d'une demi-heure ; mais elle peut être d'une heure et plus et dans quelques cas exceptionnels elle atteint trois heures trois quarts (Bigelow).

Les résultats de la lithotritie nouvelle sont excellents ; dans les relevés les plus récents de Thompson et Guyon, la mortalité s'abaisse au-dessous de 5 pour 100, tandis que dans la lithotritie ancienne elle n'était pas moindre de 11 pour 100.

Enfin, cette nouvelle méthode permet d'opérer par le broiement des calculs volumineux allant jusqu'à 5 centimètres et demi, qui jusqu'alors n'étaient justiciables que de la taille, dont elle restreint singulièrement les indications.

La *taille* ou *lithotomie* ou *cystotomie* est la plus ancienne méthode d'extraction des calculs. C'est une opération qui consiste à aller chercher et extraire les calculs de la vessie à travers une incision faite aux parties molles.

Son histoire est longuement faite dans tous les traités spéciaux ; nous ne pouvons que renvoyer aux articles des deux dictionnaires qui sont assez récents pour renfermer tous les éléments de la question (article *CYSTOTOMIE* du *Dictionnaire encyclopédique* ; — article *TAILLE* du *Dictionnaire de médecine et de chirurgie pratiques*).

Les trois méthodes réelles d'extraction des calculs vésicaux, bien différenciées par la région dans laquelle l'incision des parties molles se pratique, sont : 1^o la *taille périnéale* ; 2^o la *taille hypogastrique* ; 3^o la *taille recto-vésicale*. Cette dernière est tombée en désuétude.

Les *tailles périnéales* ont été divisées et dénommées d'après le sens des incisions pratiquées à la prostate ou le siège de l'incision des couches pirinéales. On a distingué :

1^o La *taille latéralisée*, dans laquelle on divise l'un des rayons obliques postérieurs de la prostate. Elle ne doit pas être confondue avec la *taille latérale*, dénomination encore adoptée par les Anglais pour la *taille latéralisée*, et qui chez nous s'applique au procédé ancien dans lequel on incisait le *corps* de la vessie (Celse, Paul d'Égine).

2° La taille *bilatérale* (*procédé de Dupuytren, 1824*), dans laquelle on incise les parties molles du périnée suivant une ligne transversale ou légèrement courbe et la prostate suivant son diamètre transversal ou suivant ses deux rayons obliques postérieurs.

3° La taille *prérectale* (*procédé de Nélaton*), variété de la taille bilatérale dans laquelle l'incision des téguments est placée très près du rectum, pour ménager la bulbe.

4° La taille *médiane*, dans laquelle les couches périnéales sont incisées sur le raphé médian ou parallèlement à ce raphé, et la prostate suivant son rayon médian postérieur; c'est la taille ancienne de *Marianus Sanctus*, régularisée et terminée par la section du col vésical substituée à la dilatation brutale et aveugle de ces parties. C'est un procédé aujourd'hui abandonné ou réservé à l'extraction de certains corps étrangers de la vessie, souples ou peu volumineux.

5° La taille *médio-bilatérale* (*procédé de Civiale, 1856*), dans laquelle les couches du périnée sont incisées sur la ligne médiane et la prostate suivant son diamètre transversal ou ses rayons obliques postérieurs.

La taille *hypogastrique* ou *sus-pubienne*, imaginée par Franco (1561), consiste à enlever la pierre de la vessie à travers une incision pratiquée à la paroi abdominale au-dessus du pubis et à la paroi antérieure de la vessie. Les rapports de la vessie dans cette région permettent de l'aborder et de l'inciser sans intéresser le péritoine.

La taille hypogastrique n'est véritablement rentrée dans la pratique que depuis quelques années, grâce à l'antisepsie et au ballonnement du rectum (Milliot, 1875; Petersen de Kiel, 1880). La distension par un liquide d'un ballon de caoutchouc introduit dans le rectum soulève la vessie, la rapproche de la paroi abdominale antérieure et la rend tout à fait accessible à l'exploration et aux instruments. Rien n'est plus facile alors que de l'aborder et de l'ouvrir. Aujourd'hui, l'opération est singulièrement facilitée par la position inclinée du sujet, dans la position dite de Treudenburg, la tête renversée en bas et le tronc fortement incliné. Dans cette position, le ballonnement du rectum devient inutile.

Le manuel opératoire de cette taille, ses difficultés, ses dangers, ses résultats, ont été parfaitement étudiés dans les thèses de Broussin (1882) et de Bouley (1885).

Indications de la taille et de la lithotritie. — Les indications de la taille sont devenues notablement plus rares depuis l'introduction dans la pratique courante de la lithotritie et surtout de la lithotritie *rapide* ou *litholapaxie*. Celle-ci remplit une grande partie des indications de la taille périnéale et aujourd'hui la taille ne vit plus que des contre-indications de la lithotritie. L'un de nous (Bouilly) a longuement discuté cette question à l'article TAILLE du *Dictionnaire de médecine et de chirurgie pratiques*.

Il y a peu d'années encore, la taille semblait l'opération de choix chez les enfants, où elle donne de très bons résultats. Avec le chloroforme et l'évacuation immédiate des débris calculeux, la lithotritie peut leur être appliquée avec avantage.

La taille peut rester indiquée chez les enfants au-dessous de cinq ans, à cause de la difficulté d'obtenir par la lithotritie le broiement complet dans leurs vessies, dont les parois souvent flasques et dépressibles permettent au calcul d'échapper.

Chez les vieillards, la lithotritie rapide est la méthode de choix. L'état pathologique des organes urinaires et de la vessie en particulier ne peut plus être considéré aujourd'hui comme une contre-indication de la lithotritie rapide; celle-ci vide la vessie en une seule séance comme la taille et fait souvent céder des cystites rebelles.

La taille reste indiquée quand cette cystite aiguë ou chronique a déterminé une irritabilité telle de la vessie qu'elle ne peut être calmée par l'anesthésie chloroformique; elle est encore moins dangereuse que la lithotritie rapide, pratiquée surtout par des mains peu exercées, dans les cas connus sous le nom de cystite fongueuse où les manœuvres du broiement et de l'évacuation peuvent déterminer des hémorragies incoercibles.

Dans le cas de lésions rénales, toute opération qui débarrassera rapidement et complètement la vessie de son contenu pathologique peut être considérée comme utile. Comparée à la lithotritie ancienne, la taille, dans ces cas, reste la méthode de choix; comparée à la lithotritie nouvelle, elle perd du terrain, mais elle reste une bonne et utile opération, d'une exécution plus facile et moins périlleuse, à mon sens, que les manœuvres prolongées dans une vessie malade et au voisinage de reins altérés.

Les indications les plus nettes de la taille sont fournies par le volume du calcul ou sa nature. La question de volume ne saurait

être distraite de la question de *consistance* : un calcul phosphatique mou, de 5 centimètres et plus, pourra être broyé et sera donc justiciable de la lithotritie nouvelle, tandis que pour une pierre d'acide urique dure, atteignant ou dépassant 5 centimètres, la taille doit être préférée, et pour les calculs d'oxalate de chaux, dont la dureté est excessive, Le Fort, Thompson, n'admettent la lithotritie que jusqu'à 2 centimètres de diamètre.

Les limites de la lithotritie sont ici faciles à établir : elle ne doit renoncer qu'à ce qu'elle ne peut mécaniquement faire (Desnos). Les manœuvres doivent être poussées aussi loin que possible et le broiement ne sera abandonné que si toutes les tentatives échouent.

Malheureusement, ces manœuvres délicates et dangereuses ne sont autorisées qu'entre les mains d'un chirurgien rompu à cette pratique : pour ma part, je crois prudent, m'adressant à la généralité des opérateurs, de conseiller la taille, toutes les fois que l'examen démontrera une pierre dépassant *cinq centimètres* de diamètre, ou qu'une tentative de broiement indiquera une *dureté excessive* du calcul, celui-ci n'eût-il que 2 à 3 centimètres de diamètre.

La taille *hypogastrique* doit remplacer aujourd'hui les meilleurs procédés de taille périnéale, et l'on ne peut plus croire qu'elle ne saurait être absolument indiquée que pour des calculs d'un volume considérable. Elle est plus facile et plus bénigne que tout autre procédé.

Sa grande indication est tirée surtout du *volume* et de la *dureté* de la pierre. Tout calcul dont le diamètre *atteint* ou *excède* 5 centimètres et qui ne *peut être réduit* par la fragmentation trouvera par cette opération une voie de sortie moins dangereuse que par tout autre procédé.

Cette taille trouve encore son indication pour extraire les calculs emprisonnés dans les loges situées sur le plan antéro-supérieur de la vessie et des pierres enchatonnées ou cachées derrière les diverticules de la prostate : dans les cas où l'urètre est tellement déformé qu'il y a impossibilité de faire parvenir un conducteur dans la vessie ; quand il y a une hypertrophie dure de la prostate, un rétrécissement du détroit inférieur du bassin consécutif au rachitisme ou au traumatisme, et, exceptionnellement, s'il existe des dilatations hémor-

roïdaire considérable ou un développement exagéré des graisses du périnée.

Traitement des calculs de la vessie chez la femme. — Les calculs peuvent être extraits de la vessie de la femme par la *taille*, la *lithotritie* et la *dilatation de l'urètre*.

La taille, chez la femme, peut être pratiquée par trois voies : 1° la taille *sus-pubienne* ou *hypogastrique*, qui ne diffère pas de celle qu'on pratique chez l'homme ; 2° la taille *urétrale*, qui consiste à pénétrer dans la vessie par l'urètre et le col incisés, soit en haut, soit en bas, soit d'un seul ou des deux côtés, procédé tout à fait tombé en désuétude ; 3° la taille *vaginale*, par laquelle on pénètre dans la vessie au travers de la cloison vésico-vaginale, en respectant l'urètre et le col vésical.

Dans la taille *vestibulaire* de Lisfranc, absolument inusitée, la vessie est abordée par une incision concave en bas, située entre la symphyse et l'ouverture de l'urètre, longeant les branches du pubis à 2 millimètres en dedans des bords de l'os.

Les indications de la taille et de la lithotritie sont les mêmes ici que chez l'homme.

La dilatation de l'urètre chez la femme, obtenue pendant le sommeil chloroformique, à l'aide d'instruments appropriés, peut suffire à l'extraction des calculs de volume moyen. Cette méthode a été surtout préconisée par Spiegelberg, Simon (de Heidelberg), Simonin (de Nancy), qui ont ajouté à la dilatation la section du méat urinaire. La limite de la dilatation au delà de laquelle l'incontinence est à redouter a 2 centimètres en largeur et 6^o,5 en circonférence (Simon).

Cette opération est inapplicable dans l'enfance, à cause de l'étroitesse et de la sensibilité du canal et en raison aussi du rapprochement des branches ischio-pubiennes, entre lesquelles ne peut passer un corps volumineux. Elle doit être réservée à partir de 16 à 18 ans pour l'extraction des corps étrangers de petit volume introduits dans la vessie et des petits calculs de 1 centimètre à 1 centimètre et demi de diamètre que la lithotritie ne peut réduire en fragments assez ténus pour une évacuation immédiate.

Les indications du traitement des calculs vésicaux chez la femme peuvent se résumer de la manière suivante : 1° chez l'enfant, si le calcul est friable, lithotritie ; s'il est petit et non friable, ou volumineux, taille sus-pubienne ; 2° chez l'adulte, si la lithotritie n'est pas

possible, dilatation de l'urètre, si le calcul ne dépasse pas un centimètre et demi; au delà de ces dimensions, taille vaginale, suivie de suture immédiate pour éviter la formation d'une fistule vésico-vaginale.

Affections inflammatoires de la vessie. — Cystites.

La *cystite* est l'inflammation de la vessie, que cette inflammation soit étendue à toutes les tuniques de l'organe ou qu'elle soit limitée à la muqueuse. On peut dire aujourd'hui que la cystite est une *infection microbienne vésicale*.

L'histoire des cystites ou inflammations de la vessie commence avec Boyer, qui a distingué une *cystite aiguë* et une inflammation chronique qu'il appelait *catarrhe*, mot impropre et tombé en désuétude. Cette étude, faite dans de nombreux travaux, se trouve bien résumée dans les leçons cliniques de Thompson et de Guyon, dans les articles des deux Dictionnaires et dans les thèses récentes de Ilache, de Leprévost (Thèse de Paris, 1884) et de Reblaud (1892).

On peut conserver la division en *cystite aiguë* et *cystite chronique*, mais avec cette réserve que la forme chronique peut succéder souvent à la forme aiguë ou s'établir d'emblée, et que dans son évolution elle peut présenter des exacerbations aiguës.

Étiologie et pathogénie des cystites. — Les cystites peuvent se développer sous l'influence de *causes générales*. Mais il faut poser en principe que la cystite n'est constituée et n'existe que s'il y a une infection microbienne et si l'affection est caractérisée par la *fréquence des mictions*, la *douleur*, la *pyurie*.

Il ne faut donc accepter qu'avec réserve les faits décrits sous le nom de *cystites de cause générale*, au cours du rhumatisme articulaire aigu, dans la goutte et dans les maladies infectieuses, au premier rang desquelles il faut placer le septicémie et surtout la septicémie puerpérale (Hervieux); puis dans la pyohémie, le typhus, le choléra, la variole et la scarlatine, la rougeole (?), les oreillons (?) (Kocher).

Il en est de même des cystites dites *hyperémiques* ou par congestion, comme la cystite produite par refroidissement de tout le corps ou de la région abdominale; celles qui succèdent à la suppression brusque des règles et aux brûlures étendues, aux excès de boissons

alcooliques, de coït ou de masturbation, et à l'évacuation trop rapide de l'urine dans le cas de rétention complète. Ces diverses causes semblent surtout jouer le rôle de causes prédisposantes.

A ce même ordre de causes se rattachent les cystites déterminées par l'absorption de substances irritantes parmi lesquelles le principe actif des cantharides doit être mis au premier rang.

Les causes *déterminantes* se réduisent à une inoculation à la vessie d'une infection microbienne, sous l'influence des circonstances nombreuses qu'il nous reste à énumérer.

Les plaies accidentelles de la vessie par coups de feu ou par fractures du bassin, sa compression et ses froissements pendant l'accouchement, le cathétérisme, maladroit ou violent, répété ou pratiqué dans une vessie prédisposée par la présence d'un calcul ou d'une tumeur ou par une rétention d'urine, le séjour d'une sonde à demeure, la contagion par transport virulent au moyen d'un instrument malpropre, sont des causes capables d'enflammer la vessie. L'incision des parois vésicales dans la taille, avec libre écoulement de l'urine, et la lithotritie rapide faite dans de bonnes conditions, ne provoquent généralement pas de cystite.

Les corps étrangers sont une cause d'inflammation de la vessie, soit en irritant sa muqueuse par leur contact, soit en gênant la miction. Les calculs vésicaux ne sont ordinairement pas une cause de cystite (Guyon); ils congestionnent la vessie et préparent son inflammation, en général produite par une autre cause déterminante, comme un cathétérisme.

Les tumeurs de la vessie ne produisent son inflammation que si leur présence dans le voisinage du col amène de la dysurie, ou si leur ulcération s'accompagne d'hémorragie; elles mettent la vessie en état d'imminence inflammatoire.

La tuberculose est une cause fréquente de cystite, soit qu'elle envahisse une vessie saine, soit qu'elle attaque une vessie antérieurement malade.

La rétention d'urine, quand elle n'est pas liée à une lésion des voies urinaires, n'est pas une cause d'inflammation vésicale. Elle constitue une puissante prédisposition à l'infection, surtout si elle s'accompagne, comme chez certains myélitiques, de troubles trophiques des parois vésicales (Charcot). Chez les paraplégiques, le séjour prolongé de l'urine aboutit bien plus facilement à la cystite

que chez ceux qui, pour toute autre cause, présentent purement et simplement de la rétention.

Mais, dans tous ces cas, la grande cause d'infection est le cathétérisme septique qui infecte la vessie d'autant plus facilement qu'elle est en imminence morbide toutes les fois qu'elle est congestionnée, ou distendue.

La cause de la cystite peut résider dans l'urètre, en cas de blennorragie, de rétrécissement ou de corps étranger et d'inflammation ou d'hypertrophie de la prostate.

La blennorragie est une des causes les plus fréquentes de l'inflammation de la vessie; celle-ci ne débute guère avant la seconde ou la troisième semaine de l'écoulement, si ce n'est chez la femme, où elle peut éclater dès les premiers jours; mais elle est très fréquente dans le cours d'écoulements chroniques. Cette complication se déclare particulièrement chez les sujets rhumatisants, tuberculeux ou surmenés, et elle est due dans la plupart des cas au transport du pus blennorragique dans la vessie par un cathétérisme et surtout par une injection mal faite. Celle-ci force la portion membraneuse et entraîne dans la vessie le liquide contagieux.

La cystite est une complication fréquente, mais ordinairement tardive, du rétrécissement de l'urètre; elle est préparée par la congestion liée à la suractivité fonctionnelle de la vessie, et le plus souvent provoquée par une cause occasionnelle comme le traitement par la dilatation temporaire ou permanente. Elle disparaît en général avec la suppression de l'obstacle au cours des urines.

Les corps étrangers de l'urètre déterminent surtout de la cystite, soit par propagation de l'inflammation urétrale, soit par obstacle à l'émission de l'urine. Il en est de même des affections aiguës ou chroniques de la prostate, qui agissent à la fois par la difficulté qu'elles apportent à l'évacuation de la vessie et par la nécessité du cathétérisme.

Chez la femme la cystite est plus rare que chez l'homme: elle reconnaît les mêmes causes avec une inégale fréquence; en outre, elle a des causes spéciales liées ou non à la grossesse et à l'accouchement. Au cours de la grossesse, l'inflammation est préparée par une cause mécanique et succède presque toujours à une rétention complète ou incomplète, généralement précédée d'irritation vésicale sans cystite. Cette rétention est le plus souvent due à la rétroversion

de l'utérus gravide, vers le troisième ou le quatrième mois de la grossesse.

Avant la fin du premier mois, la cystite semble pouvoir être provoquée par la cause la plus légère; elle est préparée par la congestion de voisinage due aux connexions vasculaires intimes de la vessie avec l'utérus (Eug. Monod, Terrillon, Guéniot).

A la fin de la grossesse, l'inflammation vésicale peut succéder à la pression de l'utérus non dévié ou à une rétention par condure de l'urètre.

Nous avons signalé déjà les cystites traumatiques dans les accouchements laborieux, et nous mentionnons dans ce cas la possibilité de fissures douloureuses du col (Spiegelberg, Simon).

En dehors de la grossesse, des tumeurs, des augmentations de volume, des déviations de l'utérus, des hématocèles, des pelvi-péritonites, même l'influence répétée de la congestion menstruelle, peuvent favoriser l'apparition et provoquer le développement d'une cystite, soit spontanément, soit à l'occasion de causes déterminantes légères.

Classification. — Variétés. — Il semblerait, d'après l'énumération de ces causes nombreuses, que l'on dût décrire un grand nombre de cystites, et cette description a été tentée par un certain nombre d'auteurs. L'anatomie pathologique et la symptomatologie permettent de classer les cystites de la manière suivante : A Cystite aiguë. B. Cystite chronique.

La cystite aiguë comprend comme variétés : a. la cystite aiguë totale, b. la cystite blennorragique, tantôt aiguë, tantôt chronique d'emblée. Les cystites chroniques peuvent se diviser en cystite chronique simple et cystite tuberculeuse.

Sauf dans cette dernière forme, les éléments infectieux démontrés par les examens bactériologiques dans les cystites sont les agents ordinaires de la suppuration; le plus souvent rencontré est le *colibacille*; il appartient à presque toutes les cystites de l'homme; chez la femme, dans les cystites puerpérales, on trouve souvent le *staphylocoque*. On trouve aussi le *proteus* de Hauser, le streptocoque pyogène, le gonocoque de Neisser, le diplocoque de Fränkel ou celui de Friedländer. Le plus souvent l'infection vésicale est *polymicrobienne*; on trouve en général en association le *bacterium-coli*, le *proteus*, le *staphylocoque pyogène*, le gonocoque. L'infection vésicale

par ces microbes est presque impossible, si la vessie est saine; elle ne se réalise que grâce aux nombreuses causes que nous avons énumérées plus haut, et elle est essentiellement favorisée par la rétention de l'urine, les traumatismes des parois vésicales ou la congestion de la muqueuse. Certains autres micro-organismes spéciaux, comme l'*Uro-bacillus liquefaciens* de Krogius (1890), sont infiniment plus rares.

A. — Cystite aiguë.

—

a. — Cystite aiguë totale.

Anatomie pathologique. — Elle n'a guère été étudiée que chez des malades ayant succombé aux manœuvres de la taille ou de la lithotritie. Les lésions le plus souvent localisées au bas-fond sont en général limitées à la muqueuse, qui est injectée en totalité ou par places, avec pointillé ou taches ecchymotiques, épaissement et friabilité anormale.

Dans la cystite cantharidienne, on trouve quelquefois à la surface de la muqueuse des dépôts pseudo-membraneux grisâtres, déposés par plaques d'étendue variable.

Des fausses membranes peuvent aussi se former surtout au niveau du bas-fond vésical, dans certaines cystites graves avec obstacle à l'issue des urines (Guyon). Il peut même se produire une véritable gangrène avec exfoliation de la muqueuse vésicale ou même de la paroi musculaire, et quelquefois de toute l'épaisseur de la paroi vésicale. Ces graves lésions ne se produisent guère que dans l'état puerpéral (Pinard et Varnier, *Ann. de Gynécologie*. 1886).

Le tissu cellulaire sous-muqueux est congestionné et ecchymosé.

Dans les cystites infectieuses de la pyohémie et des fièvres graves, des portions limitées de la muqueuse peuvent se détruire, laissant à leur place des ulcérations. De même, la pression d'un corps étranger peut produire une ulcération et même une perforation vésicale avec abcès sous-péritonéaux, péritonite, infiltration d'urine.

Dans ces cystites violentes, traumatiques, la suppuration peut envahir les tuniques de la vessie et se manifester, soit par de petits foyers d'abcès, soit par une infiltration purulente diffuse avec décollements étendus. Il peut se collecter des abcès entre les tuniques

vésicales et se produire une *péricystite* avec collections purulentes plus ou moins abondantes ou limitées.

Enfin, dans des cas rares, la gangrène peut envahir la muqueuse ou toutes les tuniques de la vessie; elle est due à la violence de l'inflammation ou à la pression d'un corps étranger. C'est le mécanisme de la formation des fistules vésico-vaginales et vésico-rectales qui succèdent aux accouchements laborieux.

Symptomatologie. — Les symptômes peuvent beaucoup varier d'intensité; d'où la division en cystite grave et cystite bénigne (Thompson). Ils se divisent en symptômes locaux et généraux.

Les symptômes locaux sont des *troubles fonctionnels* et des *signes physiques*.

Les symptômes fonctionnels sont la *douleur* et les *troubles de la miction*. La douleur consiste dans une sensibilité à la région hypogastrique, soit spontanée, soit exagérée par la pression, avec irradiation vers les aines, les cuisses, le périnée, l'anus, donnant la sensation du besoin d'uriner. Elle s'exagère particulièrement au moment de l'émission des urines: le besoin d'uriner devient impérieux, le malade ne peut y résister et le passage de l'urine détermine la sensation d'un fer rouge à la partie profonde de l'urètre et au bout de la verge. L'émission s'accompagne d'un spasme douloureux de tous les muscles évacuateurs; le besoin d'uriner se renouvelle immédiatement et le malade fait des efforts d'expulsion inutiles et douloureux qui peuvent se renouveler à chaque instant, ne laissant au malheureux patient ni trêve ni repos. C'est le *ténésme vésical*, auquel s'ajoute souvent le ténésme rectal, quelquefois accompagné de prolapsus de la muqueuse ou de turgescence hémorroïdaire.

La fréquence des mictions est constante dans la cystite aiguë; elle est due au spasme du plan musculaire provoqué par le contact de l'urine sur la muqueuse enflammée. Néanmoins, ce réservoir se vide en général incomplètement et ces mictions incessantes coïncident souvent avec une rétention incomplète.

Les signes physiques sont fournis par la palpation et le cathétérisme, qui montre que la vessie est plus ou moins distendue par l'urine. D'autres fois, au contraire, elle est vide et rétractée derrière le pubis.

Si l'on a soin de recueillir l'urine dans deux verres, l'urine du second jet abandonnée au repos pendant quelques heures ne donne

qu'un nuage grisâtre de mucus, dans les formes légères, mais laisse un dépôt abondant formé de mucus, de pus, de sang et de cristaux, d'acide urique et d'urates, dans les formes plus intenses. Dans les formes très aiguës, le sang peut être rejeté en caillots formés de cylindres que l'on peut dérouler en bandelettes. Cette forme serait caractéristique de l'hémorragie vésicale (Reliquet). On trouve quelquefois dans l'urine des débris de muqueuse gangrenée ayant l'aspect de lavure de chair et une odeur repoussante de macération anatomique.

Les symptômes généraux sont en rapport avec la douleur et la rétention d'urine. Le malade est inquiet, agité, quelquefois févreux, avec hoquets, vomissements, sueurs profuses et un véritable délire. La fièvre ne devient élevée que s'il y a complication de suppuration, de gangrène et, par suite, d'empoisonnement urineux.

La *cystite cantharidienne*, étudiée pour la première fois par Morel-Lavallée en 1844, présente en général, outre les symptômes ordinaires de l'inflammation vésicale, l'excrétion de fausses membranes plus ou moins étendues. Des fausses membranes analogues peuvent être expulsées avec les urines dans les cystites infectieuses des fièvres graves et dans les phlegmasies très intenses et très aiguës de la vessie. Leur présence est seulement plus fréquente dans la cystite cantharidienne. Celle-ci débute brusquement, évolue avec rapidité et disparaît après la suppression de la cause.

Marche. — Terminaison. — Les formes légères disparaissent rapidement par le repos et l'éloignement des causes productrices. Les formes d'intensité moyenne, avec infiltration des tuniques profondes, peuvent se prolonger pendant plusieurs semaines et passer à l'état chronique.

Dans la cystite parenchymateuse qui succède aux violences extérieures ou aux opérations portant sur la vessie, la mort peut arriver très rapidement en quelques jours par propagation de l'inflammation au péritoine, ou plus lentement, en une ou deux semaines, par empoisonnement urineux.

L'évacuation de la vessie, l'extraction d'un corps étranger, peuvent modifier favorablement la marche de la cystite aiguë.

La résolution est la règle dans les formes légères. La suppuration, l'ulcération, la gangrène des parois vésicales, s'annoncent par une aggravation de l'état général, par les caractères de l'urine, qui

devient noire, bourbeuse, et se terminent le plus souvent par la mort.

Diagnostic. — Le diagnostic est en général facile: il doit être complété par le diagnostic de la cause.

Le siège principal de l'inflammation peut être reconnu par l'examen local ou les caractères de l'émission des urines; dans la cystite du col la sensibilité est surtout provoquée par le toucher rectal ou vaginal; les urines purulentes sont surtout émises au commencement et à la fin de la miction, tandis que, dans la cystite du corps, l'urine est presque uniformément trouble.

La complication la plus importante à reconnaître est la rétention d'urine, qui se traduit par ses signes physiques ordinaires.

Les suppurations interstitielles ou les abcès de la vessie n'ont pas de signes bien certains.

Traitement. — La cystite aiguë demande une médication antiphlogistique et calmante. Chez les sujets vigoureux, des sangsues à l'hypogastre, au périnée ou à l'anus; chez tous, des bains généraux prolongés, de grands cataplasmes à l'hypogastre, des injections émollientes chaudes dans le rectum, remplissent la première indication.

L'opium à l'intérieur et surtout les injections hypodermiques de morphine, des lavements laudanisés ou chloralés, des suppositoires à la morphine ou à la belladone peuvent calmer la douleur et le ténésme vésical.

Des boissons chaudes de graine de lin, d'infusion de bucco, de bourgeons de sapin, pourront être prescrites.

La térébenthine, l'essence de santal citrin, le baume de copahu, les préparations de benzoate ou de borate de soude, modifient avantageusement le caractère des urines.

La médication la plus efficace consiste à instiller dans la vessie 10, 20 ou 50 gouttes d'une solution de nitrate d'argent de titre progressivement croissant de 1 à 4 pour 100, ou de sublimé depuis le titre 1/8000 jusqu'à 1/500.

Chez les sujets arthritiques ou goutteux, les eaux de Vichy, Vittel et Contrexéville, les préparations de lithine peuvent rendre de grands services en modifiant la composition des urines.

Dans le cas où la cystite est provoquée et entretenue par la présence d'un corps étranger ou par des fragments calculeux après une lithotritie, la taille devra être pratiquée le plus tôt possible, surtout

si l'on soupçonne la tendance à la suppuration des parois vésicales.

La rétention d'urine sera combattue par un cathétérisme très doux pratiqué trois ou quatre fois par jour, avec évacuation lente et *incomplète* de la vessie et injection modificatrice abandonnée en partie dans l'organe, si les urines sont altérées.

b. — *Cystite blennorragique.*

Son histoire, ébauchée par Hunter, Chopart, Swédiaur, ne date réellement que d'un mémoire de Lallemand, de Montpellier, en 1827. La thèse de Le Prevost a été consacrée à ce sujet (1884).

Cette complication de la blennorragie est très fréquente, puisqu'elle se montre au moins dans le quart des cas. Elle apparaît en général au bout de trois ou quatre semaines après la disparition des phénomènes les plus aigus de l'urétrite; parfois la blennorragie est bien plus ancienne; il n'y a qu'une blennorrhée, qu'une goutte militaire.

Les injections mal faites, poussées trop loin ou en trop grande quantité dans le canal, les excès de toute nature, en sont la cause déterminante ordinaire.

Elle est essentiellement due à l'introduction dans la vessie du gonocoque de Neisser; mais celui-ci ne détermine pas d'infection, s'il est seul, et il ne devient nocif qu'en association avec les nombreux microbes pyogènes ordinaires. La cystite blennorragique est donc une infection *mixte*.

D'après les recherches les plus récentes de Guyon, en tenant compte des résultats fournis par la miction faite dans deux verres, et de l'examen méthodique de l'urètre pratiqué avec l'explorateur à boule, qui ramène du pus de l'urètre postérieur, la cystite blennorragique aiguë n'est pas une *cystite* à proprement parler; c'est une *urétrite postérieure aiguë*.

Les symptômes de la cystite blennorragique ne diffèrent pas de ceux de la cystite ordinaire; mais, outre la fréquence des mictions, le ténésme vésical, on y trouve une *hématurie* qui se produit dans les efforts de miction, et surtout au moment de l'expulsion des dernières gouttes d'urine. L'urine est colorée dans ses dernières portions émises, et l'on peut voir sortir du méat quelques gouttes de sang pur. La quantité de sang peut être parfois assez considérable

pour qu'on ait décrit, comme une variété spéciale, la *cystite hémorragique*. La coexistence d'un écoulement blennorragique ne permet pas de méconnaître l'origine de l'affection.

Dans les cas bénins, la durée moyenne de celle-ci est de onze à quinze jours, mais il n'est pas rare de la voir se prolonger pendant des semaines et des mois et passer à l'état chronique. La vessie elle-même se trouve alors envahie à son tour, et l'on dit qu'il y a *urétro-cystite*.

Souvent l'urétrite postérieure reste *latente* et se révèle un jour par un réveil de cystite aiguë. Cette forme latente peut se traduire par des sensations anormales de gêne, de fourmillements, de faux besoins d'uriner, ou quelques douleurs irradiées au méat ou à l'anus, phénomènes dont le patient rapporte le siège au col de la vessie.

Chez d'autres, la cystite passée à l'état chronique provoque des mictions extrêmement fréquentes, au nombre de quinze, vingt ou trente par jour; il en résulte une véritable contracture du sphincter urétral, avec rétention incomplète d'urine et toutes ses conséquences. La vessie, les uretères et les reins sont envahis et la sécrétion purulente dans l'urine atteint une abondance tout à fait considérable. L'état général s'altère, la fièvre s'établit, l'amaigrissement se prononce et la cachexie du malade pourrait faire croire qu'il s'agit d'un phthisique atteint de cysto-néphrite tuberculeuse. Dans d'autres cas, la néphrite n'est pas suppurative, mais *interstitielle*.

On ne saurait trop s'attacher, dans le diagnostic des cystites chroniques, à rechercher avec soin tous les antécédents du passé urétral du sujet.

Traitement. — Dans les formes aiguës légères, le traitement ne diffère pas de celui de la cystite aiguë simple.

Dans les formes chroniques, le moyen par excellence pour combattre la fréquence et la douleur des mictions ainsi que la contracture du sphincter uréthro-vésical consiste dans l'instillation d'une solution au cinquantième de nitrate d'argent dans l'urètre profond et au besoin dans la vessie. Dix à quinze gouttes de solution sont injectées à l'aide d'un explorateur en gomme flexible, à bout olivaire, creux dans toute sa longueur et perforé au sommet de son olive terminale d'un petit trou filiforme. Sur le bout opposé s'ajuste une seringue du modèle des seringues de Pravaz.

Il peut être également utile de recourir à la dilatation progressive à l'aide des bougies Béniqué.

B. — *Cystites chroniques.*

Nous décrirons sous ce nom la cystite *chronique simple* et la cystite *tuberculeuse*.

a. — *Cystite chronique simple.*

Anatomie pathologique. — La muqueuse de la vessie présente des altérations constantes; elle est dépourvue de son épithélium, soit dans toute son étendue, soit sur des points limités. Dans les cas d'inertie de la vessie, chez les paraplégiques, cette membrane présente une teinte uniforme, pâle, comme exsangue. En général, elle offre une coloration gris ardoisé uniforme ou plus marquée par places, surtout dans le bas-fond et au voisinage du col. Ailleurs ce sont des taches rouge sombre ou violacées.

Du mucus épais, tenace, ou du muco-pus infiltrant des fausses membranes fibrineuses, tapisse la face interne de la vessie en totalité ou en partie. On y trouve aussi parfois des incrustations phosphatiques.

Dans les inflammations très anciennes, la muqueuse est creusée d'ulcérations profondes quelquefois bourgeonnantes. Ces bourgeons charnus se rencontrent surtout au bas-fond de la vessie, où ils peuvent former de petites tumeurs friables et très vasculaires saignant au moindre contact et parfois sous l'effort de la miction (*cystite fongo-vasculaire*).

Toutes les couches de la paroi vésicale sont confondues et épaissies; la couche musculaire est sclérosée et perd ses propriétés contractiles. Dans des cas plus rares, au contraire, elle s'hypertrophie et forme des colonnes charnues qui s'entre-croisent dans toutes les directions, laissant entre elles des lacunes tapissées par la muqueuse (*vessie à colonnes, vessie à cellules*). L'urine séjourne et s'altère dans ces diverticules où les tissus peuvent se ramollir, s'ulcérer et laisser passer leur contenu dans le péritoine. La vessie peut être alors augmentée de capacité en même temps que s'hypertrophie ses parois; mais le plus souvent, dans la cystite chronique, la capacité vésicale

est très diminuée. Enfin, la périphérie générale de la vessie subit une *lipomatose péri-vésicale* (Tuffier).

Des abcès peuvent se développer dans les parois de la vessie et la gangrène peut envahir celles-ci; ces complications sont plus rares que dans la cystite parenchymateuse aiguë.

Si l'affection persiste quelque temps, les reins et les uretères participent aux altérations.

Symptômes. — La cystite chronique étant le plus souvent symptomatique d'une lésion des voies urinaires, ses symptômes sont souvent confondus avec ceux de la lésion qui lui a donné naissance.

Les symptômes sont *locaux* et *généraux*. Aux premiers appartiennent les troubles fonctionnels et les altérations des sécrétions.

La douleur est très variable; dans les premiers temps, elle ne se traduit que par une sensation de pesanteur au-dessus du pubis, et un peu de souffrance au commencement et non à la fin de la miction, à moins que la prostate ne soit affectée (Thompson). Avec l'ancienneté et l'aggravation de la maladie, elle prend les mêmes caractères que dans la cystite aiguë, s'accompagne de ténésme vésical et rectal, s'exaspère par les temps froids et humides, les excès alcooliques et vénériens, et, d'après Civiale, par le séjour prolongé dans l'urètre ou au col de la vessie de flocons muqueux difficiles à expulser. Elle peut acquérir une acuité excessive, s'étendre sur le trajet de l'urètre, dans les membres inférieurs, au rectum et nécessiter pour la miction les positions les plus bizarres et en général la position accroupie.

La miction est toujours troublée; elle est en général plus fréquente et souvent exige des efforts pour chasser l'urine épaisse et floconneuse. Quelquefois il y a une véritable incontinence par rétention incomplète, et, de temps en temps, il se produit une rétention complète.

La palpation et la pression hypogastrique, le plus souvent douloureuses, combinées ou non au toucher rectal ou vaginal, peuvent donner des indications sur l'état de distension de la vessie.

Les caractères de l'urine sont de la plus grande importance. Il est nécessaire de la recueillir dans deux verres, pour que le premier jet nettoie le canal de l'urètre. L'urine est louche, trouble, de couleur blanchâtre, laitieuse, d'une odeur fétide, quelquefois repoussante. Ces caractères s'accusent surtout quelque temps après la miction.

La densité de l'urine est généralement augmentée et sa réaction d'acide devient le plus souvent *alcaline*. Cette alcalinité peut même exister au moment de l'émission, et l'urine est alcaline dans la vessie.

D'après les recherches de Guiard (Thèse de Paris, 1885), cette décomposition *ammoniacale* des urines dans la vessie exige, pour être durable, le concours simultané de deux facteurs, des *microbes spéciaux* et la *cystite*. D'après Pasteur et Van Tieghem, la transformation de l'urée en carbonate d'ammoniaque se fait, grâce au développement d'un petit végétal particulier, un champignon de la famille des *Torulacés* ou *torule ammoniacale*, dont les globules apparaissent dans l'urine encore acide et sont la cause prochaine de tous les changements qui vont s'y produire. Ces *globules sphériques* sont placés bout à bout et forment des *chapelets* plus ou moins longs. Pour Cohn, de Breslau, ce ferment ne serait pas un champignon, mais une *algue* de la famille des *Oscillariées*.

Il y a quelques années, Miquel (1879) a trouvé un *bacillus* (*Bacillus ureæ*) formé de filaments grêles, mobiles, ayant de même que la torule ammoniacale la propriété de transformer l'urée en carbonate d'ammoniaque, et Bouchard a montré que, si les ferments précédents agissaient sur les urines *fermentées à l'air*, il n'en était pas de même pour les urines pathologiques. Il avance qu'en clinique l'agent de la fermentation se présente sous forme de *petits bâtonnets*, quelquefois isolés, quelquefois en chapelets, dont l'aspect rappelle celui du *Bacterium termo* des putréfactions.

Il est bien difficile encore aujourd'hui de savoir par quelle voie s'introduisent ces germes dans la vessie où leur présence peut être constatée en dehors de tout cathétérisme, mais il semble démontré (Guiard) qu'ils peuvent exister dans l'urine, sans la rendre alcaline, s'il n'y a pas en même temps de cystite.

De même, l'expérimentation sur les animaux montre que le cathétérisme avec une sonde imprégnée de ferment n'amène pas l'état ammoniacal lorsque la vessie est saine, et détermine une fermentation rapide, lorsqu'on a préalablement provoqué une cystite. La décomposition ammoniacale des urines ne se produit donc pas en dehors d'une infection vésicale microbienne préexistante ou concomitante et n'en est qu'une expression symptomatique. Cette infection est due aux mêmes organismes que dans la cystite aiguë et le plus

souvent au coli-bacille associé aux espèces microbiennes que nous avons énumérées à ce sujet.

Quelles que soient les causes et les explications de ces modifications dans l'état des urines, celles-ci se présentent dans la cystite chronique avec des caractères particuliers qui ont fait distinguer par Mercier des urines *muqueuses*, *puriformes*, *purulentes* et *glaireuses*. Ces caractères des urines peuvent être réunis, et l'on peut trouver dans l'urine du mucus, du pus, du sang, de l'acide urique et des urates mélangés en proportion variable.

Le mucus est en suspension sous forme de flocons nuageux, légers et transparents ou volumineux et grisâtres; le pus (*pyurie*) forme par le repos un dépôt gris jaunâtre au-dessous du liquide, dont la transparence est toujours plus ou moins troublée; le sang, s'il est abondant, peut donner à l'urine une teinte rouge caractéristique. Il forme au fond du vase un dépôt de couleur rouge vif quand le liquide est alcalin, de coloration brunâtre si le liquide est acide. Les sédiments salins, constants dans la cystite chronique, et surtout abondants dans les urines ammoniacales, sont principalement formés par du phosphate ammoniaco-magnésien. Ils forment quelquefois des taches blanc grisâtre, dans les dépôts purulents; mais, en général, ils ne peuvent être décelés que par l'examen microscopique ou l'analyse chimique.

L'abondance du pus dans l'urine, avec peu de fréquence et peu de douleur des mictions, constitue cette forme à laquelle les anciens auteurs donnaient le nom de *catarrhe de la vessie*: il ne s'agit en réalité que d'une sécrétion exagérée symptomatique d'une infection.

Les symptômes *généraux* sont en rapport avec l'ancienneté de la maladie, les douleurs de la miction, les pertes en mucus et en pus. Quand l'affection se complique de pyélo-néphrite, il y a des frissons, des sueurs, de l'anorexie, de la diarrhée, puis des accidents fébriles d'abord intermittents, ensuite continus, à la suite desquels survient un état cachectique et la mort. Mais pendant très longtemps l'état général des malades peut se maintenir très bon.

La *marche* de la cystite chronique ne saurait être formulée d'une manière générale: quand celle-ci est symptomatique d'un obstacle au cours de l'urine, elle ne peut céder qu'après la disparition de la cause.

La cystite des rétrécis et des calculeux est infiniment moins grave que celle des prostatiques.

Diagnostic. — Le diagnostic de la cystite chronique est en général facile à établir d'après les troubles de la miction et les caractères de l'urine. Il doit être complété par le diagnostic de la cause, et par conséquent il nécessite un examen détaillé des voies d'excrétion de l'urine et du réservoir urinaire lui-même.

Il n'est difficile de reconnaître l'origine du pus dans les urines que s'il y a en même temps coïncidence d'une pyélo-néphrite suppurée ; mais en général, dans ce cas, cette dernière affection n'est que la conséquence d'un obstacle au cours de l'urine, et il existe en même temps une cystite avec ses caractères habituels. Seulement la quantité du pus rendu par les urines est beaucoup plus considérable que dans la cystite non compliquée de pyélo-néphrite.

Traitement. — Toutes les fois que la cystite chronique est sous la dépendance d'un obstacle au cours des urines, la première indication est de supprimer cet obstacle par un moyen approprié. Néanmoins, le plus souvent il est nécessaire d'instituer en même temps un traitement général et local.

L'hygiène et le régime jouent un rôle important dans le traitement : l'habitation dans un climat sec et chaud, les moyens préventifs de refroidissement, l'abstinence de toutes les boissons alcooliques et des aliments azotés, échauffants, le régime lacté, des bains fréquents, des lotions froides, des frictions excitantes, etc., sont des prescriptions recommandables.

La médication interne comprend toute la classe des reconstituants de l'économie et des médicaments ayant pour but d'agir sur les parois vésicales ou sur l'urine altérée. Les eaux minérales d'Évian, de Vittel, de Contrexéville, de Martigny, de Vals, de Vichy, répondent à cette dernière indication. De même, les balsamiques, les térébenthines, l'essence de santal jaune peuvent rendre de grands services.

On préconise un grand nombre de tisanes, telles que le chiendent, le *pareira brava*, le bucco, la mauve, les décoctions de mousse d'Irlande, de lin, ou d'orge. Ces boissons ont pour effet de rendre l'urine moins irritante et de modifier légèrement les sécrétions vésicales.

Thompson donne de précieuses indications sur la manière de prescrire ces médicaments.

Contre l'alcalinité des urines, Gosselin et A. Robin ont étudié

l'action spéciale de l'acide benzoïque et le prescrivent à la dose de 2 à 6 grammes par jour dans un julep gommeux additionné de 4 à 6 grammes de glycérine neutre. On peut aussi conseiller le salol qui, par son dédoublement en acide phénique, paraît atténuer l'action des microbes urinaires.

Le traitement *local* joue souvent le rôle le plus important. Les révulsifs peuvent être employés avec avantage, et Thompson recommande de préférence l'application au-dessus du pubis d'un large cataplasme chaud saupoudré de farine de moutarde.

Quand la cystite s'accompagne de rétention d'urine, la vessie doit être évacuée d'une manière régulière, deux ou quatre fois par jour, avec une sonde molle en caoutchouc rouge. L'évacuation ne sera jamais *complète* d'emblée et la sonde sera toujours retirée avant que la vessie ne soit à sec.

Si l'affection est ancienne et s'il y a une pyélo-néphrite en voie de développement ou constituée, ce cathétérisme évacuateur, pratiqué même avec toutes les précautions voulues, peut être la cause des plus graves accidents et provoquer un ou plusieurs accès de fièvre urinaire qui peuvent emporter le malade.

Les injections *intra-vésicales* doivent être employées quand l'urine stagne et se décompose dans la vessie. Elles seront faites doucement, à l'aide d'une seringue à anneaux, fonctionnant aisément, sans secousses du piston, et s'ajustant sur une sonde-béquille à calibre intérieur aussi large que possible et ayant des yeux largement et régulièrement taillés. Le liquide, porté à une température de 57 à 58 degrés centigrades, sera injecté par petits coups, de manière à ne jamais provoquer la distension ni la contraction de la vessie; dès que 40 à 50 grammes sont injectés, on les laisse ressortir, pour recommencer jusqu'à ce que l'injection ait ramené tous les détritres et revienne propre. Ces lavages seront très courts si la muqueuse est très sensible. Dans les inflammations subaiguës, on peut, au contraire, bien se trouver des lavages à grande eau, qui feront passer dans la même séance deux à trois litres de liquide et qui s'exécuteront en quelques minutes.

Les liquides modificateurs introduits dans la vessie sont très nombreux; les plus employés et les plus efficaces sont le nitrate d'argent en solution au 1/500, l'acide phénique en solution au 1/1000, l'acide borique en solution à 5 ou 4 pour 100, le sulfate de cuivre à la dose



de 1 ou 2 pour 100, et le tannin en solution à 1 ou 2 pour 100, utile surtout dans le cas d'hémorragie vésicale.

L'acide borique paraît surtout efficace pour prévenir la fermentation ammoniacale de l'urine.

Dans le cas où il s'agit d'une *urétro-cystite*, comme dans la cystite hémorragique chronique, le traitement par excellence consiste dans l'instillation de 15 à 20 gouttes d'une solution de nitrate d'argent au 1/50 déposée à la région prostatique de l'urètre par le procédé que nous avons décrit plus haut.

On peut, chez la femme, avant d'en arriver à la cystotomie, pratiquer par l'urètre, après dilatation de ce canal, le *curettage* de la vessie. Quand les lésions vésicales ne sont pas trop profondes et surtout quand les reins ne sont pas en cause, ce curettage donne des améliorations et des guérisons (Courier, Th. de Paris, 1894).

Contre certaines cystites chroniques, rebelles à tous les moyens ordinaires de traitement, et particulièrement douloureuses, Sims (1858) a conseillé et Emmet a exécuté (1861) la création d'une fistule vésico-vaginale artificielle. Cette opération est surtout indiquée, après l'emploi de tous les autres moyens, quand les lésions rénales consécutives à la cystite menacent l'existence de la malade. On la désigne quelquefois sous le nom de *colpo-cystotomie* (Montrose Pallen).

Une sonde étant introduite dans la vessie et son bec pressant fortement contre la base de celle-ci, la paroi vésico-vaginale est incisée, sur la ligne médiane ou transversalement en arrière du col, soit avec des ciseaux (Emmet, Bozeman), soit avec le thermo-cautère (Montrose Pallen). Le point important est de maintenir la fistule ouverte à l'aide d'un petit tube de verre ayant la forme d'un bouton de chemise, par lequel on peut faire des lavages journaliers dans la vessie. Il peut être nécessaire de maintenir la fistule béante pendant des mois et quelquefois même pendant une ou deux années.

Chez l'homme, dans les mêmes circonstances, on peut pratiquer la boutonnière périnéale et le cysto-drainage périnéal; mais il est préférable de faire la taille hypogastrique qui permet l'examen et au besoin la cure des lésions vésicales, et le maintien à demeure de tubes évacuateurs. En suturant la boutonnière vésicale avec les bords de la plaie cutanée, on rend la cystotomie *permanente* et on obtient une *cystostomie sus-pubienne* (A. Poncet, de Lyon). Grâce à cette

ouverture par laquelle les urines s'échappent constamment, il y a une mise au repos immédiate et définitive de la vessie, ses contractions douloureuses sont absolument supprimées.

b. — *Cystite tuberculeuse.*

L'histoire des tubercules de la vessie, ébauchée par la plupart des auteurs, n'a été étudiée d'une manière complète que par Guyon et ses élèves. Les travaux de Tapret (*Archives générales de médecine*, 1878), les thèses de Stappfer (1874), de Bierry, de Guebbard (1878), de Cayla (1887), un mémoire de Mouod (*Progrès médical*, 1879), ont rapporté la plupart des faits connus et fait la lumière sur ce point.

Étiologie. — La cystite tuberculeuse s'observe de préférence chez l'homme de quinze à quarante ans. Elle peut se présenter comme élément d'une tuberculisation généralisée (*cystite secondaire*) ou en coïncidence avec une tuberculisation de l'appareil génito-urinaire, sans que l'on puisse établir l'ordre chronologique des lésions.

Anatomie pathologique. — D'après Lancereaux, la muqueuse vésicale serait souvent malade la première. La vessie présente les lésions ordinaires de la cystite chronique; mais le caractère anatomique spécial de l'affection est fourni par l'existence des granulations tuberculeuses, à divers degrés de développement. Leur ramollissement donne lieu à des ulcérations caractéristiques, de forme arrondie ou elliptique, d'étendue variable. Leurs bords sont nets, sans saillie; leur couleur est rosée. Leur fond présente souvent une teinte jaunâtre qui les a fait comparer à des plaques de favus. Leur périphérie présente de nombreux



Fig. 14 — Tuberculose vésicale (figure d'après le mémoire de Tapret).

vaisseaux et des granulations. En général, elles n'intéressent que la muqueuse. Ces ulcérations peuvent se rencontrer dans toutes les parties de la vessie, mais elles ont un siège de prédilection qui est le niveau du col en avant, et sur la face postérieure la région du bas-fond et le pourtour des embouchures des uretères. Il semble que la tuberculose soit souvent descendante, se propage du rein à la vessie et envahisse de préférence l'embouchure et le voisinage de l'uretère où le contact avec les bacilles est le plus prolongé.

Les reins, la prostate et les vésicules séminales sont souvent envahis en même temps ou plus tard. La tuberculose de la prostate et des vésicules peut pendant longtemps précéder d'une façon latente la tuberculisation vésicale (Guyon).

Enfin, la tuberculose vésicale paraît *primitive* dans un certain nombre de cas, sans lésion de ce genre du côté du reste de l'appareil uro-génital.

Aux lésions tuberculeuses caractérisées par le *bacille de Koch* se trouvent surajoutées les lésions de la cystite ordinaire et les microbes pathogènes communs des infections vésicales, coli-bacilles, staphylocoques, streptocoques, etc....

Symptômes. — Chez les jeunes sujets, l'affection est presque aiguë; chez les adultes et les vieillards elle tend à la chronicité. Les symptômes de la cystite tuberculeuse ne diffèrent de ceux des cystites simples que par certains caractères sur lesquels nous devons insister.

Un des premiers symptômes peut être la fréquence des mictions, avec émission d'urines alors *claires, pâles, limpides*. Ces envies d'uriner, fréquentes, sont plutôt *nocturnes* que diurnes et ne sont guère calmées par le repos.

On constate assez souvent (Tapret) une *polyurie simple*, intermittente, variable d'un jour à l'autre, composée d'un liquide clair, limpide, décoloré, dans lequel on ne trouve pas de matériaux de désorganisation, comme dans la néphrite tuberculeuse.

L'*hématurie*, très fréquente, se présente, soit au début de l'affection comme un signe prémonitoire, comparé à l'hémoptysie du début de la tuberculose pulmonaire, soit dans le cours de la maladie. L'hématurie du début répétée à plusieurs reprises, en dehors des signes ordinaires du calcul vésical, présente une grande importance diagnostique.

Ces premiers symptômes appartiennent surtout à la tuberculose vésicale non encore compliquée de *cystite*. A partir du jour où celle-ci se développe par le fait d'infections concomitantes, il se produit de la *pyurie*.

Les sécrétions muqueuses et purulentes de la vessie, souvent mélangées de sang, ne présentent quelque chose de particulier que si l'examen fait reconnaître des bacilles dans l'urine du premier verre, où le pus est surtout abondant, balayé du col par le premier jet. Cette recherche du bacille dans l'urine est difficile et négative dans presque la moitié des cas.

La douleur est constante et généralement plus intense et plus persistante que dans la cystite simple; elle éclate quelquefois en crises névralgiques horriblement douloureuses.

Dolbeau et Guyon ont signalé, dans la cystite tuberculeuse, une douleur siégeant au niveau du col vésical, vive, persistante, rebelle au traitement, s'accompagnant d'un spasme de la portion membraneuse de l'urètre, qui ne peut être vaincu que par le passage d'un instrument métallique. La vessie, irritable, se contracte douloureusement sur le bec du cathéter, auquel on ne peut imprimer de mouvements. L'exploration provoque assez souvent de l'hématurie et quelquefois de la polyurie.

Le toucher rectal peut faire reconnaître une induration du bas-fond et des bosselures de la prostate et des vésicules séminales.

Les testicules et les épидидymes présentent souvent des signes d'invasion tuberculeuse, indurations, fistules, etc.

L'affection a une marche généralement progressive, avec des périodes de rémission temporaire. Néanmoins, son évolution peut être très lente et se prolonger des années, tant que le *bacille* habite *seul* dans la vessie; les accidents s'aggravent avec les infections secondaires.

Sauf la présence de bacilles dans l'urine, il n'y a pas de signes pathognomoniques de la cystite tuberculeuse. L'analyse des phénomènes spéciaux que nous avons énumérés, l'examen de l'état général du sujet ou la coexistence de lésions tuberculeuses voisines ou éloignées fourniront les éléments d'un diagnostic probable.

L'examen cystoscopique permet de constater les lésions, d'en étudier le siège et l'étendue et fournit de précieuses indications opératoires et thérapeutiques. Il fait reconnaître au début de la cystite un

semis de granulations jaunâtres, ressemblant à des graines de millet et disposées par plaques, et plus tard des ulcérations irrégulières recouvertes d'un enduit pultacé.

Traitement. — On ne peut guère espérer que soulager le malade. On instituera un traitement général destiné à mettre l'économie en meilleur état de résistance pour combattre l'infection tuberculeuse.

Le traitement local ne diffère pas de celui des cystites chroniques simples : les meilleurs résultats semblent fournis par l'installation de 10 à 40 gouttes d'une solution de sublimé à un titre variant de 5/1000 à 1/1000 (Guyon). Cette médication diminue la fréquence des mictions et les douleurs, et après un emploi prolongé permet de constater la diminution des bacilles dans les examens.

Des résultats analogues paraissent pouvoir être obtenus par l'emploi intra-vésical du *gaiacol* (Colin, Thèse de Paris, 1895).

A. Key a proposé, dans les cas très douloureux, de faire la taille comme nous l'avons indiqué au traitement des cystites chroniques. Actuellement, on pratique la taille hypogastrique, qui permet d'obtenir en même temps une ouverture permanente de la vessie et de pratiquer l'exploration des lésions. Celles-ci peuvent alors être directement modifiées soit par le curettage ou l'excision de la muqueuse vésicale, soit par le thermo-cautère, soit par des attouchements au chlorure de zinc ou au sublimé.

Les résultats de cette intervention ne sont encore que peu encourageants.

Tumeurs de la vessie.

Les anciens chirurgiens connaissaient bien l'existence des tumeurs de la vessie : Chopart, en particulier, en donne une excellente description dans son *Traité des maladies des voies urinaires* (Paris, 1791), et à une époque beaucoup plus reculée, en 1659, Covillard aurait enlevé par la taille latérale une tumeur vésicale dont il avait diagnostiqué la présence à l'aide du cathétérisme. Civiale a également, de 1826 à 1854, enlevé plusieurs petites tumeurs à l'aide de son *trilabe* ou d'un lithotriteur. Mais il faut arriver à la période tout à fait contemporaine pour voir surgir des travaux spéciaux

sur la nature des tumeurs de la vessie et sur le traitement à leur opposer.

Nous ne pouvons que citer, en France, les travaux de Molinier (*Essai sur le fungus villex ou angiome villex de la vessie*. Thèse de Paris, 1870); de Féré (*Du cancer de la vessie*, Paris, 1881); de Guyon (*Leçons et Annales des maladies des organes génito-urinaires*, 1884); de Monod (*Société de chirurgie*, juillet 1885); de Pousson (*De l'intervention chirurgicale dans le traitement et le diagnostic des tumeurs de la vessie dans les deux sexes*. Thèse de Paris, 1884); de Bazy (*Bull. médic.*, 1889); en Angleterre, les nombreuses communications de Thompson à la *Royal medical and surgical Society* (1882-85), ses leçons traduites en français par Rob. Jamin (1885); le travail de Whitehead et Polland (*The Lancet*, octobre 1885); enfin en Amérique un important mémoire de Stein (New-York, 1881) et de Boutecon (in *Revue d'Hayem*, juillet 1884); en Allemagne, les travaux de Kocher (*Centralblatt f. Chirurgie*, 1876) et de Wolkman (*Archives de Langenbeck*, 1876, t. XIX), etc. Plus récemment, Albarran (*Des tumeurs de la vessie*, 1892) et Clado (*Traité des tumeurs de la vessie*, 1895) ont traité la question dans son ensemble d'une façon remarquable.

Étiologie. — Nous ne possédons que des données relatives à l'âge et au sexe. Sur l'homme, les néoplasmes de la vessie sont rares dans l'âge adulte; ils s'observent surtout entre 50 et 70 ans. Chez la femme, on les trouve souvent à un âge moins avancé. On peut en rencontrer chez les enfants très jeunes.

La femme y est beaucoup moins exposée que l'homme; sur 145 cas de cancer primitif de la vessie où le sexe est noté 158 fois, Féré a trouvé 110 hommes et 28 femmes.

Anatomie pathologique. — Les tumeurs de la vessie doivent être divisées en tumeurs *bénignes* et en tumeurs *malignes*: ces dernières paraissent être les plus nombreuses.

Les premières comprennent des *papillomes*, *lisses* ou *villex*, des *adénomes*, des *fibromes*, des *myomes*: les secondes renferment les *cancers* de la vessie, parmi lesquels on distingue les *épithéliomes*, les *encéphaloïdes*, les *squirrhes*, les *colloïdes*, les *myomes*, les *sarcomes*.

On rencontre exceptionnellement dans la vessie des *kystes* qui sont probablement formés par le décollement de la tunique muqueuse de

la tunique musculaire. Thompson y a rencontré un kyste *dermoïde* (?).

Les tumeurs malignes semblent plus fréquentes que les tumeurs bénignes; d'après Clado, la proportion serait la même; il y a lieu de tenir compte de la dégénérescence d'un néoplasme bénin en tumeur maligne.

Parmi les tumeurs, les *papillomes* présentent la plus grande fréquence (60 fois sur 95 cas, d'après Stein). Sur ces 95 cas, les *myxomes* et les *fibromes* sont tous deux au nombre de 15, et les *myxomes* ne figurent que pour 5.

Les polypes *myxomateux*, ayant une structure analogue à ceux des fosses nasales, n'ont été trouvés que chez des enfants de deux ans et au-dessous et pourraient bien être d'origine congénitale (Thompson).

L'*épithélioma* serait la forme la plus fréquente des tumeurs malignes, si on lui attribue la plupart des tumeurs décrites sous le nom de *tumeurs vilieuses* (Gross); sinon, le cancer *encéphaloïde* ou *médullaire* serait le plus fréquent (Féré). Le *sarcome* simple ou mixte est rare.

Quelle que soit la nature des tumeurs, elles ont toutes un siège de prédilection qui est la base de la vessie; puis viennent le trigone, la paroi postérieure, le voisinage des uretères; le col, les parois antérieures ou latérales, le sommet, en sont rarement le siège.

Les résultats sont moins précis sur la manière dont les tumeurs sont implantées sur la muqueuse vésicale: Stein et Pousson avancent que, dans la plupart des cas, les néoplasmes et surtout les papillomes sont le plus souvent pédiculés; mais un pédicule étroit serait l'exception (Thompson). Pour ce dernier auteur, les productions sessiles, dont la base est ordinairement représentée par la partie la plus large, ont approximativement le même degré de fréquence que les tumeurs franchement pédiculées.

Au point de vue chirurgical, Guyon classe les tumeurs de la vessie en *implantées*, *pédiculées*, *infiltrées*.

Un fait très remarquable est l'intégrité fréquente des ganglions lymphatiques pelviens et lombaires dans les tumeurs de la vessie, histologiquement démontrées les plus malignes, de même que l'absence de l'infection générale de l'économie.

La vessie est souvent modifiée dans sa capacité; tantôt elle est

rétractée sur la tumeur; tantôt, plus rarement, elle est dilatée.

Les parois sont généralement très hypertrophiées dans les endroits demeurés indemnes de la dégénérescence; elles peuvent être infiltrées de dépôts phosphatiques, s'il y a eu des phénomènes de cystite.

Les reins sont altérés si l'affection est de date ancienne; ils présentent le plus souvent alors des lésions de la néphrite interstitielle, puis de la pyélite et de la pyélo-néphrite suppurée.

Tumeurs bénignes. Papillomes. — Elles comprennent les tumeurs que l'on décrivait autrefois sous le nom de *fungus* et de *polypes* de la vessie. Elles sont essentiellement formées par une néoplasie du



Fig. 13. — Tumeur vilieuse (Musée Dupuytren).

tissu conjonctif formant une enveloppe aux vaisseaux capillaires qui parcourent les papilles, et recouverte d'une couche épaisse de cellules épithéliales (Cornil et Ranvier). Elles naissent du tissu conjonctif sous-muqueux, qui lui-même ne présente aucune trace de lésion pathologique.

Trois éléments caractérisent la structure des papillomes vésicaux (Küster) : 1^o l'épithélium en plusieurs couches; 2^o les vaisseaux capillaires plus ou moins dilatés; 3^o le tissu conjonctif. Le pédicule est formé par une prolifération localisée du tissu conjonctif de la muqueuse. Jamais il n'y a propagation de la tumeur aux couches

profondes de la vessie; le néoplasme est une affection de la muqueuse. Son ulcération est exceptionnelle.

Thompson distingue : 1^o le *papillome frangé*, auquel on applique ordinairement le nom de papillome *villoux*, ayant pour caractère de se développer en fines papilles figurant de longues franges très ténues et formant en général un groupe qui émerge d'une base étroite et circonscrite. Plongées dans un liquide, ces franges flottent comme des feuilles étroites de plantes aquatiques.

2^o Des *fibro-papillomes* qui ne sont pas composés en majeure partie par des prolongements papilliformes et sont d'une consistance beaucoup plus ferme. On y trouve des fibres musculaires lisses et du tissu conjonctif; les papilles sont ordinairement plus courtes que les franges de la variété précédente.

Ces papillomes, bien que le plus souvent bénins, ont un degré voisin de parenté avec l'épithélioma; leur élément principal est représenté par l'épithélioma en prolifération active et après l'extirpation d'un papillome, la récédive se fait généralement sous forme d'épithélioma (Tuffier).

3^o Des *tumeurs du type de transition*, semblant occuper une place intermédiaire entre le papillome et une production de mauvaise nature, le sarcome. On trouve dans ce type des cellules étrangères à sa structure, cellules petites et arrondies ou cellules larges, de forme irrégulière, à noyaux.

Ces tumeurs, quel que soit leur type, peuvent acquérir le volume d'une grosse noix ou d'une orange.

Ces deux dernières classes de tumeurs doivent aujourd'hui recevoir une autre interprétation histologique; quand on trouve des fibres lisses en grande quantité, il faut multiplier les coupes pour s'assurer qu'il ne s'agit pas d'un *myome* recouvert de franges papillaires (Clado). La présence des cellules embryonnaires dans les tumeurs dites de *transition* par Thompson indique seulement une inflammation récente qui n'a rien de spécifique et ne saurait faire admettre une variété de tumeur (*id.*).

D'après Tuffier, un grand nombre de ces prétendus papillomes ne seraient que des épithéliomes, après examen microscopique.

Adénomes. — On connaît quelques cas rares d'*adénomes* dus à la prolifération épithéliale des glandes normales de la vessie, et présentant comme éléments caractéristiques des tubes glandulaires

tapissés par un épithélium cylindrique. A un moment donné, la tumeur peut envahir la paroi vésicale, et se comporter comme un épithélioma cylindrique proprement dit.

Myomes. — Ces tumeurs dont on ne connaît guère qu'une vingtaine de cas, ont pour point de départ la couche musculaire de la vessie et sont composées, comme les myomes utérins, de fibres musculaires lisses, très volumineuses, réunies en lobules ou irrégulièrement entrelacées; elles sont très vasculaires. Elles sont plus souvent sessilées que pédiculées (Albarran); leur volume varie entre celui d'une noix et celui d'un œuf de poule. Les myomes ne s'ulcèrent qu'exceptionnellement.

On ne connaît qu'une observation de tumeurs à fibres *striées*, *rhabdomyome*.

Fibromes. — Ces néoplasmes ont été aussi décrits sous le nom de *polype fibreux*, de *fibro-papillome* (Thompson); c'est une tumeur ordinairement solitaire, pédiculée, de dimensions ne dépassant pas celles d'une noix ou d'une noisette, beaucoup plus grosse quand elle est recouverte de végétations papillaires. Elle naît aux dépens de la couche sous-muqueuse et présente la structure du fibrome *fasciculé* ou du fibrome à *cellules aplaties* (Clado).

Enfin, on a observé dans la vessie des *kystes*: les uns *simples*, développés à la base de l'organe aux dépens des glandes normales de la vessie, avec un contenu visqueux, clair ou jaunâtre; les autres ayant les caractères et le contenu ordinaire des *kystes dermoïdes*.

Tumeurs malignes. — *Cancers.* — Ces tumeurs ont pour caractère anatomique particulier d'envahir une plus ou moins grande étendue des parois de la vessie; cependant, elles peuvent présenter une tendance à la pédiculisation comme les tumeurs bénignes.

On peut donc distinguer une forme *infiltrée* relativement rare et une forme *végétante*, de beaucoup la plus commune.

L'*épithélioma* et l'*épithélioma alvéolaire*, ou *carcinome*, sont les variétés les plus ordinaires; le *sarcome* est exceptionnel; les épithéliomas ont pour origine l'épithélium de la muqueuse vésicale.

L'*épithélioma* se développe en un point quelconque de la face interne de la vessie, sous forme d'une végétation quelquefois multiple, du volume d'une noisette, d'un gland, mamelonnée, cunéiforme, ou hérissée de villosités, *cancer vilieux*; sa consistance est molle. Dans la forme infiltrée on trouve souvent des parties

du néoplasme ulcérées sous forme d'excavations à bords indurés.

Il s'agit en général de la forme d'*épithélioma pavimenteux tubulé*, beaucoup plus rarement *lobulé*.

On y trouve par exception l'*épithélioma cylindrique* ou *adéno-épithéliome* ayant pour point de départ les glandes de la vessie.

L'*épithélioma alvéolaire* ou *carcinome* a été souvent décrit et confondu avec les sarcomes et même les papillomes; il est essentiellement caractérisé par la présence d'un stroma fibreux circonscrivant des alvéoles qui communiquent entre elles et contiennent des cellules. Il peut se présenter sous les formes de l'*encéphaloïde*, du *squirrhe*, du *colloïde*. Son siège de prédilection est le bas-fond, puis la paroi postérieure de la vessie. On peut observer des tumeurs saillantes dans la cavité vésicale, ou des plaques plus ou moins saillantes amenant une induration partielle de la paroi de la vessie, plus rarement une infiltration cancéreuse de cette paroi (Clado). Les masses sont le plus souvent multiples, elles peuvent acquérir de très grandes dimensions, jusqu'à celles du poing ou d'une tête de fœtus à terme. La tumeur peut s'ulcérer; l'ulcération plus ou moins étendue présente toujours des bords végétants reposant sur une base indurée.

Le néoplasme peut se propager dans les ganglions iliaques ou abdominaux et se généraliser au rein, au poumon ou au foie.

La forme *colloïde* est exceptionnelle.

De même, le *sarcome* de la vessie est rare; il représente à peine le vingtième du nombre total des néoplasies vésicales (Clado). Son point de départ est probablement le stroma de la muqueuse; il forme en général une tumeur *sessile* du volume d'une noisette ou d'une noix, quelquefois plus; il a tendance à se propager du côté de l'urètre chez la femme, et à perforer la vessie en envahissant les organes du voisinage.

Le *myxome* de la vessie est surtout fréquent dans la première enfance; il se présente sous la forme d'une tumeur pédiculée ayant l'aspect d'une grappe de raisin, souvent demi-transparente, comme œdématisée, de consistance molle. Cette néoplasie récidive et s'étend comme les tumeurs les plus malignes.

Un caractère commun à toutes ces tumeurs est leur tendance marquée à présenter à leur surface un grand nombre de prolongements vasculaires, filiformes, comme les papillomes; on pourrait donc leur donner le nom de *cancer vilieux* (Duplay). Il en résulte

une certaine difficulté à classer quelques-unes de ces tumeurs.

Symptômes et diagnostic des tumeurs de la vessie. — On ne saurait, dans la grande majorité des cas, à une période peu avancée de l'affection, établir le diagnostic clinique des tumeurs bénignes et des tumeurs malignes. Le diagnostic anatomique en est même parfois difficile la pièce en main. Aussi, nous chercherons à tracer une symptomatologie générale des tumeurs de la vessie, en nous attachant à faire remarquer les signes grâce auxquels on peut soupçonner la variété de tumeur vésicale.

Les symptômes et les signes sont fournis par des modifications dans les caractères des urines, par des troubles fonctionnels et par divers modes d'explorations.

L'hématurie domine toute la symptomatologie des néoplasmes vésicaux; très exceptionnellement elle manque dans le développement d'une tumeur vésicale; elle en est souvent le premier et quelquefois même l'unique symptôme. Elle survient *sans douleur, sans cause provocatrice*; elle a un début brusque et inopiné, survenant la nuit ou le matin au réveil; elle ne cesse pas par le séjour au lit et elle disparaît brusquement comme elle est venue. Elle peut être très abondante, provoquer la rétention d'urine et amener rapidement un état anémique.

L'hématurie procède par périodes de quelques jours, d'une semaine, d'un mois, séparés par de longs intervalles de rémission, des semaines, des mois et même des années. Par son abondance, sa durée, sa répétition, elle peut épuiser le malade et l'amener aux degrés les plus avancés de l'anémie.

Le sang est surtout rendu à la fin de la miction; l'urine se fonce de plus en plus et du sang pur peut être expulsé. Le fait est surtout évident si l'on recueille l'urine d'une même miction dans plusieurs verres.

Chose remarquable, l'hématurie des néoplasiques a une allure absolument *capricieuse*; à un moment donné, elle peut disparaître brusquement, sans qu'on sache pourquoi. A une période avancée de l'affection, il n'est pas rare qu'elle se supprime d'une façon définitive.

Dans l'intervalle des hématuries, les urines restent parfaitement *limpides*, si ce n'est dans une période très avancée où il y a complication de cystite. Cette absence de mucus et de pus dans l'urine,

coïncidant avec des troubles de la miction qui pourraient faire croire à une cystite, est un fait important pour le diagnostic de la présence d'un néoplasme (Bazy).

Les divers caractères de l'hématurie liée à la présence d'un néoplasme vésical la feront distinguer de l'hématurie symptomatique de la présence d'un calcul de la vessie ou d'une affection des reins.

L'abondance et la fréquence des hématuries ne peuvent pas fournir d'éléments de diagnostic sur la nature *bénigne* ou *maligne* de la tumeur, des hémorragies graves et rebelles pouvant appartenir aux tumeurs histologiquement les plus bénignes.

L'examen répété des urines et surtout des dernières parties de la miction peut faire reconnaître au microscope des débris de tumeurs caractéristiques. Thompson a ainsi reconnu un papillome vilieux et Volkmann un myome de la vessie. On peut obtenir de ces débris en faisant de grands lavages de la vessie ou des lavages avec aspiration.

Les troubles fonctionnels sont moins importants. La fréquence des mictions est un symptôme qui existe toujours dans les tumeurs de la vessie; elle débute en général en même temps que l'hématurie; et dans la période avancée, elle devient extrêmement pénible et peut être liée à une complication de cystite.

La *douleur* est en général tardive; elle est subordonnée à l'état de la muqueuse vésicale, au siège de la tumeur et peut-être aussi au tempérament du sujet. Le corps de la vessie peut être envahi dans une grande étendue, sans qu'il existe de douleur. Celle-ci, au contraire, est presque constante et quelquefois extrêmement violente dans les tumeurs du col, et, coïncidant avec l'arrêt subit du jet, elle peut avoir quelque valeur pour faire présumer la présence d'un néoplasme dans cette région.

Thompson accorde une grande importance à l'*époque d'apparition* des phénomènes douloureux; dans les tumeurs malignes, ils seraient précoces et représenteraient ordinairement les premiers symptômes; dans les tumeurs bénignes, l'hématurie apparaîtrait la première et la douleur ne surviendrait que plus tard. Gayon n'accorde pas à ces particularités une grande importance diagnostique.

Les signes physiques sont fournis quelquefois par l'*inspection directe*, chez la femme, où une tumeur peut venir faire saillie à tra-

vers l'urètre dilaté; en général par la *palpation hypogastrique* et le *toucher rectal isolés* ou *combinés*; par le *cathétérisme vésical*; par une véritable opération permettant l'*exploration digitale de la vessie*, par la *cystoscopie*.

La palpation hypogastrique ne fournit en général que des résultats négatifs, si ce n'est dans les cas exceptionnels où la tumeur occupe la face antérieure ou le sommet de la vessie. Le toucher rectal simple ou combiné avec la palpation hypogastrique fait reconnaître la souplesse ou la rigidité des parois de la vessie, le degré de mobilité de cet organe sur le rectum. Le toucher vaginal donne les mêmes renseignements chez la femme. La perception des saillies dures, volumineuses, étendues au loin, fait penser que la totalité de l'épaisseur de la paroi est envahie.



Fig. 16. — Tumeur de la vessie vue au cystoscope (Nitze).

Les résultats *négatifs* de cet examen ont une grande importance, puisqu'ils permettent de supposer que la paroi n'est pas totalement envahie, que la tumeur n'est pas grosse, qu'elle n'a pas une très large base d'implantation et qu'elle s'est principalement développée du côté de la cavité vésicale.

Les résultats *négatifs* de cet examen ont une grande importance, puisqu'ils permettent de supposer que la paroi n'est pas totalement envahie, que la tumeur n'est pas grosse, qu'elle n'a pas une très large base d'implantation et qu'elle s'est principalement développée du côté de la cavité vésicale.

Le cathétérisme vésical ne donne souvent que des résultats négatifs; en outre, il est dangereux et peut provoquer des hémorragies rapidement mortelles. Il doit être pratiqué avec la sonde métallique à bec court, sans yeux, et nécessite quelquefois l'anesthésie chloroformique. Il peut permettre de reconnaître la forme, le volume et le siège du néoplasme, mais il peut aussi donner des renseignements tout à fait erronés.

Aujourd'hui, l'exploration directe de la vessie peut être pratiquée

à l'aide du cystoscope, grâce auquel on peut reconnaître les détails de forme et d'implantation d'une tumeur vésicale.

Enfin, dans des cas difficiles et douteux, la vessie peut être explorée directement. Chez la femme, la dilatation rapide de l'urètre sous le chloroforme permet d'aborder la cavité vésicale et de l'explorer avec le doigt. Chez l'homme, Thompson pratique la *boutonnière périnéale* en fendant l'urètre dans sa portion membraneuse et introduit le doigt jusque dans la vessie à travers la prostate et le col dilatés. L'index gauche explore la cavité vésicale, aidé par la pression de l'autre main sur la région hypogastrique.

Ce mode d'exploration ne peut guère donner de résultats si le périnée présente une grande épaisseur, s'il y a une hypertrophie de la prostate qui élève le col de la vessie et enfin s'il y a une étroitesse considérable de l'orifice du bassin qui empêche la main de déprimer le périnée. Aussi Guyon préfère de beaucoup pour cette exploration l'incision hypogastrique de la vessie qui permet l'abord et l'exploration de la cavité vésicale dans tous les cas, et qui constitue le premier temps d'une intervention chirurgicale beaucoup plus sûre et plus facile que par la voie périnéale.

Traitement. — Il peut être *palliatif* et ne s'adresser qu'à des symptômes comme l'hématurie ou les douleurs de la miction. Ce traitement devra être le seul employé quand on aura fait le diagnostic d'une des formes inopérables de cancer.

Contre l'hématurie, on recommandera le repos absolu au lit, les applications froides sur la région hypogastrique, les lavements froids, l'emploi des divers hémostatiques donnés à l'intérieur. Tous ces moyens n'ont qu'une action douteuse.

Thompson recommande des injections intra-vésicales pratiquées une ou deux fois par jour suivant les indications, à la dose de 20 à 60 gouttes de teinture de perchlorure de fer pour 125 grammes d'eau froide ou d'une solution de nitrate d'argent de 6 à 56 centigrammes pour 125 grammes d'eau.

Une solution tiède de tannin à 1 gramme ou 1 gr. 50 pour 100 sera aussi injectée avec avantage (Guyon).

Les douleurs horribles de la cystalgie et du ténésme vésical peuvent être beaucoup soulagées par le drainage de la vessie par la voie périnéale (Thompson) ou par une incision vésicale faite à la région hypogastrique, ou chez la femme par l'établissement d'une fistule vésico-

vaginale. On entretient la fistule hypogastrique soit à l'aide d'un tube élastique (Thompson), soit avec une canule spéciale (Bazy) analogue aux canules à trachéotomie. Ce sont des opérations palliatives qui pourront donner les meilleurs résultats pour le soulagement des douleurs. Elles ont la plus grande analogie avec la formation d'un anus artificiel créé dans le cas de cancer ano-rectal.

Du même coup l'ouverture de la vessie en faisant cesser les contractions vésicales fait disparaître les hématuries.

Le traitement curatif consiste à faire l'extirpation de la tumeur. Chez la femme, l'ablation par les voies naturelles doit être l'opération de choix.

Sur 57 opérations de tumeurs de la vessie, 55 fois l'urètre a offert un chemin suffisant soit après dilatation, soit même quelquefois sans autre dilatation que celle pratiquée par la hernie de la tumeur (Pousson).

Les tailles uréthro ou vésico-vaginales ne seront pratiquées que dans les cas exceptionnellement difficiles.

La tumeur abordée par une de ces voies est enlevée par excision, soit avec les ciseaux ou un serre-nœud, soit par le grattage à la curette et au doigt, soit par torsion, etc. L'opération ne s'accompagne en général que d'une hémorragie modérée, facile à arrêter avec des injections froides d'une solution d'acide borique à 4 pour 100, laquelle sert en même temps au lavage de la vessie.

Chez l'homme, l'ablation des tumeurs de la vessie se fait par la voie périnéale ou par la voie hypogastrique. Exceptionnellement on peut, à l'aide de l'endoscopie vésicale, enlever par l'urètre quelques petits néoplasmes pédiculés.

Par la voie périnéale on pratique, soit l'une des *tailles* ordinairement appliquées à l'extraction des calculs, soit la simple *boutonnière périnéale* préconisée par Thompson.

Par cette boutonnière, à travers la portion prostatique de l'urètre et le col dilatés, Thompson introduit le doigt, puis une pince-forceps spéciale dont les bords larges et rugueux saisissent, sans la couper, la plus grande portion saillante de la tumeur, de façon à l'attirer au dehors.

Cette intervention par la voie périnéale tend à être tout à fait abandonnée pour la suivante.

La cystotomie *hypogastrique*, destinée à aborder un néoplasme de

la vessie, a été faite pour la première fois, en France, par P. Bazy (décembre 1882). Elle est surtout préconisée par Guyon, qui lui trouve avec justesse de grands avantages pour l'exploration et les manœuvres intra-vésicales. La vessie étant ouverte et les lèvres de l'incision maintenues béantes et soulevées à l'aide de deux fils passé de chaque côté, le néoplasme est enlevé par un procédé d'exérèse quelconque, souvent par grattage avec le doigt ou avec la curette de Wolkmann, quelquefois avec un serre-nœud ou l'anse galvano-caustique, ou mieux par une incision cernant le pédicule de la tumeur et suivie de la suture au catgut de la plaie vésicale.

Cette intervention doit être pratiquée dès que le diagnostic est confirmé; elle sera d'autant plus bénigne et plus efficace qu'elle sera plus précoce. Sa mortalité actuelle prise en bloc est de 29,4 pour 100 (Tuffier); en détail, elle est de 6,4 pour 100 dans les tumeurs bénignes et de plus de 44 pour 100 dans les tumeurs malignes; la récurrence très fréquente s'élève à 44,6 pour 100 dans les néoplasmes bénins, à 50,7 pour 100 pour les néoplasmes malins (Clado).

Enfin, dans des cas rares où le néoplasme siègerait au sommet ou sur la paroi antéro-latérale de la vessie et présenterait une large base sessile, il ne serait pas irrationnel (Monod, Bazy) de réséquer la paroi antérieure et même la paroi latérale du réservoir urinaire, si l'on avait la certitude de pouvoir enlever dans sa totalité la zone dégénérée. Norton (1879) a réséqué avec succès chez la femme une portion de la base de la vessie pour enlever un papillome frangé sessile, et fermé un mois plus tard la fistule vésico-vaginale consécutive à l'opération.

Troubles nerveux fonctionnels de la vessie.

Si l'on dégage de ce groupe tous les cas où les troubles fonctionnels de la vessie sont sous la dépendance d'une lésion plus ou moins éloignée d'un point quelconque des organes urinaires, le nombre et la fréquence de ces troubles sont peu considérables. On a souvent, en effet, décrit comme une affection idiopathique des phénomènes qui n'étaient que le symptôme d'une lésion siégeant à distance et méconnue.

S. Duplay distingue avec raison : 1^o la *névralgie* de la vessie caractérisée par des phénomènes douloureux ayant pour siège le corps

ou le col de la vessie, sans spasme ni contracture; 2^o le *spasme* ou la *contracture* du corps ou plus souvent du col de la vessie, *avec* ou *sans* douleur.

On décrit encore quelquefois ces divers états sous le nom de *cystalgies*. Nous ajouterons à ces troubles nerveux fonctionnels la *paralysie de la vessie*.

a. La *névralgie de la vessie*, sans spasme ni contracture, est une affection très rare, liée le plus souvent à d'autres phénomènes hystériques. Elle est essentiellement caractérisée par une douleur fixe ou des crises douloureuses siégeant dans la région hypogastrique et s'irradiant à la verge et à la vulve, ou à l'anus, dans les aines, etc.; les douleurs sont exagérées par les émotions morales et toutes les causes capables de congestionner le petit bassin. Elles coïncident dans quelques cas avec une névralgie lombo-abdominale ou lombotérine. Mais, phénomène particulier, les urines sont rendues sans douleurs et sans fréquence anormale et l'exploration de la vessie et de l'urètre n'y démontre ni spasme, ni contracture, ni lésion matérielle.

Ces troubles seront combattus par la médication antispasmodique et en particulier par l'hydrothérapie locale et générale.

b. Le *spasme non douloureux* de la vessie ou l'*irritabilité* de la vessie répond en partie à ce que les Anglais désignent sous le nom d'*irritable bladder* (Gant, 1872). Sous ce titre, en effet, ils désignent un besoin plus ou moins urgent et plus ou moins douloureux de se livrer à la miction.

Si nous supprimons l'élément douleur, qui paraît surtout lié à la contracture du col, pour nous la *vessie irritable* est celle dans laquelle il y a perte ou diminution de la tolérance normale du contenant pour le contenu. Au contact de l'urine, la muqueuse traduit son agacement par un besoin renouvelé d'uriner. Les mictions sont fréquentes, impérieuses, quelquefois involontaires; elles s'exagèrent par le froid, l'humidité et quelquefois par la chaleur du lit. Cette irritabilité de la vessie se trouve déterminée, en dehors de toute inflammation de l'organe, par des causes siégeant en dehors d'elle, telles que le rétrécissement du méat et le phimosis congénital.

c. Le *spasme douloureux* ou *contracture* de la vessie affecte particulièrement non seulement l'orifice uréthro-vésical, mais l'ensemble des faisceaux musculaires qui entrent dans la structure des portions

prostatique et membraneuse de l'urètre et qui en forment le véritable sphincter (Guyon). Il s'agit surtout d'une contracture de ces sphincters, le corps de l'organe étant en général indemne.

Outre la fréquence et le besoin impérieux des mictions, le jet peut se trouver très modifié; tantôt il est volumineux, rapide et projeté avec force, tantôt il devient petit, filiforme, tortillé, interrompu ou projeté sans énergie au point de tomber verticalement. Quelquefois, le départ de l'urine est lent et nécessite un grand effort; d'autres fois les dernières gouttes ne sont que péniblement expulsées; enfin, souvent la miction est très longue.

Duplay signale en outre la fréquence d'érections persistantes et fatigantes, suivies ou non de pollutions nocturnes à répétition (Fourmier).

Ces divers troubles de la miction s'accompagnent le plus souvent de douleur plus ou moins vive ou intermittente, soit au début, soit pendant toute la durée de l'expulsion de l'urine. Quelquefois localisée au gland, au pubis, elle s'irradie souvent le long de la verge, aux cuisses, aux aines, à l'anus. Sourde parfois et continue, elle revêt dans d'autres cas le caractère des crises pendant lesquelles tous les troubles fonctionnels et douloureux sont portée à leur summum.

Il peut même se produire alors une véritable rétention d'urine exigeant le cathétérisme.

L'exploration de l'urètre peut donner d'importants résultats: la sonde exploratrice à boule n° 16 ou 18, arrivée à la portion membraneuse, trouve celle-ci fermée et résistante, ne la franchit qu'au bout de quelques instants de pression, et dans tout ce parcours est fortement serrée et maintenue en même temps qu'elle provoque en général une violente douleur. Elle redevient libre dès qu'elle arrive dans la vessie et reproduit à son retour les mêmes sensations qu'à son entrée pour le malade et le chirurgien.

D'autres fois, la contracture de la région membraneuse est telle qu'aucun instrument ne peut la franchir. Il est alors indispensable de tenir un compte très exact du point où la boule se trouve définitivement arrêtée, les rétrécissements de l'urètre ne siégeant pas en général au delà de 12, 15 ou 14 centimètres au plus à partir du méat.

Étiologie. — S'il est quelques cas où l'on est obligé d'admettre la nature *idiopathique* ou *essentielle* de ces troubles fonctionnels, le

plus souvent on en trouve la raison dans un état particulier soit d'un point quelconque des organes urinaires, soit des organes voisins, soit dans les caractères de l'urine, soit dans une lésion commençante ou confirmée de la moelle épinière.

La longueur exagérée du prépuce ou ses adhérences au gland avec accumulation de matière sébacée, l'étranglement du méat, les polypes de l'urètre chez la femme, la présence d'ascarides dans le rectum, d'hémorroïdes, de fissure anale, les maladies utérines, l'acidité exagérée de l'urine, ses modifications après des excès de boisson, peuvent déterminer l'irritabilité vésicale. De même, la lithiase rénale ou la pyélo-néphrite ou la néphrite suppurée, l'inflammation d'une vésicule séminale, peuvent provoquer les mêmes phénomènes et donner le change en faisant croire à une lésion uréthro-vésicale.

Mais le plus souvent, quand il y a persistance des phénomènes et quand leur intensité est grande, deux causes doivent être le plus ordinairement invoquées; à savoir : l'*envahissement tuberculeux* d'un point de la vessie ou de l'urètre ou le *début d'une ataxie locomotrice*.

Néanmoins, dans un certain nombre de cas, on est bien forcé d'admettre que les troubles fonctionnels sont purement d'*origine psychopathique*. Le sujet, soit à l'occasion d'une lésion uréthrale ou vésicale ancienne ou récente, légère, insignifiante, soit même en l'absence de toute lésion, est constamment préoccupé de l'état de fonctionnement de la vessie. Cette *préoccupation mictionnelle* (Janet, Thèse de Paris, 1890) entretient la vessie dans un état d'irritation constante qui se traduit par la miction fréquente, la *pollakiurie* (Corby, Thèse de Paris, 1895). Celle-ci, d'autant plus fréquente que le malade est moins distrait ou plus ramené vers ses préoccupations vésicales, disparaît en général avec le sommeil.

Souvent aussi, cette psychopathie urinaire se traduit par un *spasme uréthral* déterminant pendant la miction le phénomène connu sous le nom de *bégaiement urinaire* (Paget).

Souvent aussi, à ces troubles vésicaux se joignent des troubles *génitaux*, l'impuissance, l'éjaculation nocturne et les sujets de ce genre, en général nerveux héréditaires, arrivent facilement à la neurasthénie et à l'hypochondrie.

Il est facile d'inférer de cette variété considérable de causes que le pronostic des troubles fonctionnels de la vessie ne saurait être for-

mulé d'une manière générale et varie tout à fait avec la nature de leur cause provocatrice.

Traitement. — La même considération s'applique au traitement, qui ne devra être institué qu'après un examen minutieux des organes génito-urinaires et des régions voisines. La suppression d'une des causes que nous avons examinées pourra faire disparaître le mal comme par enchantement.

Le traitement médical devra aussi occuper une large place et trouvera ses indications dans l'état général du sujet, dans l'examen des urines, etc.

Dans des cas rebelles, l'instillation de quelques gouttes de solution de nitrate d'argent au 50^e dans la région prostatique de l'urètre, le cathétérisme simple ou le cathétérisme dilatateur avec les sondes Béniqué, quelquefois la dilatation forcée du col vésical à l'aide du divulseur imaginé par Tillaux, seront des moyens utiles et efficaces.

Enfin quand le spasme et la douleur ne trouvent aucune amélioration par ces divers traitements, on a pratiqué et on pratiquera avec avantage une des opérations de cystotomie sur lesquelles j'ai insisté à propos du traitement des cystites chroniques rebelles.

d. *Paralysie de la vessie.* — Nous ne décrivons pas sous ce nom l'état particulier d'*atonie* dans lequel se trouve le réservoir urinaire dans la rétention d'urine par un obstacle mécanique à l'excrétion de l'urine, non plus que les troubles de la miction observés chez les hystériques ou chez les sujets atteints de fièvres graves ou d'affections médullaires. Nous ne nous occupons que de la paralysie vraie d'origine traumatique. Elle reconnaît presque toujours pour cause une violence extérieure portant sur l'axe médullaire.

La paralysie de la vessie est un des symptômes fréquents de cet état particulier, décrit sous le nom de *commotion médullaire*, succédant à de grands ébranlements du tronc sans lésion apparente localisée; le plus souvent elle reconnaît une plaie de la moelle ou une fracture ou une luxation du rachis.

Les lésions médullaires siégeant au-dessus de la douzième dorsale donnent lieu à la paralysie du corps vésical, c'est-à-dire à la rétention, tandis que dans celle du sphincter, l'incontinence est produite ordinairement par les lésions portant sur la région lombaire de la moelle. Les lésions de la queue de cheval semblent provoquer tout d'abord de

la rétention, puis secondairement de l'incontinence (*ischurie paradoxale*). Raymond, in Thèse de Dufour, Paris 1896).

Symptômes. — La paralysie du corps de la vessie paraît plus fréquente que celle du col, et se traduit par la rétention d'urine avec toutes ses conséquences. La sonde introduite dans la vessie ne laisse écouler l'urine que lentement et sans jet; celui-ci ne se produit que par la compression de l'hypogastre pour cesser avec elle.

Dans la paralysie du col, l'urine s'écoule constamment goutte à goutte dès qu'elle arrive des reins dans la vessie; celle-ci est vide et le cathétérisme n'en ramène rien.

L'urine ne tarde pas à s'altérer et à devenir ammoniacale, surtout s'il y a des phénomènes inflammatoires du côté de la lésion médullaire avec production probable de troubles trophiques dans les parois vésicales.

Le traitement ne saurait être au début que celui de la cause de la paralysie; plus tard les injections froides, l'ergoline à l'intérieur ou par la voie hypodermique, la faradisation à l'aide de courants continus, pourront rendre quelques services.

CHAPITRE IV

AFFECTIONS DE LA PROSTATE

I

LÉSIONS TRAUMATIQUES DE LA PROSTATE

Étiologie. — Les plaies de la prostate sont rares; elles accompagnent en général des plaies de la vessie ou du plancher périnéal.

Elles sont le fait d'une action chirurgicale ou d'un traumatisme accidentel. La prostate est sectionnée dans les divers procédés de taille périnéale; elle peut être déchirée par un cathétérisme malheureux, et la plaie contuse qui en résulte porte le nom de *fausse route*.

Les plaies accidentelles sont produites de dehors en dedans par des coups d'épée ou de couteau ou par une chute sur un corps plus ou moins effilé, tranchet, branche d'arbre, échalas. Des corps étrangers

du rectum peuvent blesser la glande, à travers la paroi antérieure de l'intestin, dans des tentatives faites pour leur extraction.

On a vu des calculs et des corps étrangers engagés dans l'urètre déterminer des solutions de continuité de la prostate. Enfin, celle-ci peut être atteinte par des projectiles d'armes à feu, avec complication fréquente de blessure des organes voisins et de fracture des os du bassin.

Symptômes et diagnostic. — L'urétrorragie et l'écoulement de l'urine par la plaie extérieure au moment de la miction sont les deux signes importants. L'hémorragie peut se produire à la fois par le méat et par la plaie extérieure, si elle est abondante; le sang peut s'accumuler dans la vessie si le col est intéressé.

L'urine ne passe par la plaie extérieure que si celle-ci est suffisamment large et directe; elle s'écoule par intermittence, au moment des mictions, ou d'une manière continue, s'il y a une section du col vésical. Elle s'infiltré dans les tissus si la plaie est étroite et tortueuse, et à plus forte raison si la déchirure de la prostate est produite de dedans en dehors, sans solution de continuité des téguments.

L'exploration directe à l'aide d'une sonde ou d'un instrument mousse, le toucher rectal, pourront donner d'utiles renseignements sur le siège de la plaie. Ces moyens peuvent faire reconnaître la présence d'un projectile arrêté dans le tissu de la glande.

Les blessures de la prostate sont toujours graves, à cause de la possibilité de l'infiltration d'urine et des complications septiques au voisinage des plexus veineux du petit bassin.

Traitement. — L'infiltration d'urine sera prévenue par le cathétérisme répété, la pose d'une sonde à demeure ou même la ponction sus-pubienne de la vessie. Dans le cas de fausse route, le cathétérisme sera fait avec les instruments et les précautions nécessités par l'hypertrophie de la prostate.

S'il y a un commencement d'infiltration d'urine, avec ou sans plaie extérieure, les parties molles du périnée seront largement ouvertes pour donner une issue facile aux liquides accumulés dans la région.

II

LÉSIONS VITALES ET ORGANIQUES DE LA PROSTATE

1° Affections inflammatoires. — Prostatite.

La *prostatite* peut affecter une marche *aiguë* ou *chronique* ; dans les deux cas elle peut se terminer par la formation d'*abcès*.

Il faut faire remonter à Desault les premières notions précises sur la prostatite aiguë et sur les abcès de la prostate ; Segond (Thèse de Paris, 1880) en a fait une excellente étude.

A. — Prostatite aiguë.

Étiologie. — La prostatite aiguë s'observe surtout à l'âge moyen de la vie ; elle éclate particulièrement chez des sujets porteurs d'une lésion prostatique ou urétrale préexistante qui passe à l'état aigu sous l'influence d'un excès ou d'une manœuvre opératoire, sans conséquence chez des sujets sains.

On a décrit des prostatites aiguës de *cause générale*, consécutives aux oreillons, à la variole (Béraud), à l'infection purulente.

Les causes *locales* sont de beaucoup les plus importantes ; les violences extérieures, les contusions du périnée, les plaies accidentelles ou chirurgicales de la prostate, les accidents du cathétérisme, la présence d'une sonde à demeure, de fragments de calculs ou de corps étrangers, sont souvent le point de départ de l'inflammation prostatique. *Mais sa cause la plus fréquente est la blennorrhagie* ; cette complication de la chandepisse éclate en général vers la fin de la troisième semaine, le plus souvent à l'occasion d'un excès quelconque de boisson, de coït, de fatigues, de marche, etc., ou quelquefois par l'usage prématuré ou abusif des injections pendant la période aiguë des accidents urétraux. L'injection provoque une auto-inoculation ou agit comme une véritable violence portant sur la région prostatique.

La prostatite peut aussi être provoquée par le froid humide agissant sur le périnée, comme dans la station assise sur un banc de pierre ou sur le gazon mouillé (Thompson) ; ou bien par des irrita-

tions de voisinage, comme des lésions inflammatoires ou organiques de l'anus et du rectum.

Quelquefois la cause de cette inflammation échappe complètement aux recherches.

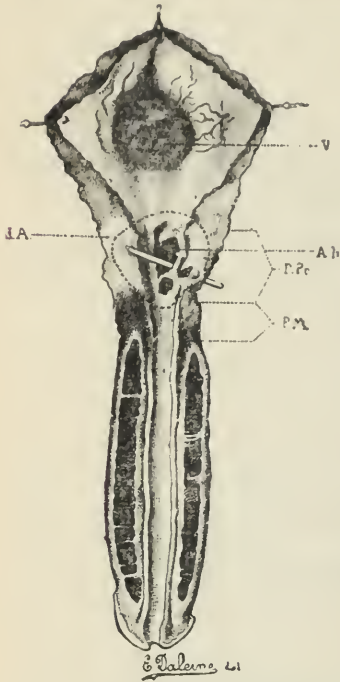

Fig. 17. — Abscès de la prostate ouverte dans l'urètre (Guyon et Bazy).

P.Pr, portion prostatique; P.M, portion membraneuse; Ab, abcès de la prostate; LA, limite de l'abcès. Au niveau de la prostate, on voit trois orifices de dimensions différentes, faisant communiquer l'abcès de la glande avec l'urètre; une sonde passée à travers le plus grand des orifices se dirige vers le côté gauche, le pus s'est surtout dirigé de ce côté pour aller s'ouvrir du côté de la fesse à travers l'échancrure sciatique.

Anatomie pathologique. — D'après les examens de Brissaud et Segond, la prostatite débute par l'élément glandulaire, soit par propagation directe de la phlegmasie de la muqueuse urétrale à la muqueuse des conduits prostatiques, soit par propagation à distance.

Il se fait une abondante prolifération de l'épithélium du canal excréteur et de celui des culs-de-sac, avec tendance à la régression ou à la suppuration, pendant que le tissu glandulaire s'infiltré de noyaux embryonnaires qui peuvent se résorber, s'organiser ou passer à la suppuration.

Quel que soit le point de départ des lésions, au bout de très peu de temps les éléments intra et extra-glandulaires sont également envahis, et il n'y a que peu d'intérêt à distinguer une prostatite *glandulaire* ou *catarrhale* et une prostatite *phlegmoneuse*. Chaque département glandulaire peut s'enflammer isolément, comme le fait se passe dans la mamelle: un lobule glandulaire très altéré peut être voisin d'un lobule encore sain.

Dans la première période, la glande dans son ensemble est augmentée de volume, lobulée, plus ferme et en même temps plus friable qu'à l'état normal; la pression fait sourdre par les orifices glandulaires un liquide épais, filant, quelquefois sanguinolent.

La suppuration, très précoce, est marquée par l'apparition de petits foyers jaunâtres, disséminés en nombre plus ou moins grand

dans la prostate, d'abord isolés, puis bientôt confluent et formant par leur réunion un véritable abcès. Ce mode de formation rend compte de la forme primitivement irrégulière et anfractueuse de ces abcès.

Le pus, filant et visqueux, est souvent teinté de sang et peut varier de quelques gouttes jusqu'à 160 et 180 grammes (Thompson). Le volume de l'abcès ne dépasse pas souvent celui d'un pois, d'une noisette, d'une noix ; il peut acquérir la dimension d'une mandarine. La glande a dans ce cas complètement disparu.

Le siège ordinaire des abcès de moyen volume est un des lobes latéraux, et particulièrement sa face urétrale ; il est tout à fait exceptionnel de les rencontrer sur la ligne médiane postérieure et dans la portion pré-urétrale de la prostate.

Le pus peut se vider dans l'urètre à droite et à gauche du verumontanum par une perte de substance de forme variable, quelquefois par des orifices multiples en pomme d'arrosoir.

L'urètre, resté intact, peut être entièrement disséqué par le pus et traverser comme un tube la collection purulente qui l'entoure.

Les canaux éjaculateurs sont souvent dilatés, ulcérés à leur orifice ou dans leur paroi, quelquefois disséqués ou détruits par la suppuration.

Quand le pus se fait jour à travers les parois de la loge prostatique, il perfore le plus souvent la lame prostato-péritonéale et se dirige vers le rectum. Dans les cas où la suppuration est diffuse et envahissante, elle peut fuser en haut vers le péritoine, en bas vers les fosses ischio-rectales ou en avant vers le pubis. On a vu le pus, parti de la paroi antéro-supérieure de la loge prostatique, remonter derrière la paroi abdominale antérieure jusqu'au-dessus du rebord des fausses côtes. La suppuration traverse rarement l'aponévrose moyenne pour tendre directement vers le périnée. Elle peut à la fois suivre diverses directions, d'où la formation de clapiers et de fistules.

Dans tous ces cas, il s'agit de *péri-prostatites secondaires* consécutives à l'irruption dans le tissu cellulaire de la collection née dans la prostate. Il est nécessaire de les distinguer des *péri-prostatites d'emblée* qui peuvent se déclarer alors que la prostate est simplement hyperémisée ou légèrement enflammée. Duplay les compare aux phlegmons du petit bassin succédant à une métrite.

Cette *péri-prostatite* est, dans l'immense majorité des cas, une

rétro-prostatite, c'est-à-dire que l'inflammation phlegmoneuse siège dans le tissu cellulaire abondant, lâche et vasculaire, situé entre le rectum et la vessie, et séparé de la prostate par la mince lamelle prostatopéritonéale. Le plus souvent elle reconnaît pour cause une prostatite suppurée ; très rarement, une lésion du rectum, de la vessie ou des vésicules séminales. On ne sait encore au juste si la propagation inflammatoire se fait par les veines, les lymphatiques ou par simple continuité de la prostate à la zone celluleuse.

Le pus peut fuser dans tous les sens : dans les cas simples il se porte au plus près et se verse directement dans le rectum, la vessie, ou indirectement dans l'urètre par l'intermédiaire d'un abcès intraprostatique déjà ouvert dans le canal. On a vu la suppuration apparaître au périnée, aux régions inguinale, obturatrice, fessière, ombilicale.

Symptômes. — La prostatite peut être *subaiguë*, ou *phlegmoneuse* et franchement *aiguë* tendant rapidement à la suppuration.

La première forme, surtout fréquente chez les malades atteints d'une affection ancienne des voies urinaires, éclate après un excès de coït ou une tentative de traitement de la lésion primitive. Elle débute par une pesanteur subite du côté du périnée et du rectum, avec douleur et sensation de cuisson dans le fond du canal pendant la miction, qui est peu augmentée de fréquence. Il y a souvent de la fièvre avec tendance au frisson et constipation.

Le toucher rectal démontre une augmentation de volume en général plus prononcée sur un lobe que sur l'autre, et une exagération de la sensibilité.

Le plus souvent, la collection s'ouvre dans l'urètre soit spontanément, soit à la suite d'un cathétérisme, et il s'écoule par le méat un peu de pus mêlé de sang. C'est la forme bénigne.

La forme *aiguë*, *phlegmoneuse*, éclate par un frisson avec élévation notable de la température, soif, insomnie, agitation. Une violente douleur se déclare à la région périnéale, exagérée par la pression exercée surtout en un point du raphé médian, par la station assise, par le croisement des jambes, rendant les mouvements et la marche impossibles. La miction est horriblement douloureuse, l'urine n'est émise qu'après de grands efforts et sort goutte à goutte en déterminant dans le fond du canal une sensation de brûlure. Quelquefois il

ya dès le début rétention complète de l'urine ; en général elle ne se déclare que tardivement. La *fréquence* des mictions n'est que peu augmentée dans la plupart des cas.

Dans cette première période, la défécation est pénible sans être encore réellement douloureuse.

Dans la période d'état, tous les symptômes s'exagèrent : les douleurs de la miction sont portées à leur summum avec rétention plus ou moins complète d'urine ; il s'établit un ténésme rectal des plus pénibles, entretenu par une fausse sensation de corps étranger arrêté dans le rectum (Desault, Boyer).

Le toucher rectal indique une augmentation de volume de la prostate, qui prend une forme carrée (Vidal) si la prostatite est générale, et présente une série de bosselures ou de mamelons ou une hypertrophie latérale dans la prostatite partielle.

Le cathétérisme, très douloureux et souvent dangereux, ne doit pas être employé comme moyen de diagnostic.

La résolution assez fréquente dans la forme subaiguë, congestive, est exceptionnelle dans la prostatite phlegmoneuse. La terminaison par suppuration est alors la règle, et se manifeste vers le sixième, le huitième ou le dixième jour. Les troubles de la miction et de la défécation sont portés à leur maximum ; la rétention d'urine est de règle presque absolue, quand bien même l'abcès ne tend pas directement vers l'urètre.

Outre l'augmentation du volume, en général plus prononcée d'un côté que de l'autre, le toucher rectal fait percevoir un *pouls rectal* ou *pouls prostatique* donné par les battements des artères de la paroi antérieure du rectum.

Si l'abcès s'avance jusqu'à la limite postérieure de la glande, le doigt apprécie facilement son relief et la nature de ce relief ; s'il est plus central et séparé par une couche de tissu prostatique ou par le tissu péri-prostatique induré, le doigt ne perçoit plus qu'un mélange de mollesse et de tension profondes ; il rencontre à côté d'une surface dure et résistante un point tout à la fois dépressible et élastique. La pression exercée sur la prostate peut quelquefois faire apparaître un petit flot de pus au méat.

La suppuration a tendance à se faire jour à l'extérieur ; si elle est évacuée de bonne heure par une incision appropriée, la guérison peut être obtenue rapidement. En général, le pus se fait jour dans

l'urètre (55 fois sur 115 cas, Segond), soit spontanément, soit pendant le cathétérisme. Il s'écoule par le méat d'une manière intermittente, par petits flots plus ou moins rapprochés; il est mêlé au premier jet d'urine, l'excrétion étant normale.

L'ouverture de l'abcès dans le rectum a lieu généralement pendant la défécation; le pus s'échappe en plus ou moins grande quantité mêlé aux matières, provoquant des besoins plus ou moins répétés. La guérison peut succéder à cette issue du pus.

L'abcès peut s'ouvrir à la fois dans l'urètre et dans le rectum ou il peut fuseler dans diverses directions que nous avons déjà signalées. Le plus souvent, en effet, la première ouverture spontanément faite dans l'urètre reste insuffisante, et il se fait des décollements et des ouvertures secondaires.

Segond range en trois catégories les diverses marches de la suppuration: la première comprenant les cas fréquents, habituels (ouvertures urétrales et rectales, fusées périnéales et ischio-rectales); la seconde, les cas rares (fusées inguinales et obturatrices); la troisième, les cas exceptionnels (propagation péricrurale, fusées vers l'ombilic, la grande échancrure sciatique et les fausses côtes, ouverture péritonéale).

Quelquefois, chez de vieux urinaires, des abcès prostatiques se développent sans donner lieu à des troubles fonctionnels manifestes et ne sont reconnus que par le toucher rectal. Leur formation s'accompagne d'un état adynamique des plus graves, comme dans certains états typhoïdes.

La terminaison par gangrène est exceptionnelle.

Complications. — Ce sont surtout la *péri-prostatite*, sur laquelle nous avons déjà insisté, et qui n'est souvent qu'une phase de l'évolution de la prostatite suppurée, et la *phlébite* des sinus prostatiques, qui s'accompagne souvent d'infection purulente.

Pronostic. — Le pronostic de la forme subaiguë congestive est généralement bénin; il reste le même quand il se forme un abcès de petit volume ouvert spontanément dans l'urètre, sans phénomène généraux bien marqués. Il peut cependant persister un état subaiguë qui, chez un sujet prédisposé, pourra aboutir, comme terme ultime à la tuberculisation (Guyon).

Le pronostic des abcès prostatiques est sérieux; 1 malade sur 7 succombe aux progrès de son affection, et 1 sur 7 des guéris rest

porteur d'une fistule persistante (Campehon, *Dictionnaire de médecine et de chirurgie pratiques*).

La périprostatite aggrave le pronostic ; elle s'accompagne de longues fusées purulentes et de décollements étendus et a souvent entraîné la mort par infection purulente.

Diagnostic. — Les troubles fonctionnels et les commémoratifs conduisent en général à un diagnostic précis ; mais c'est le toucher rectal qui en fournit les meilleurs éléments.

La *coopérite* et la *péricoopérite*, ou inflammation des glandes de Cooper et de leur atmosphère cellulense, se distinguent de la prostatite par l'absence de toute modification du côté du rectum et surtout par la constatation d'un gonflement qui est purement périnéal et toujours latéral.

Dans la cystite, la fréquence des mictions est plus considérable, le ténésme rectal est moins prononcé et le toucher n'indique rien du côté de la prostate.

L'abcès prostatique sera reconnu aux divers signes que nous avons indiqués ; nous ne voulons plus insister ici que sur la *nécessité absolue de pratiquer le toucher rectal* chez les sujets atteints de troubles urinaires, chez lesquels il peut faire découvrir une collection purulente développée sans grands phénomènes fonctionnels.

La périprostatite pourra être soupçonnée quand les contours de la prostate seront effacés en totalité ou en partie et se déroberont aux recherches et que le doigt rencontrera de suite de la résistance sans autre interposition que la paroi intestinale.

Traitement. — Les antiphlogistiques et les calmants doivent être largement employés au début de l'inflammation prostatique ; dix, vingt et même trente sangsues, appliquées à plusieurs reprises, des grands bains généraux prolongés, des lavements à la température de 50 ou 55 degrés, des applications émollientes, des préparations belladonnées et opiacées sous leurs diverses formes et surtout en suppositoires, seront des moyens utilement prescrits.

La rétention d'urine pourra être combattue par le cathétérisme pratiqué avec une sonde molle ou une sonde à bécquille n° 45 ou 46 ; elle nécessite quelquefois la ponction sus-pubienne avec aspiration.

Dès qu'un abcès de la prostate est reconnu, il doit être ouvert, l'intervention précoce étant le seul moyen de prévenir les vastes supurations et les fistules rebelles qui entraînent la mort des malades.

Si l'abcès a tendance à se montrer à la région périnéale, il sera lâchement ouvert en ce point à l'aide d'une large incision transversale pratiquée comme dans le premier temps de la taille prérectale.

En général, l'abcès est ouvert par le rectum en un point indiqué par le toucher rectal, qui fournit une sensation de résistance et d'élasticité particulière. Un bistouri à pointe cachée par une boulette de cire est introduit à plat sur le doigt, qui s'assure de l'absence en ce point de pulsation artérielle marquée. Un mouvement d'abaissement du manche permet de faire la ponction et l'incision sur le doigt qui sert de guide.

Ce procédé, généralement employé et suivi souvent de bons résultats, a donné lieu quelquefois à des hémorragies extrêmement inquiétantes. En outre, il agit à l'aveugle et ne permet pas de placer ni de faire l'incision comme on veut. Avec Segond, nous préconisons l'ouverture précoce par le périnée, comme dans le premier temps de la taille prérectale. Cette incision à ciel ouvert permet d'ouvrir largement la collection dans tous ses embranchements, de la vider complètement, d'irriguer et de désinfecter la poche et de lier les vaisseaux s'il y en a qui donnent.

En tout cas, la cicatrisation doit être très surveillée, la région prédisposant à la formation des décollements, des clapiers et des fistules.

B. — *Prostatite chronique.*

Étiologie. — La prostatite chronique s'observe spécialement dans la période d'activité des organes sexuels, de vingt à quarante ans; on l'a vue aussi à l'époque de la puberté. Elle paraît due à toutes les causes ayant pour effet de congestionner la prostate d'une manière répétée et surtout aux lésions urétrales. La blennorrhagie, quand elle a franchi le sphincter membraneux, en paraît la cause de beaucoup la plus fréquente. Les causes déterminantes sont les mêmes que celles que nous avons rencontrées pour la prostatite aiguë.

Anatomie pathologique. — La prostate est un peu augmentée de volume, plus friable qu'à l'état normal, infiltrée d'un liquide muco-purulent, épais, filant, quelquefois sanguinolent, que la pression fait sourdre par les orifices glandulaires. A une période plus avancée, la glande peut avoir tendance à passer à la suppuration

disséminée par places ou diffusée à la totalité de la glande. A la suite, celle-ci peut s'atrophier et les tissus péri-glandulaires, surtout du côté rectal, peuvent subir une véritable transformation fibreuse avec rétraction. A la longue, toutes les tuniques du rectum sont prises et semblent faire corps avec l'induration rétro-prostatique.

La muqueuse de l'urètre, dans la portion prostatique, est fortement congestionnée et épaissie et offre une teinte variant du rouge foncé au rouge ardoise; les orifices glandulaires y sont largement dilatés; ceux des conduits éjaculateurs sont le plus souvent rétrécis.

Symptômes. — Les symptômes de la prostatite chronique sont assez vagues : de la pesanteur et de la sensibilité périnéales, des irradiations douloureuses vers les cuisses, le sacrum, les testicules, exagérées par la voiture, la marche, la station assise prolongée; une fréquence un peu plus grande de la miction qu'à l'état normal, variable suivant les sujets; la présence du muco-pus dans le premier jet d'urine recueillie, l'éjaculation quelquefois douloureuse d'un sperme sanguinolent, tels sont les troubles assignés à la prostatite chronique.

En outre, de temps à autre, en général au moment des efforts de défécation, une goutte de liquide puriforme ou laiteux apparaît au méat; ce liquide, jaunâtre ou verdâtre, quelquefois sanguinolent, parfois filant et incolore, est pris par les malades pour une perte séminale, dont il diffère par l'absence complète de spermatozoïdes et par la présence de granulations solides irrégulières, de 1 à 2 millièmes de millimètre de diamètre, d'aspect graisseux, à contour foncé, à centre brillant et jaunâtre. On a donné à cet écoulement le nom de *prostatorrhée*. Les malades qui en sont atteints présentent le plus souvent une tendance marquée à la tristesse et à l'hypochondrie.

L'examen du canal avec l'explorateur à boule provoque une sensation de chaleur et de brûlure dans la traversée de la région prostatique. Si le canal a été d'abord balayé par un instrument introduit jusqu'au sphincter membraneux, un second instrument plongé jusqu'au col vésical peut ramener du muco-pus ramassé dans la région de la prostate.

Le toucher rectal fait reconnaître une augmentation totale ou partielle de la glande et surtout une exagération de la sensibilité étendue à tout l'organe ou limitée à un de ses points.

Le *diagnostic* est toujours fort délicat et ne peut être réellement formulé que si, avec les symptômes et signes énumérés plus haut, le toucher rectal donne des résultats positifs.

Pronostic. — Le pronostic doit être réservé; la sensation permanente de gêne et de malaise provoquée par la fréquence des mictions, la répétition des crises douloureuses, la prostaticorrhée, les troubles des fonctions génitales conduisent en général les malades à l'hypocondrie. Enfin la résistance des phénomènes à la médication vient encore souvent exagérer leur découragement.

Traitement. — La médication interne, le traitement général, reconstituant ou sédatif suivant les indications, l'hydrothérapie, ne devront pas être négligés. L'hygiène et le régime seront sévèrement surveillés. Le coït peut être autorisé à intervalles éloignés et réguliers.

On peut recommander une révulsion locale à l'aide de badigeonnages isolés sur la région périnéale, de bains de siège très chauds et très courts, des lavements à haute température pris avec une canule à courant continu.

Le moyen le plus efficace paraît être l'installation d'une solution de nitrate d'argent au cinquantième portée dans la région prostatique de la manière que nous avons indiquée plus haut.

2° *Hypertrophie de la prostate.*

L'augmentation sénile du volume de la prostate décrite par les anciens chirurgiens sous le nom de *squirrhe* a été décrite par Baillie (1794) sous le nom d'*hypertrophie*, qu'il est bon de lui conserver. Depuis cette époque elle a été longuement étudiée par tous les auteurs qui s'occupent des affections des organes urinaires; Evrard Home (1818), Mercier (1859), Leroy d'Étiolles (1840) en ont fait l'histoire presque complète. Jullien lui a consacré un bon article dans le *Dictionnaire de médecine et de chirurgie pratiques* (1880). Thompson (1881) et Guyon, dans ses leçons, ont apporté de nombreuses et importantes contributions à l'étude de cette affection.

Anatomie pathologique. — Le fait le plus saillant de l'examen est l'augmentation de volume de l'organe : cette hypertrophie peut porter sur tous les lobes de la glande, ou sur deux d'entre eux, ou sur un seul. Sur 205 cas, Jullien a trouvé 64 fois une hypertrophie *monolobaire*, 54 fois *bilobaire*, et 107 fois *trilobaire*. Le siège varié

et complexe des déformations leur donne une grande diversité d'aspects.

La prostate peut présenter une tuméfaction générale sans déformation, et dans ce cas, à moins d'une hypertrophie très considérable, ce n'est que par comparaison avec une glande saine qu'on peut apprécier la tuméfaction : le poids de la glande étant en moyenne de 19 grammes, toutes les fois qu'il dépassera 50 grammes, on sera en droit d'admettre une hypertrophie. On a vu ce poids atteindre 184^{gr},50 (Mercier), 118 grammes (Gross, de Philadelphie) et même 520 grammes. Exceptionnellement, le volume de la glande peut atteindre celui d'une noix de coco (Thompson).

Dans les cas d'hypertrophie totale de dimension moyenne, la glande conserve sa forme normale, avec effacement des sillons qui se dessinent ordinairement à sa surface.

La tuméfaction se fait ordinairement en arrière et

en haut, de manière à refouler le bas-fond de la vessie : celle-ci ouverte, on voit proéminer à ce niveau un gros bourrelet lisse et régulier, si bien que l'orifice de l'urètre, au lieu d'être déprimé, se trouve situé sur une saillie plus ou moins comparable à un col utérin. La portion prostatique de l'urètre subit une élongation qui peut aller jusqu'au double de la longueur normale, soit 6 centimètres ; son orifice interne est repoussé en haut et son calibre est élargi de quelques millimètres de diamètre.

Dans plus de la moitié des cas, l'hypertrophie a pour siège le *lobe moyen* de la prostate, c'est-à-dire le segment glanduleux qui, fiché comme un coin entre l'urètre et les canaux éjaculateurs, se trouve en rapport par sa base avec le bas-fond de la vessie. La tumeur, grossièrement sphérique ou ovoïde, forme au niveau du col un relief médian, quelquefois latéral, avec rigole urinaire de chaque côté :

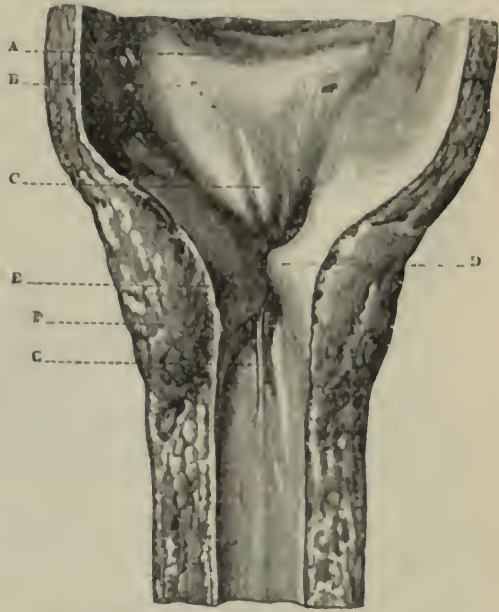

Fig. 18. — Déviation alternée de l'urètre prostatique (Voillemier).

elle arrive à former une véritable barrière transversale se détachant presque à angle droit de la paroi postérieure de l'urètre. C'est à cette disposition que Mercier a donné à tort le nom de *valvule*. C'est un obstacle charnu, épais, moussu, une véritable *barre* déplaçant le col, le rejetant en avant et le coupant parfois comme une écluse (Jullien).

Cette hypertrophie médiane peut s'accuser par un soulèvement longitudinal antéro-postérieur prolongeant, pour ainsi dire, le verumontanum et divisant en deux parties l'orifice interne de l'urètre, auquel fait suite une gouttière latérale côtoyant la saillie médiane.

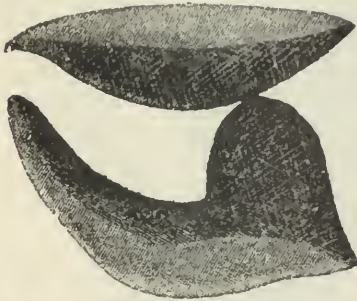

Fig. 19. — Schéma d'une déformation du plancher prostatique, produite par l'hypertrophie du lobe moyen (d'après Thompson).

Le bas-fond de la vessie se trouve déprimé et l'urètre subit une déformation qui exagère sa courbure et porte son orifice vésical en avant et en haut; le canal peut décrire un C à concavité antéro-supérieure. Dans des cas beaucoup plus rares, l'hypertrophie du lobe médian se fait

par la production d'une tumeur *pédiculée*, variant du volume d'un pois ou d'une noisette à celui d'une pomme.

Cette déformation de l'urètre est de la plus haute importance au point de vue du cathétérisme.

La tuméfaction simultanée des deux lobes *latéraux* est presque aussi fréquente que celle du lobe médian. Si elle est à peu près égale sur chaque lobe, ceux-ci se présentent sous la forme de deux corps allongés d'avant en arrière, très épais et aplatis latéralement. Le plus souvent, ils s'étendent par en haut et se prolongent jusque dans la vessie, formant de chaque côté du col une tumeur conique, bosselée, grosse comme une petite noix. Cette tumeur, en général inégale d'un côté à l'autre, soulève la muqueuse, qui forme derrière le col un repli très mince, oblique ou transversal.

Dans l'hypertrophie des deux lobes latéraux, l'urètre est aplati latéralement; il est plus ou moins dévié, suivant que la tuméfaction a plus ou moins porté sur l'un des lobes. Dans l'hypertrophie d'un seul lobe, il se trouve rejeté vers le côté non développé, formant une courbe semi-lunaire convexe du côté sain.

On peut se représenter et l'on a observé toutes les combinaisons possibles de déformation de la prostate et de l'urètre, suivant que l'hypertrophie porte également ou inégalement sur ses trois lobes à la fois, ou sur deux d'entre eux, ou sur le lobe moyen et un lobe latéral, ou qu'elle se complique de la production d'excroissances faisant dans la vessie un relief plus ou moins prononcé.

La prostate hypertrophiée ne peut faire saillie du côté du périnée, à cause des aponévroses, mais elle procède en arrière, du côté du rectum, qu'elle aplatit et déforme plus ou moins.

La coupe d'une prostate ainsi modifiée est plus ferme qu'à l'état normal; la tranche de section, grisâtre, présente des éleveures arrondies, multiples, siégeant en général à la partie postérieure de la prostate ou sur les côtés de l'urètre, ayant tendance à faire hernie hors du tissu prostatique et pouvant facilement en être énucléées. Elles sont formées d'un tissu fibreux, serré; elles ont reçu le nom de *corps fibreux* de la prostate, en raison de leur ressemblance avec les tumeurs de même nature qui se développent si souvent dans le tissu utérin. Comme elles, elles ont tendance à faire issue, à la coupe, du parenchyme ambiant, comme si elles étaient serrées et trop à l'étroit. Elles sont dues à un développement exagéré des éléments fibro-musculaires de la glande et peuvent être considérées comme des *myomes* ou des *fibro-myomes*; elles sont le produit naturel des modifications que l'âge imprime au tissu prostatique. Mais c'est l'élément glandulaire qui sert de noyau à la masse, et sa présence pourrait faire donner à la tumeur prostatique le nom d'*adenomyomes* (Launois, thèse de Paris, 1885).



Fig. 20. — Coupe transversale d'une prostate hypertrophiée. U, urètre; E, canaux éjaculateurs; C, calculs; F, fibromes glandulaires.

On trouve assez souvent aussi dans l'épaisseur de la glande de véritables petits kystes par rétention.

La vessie des prostatiques présente une hypertrophie plus ou moins considérable de la couche musculaire, déterminée par les

efforts d'expulsion; cette hypertrophie se traduit par le relief des colonnes saillantes, entre lesquelles la couche musculaire amincie se laisse distendre en véritables *cellules*, simulant des vessies accessoires, *vessies à cellules*, *vessies à colonnes*. Ces loges siègent surtout sur les parois postérieures et latérales de l'organe.

Au microscope, les éléments musculaires sont envahis par une production abondante de tissu scléreux qui les étouffe; les veines dilatées forment un tissu caverneux au voisinage de la prostate et du col; les artères sont atteintes d'endo-péri-artérite; un travail de sclérose sénile envahit tout le système urinaire et s'étend jusqu'au rein qui est en général atrophié et menacé d'insuffisance fonctionnelle.

Étiologie. — La seule donnée certaine relative à l'étiologie de l'hypertrophie prostatique a trait à l'âge des sujets. Thompson affirme n'avoir pas rencontré un seul cas d'hypertrophie prostatique avant cinquante ans; l'âge moyen de cette affection s'étend de cinquante-cinq à soixante-cinq ans.

La notion la plus importante a été fournie dans ces derniers temps par Guyon; il a montré que l'hypertrophie de la prostate était contemporaine et corrélative de l'artério-sclérose, qu'elle traduisait un processus de sénilité pouvant porter en même temps sur d'autres organes, la vessie, le rein. Cette pathogénie ne peut s'appliquer à tous les cas; la lésion initiale paraît être le plus souvent une inflammation chronique portant sur l'appareil glandulaire de la prostate.

Ce processus est variable suivant les sujets, et ainsi s'explique l'absence de l'hypertrophie chez bon nombre d'hommes: d'après Thompson, elle n'apparaît que chez environ 54 pour 100 des hommes de soixante ans et au-dessus et n'entraîne de symptômes positifs que chez 15 ou 16 d'entre eux. Au delà de soixante-dix ans, on ne devient que rarement prostatique.

Symptômes et diagnostic. — Souvent les symptômes de l'hypertrophie de la prostate ne se révèlent qu'à l'occasion d'une rétention complète d'urine survenue à la suite d'un refroidissement, d'une fatigue ou d'un excès quelconque. Mais le plus souvent, avant d'arriver à cette crise, les malades ont déjà éprouvé des troubles de la miction: celle-ci est devenue plus fréquente, et cette fréquence est surtout marquée *la nuit*, et particulièrement dans les dernières heures de la nuit. Le jet d'urine a perdu de sa force;

l'émission est lente au départ et longue à se terminer, et les dernières gouttes d'urine tombent en bavant. C'est la période prémonitoire (Guyon).

Un caractère particulier de la dysurie prostatique, déjà signalé par J.-L. Petit, consiste, chez quelques malades, dans l'inutilité des grands efforts pour expulser l'urine, tandis que celle-ci s'écoule dès que l'effort est suspendu. Ce fait s'explique peut-être par l'hypertrophie du lobe médian, qu'une contraction trop énergique pousse contre le col vésical dont l'orifice redevient libre avec la cessation de l'effort.

A une seconde période, souvent, chez ces malades, la vessie se vide mal et il y a une rétention incomplète sans distension, l'urine n'étant jamais expulsée en totalité. Peu à peu la miction devient de plus en plus difficile; la rétention incomplète s'exagère, la vessie se distend et n'est vidée en partie qu'au prix des plus grands efforts, jusqu'à ce que la rétention devienne aiguë et complète. L'évacuation de la vessie se fait d'autant plus mal que les sujets sont plus sédentaires et sont obligés de rester plus longtemps sans uriner, comme dans un voyage en chemin de fer.

Cette période de la rétention incomplète est très importante à connaître; la vessie, également altérée dans sa musculature par l'artério-sclérose, perd sa puissance expulsive; elle n'évacue plus qu'une portion de son contenu et elle garde un résidu urinaire qui stagne et croupit; c'est la *rétention chronique avec stagnation urinaire*. Ces troubles fonctionnels peuvent beaucoup varier, suivant une foule de circonstances; sous l'influence de la constipation, d'une poussée hémorroïdaire, d'une excitation sexuelle, d'un refroidissement, tous les symptômes peuvent s'aggraver; la dysurie augmente et peut aller jusqu'à la rétention complète. Cette exagération, quelquefois subite, ne peut être due qu'à des poussées congestives se produisant dans les plexus veineux largement dilatés de la prostate et du col.

A la rétention incomplète peut succéder l'incontinence d'urine ou *miction par regorgement*, et beaucoup plus rarement une véritable incontinence, quand les tumeurs placées à l'orifice du col le maintiennent constamment ouvert.

L'incontinence est d'abord nocturne, puis elle devient nocturne et diurne; elle est d'autant plus pénible que la distension de la vessie entretient une congestion vaso-motrice réflexe du rein et que ces

malades qui ne voient point leur vessie rendent en vingt-quatre heures la quantité considérable de 2000 à 5000 grammes d'urine (Guyon). Cette polyurie jointe à l'incontinence est un signe de rétention.

A la période de la rétention incomplète appartient l'hématurie; elle se produit soit spontanément à l'occasion d'une cause minime, soit après un cathétérisme et surtout à la fin du sondage évacuateur, sous l'influence de l'excessive hyperémie de toute la vessie et de la décompression consécutive à la sortie de l'urine.

Les complications de l'hypertrophie prostatique sont la cystite et la néphrite. La cystite débute quelquefois par des phénomènes aigus, avec fièvre et douleur, pour passer peu à peu à l'état chronique; elle se traduit par les signes ordinaires du côté des urines, qui deviennent glaireuses, purulentes, ammoniacales. La néphrite succède le plus souvent à la cystite, *cysto-néphrite*; elle peut évoluer d'une façon foudroyante, et parfois, à l'occasion d'un refroidissement ou d'un sondage, elle cause la mort en quelques jours, avec tout le cortège des accidents de l'urinémie.

En général, elle évolue en donnant lieu aux symptômes de la fièvre urineuse.

A cette période le prostatique présente le plus ordinairement des troubles généraux graves; il s'établit une fièvre à accès vespéraux, quelquefois intenses; l'appétit se perd, la langue devient empâtée et collante, la bouche sèche. Ces troubles dyspeptiques tenaces, fréquents à la période de la rétention incomplète, en l'absence même de symptômes vésicaux, doivent attirer l'attention sur le fonctionnement de la vessie. A une période plus avancée le prostatique présente tous les caractères de l'empoisonnement urineux.

Les véritables signes de l'hypertrophie de la prostate sont fournis par le toucher rectal et le cathétérisme.

Le toucher rectal ne donne de renseignements que si la prostate s'est développée du côté du rectum; il est surtout précieux dans l'hypertrophie totale de l'organe. Le doigt reconnaît l'augmentation de volume portant sur l'un des lobes ou sur les deux, la régularité ou les bosselures, la sensibilité de la prostate, etc.

Le cathétérisme doit être fait avec les plus grandes précautions, à l'aide d'une bougie à boule n° 15 ou 16, ou avec la sonde à petite courbure de Mercier. Il doit être réservé pour le dernier mot du diagnostic et bien souvent pour le premier acte du traitement (Guyon).

L'arrêt de l'instrument à 15, 14 ou 15 centimètres du méat indique un obstacle à la région prostatique; sa déviation vers l'un ou l'autre côté indique une déviation du canal en sens inverse par une saillie latérale; l'impossibilité d'entrer dans la vessie, si ce n'est en suivant la paroi supérieure de l'urètre avec un instrument fortement courbé, révèle la saillie du lobe médian. L'étude des sensations perçues par la main qui fait le cathétérisme et l'examen des déviations que subit l'instrument dans son parcours peuvent fournir d'utiles renseignements sur les déformations du canal dans la région prostatique.

Enfin, il arrive assez souvent que la sonde ne ramène de l'urine qu'après avoir été enfoncée de 20 ou 22 centimètres, accusant ainsi une exagération de la longueur de l'urètre.

Pronostic. — L'hypertrophie prostatique est grave par les troubles de la miction dont elle est la cause et par les altérations secondaires que la stagnation de l'urine détermine du côté de la vessie et des reins. Les accidents de rétention d'urine complète ou incomplète nécessitent un cathétérisme évacuateur qui peut être difficile, s'accompagner de la production de fausses routes et provoquer l'explosion d'accidents urineux aigus ou subaigus souvent terminés par la mort.

Traitement. — Le traitement palliatif de l'hypertrophie de la prostate s'adresse à la rétention d'urine et à la cystite, et nous renvoyons à ces chapitres pour les indications et le mode de l'intervention.

Le traitement chirurgical de l'hypertrophie de la prostate n'a pas jusqu'à présent donné de résultats bien satisfaisants.

La *compression excentrique*, totale ou partielle, exercée à l'aide des dilateurs de Mercier ou de Leroy d'Étiolles, ou plus simplement à l'aide de grosses bougies en gomme; le *broiement* des tumeurs saillantes au niveau du col avec le lithotriteur; leur *incision* avec le sécateur spécial de Mercier, leur *excision* avec des instruments appropriés, les *injections interstitielles* pratiquées à travers le rectum, dans le tissu de la glande, sont des moyens infidèles et dangereux, peu recommandables. Les *courants continus*, avec un pôle appliqué par le rectum contre la prostate et l'autre placé au périnée, ont, dans quelques cas, semblé diminuer la douleur et la dysurie.

Les moins mauvais résultats paraissent avoir été donnés par la destruction de l'obstacle prostatique ou son incision à l'aide de l'*électrolyse* (Bottini). Enfin, dans ces dernières années, on a conseillé

L'*excérèse* directe du lobe médian de la prostate à l'aide d'une boutonnière périnéale (Dittel). Cette opération est rendue dangereuse par l'abondance de l'hémorragie et la difficulté de l'hémostase (Billroth) : en outre, elle ne vise qu'un des éléments de la dysurie et laisse subsister les troubles fonctionnels dus à la perte de la contractilité vésicale (Thompson). Cependant tout récemment (1901), Albarran et R. Proust ont essayé avec succès la *prostatectomie totale*, par la voie périnéale et en ont déterminé les indications et le manuel opératoire. Cette ablation périnéale serait beaucoup plus avantageuse que l'enlèvement de l'obstacle prostatique par la voie hypogastrique ; l'ablation proprement dite du tissu prostatique par la vessie ouverte n'est guère possible et ne fournit de résultats heureux que si l'on rencontre un lobe médian pédiculé, se rabattant en soupape sur l'orifice vésical de l'urètre ; la conduite à tenir et les résultats sont beaucoup plus incertains en face de lobes à peu près uniformément développés que l'on a essayé de réséquer ou de réduire par énucléation des tumeurs encapsulées dans le tissu prostatique.

Le plus souvent, il n'y a guère à proposer au prostatique que des opérations palliatives, et on peut avec avantage établir à l'hypogastre une fistule urinaire permanente par la suture des lèvres de la plaie vésicale aux parois de l'abdomen : *cystotomie sus-pubienne et méat hypogastrique* (Poncet).

Dans ces dernières années, on a imaginé contre les accidents de l'hypertrophie prostatique de nouveaux modes de traitement encore à l'étude.

Partant de ce principe mis en lumière par Launois (1884), que chez les animaux privés de leurs testicules par la castration, la prostate subissait une atrophie considérable et se transformait en un noyau fibreux, Rainn, de Christiania, pratiqua en 1895 (25 avril) la première castration pour hypertrophie de la prostate ; à sa suite de nombreux chirurgiens répétèrent l'opération, en l'appuyant d'expérimentations sur les animaux. Cette opération, d'après une statistique de Bruns, portant sur 148 cas, aurait donné 58 fois pour 100 une diminution rapide du volume de la prostate et une grande amélioration des symptômes vésicaux.

La difficulté à faire accepter cette mutilation et la crainte des troubles mentaux qui peuvent la suivre et surtout la gravité opératoire (28 morts sur 148 cas, Bruns) ont fait substituer à la castra-

tion la *ligature des artères iliaques internes* (opération de Bier), qui n'a pas encore fait ses preuves, et proposer la *ligature du cordon spermatique*, qui n'a pas été pratiquée sur l'homme.

Harrison, le premier, en 1895, eut l'idée de pratiquer la *section des canaux déférents* contre les symptômes graves du prostatisme. Il fut démontré plus tard par de nombreuses expériences (Flørshøj, thèse de Paris, 1896) que la ligature ou la résection des canaux déférents entre des ligatures produisaient une diminution de volume de la prostate, sans atrophie du testicule. Elles produisent surtout chez les prostatiques la disparition rapide de la plupart des troubles fonctionnels et sont suivies d'amélioration ou de guérison dans 80 pour 100 des cas (Flørshøj). La gravité opératoire est peu considérable (7 pour 100) et la mortalité doit être plutôt attribuée au mauvais état du malade qu'à l'opération elle-même.

La *résection des canaux déférents* entre ligatures constitue le procédé de choix; l'opération est facile et ne demande que l'anesthésie par la cocaïne.

Les résultats de la castration et de la résection des canaux déférents ne semblent pas assez satisfaisants pour rester dans la pratique; aujourd'hui ces opérations paraissent délaissées et devoir être remplacées avec avantage par les tentatives nouvelles de prostatectomie périnéale.

3° Tuberculose de la prostate.

L'histoire de la tuberculose prostatique n'a été faite pour la première fois d'une manière précise que dans les thèses de Dufour (1854) et de Béraud (1857); Reclus (1876), Tapret (1878), Cayla (thèse de Paris, 1887) lui ont consacré des travaux importants.

Anatomie pathologique. — Les tubercules se présentent dans la prostate, comme dans tous les organes, à l'état de granulation ou de masse confluyente à divers degrés d'évolution. Les lésions sont le plus souvent bilatérales.

Le ramollissement des masses caséuses donne lieu à la formation d'abcès, de cavernes prostatiques et de fistules tuberculeuses ouvertes dans l'urètre, le rectum ou les parties molles voisines.

La muqueuse urétrale de la portion prostatique présente assez souvent en même temps des granulations grises plus ou moins avan-

cées et même des ulcérations, sans aucune tendance à la cicatrisation et servant de porte d'entrée aux infections secondaires et à l'infiltration

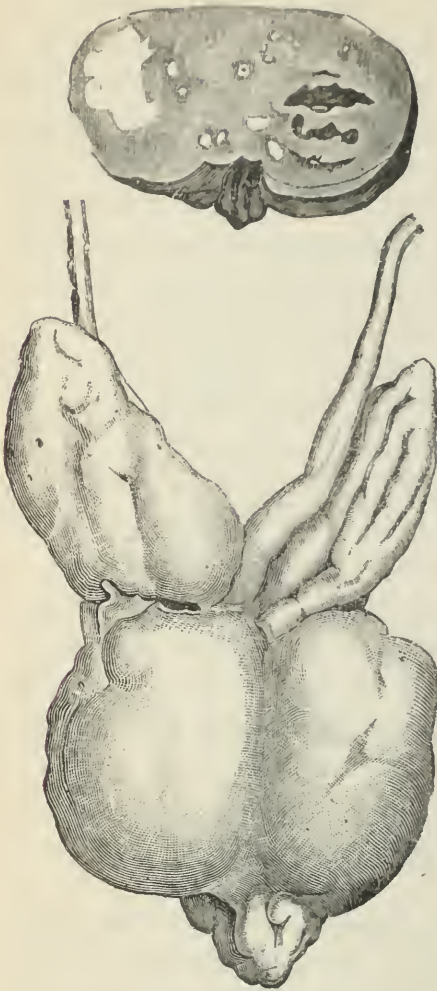

Fig. 21. — Tuberculose des organes génitaux. —

La prostate, les vésicules séminales, surtout les canaux déférents à leur origine, sont le siège de dépôts tuberculeux. — Sur une coupe de la prostate, on voit d'un côté une masse caséuse, non encore ramollie; de l'autre, des cavernes vides de leur contenu; au milieu, des granulations et de petits noyaux tuberculeux.

d'urine. Quelquefois, au contraire, l'urètre intact traverse un cloaque tuberculeux. Après l'évacuation des foyers tuberculeux de la prostate, celle-ci peut s'atrophier et disparaître, et être remplacée par un nodus fibreux.

La tuberculose prostatique peut se montrer avec une intégrité absolue des poulmons dans presque la moitié des cas (Jullien), et elle est liée dans la même proportion à la tuberculisation des voies urinaires et des voies spermaticques.

Étiologie. — Cette affection se montre avec son maximum de fréquence dans la période d'activité sexuelle, de 20 à 25 ans; elle se montre de nouveau avec une certaine fréquence de 50 à 60 ans, à l'âge où surviennent les troubles urinaires.

Les inflammations prolongées de l'urètre et de la prostate semblent jouer le rôle de causes prédisposantes.

Symptômes, diagnostic.

— La tuberculose prostatique ne présente pas de signe caractéristique; elle s'accuse par les manifestations qui accompagnent toute lésion du col, et notamment l'urétrite vésicale. On y retrouve un écoulement par l'urètre, de la dysurie, du ténesme, de l'hématurie.

L'écoulement est un suintement blanchâtre, très chargé de granulations graisseuses, quelquefois franchement purulent, dans lequel on peut découvrir la présence des bacilles caractéristiques. Survenant sans cause appréciable, indolent, et rebelle aux divers traitements, il doit faire songer à la tuberculose de la prostate.

La douleur, sans être très vive, est presque continuelle; elle a les caractères des douleurs vagues et agaçantes de la prostatite chronique, elle s'exagère par la miction et souvent par la chaleur du lit.

Les besoins d'uriner deviennent plus fréquents, surtout la nuit, et ils peuvent acquérir une telle fréquence qu'ils troublent le sommeil d'une manière continuelle.

L'hématurie est un signe important : le sang n'est pas mélangé à l'urine, comme dans les hémorragies vésicales; il est expulsé pur, soit au début, soit à la fin de la miction. Si la prostate est surtout lésée dans ses couches postérieures, la défécation peut devenir douloureuse. Le toucher rectal, élément *essentiel* du diagnostic en pareil cas, démontre, outre l'augmentation de volume uni- ou bilatérale de l'organe, des noyaux d'induration, soit sous forme d'amas volumineux, soit disséminés comme un semis de grains de plomb. Il peut faire reconnaître un abcès ou une caverne de la prostate. Enfin, le périnée est quelquefois criblé de fistules tuberculeuses dont le point de départ est dans la glande.

Le cathétérisme, en général très difficile à pratiquer à cause de la sensibilité de la région malade, peut indiquer la présence d'une caverne prostatique : la sonde en ramène un mélange d'urine et de pus, avant de pénétrer dans la vessie.

Les complications du côté des poumons, des reins, de la vessie, des testicules et de l'épididyme, des vésicules séminales, peuvent être utiles pour formuler le diagnostic.

Pronostic. — Le pronostic est toujours grave, soit du fait de la lésion prostatique seule, soit à cause des complications voisines ou éloignées. Il ne saurait être posé d'une manière générale; certaines formes de tuberculose prostatique évoluent d'une manière rapide et presque aiguë, tandis que d'autres marchent lentement vers la transformation caséuse.

Traitement. — Le traitement général doit occuper une place importante : le traitement local par le cathétérisme urétral ne présente que quelques indications symptomatiques.

Si des abcès ou des fistules se produisent, ils devront être traités au périnée comme les abcès tuberculeux de toute autre région; dans deux cas, j'ai obtenu les meilleurs résultats d'un grattage complet, avec la curette de Volkmann, de la loge prostatique, suivi de l'application de chlorure de zinc à 5 pour 100 et du pansement iodoformé.

4° Concrétions et calculs de la prostate.

On trouve dans la prostate des *concrétions* d'origine *endo-prostatiques* signalées par les anciens auteurs, mais surtout étudiées par Robin dans son *Traité des humeurs*. Elles peuvent être regardées comme des produits physiologiques, dont la formation est peut-être activée par toutes les causes capables de congestionner la prostate.

Ces concrétions de nature *azotée*, ou *sympections*, se présentent à l'état normal sous la forme de petits corps jaunes de 5 à 10 millièmes de millimètre de diamètre, très réfringents, inattaquables par l'éther et la plupart des agents chimiques. Elles augmentent de volume chez les vieillards par l'addition de sels terreux, surtout quand il y a hypertrophie de la prostate. Elles s'accumulent quelquefois en nombre très considérable dans tous les petits tubes glandulaires et de préférence au voisinage du canal.

Les véritables *calculs* sont beaucoup plus rares que les concrétions précédentes, dont ils dérivent souvent, mais non toujours. Ils peuvent se rencontrer chez des sujets peu âgés.

Leur volume est en général celui d'un gravier, d'un grain d'orge; il atteint rarement celui d'un noyau de cerise, d'une fève, très exceptionnellement celui d'une noix ou d'un œuf de poule. La masse totale est en général composée de grains multiples.

Leur couleur est ordinairement gris blanchâtre; leur consistance peut être très considérable.

Ces calculs d'origine prostatique sont d'ordinaire exclusivement composés de phosphate de chaux, quelquefois associés à des carbonates.

Quand ils sont volumineux, ils se creusent une loge dans le tissu prostatique atrophié; dans quelques cas, ils franchissent les limites du tissu glandulaire et envoient des prolongements du côté de l'urètre ou de la vessie, *calculs uréthro-prostatiques* ou *vésico-*

prostatiques. Ils peuvent ulcérer le rectum ou venir se faire jour au périnée, ou bien être le point de départ d'une suppuration avec fistules intarissables.

Les *signes* des calculs de la prostate sont très obscurs; la pierre peut ne se révéler par aucun phénomène si elle n'a pas franchi la prostate, et elle peut alors simuler l'hypertrophie de cet organe.

Elle provoque de la dysurie qui n'a rien de caractéristique et elle ne peut être reconnue que par le toucher rectal ou par le cathétérisme ou par un instrument introduit dans une fistule anale ou périnéale. D'après Jullien, 99 fois sur 100 la calculose prostatique se dérohe à l'observation.

Si elle était reconnue, les calculs pourraient être extraits par les voies naturelles, à l'aide des instruments qui servent à extraire les corps étrangers de l'urèthre et de la vessie. En général, l'opération consiste dans le débridement et la dilatation de fistules qui conduisent sur des calculs que l'on fragmente ou que l'on retire avec des pinces.

Si les téguments étaient indemnes, on pourrait pratiquer la taille médiane ou la taille latéralisée, suivant les indications.

5° *Kystes de la prostate.*

Les kystes de la prostate appartiennent à la classe des kystes par *rétenion*; ce sont des kystes *glandulaires*.

Cette affection, rare, est surtout observée dans la vieillesse avancée et en coïncidence avec l'hypertrophie prostatique.

La poche est le plus souvent unique; son volume varie de celui d'un petit pois à celui d'un grain de raisin ou d'une petite orange. On l'a vue communiquer avec la partie prostatique du canal par les orifices dilatés des canaux excréteurs des glandules atrophiées.

Son contenu est plus ou moins filant et blanchâtre, quelquefois mêlé de sang, de pus, ou altéré par l'urine; Jullien l'a vu parfois demi-solide, dans des kystes de petite dimension.

On a observé quelques kystes résultant de la dilatation de l'utricule prostatique après oblitération de son orifice, et certains cas de rétention d'urine chez le nouveau-né paraissent dus à cette cause.

Enfin, la présence des kystes *hydatiques* dans la prostate paraît probable (Tillaux), mais elle n'a pas été démontrée par des faits irréfutables (Nicaise).

Ces collections kystiques ne déterminent ordinairement pas de troubles fonctionnels et ne sauraient être reconnues que si des difficultés de la miction nécessitent un cathétérisme qui ouvre la poche ou si le toucher rectal fait percevoir une tumeur fluctuante située en avant de la paroi antérieure du rectum.

Le traitement consiste à vider le kyste par des ponctions faites à travers l'intestin ou mieux par une incision analogue à celle de la taille prérectale et divisant les tissus jusqu'à la prostate.

6° Cancer de la prostate.

Le premier travail d'ensemble sur le cancer de la prostate appartient à John Adams (1855); puis Gross (de Philadelphie) (1856), Thompson (1861), Wyss (1866), Jolly (*Archives générales de médecine*, 1868) en écrivirent l'histoire d'après tous les faits connus. Jullien a pu en réunir 57 cas (*Dictionnaire de médecine et de chirurgie pratiques*, t. XXIV). Guyon le décrit sous le nom de *carcinose prostatopelvienne diffuse*, et Engelbach l'a pris pour sujet de thèse (1888).

Étiologie. — Le cancer de la prostate est observé dans la première enfance et plus fréquemment de 50 à 70 ans; la partie moyenne de la vie est relativement épargnée. Il peut se développer à l'état de cancer secondaire, soit par propagation d'un néoplasme émané du voisinage, soit par infection à distance.

Anatomie pathologique. — Le cancer primitif, le seul qui nous occupe, est de beaucoup le plus fréquent. D'après Mercier, le cancer qui débute par le bas-fond de la vessie n'a aucune tendance à envahir la prostate.

Le *sarcome* paraît être la forme observée le plus souvent chez les jeunes sujets, tandis que le *carcinome* se développe le plus généralement chez les vieillards, qu'il s'agisse du squirrhe ou surtout de l'encéphaloïde, qui est de beaucoup le plus fréquent.

Tant que la tumeur est contenue dans la loge prostatique, il n'y a que les apparences d'une hypertrophie de la prostate avec des déformations et des bosselures plus ou moins marquées. Quand les aponévroses sont perforées, des fongosités se développent dans l'urètre, à la surface de la vessie, qui peut être tapissée de nodosités à sa surface extérieure; rapidement la tumeur acquiert des proportions

considérables, envahit tout le petit bassin et a tendance à faire issue par ses diverses échancrures; elle envahit le rectum ou les vésicules séminales et a tendance à pousser des prolongements vers les parties molles du périnée, *carcinose prostatopelvienne diffuse*.

Les ganglions des parties latérales et inférieures du bassin, les ganglions lombaires et mésentériques et les ganglions inguinaux sont engorgés, quand les parties périprostatiques sont envahies.

L'infection générale se fait dans les viscères, dans le squelette et particulièrement dans le foie (Berger).

Symptômes et diagnostic. — Le cancer de la prostate peut évoluer sans être reconnu du vivant du malade.

La *dysurie* est en général le symptôme du début; les troubles de la miction et les caractères des urines ont la plus grande analogie avec ceux que l'on observe dans les cystites chroniques. Un seul phénomène pourrait éclairer le diagnostic, à savoir, l'issue par l'urètre de détritns néoplasiques reconnus au microscope.

Quelquefois, les troubles de la défécation se combinent à ceux de la miction, quand la tumeur se propage du côté rectal.

L'*hématurie*, qui peut être très abondante et se produire en dehors de la miction ou à l'occasion d'un cathétérisme, a surtout de la valeur diagnostique quand elle accompagne des *douleurs profondes et tenaces*, paroxystiques, localisées au périnée et s'irradiant aux membres inférieurs, au bassin, aux aines, à la région sacrée.

A cette période, le toucher rectal fait reconnaître une tumeur qui par elle-même n'a rien de caractéristique, la dureté ligneuse du squirrhe ou la mollesse inégale de l'encéphaloïde pouvant se retrouver dans l'hypertrophie prostatique. Le palper abdominal peut faire percevoir une tumeur dure ou molle, débordant la symphyse et se développant du côté de l'abdomen.

L'existence simultanée de troubles de la miction et de douleurs vives, le développement rapide de la tumeur, l'altération de l'état général beaucoup plus précoce que celle de la cachexie urinaire simple, la présence d'engorgements ganglionnaires inguinaux, seront de bons éléments d'un diagnostic toujours délicat, puisque, sur 45 observations, Jolly a relevé 41 erreurs de diagnostic.

Traitement. — Le traitement dans la plupart des cas ne peut être que palliatif et ne vise que les indications symptomatiques.

L'extirpation de la prostate cancéreuse, conseillée par Küchler

(1866) et Billroth et exécutée par Demarquay et Létévant, ne mérite guère d'entrer dans la pratique.

CHAPITRE V

AFFECTIONS DE L'URÈTRE

I

VICES DE CONFORMATION DE L'URÈTRE

Les vices de conformation de l'urètre qui peuvent intéresser le chirurgien sont : 1^o l'étroitesse congénitale du méat et le rétrécissement congénital d'une portion du canal; 2^o l'imperforation complète de l'urètre avec ou sans canal de dérivation; 3^o les fissures qui comprennent l'hypospadias et l'épispadias; 4^o les dilatations; 5^o les embouchures anormales de l'orifice de l'urètre.

1^o *Étroitesse du méat.*

L'anomalie peut être assez peu prononcée pour qu'elle ne soit reconnue que s'il y a nécessité de sonder le malade; d'autres fois, le méat est si complètement perforé qu'il n'existe qu'une ouverture presque imperceptible laissant échapper l'urine goutte à goutte ou par un jet filiforme. Il peut n'en résulter qu'une lenteur plus ou moins grande de la miction; mais, chez certains sujets, ce vice de conformation peut donner lieu aux conséquences d'un rétrécissement ou déterminer une cystite. Il peut amener une incontinence d'urine, des douleurs dans l'éjaculation, des névralgies testiculaires, sus-pubiennes, crurales, des phénomènes spasmodiques avec ou sans rétention d'urine (Otis); il aggrave ou prolonge la blennorrhagie. Chez la femme, cette malformation se traduit surtout par la fréquence de la miction et peut donner lieu à des phénomènes hystériques.

Le traitement consiste à agrandir l'ouverture soit d'un coup de bistouri, soit à l'aide d'un petit lithotome spécial.

Les *rétrécissements congénitaux* de l'urètre sont très rares; on

a distingué des rétrécissements *cylindriques* ou *annulaires* et des rétrécissements *valvulaires* (Guyon). Dans le premier cas, le canal peut être converti sur une grande étendue en un tube dur et droit; dans le second, on a observé en divers points de l'urètre des valvules analogues aux valvules veineuses.

2° Imperforation de l'urètre.

L'occlusion peut porter sur le méat seul, ou sur l'un des segments du canal, ou sur ces deux parties à la fois. L'occlusion congénitale du méat, surtout observée chez les garçons, est la variété la plus fréquente. Tantôt il n'y a aucune trace d'ouverture au bout du gland, tantôt l'extrémité de l'urètre est disposée comme à l'ordinaire, mais les bords de l'ouverture sont collés l'un à l'autre. En général, dans ces cas, l'ouverture de l'urètre se trouve sous forme de fente étroite au niveau du frein (Le Fort).

L'occlusion de l'urètre par un diaphragme de la muqueuse tendu sur un point du canal est beaucoup moins bien établi. On a vu l'urètre transformé en un cordon plein dans la portion membraneuse et quelquefois dans toute l'étendue du canal.

Ces dispositions peuvent provoquer une rétention d'urine intra-utérine capable de mettre obstacle à l'accouchement naturel.

Les lèvres du méat accolées peuvent être facilement écartées; sinon, une incision, puis une ponction avec un petit trocart permettent de retrouver le segment d'urètre voisin.

Dans les cas connus d'occlusions profondes de l'urètre l'obstacle a été vaincu par un cathétérisme forcé ou par une incision pratiquée plus ou moins profondément dans la direction présumée du canal.

3° Fissures de l'urètre.

—

a. — *Hypospadias*.

L'*hypospadias* (Galien) est un vice de conformation caractérisé par la division ou l'absence de la paroi inférieure de l'urètre, de telle sorte que ce canal s'ouvre à la face inférieure du pénis, à une

distance variable de l'extrémité du gland; ce vice de conformation a bien été étudié par Bouisson (1861), Guyon (*Thèse Agrég.*, 1865), et par Duplay (*Archives générales de médecine*, 1874 et 1880).

L'hypospadias se rencontrerait une fois sur trois cents individus (Bouisson).

Il est dû à un arrêt de développement et résulte du manque de réunion des divers bourgeons qui doivent former l'urètre. Celui-ci se développe en trois pièces: d'arrière en avant, l'urètre *profond*, membrano-prostatique, qui dérive de la partie inférieure tubulée du conduit uro-génital; l'urètre *spongieux*, le plus important segment, qui se constitue par la clôture en un canal cylindrique de la grande gouttière composée en arrière par la fente uro-génitale, en avant par le sillon formant cannelure sous le tubercule génital; enfin l'urètre *balanique*, bout de canal qui se creuse dans la crête épithéliale de Tourneux et s'abouche à l'urètre spongieux. Tout arrêt dans l'évolution ou dans le raccord de ces pièces composantes constitue un type anatomique d'hypospadias qui n'est que la fixation permanente d'un état embryonnaire.

Anatomie pathologique. — Suivant l'étendue du manque de substance à la partie inférieure de l'urètre, on a distingué (Bouisson) quatre variétés d'hypospadias désignées sous les noms d'hypospadias *balanique*, *pénien*, *scrotal*, et *périnéal*. Dans l'hypospadias balanique, l'urètre s'ouvre à la face inférieure du gland, tandis que dans l'hypospadias pénien, l'ouverture anormale du canal se trouve à la face inférieure de la partie libre de la verge, dans l'intervalle compris entre le gland et le scrotum.

Duplay, pour mieux préciser le siège de l'ouverture anormale de l'urètre dans les variétés scrotale et périnéale, distingue un hypospadias *péno-scrotal* et *périnéo-scrotal*, suivant que l'urètre s'ouvre sur le scrotum, soit au voisinage de l'union de la verge avec les bourses, soit au voisinage de l'union des bourses avec le périnée.

La verge est incurvée en bas et maintenue dans cette position par une bande fibreuse sous-jacente qui représente la partie absente du canal de l'urètre; elle est toujours, à sa partie inférieure surtout, beaucoup plus courte qu'à l'état normal, par l'arrêt de développement des corps caverneux. Le gland seul est, en général, bien développé. Quelquefois il est aplati, rapetissé, incurvé en bas.

Dans les formes très prononcées de l'hypospadias périnéo-scrotal,

où la verge est atrophiée et rétractée entre les deux moitiés du scrotum divisé et simulant les grandes lèvres, il y a une certaine difficulté à reconnaître le sexe de l'individu. Les testicules font souvent défaut dans le scrotum, et il y a cryptorchidie.

Cette disposition a souvent fait considérer pendant toute leur vie des hypospades scrotaux comme appartenant au sexe féminin ou même comme des hermaphrodites vrais.

Il est facile de prévoir les troubles fonctionnels liés à l'hypospadias : émission de l'urine dans une direction vicieuse, impossibilité du coït

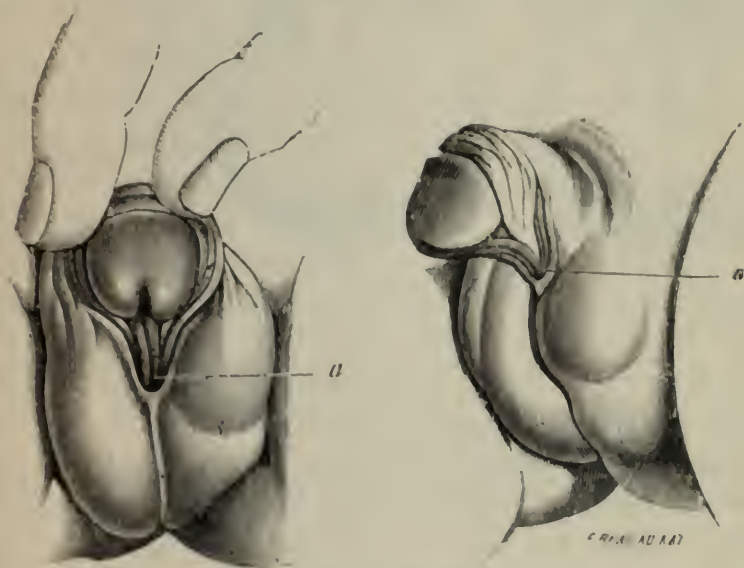

Fig. 22. — Hypospadias peno-scrotal.

par incurvation de la verge au moment de l'érection ; émission perdue du sperme qui s'écoule en bavant.

On connaît deux cas d'hypospadias chez la femme ; l'urètre était représenté par une simple gouttière à concavité inférieure commençant au vestibule pour finir au col de la vessie.

Traitement. — Le traitement, dont nous ne pouvons que donner ici une idée générale, comprend : 1^o le redressement de la verge incurvée ; 2^o la création d'un nouveau canal avec oblitération de l'ouverture hypospadienne.

Le premier résultat s'obtient à l'aide d'incisions transversales pratiquées sur la bride qui représente l'urètre et à travers l'épaisseur des corps caverneux.

Le second acte opératoire, c'est-à-dire la restauration du canal, ne

doit être tentée que six ou huit mois seulement après la première opération. Cette restauration consiste à refaire successivement les

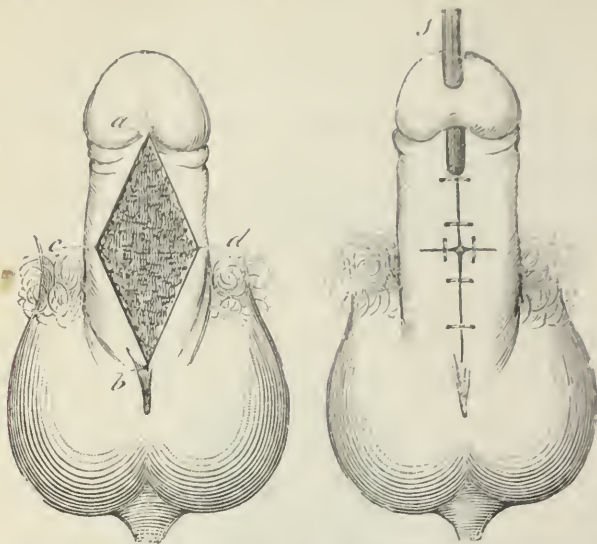

Fig. 25. — Section de la bride sous-pénienne et redressement de la verge.

diverses portions de l'urètre, à des intervalles de temps plus ou moins éloignés. Pendant que ce nouveau canal est creusé à la face inférieure de la verge, on laisse subsister l'ouverture anormale de l'urètre, de manière à soustraire le nouveau canal, durant sa confection, au contact de l'urine ;

puis, lorsque ce canal est bien formé, sans aucune tendance à la rétraction, on pratique l'abouchement des deux portions de l'urètre par l'occlusion de la fistule scrotale.

Pour les détails de l'opération, nous ne pouvons que renvoyer aux mémoires de Duplay.

b. — *Épispadias*.

L'*épispadias* (Chaussier et Duméril) est un vice de conformation caractérisé par une division plus ou moins étendue de la paroi supérieure de l'urètre.

Il peut être *balanique*, *pénien* ou *complet*, suivant que l'orifice urétral s'ouvre à la base du gland, sur le dos de la verge ou au niveau du pubis. Cette dernière variété est de beaucoup la plus fréquente.

Cette malformation est infiniment plus rare que l'*hypospadias*.

Dans ces diverses formes, le pénis est court et volumineux : dans l'*épispadias* complet, la verge est courte, recourbée et rétractée en haut et en arrière, de telle sorte que sa face supérieure se trouve en contact avec la paroi abdominale, tandis que l'inférieure regarde

directement en avant et même un peu en haut. Il faut, pour examiner cette face supérieure, abaisser fortement la verge. On voit alors une gouttière plus ou moins creuse qui commence au gland et se termine profondément sous l'arcade pubienne par un infundibulum conduisant à l'orifice de sortie des urines.

L'épispadias incomplet n'entraîne que peu de troubles des fonctions; dans l'épispadias complet, il existe le plus souvent une incontenance d'urine plus ou moins prononcée, tendant à disparaître sous l'influence d'une opération autoplastique pratiquée sur la verge même à une certaine distance du col vésical.

Les fonctions génitales ne s'exécutent que très imparfaitement.

L'épispadias se complique quelquefois de l'exstrophie de la vessie, de l'écartement du pubis et de la cryptorchidie.

Un cas observé dans le service de Guyon permet d'en admettre la possibilité chez la femme, en coïncidence avec d'autres malformations de l'appareil génital externe.

Traitement. — Les tentatives de restauration autoplastique du canal à l'aide de lambeaux cutanés faites par Dieffenbach (1857), Blandin, Nélaton (1852), n'ont donné que des résultats incomplets.

Thiersch (de Leipzig), a réalisé un grand progrès (1869) en formulant le principe de ne procéder à la réparation de l'épispadias que par une série de temps successifs.

Duplay applique à la cure de l'épispadias les mêmes principes et les mêmes procédés qu'à celle de l'hypospadias.

4^e Dilatation congénitale de l'urètre.

Ce vice de conformation, très rare, peut coïncider avec une absence des corps caverneux et une imperforation de l'urètre au niveau du ligament pubien. Le fait le plus remarquable, observé par Laugier, est rapporté dans la thèse de Guyon (*Agrégation*, 1865).

Un appendice épais, en forme de crête, pendant de 4 centimètres, existait à la face intérieure de la verge chez un garçon de huit ans. Un stylet introduit par le méat tombait de suite dans cette poche. Celle-ci se distendait et devenait transparente au moment de la miction, de manière à atteindre le volume d'un gros œuf de poule, et ne se vidait complètement que par la pression.

Dans un autre cas analogue au précédent, observé par Handrisky (d'Amsterdam), la guérison fut obtenue par la résection de la peau

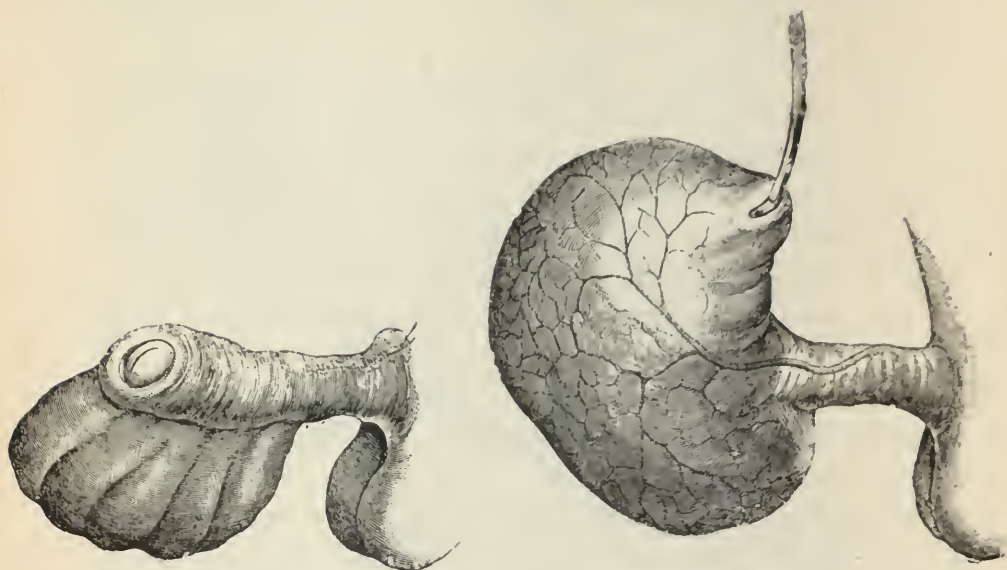

Fig. 21. — Poche urinaire congénitale à l'état de vacuité et au moment de la miction, lorsqu'elle est distendue par l'urine (Anger).

et de la muqueuse uréthrale et la suture des lambeaux, de manière à reconstituer un canal de dimension à peu près normale.

5° *Embouchures anormales de l'orifice de l'urètre.*

On observe quelquefois sur le gland plusieurs ouvertures qui ont pu faire croire à la duplicité de l'urètre.

Le gland présente, en général, alors, une fente supérieure faisant suite à un canal qui a été trouvé une fois profond de 3 centimètres, mais toujours terminé en cul-de-sac, et une fente inférieure occupant la place du frein de la verge, généralement absent, et représentant le véritable orifice de l'urètre. Exceptionnellement, la lacune supérieure a un orifice interne.

Trois ouvertures ont été observées sur le gland. On a vu aussi un conduit anormal sous-cutané, situé à la face dorsale de la verge, étendu jusqu'à la symphyse et sans communication avec l'urètre. Ce conduit était atteint de blennorrhagie.

II

LÉSIONS TRAUMATIQUES DE L'URÈTRE

1° Plaies proprement dites.

Les corps caverneux sont en général blessés en même temps que l'urètre, par suite des rapports intimes de ces parties; seule, la portion périnéale de l'urètre peut être blessée isolément.

Les *piqûres* sont rares et sans gravité; elles donnent lieu à un petit écoulement sanguin par le méat, à une ecchymose, et guérissent spontanément en quelques jours.

Les *plaies par instruments tranchants* sont accidentelles ou chirurgicales; à la portion périnéale, elles appartiennent presque toutes à cette dernière variété; elles succèdent à la taille, à la boutonnière urétrale, à l'urétrotomie interne. L'issue de l'urine par la plaie, la tendance rapide à la guérison, l'absence ordinaire de rétrécissement consécutif, caractérisent ce genre de plaie.

Il vaut mieux, en général, ne pas mettre de sonde à demeure et laisser couler par la plaie l'urine qui retrouve son chemin normal au bout de quelques jours.

Les plaies de la portion libre de l'urètre sont presque toujours accompagnées d'une solution de continuité des corps caverneux; elles fournissent une hémorragie assez abondante, mais sans gravité.

Duplay conseille de pratiquer la suture enchevillée de la plaie après introduction d'une sonde à demeure de forme cylindrique. Il vaudrait mieux aujourd'hui faire avec du catgut fin une suture à points perdus.

Les plaies transversales du canal se compliquent d'un rétrécissement consécutif qui ne peut être prévenu que par le maintien prolongé de la sonde à demeure.

2° Ruptures et déchirures.

On désigne ainsi la solution de continuité complète ou incomplète de l'urètre sans plaies des parties molles. Ces lésions sont beaucoup

plus fréquentes dans les régions bulbeuse et membraneuse du canal que dans sa portion péniennne.

Étiologie. — *Rupture de la portion péniennne.* — A l'état de flaccidité, l'urètre a été rompu par un coup de pied de cheval, le passage d'une roue, sa compression contre un tiroir de commode violemment poussé avec la partie supérieure des cuisses, etc.

Le plus souvent l'urètre se rompt pendant l'érection par torsion ou exagération de courbure de la verge; cet accident se produit, en général, pendant le coït, soit à la suite d'un violent effort d'intro-mission, soit par un faux mouvement.

La rupture peut aussi se faire quand l'organe en érection, violemment saisi, est tordu ou courbé. Enfin, elle se produit aussi dans la manœuvre brutale qui consiste à *rompre la corde* dans la chaude-pisse.

La rupture spontanée peut se faire pendant l'érection, au niveau d'un ancien rétrécissement traumatique (Terrillon).

Rupture de la portion périnéale de l'urètre. — Cette portion se rompt ou *dans un choc portant sur le périnée*, ou *par une fracture du pubis*.

Les exemples très nombreux de la première variété se rapportent presque tous (82 pour 100) à des chutes à califourchon sur des corps de nature variable, une traverse de bois, un madrier, une vergue, le bord d'un bateau, etc. Plus rarement, la rupture est produite par un coup directement porté sur la partie antérieure du périnée, comme un coup de pied d'homme ou de cheval.

On admet aujourd'hui, d'après un mémoire important de Cras (*Société de chirurgie*, 1876), et d'après les expériences de Terrillon (1878), que : 1° dans les chutes à califourchon sur un corps dur *peu volumineux*, pouvant s'enclaver facilement dans l'angle sous-pubien, l'urètre est repoussé du côté opposé au choc et vient s'écraser sur le bord tranchant d'une des branches ischio-pubiennes; la lésion siège à la partie *moyenne du bulbe*, sur la paroi inféro-latérale du canal; 2° que dans la chute à califourchon sur un *corps volumineux* s'enclavant difficilement sous le pubis, l'urètre est pressé directement sur la ligne médiane contre la partie inférieure de la face antérieure du pubis ou même sur la partie la plus saillante du bord inférieur de cet os et se rompt à ce niveau. C'est alors le corps spongieux lui-même ou la partie antérieure du bulbe qui sont

atteints, et la paroi inférieure de l'urètre sera encore la première ou la seule brisée.

Dans la rupture *par fracture du pubis*, le plus souvent le bord inférieur du fragment déplacé vient déchirer la portion *membraneuse* fixée par le ligament de Carcassonne et ne pouvant échapper à l'action du corps vulnérant.

D'autres fois, une esquille osseuse détachée vient directement atteindre et perforer l'urètre; quelquefois la rupture est produite par la *traction* des parois urétrales, entraînées par un fragment projeté vers le bassin.

Une autre variété de déchirure de l'urètre est produite par l'introduction de sondes, de bougies ou de lithotriteurs dans son calibre : ces déchirures portent le nom de *fausses routes*. Elles ne se produisent guère que lorsqu'il existe une déviation du canal ou un rétrécissement.

Anatomie pathologique. — On admet, suivant le siège et l'étendue des lésions, dans la portion spongieuse composée de trois couches, un premier degré ou *rupture interstitielle* (Reybard); un deuxième degré, rupture de la muqueuse et du tissu sous-jacent; un troisième degré, rupture *totale* de la paroi de l'urètre.

La rupture *interstitielle*, premier degré des autres variétés de rupture, comprend la déchirure du seul tissu spongieux, sans lésion de la muqueuse ni de l'enveloppe extérieure fibreuse. Son résultat est la formation d'une poche sanguine dans les vacuoles du tissu spongieux.

Dans le second degré, la muqueuse est plus ou moins atteinte et sa rupture communique le plus souvent avec le foyer interstitiel qui est constant : d'où issue du sang par le méat et introduction de l'urine dans le foyer de la rupture. La muqueuse n'est généralement rompue qu'à la paroi inférieure du canal.

Le troisième degré, *rupture totale*, est caractérisé par la rupture simultanée du tissu spongieux et des deux membranes interne et externe qui l'entourent, d'où communication entre le canal de l'urètre et le périnée. La rupture est *incomplète* si elle n'occupe qu'une partie de la circonférence de l'urètre et s'il persiste une languette plus ou moins étendue qui relie les deux bouts l'un à l'autre; elle est *complète* si l'urètre est divisé sur toute sa circonférence et présente un *bout antérieur* correspondant au gland, un *bout postérieur* se continuant avec la vessie. Les deux bouts peuvent

être écartés de 2 à 4 centimètres; la cavité intermédiaire en communication avec le périnée est remplie d'abord par des caillots, ensuite par du sang et de l'urine.

Quand la lésion siège à la région *membraneuse*, la rupture est ordinairement totale; elle est complète ou incomplète par rapport à la circonférence du canal. La déchirure fait en général communiquer l'urètre avec les couches profondes du périnée.

A la portion *pénienne*, la rupture est rarement totale; elle n'intéresse que la muqueuse et une portion du tissu spongieux sous-jacent, d'où la rareté des infiltrations sanguines et urineuses dans ce point du canal. Cette rupture peut s'accompagner de celle du corps caverneux, et l'on se trouve en présence d'une *fracture* ou *pseudo-fracture* de la verge.

D'après Cras, Terrillon, Guyon, les ruptures de la portion spongieuse de l'urètre siègent le plus souvent au niveau de la partie moyenne ou antérieure du bulbe; il reste toujours en avant du ligament de Carcassonne un lambeau de canal ayant une longueur qui varie de 1 à 5 centimètres (Terrillon).

Quelle que soit la région de l'urètre intéressée, on admet en général que les ruptures incomplètes siègent à la partie inférieure du canal; Ollier seul soutient que la rupture se fait aux dépens de la paroi supérieure.

La déchirure est presque toujours *transversale* (Terrillon); ce qui explique la facilité avec laquelle se produit le rétrécissement.

La *fausse route* faite par le cathétérisme siège presque toujours à la fin de la portion bulbeuse et occupe dans la grande majorité des cas la paroi antérieure de l'urètre. Elle peut néanmoins occuper d'autres points du canal, cheminer à travers les tissus de l'urètre, traverser la prostate, pénétrer dans la vessie à travers cette glande ou même aboutir dans le rectum. Toutes les variétés possibles ont été observées.

Symptômes. — Ce sont la *douleur*, les *troubles de la miction*, l'*urétrorragie*.

La douleur, variable, localisée ou irradiée, s'exagère par le passage de l'urine, les efforts de la miction, la distension de la vessie. Les troubles de la miction consistent dans la rétention d'urine en général complète, soit d'emblée, soit au bout de quelques heures, et accompagnée de ses phénomènes habituels.

L'urétrorragie, fournie par le corps spongieux, peut ne se traduire que par l'apparition de quelques gouttes de sang au méat; d'autres fois, c'est un suintement continu ou même un jet de sang abondant. Elle augmente par la miction, le cathétérisme, et peut devenir grave par son abondance et sa durée.

Le sang ne s'accumule dans la vessie que dans les cas de rupture de la portion membraneuse.

Souvent, la région périnéale présente une ecchymose étendue et, dans les cas graves, une *tumeur* siégeant sur la ligne médiane, quelquefois réductible en partie par la pression en laissant écouler par le méat du sang pur ou mélangé à de l'urine.

Marche. — Terminaisons. — Terrillon distingue : 1^o une période des complications immédiates; 2^o une période des complications secondaires; 3^o une période des lésions tardives ou du rétrécissement.

Les complications de la première période sont l'abondance de l'hémorragie, la persistance de la rétention d'urine.

La deuxième période, très rapprochée de la première et pouvant se confondre avec elle, est caractérisée par l'apparition des accidents d'infiltration d'urine dans le tissu cellulaire péri-urétral. L'urine s'épanche dans le foyer de la rupture au moment d'un effort de miction et passe avec effraction en grande quantité dans les couches du périnée; une sensation de soulagement accompagne ce passage, bientôt suivi des phénomènes de l'inflammation suraiguë des tissus.

Si l'urine sort en partie par le méat, une faible quantité de ce liquide s'engage à chaque miction dans le foyer traumatique et son séjour y détermine un phlegmon urineux avec des phénomènes inflammatoires plus lents.

Le siège de l'infiltration d'urine varie avec la région blessée de l'urètre: dans la rupture de la région périnéale antérieure, l'urine s'épanche dans la loge inférieure du périnée, gagne le scrotum, la verge, la racine des cuisses, et peut remonter plus haut vers les parois abdominales.

Dans les fractures du bassin, si la portion membraneuse de l'urètre est rompue près de la région bulbaire, l'urine peut passer dans le périnée antérieur ou gagner les fosses ischio-rectales, à travers l'aponévrose de Carcassonne plus ou moins déchirée. Si la rupture urétrale siège plus haut, au voisinage de la prostate, l'in-

filtration se fera dans le bassin et arrivera au voisinage du péritoine.

Quel que soit son siège, l'épanchement de l'urine est rapidement suivi d'accidents phlegmoneux, septiques et gangreneux, presque inévitables dans la rupture au troisième degré.

La rupture du second degré peut se cicatrizer sans accidents ou donner lieu, au bout de quelques jours, à des accidents inflammatoires par la pénétration et le séjour de l'urine.

L'épanchement sanguin qui se fait dans la rupture interstitielle peut se résorber et former un abcès dont l'ouverture se fait tantôt dans le canal, tantôt au périnée, ou simultanément par ces deux voies.

La troisième période est caractérisée par la formation d'un rétrécissement, fatal, pour ainsi dire, dans la rupture de l'urètre. Toute rupture de l'urètre est un rétrécissement en germe (Bœckel).

Celui-ci est formé par la rétraction cicatricielle de la muqueuse et des tissus sous-jacents déchirés; cette rétraction, fatale dans la déchirure complète où la partie rétrécie n'est constituée que par du tissu de cicatrice, peut se produire dans la simple contusion interstitielle, sans déchirure de la muqueuse. L'apparition et l'évolution de ce rétrécissement sont tellement rapides qu'on pourrait lui donner le nom de *rétrécissement aigu* (Terrillon); on l'a vu apparaître au onzième jour après l'accident et être infranchissable au vingt-quatrième.

Diagnostic. — Les commémoratifs, l'urétrorragie, la rétention d'urine, la tumeur périnéale, constituent des éléments de première valeur.

Le siège de la rupture ne doit pas être recherché par le cathétérisme, qui provoque la douleur et renouvelle l'hémorragie; il sera suffisamment établi par la nature de l'accident : rupture de la portion bulbeuse par contusion du périnée; rupture de la portion membraneuse par fracture du pubis.

La rupture de la vessie se distingue par l'absence de la tumeur hypogastrique formée par la rétention d'urine dans la rupture urétrale et par l'intensité des phénomènes généraux, moins accentués dans ce dernier cas.

Pronostic. — On peut distinguer (Cras, Guyon) : 1° des cas *légers*, caractérisés par la possibilité de la miction et l'absence de tumeur périnéale, pouvant guérir très simplement; 2° des cas *moyens*

où la muqueuse n'est pas rompue en totalité et où le cathétérisme peut remédier à la rétention d'urine. Ces cas peuvent devenir graves par l'introduction de l'urine dans le foyer traumatique; 5^o des cas *graves* où la rétention d'urine ne peut être vaincue par le cathétérisme, où la tumeur périnéale est volumineuse, où l'infiltration d'urine provoque des accidents inflammatoires et septiques.

Dans tous les cas, le pronostic d'avenir est aggravé par la formation presque inévitable d'un rétrécissement difficile à combattre.

Traitement. — Dans les cas légers, le rôle du chirurgien est tout entier de temporisation et de surveillance; l'hémorragie sera combattue par le froid et la compression à l'aide d'une sonde molle n^o 16 ou 17 introduite dans le canal; des boissons délayantes et abondantes rendront l'urine aussi peu irritante que possible.

La même conduite sera tenue dans les cas moyens, avec grande surveillance du côté de la tumeur périnéale, pour agir à la moindre menace d'infiltration ou de phlegmon.

La rétention et l'infiltration d'urine constituent les indications d'urgence dans les cas graves.

Après des tentatives modérées de cathétérisme faites avec la plus grande prudence à l'aide de sondes différentes, molles ou rigides, grosses ou petites suivant toujours la paroi supérieure du canal, si la route n'est pas retrouvée, le chirurgien dispose de deux méthodes : la *ponction hypogastrique* et l'*incision périnéale* ou mieux l'*urétrotomie externe d'emblée*.

La ponction hypogastrique remédie à la rétention d'urine et peut être renouvelée pendant plusieurs jours si les accidents périnéaux *ne sont pas menaçants*. Quelquefois, alors, la miction se rétablit spontanément ou une nouvelle tentative de cathétérisme est suivie de succès.

Dans l'immense majorité des cas, l'intervention chirurgicale ne doit pas être différée : l'urétrotomie externe d'emblée est commandée par l'abondance de l'épanchement sanguin, la pénétration presque certaine de l'urine dans le foyer de la rupture, les douleurs du blessé renouvelées à chaque instant par les envies d'uriner et la distension de la vessie, l'élévation rapide de la température.

L'opération a pour but de donner une large issue aux caillots accumulés dans la région ainsi qu'à l'urine au moment de la miction, et de permettre l'introduction d'une sonde dans la vessie.

L'incision doit être faite sur la ligne médiane dans toute l'étendue de la tumeur *jusqu'à l'urètre rompu*.

Si le bout postérieur de l'urètre est retrouvé ou si sa découverte n'exige pas de trop longues ou difficiles recherches, une sonde en caoutchouc molle sera introduite par ce bout dans la vessie et ramenée dans le bout antérieur de l'urètre. Grâce à l'incision périnéale et à la pose d'une sonde, l'écoulement de l'urine sera assuré, son infiltration dans le périnée sera prévenue et le traitement préventif du rétrécissement se trouvera institué.

Si les tissus ne sont pas trop contus, ni infiltrés de sang, si les deux bouts de l'urètre sont facilement retrouvés et amenés au contact, on en fera la suture à l'aide de catgut, à points perdus; cette suture, qui comprend en même temps que l'urètre une certaine quantité de tissus péri-urétraux, rétablit immédiatement la continuité du canal, et prévient l'infiltration d'urine et le rétrécissement. Une sonde à demeure est laissée quatre à huit jours dans l'urètre. Cette opération porte le nom d'*urétrorrhaphie*. Dans les jours suivants, le calibre du canal devra être maintenu par le passage régulier de bougies Béniqué.

Si la recherche du bout postérieur est infructueuse, il n'y a pas trop lieu de se préoccuper de cette déconvenue : la rétention d'urine sera combattue encore quelque temps par la ponction hypogastrique, et le plus souvent au bout de peu de jours, grâce à la détersion des parties et à une médication interne opiacée, le blessé urinera seul par l'incision périnéale. Il sera facile alors, en se guidant sur la sortie de l'urine, de retrouver le bout postérieur de l'urètre et d'y introduire une sonde jusque dans la vessie.

Dans le cas où, après l'incision périnéale et la recherche infructueuse du bout postérieur de l'urètre, la rétention d'urine persisterait, on a conseillé et exécuté avec succès (Giraldès, Lawson) le cathétérisme *rétrograde* à l'aide de la ponction sus-pubienne déjà pratiquée contre la rétention d'urine. La sonde, introduite dans l'urètre par un moyen quelconque, y sera maintenue à demeure pendant un temps variable, suivant la tolérance de la vessie, l'état de la plaie périnéale, la facilité du passage quotidien des bougies. Son ablation sera suivie de l'introduction répétée et longtemps prolongée des cathéters Béniqué pour prévenir et combattre la formation du rétrécissement traumatique du canal.

3° Corps étrangers de l'urètre.

Étiologie. — Les corps étrangers de l'urètre peuvent se diviser en deux grandes classes, les uns ayant pénétré dans le canal dans un but thérapeutique et ne pouvant en sortir par une cause accidentelle, les autres introduits par perversion du sens génésique ou aberration des facultés mentales. Aux premiers appartiennent les sondes, les débris de sondes, métalliques ou non, les bougies, les fragments de brise-pierres, etc.; les seconds comprennent une variété considérable d'objets de toute nature et de dimensions variées, dont l'énumération comprend des aiguilles, des épingles, des plumes, des crayons, des porte-plume, des morceaux de bois, des tuyaux de pipe, des morceaux de linge, des étuis, des cailloux, des graines, une fourchette de 4 pouces, etc. L'énumération de ces corps a été complètement faite par Poulet (*Traité des corps étrangers en chirurgie*).

Les corps étrangers sont le plus souvent arrêtés entre le méat et la racine des bourses, fixés dans une des lacunes normales de l'urètre où se trouvent retenues les épingles, les aiguilles, les agrafes, ou enclavés par leur volume et la compression qu'ils exercent sur l'urètre. Les bouts de sonde cassés se rencontrent presque exclusivement à la région membraneuse.

A moins que le corps ne soit très volumineux ou fixé par une de ses extrémités dans les parois du canal qu'il peut perforer, il a une tendance invincible à être attiré vers la profondeur et à s'engager dans la vessie. On admet généralement aujourd'hui, pour expliquer cette migration, que le corps étranger introduit d'ordinaire au moment de l'érection ou l'ayant déterminée, est entraîné en arrière au moment où l'affaissement de la verge survient, et que cette progression jusqu'au pubis est favorisée par les manœuvres du malade et les fibres longitudinales de l'urètre. Au delà du pubis, pris par la région musculaire, le corps est solidement fixé, et sa progression devient un phénomène fort complexe dont la production est due en partie aux mouvements du plancher du bassin, en partie à l'action du col vésical (Mercier).

Un certain nombre de corps étrangers s'arrêtent d'une manière temporaire ou définitive dans la région bulbeuse.

Symptômes et diagnostic. — Il existe une douleur plus ou moins vive, très aiguë, s'il s'agit de corps pointus fichés dans la paroi; plus sourde et gravative quand le corps, volumineux, occupe la région bulbuse où il est enclavé; il y a de la dysurie rendue plus pénible encore par la fréquence des besoins d'uriner déterminée par l'irritation du col de la vessie. La rétention complète d'urine est rare; elle est quelquefois prévenue par la nature même du corps introduit, qui, comme un tuyau de pipe (Velpeau), un tube de verre, un bout de sonde, peut encore permettre le passage de l'urine. Un suintement sanguin en général peu abondant se fait par le méat, et les premières portions du jet d'urine sont saignolentes.

Si la muqueuse urétrale déchirée laisse filtrer l'urine dans l'épaisseur de la verge ou dans la profondeur du périnée, il peut en résulter un phlegmon du pénis ou la formation d'une tumeur urinaire périnéale ou une infiltration d'urine.

Dans des cas heureux, surtout lorsqu'il s'agit de fragments de sonde ou de bougie, le corps étranger peut être expulsé avec un jet d'urine dans un effort de miction; le plus souvent, il est entraîné dans la vessie; par exception, il peut séjourner dans l'urètre, qu'il dilate en un point et dans lequel il se creuse une loge dans la portion périnéale ou dans la prostate. Il s'y incruste de sels calcaires, augmente de volume, détermine des accidents de cystite et peut provoquer la formation d'un abcès qui ne guérit que par l'extraction du corps étranger.

Quand il ne s'agit pas de corps étrangers d'origine chirurgicale, les malades ont en général tendance à tromper le chirurgien sur l'origine des accidents qu'ils éprouvent et sur la nature et les dimensions du corps étranger.

La palpation, le toucher rectal et l'exploration du canal sont les meilleurs moyens de diagnostic. Pendant qu'on pratique le cathétérisme, un doigt introduit dans le rectum fixe le corps étranger et l'empêche de fuir vers la vessie.

Le *pronostic*, très variable, est en rapport avec le volume, la nature et le siège du corps, la possibilité de son extraction par les voies naturelles ou la nécessité d'une opération sanglante, et avec l'état antérieur des organes urinaires.

Traitement. — *Tout corps étranger de l'urètre doit être retiré le plus vite et le plus simplement possible.*

L'expulsion spontanée peut être favorisée par l'administration de boissons abondantes et par une injection d'huile dans le canal.

L'extraction par les voies *naturelles* peut être quelquefois obtenue par des pressions qui refoulent le corps d'arrière en avant, en pressant d'abord par le rectum, puis de proche en proche dans la portion pénienne jusqu'au méat, où l'opération peut se terminer à l'aide d'une pince quelconque. Ces manœuvres externes peuvent surtout s'appliquer à l'extraction des fragments de sondes, de bougies, de porte-plume.

Le plus souvent l'extraction exige l'emploi d'instruments divers, pince de trousse, pince à force-pression, pince spéciale de Hales modifiée par Hunter et Desault, pince urétrale de Charrière ou de Mathieu.

Des fragments de sonde ont pu être retirés en introduisant un mandrin ou une corde à boyau dans leur calibre, ou en les engageant dans une sonde d'un numéro plus élevé.

Les aiguilles et les épingles sont quelquefois extraites en fichant leur pointe dans une grosse sonde en gomme, pendant qu'on appuie sur leur partie postérieure. Les épingles doubles dont les pointes écartées rendent l'extraction impossible ou dangereuse sont avantageusement retirées à l'aide d'instruments creux, canule ou grosse sonde à bout coupé, dans lesquels les pointes cachées ne peuvent blesser le canal pendant l'opération.

La même manœuvre est applicable pour retirer un épi dont les barbes font saillie en avant; un fil est attaché à l'extrémité saillante hors du méat, et il entraîne l'épi dans une sonde à bout coupé.

Une anse métallique allongée faite à l'aide d'un fil de fer souple et malléable, la curette articulée de Leroy d'Étiolles, peuvent servir à l'extraction de certains corps réguliers, comme une fève, un petit caillou.

S. Cooper a imaginé pour les corps étrangers pointus un procédé de *version* vulgarisé par Boinet. Ce procédé, surtout applicable aux épingles, consiste à couder la verge au niveau de la pointe, de manière que celle-ci vienne faire saillie à l'extérieur et puisse être saisie et attirée avec une pince; cette pointe est alors basculée en bas, puis rentrée dans le canal en poussant la tête de l'épingle en avant vers le méat, où elle est saisie avec un instrument. Le même procédé s'applique aux épingles doubles.

L'extraction par *ponction* (Sue-Dieffenbach) consiste à pousser l'aiguille ou l'épingle à l'aide d'un doigt introduit dans le rectum, de manière que la pointe vienne perforer les téguments et puisse être saisie avec des pincés. Ce même mode de transfixion peut être employé pour les épingles à cheveux dont on redresse la courbure, quand les deux branches ont été complètement attirées au dehors.

L'extraction par les voies *artificielles* doit être réservée aux corps fixés dans l'urètre ou dont la forme, le volume, les aspérités rendent impossible la sortie par le méat. Elle est pratiquée au moyen de la *boutonnière urétrale*. L'opération consiste à inciser le canal de l'urètre, sur la ligne médiane, sur la saillie du corps étranger ou sur la cannelure d'un cathéter et à en pratiquer la suture immédiate.

Le malade est ensuite sondé régulièrement pendant quelques jours avec une sonde molle.

L'opération de la boutonnière est en général parfaitement innocente.

III

CALCULS DE L'URÈTRE

Les calculs urétraux reconnaissent deux origines distinctes : les uns viennent de la vessie et sont arrêtés dans le canal; les autres se forment dans l'urètre. Ces derniers sont de beaucoup les plus rares, et il est impossible de dire si leur point de départ n'a pas toujours été une concrétion venue de la vessie ou du rein, arrêtée dans le canal, où elle a augmenté de volume. Cette concrétion peut s'être formée dans le réservoir urinaire et s'être engagée dans le canal à la suite d'une séance de lithotritie; l'arrêt se fait en général à la région périnéo-bulbaire, surtout si le canal est rétréci, ou à la fosse naviculaire.

Le volume des calculs de l'urètre est très variable et le plus souvent en raison inverse de leur nombre. Fleury a retiré par la boutonnière urétrale un calcul ayant la forme d'une petite poire allongée et mesurant 5 centimètres de longueur. Civiale a retiré 220 petits calculs de la portion membraneuse de l'urètre et d'une excavation formée entre la prostate et le rectum. Tous les intermédiaires sont possibles.

L'effet le plus constant de ces calculs sur le canal est d'en déterminer une dilatation régulière ou inégale, avec des poches ou des diverticules dans lesquels les calculs se dérobent aux explorations. Cette dilatation se produit surtout chez les enfants où le canal est extensible et peut donner lieu à la formation d'une poche volumineuse où l'urine s'accumule. L'ulcération de la muqueuse peut donner lieu à une infiltration d'urine, à la formation d'abcès et de fistules par lesquels le calcul peut se faire jour à l'extérieur.

La présence d'un calcul peut ne déterminer pendant longtemps aucun phénomène appréciable; en général, le corps étranger détermine de la douleur, des envies fréquentes d'uriner et de temps en temps de la rétention d'urine. Une sonde métallique introduite dans l'urètre est arrêtée par le calcul et fait entendre un son rude et caractéristique, au moment du contact, ou passe en donnant lieu à une sensation particulière de grattement ou de vibration. Le cathétérisme peut ne fournir aucun renseignement si la pierre est enclavée dans une dilatation de l'urètre.

La palpation du canal ou le toucher rectal peuvent faire reconnaître en un point la saillie du corps étranger.

Traitement. — Si le calcul est peu volumineux et situé en arrière d'un point rétréci de l'urètre, il peut être expulsé spontanément après la *dilatation* du canal.

Le moyen le plus sûr est l'*extraction*, soit par les voies naturelles à l'aide des instruments employés pour l'ablation des corps étrangers de l'urètre et après broiement, soit par la boutonnière urétrale suivie de la suture immédiate de l'urètre.

IV

LÉSIONS VITALES ET ORGANIQUES DE L'URÈTRE

1° *Inflammations de l'urètre. — Urétrites.*

Les inflammations de la muqueuse urétrale sont *aiguës ou chroniques*; le plus souvent la deuxième forme succède à la première.

Étiologie. — Les causes d'inflammation de la muqueuse urétrale sont multiples et variées; l'urétrite peut être provoquée par le contact de corps étrangers, bougies ou sondes passées ou laissées à

demeure dans le canal, de calculs ou de fragments de calculs, d'objets divers introduits dans l'urètre (*urétrite traumatique*). Il est plus difficile d'admettre l'urétrite succédant au passage d'une urine chargée de principes irritants, comme les cantharides, le nitrate de potasse à haute dose, la poudre de guerre; à l'usage immodéré de la bière, du vin blanc, du cidre, des vins nouveaux non fermentés ou fortement chargés de tartrate (?). Il est plus vraisemblable qu'il s'agit du réveil d'une urétrite blennorragique méconnue ou latente.

Enfin on a admis des *urétrites catarrhales* atteignant un grand nombre d'individus à la fois (Mercier), des urétrites *constitutionnelles rhumatismales* ou *goutteuses*, dans lesquelles le rhumatisme ou la goutte semble être une cause *prédisposante* bien plus qu'*efficiente* (Thompson, Guyon). Les urétrites de cette classe qui semblent pouvoir se déclarer, dans des cas exceptionnels, en dehors de la blennorragie, auraient pour caractère de présenter un écoulement d'ordinaire peu abondant, muqueux ou opalin; de débiter par les parties profondes de l'urètre à l'inverse de l'urétrite blennorragique qui commence au méat, et de disparaître en général, par une médication interne, alcaline, arsenicale ou sulfureuse, suivant les indications.

Il existe aussi une urétrite *tuberculeuse* dans laquelle les granulations d'abord grises, puis jaunes, siègent surtout dans la région du col vésical et de la prostate, mais peuvent se retrouver dans toute l'étendue du canal et jusque dans la fosse naviculaire. Leur ramollissement et leur fonte donnent lieu à des ulcérations plus ou moins larges qui occupent toute l'épaisseur de la muqueuse.

L'éclosion de ces semis tuberculeux peut se traduire par un écoulement urétral ayant les caractères de la blennorragie ou de la blennorrhée.

A. — *Urétrite blennorragique aiguë.* — *Blennorragie.*

Le type des inflammations aiguës de l'urètre est fourni par l'*urétrite blennorragique*.

La *blennorragie* (mot créé par Swédiaur en 1784), ou *urétrites vénérienne, contagieuse* ou *virulente*, résulte du contact du pus blennorragique de la femme ou de l'homme.

On a tendance à admettre généralement aujourd'hui, depuis les

recherches de Neisser (1879), confirmées par un grand nombre d'observateurs, que ce pus contient des parasites spéciaux, des *gonococcus* (Neisser), se présentant sous forme de granulations ovoïdes, très régulières, de volume uniforme, groupées au nombre de deux, quatre ou davantage, quelquefois en 8 de chiffre. Des petits amas qui résultent de leur réunion, quelques-uns sont libres dans le muco-pus, mais la plupart sont contenus dans des leucocytes et accumulés principalement autour du noyau. Le gonocoque se colore facilement par les couleurs basiques d'aniline; mais il ne se colore pas par la méthode de Gram. C'est dans les cas de chaudepisse récente qu'on les trouve en plus grande abondance. Ce micrococcus se retrouve dans toutes les inflammations d'origine blennorrhagique (conjonctivite, vaginite, métrite du col), et l'inoculation d'un liquide de culture peut reproduire la maladie (Bockhardt, Weiss, thèse de Nancy, 1885; M. Sée, thèse de Paris, 1896). Il peut être considéré comme *l'agent certain et nécessaire de la contagion*. On peut trouver à côté de lui le micro-organisme de la suppuration et un certain nombre de micrococques pyogènes qui habitent normalement l'urètre; mais dans l'immense majorité des cas ces éléments sont, en dehors du gonocoque, incapables de faire suppurer le canal. En présence de ces données, il est difficile d'admettre aujourd'hui avec Ricord et Fournier que la blennorrhagie peut être communiquée par une femme ne l'ayant pas elle-même, par des flux utéro-vaginaux simples et même par l'écoulement menstruel, et qu'elle peut être provoquée chez l'homme par des excès de coït répété ou prolongé avec une femme présentant un des états précédents ou même absolument saine.

Des conditions prédisposantes incontestables sont créées par une conformation particulière de la verge, comme dans l'hypospadias, par des excès de boisson, par une constitution lymphatique ou rhumatismale, et surtout par l'existence d'une ou plusieurs blennorrhagies antérieures.

Symptômes. — Dans l'énorme majorité des cas, la blennorrhagie vraie manifeste ses premiers symptômes à la fin du quatrième ou au commencement du cinquième jour après le coït (Fournier).

Une sensation particulière dans le canal, un prurit, un chatouillement vers le bout de la verge, ou une ardeur insolite dans la miction, annoncent le plus souvent l'invasion de la maladie. Souvent aussi, avant tout autre symptôme, une humeur opaline se présente au méat

et en agglutine les lèvres légèrement rouges et tuméfiées. La pression peut alors faire sourdre de l'urètre une petite gouttelette d'un liquide blanchâtre ou gris, filant ou visqueux.

Dans l'affection confirmée, tous ces premiers phénomènes vont en s'accroissant; le méat rougit, la miction devient plus cuisante, l'écoulement augmente, devient jaunâtre et franchement purulent et fait tache sur la chemise; le gland est un peu turgescant et injecté. A partir du cinquième jour en moyenne depuis le début, tout s'exagère (*état aigu, période d'augmentation*), puis, après un temps variable, pendant lequel l'inflammation est à son apogée (*période d'état*), les phénomènes s'atténuent progressivement (*période de terminaison*).

Dans l'*état aigu*, le gland est gonflé, tendu, le prépuce souvent œdémateux et rosé; le méat est rouge; ses lèvres sont boursoufflées, quelquefois indurées ou légèrement excoriées.

L'urètre est douloureux à la pression, surtout dans la région de la fosse naviculaire; il est parfois saillant sous la verge et forme corde entre les corps caverneux.

L'*écoulement* est constant et essentiel dans la blennorrhagie. Dans la période d'état, il peut être assez abondant pour couler de l'urètre constamment goutte à goutte et faire de larges taches verdâtres sur la chemise. Dans les premières heures de l'affection, c'est un suintement opalin d'une humeur filante; le lendemain, il devient jaunâtre, puis jaune, plus tard il est verdâtre et au summum de l'inflammation il est absolument vert; parfois il est rouillé et strié de sang. Plus tard, il redevient laiteux et opalin.

C'est dans ce liquide que l'on trouve au microscope, à l'aide de procédés de coloration par la fuchsine ou le violet de méthylaniline, les gonococcus regardés comme caractéristiques de la blennorrhagie. Pour affirmer avec certitude la présence du microbe de Neisser, il faut constater : 1° sa forme en diplocoques; 2° sa disposition assez considérable dans le protoplasma même des leucocytes; 3° sa décoloration par la méthode de Gram (Legrain, *Arch. de physiol.*, n° 6, 1887).

A ces signes se joignent des *phénomènes douloureux*. La douleur de la miction suit en général une marche parallèle au développement des phénomènes inflammatoires : simple cuisson et ardeur au début, elle devient une brûlure atroce, une constriction, un déchirement dans la phase aiguë de l'affection (*chaudepisse*), pour s'atténuer au

bout de quelques jours, alors que l'écoulement reste encore très abondant. Certains sujets, surtout dans la blennorrhagie récidivée, ne présentent aucune douleur pendant la miction.

Des douleurs *spontanées* peuvent exister dans la verge, le canal, avec irradiation au testicule, au cordon, aux aines, surtout au périnée; elles s'exagèrent par la position assise, par la pression, par la marche. Les douleurs sont surtout provoquées par les érections; celles-ci deviennent fréquentes, principalement la nuit, et ne se produisent qu'avec des douleurs plus ou moins vives; quelquefois incessantes, elles réveillent le malade dix ou vingt fois par nuit.

Le canal, enflammé et devenu inextensible, ne peut suivre dans l'érection le développement des corps caverneux; il en résulte un tiraillement parfois atrocement douloureux et cet état particulier de la verge qui, recourbée inférieurement, figure un arc dont l'urètre forme la corde (*chaudepisse cordée*). Souvent cette courbure ne se produit qu'à l'extrémité de la verge et le gland seul est *arqué*.

L'éjaculation qui suit parfois ces érections détermine, dans la période aiguë, une sensation atroce de déchirement intérieur; elle s'accompagne dans quelques cas d'une légère hémorragie.

Le jet de l'urine est plus mince, éparpillé à la sortie, quelquefois brusquement arrêté. L'émission du sperme se fait en bavant.

A côté de ce type de blennorrhagie aiguë, on peut observer un nombre infini de variétés: les phénomènes inflammatoires peuvent faire presque complètement défaut (*blennorrhagie subaiguë*); l'écoulement peut rester filant, visqueux, plutôt muco-purulent que purulent; enfin l'inflammation peut rester limitée à la région balanique sans envahir les parties profondes du canal (*B. partielle*).

Terminaisons. — Rien n'est plus variable ni plus incertain que les terminaisons de l'urétrite blennorrhagique. La guérison peut être obtenue en trois, quatre ou six semaines, en deux ou trois mois, ou se faire attendre des mois ou des années entières. Les phénomènes aigus s'amendent, mais l'écoulement peut persister d'une manière indéfinie.

Dans la période de déclin, quelquefois même après plusieurs jours de guérison apparente, à l'occasion d'une reprise du coït le plus souvent, ou quelquefois sans cause connue, l'écoulement reparaît comme à l'état aigu.

D'autres fois, un traitement mal dirigé ou une mauvaise hygiène,

une constitution affaiblie, font passer l'affection à l'état chronique.

Anatomie pathologique. — Les lésions de la blennorrhagie n'ont guère été étudiées que d'après les résultats de l'examen fait à l'endoscope de Désormeaux. L'inflammation naît dans la fosse naviculaire et se propage de proche en proche, d'avant en arrière. La muqueuse urétrale est le siège de l'affection et des lésions constatées dans l'état aigu consistent simplement en rougeur et infection de cette muqueuse avec desquamation de l'épithélium. Les glandes de l'urètre sont envahies par l'infection d'une façon précoce et intense : d'où la ténacité de la gonorrhée et sa récidivité. Les lésions sont limitées d'abord au premier tiers du canal et, quelques jours plus tard, étendues au cul-de-sac du bulbe. De ce point, une influence mécanique ou autre peut permettre l'invasion de l'urètre postérieur. Mais, dans la majorité des faits, l'infection ne dépasse pas l'urètre antérieur. Quelquefois, elle envahit les petites glandes muqueuses situées au pourtour du prépuce et surtout développées au niveau du frein, ou elle envahit les glandes situées sur le pourtour du méat et quelquefois des canaux accessoires ouverts à la face dorsale du pénis. Chez la femme, elle se propage facilement à l'embouchure et au conduit des glandes de Bartholin et se cantonne dans les petites glandes para-urétrales, voisines du méat, appelées glandes de Skene.

Diagnostic. — Le diagnostic de la blennorrhagie aiguë est en général facile.

La constatation bien nette de l'issue du pus par le méat fera éloigner l'idée d'une suppuration liée à la balanite simple ou chancreuse. Mais il est nécessaire de se rappeler que toutes les suppurations qui s'évacuent par l'urètre n'ont pas nécessairement leur origine dans l'urètre, qu'elles peuvent venir de la prostate, des vésicules séminales, du col de la vessie, d'abcès péri-urétraux, et que tous les écoulements d'origine urétrale ne sont pas nécessairement des blennorrhagies, mais peuvent provenir de lésions variées du canal, telles que des ulcérations herpétiques, chancreuses ou tuberculeuses.

Pronostic. — La blennorrhagie aiguë est une affection le plus souvent légère et sans conséquence (Fournier), parfois sérieuse par les complications qu'elle peut entraîner, rarement grave, c'est-à-dire susceptible d'aboutir à des troubles fonctionnels persistants ou à des lésions irrémédiables.

Complications. — Nous ne pouvons qu'énumérer ici les complications de la blennorrhagie, dont la plupart sont des affections décrites à part. Elles se divisent en complications *locales*, simples irradiations de la phlegmasie urétrale sur les organes voisins, et complications *à distance*, résultats d'une inoculation du pus blennorrhagique (ophtalmie blennorrhagique), ou liées au transport des organismes infectieux (arthrite blennorrhagique, synovite blennorrhagique, hygromas, sciatique, ophtalmie antérieure ou descémétite (Voy. t. I et t. II).

Les complications *locales* comprennent : 1^o l'*adénite inguinale*, ordinairement bénigne et sans tendance à la suppuration ; 2^o la *lymphangite* de la verge, se traduisant par des traînées rougeâtres sillonnant les téguments de la verge avec cordons durs et douloureux, quelquefois indolents, surtout marqués sur le dos de la verge ; 3^o la *balanite* et la *balano-posthite* et comme conséquence fréquente, le *phimosi*s et le *paraphimosi*s ; 4^o l'*urétrorrhagie*, en général peu abondante, produite pendant une érection ou un coït intempestif ; 5^o la *réten*tion d'*urine*, très rare, déterminée le plus souvent par un spasme de la portion membraneuse de l'urètre. Elle se produit surtout chez les sujets antérieurement affectés de blennorrhagies multiples ou de rétrécissement ; 6^o des *abcès péri-urétraux* surtout fréquents au niveau de la fosse naviculaire, sur les deux fossettes latérales du frein et au niveau du bulbe consécutifs à des *péri-folliculites* suppurées ; 7^o la *coopérite* et la *péri-coopérite* ou inflammation des glandes de Cooper ou de Méry, situées en arrière du bulbe de l'urètre. Cette petite affection, signalée par Ricord, a été bien étudiée par Gubler (thèse de Paris, 1849). Elle occupe le plus souvent une seule des deux glandes et particulièrement la gauche, et se traduit par de la douleur et une tuméfaction allongée, piriforme, à grosse extrémité regardant l'anus, du volume d'un haricot, latérale par rapport au raphé médian. Le gonflement phlegmoneux envahit les parties voisines du périnée quand il y a *péri-coopérite*, et l'affection se termine alors le plus souvent par la formation d'un abcès.

Les autres complications de la blennorrhagie aiguë, comme l'*inflammation des vésicules séminales*, la *prostatite*, la *cystite* et l'*épididymite*, ont été ou seront décrites en d'autres endroits de cet ouvrage.

Traitement. — Le traitement de la blennorrhagie a été profou-

dément modifié dans ces dernières années ; il est essentiellement fondé sur les propriétés du permanganate de potasse, qui semble rendre impropre au développement des gonocoques le milieu de culture urétral.

Au contraire, le nitrate d'argent et le sublimé qui font suppurer l'urètre amènent des recrudescences dans la production du gonocoque (Janet). Ces substances doivent être réservées au traitement des infections secondaires de l'urètre, alors que le gonocoque a disparu ; le sublimé en particulier doit être employé pour le lavage fréquent du méat pour prévenir les infections secondaires.

Le traitement abortif consiste à faire à intervalles rapprochés environ de cinq heures trois grands lavages de l'urètre avec des solutions de permanganate de potasse variant suivant l'état obtenu de 1 pour 2000 à 1 pour 1000. Ces lavages se font avec un laveur quelconque, placé à 50 ou 75 centimètres de hauteur, muni d'un tube en caoutchouc de deux et une canule en verre à gros bec conique, pouvant obturer le méat. Le liquide est introduit jusqu'à ce que l'urètre antérieur soit plein et distendu et que le malade éprouve la sensation du besoin d'expulser ; le lavage est réalisé quand les deux litres de liquide ont passé dans l'urètre par une série d'introductions successives.

Le permanganate de potasse détermine une réaction séreuse du canal qui se traduit en général après le premier lavage par l'écoulement d'un liquide aqueux presque liquide que l'on entretient facilement par d'autres lavages. Une fois cette réaction séreuse obtenue, deux lavages sont faits par jour, espacés de 12 heures avec une solution de 1 pour 2000.

Le traitement doit être complété par de grands soins de propreté locale et un petit pansement du méat maintenu par le prépuce.

Il doit être poursuivi jusqu'à ce que tous les gonocoques aient été balayés ou successivement détruits par l'action antiseptique du permanganate.

Dans la blennorragie confirmée, aiguë ou chronique, quatre à six lavages à 1 pour 2000 pratiqués toutes les 24 heures suffisent dans l'immense majorité des cas à débarrasser complètement un urètre de ses gonocoques (Janet).

Quand il s'agit d'un écoulement exempt de gonocoques, mais pourvu de microbes secondaires, on pratique des lavages de l'urètre

au sublimé à 1 pour 20 000 ou à 1 pour 10 000 ou des injections de 1 pour 10 000 à 1 pour 5000. Une fois ces microbes disparus, l'urètre stérilisé peut présenter des lésions anatomiques et des modifications de son épithélium qui sont heureusement modifiées par des lavages au nitrate d'argent à 1 pour 2000 ou à 1 pour 500 ou des instillations à 1 pour 100 ou à 1 pour 50 (Janet).

Le traitement général peut se formuler en quelques règles simples, variables avec chaque période de la maladie.

L'hygiène et le régime doivent être rigoureusement surveillés; le malade évitera les fatigues, les excès, toute excitation vénérienne, s'abstiendra de bière, de liqueurs, de mets épicés, etc. Il sera prévenu de la nécessité de porter un suspensoir pendant toute la durée de l'affection et de l'immense danger qu'une inoculation possible peut faire courir à ses yeux.

Dans les premiers jours, pour les cas légers, il suffit d'associer à ces soins hygiéniques quelques tisanes rafraîchissantes, d'orge, de chiendent, de graine de lin, etc., additionnées de bicarbonate de soude.

Suivant l'intensité des phénomènes inflammatoires, de grands bains prolongés seront donnés tous les jours ou tous les deux jours; des sangsues seront appliquées au périnée, si les douleurs sont très vives, si la verge est très enflammée, s'il y a un peu de réaction générale. Les érections nocturnes seront combattues par l'opium à l'intérieur et les lavements laudanisés. Les grandes douleurs de la miction peuvent être avantageusement soulagées par l'emploi à petites doses des balsamiques pendant quelques jours.

Tous ces symptômes pénibles sont aujourd'hui très atténués par l'usage régulier des lavages au permanganate de potasse, à la suite desquels la plupart des accidents douloureux disparaissent.

Ce n'est plus que dans le cas où la blennorrhagie doit être traitée par les balsamiques qu'il faut laisser couler et attendre pendant quinze jours à un mois la chute des phénomènes aigus du début. On procède alors de la façon suivante :

A la période d'état, lorsque les symptômes inflammatoires sont calmés (sans qu'on puisse assigner une date fixe à ce moment), le traitement antiphlogistique doit être abandonné, et au bout de peu de jours, dès que la période de déclin apparaît, il doit être remplacé par la médication *suppressiv*e. C'est le moment de couper l'écoule-

ment. Ce moment peut se faire attendre quinze jours, trois semaines et même beaucoup plus, suivant l'intensité de l'inflammation, la rigueur du traitement, la nature du sujet, etc.

La médication *suppressiv*e consiste essentiellement dans l'administration des *balsamiques* et en particulier du copahu.

Fournier résume ainsi les conditions de succès du traitement :

1^o Administrer *à propos* les balsamiques, c'est-à-dire quand l'ensemble des symptômes fait reconnaître que l'affection est entrée dans sa période de décroissance ;

2^o Les donner *à juste dose*, c'est-à-dire à la dose quotidienne de 16 à 30 grammes pour le cubèbe et de 6 à 10 ou 12 grammes pour le copahu, et mieux dans un *opiat* à la dose de 10 grammes de cubèbe pour 5 grammes de copahu ;

3^o En prolonger suffisamment l'usage, c'est-à-dire le continuer huit à dix jours après la disparition complète de l'écoulement, en diminuant insensiblement la dose quotidienne du remède.

L'essence de santal jaune, administrée à la dose de 10 à 12 capsules par jour et d'après les mêmes principes que les balsamiques, donne également de bons résultats et, chez beaucoup de sujets, elle est plus facilement tolérée que ceux-ci par les voies digestives.

B. — *Urétrite blennorragique chronique.*

La blennorragie passe à l'état chronique quand les symptômes atténués des périodes aiguës d'état et de déclin semblent s'éterniser sans aucune tendance à l'amélioration. On peut rattacher à cette forme la *blennorrhée* ou *goutte matinale*, *goutte militaire*, qu'on a voulu séparer à tort de la blennorragie chronique, ces écoulements pouvant se transformer l'un en l'autre avec la plus grande facilité, soit spontanément, soit sous la plus légère influence.

Ces diverses formes ont été étudiées dans un travail remarquable de Rob. Jamin (thèse de Paris, 1885) et de Guiard (1898).

Causes. — Les causes qui facilitent, déterminent et entretiennent la chronicité de l'urétrite blennorragique ont été divisées par Fournier en plusieurs groupes ; 1^o les infractions hygiéniques, excès de table ou excès vénériens ; 2^o les fautes thérapeutiques, parmi lesquelles il faut placer en première ligne l'emploi intempestif des balsamiques et l'usage defectueux des injections ; 3^o les états consti-

tutionnels ; les rhumatisants, les scrofuleux, les tuberculeux ont leur urètre postérieur envahi presque d'emblée ; 4^e les causes locales, au nombre desquelles il faut compter le phimosis, le rétrécissement du méat et le rétrécissement de l'urètre. Celui-ci est rare dans ces conditions, d'après les recherches de R. Jamin.

Anatomie pathologique. — L'urétrite chronique est localisée, dans la grande majorité des cas, à la partie profonde de l'urètre antérieur, dans le cul-de-sac de bulbe (R. Jamin), *cul-de-sac vaginal postérieur des hommes* (Guyon). Dans des cas moins fréquents, elle siège dans l'urètre postérieur en même temps que dans le cul-de-sac du bulbe, *urétrite postérieure*.

Tantôt l'inflammation est entièrement localisée à la muqueuse elle-même, tantôt elle est étendue aux glandes qui en dépendent, mais qui sont situées dans la couche musculaire sous-jacente (Guiard). Dans ce dernier cas, l'affection est presque incurable, les instillations de nitrate d'argent ne pouvant atteindre les culs-de-sac glandulaires.

Dans l'urètre postérieur, l'infiltration profonde se propage le long des glandes et des conduits : d'où les altérations variées du verumontanum, des conduits éjaculateurs, des glandes prostatiques souvent atteintes de catarrhe desquamant ou purulent.

La muqueuse présente les lésions de l'inflammation chronique, congestion, arborisation vasculaire, desquamation épithéliale, exulcération, infiltration du tissu sous-muqueux. Pour Désormeaux, elle présenterait une lésion caractéristique de l'urétrite chronique, la *granulation*, formée par des saillies hémisphériques et arrondies.

Des recherches microscopiques récentes (Finger, 1891) ont démontré que les lésions de la blennorragie chronique évoluaient surtout au niveau du tissu conjonctif sous-épithélial. A l'infiltration inflammatoire du chorion qui peut se propager au tissu spongieux et même aux couches superficielles des corps caverneux, succède un processus de sclérose ; les éléments normaux de la muqueuse se trouvent détruits ; les fibres élastiques sont dissociées et disparaissent ; c'est le commencement du rétrécissement.

Dans cette forme chronique, les gonocoques disparaissent ou leur virulence s'atténue ; mais il ne faut pas trop se hâter de conclure à leur disparition ; une irritation spontanée ou provoquée peut la faire reparaitre ; c'est sur ce principe que sont fondées les épreuves desti-

nées à s'assurer de la destruction complète du gonocoque : injection de sublimé à 1 pour 20000, ou nitrate d'argent à 1 pour 1000, bière, etc. (*in* thèse de M. Sée).

En dehors du gonocoque, la blennorrhagie chronique peut être entretenue par des infections *secondaires*, dues à divers microbes, quelquefois, au coli-bacille, la blennorrhagie créant une réceptivité spéciale pour des microbes en général sans action sur l'urètre.

Symptômes et diagnostic. — Les signes sont différents suivant le siège de l'urétrite chronique dans le cul-de-sac bulbaire ou à la région musculo-membraneuse de l'urètre.

L'urétrite *antérieure* chronique, de beaucoup la plus fréquente (Guyon), se traduit par l'issue d'une goutte plus ou moins incolore



Fig. 25. — Microbes de la blennorrhagie (gonococcus de Neisser).

Préparation provenant de la sécrétion vaginale d'une accouchée. — *a*, cellule épithéliale et corpuscule de pus à la surface et autour desquels on voit des bacilles et des gonocoques; *b*, gonocoque d'une culture pure; *c*, schéma du diplococcus (gonococcus) de la blennorrhagie (Bumh).

qui, chaque matin, vient suinter au méat. Les sécrétions de la journée, balayées par les mictions, passent inaperçues; elles peuvent cependant être assez abondantes pour faire sur la chemise de petites taches gris jaunâtre. La couleur, l'épaisseur, la quantité de l'écoulement varient avec la plus grande facilité à

propos d'une fatigue, d'un coït, d'un excès de table, quelquefois d'une simple érection.

Cet écoulement contient des cellules épithéliales de l'urètre et surtout des globules blancs. Jamin y a trouvé des micrococci ressemblant aux gonococci de Neisser quand le liquide était purulent ou séro-purulent, et n'a rencontré aucune trace de microbes dans le suintement matinal incolore.

L'exploration du canal à l'aide d'une bougie en gomme à boule olivaire n° 18, introduite jusqu'à l'entrée de la portion membraneuse de l'urètre, ramène des mucosités purulentes abondantes sur le talon de l'instrument, alors même que la pression de la verge ne faisait sourdre aucun liquide au méat.

Dans des cas de diagnostic difficile ou douteux, l'examen de

L'urètre antérieur peut être fait avec l'endoscope, qui permet de reconnaître et de traiter certaines lésions localisées rebelles au traitement ordinaire.

L'urétrite chronique *antérieure* ne s'accompagne d'aucun trouble fonctionnel.

Au contraire, l'urétrite chronique *postérieure*, beaucoup plus rare, se traduit dans tous les cas par la *fréquence des mictions*.

L'écoulement ne s'y produit pas d'une manière continue, comme dans le cas précédent; accumulé en arrière du sphincter urétral qui lui ferme la porte, il ne s'écoule que mélangé au premier jet d'urine, souvent sous forme de bouchon muqueux, de filaments blanchâtres nageant dans l'urine. Ces filaments consistent en débris épithéliaux et en corpuscules purulents.

Si la sécrétion profonde est plus abondante, elle peut de temps en temps dans la journée forcer le sphincter urétral et arriver au méat sous forme d'une petite éjaculation de quelques gouttes blanchâtres que les malades prennent souvent pour du sperme.

Ces quelques gouttes peuvent apparaître, soit à la fin de la miction, soit pendant la défécation, s'il y a complication de prostatite.

Cette sécrétion de l'urétrite postérieure est toujours blanchâtre et laiteuse, et ne présente pas les variétés d'aspect de l'écoulement de l'urétrite antérieure.

Le siège exact de la sécrétion peut être déterminé par l'épreuve des *verres*; après un grand lavage de l'urètre antérieur, le malade urine dans trois verres successifs; s'il y a des filaments dans un de ces verres, on peut affirmer l'existence de l'urétrite postérieure. On peut aussi, après lavage de l'urètre antérieur, aller chercher le pus dans l'urètre profond avec le talon de l'olive exploratrice.

Les filaments rendus avec l'urine sont formés par des leucocytes et des cellules épithéliales; ils ont quelquefois la forme de petits cylindres courbes (*virgules de Fürbringer*) et représentent les moules des conduits glandulaires de la prostate. L'examen bactériologique fait reconnaître dans ces filaments tantôt la présence et la prédominance du gonocoque, tantôt son association avec d'autres espèces microbiennes, tantôt sa disparition et son remplacement par l'une de ces espèces, tantôt enfin l'absence de tout micro-organisme, formes *aseptiques*, de l'urétrite chronique.

Pronostic. — L'urétrite chronique peut être excessivement tenace

et rebelle à tous les traitements; dans ces conditions, il n'est pas rare de voir les malades avoir une tendance à l'hypochondrie. Assez souvent, du reste, la puissance génitale faiblit et s'éteint. En outre, la cystite, la prostatite et l'orchite sont des complications possibles de l'urétrite postérieure.

Une conséquence éloignée de ces urétrites est le rétrécissement dont le siège fréquent à la région bulbaire est en rapport avec la fréquence de l'inflammation chronique de la muqueuse localisée à cette région.

Enfin, la goutte matinale peut sans doute rester longtemps contagieuse et, sous des influences mal connues, à l'occasion de causes irritantes, elle redevient purulente et peut donner lieu à une infection conjugale avec toutes ses graves conséquences.

Traitement. — La médication interne ne donne que des résultats très incertains dans le traitement des urétrites chroniques; l'essence de santal et les balsamiques à petites doses longtemps prolongées tarissent cependant quelquefois des écoulements chroniques.

Les injections variées et le passage de bougies destinées à remédier à un rétrécissement le plus souvent imaginaire (Jamin) doivent être laissés de côté.

Si l'examen bactériologique démontre dans l'écoulement la présence de gonocoques, soit d'emblée, soit après le traitement d'épreuve par l'injection de sublimé ou par la bière, le traitement doit consister dans les injections de permanganate de potasse, comme dans la blennorrhagie confirmée. Après la disparition du gonocoque, si le suintement persiste, les instillations de nitrate d'argent pratiquées tous les deux jours par le procédé de Guyon paraissent être la médication la plus efficace. Elles permettent de déposer le liquide modificateur au siège même de la lésion et de graduer les effets avec les doses, suivant les résultats obtenus. On peut aussi, à l'aide de l'endoscope, porter directement sur les points reconnus malades de la muqueuse des solutions modificatrices.

Le traitement général hygiénique et médicamenteux antirhumatismal ou antisérofuleux doit être rigoureusement institué, suivant les indications spéciales, et joue un grand rôle pour la guérison.

C. — *Urétrite chez la femme.*

Étiologie. — Le plus souvent, l'urétrite chez la femme est d'origine blennorragique ; cependant elle peut exister en même temps qu'une vulvo-vaginite simple chez les filles récemment déflorées et chez celles qui se livrent à la masturbation intra-urétrale.

L'urétrite blennorragique aiguë est assez rare, comparée à la fréquence des suintements chroniques de l'urètre.

Quelquefois elle est *primitive*, le pus étant déposé directement sur le méat pendant le coït ; le plus souvent elle est *secondaire* et succède à la blennorragie de la vulve et du vagin, dont les sécrétions envahissent et contaminent l'urètre.

L'infection se cantonne dans les nombreux follicules de l'urètre, situés les uns à la paroi inférieure du canal, les autres dans l'épaisseur des lèvres du méat et venant s'ouvrir autour de lui au fond de petites cryptes. Leur inflammation peut être aiguë et donner lieu à de petits abcès (*urétrite externe* de Guérin) ; elle peut être chronique et passer facilement inaperçue. Chaque glande devient alors un réservoir à gonocoques ; glandes et cryptes peuvent contenir ces microbes pendant plusieurs années.

Les symptômes sont beaucoup moins accusés que chez l'homme et peuvent ne se traduire que par du prurit et une cuisson véritable au moment de la miction.

Si le pus est abondant, il est facile de faire sourdre une goutte au méat en introduisant le doigt dans le vagin et en pressant d'arrière en avant la cloison uréthro-vaginale, quelque temps après que la femme a uriné.

L'urétrite aiguë ne dure guère plus de trois à quatre semaines ; à cette phase succède en général une période chronique dans laquelle le seul symptôme consiste dans l'apparition au méat d'une gouttelette blanchâtre ou opaline ramenée par la pression digitale de l'urètre. Cet écoulement peut augmenter par des excès de coït et de boisson ou aux époques menstruelles.

Le pronostic est bénin : l'affection n'a contre elle que sa tendance à la chronicité. Le rétrécissement est exceptionnel.

Le traitement doit être purement local, et doit consister, comme chez l'homme, en lavages au permanganate de potasse. Une fois la

période aiguë passée, la muqueuse sera très avantageusement modifiée et mieux que par tout autre moyen par des instillations d'une solution de nitrate d'argent au 50^e ou au 25^e. ~

2^e Rétrécissement de l'urètre.

Les rétrécissements de l'urètre ont été étudiés dans un nombre considérable de travaux qu'il serait trop long de citer ici : parmi les auteurs qui se sont occupés particulièrement de cette question, il est bon de retenir les noms de Philips (*Treatise on uretra*, Londres, 1852); de Mercier (*Gazette médicale*, 1845); de Perrève (*Traité des rétrécissements de l'urètre*, Paris, 1847); d'A. Guérin (1854); de Maisonneuve (1855). Un grand nombre de thèses de la Faculté de Paris, les leçons cliniques de Thompson et de Guyon ont ajouté des faits importants à l'étude de la pathogénie ou du traitement de cette affection; ces travaux ont été bien analysés et résumés par Rob. Jamin (*Dictionnaire de médecine et de chirurgie pratiques*, art. URÈTRE).

Le rétrécissement de l'urètre est une diminution plus ou moins prononcée du calibre du canal dont la cause est un *obstacle permanent* et *progressif* déterminé par des altérations pathologiques des parois de l'urètre (Guyon). Cette définition élimine les rétrécissements dits *inflammatoires*, liés à une tuméfaction passagère de la muqueuse dans quelques urétrites très intenses, et les rétrécissements dits *spasmodiques* siégeant à la région membraneuse et symptomatiques d'une affection située en un point quelquefois des organes urinaires.

Étiologie. — **Anatomie pathologique.** — On distingue des rétrécissements *cicatriciels* et des rétrécissements *inflammatoires*.

Sur 220 observations de rétrécissements (*Thèse de Martin*, 1875), 187 sont dus à la blennorrhagie, 27 à des traumatismes et 5 à des ulcérations chancreuses. Sur 646 cas, Bryant en a trouvé 275 liés à une ancienne gonorrhée chronique, 45 ayant pour cause un traumatisme direct et 326 sans cause définie. Il en conclut que, dans plus de la moitié des cas, le rétrécissement se produit chez les sujets n'ayant pas eu de blennorrhagie. Il paraît difficile d'admettre, avec Gross (1888), que 90 pour 100 des cas de sténose se produisent, en dehors de toute gonorrhée, chez les sujets qui se masturbent.

Les *rétrécissements cicatriciels* sont des *cicatrices* : ils succèdent à une perte de substance du canal due à un traumatisme ou à une ulcération chancreuse ou autre ; ils sont produits par la rétraction du tissu indolaire de la muqueuse et des couches sous-jacentes. Ils ont pour caractère d'être nettement localisés en un point de l'urètre et de se produire rapidement en quelques semaines à la suite du traumatisme ou de l'ulcération. Ils s'observent de préférence à la région *pénienne*, après une violence directe ou une rupture incomplète du pénis dans le coït ; à la région *périnéo-bulbaire*, après la déchirure de l'urètre par chute à califourchon ou coup violent sur le périnée ; à la région *membraneuse*, après les fractures du pubis.

La cicatrice des rétrécissements traumatiques n'occupe pas en général toute la circonférence du canal, un lambeau de muqueuse restant en général intact à la partie supérieure dans les ruptures de l'urètre. Elle fait une saillie étendue et irrégulière. On a observé quelques cas d'occlusion complète de l'urètre, l'urine sortant par des fistules.

Les rétrécissements cicatriciels consécutifs à des ulcérations chancreuses siègent en général au méat et dans la fosse naviculaire.

Les *rétrécissements inflammatoires*, qu'on pourrait appeler aussi *blennorragiques* dans la plupart des cas, succèdent à une inflammation prolongée de la muqueuse ; ils sont produits par une sclérose interstitielle, lente, des éléments constitutifs du canal. Pour A. Guérin (1854), le siège primitif de ces rétrécissements se trouverait dans les tissus vasculaires *péri-urétraux*, en dehors de la muqueuse. A la suite de l'inflammation de la muqueuse dans la blennorragie, il se ferait une sorte de phlébite autour du canal avec organisation des caillots et rétraction inflammatoire des trabécules du tissu spongieux.

On s'accorde aujourd'hui à reconnaître, à l'inverse de cette théorie, que le tissu spongieux n'est atteint que secondairement et que les lésions primitives les plus avancées siègent dans la muqueuse et dans la couche sous-muqueuse. Le microscope a démontré (Brissaud et Segond, 1881) que « les rétrécissements inflammatoires sont dus à la transformation fibreuse des parois du canal, véritable sclérose interstitielle qui s'étend plus ou moins, mais qui a son point de départ et son foyer d'irradiation au sein même de la muqueuse chroniquement enflammée, laquelle engendre la stricture ». Le processus

inflammatoire chronique se traduit par une modification de l'épithélium; dont les cellules deviennent cubiques, par un épaississement du chorion infiltré d'un grand nombre d'éléments embryonnaires, par une vascularisation exagérée et une prolifération embryonnaire dans les portions fibreuses du rétrécissement lui-même. Brissaud a trouvé au microscope, dans l'anneau rétréci, une partie fibreuse et une partie composée de *tissu élastique* de nouvelle formation.

En résumé, la lésion essentielle du rétrécissement blennorragique consiste dans une transformation scléreuse de la muqueuse et du tissu sous-muqueux envahissant le corps spongieux et même toutes les couches qui constituent la paroi urétrale (Forgue, *in* Traité de chirurgie).

Le rétrécissement inflammatoire de la blennorragie a son siège de prédilection dans le cul-de-sac du bulbe; *il existe toujours en ce point*; quand il n'existe par hasard qu'un seul rétrécissement, c'est là qu'on le trouve; quand il y en a plusieurs, c'est là qu'on constate le plus étroit.

Il est le plus souvent accompagné d'autres rétrécissements à sièges fixes qui sont la fosse naviculaire, la racine de la verge, la traversée du scrotum.

La *longueur* des rétrécissements varie entre quelques millimètres et 1 ou 2 centimètres; exceptionnellement l'urètre est rétréci dans une plus grande étendue. Leur *forme* est aussi très variable: c'est un anneau, un manchon plus ou moins complet, une bride, un entonnoir, une valvule, un mamelon. L'orifice antérieur, plus ou moins étroit, est situé tantôt dans l'axe du canal, tantôt le long de la paroi, et le trajet est alors très souvent sinueux.

Le *degré* du rétrécissement varie suivant la période à laquelle il est examiné; d'une manière générale, la sténose va toujours en augmentant et les vieux rétrécissements peuvent n'admettre qu'avec peine une bougie filiforme.

L'occlusion *totale* de l'urètre par une coarctation d'origine blennorragique doit être *absolument exceptionnelle*; elle n'a jamais été vue par Guyon.

A côté des rétrécissements cicatriciels et des rétrécissements inflammatoires, cet auteur admet une troisième variété, les rétrécissements *mixtes* ou *scléro-cicatriciels*, scléreux comme les rétrécissements inflammatoires d'origine blennorragique et cicatriciels

comme les rétrécissements d'origine traumatique ou ulcéreuse. Ils siègent en plus ou moins grand nombre, sous forme d'îlots isolés, dans la région pénienne. Ils sont rebelles à la dilatation, car ils sont dépourvus de la zone élastique qui existe à la partie supérieure des rétrécissements périnéo-bulbaires habituels.

Ils paraissent dus à de petits traumatismes qui compliquent l'urétrite blennorrhagique et qui se traduisent, dans le cours de la chaudepisse, par l'écoulement de quelques gouttes de sang à l'occasion d'une tentative de coït, d'une masturbation ou d'une simple érection.

Symptômes. — Il est assez difficile de dire quand commence le rétrécissement d'origine blennorrhagique: on l'a vu débiter immédiatement après ou même pendant l'urétrite. Mais il est beaucoup plus fréquent de voir ces signes apparaître à une période beaucoup plus éloignée pouvant s'étendre entre un an, dix ans, vingt ans et même plus, après la première chaudepisse.

Le rétrécissement traumatique cicatriciel commence avec la cicatrisation du canal et se manifeste dès les premières semaines qui suivent l'accident.

Signes fonctionnels. — Certains rétrécissements, même très étroits, peuvent ne donner lieu à aucun trouble fonctionnel et ne sont découverts que par une exploration du canal.

En général, le rétrécissement se traduit par une *difficulté croissante de la miction*, en rapport avec la diminution permanente et progressive du calibre de l'urètre.

Au début, les troubles de la miction peuvent ne consister que dans des modifications de la *forme*, du *volume*, de la *force de projection du jet* d'urine. Celui-ci est tantôt bifurqué, tantôt aplati en lame de sabre, tantôt divisé en plusieurs jets, ou tortillé en vrille ou en tire-bouchon. Son volume diminue progressivement au point que la colonne liquide peut devenir filiforme ou qu'il n'y ait plus de jet et que l'urine s'échappe goutte à goutte. Celle-ci est projetée sans force et les malades arrivent peu à peu à « pisser sur leurs bottes ». Les modifications du volume et de la force de projection du jet entraînent la *lenteur* de la miction. Ces caractères du jet d'urine ne peuvent que faire préjuger la présence du rétrécissement, sans pouvoir fournir de donnée sur son siège ni son étendue.

A ces signes s'ajoute souvent une *incontinence passagère toute*

spéciale. Après la miction, une certaine quantité d'urine accumulée dans le canal derrière le rétrécissement s'écoule goutte à goutte sous l'influence de la pesanteur et de la rétraction lente des parois et vient mouiller les vêtements.

On signale aussi dans quelques cas un *écoulement urétral séropurulent*, des *sensations douloureuses* pendant la miction, et la *fréquence* des besoins d'uriner. Ces signes sont très inconstants et n'ont pas grande valeur. Ils sont beaucoup moins importants que les *efforts* auxquels sont obligés de se livrer les malades pour uriner. L'urine s'arrête derrière le rétrécissement et ne peut être péniblement expulsée qu'à l'aide de violents efforts, pendant lesquels les malades se penchent en avant, ou s'accroupissent, ou se cramponnent aux objets voisins. Ces efforts provoquent la turgescence de la face, la sortie des gaz et quelquefois des matières par l'anus, le prolapsus du rectum, l'issue des hernies, quelquefois des congestions et des hémorragies cérébrales. Enfin il peut y avoir rétention complète d'urine, ou simple expulsion de quelques gouttes, le globe vésical restant distendu au-dessus du pubis.

On peut tenir compte du *moment de la miction* où s'exerce l'effort pour avoir quelque renseignement sur la nature de l'obstacle à l'émission de l'urine : l'effort du *début* est lié en général au retard de la miction et se rencontre particulièrement chez les prostatiques ; l'effort de *la fin* appartient aux malades affectés de cystite ; l'effort qui *se continue* pendant toute la durée de la miction s'observe plutôt chez les rétrécis, qui ne peuvent plus uriner sans se livrer à des poussées plus ou moins violentes (Guyon).

La difficulté de la miction n'est pas en rapport rigoureux avec l'étroitesse du rétrécissement : la longueur de celui-ci, l'épaisseur et la résistance du canal nécessitent bien plus que sa grande étroitesse des contractions musculaires énergiques (Guyon).

Ces efforts produisent à la longue une *incontinence permanente*, en général tardive et assez rare, d'abord exclusivement *diurne*, et liée à la dilatation progressive du canal en arrière du rétrécissement étendue jusqu'au col de la vessie. Le sphincter forcé laisse arriver l'urine jusqu'au rétrécissement, à travers lequel elle filtre goutte à goutte (Guyon). Cette incontinence ne se produit d'abord que le jour dans la station verticale, sous l'influence de la pesanteur, pour cesser la nuit dans le décubitus horizontal, où l'orifice du rétrécissement

n'est plus en un point déclive. Plus tard, la déformation du col rend cette incontinence à la fois diurne et nocturne.

L'incontinence des prostatiques est au contraire d'abord *nocturne*, et ne s'étend que plus tard au jour.

A ces signes locaux s'ajoutent des *troubles digestifs*, de la fièvre, etc. Nous les décrirons à l'occasion de la rétention d'urine qui en est la cause.

La rétention d'urine complique en général, en effet, souvent la marche progressive du rétrécissement, soit par *crises passagères* à l'occasion d'un excès de table ou de rapprochements sexuels, soit d'une manière *durable*, à la suite de l'évacuation incomplète de la vessie.

Comme l'excrétion de l'urine, l'*éjaculation* est en général gênée; elle est parfois *douloureuse*; elle se fait en bavant et le sperme peut refluer en partie dans la vessie. Ces troubles de l'éjaculation peuvent se présenter avant ceux de la miction, le sperme filant et visqueux s'écoulant moins facilement que l'urine.

L'érection peut être incomplète et la verge est quelquefois déviée quand la rétraction scléreuse s'est étendue aux parties qui entourent le canal.

Signes physiques. — Ils sont fournis par l'examen du canal à l'aide de l'explorateur à boule olivaire n^{os} 18 à 21. Quand ces instruments entrent dans la vessie sans rencontrer d'obstacle, il n'y a pas de rétrécissement. S'il y a un rétrécissement, des boules de moins en moins volumineuses sont choisies, jusqu'à ce que l'une passe à travers l'obstacle; au retour le talon de l'instrument rencontre une résistance semblable à celle de l'aller. La sensation du ressaut, parfois multiple et râpeuse, ainsi perçue, est caractéristique. L'explorateur peut rencontrer des points rétrécis multiples étagés depuis la fosse naviculaire jusqu'à l'entrée de la portion membraneuse; il indique quelquefois une résistance et une rigidité du canal sur presque toute son étendue. Dans ce cas, le rétrécissement est bien sûrement d'origine biennorragique, tandis que le rétrécissement cicatriciel est unique.

Guyon recommande de noter par région anatomique et non par centimètres le point où s'arrête la boule exploratrice, à cause de la longueur essentiellement variable de l'urètre.

Quelquefois le rétrécissement ne peut être franchi que par de

fines bougies dont l'extrémité tantôt tortillée, tantôt en forme de baïonnette, de spirale ou de vrille, peut trouver l'orifice excentrique du point rétréci ou le traverser lorsqu'il est sinueux. Les bougies fines peuvent elles-mêmes ne pas pénétrer, et le rétrécissement est dit *infranchissable*, bien qu'il livre toujours passage à l'urine. Le passage peut être souvent franchi après plusieurs jours de tentatives, après un repos prolongé; d'autres fois il est réellement infranchissable.

La palpation avec le doigt de la partie inférieure de l'urètre peut faire reconnaître en ce point une série de nodosités plus ou moins saillantes adhérentes au canal, ou indiquer sa transformation en un conduit dur et inextensible comme un tuyau de pipe.

Diagnostic. — Les troubles fonctionnels que nous avons passés en revue ne peuvent que donner des présomptions sur la présence d'un rétrécissement. Ils prennent de l'importance quand le malade accuse dans ses antécédents une blennorrhagie ancienne prolongée ou une contusion du périnée avec urétrorragie.

L'exploration du canal donne seule les éléments certains du diagnostic, de la présence, du siège et du degré de rétrécissement.

Quand l'explorateur est arrivé à la région bulbaire, à l'entrée de la portion membranuse, il est nécessaire d'exercer pendant quelques minutes avec l'instrument une pression légère, *mais soutenue*. S'il n'y a que du *spasme*, la boule sera serrée sans donner à la main la sensation d'un ou de plusieurs ressauts, durs, secs, se reproduisant deux ou trois fois dans un petit parcours et caractéristiques du rétrécissement.

La manœuvre répétée plusieurs fois donnera la même sensation, s'il s'agit d'un point rétréci, tandis que le spasme une fois vaincu ne se reproduira pas immédiatement.

Un instrument métallique, comme une bougie Béniqué, peut vaincre le spasme qui a résisté à la boule ordinaire et pénétrer dans la vessie soit directement, soit à la suite d'une bougie fine fixée à son extrémité. Le même instrument sera invariablement arrêté s'il s'agit au contraire d'un point rétréci.

Il peut y avoir en même temps coïncidence du spasme urétral et d'un rétrécissement. L'instrument se trouve arrêté une première fois dans la portion spongieuse à 6 ou 7 centimètres du méat et une

deuxième fois entre 11 et 15 centimètres, à la portion membraneuse (Vernheil).

Si le rétrécissement est trop serré pour admettre un explorateur à boule et ne permet que le passage d'une fine bougie, le nombre des rétrécissements ne peut être que difficilement apprécié et n'est souvent reconnu que par le passage de la lame de l'urétrotome : le plus profond, c'est-à-dire le rétrécissement périnéo-bulbaire, est toujours le plus étroit, le plus épais, le plus résistant.

L'hypertrophie de la prostate ne saurait être confondue avec un rétrécissement de l'urètre : l'âge auquel se développe cette hypertrophie, les troubles surtout nocturnes dans l'émission de l'urine, l'exploration par le rectum, la présence de l'obstacle au cathétérisme au delà de la portion membraneuse de l'urètre, la possibilité d'introduire un instrument volumineux, de forme appropriée, ne sauraient faire méconnaître l'hypertrophie prostatique.

Marche. — Complications. — La marche du rétrécissement inflammatoire blennorrhagique est lente et peut se compter par années ; celle du rétrécissement cicatriciel est rapide et arrive en quelques mois à un degré très avancé.

Les complications les plus graves, comme l'*infiltration d'urine*, les *abcès urinaux*, les *fistules urinaires*, la *fièvre urineuse*, seront décrites à part.

La *rétention d'urine aiguë complète* peut se produire à titre de grave complication et peut, dans quelques cas, être suivie de *rupture* de la vessie.

Pronostic. — Le pronostic est beaucoup plus grave dans le rétrécissement traumatique que dans le rétrécissement blennorrhagique. Dans ce dernier, il est toujours sérieux, l'affection ne pouvant jamais guérir spontanément et présentant au contraire une tendance constante à la *récidive*, qui n'est prévenue que par des soins continuels.

Traitement. — Le traitement d'un rétrécissement de l'urètre consiste essentiellement dans la *dilatation* ; celle-ci est dite *permanente* ou *temporaire*, suivant qu'on laisse à demeure ou qu'on ne fait que passer dans le canal l'instrument dilateur.

L'*uretrotomie interne* et l'*uretrotomie externe*, ou section du rétrécissement de dedans en dehors ou de dehors en dedans, ne sont que des moyens d'appliquer la dilatation, qui est le traitement par excellence des rétrécissements de l'urètre.

La dilatation agit à la fois d'une manière mécanique et d'une manière dynamique sur la paroi d'un rétrécissement : l'instrument dilateur la refoule excentriquement et produit par son contact une action modificatrice en vertu de laquelle les tissus scléreux se ramollissent et se laissent plus facilement écarter. Ce fait est surtout démontré par la dilatation *permanente*, dans laquelle un instrument de petit calibre, laissé quelques jours à demeure dans l'urètre rétréci, peut être remplacé immédiatement par des bougies beaucoup plus volumineuses.

1^o *Dilatation permanente*. — Elle consiste essentiellement à laisser et à fixer dans le canal l'instrument avec lequel le rétrécissement a pu être franchi et s'applique surtout aux rétrécissements difficiles à traverser ou dans lesquels le passage répété des bougies par la dilatation *temporaire* n'est pas suivi de résultats.

Dans les rétrécissements étroits, le passage ne peut être trouvé qu'après des tâtonnements et des tentatives répétés à l'aide d'instruments variés, bougies fines, droites ou à extrémité coudée, tortillée en tire-bouchon, déformée en baïonnette et ensuite trempée dans le collodion, qui lui conserve la forme qu'on lui a donnée. Ces artifices sont particulièrement utiles quand l'orifice du rétrécissement est dévié de l'axe du canal et ne peut être enfilé par un instrument rectiligne.

Dans quelques cas, la bougie fine ne peut être introduite qu'après une séance de quelques heures dans laquelle une bougie en gomme cylindrique, de plus gros volume, a été maintenue contre l'orifice du rétrécissement; c'est le *cathétérisme appuyé*.

Quel que soit l'instrument introduit, il est laissé en place pendant trois jours et remplacé au bout de ce temps par une bougie d'un numéro deux ou trois fois plus élevé.

Tous les trois jours la même manœuvre est répétée jusqu'à ce que le canal admette une bougie n^o 12 (Guyon). L'urètre ne tolère que difficilement une bougie plus volumineuse laissée en permanence. A partir de ce moment on a recours, suivant les indications, à l'urétrotomie interne ou à la dilatation *temporaire*.

Dilatation temporaire. — Elle consiste à ne laisser séjourner l'instrument dilateur que pendant un temps très limité. Elle se pratique à l'aide de *bougies flexibles* en gomme ou de *bougies métalliques* dites de Béniqué. L'instrument doit être introduit doucement, *sans aucune force*.

Le premier numéro introduit doit être basé sur les résultats fournis par l'explorateur à boule et rester même au-dessous du calibre de cet explorateur : si celui-ci est un n° 8, la bougie sera un n° 6, jouant librement dans la structure.

La séance de dilatation sera répétée tous les deux ou trois jours seulement. En général, l'instrument ne fera qu'entrer et sortir immédiatement, sans séjourner dans le canal.

Une bougie d'un numéro supérieur ne sera passée que si la première chemine librement, et deux ou trois numéros au plus seront passés dans la même séance.

La dilatation maximum sera arrêtée aux n°s 22 ou 25 de la filière Charrière pour les bougies en gomme, aux n°s 45 ou 48 pour les bougies métalliques Béniqué. Ces dernières, augmentant de volume par $\frac{1}{6}$ de millimètre seulement, permettent de continuer la dilatation quand elle n'était plus possible avec les sondes en gomme variant de l'une à l'autre de $\frac{1}{3}$ de millimètre.

Le rétrécissement de l'urètre peut être dilaté d'une manière *rapide* soit à l'aide d'instruments introduits fermés dans le canal et pouvant s'y déployer par un mécanisme spécial, comme le dilatateur de Perrève ou de Charrière, soit au moyen d'une série de cathéters métalliques coniques augmentant rapidement de volume d'un numéro à l'autre et guidés à travers le rétrécissement par une bougie conductrice (*Dilatation immédiate progressive de Le Fort*).

A ces procédés rapides appartient aussi la *divulsion*, par laquelle on fait éclater le rétrécissement à l'aide d'un cathéter formé de deux lames qu'on écarte violemment l'une de l'autre à l'aide d'un mandrin (Voillemier).

Ces divers moyens doivent être suivis de la dilatation.

L'*urétrotomie interne*, déjà proposée par A. Paré, exécutée par Amussat (1824), Leroy d'Étiolles, Ricord, Reybard, Civiale, qui ont chacun inventé un instrument, consiste à sectionner le rétrécissement à l'aide d'une lame coupante introduite dans le canal. On la pratique aujourd'hui couramment à l'aide de l'*urétrotome* de Maisonneuve, qui coupe sans danger le rétrécissement *d'avant en arrière*. L'*urétrotome* se compose : 1° d'une fine bougie flexible de gomme élastique, portant à son talon un petit ajutage métallique creusé d'un pas de vis. C'est la bougie *conductrice* ; 2° d'une tige métallique courbe comme une sonde et cambrée dans sa cavité,

longue de 50 centimètres, munie à son extrémité antérieure d'un pas de vis qui s'adapte à celui de la bougie. C'est le conducteur dans lequel glisse la lame; 5° d'une lame triangulaire à bords tranchants légèrement concaves, à sommet mousse et portée sur une longue et mince tige métallique flexible, qui s'insinue avec la lame dans la rainure du conducteur. L'incision de l'urètre est pratiquée avec cet instrument sur la paroi *supérieure*.

Après l'urétrotomie, une sonde n° 15 ou 16 est laissée dans le canal pendant vingt-quatre heures et retirée au bout de ce temps.

La dilatation avec les bougies Béniqué est pratiquée au bout de quinze jours, pendant lesquels le canal est laissé en repos.

L'urétrotomie interne est indiquée dans les *rétrécissements du méat* et de la *fosse naviculaire* presque toujours cicatriciels, dans les rétrécissements *traumatiques* franchissables, dans les rétrécissements inflammatoires *difficiles à franchir* à cause de leur étroitesse considérable, de leur déviation, de leur étendue, ou *compliqués de fausses routes*. Elle s'impose quand le cathétérisme provoque des accidents fébriles à répétition, quand il existe des *complications rénales* ou *vésicales*, quand il y a *infiltration d'urine* ou *rétenion incomplète* de ce liquide avec tous les accidents généraux qu'elles entraînent.

Elle est encore indiquée dans certains rétrécissements dits *irritables*, dans lesquels, sans raison apparente, la dilatation du canal ne peut être amenée au-dessus d'un certain numéro insuffisant ou même perd du terrain de jour en jour, et dans les rétrécissements *élastiques* où, à une dilatation rapidement obtenue du canal, succèdent en quelques jours la rétraction des parois et la perte de tout le bénéfice acquis.

L'*urétrotomie externe*, surtout remise en honneur par Syme (d'Edimbourg, 1844), est une opération ayant pour but de sectionner le rétrécissement *de dehors en dedans* à l'aide d'incisions extérieures, allant de la peau vers l'urètre.

Elle se fait *avec* ou *sans conducteur*, c'est-à-dire avec ou sans un instrument introduit dans le rétrécissement et permettant de retrouver le canal. L'opération, simple dans le premier cas, peut présenter les plus grandes difficultés dans le second, pour retrouver le bout postérieur de l'urètre.

On trouve son indication *rarement* pour des rétrécissements blen-

hémorragiques reconnus réellement infranchissables ; *souvent* pour des rétrécissements traumatiques, soit infranchissables, soit franchissables encore, mais très étendus et très indurés. Dans ce dernier cas, l'*excision* des parties indurées sera pratiquée avec avantage et un véritable canal pourra être sculpté dans leur épaisseur. Si les bords du canal ne sont pas trop éloignés l'un de l'autre et si les tissus périphériques sont peu altérés, on peut essayer de reconstituer de suite l'urètre par une série de points de suture (*urétrorrhaphie*). C'est la résection de l'urètre ou l'*urétrectomie* suivie de l'*urétrorrhaphie*.

Enfin si, malgré l'urétrotomie externe, le bout postérieur de l'urètre ne pouvait être retrouvé, on pourrait faire le *cathétérisme rétrograde* par une ouverture pratiquée à la région sus-pubienne et permettant d'engager une sonde par l'orifice vésical de l'urètre (Sédillot, S. Duplay, etc.).

Dans des cas de rétrécissements incurables, plusieurs fois opérés et récidivés, compliqué d'un mauvais état des voies urinaires supérieures, on peut être amené à créer au périnée ou à la paroi abdominale un véritable méat contre-nature, *urétrostomie périnéale* ou *cystostomie sus-pubienne* (Poncet).

3° Tumeurs de l'urètre.

Les tumeurs de l'urètre appartiennent d'une manière presque exclusive au sexe féminin. Thompson aurait observé chez l'homme un polype pédiculé situé entre la portion prostatique et la portion membraneuse du canal ; White a observé chez un jeune homme des polypes, en avant de la fosse naviculaire, déterminant des troubles considérables des fonctions urinaires et sexuelles.

On a vu dans un urètre dilaté, depuis le méat jusqu'au bulbe, une muqueuse présentant des houppes de la grosseur d'une tête d'épingle à un petit pois. Actuellement, à l'aide de l'urétroscope, on a pu reconnaître un certain nombre de productions de ce genre.

Étiologie. — Anatomie pathologique. — Sous le nom de tumeurs de l'urètre et du méat on peut décrire : 1° le *prolapsus* de la muqueuse urétrale ; 2° des *tumeurs vasculaires* ; 3° des *tumeurs papillaires* ; 4° des *tumeurs épithéliales* ou *cancéreuses*.

On doit réserver le nom de *polypes* de l'urètre aux diverses variétés de tumeurs papillaires ou pédiculées.

Ces tumeurs se rencontrent surtout entre vingt-cinq et trente ans; elles ont été observées cependant aux deux extrêmes de la vie.

Le *prolapsus* de la muqueuse urétrale, surtout fréquent chez des jeunes filles ou des jeunes femmes, est formé par une hypertrophie simple de la muqueuse urétrale avec éversion de dedans en dehors; cette hypertrophie débute ordinairement par la partie antérieure du canal, dans la région du méat. La tumeur fait saillie entre les petites lèvres sous forme d'un mamelon rouge vif, framboisé, augmentant quelquefois de volume, au moment des règles ou de la grossesse, et parfois excorié par les frottements. Elle peut se présenter sous l'aspect d'une saillie rouge, violacée, quelquefois même noirâtre, d'apparence gangreneuse, pouvant atteindre le volume d'une noisette, d'une noix, et même plus chez la femme adulte.

Chez les petites filles atteintes de vulvo-vaginite avec dysurie, ténésme vésical et hyperémie muqueuse, le prolapsus peut se produire brusquement et être total d'emblée; chez les femmes âgées, il se produit lentement et n'est souvent que partiel.

Les *tumeurs vasculaires* consistent en un épaissement localisé ou total de la muqueuse, accompagné d'un état variqueux des vaisseaux de la partie. Elles siègent en général sur les bords du méat et de préférence à la paroi inférieure. Ordinairement sessiles, elles se montrent sous l'aspect de franges ou de végétations irrégulières, aplaties, bosselées, présentant de nombreux sillons. Leur couleur varie du rouge gris au rouge vif.

Ces tumeurs qui peuvent devenir tendues, rénitentes, soit à l'époque des règles ou sous l'action d'un effort, sont quelquefois désignées sous le nom d'*hémorroïdes urétrales* (Hutchinson, Richet) et peuvent avoir la structure de véritables *angiomes veineux*; elles coïncident souvent avec des bourrelets hémorroïdaux de l'anus et s'accompagnent d'une manière presque constante d'un spasme du sphincter urétral.

Les tumeurs *papillaires* et certaines tumeurs *folliculeuses* sont en général décrites sous le nom de *polypes* de l'urètre. Les tumeurs papillaires siègent aux environs du méat et se développent aux dépens des papilles vasculaires normales de la région; elles peuvent aussi occuper l'intérieur de l'urètre et le remplir d'une tumeur volumineuse. Elles offrent une couleur rouge vif, violacée, et ne dépassent pas le volume d'un petit pois ou d'une lentille. Elles sont en

général très vasculaires et peuvent être décrites comme des angiomes polypeux papillaires (Winckel).

Dollez (Thèse de Paris, 1866) a décrit sous le nom de *tumeurs folliculeuses* des tumeurs développées aux dépens des follicules qui sont abondants à la partie moyenne de la muqueuse urétrale. Ces follicules se développent et repoussent les parois de l'urètre. Leur siège ordinaire est la paroi inférieure du canal; leur volume devient plus considérable que celui des tumeurs papillaires.

Symptômes. — Diagnostic. — Toutes ces tumeurs se présentent comme une saillie plus ou moins considérable faisant hernie à travers le méat ou l'obstruant. Elles sont sessiles ou pédiculées, et, dans ce dernier cas, elles peuvent être déplacées et refoulées. Un instrument peut les contourner et s'assurer de leur point d'implantation. D'autres fois, elles ne sont visibles qu'après la dilatation du méat et de l'urètre. Certaines de ces tumeurs et en particulier les tumeurs folliculeuses peuvent ne se traduire par aucun trouble fonctionnel.

En général, elles donnent lieu à une série de troubles douloureux et fonctionnels très importants à connaître et tout à fait hors de proportion avec le faible volume de la tumeur et sa bénignité anatomique. Douleurs vagues dans les aines, l'hypogastre, surtout exagérées par la marche et la menstruation, douleurs vives dans le côit, sensibilité parfois exquise au moindre contact et pouvant arracher des cris à la malade et rebelle à l'anesthésie chloroformique, souvent réveillée par la pression du doigt contre l'arcade du pubis, gêne et difficulté de la miction, ténésme avec sortie involontaire de l'urine et suintement sanguinolent, incontinence ou rétention complète; hyperesthésie du canal qui ne peut admettre une sonde; convulsions, éréthisme nerveux : tels sont en quelques mots les phénomènes fréquemment observés à l'occasion des tumeurs de l'urètre.

Un examen méthodique du canal est nécessaire pour ne pas méconnaître l'origine des symptômes et ne pas les attribuer à une affection utérine.

Traitement. — La tumeur doit être enlevée et son point d'implantation doit lui-même être détruit pour prévenir la récurrence. L'ablation pourra se faire le plus souvent avec la pointe du thermo-cautère chauffée à un feu modéré, pendant que la tumeur est attirée au dehors avec une pince à griffes.

Quelquefois, la production n'est abordable qu'après la dilatation

du canal de l'urètre obtenue rapidement pendant le sommeil, soit avec une pince dilatatrice, soit avec les divers dilateurs spéciaux.

Le professeur Richet excisait d'un coup de ciseau la portion de muqueuse des parois inférieure et supérieure du canal sur laquelle s'était développée la tumeur vasculaire, et terminait l'opération par la dilatation du canal. Dans quelques cas, cette dilatation portant sur le sphincter urétral peut amener la cessation des douleurs et des troubles, soit après l'ablation de la tumeur, soit quand celle-ci ne peut être enlevée.

Sous le nom de tumeurs *rare*s de l'urètre, on peut décrire des *épithéliomas* développés sur le méat et ayant la même évolution clinique que dans toutes les autres régions; des *adénomes* (Barnes, Simpson), des tumeurs *fibro-celluleuses* ou *fibro-myomes* (Rizzoli), des *kystes* (Nicaise, Garnier-Mouton, thèse de Paris, 1876) développés dans les glandes muqueuses qui siègent en grand nombre au niveau du méat urinaire, surtout au niveau de la colonne antérieure du vagin.

4° *Urétrocèle vaginale.*

On peut observer chez la femme le prolapsus de la paroi inférieure de l'urètre, donnant lieu à la formation, à la vulve, d'une tumeur du volume d'une noisette ou d'une noix, en arrière du méat, *urétrocèle vaginale* (Duplay, Newmann, 1880). Il en résulte une poche de dimensions variables, communiquant avec l'urètre par un orifice large ou étroit et formée de dehors en dedans par la muqueuse vaginale, la couche musculaire souvent sclérosée et vascularisée et la muqueuse urétrale.

L'urine s'accumule dans cette poche et s'y décompose souvent; il en résulte une inflammation qui se révèle par une gêne douloureuse et des besoins fréquents d'uriner. La pression d'arrière en avant fait sourdre par le méat un liquide muco-purulent et vide la poche qui se remplit ensuite à la première miction.

L'urétrocèle vaginale semble se développer par l'affaiblissement de la paroi vaginale antérieure, par un mécanisme analogue à celui des prolapsus génitaux (Duplay).

Le *traitement* consiste dans la résection des parois de la poche, suivie de la restauration immédiate par la suture au catgut du canal de l'urètre.

CHAPITRE VI

I

RÉTENTION D'URINE

La rétention d'urine est l'impossibilité d'émettre naturellement par l'urètre partie ou totalité de l'urine contenue dans la vessie. Ce symptôme est commun à un grand nombre d'affections des voies urinaires et donne lieu à des considérations importantes de pathogénie, de diagnostic et de traitement.

Étiologie. — La rétention d'urine peut se montrer chez des sujets indemnes de toute lésion des voies urinaires, dans certaines affections cérébrales ou médullaires, dans les fractures ou luxations du rachis, dans les plaies de la moelle, dans la paraplégie confirmée du mal de Pott, dans l'hystérie, les fièvres graves infectieuses, la péritonite, etc.

En général, elle reconnaît pour cause une lésion des voies urinaires. Tantôt elle est *complète* d'emblée et s'observe alors le plus souvent à l'état aigu; tantôt elle est *incomplète* et s'observe à l'état chronique et appartient à cette variété bien étudiée par Civiale sous le nom de *stagnation de l'urine dans la vessie*. Ces deux types de rétention sont très différents.

Guyon distingue les rétentions d'urine de *cause inflammatoire, congestive et spasmodique*; les rétentions d'urine *chez les rétrécis*; les rétentions d'urine *chez les prostatiques*; les rétentions d'urine *d'origine traumatique*; les rétentions d'urine de *cause mécanique*.

Les rétentions de la première classe succèdent à une poussée congestive ou inflammatoire chez des sujets porteurs d'une blennorragie aiguë ou subaiguë, ou chez des malades atteints de lésions profondes du rein, du col ou du corps de la vessie, de la prostate; chez les calculeux, chez les tuberculeux urinaires, et chez un grand nombre de sujets dits impressionnables, parmi lesquels il faut ranger des névropathiques et des sujets porteurs de lésions médul-

laïres plus ou moins latentes. Dans tous ces cas, la rétention est due à un spasme de la région membraneuse de l'urètre.

La rétention d'urine *chez les rétrécis* est aussi généralement *passagère*; elle succède à un excès de table ou de coït ou à une tentative de dilatation du canal. Elle peut être incomplète et avoir les caractères de la stagnation de l'urine.

La rétention d'urine *chez les prostatiques* est la plus commune et la plus importante; elle est provoquée par l'obstacle dû à l'hyper-trophie de la prostate et par un état congestif qui s'y surajoute le plus souvent. Dans ce dernier cas, la rétention est en général *complète*.

Les rétentions *incomplètes* sont caractérisées par ces deux faits en apparence contradictoires : *possibilité* d'uriner et *impossibilité* de vider la vessie (Guyon). Cliniquement, elles se traduisent par des besoins fréquents d'uriner et des douleurs rappelant presque les phénomènes de la rétention complète aiguë, ou par la fréquence non douloureuse des mictions avec *distension* de la vessie, que la palpation et le toucher rectal montrent toujours remplie d'urine (*Rétention d'urine chronique incomplète avec distension*). La distension porte non seulement sur la vessie, mais sur l'un des uretères ou les deux, sur les calices ou les bassinets. La substance rénale atrophiée est souvent réduite à une coque simple.

C'est cet état que décrivait Civiale sous le nom de *stagnation de l'urine avec affaissement et délabrement de la santé générale*. Les malades sont en proie à l'intoxication urineuse chronique du fait de la stagnation de l'urine dans la vessie et des altérations rénales.

Les rétentions d'urine *traumatiques* ont été étudiées avec les lésions traumatiques de la vessie et de l'urètre; elles sont dues le plus souvent aux contusions et aux déchirures de ce canal.

La rétention d'urine de cause *mécanique* est l'impossibilité apportée à l'émission des urines par une tumeur qui comprime l'urètre (tumeur péri-urétrale, fragments osseux, tampons rectaux ou vaginaux, tête fœtale, néoplasme du bassin) ou par un corps étranger qui bouche sa lumière (caillots, calculs, corps étrangers).

Anatomie pathologique. — Les lésions de la vessie ont été décrites à l'article *Cystite chronique*. Dans les cas de rétention prolongée, le réservoir urinaire peut acquérir des dimensions extraordinaires, remplir la cavité abdominale et refouler le diaphragme. Dans

les cas moyens, il constitue une tumeur ovoïde, à grand axe vertical remontant jusqu'au niveau de l'ombilic. Dans son ascension au-dessus du pubis, la vessie relève le péritoine qui tapisse son sommet et se met par la plus grande partie de sa face antérieure en rapport immédiat avec la face postérieure de la paroi de l'abdomen, sans interposition de la séreuse.

Le plus souvent, la stagnation prolongée de l'urine dans la vessie détermine dans tout l'appareil urinaire des lésions ascendantes qui commencent à la dilatation des uretères, des calices, des bassinets, pour se terminer à la distension et à l'atrophie de la substance rénale. Cette *néphrite ascendante* ou *pyélonéphrite ascendante* consiste essentiellement au point de vue microscopique dans une néoformation de tissu conjonctif qui débute dans les pyramides et envahit de proche en proche la substance corticale. Tous les éléments du rein s'altèrent et disparaissent étouffés par la prolifération et la rétraction secondaire du tissu conjonctif (*néphrite interstitielle diffuse*). Le rein est en général atrophié; sa surface est parsemée de petits kystes ou de collections purulentes; la capsule est épaissie; la distinction entre les deux substances n'existe plus.

Sous l'influence de la rétention, la vessie se dépouille de sa couche épithéliale isolante et elle devient capable d'absorber. Cette action est capitale dans l'étude de l'infection urinaire.

Symptômes. — Les symptômes de la rétention d'urine sont tout à fait différents, suivant qu'il s'agit d'une rétention *complète aiguë*, ou d'une rétention *incomplète chronique*.

Dans la rétention complète d'emblée, le symptôme capital est l'impossibilité d'uriner. Le malade, à plusieurs reprises, pousse, fait effort : rien ne sort du canal. Après une période de calme plus ou moins longue, l'envie se reproduit; l'effort reste inutile. A partir de ce moment, la scène devient terrible : les envies se rapprochent; une sensation de pesanteur au périnée; des douleurs dans la région hypogastrique s'irradient en avant jusqu'à l'extrémité du gland, en arrière jusqu'aux lombes; des efforts d'expulsion répétés d'abord volontaires, puis bientôt involontaires, se prononcent de plus en plus et vont toujours s'exagérant. Le malade est anxieux, agité, poussant des plaintes, tantôt sourdes, tantôt furieuses; il présente une agitation perpétuelle; se levant, se couchant, il essaye incessamment de toutes les positions. Sous l'influence de l'épuisement et de l'ébranle-

ment nerveux, peut-être aussi quelquefois de l'intoxication urineuse, du délire peut se déclarer; mais dans la perte de la notion du monde extérieur, au milieu de l'incohérence des paroles et des pensées, l'angoisse vésicale n'en persiste pas moins, et automatiquement les mains ne cessent de parcourir la verge, le périnée, l'hypogastre. Les muscles abdominaux fortement contractés font relief sous les vêtements (Guyon).

A la palpation, on trouve au-dessus du pubis une tumeur d'un volume variable s'élevant jusqu'à l'ombilic; on l'aurait vue arriver jusqu'à l'appendice xiphoïde et refouler le diaphragme dans la poitrine. Cette tumeur, sans changement de couleur à la peau, plus large à sa partie inférieure qu'à son sommet, résistante, est mate à la percussion; sa compression augmente l'envie d'uriner. Lorsqu'elle est volumineuse, on sent une ondulation caractéristique de la présence du liquide; mais cette sensation devient plus évidente quand on introduit le doigt dans le vagin chez la femme et dans le rectum chez l'homme; on sent une tumeur résistante, de consistance égale, donnant la sensation de flot par la pression de l'autre main appliquée sur la paroi abdominale antérieure.

La scène cesse comme par enchantement dès que la vessie est vidée; le calme renaît, une sensation de bien-être général s'empare du patient, et le délire, s'il existait, disparaît avec la souffrance.

Plus tard, si la rétention n'est pas utilement combattue, l'intoxication urineuse se manifeste soit par les accidents nerveux qui caractérisent l'empoisonnement urémique, soit par l'apparition de symptômes fébriles.

La rupture de la vessie est absolument exceptionnelle et ne se produit que dans les cas où une cystite chronique a affaibli quelque point de la paroi et préparé la déchirure.

Le plus souvent, si les voies d'excrétion sont perméables, l'urètre livre passage à quelques gouttes d'urine; puis l'écoulement devient continu et à la rétention succède l'incontinence. Cette évacuation très incomplète, cette *miction par regorgement*, cette *fausse incontinence*, peut conjurer pour quelque temps les accidents mortels.

Les symptômes de la rétention *incomplète* sont tout différents. La déplétion incomplète de la vessie se traduit par la fréquence des besoins et des mictions, surtout pendant la nuit. Les mictions, de plus en plus nombreuses, deviennent pénibles; la lenteur de l'émis-

sion d'urine exige de grands efforts d'expulsion, et les dernières gouttes de liquide s'écoulent en bavant alors que l'effort a cessé.

Cet état vésical s'accompagne rapidement de troubles digestifs et de la détérioration générale de la santé.

L'examen de la région hypogastrique fait reconnaître que la vessie distendue dépasse notablement le pubis; la pression de la région fait naître des besoins d'uriner et le cathétérisme retire 200 à 500 grammes d'urine, même si le malade a uriné quelques minutes auparavant.

La rétention d'urine incomplète, justiciable du traitement chez les rétrécis où l'obstacle à l'émission peut être levé d'une manière absolue, reste, chez les prostatiques, une menace habituelle et un danger sérieux auxquels ils n'échappent guère.

Diagnostic. — Le diagnostic de la rétention d'urine aiguë est en général facile. L'examen de la région hypogastrique ne saurait laisser de doute. On ne se laissera pas tromper par l'écoulement de l'urine par regorgement; cette fausse incontinence, coïncidant avec la distension de la vessie facile à reconnaître au palper, est au contraire un bon signe de la rétention.

La rétention incomplète, soupçonnée d'après les commémoratifs, est reconnue par l'exploration hypogastrique et le toucher rectal; elle est rendue tout à fait évidente par le cathétérisme.

Le point important du diagnostic est celui de la *variété* de rétention.

Quand une rétention s'est montrée chez des sujets *sans passé* morbide urétral ou vésical, il faut conclure, à moins de traumatisme récent ou d'affection nerveuse, et quel que soit l'âge, à un état congestif, inflammatoire ou spasmodique (Guyon).

Toutes les fois que l'urètre a un passé morbide, il faut, quel que soit l'âge, ne pas le mettre hors de cause, et, comme les troubles de la miction ont pu mettre insuffisamment en relief la lésion du canal, il faut s'imposer comme règle absolue de ne jamais chercher à pénétrer dans la vessie avant d'avoir examiné l'urètre (Guyon).

L'examen méthodique avec la bougie à boule olivaire fera reconnaître un spasme de la portion membraneuse, un ou plusieurs rétrécissements, un corps étranger, une hypertrophie de la prostate avec déviation du canal. Le toucher rectal complètera le diagnostic.

Traitement. — *Il faut par un moyen quelconque débarrasser la vessie de son contenu.*

Dans la rétention d'urine des fièvres graves, de la péritonite, des affections médullaires ou cérébrales, on pratiquera le cathétérisme avec une sonde molle n° 16 ou 18 bien aseptisée, après s'être assuré avec l'explorateur de l'intégrité et de la liberté du canal.

La rétention d'urine, congestive ou inflammatoire, sera avantageusement combattue par l'opium, les cataplasmes, les lavements simples et laudanisés, les grands bains. Le cathétérisme sera pratiqué avec précaution si le traitement médical reste insuffisant.

Si la rétention survient *chez un rétréci* dont le canal n'admet qu'un explorateur n° 6, ou même un numéro inférieur, l'instrument évacuateur sera non plus une sonde, mais une *bongie fine* laissée à demeure, le long de laquelle l'urine filtre d'une manière continue.

Si ce moyen ne suffit pas, l'urétrotomie interne trouve son indication d'urgence et remédie de suite à la rétention et à sa cause.

Quand ces méthodes d'évacuation ne réussissent pas ou ne peuvent être employées, la vessie sera évacuée par la ponction capillaire suspubienne, absolument innocente quand elle est pratiquée avec des instruments propres.

Chez les *prostatiques*, le cathétérisme évacuateur sera pratiqué soit avec la sonde molle en caoutchouc rouge n° 16 ou 18, qui, grâce à sa flexibilité, sait parfois franchir les obstacles, soit avec un instrument courbe ou coudé, comme la sonde-béquille, dont la forme permet de suivre la paroi supérieure de l'urètre, ordinairement libre.

L'évacuation de la vessie, dans ce cas, devra être faite lentement, sans pression à la région hypogastrique, et ne devra jamais être absolument totale. Une évacuation trop rapide et trop complète provoque des contractions douloureuses, une hémorragie vésicale et le développement de la cystite. Le cathétérisme évacuateur doit être répété, dans l'hypertrophie prostatique, trois et quatre fois par jour, tant que la miction s'exécute avec effort.

S'il présente des difficultés insurmontables, démontrées par un quart d'heure, vingt minutes au plus de tâtonnements, on fera la ponction capillaire hypogastrique, facile à répéter et particulièrement indiquée quand des tentatives de sondage ont produit une fausse route.

Les mêmes règles du cathétérisme évacuateur et les plus minutieuses précautions d'asepsie seront observées dans la rétention

d'urine chronique incomplète avec distension. Les lésions avancées des reins qui compliquent cet état font courir au malade les plus graves dangers après la plus simple intervention.

II

INCONTINENCE D'URINE

L'incontinence d'urine est l'écoulement involontaire et parfois inconscient de l'urine par les voies naturelles. On distingue :

- 1^o *L'incontinence par regorgement*;
- 2^o *L'incontinence vraie ou par défaut d'action du sphincter*;
- 3^o *L'incontinence nocturne d'urine.*

a. *L'incontinence par regorgement* est la plus fréquente; elle se produit chez des sujets qui vident mal leur vessie, par suite de rétrécissement ou d'hypertrophie prostatique, ou quand il y a distension exagérée et paralytique de la vessie sous toute autre influence.

Le col est forcé par l'arrivée incessante de l'urine dans la vessie, et la distension paralytique de l'organe ne permet l'écoulement que goutte à goutte et sans accélération.

Au début, l'incontinence chez les *rétrécis* est *diurne* et cesse par le décubitus; chez les *prostatiques*, au contraire, son début est toujours *nocturne*. A une période avancée, chez les uns et les autres, l'incontinence a lieu jour et nuit.

La *fausse* incontinence se produit chez les malades atteints d'une cystite ancienne, chez lesquels le besoin d'uriner est pressant, impérieux, et chez lesquels l'émission de l'urine se produit dès que le besoin s'est fait sentir. La sensation du besoin d'uriner perçue par ces malades qui ne peuvent plus commander à leur sphincter vésical les distingue des *vrais* incontinents, chez lesquels l'écoulement de l'urine est non seulement involontaire mais inconscient.

b. *L'incontinence vraie ou par défaut d'action du sphincter* se manifeste par un écoulement continu d'urine et une vacuité complète de la vessie. Elle est produite par toutes les causes qui s'opposent à l'occlusion du col, affection de la moelle, incision ou dilatation du col, présence d'un fungus, d'un polype, d'un calcul, d'une saillie prostatique dans sa cavité, destruction du sphincter par des ulcérations cancéreuses ou tuberculeuses.

Chez la femme il peut se produire des pertes d'urine passagères et peu abondantes, par *insuffisance urétrale* : celle-ci est souvent liée à un relâchement ou à une véritable procidence de la paroi supérieure du vagin ou à un affaiblissement de la tonicité des parois urétrales.

c. *Incontinence nocturne d'urine*. Cette variété est aussi désignée sous le nom d'incontinence *essentielle* ou incontinence *infantile*, pour exprimer qu'elle se produit sans lésion appréciable des voies urinaires et qu'elle apparaît en général avant la puberté.

Elle commence le plus souvent vers quatre ou cinq ans et peut se prolonger quelquefois jusqu'à vingt ans et plus. Cette incontinence des enfants est souvent *nocturne* : deux ou trois fois par nuit, les sujets, sans en avoir conscience, urinent avec jet et à plein canal dans leur lit. Dans le jour, les urines sont retenues, mais elles doivent être rendues à la première injonction du besoin, sinon elles s'écoulent en partie dans les vêtements (Guyon).

D'autres enfants ne présentent pendant le jour aucun trouble vésical ; d'autres se mouillent le jour comme la nuit ; dans une autre catégorie, l'incontinence ne se produit qu'à l'occasion de crises nettement épileptiformes. Il y a donc lieu de distinguer plusieurs variétés d'*incontinents* (Tuffier).

Les enfants qui ne se mouillent que la nuit n'urinent peut-être que sous l'influence d'un rêve mettant en jeu la vessie et déterminé lui-même par une véritable préoccupation vésicale.

Plus tard, à la puberté, les rêves se modifient, le sommeil devient moins profond et les sujets n'urinent plus au lit (Janet, thèse de Paris, 1890).

Chez ceux dont les envies d'uriner diurnes sont fréquentes et impérieuses, il faut sans doute invoquer une *irritabilité* particulière de la vessie. Cette théorie a été proposée par Desault et par Trousseau qui regardait l'affection comme une névrose principalement caractérisée par la tonicité exagérée des fibres musculaires de la vessie.

Au contraire, le défaut de contractilité du sphincter urétral et l'anesthésie urétrale déterminent le même genre d'incontinence caractérisé par la miction involontaire en larges évacuations, dès que la vessie entre en tension, aussi bien pendant le jour que pendant la nuit (*théorie* de Guyon).

L'impuissance du sphincter peut être congénitale et tenir à sa malformation ou à sa petitesse, coïncidant avec un faible développement des organes génitaux externes; elle peut frapper un sphincter bien conformé et la même impuissance peut exister en même temps du côté du sphincter anal. L'anesthésie urétrale paraît être exclusivement d'origine hystérique.

Traitement. — Contre l'incontinence des rétrécis et des prostatiques, c'est à la *rétenction* qu'il faut s'adresser.

L'incontinence des enfants a tendance à disparaître à la puberté ou vers l'âge de vingt ans.

Contre l'incontinence nocturne d'urine, Trousseau cherchait à modifier l'irritabilité vésicale primitive par l'administration de l'extrait de belladone à dose progressive depuis 1 centigramme jusqu'à 10, 15 et même 20 centigrammes. Dans les cas, au contraire, où il croyait pouvoir admettre l'atonie du col, il ordonnait le sirop de sulfate de strychnine.

Guyon traite cette affection avec succès par l'électrisation portée, chez les garçons dans la partie profonde de l'urètre, au niveau de la portion membraneuse, et chez les filles contre l'orifice vésical.

III

INFILTRATION D'URINE

On donne le nom d'*infiltration d'urine* à la sortie de l'urine hors de ses voies naturelles et à son épanchement dans le tissu cellulaire voisin. La sortie brusque d'une grande quantité d'urine et la tendance à l'envahissement des parties voisines caractérisent l'infiltration d'urine, par opposition à l'*abcès urinaire* et à la *tumeur urinaire* dans laquelle la quantité d'urine, peu considérable, a tendance à s'enkyster.

Étiologie. — *Siège de l'infiltration.* — Tous les points de l'appareil urinaire peuvent donner lieu à l'infiltration, y compris le rein, le bassinet, les uretères. Les ruptures de la vessie, ses plaies accidentelles ou chirurgicales, en sont le plus souvent suivies; l'épanchement d'urine se fait dans ces cas dans le tissu cellulaire sous-péritonéal ou dans le péritoine lui-même. Les accidents locaux et

généraux, d'une gravité extrême, réclament une intervention qui a été exposée avec l'étude de ces divers organes.

L'infiltration la plus commune se fait dans le tissu cellulaire du périnée et reconnaît pour cause une lésion de l'urètre. Elle peut occuper deux points différents : 1^o entre l'aponévrose supérieure du périnée et le releveur de l'anus en haut et l'aponévrose moyenne en bas ; 2^o entre l'aponévrose moyenne en haut et les téguments du périnée en bas.

Le siège de l'infiltration est déterminé par le siège de la solution de continuité. Les lésions de la prostate, comme dans les incisions de la taille latéralisée, ou dans certaines fausses routes, les déchirures de la portion membranuse de l'urètre dans les fractures ou les disjonctions du pubis, produisent l'infiltration dans la loge supérieure du périnée. Le liquide arrêté en haut par l'aponévrose supérieure passe en arrière dans le tissu cellulaire prérectal et dans celui des fosses ischio-rectales ; il peut même, en franchissant le muscle transverse du périnée au niveau du point de jonction de l'aponévrose superficielle avec l'aponévrose moyenne, devenir sous-cutané et occuper la marge de l'anus et la partie postérieure du périnée. Si l'aponévrose moyenne se laisse érailler, l'urine pénètre dans la loge périméale inférieure et se comporte comme les infiltrations primitivement développées dans cette région.

L'infiltration superficielle reconnaît pour cause, dans l'immense majorité des cas, une lésion de l'urètre antérieur, le plus souvent la rupture spontanée du canal derrière un rétrécissement, quelquefois une rupture traumatique. Voillemier a mis en lumière le mécanisme de la rupture spontanée ; il a démontré que les ulcérations plus ou moins profondes qui siègent en amont du rétrécissement ne sont pas suffisantes pour déterminer l'infiltration, s'il ne vient s'y joindre une dilatation de l'urètre à ce niveau et un effort vésical. En arrière du rétrécissement, l'urine dilate peu à peu le canal, formant une poche dans laquelle le liquide séjourne et s'altère, et dont les parois enflammées, devenues friables et moins résistantes, finissent par éclater sous l'action des efforts auxquels se livre le malade pour débarrasser sa vessie.

Ces ruptures se produisent en général immédiatement en arrière du rétrécissement, et, par conséquent, à l'union de la portion bulbaire et de la portion membraneuse. L'épanchement d'urine se fait

donc entre l'aponévrose moyenne et l'aponévrose superficielle; arrêtée en haut et en arrière, l'urine s'infiltré en avant, envahit le tissu cellulaire du scrotum, du pénis, de la paroi abdominale. Dans le tissu cellulaire sous-cutané, elle peut s'étendre fort loin, gagner la région lombaire, la région axillaire, la cuisse.

Deux conditions semblent nécessaires pour l'étendue et la rapidité de l'infiltration : d'une part la grande abondance de l'urine épanchée par une large déchirure du canal et la violence des contractions vésicales, d'autre part les altérations de l'urine dont les propriétés nocives ne permettent pas aux tissus de limiter l'épanchement et de se défendre contre l'invasion. Verneuil et Muron ont cherché à démontrer que la décomposition ammoniacale de l'urine devait jouer un grand rôle dans l'étendue de l'infiltration et provoquer l'intolérance des tissus.

Depuis les travaux d'Albarran et Hallé (août 1888), on sait que les accidents sont dus à la *bactérie pyogène* qui n'est autre que le *coli-bacille*, que ces auteurs ont trouvée dans l'immense majorité des cas d'urines pathologiques; cette bactérie est l'agent habituel des suppurations urinaires; le plus souvent elle est associée aux streptocoques et aux staphylocoques. Il est également possible que des microbes anaérobies interviennent dans cette infection urinaire et jouent un rôle important dans les processus putrides et gangreneux de l'infiltration d'urine (Albarran).

Mais, dans quelques cas, le coli-bacille seul, dont la virulence est exaltée, paraît devenir capable de produire la gangrène des tissus.

Symptômes. — Au moment où la rupture de l'urètre se produit, le malade, dont la vessie était distendue outre mesure, éprouve une sensation de soulagement par la cessation brusque des envies d'uriner. La saillie de la région hypogastrique disparaît et rapidement se forme une tuméfaction à la région périnéale. Cette tuméfaction s'accroît rapidement par chaque nouvelle émission de l'urine hors de la vessie; bientôt l'épanchement passe en avant du côté du scrotum, de la verge, des régions inguinales et hypogastriques. Tous ces points sont envahis par un empâtement œdémateux quelquefois énorme. Les bourses peuvent devenir grosses comme une tête de fœtus; la verge, le prépuce, s'œdématisent comme dans les formes les plus accentuées d'anasarque.

Bientôt cet œdème mou et indolent est remplacé par un œdème

douloureux et plus résistant ; tous les points envahis deviennent le siège d'une rougeur sombre, livide, érysipélateuse ; par places apparaissent des taches cuivrées, puis violacées et noirâtres, au niveau desquelles la pression fait éclater des bouffées de crépitation fine. Là percussion du scrotum par chiquenaude révèle un bruit tympanique ; la gangrène du tissu cellulaire est faite ; celle de la peau est produite par places.

Au bout d'un certain temps, les escarres se détachent ; par les ulcérations s'écoule un pus grisâtre, horriblement fétide, mêlé de gaz ; la verge, les testicules, peuvent se trouver à nu dans une grande étendue et devront se recouvrir par bourgeonnement.

Quand l'infiltration se fait dans la loge périnéale supérieure, on constate à la partie postérieure de la région périnéale, sur les côtés de l'anus, un empâtement diffus plutôt qu'une véritable tumeur, et plus tard des taches gangreneuses dont l'élimination est suivie de décollements profonds et étendus.

Quel que soit le siège de l'infiltration, cette complication s'accompagne toujours d'un cortège de phénomènes généraux graves ; un violent frisson se déclare au moment de l'irruption de l'urine dans le tissu cellulaire ; la température s'élève rapidement ; le pouls devient petit et serré ; la langue se sèche ; le malade présente, en un mot, les caractères d'une adynamie profonde.

On doit tenir ici un compte important de l'état des reins du malade ; chez un blessé surpris en pleine santé par une infiltration d'urine suite de rupture traumatique, les conditions sont absolument meilleures que chez un urinaire ancien dont l'état des reins et de la vessie profondément altérés par des lésions anciennes doit imposer une grande réserve au pronostic de l'affection.

Le *diagnostic* de l'infiltration d'urine ne saurait demander de grands développements ; il n'est pas permis de confondre cette complication avec un érysipèle ou un phlegmon diffus des bourses ou de la verge. L'aspect particulier de la région périnéale, la connaissance des antécédents urinaires du malade, sont des données de premier ordre qu'il faut mettre à profit.

Il est plus difficile de reconnaître l'infiltration de la loge périnéale supérieure ; dans ce cas on tiendra compte de la soudaineté et de la gravité des accidents, des antécédents du malade et des troubles actuels de la miction.

Traitement. — Il comprend deux indications capitales : 1^o donner issue à l'urine infiltrée; 2^o rétablir le cours normal de ce liquide.

Pour remplir la première indication, le chirurgien pratique *tout de suite* de grandes et profondes incisions; le malade étant placé dans la position de la taille, une longue incision médiane est faite sur la tumeur périnéale jusqu'à ce que l'instrument tombe dans une cavité irrégulière d'où s'échappe un mélange infect d'urine et de pus; cette incision dans les tissus œdématisés et empâtés peut atteindre une profondeur de 6 à 7 centimètres et ne doit être arrêtée que lorsqu'elle a assuré l'évacuation du foyer primitif. Ce foyer primitif, contenant du pus et de l'urine, siège toujours dans le périnée (Gosselin) et doit être incisé le premier. D'autres incisions suffisamment espacées seront faites sur les bourses, sur la verge, le prépuce, dans la région hypogastrique et inguinale, partout, en un mot, où la rougeur et l'empâtement indiquent la présence de l'urine dans le tissu cellulaire. Toutes ces incisions peuvent être faites avec avantage au thermocautère.

Quel que soit le moyen de diérèse employé, de larges injections antiseptiques seront faites immédiatement et les jours suivants dans toutes les ouvertures, et l'écoulement des liquides sera assuré par le passage de drains sous les divers ponts de tissu décollés.

Un traitement général tonique et stimulant sera en même temps institué.

Les jours suivants, le chirurgien cherchera à introduire une sonde dans la vessie, et si, dans des cas exceptionnels, il ne peut y parvenir, il devra se résoudre à pratiquer l'urétrotomie externe pour prévenir la formation d'une fistule urinaire par le rétablissement de la continuité du canal.

IV

TUMEURS URINEUSES

On désigne sous le nom de *tumeurs* ou de *poches* urineuses des cavités plus ou moins grandes qui communiquent avec l'urètre et où l'urine séjourne dans l'intervalle des mictions. Il en existe deux espèces distinctes : l'une est due à la dilatation du canal et à l'accumulation de l'urine dans une poche qui se forme en amont d'un obstacle au cours de l'urine (rétrécissement ou corps étranger); l'autre

espèce est constituée par des tumeurs, des nodosités sous-cutanées, adhérentes à l'urètre, développées dans le tissu cellulaire péri-urétral à la suite d'une petite infiltration limitée d'urine et par conséquent après perforation de la muqueuse. Il s'agit d'une véritable *péri-urétrite*.

Les tumeurs urineuses dues à une *dilatation de l'urètre* sont liées à un obstacle au cours des urines en amont duquel le canal se laisse distendre. L'obstacle peut être formé par un calcul engagé dans le canal et la tumeur siège alors en général au périnée, à la racine des bourses.

Elle subit des variations rapides de volume suivant la liberté plus ou moins grande de l'issue des urines, et peut même complètement disparaître, si le calcul mobile s'engage dans la portion dilatée du canal. La muqueuse urétrale est saine ou peu altérée.

Dans le cas de rétrécissement, la tumeur siège presque toujours à la portion périnéale de l'urètre; elle se développe lentement, ne subit pas de changement dans son volume, ordinairement peu considérable; la muqueuse est altérée, ramollie, quelquefois détruite. La tumeur urineuse peut dans ces conditions n'être que le premier stade de l'infiltration d'urine.

Les signes de la tumeur urineuse de la première variété sont faciles à prévoir : une grosseur ovoïde ou allongée, sans changement de couleur à la peau, molle, indolente, quelquefois se vidant complètement, redevenant dure et tendue au moment de la miction, tels en sont les caractères. Le plus souvent, après la miction, un peu d'urine restée dans la poche s'écoule par le méat en mouillant le malade; de même, après le coït, une certaine quantité de sperme s'écoule en avant.

Les poches urineuses *par perforation* de l'urètre sont situées dans le tissu cellulaire péri-urétral induré et épaissi (Voillemier). Elles paraissent dues ou à un petit épanchement sanguin développé dans le tissu spongieux, ou à une petite infiltration très limitée d'urine produite par une petite éraillure de la muqueuse rapidement cicatrisée.

L'accroissement de ces tumeurs est fort lent; souvent même stationnaires, elles peuvent rester des années sans causer d'accidents et finir par disparaître. Elles sont quelquefois tellement dures et paraissent si bien confondues avec les parois osseuses du bassin qu'elles

peuvent être prises pour un enchondrome ou une exostose. D'autres fois elles s'enflamment et peuvent s'ouvrir à la peau et se cicatriser ou se vider dans le canal et donner lieu à la formation d'un abcès urineux.

Traitement. — Contre les poches urineuses formées par la dilatation de l'urètre le traitement visera l'obstacle qui s'oppose à l'émission des urines. L'extraction d'un calcul sera suivie d'un retrait rapide de la poche; la dilatation d'un rétrécissement ne pourra que beaucoup plus lentement conduire au même résultat, en raison de l'épaisseur et de l'induration des parois. Dans ce cas, l'urétrotomie externe est la méthode de choix, pour les poches très amples dont elle permet la résection partielle.

Les petites tumeurs par perforation de l'urètre, sans tendance à l'accroissement, seront abandonnées à elles-mêmes ou simplement traitées par une compression périnéale légère exercée sur une sonde à demeure placée dans l'urètre. Plus volumineuses, elles seront incisées après introduction d'une sonde à demeure ou mieux en nécessitant l'évacuation régulière de la vessie par le cathétérisme pour prévenir l'établissement d'une fistule.

V

ABCÈS URINEUX

Les abcès urineux sont déterminés par le passage d'une faible quantité d'urine dans le tissu cellulaire péri-urétral qu'elle enflamme; ils représentent la forme bénigne et atténuée de l'infiltration d'urine.

On peut en distinguer deux variétés, suivant la rapidité d'évolution de la collection purulente.

Les abcès urineux *aigus* succèdent, dans l'immense majorité des cas, à une perforation consécutive à un rétrécissement de l'urètre. Pour le siège de l'abcès nous n'aurions qu'à répéter ici ce que nous avons dit du siège de l'infiltration d'urine suivant le point de l'urètre rompu. Si la rupture s'est faite à la région membraneuse, en arrière de l'aponévrose moyenne, le pus se forme dans la loge périnéale supérieure.

La collection bridée par l'aponévrose moyenne ne peut faire qu'une très faible saillie au périnée; elle se porte vers le rectum et la fosse

ischio-rectale, et se traduit au dehors par de l'empâtement et plus tard par la formation de plaques de sphacèle rapprochées de l'anus.

Beaucoup plus souvent, la rupture urétrale s'effectuant à la région bulbeuse en avant de l'aponévrose moyenne, l'abcès se forme dans la loge périnéale inférieure. Il se produit au périnée une tuméfaction arrondie, dure, indolente, se développant suivant la direction de l'urètre, en se portant à la fois du côté de l'anus et du scrotum, faisant le plus souvent corps avec la verge, qui y paraît comme enchaînée, bientôt rénitente et douloureuse au toucher.

Le plus souvent, au bout de quelques jours, la peau rougit et s'amincit, puis se perforé par gangrène en donnant issue à une quantité considérable de pus fétide mêlé d'urine. L'évacuation de la cavité permet de reconnaître dans la profondeur des décollements et des dégâts en général plus étendus que ne le faisait soupçonner la tuméfaction périnéale.

L'ouverture spontanée se fait rarement dans l'urètre, qui est alors le siège d'un écoulement purulent très abondant dans l'intervalle des mictions.

Le développement de ces abcès urineux aigus s'accompagne de phénomènes fébriles très accentués et d'un état général grave qui rappelle celui de l'infiltration d'urine.

Les abcès urineux *chroniques*, beaucoup moins fréquents que les précédents, se présentent sous l'aspect d'une tumeur périnéale peu volumineuse, arrondie ou légèrement allongée, dure, adhérente à l'urètre, sans changement de couleur à la peau, augmentant très lentement de volume et ne laissant percevoir la fluctuation qu'au bout d'un temps quelquefois assez long. Les parties qui entourent l'abcès sont épaissies et indurées.

En général ces abcès, après être restés plus ou moins longtemps stationnaires, s'enflamment à la suite d'un traumatisme, d'une fatigue ou des tentatives de dilatation du rétrécissement, et se comportent alors comme les abcès urineux aigus.

On voit quelquefois se développer sur la portion libre de la verge des abcès multiples, formant de petites nodosités dures, indolentes, adhérentes à l'urètre et recouvertes par une peau saine. Quelquefois susceptibles de se résorber, d'autres fois ils s'enflamment, s'ouvrent à la peau et donnent lieu à une fistule urinaire péniennne.

Le traitement des abcès *aigus* est très simple ; dès que la présence

du pus est soupçonnée, avant même que la fluctuation soit devenue évidente, la tumeur doit être largement et profondément incisée. L'épaississement et l'induration des tissus périphériques nécessiteront souvent une incision de 4 à 6 centimètres de profondeur, qui ne devra être arrêtée que lorsqu'elle aura donné issue au pus mélangé d'urine.

De grands lavages antiseptiques et un drainage méthodique préviendront les accidents ultérieurs.

Il n'y a pas de traitement actif à diriger contre les abcès urinaux chroniques; de grands bains, des applications chaudes, pourront être prescrits avec avantage. Quand ces tumeurs augmentent, même sans présenter de phénomènes inflammatoires manifestes, il n'y a pas intérêt à temporiser et il faut se comporter comme dans le cas d'abcès aigus.

On s'occupera ensuite du traitement du rétrécissement, cause première de la formation des divers accidents que nous avons passés en revue. Horteloup (1891) a pratiqué et préconisé la résection de tous les tissus indurés et chroniquement enflammés qui entourent l'urètre.

VI

FISTULES URINAIRES

On désigne sous le nom de *fistule urinaire* toute ouverture ou tout trajet anormal qui donne passage à l'urine.

Les fistules urinaires sont distinguées en *congénitales* ou *accidentelles*; les premières sont très rares et sont surtout des fistules s'ouvrant à l'*ombilic* par persistance de la perméabilité de l'ouraque, ou dans l'*intestin* à la suite d'un vice de développement. Quelques auteurs font entrer dans cette classe l'hypospadias et l'épispadias.

Les secondes sont très nombreuses et peuvent avoir pour origine un point quelconque des voies urinaires et s'ouvrir en des sièges très variés. Aussi a-t-on classé les fistules urinaires d'après leur origine ou leur ouverture extérieure, et quelquefois on les désigne par un mot composé rappelant ces deux points. C'est ainsi qu'on décrit des fistules du rein, de la vessie, de l'urètre, et que l'on distingue des fistules *vesico-cutanées*, *vesico-vaginales*, *vesico-utérines*, etc., des fistules *urétro-péniennes*, *urétro-périnéales*, *urétro-rectales*, etc.

A. — *Fistules urinaires des reins.*

Ces fistules succèdent, soit à une plaie ou à une rupture du rein, surtout avec complication de corps étranger, soit à l'ouverture d'un abcès du rein ou du bassinnet consécutif à une pyélo-néphrite calculieuse ou non. Les plaies accidentelles ou chirurgicales du tissu du rein peuvent se cicatriser facilement et donnent moins lieu à la formation d'une fistule qu'une ouverture du bassinnet après laquelle la fistulisation est fatale. Après l'ouverture spontanée ou chirurgicale d'une collection rénale, un mélange de pus et d'urine, puis quelquefois plus tard l'urine seule, continuent à couler à l'extérieur, et la fistule est constituée. Son orifice siège ordinairement à la région lombaire; mais il peut occuper un point quelconque de la paroi abdominale : on l'a vu, dans des cas exceptionnels, s'ouvrir dans les bronches, dans le duodénum, dans le gros intestin.

Le signe caractéristique est l'écoulement de l'urine à l'extérieur reconnue à son odeur et à ses caractères chimiques; la diminution de la quantité d'urine rendue par l'urètre, le passage de substances médicamenteuses dans le liquide de la fistule, l'exploration du trajet fistuleux, la recherche des corps étrangers, l'état des urines vésicales, le fonctionnement du rein du côté opposé, sont autant de points qui demandent à être minutieusement étudiés.

Il suffit quelquefois de retirer un corps étranger, calcul ou autre, pour obtenir l'oblitération de la fistule. Cette ablation peut nécessiter l'incision de la substance rénale ou *néphrotomie*. Mais, le plus souvent, le rein étant lui-même malade, il est préférable de tarir la fistule par l'extirpation de l'organe ou *néphrectomie*. L'opération a donné en pareil cas des résultats très encourageants; elle est très difficile et devient contre-indiquée quand il s'est fait des adhérences étendues entre le rein et les parties voisines.

B. — *Fistules urinaires de l'uretère.*

On les voit succéder en général à une plaie de l'uretère soit accidentelle, soit produite au cours d'une opération d'ovariotomie ou d'hystérectomie. Plus rarement, elles sont consécutives à l'ouverture d'une collection purulente apparue en un point de la paroi abdomi-

nale. Elles peuvent succéder à un accouchement laborieux et, à ce titre, nous les retrouverons dans l'étude particulière des fistules urinaires de la femme, à propos desquelles seront exposés les signes et le traitement.

C. — *Fistules de la vessie.*

Les fistules *congénitales* de la vessie peuvent s'ouvrir à l'ombilic ou dans l'intestin; les fistules accidentelles s'ouvrent à la peau ou dans un organe voisin. Nous étudierons à part les fistules *vésico-vaginales* et *vésico-utérines*.

a. Les fistules ouvertes à la peau ou *vésico-cutanées* peuvent avoir leur orifice à l'ombilic, à l'*hypogastre*, à l'*aîne*, au *périnée*.

On ne connaît que deux cas de fistules *ombilicales* accidentelles produites par une ulcération consécutive à un abcès de la région (Chopart, Betti).

À l'*hypogastre*, les fistules succèdent, soit à la ponction ou à l'incision sus-pubienne de la vessie, soit à une plaie ou rupture de cet organe ou à l'ouverture d'une collection purulente ou d'une tumeur ayant ulcéré les téguments de la vessie (cas de Larrey).

À l'*aîne*, la fistule urinaire a en général succédé à l'ouverture d'une cystocèle inguinale méconnue.

La fistule *périnéale* de la vessie, très rare, ne peut que succéder à une plaie de la vessie produite à travers les couches du périnée.

Le signe caractéristique de la fistule vésico-cutanée est l'éconlement de l'urine, tantôt continu, tantôt intermittent. Si l'urètre est libre, une partie seulement de l'urine s'échappe par la fistule; si l'orifice fistuleux siège près du col vésical, la totalité du liquide peut s'échapper par le trajet anormal.

La première indication consiste à rétablir le canal de l'urètre, s'il est rétréci ou défectueux, et à soutirer les urines de la vessie par une sonde maintenue à demeure en faisant siphon. L'orifice fistuleux pourra ensuite être oblitéré, soit par des cautérisations répétées, soit par la compression, soit par une autoplastie.

b. Faisant abstraction, pour le moment, des fistules de la vessie qui s'ouvrent dans le vagin ou dans l'utérus, nous n'étudierons ici que les fistules *vésico-intestinales*. Elles succèdent à des plaies intéressant la cloison qui sépare le rectum de la vessie, après la taille

ou la ponction de la vessie par le rectum; à une ulcération produite par un corps étranger du rectum ou de la vessie, comme un calcul vésical; ou à une ulcération spontanée d'une poche ou cellule de la vessie; à l'ouverture d'abcès du voisinage (ligaments larges, prostate, péritoine du bassin) faisant communiquer l'intestin et la vessie; à une dégénérescence cancéreuse ou tuberculeuse de ces deux organes.

Les fistules *vésico-rectales* s'observent presque exclusivement chez l'homme; les fistules *vésico-intestinales* proprement dites peuvent s'observer dans les deux sexes et siéger sur l'S iliaque, le cæcum ou un point quelconque de l'iléon.

Il n'est pas rare de voir l'un des orifices, vésical ou intestinal, ne s'ouvrir dans la cavité voisine qu'après un trajet plus ou moins oblique à travers les parois de la vessie ou de l'intestin, de sorte que tantôt l'urine passe seule dans l'intestin, tantôt les gaz et les matières pénètrent seuls dans la vessie. La communication entre les deux réservoirs ne se fait quelquefois que par l'intermédiaire d'une poche d'abcès.

Le rectum et la vessie sont le siège d'une inflammation chronique.

Ces fistules se caractérisent par l'issue de l'urine à travers l'anus, et par l'émission de gaz ou de matières fécales par l'urètre. Le sphincter de l'anus peut quelquefois retenir les urines; mais il s'établit une rectite chronique avec diarrhée incoercible qui rend l'écoulement continu.

Les urines rendues par la verge sont boueuses et mêlées de matières fécales et de débris alimentaires.

Le *diagnostic* de la fistule vésico-intestinale est en général facile et ne saurait présenter quelques doutes que si des *gaz seuls* sont émis par l'urètre. Mais la *pneumaturie* essentielle est excessivement rare et ne paraît survenir que chez les diabétiques (Guiard).

La fistule vésico-rectale sera reconnue par le toucher rectal et l'examen au spéculum; le siège de la fistule vésico-intestinale d'une autre portion du tube digestif peut être difficile à préciser.

Le *pronostic*, toujours sérieux, est plus grave dans les fistules pathologiques succédant à l'ouverture d'un abcès que dans les fistules traumatiques. Il paraît un peu plus favorable lorsque l'urine passe dans l'intestin, sans que les matières stercorales passent dans la vessie. Les fistules traumatiques sont les moins graves; les fistules succédant

à une suppuration sont plus difficiles à guérir; celles qui sont produites par une lésion cancéreuse sont incurables.

Le traitement ne peut être que palliatif s'il s'agit d'une fistule d'origine cancéreuse ou d'une fistule dont l'orifice intestinal siège en un point mal déterminé ou très élevé.

La formation d'un anus artificiel par la colotomie lombaire ou iliaque peut donner un grand soulagement au malade, en dérivant les matières fécales qui ne pénètrent plus dans la vessie (Holmes, Bryant, Duménil, etc.). Cette opération peut être combinée avec la cautérisation de l'orifice fistuleux, soit par le rectum, soit par l'urètre dilaté.

Simon a proposé d'ouvrir la vessie par le vagin, de la renverser pour cautériser ou suturer la fistule, et d'opérer plus tard la fistule vésico-vaginale artificielle.

Enfin et avec plus de chances, une opération peut être tentée par le rectum, après section ou dilatation du sphincter, si l'orifice fistuleux n'est pas trop élevé.

D. — *Fistules de l'urètre.*

Les fistules de l'urètre peuvent être divisées, d'après l'ouverture de la fistule, en fistules *urétro-cutanées* s'ouvrant à la peau, et en fistules *urétro-rectales* s'ouvrant dans le rectum.

1^o *Fistules urétro cutanées.*

Ces fistules, de beaucoup les plus fréquentes, doivent être distinguées en fistules *urétro-périnéo-scrotales* (Duplay) et en fistules *urétro-péniennes*.

a. *Fistules urétro-périnéo-scrotales.* — **Étiologie.** — Elles reconnaissent en général pour cause un rétrécissement de l'urètre, et succèdent le plus souvent à une infiltration d'urine ou à un abcès urinaire.

Le passage incessant de l'urine par l'ouverture accidentelle, favorisé par un obstacle situé sur le trajet normal, comme un rétrécissement ou un corps étranger, empêche la réunion des parties et donne lieu à la fistulation du trajet, surtout si le travail inflammatoire et gangreneux a produit de grandes pertes de substance et si

le sujet présente une constitution douteuse et des tissus de mauvaise qualité.

Les fistules uréthro-périnéales ne sont que rarement consécutives à un traumatisme de l'urètre, à moins que la rupture du canal n'ait été suivie de la formation d'un rétrécissement.

Anatomie pathologique. — Les fistules du périnée peuvent occuper tous les points de cette région, sur la ligne médiane ou sur les parties latérales, à la marge de l'anus ou à la partie inférieure du scrotum. Celles du scrotum se mentrent dans toute l'étendue de cette région.

L'orifice urétral de la fistule est le plus souvent unique, de dimensions variables; quelquefois plusieurs petites ouvertures se terminent en un seul trajet qui aboutit lui-même à une poche urineuse ou à un abcès urinaire d'où partent un ou plusieurs trajets.

L'orifice externe, cutané, est quelquefois unique; dans la grande majorité des cas, il existe plusieurs orifices cutanés. Dans le cas d'infiltration d'urine, l'ulcération des téguments sur plusieurs points rend compte de la multiplicité des ouvertures; d'autres fois, un trajet d'abord unique, plus ou moins sinueux et anfractueux, retient un peu d'urine dont la présence donne lieu à un petit abcès. Celui-ci s'ouvre plus ou moins loin, formant un orifice nouveau; de nouvelles ouvertures se produisent par le même mécanisme à intervalles variés; le pus et l'urine, se vidant mal, décollent les tissus de proche en proche, et le périnée et le scrotum peuvent à un certain moment se trouver criblés d'orifices fistuleux. Civiale en aurait compté 52 sur le même sujet. Ces fistules périnéo-scrotales peuvent se compliquer de trajets secondaires s'ouvrant à l'aîne, à la cuisse, au genou même; on en a observé à la région lombaire, aux parties voisines des fesses ou même au-dessus de la symphyse pubienne.

Les orifices cutanés se présentent en général sous l'apparence d'une végétation rouge, fongueuse, en cul-de-poule; quelquefois ils se déroulent sous un repli de la peau ou une bride cicatricielle; leurs dimensions sont très variables et peuvent en général admettre un stylet de trousse ou une sonde de petit volume.

Thompson distingue des *fistules simples* dans lesquelles les parties environnantes sont peu altérées et assez voisines de l'état normal, et des *fistules compliquées d'induration*, dans lesquelles le trajet traverse des tissus plus ou moins indurés et transformés par des exu-

dations inflammatoires répétées. Dans ce cas, souvent la fistule est en rapport en un point avec une cavité qui est le sac d'un abcès ancien et qui contient du pus sanieux et mal lié.

Ces indurations, qui peuvent envahir le périnée, le scrotum, s'accroissent par la présence de cordons que l'on peut suivre plus ou moins loin par la palpation dans la profondeur. Elles sont formées par une sclérose des tissus sans aucune tendance à la cicatrisation; les trajets fistuleux circonscrits par ces tissus indurés, peu vasculaires, peuvent persister sans aucune tendance à l'oblitération, alors même que le calibre de l'urètre est entièrement rétabli et que l'urine s'écoule librement par ses voies naturelles.

Les parois de la fistule et son pourtour peuvent s'infiltrer de sels calcaires et même contenir de véritables calculs développés aux dépens des sels de l'urine ou descendus de la vessie ou de la prostate et successivement augmentés par l'adjonction de nouvelles couches.

Symptômes. — L'écoulement de l'urine par les orifices fistuleux au moment de la miction est le symptôme caractéristique. Mais cet écoulement peut présenter de nombreuses variétés; tantôt l'urine s'écoule en totalité par la fistule sans qu'aucune partie soit expulsée par le méat; tantôt il ne s'écoule par l'orifice anormal que peu de gouttes qui s'échappent à la fin de la miction; tantôt on ne voit sortir que du muco-pus dans lequel on ne peut reconnaître la présence de l'urine que par son odeur caractéristique. Dieffenbach a conseillé dans ce cas de comprimer le gland pour forcer l'urine à refluer par la fistule.

Le doigt peut sentir le cordon induré qui se dirige de la superficie vers la profondeur; il reconnaît les indurations et les épaissements des parties voisines de la fistule.

Un stylet flexible introduit dans le trajet se dirige vers l'urètre, et, si l'on introduit en même temps une sonde métallique dans le canal, le contact des deux instruments indiquera d'une manière certaine l'origine de la fistule. On pourra, par diverses explorations du même ordre, reconnaître la direction, la longueur, les dimensions du trajet, l'existence de clapiers ou de corps étrangers.

Les fistules uréthro-périnéales et les fistules vésico-périnéales se distinguent par le mode d'écoulement de l'urine : dans les premières il est intermittent, dans les secondes il est continu.

Le *pronostic* des fistules uréthro-périnéo-scrotales est surtout rendu

sérieux par la difficulté de la guérison et par les complications dont elles peuvent être le siège; il varie, d'ailleurs, avec l'étendue de la perte de substance de l'urètre et avec l'état du canal: en effet, un rétrécissement qui résiste aux moyens de traitement est une complication des plus sérieuses. Les fistules à trajet direct, dans lesquelles l'urine s'écoule facilement, sont en général plus rebelles que celles qui se trouvent dans les conditions opposées.

Traitement. — L'indication capitale consiste à rendre au canal son calibre et ses fonctions normales. Aussi, dans nombre de cas, le traitement de la fistule urinaire périnéale n'est autre que celui du rétrécissement lui-même; on devra toujours commencer par la dilatation soit temporaire, soit permanente; puis, le calibre de l'urètre rétabli, on préviendra le contact de l'urine avec la fistule, soit par le cathétérisme répété aussi souvent qu'il sera nécessaire, soit par l'emploi plus ou moins prolongé d'une sonde à demeure. Le professeur Duplay insiste sur ce détail qu'il arrive souvent qu'après avoir employé pendant un temps assez long la sonde à demeure sans parvenir à obtenir l'occlusion de la fistule, si l'on vient à enlever la sonde, la guérison survient en quelques jours. Ainsi l'usage de la sonde à demeure ne doit pas être continué indéfiniment et celle-ci sera utilement supprimée de temps à autre.

Le trajet fistuleux devra être soigneusement débarrassé des incrustations qui le tapissent et à plus forte raison des corps étrangers qu'il peut contenir. Il sera nécessaire aussi d'inciser les décollements de la peau et de débrider les clapiers. Souvent l'ouverture plus large de la fistule sera suivie de son oblitération.

Thompson repousse l'usage de la sonde à demeure et préfère de beaucoup apprendre au malade à se sonder lui-même avec une sonde molle, chaque fois qu'il a besoin d'uriner. Il conseille en même temps de modifier le trajet en y introduisant aussi loin que possible un stylet d'argent mou et flexible revêtu de nitrate d'argent fondu.

P. Diday, de Lyon, a obtenu la guérison d'une fistule rebelle par la *compression* exercée par le malade pendant la miction à l'aide d'un coussin de caoutchouc gonflé d'air.

Si l'emploi de ces divers moyens reste infructueux, c'est à l'urétrotomie externe que l'on devra s'adresser. Cette urétrotomie sera pratiquée sur un instrument conducteur introduit jusque dans l'urètre par un des principaux orifices fistuleux. Elle doit être complétée

par l'ouverture et la désinfection de tous les clapiers et par l'extirpation des masses calleuses.

L'urétrotomie externe sera, bien entendu, suivie de l'application d'une sonde en caoutchouc rouge et du pansement méthodique des incisions périnéales.

b. *Fistules uréthro-péniennes*. — Elles peuvent se rencontrer dans toute la longueur de la face inférieure de la verge, depuis le scrotum jusqu'au voisinage du gland.

Étiologie. — Elles peuvent reconnaître pour cause, comme les fistules périnéales, des rétrécissements de l'urètre; mais le plus souvent elles sont dues à des plaies simples ou contuses, et surtout à des plaies avec pertes de substance; elles succèdent assez souvent à la constriction de la verge par un lien circulaire, comme on l'observe quelquefois chez les enfants. Enfin, elles ont aussi comme origine des abcès péri-urétraux, la suppuration des glandes de l'urètre et surtout les chancres phagédéniques.

Anatomie pathologique. — Les fistules uréthro-péniennes diffèrent essentiellement comme constitution des fistules uréthro-périnéales. Il n'existe pas de trajet, à proprement parler; celui-ci est toujours direct et très court; les deux orifices, cutané et muqueux, se confondent presque en un seul, et c'est précisément cette soudure de la muqueuse et de la peau qui entretient la fistule d'une manière permanente.

Les bords de l'orifice sont en général très minces et ne présentent une certaine épaisseur que dans les cas où ils sont entourés de callosités. L'ouverture peut être très variable comme dimensions: tantôt elle est étroite et presque capillaire, tantôt elle offre une étendue très considérable. Nélaton a fermé une solution de continuité ayant trois centimètres et demi de longueur et deux centimètres de largeur.

L'orifice interne, en général assez large du côté du canal, va en se rétrécissant pour se continuer avec le trajet. L'orifice externe se confond avec les tissus voisins et ne présente pas de bourgeons charnus; quelquefois il est enfoncé, déprimé et caché par un repli de la peau sous lequel il est difficile de le découvrir.

En général, la portion de l'urètre comprise entre le méat et la fistule reste perméable; mais on a trouvé des cas où il y avait une obstruction complète (Demarquay) ou incomplète (Toulmouche) du

canal. C'est donc une disposition dont il faut s'assurer avant d'entreprendre l'oblitération de la fistule.

Signes et diagnostic. — Les signes des fistules uréthro-péniennes se réduisent à l'issue de l'urine et du sperme par l'ouverture anormale ; si la fistule est large, il ne sort aucun liquide par le méat urinaire.

Le diagnostic ne présente quelque doute que dans le cas de pertuis très étroit : il faut alors s'assurer du passage de l'urine en faisant comprimer le gland au moment de la miction ou en recueillant un peu de liquide sur un linge fin et sec appliqué sur l'orifice fistuleux.

L'examen de l'urètre en avant et en arrière de la fistule devra être toujours soigneusement pratiqué.

Moins graves que les fistules périnéales en raison de l'absence ordinaire des complications locales ou du retentissement à distance sur la vessie ou les reins, les fistules uréthro-péniennes acquièrent un pronostic assez sérieux par la difficulté de leur traitement ; certaines fistules étroites peuvent donner lieu à des échecs nombreux et répétés aussi bien que des pertes de substance plus grandes.

Traitement. — Il est inutile de rappeler que, si l'examen de l'urètre fait reconnaître un rétrécissement du canal en coïncidence avec une fistule, la dilatation du rétrécissement doit toujours être le premier temps de la cure ; malheureusement cette dilatation, si fructueuse dans les fistules périnéales, est rarement suivie de succès dans les fistules uréthro-péniennes. Le cathétérisme répété ne peut être employé d'une manière utile que comme opération complémentaire pour vider la vessie après l'une des opérations qui s'adressent directement à la fistule.

On a employé contre les fistules uréthro-péniennes : la *cautérisation*, l'*urétrorrhaphie*, l'*urétroplastie*.

La cautérisation semble ne devoir réussir que dans les fistules très étroites : elle sera pratiquée soit avec le nitrate d'argent, soit avec l'acide nitrique, la teinture de cantharides, le fer rouge et de préférence avec le thermocautère, dont la pointe fine peut être facilement maniée.

L'occlusion de l'orifice de la fistule peut être cherchée et obtenue par la suture après un avivement sanglant et une réunion primitive, ou, après cautérisation, par réunion immédiate ou secondaire.

La réunion par suture après avivement sanglant ou *urétrorrhaphie*

est fondée sur les mêmes principes que l'opération de la fistule vésico-vaginale par la méthode américaine. L'avivement doit porter sur la peau et les tissus sous-cutanés qui entourent l'orifice fistuleux dans une étendue d'un demi-centimètre, de manière à affronter des surfaces et non des bords. Pour la suture, on emploiera soit la suture entortillée (Voillemier), soit la suture métallique à points séparés (Verneuil), soit la suture enchevillée à *un seul fil* recommandée par Duplay pour la cure de l'hypospadias. On devra faire attention à ce que les épingles ou les fils traversent obliquement toute l'épaisseur des lèvres de la plaie, mais sans intéresser la muqueuse.

Le professeur Verneuil a insisté avec raison sur la nécessité de rétablir le calibre normal de l'urètre, avant de tenter l'oblitération de la fistule; si dans les bords de l'urètre qui confinent à la fistule pénienne il existe un rétrécissement fibreux, étroit, inextensible, avec induration circonvoisine, l'urétrotomie est le moyen le plus propre à rétablir le calibre du canal et à assurer le succès de la suture ou de l'autoplastie. Dans des cas très simples, la dilatation peut suffire.

Pour répondre à la même indication, Verneuil a, chez un enfant atteint de fistule uréthro-pénienne, pratiqué la circoncision.

Notre savant maître a également démontré que lorsque, à la suite d'un étranglement circulaire de la verge, plusieurs fistules se sont établies, il convient tout d'abord de n'opposer l'opération sanglante qu'à celle de ces fistules qui, répondant directement à la paroi inférieure de la verge, présentera les caractères des orifices anormaux définitifs. La simple destruction du rétrécissement concomitant peut suffire pour amener la guérison spontanée des autres trajets symptomatiques de l'obstacle urétral.

L'*urétrorrhaphie* pourra être suffisante toutes les fois que la fistule pénienne, circulaire, petite, n'excède pas un demi-centimètre, qu'elle est entourée de tissus épais assez mobiles pour être rapprochés et mis en contact sur la ligne médiane sans trop de difficultés. La même opération conviendra encore à des perforations beaucoup plus étendues, si elles sont dirigées suivant l'axe de l'urètre et que les bords soient peu écartés et susceptibles d'être affrontés; les perforations infundibuliformes s'y prêtent particulièrement (Verneuil).

L'*urétroplastie* devient la méthode de choix dans les fistules qui présentent les conditions opposées.

Tous les procédés autoplastiques ont été employés tour à tour; nous

retrouvons ici les procédés de la méthode française et les procédés de la méthode indienne.

À la méthode française appartiennent les procédés par glissement.

Pour faciliter le rapprochement sans tiraillement des lèvres de la plaie, on a joint à la suture des incisions latérales et parallèles aux bords de la plaie (Dieffenbach) ou situées au-dessus et au-dessous d'elle (Nélaton).

On a aussi appliqué à l'urétroplastie l'*autoplastie par doublure*, dans laquelle deux lambeaux suturés sur la fistule sont eux-mêmes recouverts par un lambeau de peau pris au voisinage (Sédillot), et l'*autoplastie par la face externe de la peau* (L. Le Fort). Cette dernière opération consiste à enlever les couches superficielles du derme autour de l'ouverture cutanée, à aviver les bords de la fistule et à réunir la face opposée de la peau par trois ou quatre points de suture.

Toutes ces opérations ne peuvent être tentées avec succès que si le canal est libre et si le malade peut régulièrement se sonder ou être sondé chaque fois que le besoin d'une miction se fait sentir.

La *boutonnière périnéale*, conseillée par Viguerie (1854) comme traitement des fistules urinaires, ne peut être considérée que comme une opération préliminaire ou complémentaire. Au cas où il serait indispensable d'obtenir une dérivation complète des urines, il vaudrait mieux pratiquer la ponction sus-pubienne de la vessie et y établir une sonde à demeure jusqu'à la guérison (Malgaigne).

2° *Fistules uréthro-rectales.*

Étiologie. — Beaucoup plus rares que les fistules uréthro-cutanées, elles reconnaissent pour cause une blessure accidentelle ou chirurgicale de la prostate par un instrument qui blesse à la fois le rectum et l'urètre, l'ouverture malheureuse de ces deux conduits dans la taille latéralisée ou prérectale, l'introduction de corps étrangers dans le rectum ou dans l'urètre avec perforation des tissus intermédiaires.

Les abcès simples ou tuberculeux de la prostate ouverts dans le rectum, plus rarement des abcès du rectum ayant envahi la prostate, enfin des dégénérescences cancéreuses de l'un ou l'autre de ces organes ayant détruit la cloison recto-urétrale, peuvent donner lieu à

une communication anormale et persistante entre l'urètre et le rectum.

Anatomie pathologique. — Le plus souvent, l'orifice urétral de la fistule est situé dans la portion prostatique, plus rarement dans la portion membranuse. Il est unique, étroit, plus élevé que l'orifice rectal, de sorte que le trajet, oblique en bas et en arrière, laisse facilement passer l'urine dans l'intestin, tandis que les matières fécales ne peuvent que difficilement remonter dans l'urètre.

Quelquefois un trajet parti de l'urètre va s'ouvrir dans le rectum et un autre s'ouvre au périnée; il y a à la fois fistule uréthro-rectale et fistule uréthro-périnéale.

L'orifice rectal varie d'aspect suivant les cas: situé au-dessus du sphincter et caché dans les plis de la muqueuse, il peut n'être représenté que par une petite ouverture située au centre d'une fongosité rougeâtre, entourée de callosités et de nodosités; ou c'est une large perte de substance de la cloison recto-urétrale détruite par de vastes suppurations ou une dégénérescence tuberculeuse ou cancéreuse.

Le passage répété de l'urine détermine du côté de la muqueuse rectale et de la peau des régions voisines des rougeurs et des exco-riations douloureuses.

Signes, diagnostic. — Le passage de l'urine par le rectum au moment des mictions constitue le signe caractéristique des fistules uréthro-rectales. Les gaz et les matières de l'intestin ne passent pas dans tous les cas dans l'urètre. L'écoulement de l'urine dans l'intestin, faible si l'ouverture est étroite et si le canal de l'urètre est libre, peut s'y faire presque en totalité, si la perte de substance est grande et s'il y a un rétrécissement de l'urètre. L'urine s'échappe de l'anus au moment de la miction ou peu de temps après; quelquefois elle s'accumule dans le rectum et y est retenue un temps plus ou moins long. Des gaz, des matières fécales liquides, des débris alimentaires, peuvent être expulsés par le méat après avoir déterminé de vives douleurs ou de la rétention d'urine.

A. Bérard a signalé la sortie du sperme par le rectum au moment de l'éjaculation; au contraire, on a noté sa sortie totale par l'urètre (Devin), grâce au siège de l'orifice urétral en arrière des conduits éjaculateurs. Le toucher rectal fera facilement reconnaître une grande perte de substance; il fera sentir les mamelons et les saillies dures au centre desquels se cache un orifice étroit. L'examen ne peut être

fait complètement qu'à l'aide d'un *speculum ani* et de préférence à l'aide d'une valve de Sims appliquée contre la paroi postérieure du rectum. Un stylet introduit dans l'orifice indique le trajet et peut arriver au contact d'une sonde métallique introduite dans l'urètre.

On a donné comme un signe différentiel entre les fistules vésico-rectales et les fistules uréthro-rectales la continuité de l'écoulement de l'urine dans le premier cas, son intermittence dans le second. Ce caractère incertain a besoin d'être corroboré par l'injection de liquides colorés, poussés soit dans le rectum, soit dans la vessie.

Traitement. — Ici, comme dans toute fistule urinaire, la première indication consiste à rétablir la perméabilité de l'urètre par les moyens appropriés; l'oblitération de la fistule pourra ensuite être cherchée et obtenue, soit indirectement sans toucher à la fistule, soit par une action directe sur celle-ci.

Le plus simple des moyens consiste à soustraire le trajet au passage de l'urine et des matières intestinales. Le malade sera sondé ou se sondera régulièrement toutes les fois que le besoin d'une miction se manifesterait; il se fera un régime de selles, de manière à obtenir chaque jour une garde-robe solide et facilement expulsée.

Thompson guérit un malade au bout de six semaines en lui conseillant de se coucher sur le ventre pour uriner et de ne jamais émettre une seule goutte d'urine dans une autre position: il pense qu'on peut obtenir le même succès en recommandant simplement au malade de n'uriner qu'au moyen de la sonde.

En général, ces moyens simples restent inefficaces et il est nécessaire d'agir directement sur les orifices et le trajet fistuleux, soit par la cautérisation avec le galvanocautère ou le thermocautère, soit par la suture après avivement, ou par la formation de lambeaux ou par la section de toutes les parties molles du périnée comprises entre les orifices fistuleux.

VII

EMPOISONNEMENT URINEUX

On peut donner le nom d'*empoisonnement urineux* ou d'*infection urineuse* à une série d'accidents auxquels sont exposés les malades porteurs de lésions de l'un des points de l'appareil urinaire.

La *fièvre urineuse* en constitue la manifestation la plus fréquente et la plus saisissante, mais le professeur Guyon a très justement fait remarquer que la fièvre n'est *qu'une* des formes de cet empoisonnement. Car celui-ci, dans son expression même la plus grave, dans la forme urémique, peut être complètement apyrétique.

Néanmoins, la fièvre se retrouvant, sous diverses formes, dans la presque totalité des faits, doit être décrite au premier rang; la facilité de la constater, ses caractères particuliers, en font un phénomène de premier ordre dont l'étude clinique est des plus importantes.

Fièvre urineuse. — Elle se présente sous deux formes :

1^o La forme *aiguë*; 2^o la forme *lente* ou *chronique*.

La forme *aiguë* présente elle-même deux types distincts : tantôt, et c'est le cas le plus fréquent, la fièvre paraît brusquement et disparaît complètement dans un temps très court, après un ou deux accès à allure plus ou moins vive, à forme plus ou moins grave, mais à marche franche (Guyon); tantôt, au contraire, la fièvre est continue ou à peu près. Les accès, incomplets dans leur évolution, sont fréquents et répétés.

La forme *chronique* ou *lente* est un état fébrile peu intense, mais permanent, sans arrêt, sans interruption, comme aussi sans grandes modifications d'un jour à l'autre.

En résumé, le professeur Guyon, dans ses excellentes leçons auxquelles nous faisons de larges emprunts, distingue dans la fièvre urineuse trois aspects cliniques distincts :

Accès franc et intense à évolution rapide, généralement unique (1^{er} type de la forme aiguë);

Accès prolongés ou répétés, souvent intenses, avec ou sans rémissions (2^e type de la forme aiguë);

Fièvre continue plus ou moins marquée, à durée indéterminée, avec ou sans accès intercurrents (forme chronique ou lente).

Accès franc. — Il ressemble absolument à l'accès complet de fièvre intermittente d'origine paludéenne, et se compose d'un frisson suivi d'un stade de chaleur et d'un stade de sueur.

Le *frisson* ouvre la scène et ne manque jamais dans l'accès franc, avec des caractères variables de durée et d'intensité. Presque toujours intense, il peut s'accompagner de claquements de dents, de tremblement généralisé, avec anxiété extrême, facies grippé, œil excavé, respiration pénible, extrémités froides. Plus le frisson est marqué,

plus l'accès sera grave, et surtout plus sa durée sera longue.

Il est suivi d'un *stade de chaleur*, avec animation de la face, sécheresse et ardeur de la peau; puis survient le *stade de sueur*: le calme renaît, un sentiment de bien-être et de détente générale se produit; la peau se recouvre de moiteur, puis d'une sueur qui peut devenir profuse et assez abondante pour ruisseler de toutes parts.

Dans cet accès, le thermomètre monte brusquement de la normale à 40 degrés et plus, pour retomber avec la même vitesse à 37 degrés ou au-dessous.

Pour que l'accès soit sans gravité, pour qu'il reste unique, il faut que les trois stades soient complets et proportionnels. Autrement, la crise n'est pas finie (Guyon).

Cet accès franc, simple, peut se compliquer de délire, surtout pendant le frisson, symptôme plus effrayant que grave; de troubles digestifs pour ainsi dire constants, avec amertume de la bouche et acidité de la salive, quelquefois avec diarrhée abondante et fétide, et de troubles circulatoires surtout caractérisés par des irrégularités et des intermittences de pouls.

Le degré et le nombre des irrégularités paraissent être en rapport avec l'intensité même de l'empoisonnement urineux; la plupart du temps elles persistent quelques jours après la défervescence. Quelquefois l'irrégularité peut même être observée avant l'accès et en faire prévoir l'explosion.

Deuxième type de la forme aiguë. — Il est caractérisé soit par des accès isolés, mais répétés, soit par un état fébrile constant avec exacerbations plus ou moins fréquentes. Mais sa caractéristique peut être résumée en deux mots: accès incomplets, stades mal proportionnés (Guyon).

Le frisson est intense et de longue durée; le stade de chaleur se fait attendre; la sueur se montre à peine et reste quelquefois limitée à certaines parties du corps.

Les complications de ce deuxième type de la fièvre sont plus constantes et plus graves que dans la première forme. La langue devient rouge et sèche ou même fuligineuse; la salive est acide et la muqueuse buccale se recouvre rapidement de muguet. Ce muguet, qui peut faire prévoir la persistance de l'état fébrile, est l'indice d'un état sérieux, mais nullement désespéré.

Les vomissements et la diarrhée s'observent aussi fréquemment et

peuvent prendre une telle importance, que l'on a donné à cette forme le nom de fièvre urineuse cholériforme. Les troubles nerveux se terminent quelquefois par un état comateux.

Du côté du poumon, on peut observer la congestion des bases avec râles abondants et pénétration très imparfaite de l'air dans les vésicules ou même de véritables pneumonies.

La région lombaire est rarement douloureuse d'une manière spontanée; la douleur provoquée est loin d'être constante et n'existe que dans un tiers ou un quart des cas (Guyon). L'analyse des urines n'a rien appris de particulier.

D'autres complications, beaucoup moins fréquentes que les précédentes, peuvent se montrer dans ce deuxième type de la forme aiguë, à l'occasion de grands accès répétés. Elles ont pour siège la peau, le tissu cellulaire sous-cutané, le plein des membres, les articulations; elles ont pour caractères des éruptions, des indurations phlegmoneuses circonscrites et douloureuses, des douleurs vives sans gonflement ni œdème, des suppurations dans le tissu cellulaire des membres, dans l'épaisseur des muscles, dans les articulations et enfin dans la parotide.

Civiale a signalé une *éruption* qui devient rapidement pustuleuse; le professeur Guyon ne l'a jamais observée.

Les *indurations phlegmoneuses du tissu cellulaire sous-cutané*, assez fréquentes, se traduisent par une douleur en un point, avec induration irrégulièrement circonscrite, légère coloration de la peau; elles ont été vues surtout aux membres supérieurs, une fois à la branche horizontale de la mâchoire (Guyon). Elles se terminent, en général, par résolution.

Les douleurs qui se montrent dans le *plein* des membres sont vives, souvent très pénibles, réveillées par la pression, sans empâtement ni rougeur; elles siègent de préférence aux membres inférieurs. Elles appartiennent aussi bien aux formes les plus graves qu'aux cas moyens.

Les suppurations des masses musculaires ont été observées par ordre de fréquence (Malherbe) dans les muscles de la jambe, de la cuisse, de la région fessière, de l'hypogastre, de l'avant-bras, du bras, de la région précordiale. On a signalé un phlegmon de la fosse iliaque et un abcès rétro-pharyngien. Pour les jointures, on a noté le genou, l'épaule, le cou-de-pied.

Dans tous ces cas, la terminaison fatale n'est pas constante : sur vingt-six faits de cette nature, Civiale a obtenu onze guérisons définitives.

Les *parotidites* apparaissent comme dans les maladies graves et sont un phénomène des plus alarmants.

La *durée* de la fièvre urinense dans le premier type est en général fort courte; en vingt-quatre heures, quelquefois en dix-huit, en douze ou même en six heures, l'accès est terminé; il peut se prolonger deux jours, rarement il en atteint trois.

Pour le deuxième type, la durée est très variable; elle s'étend entre cinq, huit, quinze, vingt jours; exceptionnellement elle dépasse ce temps, la mort ayant généralement eu lieu avant même cette époque. La mort est en effet assez fréquente dans le second type de la forme aiguë, tandis qu'elle est absolument exceptionnelle dans le premier type.

La défervescence est brusque et rapide dans la forme aiguë; elle est lente et progressive dans le second type. L'examen de la température fournit les meilleurs éléments de pronostic.

Forme chronique ou lente. — Cette forme lente de la fièvre urinense peut succéder au deuxième type de la forme aiguë; mais elle est souvent spontanée, s'établit d'emblée et peut même passer à peu près inaperçue jusqu'au jour où se manifeste un grand accès (Guyon). C'est un état fébrile léger, mais permanent; « on observe, dit Perrève en parlant de ces malades, de petites fièvres capables de miner les constitutions les plus robustes ».

Le plus souvent, cette fièvre n'est révélée que par l'examen thermométrique, les malades n'en ayant pas conscience, tant font défaut les phénomènes subjectifs.

Dans cette forme lente, en effet, où manquent les grands accès fébriles, la fièvre est reléguée au second rang et l'empoisonnement urinense se traduit surtout par les *troubles digestifs* et l'altération de l'*état général*. Ceux-ci dominent absolument la scène morbide.

L'appétit disparaît, les digestions deviennent laborieuses; la langue est saburrale, sale et épaisse, surtout le matin; la bouche est pâteuse et souvent sèche; le malade s'amaigrit et jaunit sans qu'il y ait, à proprement parler, d'ictère.

Dans cet état, la fièvre peut être peu manifeste et même elle n'existe pas toujours; elle ne se traduit quelquefois que par de

petites transpirations nocturnes, de la céphalalgie gravative, accusée surtout le matin au réveil, l'agitation nocturne, un sentiment de chaleur.

La durée et la terminaison de la fièvre urineuse à forme lente sont indéterminées; souvent la mort en est la conséquence, quand la fièvre est liée à des lésions irrémédiables de l'appareil urinaire; au contraire, la guérison peut être obtenue complète et définitive quand on a soustrait la cause des accidents fébriles, en faisant cesser la stagnation de l'urine dans la vessie ou en débarrassant le réservoir urinaire de calculs ou de fragments de calculs.

Étiologie. — La fièvre urineuse n'appartient guère qu'aux *lésions chroniques* de l'appareil urinaire : les rétrécissements, les hypertrophies de la prostate, les calculs de la vessie. Encore n'apparaît-elle dans ces circonstances que si vient s'adjoindre un élément nouveau, à savoir, l'intervention chirurgicale ou les lésions consécutives de l'appareil urinaire. Ces lésions sont les conséquences des troubles de la miction développés sous l'influence de l'affection primitive.

Chez les *rétrécis*, la période d'immunité fébrile est en général fort longue; elle cesse, comme chez les *prostatiques*, avec l'impossibilité de vider complètement la vessie; à partir de ce moment se manifestent les symptômes plus ou moins accusés de l'empoisonnement urineux.

De même la *cystite chronique*, qui n'a le plus souvent pour cause que la stagnation même de l'urine, est presque fatalement accompagnée, un jour donné, de fièvre urineuse.

Les *calculs* de la vessie peuvent pendant fort longtemps ne donner lieu à aucun des phénomènes de l'empoisonnement urineux.

La fièvre n'éclate en général qu'à l'occasion d'une exploration ou d'une intervention; elle est préparée par l'état des organes urinaires, et son explosion peut être soupçonnée par un examen attentif des urines, de l'état général du malade et de ses fonctions digestives.

Les lésions *néoplasiques*, comme le cancer et la tuberculose, ne déterminent par elles-mêmes que la fièvre hecticque et la cachexie qui leur sont propres; elles ne provoquent la fièvre urineuse que par les troubles qu'elles apportent à la miction.

En résumé, tout malade porteur d'une lésion ancienne des voies urinaires peut, à un moment donné, présenter les symptômes de l'empoisonnement urineux.

Dans la grande majorité des cas, ceux-ci éclatent à l'occasion d'une intervention chirurgicale. La dilatation pure et simple d'un rétrécissement, la recherche du passage dans un canal rétréci, la présence d'une petite bougie à demeure, peuvent faire éclater l'accès urineux ; après l'urétrotomie interne, la fièvre se déclare dans un tiers des cas (Guyon) ; elle se présente en général entre le deuxième et le troisième jour, avec les caractères les plus nets de l'accès aigu franc. Elle se montre le plus souvent dans les douze à dix-huit heures qui suivent l'enlèvement de la sonde à demeure.

Le cathétérisme évacuateur, qui peut seul, dans certains cas, faire tomber la fièvre, est capable, dans d'autres, de la provoquer, alors même qu'il a été régulièrement pratiqué, et à plus forte raison s'il a été maladroit ou brutal. De même il peut éveiller l'accès fébrile par l'évacuation brusque et complète de toute l'urine renfermée dans la vessie distendue depuis longtemps.

Enfin, dans tous ces cas, et dominant peut-être toute la pathogénie des accidents, l'altération des organes urinaires et surtout des reins doit être tenue en grande considération ; bien souvent les lésions plus ou moins latentes de l'appareil rénal peuvent seules rendre compte des accidents et des revers succédant aux pratiques les mieux conçues et les mieux exécutées.

Pathogénie. — Avant la période bactériologique, deux grandes théories avaient cours dans la science pour expliquer l'empoisonnement urineux : l'une admet la pénétration directe de l'urine dans les vaisseaux ; l'autre rejette cette absorption de l'urine toute formée et son retour dans la circulation, mais attribue tous les accidents à la rétention des matériaux de l'urine dans le sang, avant même que l'urine ait été sécrétée par le rein.

La théorie de l'*absorption urineuse*, exprimée pour la première fois par Velpeau et formulée par un de ses élèves, le docteur Perdrigeon (1855), défendue plus tard par Maisonneuve, de Saint-Germain (1861), Sédillot, Reliquet, attribuait l'apparition de la fièvre et les accidents urineux chez les opérés à « l'absorption » de l'urine à travers la muqueuse urétrale plus ou moins dilacérée par le passage des instruments. Sédillot (1861) soutenait que la gravité des accidents est en rapport avec la quantité et les propriétés plus ou moins virulentes du liquide. On admettait aussi (Ségalas, 1862) que l'absorption pouvait se faire par la muqueuse vésicale.

La théorie *ré nale*, mise en avant par le professeur Verneuil (1856), tend à rapporter au trouble de la fonction du rein les accidents observés. Bron (*Gaz. méd. de Lyon*, 1858) admet exclusivement un défaut d'épuration du sang par un trouble d'origine réflexe dans la sécrétion urinaire; Philips, Mauvais (thèse, 1860), Marx (1861), Dolbeau, Malherbe (thèse, 1872) soutiennent avec énergie cette théorie ré nale et cherchent à prouver que tous les accidents doivent être imputés au rein *malade*. Fondée sur la physiologie qui démontre l'augmentation de l'urée dans le sang après la néphrectomie et son élimination par les sécrétions gastriques et intestinales, cette explication semblait seule pouvoir s'appliquer au cas d'accès fébrile produit évidemment *sans lésion de l'urètre ou de la vessie*.

L'état mauvais du rein ne peut guère être actuellement envisagé que comme une cause capable de favoriser l'infection et de l'entretenir.

Aujourd'hui, d'après les recherches bactériologiques, il est admis que la fièvre urineuse est due à la pénétration dans les tissus de l'urine *septique*, c'est-à-dire contenant des microbes et leurs produits solubles; Bouchard (1879-80), puis Clado (1887) ont découvert dans la vessie malade une bactérie en bâtonnet, *bactérie septique* de la vessie (Clado), qui faisait apparaître l'ammoniaque dans les urines (Bouchard) et dont l'inoculation dans le tissu cellulaire ou le péritoine de la souris produisait la mort à bref délai (Clado, 1887). Un peu plus tard (1888), Hallé et Albarran démontraient que l'infection urineuse était due au microbe décrit par Clado et dont la présence avait été constatée aussi bien dans les urines purulentes que dans les reins et les abcès urineux; ils donnaient à ce microbe le nom de *bactérie pyogène*. Peu de temps après, cette bactérie encore non classée était reconnue pour n'être autre que le *bacterium coli commune* ou *coli-bacille*. Le plus souvent, celui-ci existe seul dans les infections urinaires; exceptionnellement il est associé à d'autres microbes; il peut donc être considéré comme le microbe spécifique de l'infection urineuse. Il s'agit dans ces cas d'une véritable septicémie urinaire.

Il paraît nécessaire en outre d'admettre un empoisonnement par des *toxines* développées dans des urines décomposées et stagnantes et absorbées à la suite d'un traumatisme ou par altération spontanée de l'épithélium vésical. L'empoisonnement est en rapport avec l'énergie et la quantité de toxine absorbée et l'état du filtre ré nal; d'où les variétés dans l'intensité et la durée des symptômes.

Traitement. — Le traitement de la fièvre urineuse comprend d'une part toutes les précautions destinées à prévenir l'explosion des accidents de cette fièvre, d'autre part la série des moyens à opposer à l'empoisonnement urineux déclaré.

Le traitement préventif est donc exclusivement basé sur la connaissance des conditions qui peuvent engendrer la fièvre urineuse. Il comprend la préparation du malade, plus ou moins longue suivant l'importance de l'acte opératoire; l'examen attentif du fonctionnement des reins; l'étude de la sensibilité de l'urètre et de la vessie et de leur réaction au contact des instruments. Lenteur, patience, douceur, résumant les préceptes fort sages donnés par Civiale pour la préparation et l'examen du malade, et dont jamais un chirurgien prudent ne devra se départir. Ajoutons aujourd'hui aseptie des mains et des instruments, aseptisation par tous les moyens de toute l'étendue des voies urinaires.

De même, pendant l'opération, on s'efforcera de diminuer autant que possible la durée des manœuvres opératoires et de ménager avec un soin jaloux le *degré* et la *durée des contacts* (Guyon, *Leçons cliniques*).

Le chloroforme aujourd'hui permet d'allonger notablement ces derniers, en supprimant la douleur et l'ébranlement du système nerveux. Après l'opération, le chirurgien évitera à son malade toute cause de refroidissement, même le plus léger, et l'obligera pendant un ou plusieurs jours à garder le repos absolu au lit.

Ces précautions seront complétées par un traitement médical approprié aux diverses indications : surveiller l'état de la peau et du tube digestif, calmer l'excitation générale ou l'éréthisme local par le bromure de potassium, la morphine, la belladone, le chloral, sont autant de points qu'il est important de ne pas négliger. Le sulfate de quinine peut être aussi prescrit comme traitement préventif la veille et le jour même de l'opération.

Contre l'accès aigu, le traitement consiste à provoquer et à favoriser la sudation en couvrant largement le malade et en lui faisant prendre des boissons aromatiques chaudes en quantité assez considérable, soit du thé au rhum à la dose de 1 litre à 1 litre et demi. Pour le professeur Guyon, le thé au rhum, dans la proportion de 100 à 120 grammes de rhum ou d'eau-de-vie pour 1 litre de thé, constitue en pareil cas un stimulant diffusible, énergétique, à action rapide. En

même temps et dès que le troisième stade commence, Guyon prescrit le sulfate de quinine, à prendre par dose de 20 centigrammes, toutes les heures, jusqu'à concurrence de 1 gramme ou plus. Le jour qui suit l'accès, il est important d'administrer au malade un purgatif salin.

Dans le second type de la forme aiguë, les mêmes indications sont à remplir, mais il s'en présente d'autres qu'il s'agit de ne pas négliger. L'état du tube digestif doit être surveillé de près : le lait à la dose de 1 à 2 litres en vingt-quatre heures, additionné d'eau de Vichy, sera la base de l'alimentation. Il sera bon de donner en outre de l'extrait de quinquina pris dans du café noir, à la dose de 4 à 8 grammes en vingt-quatre heures.

La douleur rénale sera combattue par des applications de ventouses sèches à la région lombaire, qui sera constamment recouverte d'un grand cataplasme maintenu par une large ceinture de flanelle. Des ventouses scarifiées pourront être prescrites, si la douleur rénale est très intense et si l'état des forces le permet.

L'alimentation ordinaire sera reprise dès que la sécrétion salivaire se sera rétablie.

Dans la forme chronique de l'empoisonnement urinaire, le traitement médical vise surtout les troubles digestifs et ne saurait être formulé ici d'une manière générale. Dans quelques cas, la fièvre urinaire doit être combattue par un traitement chirurgical : toutes les fois que l'intervention pourra supprimer la cause de la fièvre, elle devra être mise en œuvre. Un obstacle à l'émission de l'urine dans les rétrécissements ou dans les tumeurs de la prostate peut donner lieu à des accès de fièvre que feront disparaître l'urétrotomie interne ou le cathétérisme répété, ou la pose d'une sonde à demeure.

En revanche, en dehors de ces conditions, la fièvre est le plus souvent une contre-indication à tout acte opératoire ; si les accès aigus francs ou même la fièvre continue rémittente ne sont que des contre-indications passagères, la forme lente de la fièvre faisant présumer de graves altérations rénales est en général une contre-indication opératoire absolue. Si néanmoins on croit devoir passer outre, le chirurgien devra s'adresser de préférence aux opérations capables de rétablir *rapidement* le cours de l'urine ou de débarrasser la vessie en une seule séance ; c'est alors que, par exemple, l'urétrotomie sera préférée à la dilatation progressive et la taille à la lithotritie.

AFFECTIONS
DES
ORGANES GÉNITAUX DE L'HOMME

AFFECTIONS DU PÉNIS

I

AFFECTIONS DU PRÉPUCE

La plupart des auteurs classiques décrivent sous le nom de *vices de conformation* du prépuce ses *adhérences* au gland, le *phimosis* et le *paraphimosis*. Ces divers états, qui peuvent être en effet *congénitaux*, sont aussi très fréquemment acquis ; nous les décrirons donc successivement sans faire un chapitre à part pour les *vices de conformation* qui ne donnent pas lieu à des indications différentes.

a. — *Adhérence du prépuce au gland.*

L'adhérence normale qui existe au moment de la naissance entre le prépuce et le gland, et qui est constituée par des couches de jeunes cellules épidermiques cornées, peut persister plus tard jusqu'à un an et même plus, et même subsister toute la vie. Le gland peut n'être recouvert que dans une partie de son étendue ou bien il est caché dans sa totalité, et la malformation se confond alors avec le phimosis.

Les adhérences accidentelles succèdent à des balanites répétées ou à des ulcérations chancreuses après lesquelles les surfaces en contact se sont soudées.

Chez les enfants, les adhérences molles sont très facilement rompues et sans effusion de sang, en passant un stylet ou un instrument

mousse entre le prépuce et le gland, pendant qu'on exerce une légère traction sur les téguments.

Elles peuvent compliquer l'opération du phimosis, et leur présence doit toujours être recherchée par l'introduction d'un instrument entre le gland et le prépuce.

Chez l'adulte, les adhérences devenues dures et résistantes et les solides adhérences cicatricielles ne devront pas être traitées.

b. — *Phimosis.*

On donne le nom de *phimosis* à un état dans lequel l'ouverture préputiale est trop étroite pour pouvoir être ramenée en arrière de la couronne du gland. Le phimosis est *congénital* ou *accidentel*.

a. *Phimosis congénital.* — En général, les enfants ont tous à la naissance un léger degré de phimosis qui se corrige plus tard par la traction exercée sur le prépuce. Il n'y a véritablement malformation que si l'orifice est tellement étroit et inextensible que le gland ne puisse jamais être découvert ou si une fois découvert il est étranglé à sa base par le limbe préputial. On conçoit donc facilement un grand nombre de variétés dans l'aspect du phimosis.

Le gland est recouvert en totalité par le prépuce intimement appliqué sur lui et ne présentant qu'un petit orifice qu'il faut chercher avec soin. Le plus souvent le prépuce est *exubérant* et se prolonge au delà du gland par une languette plus ou moins longue; l'orifice peut même manquer, il y a imperforation complète et l'urine s'accumule, refoulant le gland en arrière. Quelquefois il y a en même temps une brièveté du frein qui conde le gland par en bas pendant l'érection.

Symptômes. — Quand l'orifice préputial est étroit, il y a une certaine gêne à l'émission des urines; le liquide peut n'être émis que difficilement et goutte à goutte, ou bien il s'accumule d'abord entre le gland et le prépuce en formant une poche d'où l'urine s'écoule ensuite à l'extérieur. Cet état peut s'accompagner d'une dilatation de l'urètre et de la vessie en arrière de l'obstacle comme dans les vrais rétrécissements (Vidal de Cassis), et même d'infiltration d'urine (Piussan, Thèse de Paris, 1884).

Dans bon nombre de cas, les accidents sont assez légers pour que les sujets ne réclament de soins qu'au moment où ils veulent accom-

plir le coït, rendu difficile par l'étroitesse ou l'exubérance du prépuce.

Mais, souvent aussi, le phimosis détermine un certain nombre de complications qui attirent l'attention des parents et des intéressés.

L'accumulation sous le prépuce des sécrétions des glandes de Tyson et l'impossibilité des soins de propreté déterminent des *balanites* à répétition. Il en résulte une irritation de la région avec démangeaisons qui peuvent conduire l'enfant à la masturbation.

Des *calculs* peuvent se développer entre le gland et le prépuce et acquérir des dimensions considérables.

Par un mécanisme peu connu, le phimosis donne quelquefois lieu à l'*incontinence d'urine* et souvent à des envies fréquentes d'uriner, avec ténésme vésical, douleurs à l'extrémité de l'urètre pouvant faire soupçonner un calcul de la vessie.

Dans des cas plus rares, cette malformation peut donner lieu à des troubles généraux. D'après Fleury (*Académie de médecine*, 1851), en l'absence même de tous les accidents locaux qu'il peut amener, le phimosis peut produire des phénomènes de névropathie générale semblables à ceux qu'éprouvent les femmes à la suite de certaines affections utérines, les déplacements de l'utérus en particulier.

Les malades présentent des démangeaisons, des fourmillements, des névralgies de divers sièges, des accidents hypocondriaques et hystériorformes. Sayre, de New-York, ajoute à ces troubles nerveux liés à la présence d'un phimosis la possibilité de certaines paralysies et la production du pied bot.

Chez l'adulte, ce sont surtout les balanites et la gêne ou la difficulté du coït qui sont les symptômes caractéristiques de l'affection. Le coït est gêné par l'occlusion complète du gland, soit par son étranglement à sa base quand le prépuce a été ramené en arrière (*paraphimosis*). En outre, cette malformation prédispose à l'inoculation des affections vénériennes et en rend le traitement local difficile.

Traitement. — Le phimosis ne doit pas être abandonné à lui-même. Il peut être traité par la *dilatation* de l'orifice préputial ou par l'*excision* du prépuce ou *circumcision*.

La *dilatation* peut se faire avec une pince ordinaire à forcipressure ou mieux avec des dilataleurs spéciaux (Nélaton, de Saint-Germain). Cette opération est quelquefois suivie de récédive; elle est toujours

insuffisante chez l'adulte, elle ne remplit qu'une partie des indications quand le prépuce est exubérant.

La *circconcision* consiste à retrancher tout ou partie du prépuce par une incision circulaire ou elliptique pratiquée sur la peau et la muqueuse. Exécutée de toute antiquité chez les enfants juifs et chez certains peuples orientaux au moment de la naissance, elle n'est véritablement indiquée que dans le cas de phimosis.

Nous renvoyons aux traités de médecine opératoire pour la description des instruments et procédés spéciaux imaginés pour la circconcision. Ils ont tous pour but de produire rapidement et en un seul temps la section de la peau et de la muqueuse au *même niveau* : en effet, par suite de sa disposition, la peau sectionnée se rétracte en abandonnant la muqueuse, si ces deux membranes n'ont pas été préalablement fixées l'une à l'autre.

L'opération peut être avantageusement faite de la manière suivante sans instrument spécial :

1^{er} temps. Le prépuce est incisé d'avant en arrière, sur le milieu du dos du gland, soit directement, soit sur une sonde camelée jusqu'à la base du gland avec une paire de ciseaux forts, coupant bien.

2^e temps. Le prépuce fendu et étalé est confié à un aide, qui le tend et fixe la muqueuse et la peau au même niveau, soit en les pinçant, soit en les étroitissant à droite et à gauche dans une pince à forcipressure ou mieux une pince de Kocher :

3^e temps. Le chirurgien coupe avec des ciseaux de droite à gauche le prépuce et la muqueuse à la base de la couronne du gland, en suivant la courbure de la rainure glandulo-préputiale et en respectant le frein s'il n'est pas trop court.

4^e temps. La muqueuse et la peau, soigneusement affrontées par un aide, sont ajustées ensemble et réunies par des sutures au catgut fin qu'il n'y a pas besoin d'enlever.

Un fil de catgut sera appliqué sur l'artère du frein si elle a été ouverte.

Le pansement par excellence consiste à projeter un peu de poudre d'iodoforme sur la ligne de réunion.

La circconcision peut s'accompagner de phlegmon sous-cutané et d'accidents gangreneux, surtout fréquents dans le phimosis diabétique.

Sa complication la plus ordinaire est une hémorragie, quelquefois

inquiétante, fournie par l'artère du frein ou par une des veines sous-cutanées. L'application soignée d'une ligature ou des sutures prévient cet accident, le plus souvent imputable à une négligence opératoire.

On a vu cette hémorragie entraîner la mort chez des enfants hémophiles.

b. *Phimosis acquis*. — Le phimosis accidentel ou acquis se produit d'une manière aiguë chez les sujets ayant le prépuce naturellement long, atteints de balano-posthite chancreuse ou d'une violente blennorrhagie.

Il se produit lentement et d'une manière chronique à la suite d'une irritation continuelle du prépuce et surtout *chez les diabétiques*, où le passage de l'urine sucrée provoque une inflammation prolongée de la région. Le phimosis ainsi produit chez l'adulte peut être le premier signe de la glycosurie et doit toujours y faire songer. Après une série de poussées inflammatoires plus ou moins répétées ayant le caractère de la balano-posthite, le prépuce se rétrécit et se rétracte et le phimosis est constitué.

Traitement. — Dans le cas de balanite simple avec phimosis, des soins de propreté, des injections d'acide borique entre le prépuce et le gland, suffiront le plus souvent. S'il s'agit d'une balano-posthite chancreuse, la circoncision pourra donner lieu à l'inoculation de toute la plaie opératoire et au développement d'une vaste ulcération chancreuse. On devra se contenter en général d'une incision médiane pratiquée sur le dos de la verge et grâce à laquelle les parties sous-jacentes pourront être mises à nu et modifiées par des moyens convenables.

Le phimosis *diabétique* doit être traité avec les plus grands ménagements, et le plus souvent, s'il ne détermine pas des troubles marqués, il sera abandonné à lui-même. L'excision du prépuce pratiquée dans ces conditions a déterminé la gangrène des téguments et même celle de la verge. Elle ne devra être pratiquée que pour obéir à des indications formelles, et après l'administration prolongée d'un traitement général antidiabétique.

c. — *Paraphimosis.*

Le *paraphimosis* est une affection dans laquelle le prépuce, porté en arrière du gland et ne pouvant plus être ramené en avant, détermine l'étranglement de l'extrémité antérieure de l'organe.

Chez les enfants, il se produit quand le prépuce étroit a été rétracté derrière le gland, surtout à la suite de masturbations prolongées; chez l'adulte atteint de phimosis, il suit en général le coût quand le gland devenu turgescient est trop volumineux pour franchir à nouveau l'orifice qu'il avait pu traverser à l'état de flaccidité ou de demi-érection.

L'affection se produit aussi quand le prépuce étroit est enflammé dans la balano-posthite simple ou chancreuse.

Symptômes. — Le gland serré à sa base se tuméfie, et sa tuméfaction augmente encore le degré de la constriction. En arrière de la couronne du gland se voit un bourrelet œdémateux, très considérable, formé par la portion extensible du prépuce située en avant de l'étranglement. Ce bourrelet œdémateux présente quelquefois des bosselures séparées par des sillons parallèles à l'axe du pénis. Il recouvre et masque une bride circulaire intimement appliquée sur la verge et qui n'est autre que le limbe préputial.

Cet état s'accompagne bientôt d'inflammation des parties; le bourrelet œdémateux augmente de volume, se couvre de phlyctènes et se sphacèle par petits points limités; la bride circulaire se ramollit, se gangrène sur un ou plusieurs points et les parties s'éliminent après une dizaine de jours de suppuration. Le gland, turgide et volumineux, ne se *gangrène jamais*, comme on l'a répété à tort, à moins qu'il n'y ait eu de violentes et intempestives tentatives de réduction ou qu'il ne s'agisse de sujets diabétiques ou atteints de chancres mous.

L'affection abandonnée à elle-même se termine après gangrène et élimination de parties limitées du prépuce.

Traitement. — Si l'on est appelé peu de temps après la production du paraphimosis, il faut en tenter la *réduction* immédiate.

Le gonflement œdémateux peut être combattu avant la réduction par l'application d'une bande roulée ou mieux d'une bande de caoutchouc, et ensuite le gland est repoussé en arrière avec les doigts,

pendant que la verge est attirée en avant. L'application préalable d'une compresse cocaïnée rend ces manœuvres beaucoup moins douloureuses.

Desprès conseille d'envelopper la verge dans un linge mouillé et de la comprimer à pleine main. Le malade, en cherchant à s'échapper, augmente encore les effets de la compression. Lorsque l'œdème est réduit, on sent la peau de la verge glisser sur le gland, on comprime encore en attirant la verge, on sent alors un échappement ; on cesse de comprimer, on enlève le linge et l'on voit le prépuce revenu sur le gland. On achève la réduction en tirant avec les doigts sur la peau du prépuce.

Si la réduction n'a pas été obtenue d'emblée et si les phénomènes inflammatoires sont peu prononcés, les choses peuvent être abandonnées à elles-mêmes, la partie légèrement comprimée par un bandage roulé ou recouverte de compresses résolatives.

Dans les cas où il y a de violentes douleurs et où l'intensité des phénomènes inflammatoires fait craindre la gangrène d'une partie étendue du prépuce, l'anneau constricteur sera débridé en plusieurs points avec des ciseaux ou un bistouri introduit sur une sonde cannelée.

II

LÉSIONS TRAUMATIQUES DU PÉNIS

1° Plaies.

Les plaies *superficielles* n'intéressant que le fourreau de la verge sont sans importance et doivent être réunies à l'aide de sutures au catgut fin.

Les plaies *profondes* qui atteignent les corps caverneux sont des plaies transversales qui peuvent sectionner l'urètre en même temps que les corps caverneux. Cette variété de lésions qui peut aller jusqu'à l'amputation complète de la verge, est le plus souvent le résultat de tentatives volontaires de mutilation chez des aliénés ; sa conséquence immédiate est une hémorragie considérable, surtout si le pénis est en érection, la rétraction de l'urètre suivie de dysurie et plus tard la formation d'un rétrécissement très serré qui doit être prévenu par l'application d'une sonde à demeure.

Dans les cas de plaies *incomplètes*, intéressant plus ou moins largement l'urètre, il est indiqué de réunir par la suture les parties divisées, en ayant soin de maintenir une soude dans ce canal.

L'érection peut plus tard être gênée par la cicatrice interposée sur un point du trajet de la verge.

Le pénis peut être intéressé par des projectiles de guerre, des balles et des éclats d'obus; l'hémorragie est en général peu abondante dans ce cas. Le symptôme le plus important est la rétention d'urine, même quand l'urètre n'est pas intéressé. La conséquence la plus manifeste de la blessure d'un corps caverneux est la déviation subie par la verge pendant l'érection : le pénis décrit une courbure latérale en rapport avec l'étendue de la perte de substance et la dépression de la cicatrice. Dans un cas, Baudens chercha à remédier à cette déviation en faisant une incision profonde sur le corps caverneux sain pour obtenir une cicatrice s'opposant à la courbure.

À la suite de morsure ou de plaie par arrachement, le pénis peut être complètement dépouillé de sa peau; la plaie se recouvre, en général, avec facilité, grâce à la laxité des téguments voisins.

2° Contusions et fractures du pénis.

Les contusions et les plaies contuses du pénis s'accompagnent d'une hémorragie qui s'étend au loin sous le fourreau de la verge ou peut se collecter sous forme de tumeur molle, fluctuante, se laissant distendre par le sang à chaque érection. S'il y a en même temps rupture de l'urètre, il peut s'ensuivre une urétrorragie abondante, que l'on réprimera par des applications froides et l'introduction d'une soude de gros calibre dans le canal.

On a observé à la suite d'une morsure de cheval le corps spongieux de l'urètre en inversion faisant saillie par le méat sous forme d'un corps cylindrique charnu d'une longueur d'un pouce et quart et du diamètre d'un tiers de pouce (Hilton).

Les *fractures* de la verge sont un accident rare; elles ne se produisent que pendant l'érection, quand l'organe distendu par le sang est transformé en un corps rigide et fragile. Elles succèdent à un faux mouvement dans le coït ou dans une tentative de coït, surtout si l'organe est induré par une chaudepisse encore aigüe ou par des nodosités siégeant dans les corps caverneux. La chute d'un corps, le

ploiement brusque de l'organe pour lui imprimer un changement de position, une torsion brutale, peuvent aussi produire le même accident.

La fracture est *complète* ou *incomplète*, suivant qu'elle occupe un seul corps caverneux ou les deux; le siège de la rupture est de préférence au niveau de la racine, près du pubis.

Le blessé éprouve le plus souvent la sensation de quelque chose qui se rompt, d'un craquement sec. La douleur peut être modérée; quelquefois elle est très violente et s'exagère en un point par les mouvements imprimés au pénis.

Dès que la fracture est produite, une extrême flaccidité de la verge succède dans la plupart des cas à son état d'érection; le sang s'infiltre en abondance dans le tissu cellulaire et fait acquérir à l'organe un volume deux ou trois fois plus grand qu'à l'état normal. L'ecchymose peut envahir le scrotum et le pubis, communiquant aux parties une teinte violacée, quelquefois tout à fait noire.

La portion du pénis située en avant du point fracturé reste pendante et jouit d'une extrême mobilité sur la portion fixe. Dans l'érection, le bout postérieur se gonfle et se durcit, tandis que la partie antérieure reste flasque et comme indépendante du reste de la verge.

La coexistence de la rupture du canal de l'urètre expose le malade à une urétrorragie abondante et à tous les dangers de la rétention et de l'infiltration d'urine. Un phlegmon diffus de la région peut en être la conséquence, avec destruction étendue des téguments de la verge et du scrotum.

La consolidation de la fracture se fait par une virole fibreuse cicatricielle, inextensible, qui détermine pendant l'érection une courbure de la verge parfois tellement prononcée qu'elle rend le coït impossible. Les troubles sont d'autant plus prononcés que les corps caverneux sont lésés plus près du pubis. En général, la flexion du pénis est assez légère pour que la copulation soit encore possible après quelque difficulté pour l'intromission.

Le *traitement* consiste dans le repos absolu, la verge immobilisée et maintenue sur le ventre, et l'application de sachets de glace ou de lotions astringentes.

Les complications peuvent donner lieu à des indications spéciales, déjà traitées dans l'histoire des plaies et ruptures de l'urètre.

3° *Luxation du pénis.*

On décrit sous ce nom certains déplacements très rares de la verge, dans lesquels l'organe se trouve refoulé dans le tissu cellulaire voisin. Sous l'influence d'une pression violente, la verge, en état de *flaccidité*, peut se trouver repoussée sous la peau du scrotum ou dans le tissu cellulaire de la paroi abdominale antérieure.

L'organe est représenté par son fourreau plus ou moins contusionné, mais vide ; l'urine ne sort plus par le prépuce, mais par une plaie située près de la verge ; le cathétérisme fait constater la vacuité du fourreau.

Nélaton put remettre le pénis en place à l'aide d'une aiguille de Cooper. Une incision et le détachement d'adhérences pourraient devenir nécessaires au cas où la luxation serait déjà ancienne.

4° *Étranglement du pénis par des liens circulaires.*

La verge est assez souvent étranglée, chez les enfants, par une corde, un ruban qu'ils serrent pour remédier à l'incontinence d'urine. Plus souvent, elle est introduite par dépravation dans des corps creux, comme une bobèche de chandelier en fer (Dupuytren), un anneau d'or, une douille de pelle à feu ou de baïonnette (Larrey), une douille de robinet de bain (Chassaignac).

La verge se gonfle au-dessus et au-dessous de l'anneau constricteur qui se trouve caché dans un sillon profond formé par les parties molles ; la portion supérieure de l'organe se tuméfie, devient livide et menacée de gangrène. L'urine est retenue, et, si l'obstacle n'est pas levé, il y a sphacèle du pénis et formation d'une fistule urétropénienne. Les corps caverneux divisés se cicatrisent en mettant obstacle au coït.

La constriction par un fil détermine une section nette de l'urètre et des parties molles.

Quand le volume des parties tuméfiées est peu considérable, il suffit d'obtenir une diminution de l'organe à l'aide d'applications glacées ou par la compression, pour le retirer de l'agent de constriction. Un anneau d'or a pu être dissous dans un bain de mercure (X. Guillot).

Le plus souvent l'anneau constricteur doit être sectionné avec des pinces, des tenailles, des limes, appropriées à sa nature, avec la précaution d'engager une petite plaque de bois ou de carton entre le pénis et le corps étranger pour protéger les parties molles.

III

LÉSIONS VITALES ET ORGANIQUES DU PÉNIS

1° *Posthite, balanite, balano-posthite*

La *posthite* ou inflammation du prépuce coïncide le plus souvent avec la *balanite* ou inflammation de la membrane muqueuse du gland, *balano-posthite*.

Étiologie. — La cause la plus ordinaire de la balanite est la présence de chancres sous-préputiaux et de plaques muqueuses de même siège, ou d'ulcérations de nature chancrelleuse.

La balano-posthite peut aussi, sans cause spécifique, se développer chez les sujets ayant le prépuce étroit et long, ou peu soigneux de leur personne ; on la voit survenir dans le cours de la blennorrhagie, ou à propos d'une éruption de vésicules d'herpès préputial, ou après le développement de végétations. Elle se développe assez souvent chez les sujets diabétiques et semble due au contact de l'urine sucrée.

Les excès de coït, la masturbation, peuvent quelquefois la provoquer.

Symptômes. — Le prépuce, rouge à sa face interne, est tuméfié, œdémateux, et, s'il y a un certain degré de phimosis, ne peut plus être ramené en arrière du gland. Celui-ci est rouge, surtout au niveau de sa couronne ; la muqueuse est dépolie, dépouillée. Un liquide muco-purulent, d'odeur fétide, s'écoule abondamment entre le gland et le prépuce. Toute la région est le siège d'une chaleur vive et d'un prurit incommode.

Dans les cas ordinaires, la balano-posthite se termine par résolution en huit à dix jours, mais elle peut être le point de départ d'une grave complication, la gangrène du prépuce et du gland. Celle-ci apparaît surtout avec son maximum de fréquence dans les balano-posthites chancrelleuse et syphilitique ; mais elle peut compliquer toutes les formes de balano-posthite. Elle se développe de préférence

chez les sujets alcooliques et surmenés et chez ceux dont l'affection a été négligée dès le début ou dont le prépuce présente un phimosis congénital ou acquis.

Les accidents gangreneux éclatent en général dans les quinze premiers jours qui suivent l'apparition du chancre, et sont souvent précédés par un ensemble de phénomènes généraux fébriles pouvant revêtir le caractère ataxo-dynamique.

Le gonflement augmente sur le prépuce, qui devient tendu, dur, résistant, douloureux dans toute sa surface; sa coloration de rouge devient lie de vin, feuille-morte, violacée par places. L'écoulement devient séreux, verdâtre, sanieux, d'odeur gangreneuse; il contient des gouttelettes huileuses (Horteloup). Bientôt sur le prépuce apparaissent une ou plusieurs taches noires surmontées quelquefois de phlyctènes. Par l'escarre préputiale détachée le gland vient « mettre le nez à la fenêtre », ou se trouve largement à découvert si tout le prépuce est gangrené. Il est lui-même souvent atteint de sphacèle, soit en partie, surtout au niveau de la couronne du gland, soit sur toute sa surface.

La marche de cette gangrène peut être très rapide; on l'a vue se produire en vingt-quatre heures (Horteloup); elle se fait en général en quatre ou cinq jours.

La balano-posthite gangreneuse se complique assez souvent d'hémorragies, qui peuvent être abondantes et ne cèdent qu'avec la gangrène confirmée.

Un point curieux de l'histoire de cette affection est la disparition de la virulence du chancre sous l'influence des accidents gangreneux.

Traitement. — La balano-posthite cède en général à des soins de propreté, à des grands bains, à des injections entre le prépuce et le gland avec une solution faible de nitrate d'argent ou d'acide borique à 4 pour 100. Quand elle est symptomatique de chancres sous-préputiaux et qu'elle complique un phimosis, le meilleur moyen de traiter l'affection et de prévenir ses complications est de débrider le prépuce à sa face dorsale d'un coup de ciseaux jusqu'à la couronne du gland. Cette conduite s'impose quand il y a menace de gangrène ou gangrène confirmée.

2° *Pénitis.*

L'inflammation *superficielle* des téguments de la verge consécutive à une petite plaie, à une ulcération, revêt le plus souvent la forme érysipélateuse; elle se traduit par un œdème plus ou moins diffus avec des traînées de lymphangite. Elle peut se terminer par la formation de

petits abcès sous-cutanés ou d'une collection purulente étendue en nappe. Dans ce dernier cas, il n'est pas rare de voir se produire quelques plaques localisées de sphacèle. Celui-ci se produit d'une manière presque inévitable à la suite de l'érysipèle du pénis.

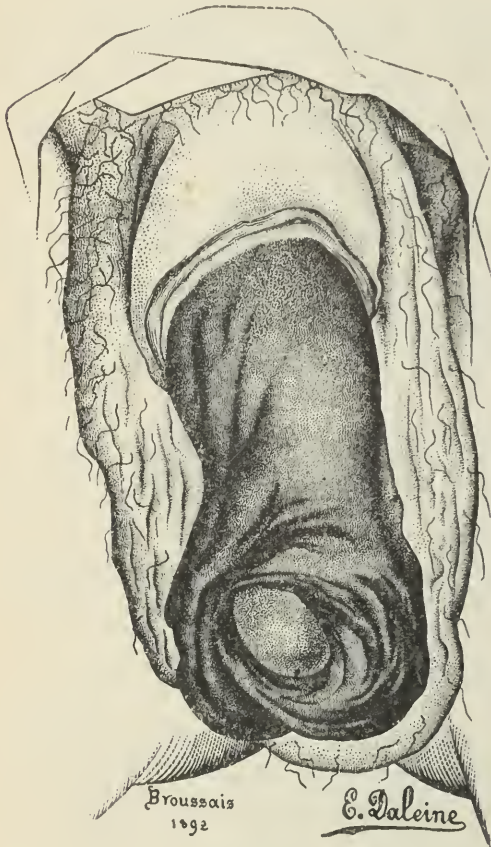

Fig. 26. — Gangrène presque totale du pénis de cause inconnue (Reclus).

L'inflammation *profonde* des corps caverneux, ou *cavernite*, est une affection beaucoup plus sérieuse. On l'observe à la suite d'une plaie profonde, d'une contusion violente, quelquefois d'une urétrite aiguë. Elle se développe spontanément dans le cours des affections générales, comme la fièvre typhoïde, la leucémie.

L'organe augmente de volume, devient dur, tendu, et, suivant la nature ou l'intensité de la cause, l'affection se termine par induration ou par gangrène d'une partie plus ou moins étendue de la verge.

Sous le nom de *gangrène foudroyante spontanée* des organes génitaux externes de l'homme, Fournier décrit une gangrène ayant pour caractères de survenir sans aucune cause appréciable et d'évo-

luer avec une rapidité foudroyante (Lallemand, Thèse de Paris, 1884). La maladie frappe des sujets jeunes et éclate brusquement dans un bon état de santé. Les premiers symptômes s'annoncent par une douleur légère, de simples picotements suivis, au bout de quelques heures, de rougeur et de tuméfaction.

Quelques heures après ce début insidieux, la verge augmente considérablement de volume, le pénis prend la forme d'un battant de cloche; le scrotum et la verge se tuméfient, deviennent œdémateux; de la sérosité s'épanche dans la tunique vaginale.

Des phlyctènes éphémères se développent sur les téguments et sont remplacées par des plaques blanchâtres de gangrène qui envahissent progressivement les tissus environnants et gagnent le prépuce, le fourreau de la verge et le scrotum en entier, et peuvent même envahir les régions voisines. Tout ce processus gangreneux évolue entre vingt-quatre et trente-six heures. Il s'accompagne d'une vive douleur et d'une fièvre intense qui dès le début s'accuse par une température de 39 à 40 degrés.

Il peut y avoir en même temps apparition de pétéchies en divers points du corps.

Dans les cas favorables, la détente se fait au bout de trois ou quatre jours; la fièvre tombe et la gangrène se limite. Après élimination des parties mortifiées, le travail cicatriciel marche assez rapidement vers la réparation.

La mort a été la conséquence de cette affection de nature évidemment septique, dont le microbe spécial est encore à trouver, malgré les recherches de Duclaux et Balzer.

Récemment (*Arch. génér. de médéc.*, 1896), Emery s'est demandé si cette gangrène ne pourrait pas être due à l'inoculation au niveau du prépuce d'un principe septique, venu de l'urine, comme dans la gangrène urinaire par infiltration.

Le traitement consiste dans de profondes incisions faites avec le thermo-cautère, l'application d'antiseptiques et l'administration de toniques et de stimulants.

3° Tumeurs du pénis.

Le prépuce peut être le siège de tumeurs sébacées, rarement de lipomes ou de fibromes. Il est plus souvent atteint d'éléphantiasis

en coexistence avec l'éléphantiasis du scrotum. La maladie débute, en général, par le prépuce pour s'étendre à tout l'organe et rester stationnaire avant d'envahir les bourses.

Le pénis peut alors acquérir des dimensions énormes ; on l'a vu atteindre le volume d'un pénis de mulet.

La miction est peu gênée ; il est inutile de dire que les rapprochements sexuels deviennent impossibles et même, avec le développement de l'affection, ils ne sont plus désirés par les malades.

Quand le prépuce est seul envahi par l'éléphantiasis, il est facile de l'enlever par la circoncision. Si la verge tout entière est envahie, on peut, à l'exemple de Delpech, isoler par la dissection les parties saines des parties malades, enlever tous les tissus affectés et refaire une enveloppe cutanée avec des lambeaux de peau saine. Cette extirpation ne met pas toujours à l'abri des récidives.

Le *gland* est souvent le siège de productions papillaires connues sous le nom de *végétations*, *choux-fleurs*, *crêtes de coq* ; leur siège de prédilection est la rainure balano-préputiale, mais elles peuvent se développer en tous les points de la surface du gland et même à l'orifice du méat urinaire et sur la muqueuse préputiale. Elles sont constituées par l'hypertrophie des papilles de la région ; elles se développent chez des sujets ayant le prépuce long et étroit et négligeant les soins de propreté, à la suite des balanites dont elles sont elles-mêmes la cause, et probablement par contagion dans les rapports sexuels.

A tous les moyens préconisés contre cette légère affection, nous préférons de beaucoup les attouchements légers, répétés chaque jour, avec un petit morceau de bois trempé dans l'acide acétique cristallisable et prolongés quelques jours après la chute de la végétation, pour détruire son point d'implantation.

Les *corps caverneux* présentent quelquefois, dans leur épaisseur ou à leur surface, de petites tumeurs dures, résistantes, sous forme de *nodosités*. Elles sont quelquefois solitaires, d'autres fois multiples et disposées en chapelet ; elles se montrent sur tous les points de la longueur du pénis. Dans tous les cas, l'induration se développe dans la gaine ou dans la cloison des corps caverneux. On les observe dans l'âge adulte et la vieillesse. Elles se montreraient de préférence chez les goutteux et surtout chez les diabétiques (Verneuil).

Ces tumeurs, indolentes, dures à la pression, non mobiles sous la

peau, semblent faire corps avec le pénis; elles restent souvent stationnaires ou augmentent très lentement de volume. Elles peuvent gêner le coït par les déformations qu'elles impriment au corps caverneux.

Le plus souvent ces tumeurs doivent être abandonnées à elles-mêmes sans intervention et ne doivent être traitées que par la médication générale dirigée contre la goutte et le diabète.

4° Cancer du pénis.

Le cancer du pénis se présente sous deux formes : tantôt il débute par les *téguments* et peut y rester limité; tantôt il commence par le *gland*.

Quel que soit son point de départ, la tumeur est le plus souvent un épithélioma; le carcinome est très rare, le sarcome est exceptionnel et ne semble avoir son point de départ que dans les corps caverneux.

Ses causes sont inconnues; le phimosis congénital ou accidentel paraît constituer une cause prédisposante. Cette affection appartient à l'âge adulte et à la vieillesse.

L'épithélioma des *téguments* de la verge débute, en général, par le prépuce, sous forme soit d'une induration localisée, soit d'un épaissement et d'une hypertrophie de tout l'organe. Des bosselures se développent et s'ulcèrent, versant un liquide sanieux; l'ulcération envahit peu à peu tout le fourreau. Le gland et les corps caverneux, perdus dans la masse indurée, peuvent sembler eux-mêmes envahis alors qu'ils ne sont qu'entourés et comprimés par la production morbide périphérique qui ne dépasse pas la gaine fibreuse des corps caverneux.

Les ganglions inguinaux superficiels peuvent être rapidement envahis, surtout si des topiques irritants ont été déposés sur l'ulcération épithéliale.

L'induration qui entoure la partie ulcérée, la marche extensive de l'ulcération, sa résistance au traitement antisyphilitique, ne permettront guère de confondre l'épithélioma du pénis avec les ulcérations de nature vénérienne ou syphilitique.

L'ablation des parties malades doit être pratiquée dès que le diagnostic est établi. L'isolement des téguments infiltrés d'avec les

parties profondes doit toujours être recherché; une incision faite à petits coups à travers le néoplasme permet d'arriver sur l'enveloppe fibreuse des corps caverneux restés sains (Lisfranc, *Clinique chirurg. de la Pitié*, 1841). La dissection sera faite soit au bistouri, soit au thermo-cautère.

L'épithélioma du *corps* du pénis débute par une petite végétation située sur un des points du gland. Celle-ci, d'abord indolente, ne donnant qu'un peu de gêne dans le coït, augmente de volume et s'ulcère en donnant lieu à des hémorragies et à un écoulement sanieux. L'ulcération envahit de proche en proche tout le gland et les corps caverneux.

Dans une autre forme, l'organe est envahi par une induration considérable qui en augmente le volume, et l'ulcération n'apparaît que consécutivement. Celle-ci a tous les caractères des ulcérations épithéliales.

L'urètre peut être comprimé par la tumeur et souvent le méat urinaire est rétréci au point que la miction est très notablement gênée; mais dans le plus grand nombre des cas le canal de l'urètre reste intact.

Après un certain temps, les ganglions inguinaux s'engorgent et le malade succombe, soit aux progrès de la cachexie cancéreuse, soit aux troubles de la miction, soit à la récurrence du mal après une première intervention.

L'épithélioma du gland ne peut présenter quelques difficultés de diagnostic que tout à fait au début, quand il pourrait être confondu avec une simple végétation : la dureté de la production, sa facilité à saigner et surtout son ulcération ne permettent pas une longue hésitation.

Traitement. — La tumeur ne peut être avantageusement enlevée que par l'amputation du pénis. Celle-ci sera pratiquée, soit avec le galvano-cautère avec une sonde préalablement introduite dans l'urètre, soit mieux au bistouri, en ayant soin de lier les vaisseaux et de suturer à l'extérieur la muqueuse urétrale, pour prévenir le rétrécissement de l'urètre.

L'opération peut être très compliquée lorsque l'extirpation porte sur un cancer siégeant à la racine de la verge.

AFFECTIONS DES ENVELOPPES DU TESTICULE

I

LÉSIONS TRAUMATIQUES DU SCROTUM

Plaies et contusions du scrotum.

Les *plaies* du scrotum ne donnent pas lieu à des considérations importantes ; elles peuvent être produites par toutes les variétés d'instruments, par arrachement, par morsure, par les armes à feu. Elles ne s'accompagnent ordinairement que d'une hémorragie très modérée et se cicatrisent facilement ; le pronostic est un peu plus grave dans les plaies contuses, surtout produites par armes à feu et compliquées de la présence de corps étrangers.

Une complication fréquente de cet accident est la *hernie* du testicule à travers la plaie des téguments ; la réduction de la glande dénudée est souvent difficile et peut exiger le débridement de l'anneau contractile par lequel elle est sortie. La réintégration spontanée dans le scrotum peut se faire lentement grâce à la rétraction de la couche des bourgeons charnus qui se développent sur l'albuginée et ramènent les téguments.

Ces plaies seront avantageusement réunies par la suture si elles sont nettes et ne s'accompagnent pas de décollement ; dans le cas contraire, un pansement humide ou la vaseline boriquée seront employés de préférence.

Les *contusions* du scrotum sont produites par des chocs directs comme un coup de pied, ou par des froissements comme dans l'équitation. La distension des tissus par une hydrocèle prédispose à leur rupture à la suite d'un coup ou d'une marche forcée (Desprès).

Le résultat est la déchirure des petits vaisseaux et la formation d'un épanchement sanguin qui peut s'infiltrer au loin dans les enveloppes des bourses (*hématocele pariétale par infiltration*) ou se collecter en un point (*hématocele pariétale par épanchement*). L'hématocele par infiltration accompagne toujours l'hématocele par épanchement.

Les bourses sont augmentées de volume et les plis du scrotum

sont effacés. Une ecchymose très foncée, quelquefois tout à fait noire, apparaît très rapidement et envahit le scrotum et souvent le pénis, le périnée, l'hypogastre.

Dans l'hématocèle par épanchement ou mieux *hématome* des bourses, le sang est collecté entre les enveloppes écartées, dans un foyer circonscrit et renfermant du sang pur, en caillots ou en gelée.

Sur la masse représentée par le scrotum tuméfié, on peut remarquer une saillie plus accusée en un point, donnant lieu à une sensation de mollesse et même de fluctuation, quelquefois une sensation de tremblement tout particulier (Nélaton). Quelques jours plus tard, elle donne la sensation de la crépitation sanguine.

Dans quelques cas, la collection est assez considérable pour prendre un aspect piriforme à grosse extrémité dirigée en bas, comme dans l'hydrocèle vaginale.

L'hématocèle pariétale par épanchement se termine en général par résolution, tout à fait exceptionnellement par suppuration ou par gangrène.

Le repos au lit, l'élévation des bourses, les applications résolutive suffiront dans la majorité des cas. Si la collection sanguine est abondante et nettement fluctuante ou pleine de caillots dont la résorption serait difficile à obtenir, elle sera évacuée avec avantage par une incision suffisante pratiquée antiseptiquement.

II

LÉSIONS VITALES ET ORGANIQUES DU SCROTUM

1° *Phlegmon des bourses.*

Étiologie. — Les contusions, les plaies, les mouchetures dans le traitement des orchio-épididymites blennorragiques, les inflammations diverses de la peau, peuvent donner lieu à un phlegmon du scrotum, surtout s'il est distendu à l'avance par de la sérosité, ou si elles se produisent sur des sujets entachés d'un vice constitutionnel, alcoolisme, diabète, albuminurie, etc.

Les fistules urinaires ou stercorales qui traversent la région peuvent aussi en être le point de départ, mais la cause la plus ordinaire est l'infiltration d'urine à la suite de la rupture de l'urètre. On

signale aussi l'injection maladroite dans le tissu cellulaire des bourses d'une injection irritante (vin, alcool ou teinture d'iode) destinée à la cure d'une hydrocèle.

Symptômes. — Le phlegmon *simple* revêt la forme érysipélateuse et se termine en général par la formation d'un abcès circonscrit.

Le phlegmon *diffus* et gangreneux s'accompagne d'un gonflement rouge sombre, considérable, qui envahit non seulement le scrotum, mais les parties voisines et sur lequel paraissent des plaques gris jaunâtre de gangrène. Des gaz se développent dans le tissu cellulaire, en donnant lieu à la crépitation emphysémateuse; à la chute des escarres, un testicule ou même les deux testicules sont mis à nu, et la réparation ne se fait qu'après une suppuration prolongée. La cicatrice est toujours beaucoup moins considérable que ne pourrait le faire croire la perte primitive de substance.

Le phlegmon diffus gangreneux se complique de phénomènes généraux graves capables d'entraîner la mort chez des sujets épuisés.

Le pronostic varie avec la cause du phlegmon et l'état constitutionnel du sujet.

Traitement. — La collection du phlegmon simple sera incisée dès qu'elle sera formée. Dans le phlegmon diffus, de larges incisions espacées de deux à trois centimètres seront pratiquées avec le thermo-cautère ou avec le bistouri.

2^e *Éléphantiasis du scrotum.*

Étiologie. — Cette affection, rare dans nos pays, a été étudiée par Larrey (Paris, 1805), Clot-Bey (*Gazette des hôpitaux*, 1854), Broquère (Thèse de Paris, 1875), Besnier (*Gazette des hôpitaux*, 1879), Audain (d'Haïti, 1894). Elle est caractérisée par une hypertrophie du derme et du tissu sous-jacent provoquée sans doute par l'obstruction des systèmes lymphatique et veineux de la région. On admet aujourd'hui que l'éléphantiasis est déterminé par la pénétration et la multiplication dans les vaisseaux lymphatiques et sanguins de la *filaire de Wucherer*. Dans les cas de nos pays, il est nécessaire d'invoquer une autre cause de l'obstruction des lymphatiques.

L'éléphantiasis du scrotum est endémique en Asie, en Palestine,

aux Indes, au Japon, aux Antilles, au Brésil, en Égypte, dans le nord de l'Afrique. Il a été exceptionnellement vu dans le midi de la France (Delpech, Rigal de Gaillac) et chez un malade de la Loire-Inférieure, n'ayant jamais quitté la France (Voillemier), et chez un autre de la Dordogne dans les mêmes conditions (Labougie, 1888).

Les excès vénériens paraissent être une cause prédisposante.

Anatomie pathologique. — La peau, d'abord amincie et distendue, devient dure, épaisse, rugueuse, inextensible; elle est jaunâtre ou brunâtre. L'épiderme s'épaissit et adhère au corps papillaire hypertrophié, induré, fibreux. Le derme épaissi, homogène, prend une consistance lardacée, squirreuse, et renferme des vacuoles remplies de sérosité gélatiniforme. Dans le tissu cellulaire hypertrophié se rencontrent des cavités kystiques, et par places des noyaux durs formant dans la masse des tumeurs distinctes. Au microscope, on y constate toute les lésions de la cystite et de la lymphangite chroniques.

Les lymphatiques et les veines sont dilatés, les ganglions hypertrophiés. La tunique vaginale renferme souvent une certaine quantité de liquide. Les testicules sont parfaitement sains. Le pénis est souvent atteint de la même affection.

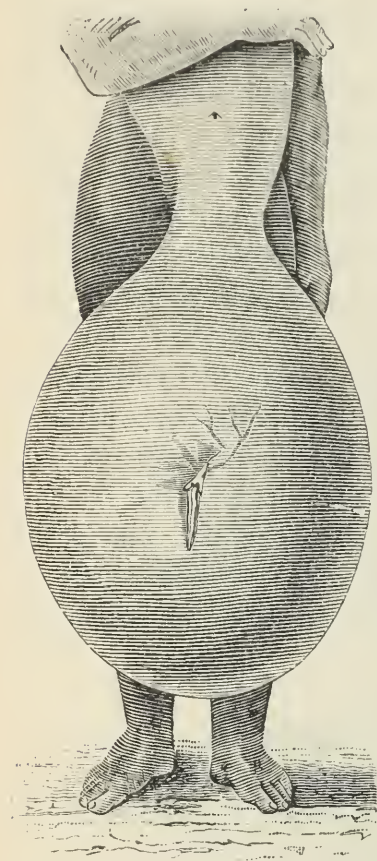

Fig. 27. — Éléphantiasis du scrotum.

Symptomatologie. — L'éléphantiasis du scrotum peut se développer par poussées aiguës dans lesquelles il y a une fièvre intense ayant parfois les caractères de la fièvre paludéenne, et des phénomènes inflammatoires locaux d'apparence angioleucitique ou érysipélateuse. Après chaque accès, qui dure généralement un ou deux septénaires, il persiste une sorte d'œdème avec épaissement de la peau. Les poussées se reproduisent à des intervalles irréguliers, laissant toujours le scrotum plus volumineux et plus épaissi; et, quand

elles cessent au bout d'un certain temps de se reproduire, le scrotum continue à grossir.

Dans une autre forme *chronique d'emblée*, les phénomènes généraux font défaut, et la maladie ne consiste que dans l'augmentation progressive des bourses. La peau est rugueuse, hérissée de bosselures et de mamelons séparés par des dépressions profondes; il semble que le scrotum soit *capitoné* (Duplay). Le pénis est quelquefois envahi le premier; en tout cas, il est toujours pris secondairement et il se forme autour du gland une saillie circulaire qui se prolonge en avant de lui, formant un canal profond placé généralement à la partie moyenne de la tumeur.

Celle-ci est arrondie ou ovoïde, quelquefois bilobée dans le sens vertical; elle est supportée par un pédicule plus ou moins large. Elle est molle au début, mais elle durcit irrégulièrement par places, donnant en d'autres points une fausse sensation de fluctuation. Elle peut acquérir des dimensions énormes, descendre jusqu'aux genoux, jusqu'aux mollets, jusqu'aux talons; elle peut peser 10, 20, 50 et 60 kilogrammes. Certains malades peuvent s'asseoir dessus; ils sont extrêmement gênés pour la marche et quelques-uns portent leur tumeur suspendue ou la charrient devant eux sur une brouette.

La tumeur est quelquefois le siège d'un écoulement permanent ou intermittent d'un liquide tantôt aqueux, tantôt laiteux, tantôt semblable à une solution de gomme. L'urine s'écoule en bavant par l'espèce de canal en forme d'ombilic ou de vulve qui se prolonge en avant de la verge. Les désirs vénériens sont généralement conservés.

L'éléphantiasis du scrotum est grave, car il ne peut guérir que par une intervention qui n'est pas sans importance.

Traitement. — Le seul traitement utile est l'extirpation de la tumeur. Cette opération, exécutée pour la première fois en 1779 par Raymondon, chirurgien à Castries dans l'Albigeois, est connue aujourd'hui sous le nom d'*oschéotomie* (Nélaton). Elle est pratiquée avec une très grande fréquence aux Indes par les chirurgiens anglais. Elle a été réglée pour la première fois en 1820 par Delpech, de Montpellier; elle consiste essentiellement à enlever la tumeur en conservant les testicules et en les recouvrant avec deux lambeaux latéraux, et à refaire un fourreau pour la verge avec un lambeau antérieur sus-pubien. Le tracé des incisions varie suivant le volume et la disposition de la tumeur.

L'hémorragie, qui peut être assez abondante, est prévenue par l'application de la bande et du tube d'Esmarch; depuis l'emploi de ce moyen, Partridge, de Calcutta, annonce chez ses opérés une mortalité qui ne dépasse pas $\frac{3}{100}$ pour 100 (Morin, Thèse de Paris, 1885).

3° Tumeurs du scrotum.

On a observé rarement dans les enveloppes des bourses des *lipomes*, des *fibromes*, des *fibro-myomes*, des *angiomes*, des *kystes*, des *sarcomes*.

Les angiomes sont formés par des tumeurs veineuses, peut-être d'origine congénitale; elles peuvent s'accroître d'une manière intermittente avec des phénomènes inflammatoires (Verneuil).

Les kystes sont surtout des *kystes sébacés* et quelques kystes *uniloculaires* ou *multiloculaires* d'origine indéterminée pouvant peut-être succéder à une hématocele pariétale par épanchement.

Curling a décrit un kyste multiloculaire à *contenu séreux*, formé par la réunion de 20 à 50 petits kystes.

On trouve dans les enveloppes des bourses des tumeurs d'origine congénitale, ayant le caractère des *tératomes*; elles comprennent des *kystes dermoïdes* où seraient seuls enclavés les éléments de la peau, poils, matière sébacée, dents, et des *inclusions fœtales* dans lesquelles on a trouvé de la peau, des dents, des os, du cartilage, de la substance nerveuse, du tissu musculaire et des fragments d'intestin. Ces tumeurs, apparues la plupart du temps dans les premiers temps qui suivent la naissance, se développent peu à peu et peuvent acquérir un volume variable entre un œuf de poule et une tête d'adulte; elles ont une surface irrégulière, bosselée, de consistance inégale. Elles doivent être extirpées dès qu'elles sont devenues appréciables, en conservant le testicule sous-jacent.

Les autres tumeurs, le sarcome et le carcinome, sont tout à fait exceptionnelles.

4° Cancer du scrotum; cancer des ramoneurs.

Sous ce nom P. Pott décrivit en 1775 une affection ulcérate du scrotum, dont il rattachait le développement à l'action nocive de la suie. A. Cooper et Curling ont démontré que cette action ne s'exerçait

pas seulement sur le scrotum des ramoneurs, mais aussi sur les joues, les oreilles, les mains, en un mot sur toutes les parties exposées au contact de la suie et aux frottements contre les parois des cheminées.

D'après Curling, les chauffeurs de fourneaux dans les mines présenteraient la même affection. Les fondeurs exposés aux vapeurs ammoniacales, les paraffineurs, les muletiers mexicains, seraient également exposés à son développement (Julien, art. *SCROTUM*, *Dict. méd. et chir. prat.*). Quelquefois aucune cause ne peut être invoquée. Le cancer des ramoneurs s'observe surtout chez les adultes jeunes et ne se voit pas dans l'enfance.

L'examen microscopique a démontré qu'il s'agissait d'un épithélioma.

Symptômes. — La maladie débute à la partie inférieure du scrotum par un petit ulcère superficiel, douloureux, à bords durs et relevés (*poireau de la suie*). L'ulcération gagne rapidement dans tous les sens et envahit les testicules, les ganglions inguinaux et abdominaux.

Le *cancer des paraffineurs*, dont la nature histologique n'a pas encore été nettement déterminée, a une marche beaucoup plus lente et une moins grande tendance à la récurrence et à la généralisation que le cancer des ramoneurs.

Le seul traitement consiste dans une large ablation de la partie dégénérée, sans crainte de mettre les testicules à nu. Ceux-ci se recouvrent toujours facilement par le bourgeonnement et le rapprochement des parties sectionnées.

AFFECTIONS DE LA TUNIQUE VAGINALE

I

LÉSIONS TRAUMATIQUES DE LA TUNIQUE VAGINALE

Contusions et plaies.

La contusion des bourses étendue jusqu'à la tunique vaginale est suivie d'un épanchement de sang dans sa cavité.

Cet épanchement porte le nom d'*hematocèle traumatique* de la tunique vaginale.

a. *Hématocèle traumatique de la tunique vaginale.*

Étiologie. — Il est rare qu'un épanchement sanguin abondant se produise dans la tunique vaginale à l'occasion d'une contusion ou d'une plaie sans que cette membrane soit le siège avant l'accident d'un processus chronique qui la prédispose aux ruptures vasculaires; aussi la présence d'une hydrocèle, d'un varicocele, d'une tumeur du testicule ou d'une vaginalite chronique subaiguë antérieure constitue une cause prédisposante de premier ordre. C'est dans ces conditions que la contusion du scrotum produit l'hématocèle. Celle-ci se produit quelquefois dans la ponction de l'hydrocèle; le sang peut s'écouler dans la cavité vaginale par le mécanisme de l'hémorragie *ex vacuo*, ou par la piqûre d'une veine ou la blessure maladroite du testicule

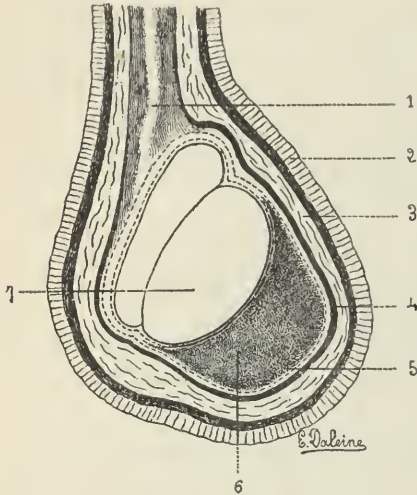

Fig. 28. — Hématome intra-vaginal; 1, cordon; 2, espace scrotal; 3, serotum et dartos; 4, fibreuse; 5, testicule; 6, hématome de l'espace scrotal communiquant avec l'hématome intra-vaginal.

La blessure accidentelle de l'artère spermatique a été vue par Scarpa.

Anatomie pathologique. — La quantité de sang épanchée est variable; elle peut distendre la tunique vaginale. Le sang est pur ou mêlé à de la sérosité (*hydro-hématocèle*). Il se présente sous la forme d'un liquide séro-sanguinolent tenant en suspension des grumeaux fibrineux; au bout de quelques jours, il devient épais, visqueux, ressemblant à du chocolat ou à du raisiné; plus tard la partie liquide

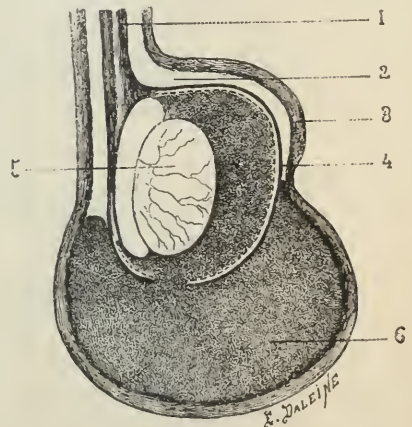

Fig. 29. — Hématome intra-vaginal ouvert dans l'espace scrotal.

se décolore ou se résorbe et la fibrine se dépose sous la forme de caillots et de feuillets stratifiés à la face interne de la vaginale. La présence de ces concrétions détermine un travail hyperplastique dans le tissu sous-séreux avec épaissement des parties et production de néo-membranes vasculaires dont les vaisseaux fragiles peuvent eux-mêmes se rompre et reproduire l'hémorragie. On se trouve en présence d'une *vaginalite chronique* qui, dans bon nombre de cas, existe avant le premier accident.

Dans des cas assez rares, surtout à la suite d'une ou de plusieurs ponctions, le foyer sanguin peut se transformer en foyer purulent.

Symptômes. — Dans les cas de contusion, le scrotum est fortement ecchymosé et ses diverses couches adhèrent entre elles. Après l'accident, il se produit une tumeur développée rapidement. Elle est généralement arrondie, lisse, quelquefois piriforme, à grosse extrémité dirigée en bas, rénitente et fluctuante dans les premiers jours. Plus tard, la palpation ne fait plus reconnaître qu'une fluctuation obscure se retrouvant par places à côté de parties indurées donnant l'idée de corps solides.

Le testicule est difficile à sentir au milieu de l'épanchement et n'est souvent reconnu que grâce à la douleur caractéristique provoquée par la pression. Quand l'hématocèle se fait dans une hydrocèle préexistante, il y a accroissement subit de la tumeur et production d'une violente douleur due à la distension rapide de la poche.

Si elle complique une opération d'hydrocèle, une quantité plus ou moins grande de sang ou de liquide sanguinolent s'échappe par la canule dans les derniers temps de l'opération et la tumeur se reproduit rapidement en devenant plus dense et opaque.

L'hématocèle se termine en général par résolution, avec résorption lente du liquide; quelquefois elle est suivie d'une vaginalite chronique dans laquelle la tumeur augmente au contraire progressivement en devenant plus dure et plus résistante. Rarement elle se termine par suppuration.

Diagnostic. — L'hématocèle traumatique se reconnaît en général facilement aux circonstances dans lesquelles s'est produit l'accident, à l'ecchymose concomitante du scrotum, à la présence profonde du liquide dans lequel le testicule perdu, à l'absence de transparence, à l'inégalité de consistance de la tumeur.

Traitement. — Le traitement doit consister, pour les cas simples,

dans le repos au lit, les bourses relevées et recouvertes d'applications résolatives.

Quand la collection est considérable, elle sera vidée par ponction, et, si l'on suppose la présence de caillots ou de fausses membranes ne pouvant sortir par la canule, la poche est d'emblée largement ouverte, débarrassée des produits qui l'encombrent, puis suturée sur un drain et pansée antiseptiquement.

La même conduite s'impose dès qu'il y a menace de suppuration, ou suppuration confirmée.

La ponction avec injection iodée peut donner de bons résultats, quand il s'agit d'une hydro-hématocèle.

b. *Hernie du testicule.*

Le testicule peut faire hernie à travers ses enveloppes soit à la suite d'une plaie de ces membranes, soit spontanément à travers une ulcération succédant à la chute d'une escarre. Ainsi on distingue une hernie *traumatique* et une hernie *spontanée* dont les signes sont assez semblables pour que les deux affections puissent être rapprochées dans la description.

Hernie traumatique. — La hernie *traumatique* est dite *primitive* quand le testicule s'échappe immédiatement à travers la plaie : elle est dite *secondaire* quand le testicule, dénudé mais non hernié au moment de l'accident, s'engage secondairement dans la plaie scrotale pendant sa réparation et fait une saillie progressivement croissante.

L'histoire des hernies traumatiques du testicule a été bien faite dans un mémoire de Foucart (*Gaz. des hôpitaux*, 1846) et dans le *Compendium* de Pitha et Billroth (art. *TESTICULE*, par Kocher).

Étiologie. — La hernie du testicule semble surtout se produire quand la force vulnérante qui détermine la plaie des bourses attire ou pousse en même temps le testicule à l'extérieur ; la propulsion par une balle, l'attraction par un crochet, réalisent ce mécanisme. La direction de la plaie des bourses ne semble pas avoir une grande influence sur la production de l'accident.

Le mécanisme est des plus simples quand la solution de continuité des enveloppes est considérable.

Symptômes. — Le testicule à nu, recouvert de la tunique albu-

ginée brillante, se montre en partie à travers la plaie (*H. incomplète*) ou fait issue tout entier à l'extérieur (*H. complète*). Il peut pendre et descendre quelquefois jusqu'à la partie moyenne de la cuisse.

Le scrotum rétracté au niveau de la plaie a pu déterminer un étranglement au niveau de la partie herniée, avec augmentation de volume de l'organe et difficulté de la réduction (Voillemier).

On signale la possibilité d'un épanchement séro-sanguin dans la tunique vaginale; il faut admettre dans ce cas que la plaie de cette membrane est déjà cicatrisée ou qu'elle est suffisamment oblitérée par les adhérences du testicule à son niveau.

Abandonné à l'extérieur, le testicule se recouvre d'une couche de bourgeons charnus dont l'épidermisation peut lui former une cicatrice ou dont la rétraction attire la peau voisine en avant de la glande. Quelquefois, il devient le siège d'une sorte de gangrène superficielle, sans aucune tendance à la cicatrisation. Maunoury a vu, chez un blessé abandonné sans soins, le testicule hernié solidement greffé à la région inguinale, d'où il ne put être détaché que par la dissection des adhérences.

Après la réduction, la guérison s'opère en général avec facilité et rapidement.

Traitement. — La réduction est absolument indiquée et doit être pratiquée le plus tôt possible après l'accident, après débridement de la plaie si l'orifice est resserré. La réunion du scrotum sera faite et un drain introduit dans la cavité vaginale.

Quand l'accident date de plusieurs jours, si le testicule est recouvert de bourgeons charnus de bonne nature, il doit être abandonné à lui-même et rentrera probablement par réduction spontanée.

La réduction tardive ne sera pratiquée que si l'organe est étranglé par les lèvres de la plaie ou n'a pas de tendance au bourgeonnement et à la réparation. Il peut devenir alors nécessaire de faire l'ablation du testicule ectopié.

Hernie spontanée du testicule. — Cette complication se produit quelquefois à la chute des escarres produites par l'infiltration d'urine, le phlegmon diffus, la gangrène des bourses.

Le testicule hernié présente des adhérences solides avec les téguments au niveau de la perte de substance et ne peut être réduit; il

se recouvre d'une couche cicatricielle ou des téguments grâce à la rétraction des bourgeons charnus voisins.

Le traitement consiste en pansements légèrement compressifs.

II

LÉSIONS VITALES ET ORGANIQUES DE LA TUNIQUE VAGINALE

1° *Hydrocèle de la tunique vaginale. — Vaginalite chronique séreuse.*

L'hydrocèle est l'accumulation de sérosité dans la tunique vaginale. On distingue une hydrocèle *congénitale* survenant au moment de la naissance ou peu de temps après, dans laquelle le conduit vaginal-péritonéal n'est pas oblitéré et où il y a communication de la séreuse vaginale avec la séreuse péritonéale, et une hydrocèle *non congénitale, commune*, dans laquelle l'accumulation de liquide se fait dans la cavité vaginale fermée de toutes parts. Cette accumulation de liquide se produit sous l'influence d'une inflammation chronique de la tunique vaginale, et l'hydrocèle doit être considérée comme une *vaginalite chronique séreuse*.

a. — *Hydrocèle commune, non congénitale.*

Étiologie. -- L'hydrocèle est une affection très fréquente surtout dans l'enfance et la vieillesse, et particulièrement dans les pays chauds, à la Guadeloupe et à la Martinique.

D'après Panas, la plupart des hydrocèles seraient symptomatiques d'épididymites chroniques, latentes, entretenues par quelque affection du col de la vessie ou de la prostate. Pour Reclus (*Traité de chirurgie*), l'inflammation aiguë ou chronique, patente ou latente, telle est la genèse unique de l'hydrocèle. Les contusions de la région, brusques ou répétées, peuvent donner lieu à un travail inflammatoire aigu ou subaigu, suivi d'épanchement vaginal.

L'exploration de la tunique vaginale pratiquée aujourd'hui après la large incision pour la cure de l'hydrocèle y fait reconnaître très fréquemment des petits kystes de l'épididyme, des corps étrangers libres ou adhérents, des exsudats sanguins ou pseudo-membraneux,

des plaques calcaires ou cartilagineuses (Wolkmann, Julliard). Toutes ces productions peuvent déterminer une irritation sécrétoire de la séreuse. Il est donc vraisemblable que l'hydrocèle n'est pas plus *essentielle* ni idiopathique que les autres hydropisies; elle est presque toujours symptomatique d'une lésion irritative de la séreuse ou d'un organe voisin. Kocher la désigne sous le nom de *vaginalite chronique séreuse*.

Toutes les affections de l'épididyme et du testicule peuvent s'accompagner d'un épanchement qu'on désigne quelquefois sous le nom d'*hydrocèle symptomatique*.

Anatomie pathologique. — Elle comprend l'étude du liquide, de la tunique vaginale, du testicule et de l'épididyme.

Le *liquide* peut varier de quantité, de quelques grammes à plusieurs litres; il est en général limpide, jaune pâle, citrin, offrant la teinte du sérum du sang, quelquefois coloré en rose ou rouge; et dans des cas rares, il tient en suspension des paillettes de cholestérine.

On désigne sous le nom d'hydrocèles *lâcheuses* des épanchements dans lesquels le liquide a la couleur et la consistance du lait légèrement étendu d'eau.

La densité du liquide de l'hydrocèle est de 1017 à 1025, en général 1022, sa réaction est alcaline et due au chlorure de sodium et de potassium. Sa composition le rapproche beaucoup de celle du sérum du sang; il contient 8 à 10 pour 100 de matières albuminoïdes sous forme d'albumine et de métalbumine. Aussi quelques gouttes d'acide nitrique jetées dans le liquide de l'hydrocèle le font coaguler en masse.

L'apparence laiteuse est due à la présence d'une grande quantité de matière grasse et quelquefois à la présence de *filaires* (Le Dentu).

La tunique vaginale peut ne présenter aucune altération; dans les hydrocèles anciennes, le tissu sous-séreux est quelquefois épaissi; il peut devenir le siège de plaques ossiformes, crétifiées qui se pédiculisent peu à peu et peuvent former des corps étrangers de la tunique vaginale, après rupture de leur pédicule. On y trouve aussi quelquefois des adhérences plus ou moins étendues, surtout à la partie inférieure, des brides, des tractus, durs, rigides, implantés sur le feuillet pariétal et attachés sur l'albuginée; il en résulte l'oblitération partielle de la vaginale ou une tendance au cloisonnement avec formation possible d'hydrocèles *multiloculaires*.

La vaginale se distend en général d'une manière uniforme sous la pression du liquide; mais, dans quelques cas, la résistance de la tunique fibreuse ne permet pas un développement régulier de la tumeur. Béraud a décrit un aspect *bilobé* de l'hydrocèle tenant à la présence d'une bande fibreuse circulaire.

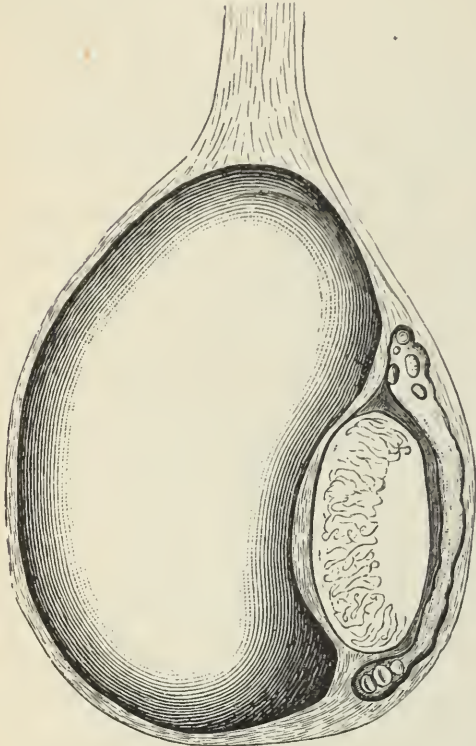

Fig. 50. — Coupe d'une hydrocèle banale.

La collection peut être si considérable qu'elle pénètre dans l'intérieur du trajet inguinal, en arrivant même jusqu'à son orifice interne, qu'elle franchit dans des cas exceptionnels. Il y a alors une tumeur *scrotale* et une tumeur *inguinale* ou même *abdominale*; c'est à cette variété que Dupuytren a donné le nom d'*hydrocèle en bissac*. Cette disposition n'est guère explicable que par la persistance de la perméabilité du conduit vago-péritonéal; et cette hydrocèle appartient ainsi à la classe des hydrocèles congénitales.

Enfin Béraud a décrit un fait exceptionnel dans lequel il existait deux poches distinctes, l'une superficielle ou *scrotale*, l'autre profonde ou *vaginale*, communiquant entre elles par une ouverture assez large. Cette disposition serait possible, d'après Béraud, grâce à la présence de diverticules en doigt de gant, situés à la partie supérieure de la tunique vaginale.

Le testicule, dans l'hydrocèle, est situé *en dedans*, *en arrière*, et *en bas*. Cette situation lui est imposée par la disposition anatomique de la tunique vaginale, qui se laisse distendre plus facilement en dehors et en haut, grâce à sa moindre résistance et à sa plus grande étendue en ces points. L'absence de séreuse en arrière du testicule fait que celui-ci est repoussé en arrière par l'accumulation du liquide situé à sa face antérieure.

Cette situation est modifiée dans le cas d'adhérence ou d'inversion du testicule. Dans la forme la plus ordinaire d'*inversion antérieure* où l'épididyme est situé en avant, le testicule est en avant et l'épanchement se produit en arrière.

Le testicule et l'épididyme sont en général sains dans l'hydrocèle dite idiopathique; ils peuvent cependant, dans certaines hydrocèles anciennes et volumineuses, subir des altérations secondaires (Laumelongue, Marimon, Thèse de Paris, 1874). Ces auteurs, ainsi que Gosselin et avant eux Curling, ont noté une sorte d'allongement de l'épididyme et des vaisseaux afférents et même un écartement de la tête de l'épididyme qui se détache du testicule.

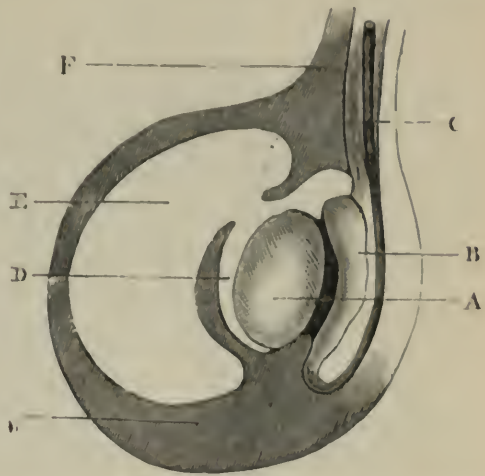

Fig. 51. — Hydrocèle de Béraud. — A, testicule; B, épидидyme; C, cordon; D, hydrocèle; E, diverticule de l'hydrocèle; F, enveloppes scrotales.

Gosselin a signalé l'*anémie* et l'*atrophie* testiculaires qui sont loin d'exister constamment. Le sperme ne contient plus que des spermatozoïdes en dégénérescence granulo-graisseuse ou même n'en renferme pas du tout, quand les altérations épидидymaires sont très prononcées.

Symptômes. — L'hydrocèle se présente sous la forme d'une tumeur ovoïde, piriforme, à grosse extrémité dirigée en bas; elle est régulière, lisse, élastique, fluctuante; elle est irréductible par la pression ou l'élevation des bourses.

Elle est *transparente*, ou mieux *translucide*; elle laisse passer la lumière; elle est indolente à la pression et ne détermine que par son volume une certaine sensation de tiraillement dans le cordon ou la région lombaire.

Dans l'hydrocèle volumineuse, la peau de la verge est attirée vers le scrotum et le pénis se trouve englobé dans la tumeur; son orifice se présente sous la forme d'une dépression ombiliquée de laquelle l'urine ne s'écoule qu'avec peine.

La forme de la tumeur se trouve modifiée dans les variétés exceptionnelles d'hydrocèle *bilobée* et d'hydrocèle *en bissac* que nous avons décrites plus haut. La fluctuation se transmet facilement dans ce dernier cas de la poche scrotale à la poche inguinale ou abdominale, et indique leur continuité et leur facile communication. La poche inguinale augmente dans le décubitus dorsal et diminue dans la station verticale; l'inverse se produit pour la poche scrotale.

La transparence, signe pathognomonique de la présence d'un liquide séreux dans la tunique vaginale, se perçoit en plaçant le malade en pleine lumière et en regardant à travers un stéthoscope exactement appliqué sur le scrotum. Quelquefois la transparence est telle qu'il n'y a pas besoin de faire usage du stéthoscope, surtout si la tumeur est bien pincée et si les téguments sont bien tendus entre les doigts. Dans ce cas, une opacité très petite, située en arrière et en bas, indique nettement la place du testicule. Cette opacité testiculaire fait quelquefois défaut. Elle est située en avant et en haut quand il y a inversion du testicule.

Le plus souvent la présence du testicule est décelée par la pression qui réveille sa sensibilité spéciale, accusée par le malade.

Ordinairement la transparence est cherchée à l'aide d'une lumière placée d'un côté du scrotum pendant qu'on regarde de l'autre avec le stéthoscope, en ayant soin de couvrir avec la main la partie que l'on veut examiner pour empêcher la diffusion de la lumière.

La transparence fait défaut quand le liquide n'est pas limpide ou s'il est mélangé avec du sang et quand les parois de la poche sont épaisses.

Enfin un phénomène rare, surtout observé dans l'hydrocèle *bilobée*, consiste dans une sensation de *crépitation* donnée par la pression de la tumeur, crépitation analogue à celle des kystes à grains rizi-formes et peut-être due à la présence de corps mobiles de la tunique vaginale.

Marche. — La marche de l'hydrocèle est essentiellement lente et chronique; la tumeur s'accroît lentement pendant des années, d'une manière progressive. Chez les enfants elle peut disparaître spontanément ou après un traitement des plus simples; chez l'adulte, cette résolution est exceptionnelle; elle a été cependant observée par Pott, Curling, Brodie et Nélaton.

Quelquefois, le kyste se rompt soit à la suite d'un effort ou d'une

contusion, soit sans cause appréciable, et disparaît pendant un certain temps après diffusion et absorption du liquide dans les lames celluluses du scrotum. Cette rupture peut s'accompagner d'un épanchement sanguin dans la cavité vaginale et dans les bourses, et de la transformation d'une hydrocèle simple en hydro-hématocèle.

Diagnostic. — La forme en poire ou en haricot de la tumeur, sa résistance, sa fluctuation et surtout sa transparence sont des signes qui permettent de reconnaître facilement l'hydrocèle. La transparence qui manque quelquefois à un premier examen peut être décelée en tendant fortement les téguments et en faisant saillir la tumeur pincée entre les doigts.

Le siège du testicule sera déterminé par l'opacité et la douleur testiculaire caractéristique.

Certaines hydrocèles tendues, petites, non transparentes, peuvent être prises pour des tumeurs solides et leur nature ne peut être reconnue que par la ponction.

L'hydrocèle se distingue de la hernie scrotale par le mode de développement de la tumeur, qui dans la hernie se fait de haut en bas, tandis que dans l'hydrocèle il se fait en sens inverse. La hernie laisse le testicule assez indépendant et faisant saillie au-dessous d'elle, à moins qu'il ne s'agisse d'une hernie congénitale; elle reçoit l'impulsion de la toux, elle est sonore à la percussion par chiquenaude et souvent réductible avec gargouillement.

Le diagnostic différentiel est plus difficile avec l'hydrocèle en *bis-sac* et surtout quand il y a en même temps coïncidence d'une hernie.

Les caractères qui différencient l'hydrocèle de l'hématocèle et les tumeurs du testicule, de l'épididyme et du cordon, seront étudiés avec ces affections.

Pronostic. — Le pronostic de l'hydrocèle est bénin, la maladie pouvant guérir dans l'immense majorité des cas par une intervention sans gravité. Les hydrocèles volumineuses et anciennes peuvent réclamer un traitement plus important.

Traitement. — Les applications de compresses résolatives trempées dans une solution saturée de chlorhydrate d'ammoniaque peuvent, chez les tout jeunes enfants, amener la résolution de l'hydrocèle. Chez l'adulte, ce traitement est toujours insuffisant. Le véritable traitement consiste à vider la poche et à modifier la paroi vaginale.

La *ponction* simple ne peut être considérée que comme un moyen palliatif toujours suivi de récédive.

Le traitement usuel consiste à vider la collection avec un trocart dit à *hydrocèle* et à injecter de suite dans la poche, par la canule du trocart laissée en place, une solution de teinture d'iode dans la proportion de deux tiers de teinture pour un tiers d'eau ou de la teinture d'iode pure. Le liquide est laissé trois à cinq minutes en contact avec les parois de la vaginale, pendant que les bourses sont légèrement malaxées.

L'injection détermine une douleur assez violente, variable suivant les sujets, surtout accusée dans la région du cordon et des lombes et allant en s'atténuant pour disparaître en général au bout de deux heures. Cette douleur peut être très atténuée par l'injection préalable dans la cavité vaginale d'une solution de cocaïne au 1/100; la solution est laissée environ cinq minutes dans la vaginale et est remplacée par l'injection iodée.

Dans les trois ou quatre premiers jours qui suivent, il se fait un gonflement dû à la reproduction du liquide, quelquefois même en plus grande quantité qu'avant l'opération; en vingt à trente jours, la résorption est en général complète. Dans les hydrocèles volumineuses et anciennes, surtout chez les vieillards, elle peut demander deux mois et même plus.

Dans le cas d'hydrocèle double, l'opération pratiquée d'un seul côté amène quelquefois la guérison simultanée de deux tumeurs.

L'injection iodée semble agir par *substitution* en modifiant les qualités sécrétoires de la tunique vaginale; son principal avantage consiste à ne pas provoquer, dans la majorité des cas, d'adhérences entre les deux feuillets de cette tunique. Ces adhérences ne sont pas sans inconvénients, puisqu'elles semblent pouvoir déterminer l'anémie et l'atrophie testiculaires.

La piqûre du testicule, la suppuration de la tunique vaginale l'injection du liquide entre les couches du scrotum et le phlegmon gangreneux consécutif, sont des accidents exceptionnels, le plus souvent imputables à une faute opératoire.

Chez l'enfant, un doigt sera solidement appliqué à l'orifice inguinal externe pendant l'injection iodée pour prévenir sa pénétration dans le péritoine en cas de persistance du conduit vagino-péritonéal.

Le traitement de l'Hydrocèle par *incision* a été remis en honneur par Volkmann (1876), grâce à l'antisepsie.

L'opération consiste à inciser les bourses dans toute l'étendue de la tumeur, à vider la collection, à explorer la cavité vaginale et à la débarrasser par raclage ou par dissection de tous les produits (kystes, fausses membranes, corps étrangers, etc.) qui peuvent y entretenir une irritation. Puis les parties divisées sont suturées, soit sur un seul plan (Volkmann), soit sur deux plans (Julliard), suture vaginale et suture cutanée.

L'opération est faite avec toutes les précautions de la méthode antiseptique. Les suites en sont d'ordinaire très simples et la guérison s'effectuerait en une dizaine de jours en moyenne (Julliard), tandis qu'après l'injection iodée trois semaines sont nécessaires dans la plupart des cas (Gosselin).

La statistique de tous les faits connus ne donne *qu'un insuccès* sur 100 opérations (Renard, Thèse de Paris, 1884); aucune autre méthode n'a jusqu'alors fourni un pareil résultat.

On peut peut-être reprocher à l'incision d'oblitérer la tunique vaginale et de nuire ainsi à la sécrétion du sperme (Gosselin).

Le traitement par incision nous semble devoir être réservé pour les cas où les parois vaginales sont épaissies et tapissées de corps étrangers, quand l'Hydrocèle est multiloculaire ou compliquée de lésions épидидymaires ou testiculaires, enfin quand elle a récidivé après l'injection iodée convenablement faite.

L'Hydrocèle est aussi quelquefois traitée par la cautérisation de l'intérieur de la tunique vaginale avec du nitrate d'argent fondu porté à l'extrémité d'une sonde cannelée ordinaire (*méthode de Defer*, 1858), par l'injection de quelques gouttes d'alcool pur (Gust. Monod) ou d'un gramme d'une solution de chlorure de zinc au 1/10 (Polaillon), après soustraction d'une petite quantité du liquide vaginal, ou d'une solution de sublimé au 1/1000 substituée à l'injection iodée.

b. — *Hydrocèle congénitale.*

L'Hydrocèle congénitale est caractérisée par l'accumulation du liquide dans le conduit vagino-péritonéal et la possibilité du reflux de ce liquide de la tunique vaginale dans le péritoine.

Le canal de communication entre les deux cavités présente des dimensions variables ; en général il admet tout au plus une plume d'oie, mais il peut être tellement petit que la pression ne refoule le liquide qu'avec la plus grande difficulté.

Le testicule peut occuper divers points suivant que sa migration a été complète ou incomplète ; on le trouve soit au fond des bourses, comme dans l'hydrocèle ordinaire, soit dans l'abdomen, soit fixé à l'anneau inguinal externe.

L'hydrocèle congénitale peut se compliquer de la présence d'une hernie.

Symptômes. — La tumeur a les caractères de l'hydrocèle ordinaire ; sa limite supérieure est moins nettement accusée. Une pression douce ou le décubitus dorsal prolongé fait passer le liquide dans l'abdomen ; la collection est plus volumineuse le soir que le matin au moment du lever. La toux et les efforts communiquent à la main une impulsion comme dans les hernies.

Le testicule retenu à l'anneau ou dans l'abdomen fait assez souvent défaut dans la tumeur.

Cette affection guérit quelquefois spontanément ou après une ponction simple. Une compression modérée sera exercée au niveau du trajet inguinal avec un bandage herniaire pour obtenir l'oblitération du trajet.

Si l'on pratique l'injection iodée, celle-ci doit être poussée avec précaution et en petite quantité pendant qu'un doigt comprime le trajet inguinal.

2° *Pachyvaginalite, vaginalite chronique hémorragique.*

Hématocèle spontanée de la tunique vaginale.

La vaginalite chronique, signalée pour la première fois par J. Hunter, distinguée par Velpeau de l'hydrocèle, décrite par E. Cloquet (Thèse, 1846), n'est mieux connue que depuis un important mémoire de Gosselin (*Archives générales de médecine*, 1851) et les travaux de Virchow sur les lésions des séreuses.

Anatomie pathologique. — La lésion caractéristique est un épaissement de la tunique vaginale. Cet épaissement serait dû (Gosselin) au dépôt de fausses membranes sur la face interne de la séreuse, mais il est également formé par l'hyperplasie du tissu cellu-

laire sous-séreux, qui peut se recouvrir de végétations conjonctives.

La *fausse membrane* qui tapisse la face interne de la vaginale s'organise et devient une *néo-membrane* ; elle s'épaissit de plus en plus au point d'acquérir 1 ou 2 centimètres, elle devient dure, inflexible et forme une coque résistante, dans laquelle on trouve quelquefois des infiltrations cartilagineuses, ossiformes ou calcaires, siégeant surtout dans le voisinage du testicule. Cette néo-membrane s'accroît par l'addition de couches superposées sans régularité ; elle possède dans son épaisseur de nombreux capillaires de nouvelle formation, à parois dilatées et fragiles, dont la rupture donne lieu à de petits foyers hémorragiques.

La fausse membrane qui recouvre le testicule est beaucoup plus mince que celle qui revêt la séreuse pariétale.

Sa surface interne, rugueuse, chagrinée, est en rapport avec le liquide contenu dans la tumeur ; elle est tapissée par des caillots fibrineux diversement colorés qui augmentent l'épaisseur de la fausse membrane dont il est facile de la séparer.

Le *liquide* contenu dans la poche peut être séreux et citrin (vaginalite simple, proliférante) ; le plus souvent il est coloré par le sang et a la couleur du café, du chocolat, quelquefois de la bile ou du lait. Il est fluide ou il a une consistance sirupeuse ; il peut contenir en suspension des paillettes de cholestérine. Sa quantité est très variable et peut aller de quelques grammes à 1500 et 2000 grammes.

Le *testicule* ayant la même situation que dans l'hydrocèle se trouve quelquefois perdu dans l'épaisseur des fausses membranes, où il est difficile de le retrouver ; il est ordinairement aplati, atrophié et anémié. L'épididyme est allongé, aplati, comme dans les grosses hydrocèles.

Physiologie pathologique. — On admet aujourd'hui, d'après le travail de Gosselin, que la vaginalite chronique est la maladie primitive, et que l'épanchement sanguin ou *hematocèle* n'en est que la conséquence. La vaginalite peut évoluer sans se compliquer d'hématocèle.

A la suite d'une irritation chronique dont le point de départ est le plus souvent une affection du testicule ou de l'épididyme, quelquefois une contusion chronique et répétée des bourses (équitation), la tunique vaginale se comporte comme toutes les séreuses chroniquement enflammées. Sa face interne se desquame, se recouvre de fausses

membranes, pendant que le tissu cellulaire sous-séreux s'épaissit et s'indure. Les nombreux capillaires disséminés dans ces tissus nouveaux, à parois fragiles et mal soutenues, se rompent en donnant lieu, soit à des hémorragies interstitielles, soit à une hémorragie dans la cavité vaginale, et l'*hématocèle* est constituée. Le même processus se retrouve pour certaines hémorragies méningées et certaines hématoécèles péri-utérines (Baillarger, Virchow, Lancereaux).

Symptômes. — La vaginalite chronique semble quelquefois succéder à l'hydrocèle, mais dans ce cas l'hydrocèle n'est-elle pas la première expression de l'irritation de la séreuse.

D'autre fois elle se développe d'emblée, d'une manière lente et insidieuse, sous forme d'une augmentation de volume ovoïde ou piriforme d'un côté des bourses. La tumeur est lisse, régulière, recouverte par les téguments sains, glissant sur elle. Sauf la transparence, elle peut avoir tous les caractères de l'hydrocèle; on dit alors qu'il y a *hydro-hématocèle*. La consistance est variable; en général, la fluctuation est obscure et il existe plutôt de la rénitence; quelquefois, la tumeur est dure et résistante comme une tumeur solide. En général, elle est indolente et ne gêne le malade que par son poids.

La placé du testicule ne peut être déterminée.

La production d'un épanchement sanguin, à l'occasion d'une contusion ou d'un effort ou sans cause appréciable, se traduit par une augmentation rapide de la tumeur qui devient plus rénitente et quelquefois fluctante. Au bout de peu de jours, le volume diminue en restant plus considérable qu'avant l'accident et la tuméfaction redevient dure et résistante.

La marche de l'affection est essentiellement chronique et se compte par mois et par années.

De temps à autre, spontanément et surtout à la suite d'une ponction dans la tumeur, se déclarent des phénomènes inflammatoires qui peuvent aller jusqu'à la suppuration, en s'accompagnant de phénomènes généraux graves. La tumeur augmente rapidement de volume, devient rouge, chaude, tendue et douloureuse; des gaz se développent dans la poche et celle-ci s'ouvre ou est ouverte en un point en donnant lieu à un écoulement abondant de pus fétide, mélangé de caillots et de sang plus ou moins altéré.

Si l'ouverture est insuffisante, des phénomènes graves de septicé-

mie ne tardent guère à éclater et peuvent rapidement emporter le malade.

Diagnostic. — L'hématocèle se distingue de l'hydrocèle par l'absence de transparence, la consistance de la tumeur qui est rarement fluctuante, les poussées aiguës d'accroissement qu'elle subit.

Dans nombre de cas de vaginalite chronique où les parois sont très épaisses, où la consistance est considérable, l'affection est prise pour une tumeur solide du scrotum et en particulier pour une tumeur maligne. La ponction elle-même n'est pas toujours capable de lever les doutes; car elle peut ne rien ramener ou ne ramener que du sang, qu'il s'agisse d'une tumeur ou d'une hématocèle. Le diagnostic doit souvent se faire le bistouri à la main, et la conduite est réglée d'après la nature de la tumeur.

D'une manière générale, toutes les fois qu'on hésite entre un cancer et une hématocèle, il faut diagnostiquer un cancer (Nélaton).

Pronostic. — L'hématocèle est une affection grave; elle compromet les fonctions du testicule et nécessite une intervention qui n'est pas toujours sans danger.

Traitement. — Au point de vue du traitement, il est nécessaire de distinguer les hématocèles dans lesquelles les parois sont peu épaisses de celles où elles ont acquis une épaisseur considérable. Dans le premier cas, la ponction et l'injection iodée pratiquée après des lavages abondants de la poche destinés à entraîner tous les caillots, peuvent donner de bons résultats.

Si cette intervention est insuffisante et si elle est suivie de phénomènes inflammatoires, la poche doit être fendue largement, débarrassée des produits qu'elle renferme et pansée antiseptiquement.

Dans le cas d'hématocèle à parois très épaisses, cette ouverture large s'impose d'emblée et n'est que le premier temps d'une opération ayant pour but l'ablation ou la destruction des néo-membranes qui tapissent la face interne de la tunique vaginale. Sous le nom de *décortication*, Gosselin a pratiqué soit avec les doigts, soit avec une spatule, le décollement de la fausse membrane de proche en proche, depuis les lèvres de l'incision cutanée jusqu'au testicule.

Cette opération peut se faire plus simplement aujourd'hui à l'aide de la cuiller tranchante avec laquelle on racle et on enlève les nouveaux produits. La plaie est avantageusement laissée ouverte et bourrée de gaze iodoformée.

Il est souvent nécessaire de réséquer une bonne partie des bourses et de l'épaississement de la vaginale en forme de tranches de melon pour diminuer l'étendue de la cavité.

Enfin, la castration est le seul traitement applicable dans les cas où les parois très épaissies, devenues ossiformes ou cartilagineuses, sont incapables de bourgeonner et de se cicatriser, et où le testicule, perdu et atrophié dans les néo-membranes, ne peut être conservé sans aucune utilité.

AFFECTIONS DU TESTICULE ET DE L'ÉPIDIDYME

I

ANOMALIES DU TESTICULE

Les anomalies du testicule ont été étudiées dans un certain nombre de travaux restés classiques et qui sont dus à Follin (*Archives générales de médecine*, 1851), à Roubaud (*Traité de l'impuissance*, 1852), à Godard (*Mém. Soc. de biologie*, 1856, et Thèse de Paris, 1858), à Le Dentu (Thèse agrégation, 1869).

L'*hypertrophie* et l'*atrophie* testiculaires d'origine congénitale sont peu connues; l'hypertrophie ne se montre qu'à la puberté, tandis qu'au contraire l'atrophie peut disparaître au moment des passions sexuelles et avec l'exercice des fonctions génitales. Beaucoup de cas d'atrophie réputée congénitale ne sont probablement que des manifestations de la syphilis héréditaire (Hutinel).

On ne connaît qu'une observation probante (G. Blasius) dans laquelle l'examen anatomique ait démontré la présence d'un testicule *surnuméraire* à droite (*triorchidie*).

L'*absence* de testicule ou *anorchidie* est moins rare; Grüber en signale 51 cas, dont 25 d'anorchidie *simple* et 8 d'anorchidie *bilatérale*. Le testicule peut manquer seul; le plus souvent il manque en même temps que l'épididyme.

Is. Geoffroy Saint-Hilaire a rapporté le seul exemple connu de fusion des testicules dans l'abdomen (*synorchidie*); cette fusion a été vue dans le scrotum, comme elle existe normalement chez les kangaroos, où le scrotum n'est pas cloisonné.

a. — *Anomalies de position, ectopies.*

Le testicule est en *ectopie* quand il s'est arrêté en un point de la migration qui l'amène de l'abdomen au fond des bourses.

Les mots *monorchidie*, *cryptorchidie simple*, désignent l'absence de l'un des testicules de sa position normale; les mots *cryptorchidie*, *cryptorchie*, *cryptorchisme*, employés seuls, s'appliquent à cette anomalie lorsqu'elle est double (Le Dentu).

Sur 1000 individus on en trouve en moyenne *un* atteint d'*ectopie unilatérale*, avec une fréquence à peu près égale pour l'un ou pour l'autre côté; l'*ectopie bilatérale* n'existe *qu'une* fois sur plus de 10000 individus (Marshall).

Suivant les points où le testicule est arrêté, on distingue une ectopie *inguinale*, de beaucoup la plus fréquente (50 fois sur 44 cas (Godard), *abdominale* (7 cas), *cruro-scrotale* (5 cas), *périnéale* (5 cas), *crurale* (1 cas).

Dans l'*ectopie inguinale*, le testicule peut occuper un point quelconque du trajet et même franchir l'orifice externe, et venir se placer sous les téguments; il est fixe ou mobile et peut rentrer dans l'abdomen par la pression ou le décubitus. Le testicule est enveloppé par un prolongement du péritoine qui peut rester en communication avec la grande cavité ou s'oblitérer à sa partie profonde de façon à former une véritable cavité vaginale qui fournit un diverticulum autour de l'épididyme et du canal déférent. Dans quelques cas, ces deux parties abandonnent le testicule et forment une anse qui descend au-dessous de lui plus ou moins bas dans le scrotum.

Le testicule *ectopié* est atrophié et atteint de sclérose, chez les sujets qui ont dépassé vingt-cinq à trente ans et il ne forme plus de spermatozoïdes; avant cette période, il paraît conserver sa structure et ses fonctions normales.

La présence du testicule dans le trajet inguinal en affaiblit les parois et favorise la formation d'une hernie qui peut arriver jusque dans le fond des bourses. Suivant la situation de l'intestin par rapport à la glande, on observe un certain nombre de variétés de hernie qui ont été décrites dans une autre partie de cet ouvrage.

L'*ectopie abdominale* est caractérisée par la présence du testicule au point même où il s'est développé (*e. sous-rénale*), ou plus ou

moins bas dans la fosse iliaque interne (*e. iliaque*), ou tout près de l'orifice profond du trajet inguinal (*e. rétro-pariétale*).

Dans l'ectopie *cruro-scrotale*, le testicule sorti de l'anneau superficiel ne peut arriver jusqu'au scrotum et reste fixé au pli cruro-scrotal. Dans l'ectopie *périnéale*, il se place sous la peau du périnée, un peu en avant de l'anus; enfin dans l'ectopie *crurale*, le testicule passerait à travers la paroi antérieure du trajet crural et descendrait à la partie supérieure de la cuisse.

Dans la *cryptorchidie double*, il n'y a pas de trace de scrotum; l'un des côtés est vide et atrophié dans l'ectopie unilatérale.

Le testicule arrêté à l'aîne est le plus souvent atteint de transformation graisseuse et fibreuse, peut-être à cause des froissements et des contusions chroniques dont il est le siège, tandis que dans l'ectopie abdominale, la glande protégée conserve sa structure normale.

Dans les premières années, jusqu'à vingt ans environ, elle peut sécréter du sperme comme à l'état normal; à partir de cet âge, l'organe subit une espèce de sénilité précoce et les tubes séminifères présentent une transformation fibreuse; en général, les sujets atteints de cryptorchidie bilatérale sont inféconds et quelquefois impuissants et peuvent même présenter tous les signes qui caractérisent le type de l'eunuque.

Le testicule en ectopie est quelquefois le siège d'élancements douloureux revenant par accès et provoqués par la marche, le coït, les efforts. S'il est pris d'inflammation à la suite de contusion ou même spontanément, sa compression dans les parois du conduit inguinal détermine des phénomènes qui rappellent ceux de l'étranglement herniaire.

Chez l'enfant, le testicule, sous l'influence de la contraction du cremaster, peut s'engager dans le trajet inguinal, y être pincé et déterminer une crise extrêmement douloureuse, *colique testiculaire*.

L'orchite développée dans ces conditions peut se compliquer d'une vaginalite qui devient facilement une péritonite et la mort peut en être la conséquence.

Enfin, cet organe en ectopie est souvent atteint de dégénérescence cancéreuse, surtout chez les sujets jeunes.

On a tenté de remédier à l'ectopie cruro-scrotale et périnéale en remettant l'organe en place par une opération. Annandale a replacé

avec succès un testicule douloureux situé en ectopie périnéale.

Chez les enfants, après la première année pendant laquelle peut s'achever la descente du testicule, on favorise la remise en place de l'organe par des pressions lentes, régulières, faites tous les jours ou tous les deux jours pendant cinq minutes, exercées de haut en bas dans l'ectopie inguinale et de bas en haut dans l'ectopie périnéale.

L'ectopie inguinale se compliquant fréquemment de hernie peut donner lieu à des indications spéciales ; on peut réduire tout à la fois hernie et testicule et les maintenir par un bandage (Curling), ou bien laisser libre la hernie et le testicule jusqu'à ce que ce dernier ait complété sa migration (Gosselin). On peut dans ces cas se servir avec avantage d'un bandage à pelote *bifurquée* qui maintient la hernie sans comprimer le testicule (Le Fort, *in* Thèse de Barreau, Paris, 1884).

Aujourd'hui, dans ces circonstances, on pratique la cure radicale de la hernie, et, en général, le testicule peut être sacrifié sans grand dommage.

Depuis quelques années, on a remis en honneur la fixation du testicule déjà pratiquée par Koch, de Munich (1820) et conseillée par Chelius (1856). Cette opération qui porte le nom de *célorraphie* ou mieux d'*orchidopexie*, consiste à mettre à nu le testicule par une incision appropriée, à le détacher de ses adhérences, à le mobiliser et à l'amener dans le scrotum où il est fixé par des points de suture qui traversent l'albuginée. Le testicule reste en général à égale distance du pubis et du fond des bourses ; néanmoins, à cette place, il n'est plus gênant ni douloureux et, dans la plupart des cas, il a doublé ou triplé de volume.

Enfin, la castration sera pratiquée dans le cas où le testicule ectopié est le siège de vives douleurs (Mojod et Terrillon, *Archives générales de médecine*, 1880), et à plus forte raison d'une dégénérescence maligne.

b. — *Inversion du testicule.*

L'inversion du testicule a été décrite par Maisonneuve (Thèse de Paris, 1855), et ensuite étudiée par Royet (Thèse de Paris, 1859).

On distingue une *inversion antérieure*, la plus fréquente de toutes (une fois sur 15 à 20 sujets), dans laquelle le bord libre du

testicule est en bas et en arrière et l'épididyme en haut et en avant ; une inversion *latérale* — épididyme placé sur le côté de la glande ; une inversion *supérieure ou horizontale* — grand axe du testicule horizontal, épididyme en haut, la tête en général en arrière ; une inversion en *anse* ou en *fronde* — testicule vertical entouré d'une saule formée par l'épididyme et le canal déférent. L'épididyme est le plus souvent en avant.

Quelle que soit la variété de l'inversion, presque toujours elle est *unilatérale*. Ces anomalies ne sont importantes à reconnaître que dans le cas d'hydrocèle ou de tumeur du testicule. Elles ne provoquent ni douleurs ni troubles fonctionnels.

II

LÉSIONS TRAUMATIQUES DU TESTICULE

a. — *Plaies.*

Les *plaies* du testicule par instrument piquant ne se produisent guère que dans la ponction malheureuse d'une hydrocèle, ou quand on fait un débridement à la lancette de la tunique albuginée contre les douleurs excessives de l'orchite. Elles sont sans gravité et guérissent facilement.

Les plaies par instruments tranchants sont rares et bénignes si elles portent sur un testicule sain. Dans ce cas, la substance intratesticulaire n'a aucune tendance à faire hernie au niveau de la solution de continuité (Monod, Artéaga, Thèse de Paris, 1883). La substance séminifère, au contraire, s'élimine complètement si la plaie intéresse un testicule enflammé. L'atrophie de cette substance par le tissu cicatriciel est la conséquence d'une plaie du testicule même guérie simplement.

Les plaies contuses appartiennent à l'histoire de la contusion ; les plaies par armes à feu s'accompagnent de dégâts du scrotum et du périnée ; le testicule se détruit par suppuration ou par gangrène.

Les indications ne présentent rien de particulier ; Kocher a suturé une plaie du testicule produite accidentellement dans l'incision pour le traitement de l'hydrocèle. Les chirurgiens militaires proposent la

castration immédiate dans les cas de plaies contuses par armes à feu.

b. — *Contusions.*

La contusion du testicule a été étudiée par Coutan (Thèse de Paris, 1881), Monod et Terrillon (*Archives générales de médecine*, 1881).

Elle est produite par un coup de pied, le rapprochement brusque des cuisses, une chute à califourchon, une morsure de cheval.

D'après les expériences de Monod et Terrillon, la contusion peut présenter trois degrés dans lesquels les lésions varient de la simple hémorragie capillaire à la formation de foyers sanguins dans la substance du testicule et à la rupture de l'albuginée avec hernie des tubes séminifères sous forme de filaments grisâtres, noirâtres (5^e degré). Les mêmes lésions, moins la rupture de la tunique fibreuse, se rencontrent dans l'épididyme. Le troisième degré ne peut être obtenu que par une violence considérable; la rupture de l'albuginée exige une pression de 50 kilogrammes (Monod et Terrillon).

Symptômes. — Le phénomène essentiel de la contusion testiculaire est une douleur immédiate, irradiée à l'aîne et aux reins, s'accompagnant d'un état syncopal très prononcé; il y a une véritable *commotion testiculaire* (Kocher), qui a pu exceptionnellement être suivie de mort (Curling, Kocher).

Des phénomènes inflammatoires consécutifs peuvent se déclarer et entraînent en général l'atrophie de l'organe, rarement sa suppuration ou la gangrène. Dans cette orchite atrophiante consécutive au traumatisme, l'épididyme est respecté.

On observe quelquefois, comme suites éloignées, des névralgies rebelles du testicule et du cordon, et assez souvent le début de la tuberculose ou du cancer semble remonter à une contusion antérieure de l'organe.

Les téguments des bourses sont souvent fortement contusionnés et déchirés, et on a vu le testicule luxé passer à travers un décollement jusque sous la peau de la face interne de la cuisse.

Le repos et les applications résolutives seront seuls employés s'il ne survient pas d'indication spéciale.

III

LÉSIONS VITALES ET ORGANIQUES DU TESTICULE

1° *Orchites*. — *Épididymites*.

L'*orchite* est l'inflammation du testicule; dans les formes aiguës surtout, il est rare que la phlegmasie n'atteigne pas en même temps l'épididyme et la tunique vaginale, de sorte qu'on est bien obligé de confondre sous le nom d'*orchite* ou d'*orchi-épididymite* l'inflammation de ces trois parties.

L'*orchite* est *aiguë* ou *chronique*.

a. — *Orchites aiguës, orchi-épididymites*.

Étiologie. — L'*orchite* aiguë reconnaît pour cause, soit un *traumatisme*, soit une *affection aiguë ou chronique de l'urètre*, soit une *maladie générale*.

Les plaies et les contusions déterminent avec une fréquence à peu près égale des phénomènes inflammatoires sur le testicule et sur l'épididyme.

Après certains efforts violents on voit quelquefois se développer une *orchite aiguë* (Velpeau); Tillaux est disposé à l'attribuer à la contusion du testicule brusquement appliqué contre le pubis par une violente contraction du crémaster; Duplay pense que cette *orchi-épididymite* prétendue *par effort* est le plus souvent liée à une urétrite profonde, à un état subinflammatoire du col vésical et de la prostate et que l'effort ne joue qu'un rôle accessoire.

Parmi les causes *urétrales* de l'*orchite*, la *blennorrhagie* est celle qui retient le plus souvent sur le testicule (une fois sur huit ou neuf blennorrhagies, d'après Fournier); le passage de sondes, de bougies, de lithotriteurs, les inflammations chroniques de l'urètre, de la prostate, du col de la vessie, la présence d'un calcul vésical, sont également une cause fréquente d'*orchite*. *Dans tous ces cas il s'agit surtout d'une épididymite*.

On admet généralement aujourd'hui que l'inflammation se propage jusqu'à l'épididyme depuis la portion prostatique de l'urètre par le

canal déférent. L'infection n'est pas toujours uniquement due au gonocoque, mais elle peut être provoquée par des germes pathogènes très variés.

L'orchite par masturbation appartient peut-être à la fois aux inflammations d'origine traumatique et d'origine urétrale.

Les orchites, de cause générale, consécutives aux infections générales, sont surtout fréquentes dans les oreillons (*orchite ourlienne*), plus rares après la fièvre typhoïde, la variole, l'ostéomyélite aiguë, la pyohémie, la scarlatine, le rhumatisme, la goutte, l'infection paludéenne.

Enfin, sans cause appréciable, une *orchite de la puberté* peut se développer chez certains adolescents, et chez certains individus ayant fait dans les colonies un séjour prolongé (*Orchite de la Guyane*, Prado, Thèse de Paris, 1880).

Anatomie pathologique.

— Les altérations de l'orchite aiguë peuvent porter à la fois sur le testicule, l'épididyme et la tunique vaginale. L'épididymite s'accompagne presque toujours de l'inflammation de la tunique vaginale; cette inflammation est exceptionnelle après l'orchite vraie (Schwartz et Terrillon).

Dans l'épididymite blennorragique ou non, le canal déférent est augmenté de volume ainsi que le tissu cellulaire qui l'entoure et forme une masse indurée (*Déférentite, funiculite*). L'épididyme, et spécialement sa partie inférieure, paraît avoir doublé ou triplé de volume; le tissu cellulaire sous-épididymaire s'infiltré et l'ensemble de la masse indurée semble coiffer le testicule comme un casque. La queue de l'épididyme est en général occupée par une induration du

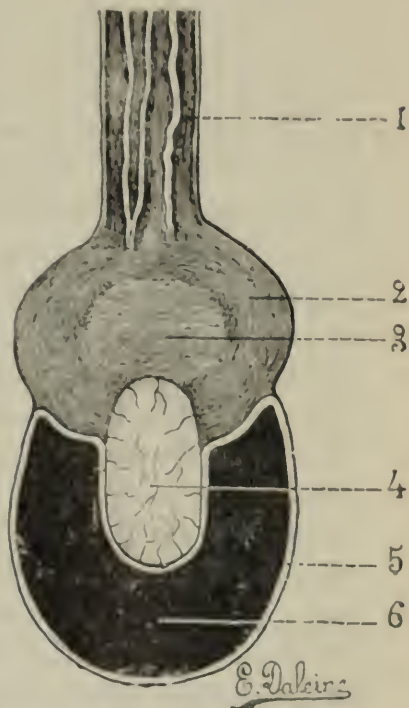

Fig. 52. — Épididymite blennorragique. — Le testicule (4) est normal; la vaginale (6) est distendue par du liquide; l'épididyme (5), déjà très volumineux, est plus que triple de volume par l'infiltration du tissu cellulaire (2) qui l'enveloppe et que bride la fibreuse (1).

volume d'une noix occupant la cavité et la paroi même du canal qu'elle contribue à oblitérer. Le testicule est surtout congestionné; à la coupe, son parenchyme est d'un rouge plus foncé qu'à l'état normal; dans l'épididymite hémorragique, il n'est que peu ou pas touché. Cependant Fournier et Kocher ont observé des cas exceptionnels dans lesquels le gonocoque peut enflammer le testicule sans toucher à l'épididyme. Dans quelques cas rares, on trouve de la suppuration disséminée par place ou collectée en un foyer.

La tunique vaginale est toujours enflammée; tantôt il s'agit d'une forme sèche, tantôt d'une forme exsudative avec épanchement de sérosité qui peut être abondant. La peau du scrotum est rouge, chaude, tendue, luisante, œdémateuse.

L'affection se termine en général par résolution, en laissant souvent une induration persistante de la queue de l'épididyme et une oblitération des voies spermaticques à ce niveau (Gosselin). Le sperme s'accumule en arrière de l'obstacle dans l'épididyme dilaté et les spermatozoïdes ne se retrouvent plus dans le canal déférent.

Le testicule reste sain et peut reprendre ses fonctions (Brissaud). Cette oblitération peut n'être que temporaire et disparaître au bout de 6 à 8 mois; elle est souvent définitive.

L'orchite traumatique est surtout remarquable par la production entre les tubes séminifères d'un tissu conjonctif nouveau, capable de les enserrer dans une gangue scléreuse et rétractile, pouvant amener l'atrophie de l'organe (Monod et Terrillon).

Dans les maladies générales, les altérations, encore assez mal connues, semblent porter principalement sur le testicule, dont elles déterminent quelquefois l'atrophie (*orchite ourlienne*).

Symptômes. — A la suite d'une plaie du testicule, l'orchite peut ne se révéler que par des phénomènes de suppuration localisés au point blessé. Si les tubes séminifères sont expulsés, ils constituent une masse désignée sous le nom de *fungus traumatique*.

Après la contusion, les phénomènes sont plus accentués: le testicule et l'épididyme, masqués souvent par les lésions des bourses, sont perdus dans un gonflement en masse où l'on distingue des inégalités de surface et de consistance.

Dans ces divers cas, l'atrophie consécutive de l'organe est presque la règle; le testicule se présente sous la forme d'une petite masse dure ayant la consistance et l'aspect du tissu fibreux.

L'orché-épididymite de cause urétrale, et nous avons spécialement en vue ici l'épididymite hémorragique, de beaucoup la plus commune, est quelquefois précédée d'une sensation de tiraillement et de douleur dans l'aine, puis elle débute par une douleur quelquefois très vive dans l'épididyme, irradiée aux lombes, à l'aine, à la cuisse, exaspérée par les mouvements et le moindre contact. Dans quelques cas, cette douleur est intolérable et revient sous forme de crises de névralgie lombo-abdominale, crurale ou sciatique et même intercostale.

Les bourses augmentent de volume, sont rosées ou rouges et œdématisées; à la palpation, on reconnaît l'augmentation de volume de l'épididyme et quelquefois du canal déférent, qui est transformé en une corde dure, rigide, douloureuse.

La vaginale renferme une certaine quantité d'épanchement que l'on peut apprécier en le refoulant par la pression exercée avec un doigt au-devant du testicule et quelquefois par la fluctuation.

De la fièvre, du malaise accompagnent souvent l'épididymite hémorragique.

Cette forme se termine, en général, par résolution en douze à quinze jours; la suppuration de la vaginale et de la glande est tout à fait exceptionnelle; de même de la péritonite qui part du canal déférent pour gagner la fosse iliaque et que l'on a vue suivie de mort.

L'épididymite qui succède à des lésions chroniques de l'urètre ou du col de la vessie s'établit lentement et procède souvent par poussées inflammatoires successives. Le testicule peut alors être pris à son tour et de la suppuration peut se développer dans le testicule et dans la tunique vaginale ou dans celle-ci seulement. L'orchite aiguë est, en général, *unilatérale*; quelquefois les deux testicules, ou mieux, les deux épididymes, sont envahis successivement (*orchite à bascule*).

Dans l'orché-épididymite qui succède au cathétérisme ou aux divers traumatismes de l'urètre, la tuméfaction du cordon et de l'épididyme se produit sans réaction locale vive et presque sourdement; plus souvent que dans la hémorragie, le testicule est envahi et l'affection peut se terminer par suppuration. Ces orché-épididymites peuvent être à répétition chez les calculeux, les rétrécis et les prostatiques.

L'orchite *ourlienne* (26 fois sur 100 cas d'oreillons) débute en

général entre le troisième et le septième jour de la maladie, soit d'une manière insidieuse, soit après une fièvre intense de 40 à 41 degrés. Elle se termine souvent par atrophie; cette complication, redoutable quand l'orchite est bilatérale, s'observait environ 64 fois sur 100 cas (Bich, Thèse de Paris, 1885).

L'orchite *variolique*, le plus souvent bilatérale, est tantôt une épидидymite, tantôt une vaginalite, tantôt une orchite parenchymateuse.

L'orchite *typhoïde* survient à la période de déclin ou dans la convalescence de la maladie; elle se termine en général par résolution, quelquefois par suppuration ou atrophie.

On a observé dans des cas exceptionnels une orchite *grippale*, *rhumatismale*, *goutteuse*, *saturnine*, *paludéenne* dans laquelle il se ferait une invasion brusque du côté du testicule, avec accès de gonflement et de douleurs cédant au sulfate de quinine.

Diagnostic. — Les circonstances dans lesquelles se développe l'affection ne permettent guère de méconnaître l'épididymite blennorrhagique ou l'épididymite consécutive au passage d'instruments dans le canal. Le gonflement de l'épididyme et quelquefois du canal déférent est tout à fait caractéristique; il est situé à la partie antérieure dans le cas d'inversion du testicule.

L'orchite aiguë parenchymateuse est caractérisée par la violence excessive des douleurs et le moindre volume de la tumeur, derrière laquelle on ne sent point la masse épидidymaire indurée.

L'orchite d'un testicule *ectopié*, arrêté à l'anneau ou dans le trajet inguinal, peut se traduire par des phénomènes d'étranglement et même de péritonite dont la cause sera reconnue à la coïncidence d'une blennorrhagie et à l'absence du testicule dans un des côtés du scrotum. Enfin et exceptionnellement, l'épididyme descendu *seul* dans les bourses peut s'enflammer pendant que le testicule est resté retenu à l'anneau.

Pronostic. — L'épididymite blennorrhagique n'a pas d'autre gravité que la possibilité de l'oblitération momentanée ou définitive des voies spermatiques et la production, dans certains cas, de *névralgies réflexes* (Mauriac) rebelles, étendues au testicule, à l'aîne, à la cuisse, suivant le trajet des branches abdomino-génitales et génito-crurales.

Les orchites traumatiques et celles des maladies générales peuvent entraîner l'atrophie de l'organe.

Traitement. — Bien des traitements ont été préconisés contre

l'orché-épididymite; aucun d'eux ne paraît sensiblement diminuer la durée de l'affection, qui est toujours de quinze à vingt jours en moyenne.

Le repos au lit, les bourses bien soutenues et immobilisées, est le moyen par excellence. Dans l'épididymite hémorragique, des cataplasmes recouverts de pommades belladonnées, des grands bains tous les jours ou tous les deux jours, des purgatifs salins répétés seront prescrits avec avantage. La compression par un bandage ouaté, par une bande élastique modérément serrée, peuvent soulager la douleur et hâter la résolution. La distension extrême de la tunique vaginale peut être combattue par la ponction (Velpeau), faite à la lancette ou mieux avec une des fines aiguilles aspiratrices.

L'orchite paludéenne et les crises névralgiques qui peuvent l'accompagner sont combattues avec avantage par le sulfate de quinine à haute dose.

Contre les douleurs excessives de l'orchite parenchymateuse, on a préconisé les applications de glace dans une vessie (Diday) et le débrièvement de la tunique albuginée dans l'étendue d'un centimètre à un centimètre et demi, avec une lancette ou un bistouri étroit (Vidal de Cassis). Ce moyen nous semble peu recommandable.

Contre l'atrophie consécutive aux diverses variétés d'orchite, on a proposé l'emploi de courants continus avec application d'un rhéophore sur le scrotum au niveau du testicule et l'autre sur le cordon (Bich, Thèse de Paris, 1885).

b. — *Orchite chronique.*

Il est nécessaire d'étudier séparément l'*épididymite chronique* et l'*orchite chronique*.

a. *Épididymite chronique.* — L'épididymite chronique succède le plus souvent à l'état aigu; elle peut s'établir d'emblée et reconnaît les mêmes causes que l'orché-épididymite aiguë et succède surtout aux inflammations chroniques de l'urètre, de la prostate et du col de la vessie.

Elle est caractérisée par une augmentation de volume et une dureté particulière de l'épididyme, en même temps que par une oblitération fréquente du canal. Celle-ci porte le plus souvent sur la queue de l'épididyme, où se trouve un noyau dur, fibreux. Il y a

épaississement des parois du canal et condensation du tissu conjonctif qui relie les circonvolutions de l'épididyme (*péri-épididymite*).

Ces lésions seraient fréquemment la cause d'une hydrocèle (Paras); après l'évacuation du liquide, on constate une induration tantôt douloureuse à la pression, tantôt indolente, siégeant presque toujours à la queue de l'épididyme (Paras).

Symptômes et diagnostic. — Après la période aiguë et la chute des phénomènes inflammatoires, l'épididyme reste volumineux, d'ordinaire indolent; à la palpation, on sent une induration siégeant à la queue de l'épididyme ou dans toute sa longueur, mais « on peut suivre nettement les contours de l'anse formée par la réflexion de la queue de l'épididyme; on sent avec la plus grande facilité la dépression que cette anse circonscrit » (Reclus, Thèse de Paris, 1876).

Cette tuméfaction ne présente pas de bosselures comme celles qui sont produites par le développement des tubercules.

Il n'y a, en général, qu'une faible sensibilité, réveillée par la marche ou la station debout.

L'épididymite chronique d'emblée s'établit insidieusement et n'est découverte qu'à l'occasion d'une poussée aiguë dont elle devient le siège ou d'une hydrocèle dont elle peut être la cause.

Le diagnostic se fait par l'examen local; il est quelquefois difficile de décider s'il ne s'agit pas d'un dépôt tuberculeux. La possibilité de sentir les détails de l'épididyme induré serait un bon signe en faveur de la nature non tuberculeuse de l'épididymite.

Le *traitement* consiste en l'application de pommades résolutives et de courants continus recommandés par Terrillon.

b. *Orchite chronique.* — Gosselin a démontré, contrairement à Curling, que cette affection est très rare et que l'auteur anglais a décrit sous ce nom des orchites tuberculeuses ou syphilitiques.

Reclus propose d'appliquer surtout le nom d'orchite chronique aux transformations fibreuses, scléreuses de la glande, consécutives aux états aigus et aboutissant non à une augmentation de volume, mais à une atrophie de l'organe. Pour cet auteur, l'orchite chronique serait la *sclérose* du testicule. Elle est caractérisée par la diminution progressive de la glande. Elle succède à l'orchite traumatique et souvent à l'orchite des oreillons; quelquefois elle survient par suite d'écoulements urétraux prolongés ou chez des individus atteints de varicocèle.

L'atrophie des orchites chroniques s'accompagne souvent d'un état particulier de la substance glandulaire du testicule décrit par Gosselin sous le nom d'*anémie testiculaire*. Cet état, qui peut également exister dans un testicule de volume normal, est caractérisé par la pâleur de la substance glandulaire et par l'absence de spermatozoïdes dans le testicule et les voies spermatiques du côté correspondant.

On l'observe à la suite des longues maladies et surtout dans les vaginites chroniques avec production abondante de fausses membranes.

2^e Testicule syphilitique.

On décrit sous ce nom les lésions secondaires et tertiaires de la syphilis sur le testicule et l'épididyme; l'affection est aussi désignée sous le nom d'*orchite syphilitique*, de *sarcocèle syphilitique*.

Elle a été décrite d'une manière spéciale par A. Cooper au commencement du siècle, puis par Ricord et Velpeau, et dans un remarquable travail de Reclus (1882) et la thèse de Minière (1885), inspirée par le même. Rohmer a résumé les connaissances actuelles dans sa thèse de concours (Agrégation, 1885).

Anatomie pathologique. — L'épididyme est rarement atteint à la période secondaire; il peut être enfermé dans une coque de masses fibreuses de nouvelle formation occupant parfois sa tête, plus rarement sa queue. Il est anémié et blanchâtre, mais reste perméable (Reclus). A la période tertiaire, il peut être envahi par les gommés, ainsi que le tissu cellulaire qui l'entoure, le canal déferent et les différents éléments du cordon. Ordinairement, dans l'épididymite tertiaire, la lésion siège au niveau de la tête de l'organe sous forme d'une tumeur, irrégulière, bosselée, du volume d'un grain de plomb à celui d'une noisette, en général indolente; quelquefois, on constate des nodosités disséminées le long du corps de l'épididyme ou une induration totale de l'organe qui enclasse le testicule dans une coque dure.

La lésion est le plus souvent unilatérale et le testicule correspondant est sain (Dron, 1895, *in* Thèse de Jonart, 1895).

Les lésions frappant le testicule sont beaucoup plus caractéristiques; elles portent sur l'*albuginée* et sur la *substance glandulaire*.

En général, l'affection envahit les deux testicules successivement à quelques semaines ou à quelques mois d'intervalle.

L'*albuginite syphilitique* a été surtout étudiée par Ricord qui en faisait la lésion spécifique de la syphilis testiculaire. L'enveloppe fibreuse, épaissie, est chagrinée à sa surface, parsemée d'une série de

nodules et de dépressions, et quelquefois de petites tumeurs saillantes à l'extérieur et à l'intérieur.

Les lésions du testicule se présentent sous deux formes, l'*orchite syphilitique* et la *gomme du testicule* (Virchow, Malassez, Reclus).

L'orchite syphilitique, ou *orchite interstitielle, scléreuse, syphilome diffus*, est caractérisée par une augmentation de volume du testicule, qui est lourd et dont le parenchyme plus consistant présente une coloration rosée et une apparence charnue.

Les altérations sont surtout marquées dans le corps d'Highmore et dans les travées fibreuses qui en partent. Elles sont dues à une prolifération cellulaire active du tissu interstitiel situé autour des tubes séminifères et du tissu conjonctif qui entoure les vais-

Fig. 55. — Gomme intra-testiculaire, circonscrite par une zone de tissu sclérosé.

seaux. Le calibre de ces derniers se trouve notablement rétréci.

Les canalicules séminifères s'altèrent et présentent un épaississement marqué de leurs deux tuniques ; l'épithélium normal est remplacé par de grosses cellules, polymorphes, chargées de granulations graisseuses ; plus tard il peut disparaître complètement et le conduit séminifère se transforme en un cordon fibreux. L'exsudat plastique, ainsi disséminé dans l'albuginée, dans les travées fibreuses, autour des vaisseaux sanguins et des conduits séminifères, augmente d'abord le volume de la glande ; plus tard, il s'organise, se rétracte et étouffe

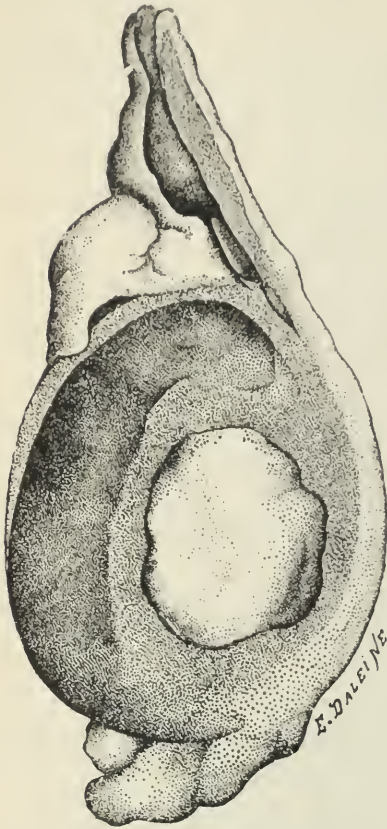

ous les éléments autour desquels il s'est déposé. Il en résulte une véritable sclérose ou cirrhose, avec diminution de volume et atrophie de l'organe.

Dans un autre processus, ces productions nouvelles, comprimant les vaisseaux et ne recevant pas elles-mêmes de matériaux nutritifs suffisants, subissent une véritable *nécrose*. Il en résulte la formation de *masses caséuses* qui peuvent se résorber, mais qui le plus souvent provoquent autour d'elles une inflammation plus ou moins vive suivie de ramollissement et de suppuration. Les masses caséuses sont éliminées avec le pus sous forme d'un bourbillon, à travers une ulcération de l'albuginée et du scrotum adhérents ensemble. Cette ulcération profonde, *véritable caverne*, peut se cicatriser ou bien elle reste béante et devient le siège d'une végétation de bourgeons qui viennent faire issue à l'extérieur sous forme d'un champignon. C'est le *fungus profundus* ou *parenchymateux* (Reclus).

Les *gommes* du testicule peuvent coïncider avec les lésions de l'orchite interstitielle ou scléreuse. Elles augmentent le volume de l'organe qui peut devenir gros comme un œuf de poule. Tantôt elles en occupent la totalité; le plus souvent, elles sont isolées et se voient au nombre de dix à douze sous forme d'îlots, fermes, de couleur jaune tendre, séparés les uns des autres par des tissus sclérosés (*testicules scléro-gommeux*, Reclus). La glande est ligneuse, bosselée.

Le centre se ramollit et forme une masse caséuse qui se laisse entraîner facilement par un filet d'eau; il résulte de cette élimination une caverne irrégulière, anfractuense, tapissée par un tissu lâche se continuant de proche en proche avec le tissu sclérosé voisin.

Les gommes se distinguent, à l'œil nu, des dépôts tuberculeux par leur grande résistance et par leur coloration plus grande.

Étiologie. — La syphilis atteint en moyenne le testicule une fois sur 52 cas d'infection (Fournier, Reclus), soit à la période *secondaire*, environ quatre mois et demi après le chancre, soit à la période *tertiaire*, quatre ans et demi plus tard (Tédénat). Les lésions se développent dans la période de la plus grande activité sexuelle et semblent pouvoir être provoquées par les excès vénériens.

Le syphilome testiculaire peut être une manifestation de la syphilis héréditaire.

Symptômes. — L'affection se développe d'une manière lente et

insidieuse, quelquefois à l'insu du malade, et la tumeur ne détermine de la gêne et un peu de douleur que lorsqu'elle a acquis un certain volume. Cependant, d'après Reclus, l'orchite serait quelquefois aiguë dans les premiers temps.

Dans l'*orchite scléro-gommeuse* qui répond à l'ancienne orchite interstitielle, les bourses ne présentent aucune altération; la tunique vaginale renferme, dans la moitié des cas environ, une certaine quantité de liquide; le testicule est facile à explorer. Il est gros, mais cette augmentation de volume ne dépasse guère les dimensions d'un petit œuf ou d'un citron (Fournier); la tumeur, en général ovoïde, est quelquefois aplatie sur les côtés « en forme de galet ». A la palpation, elle peut être dure et d'une résistance comme ligneuse dans toute son étendue, ou bien présenter à côté de points durs des points mous rappelant la souplesse normale du testicule. Quelquefois, l'induration est prononcée au centre tandis que les deux pôles ont leur consistance normale.

Le plus souvent, le doigt perçoit à la surface de l'albuginée la sensation de plaques dures, étalées, ou bien de bosselures et de nodosités plus ou moins saillantes. L'albuginée paraît par places « blindée d'une lame de cartilage ». Les bosselures donnent à sa surface un aspect chagriné, « elles sont à peu près ce que seraient des têtes d'épingles, des grains de plomb ou de petites noisettes incorporées à la substance testiculaire » (Fournier). Cette albuginite, bien décrite par Ricord, est caractéristique de la syphilis du testicule.

La palpation et même la pression de l'organe malade sont indolentes; le testicule peut être comprimé entre les doigts sans qu'on y réveille sa sensibilité spéciale; ce phénomène a une grande valeur au point de vue du diagnostic.

A une certaine période de la maladie, l'épididyme peut présenter une induration bosselée surtout marquée au niveau de la tête, et il peut arriver à se confondre avec le testicule au point de ne plus pouvoir en être distingué.

Les deux testicules se prennent souvent l'un après l'autre à quelques mois d'intervalle.

Avec les progrès de la maladie, en l'absence de médication spécifique, le testicule diminue de volume, se rétracte grâce à la sclérose du tissu fibreux de nouvelle formation et s'atrophie au point de ne plus représenter dans les bourses qu'un petit corps dur, irrégulier,

un volume et de la consistance d'un haricot ou d'un pois (*haricocèle* de Ricord).

L'orchite syphilitique double entraîne l'absence de spermatozoïdes dans le sperme, la stérilité absolue et quelquefois un état marqué de féminisme (Fournier).

Chez les enfants, l'affection est ordinairement bi-latérale et se manifeste sous forme d'une tumeur indolente, extrêmement dure, roulant sous les doigts comme une bille. Elle peut être congénitale, mais apparaît le plus souvent de 2 à 15 mois (Hutinel) et se termine par l'atrophie testiculaire.

La *gomme* du testicule ne peut être reconnue avant le ramollissement et la suppuration du foyer caséeux. Au moment du ramollissement, le scrotum devient douloureux, s'œdématie, adhère au testicule, s'indure et rougit; la peau, soulevée par une collection fluctuante, rougit et devient luisante.

La résorption peut encore être obtenue à cette période par un traitement énergique, et à la tumeur succèdent une rétraction et une adhérence du tégument au niveau du point ramolli.

Si le traitement est insuffisant, il se fait une ulcération toujours placée en avant du testicule, à la partie antérieure du scrotum (Reclus), par laquelle s'échappe une matière puriforme, sorte de sérosité filante, mêlée à des grumeaux blanchâtres. Au fond de l'ulcération, circonscrite par des bords violacés, décollés et taillés à pic, se voit une matière d'un jaune blanchâtre semblable au bourbillon de l'anthrax. Des bourgeons charnus exubérants peuvent sortir de cette ouverture syphilitique, faire issue sur le scrotum sous forme de champignon et constituer une variété de fungus (*fungus syphilitique*, Reclus).

Sous l'influence d'un traitement bien dirigé, l'ulcération gommeuse se déterge et se cicatrise rapidement.

L'*épididymite syphilitique isolée*, longtemps contestée, est maintenant admise depuis les travaux de Drou (*Archives gén. de médéc.*, 1865), de Fournier, de Tédénat, de Balme (Thèse de Paris, 1876). Elle appartient à la période secondaire et quelquefois apparaît dans les quatre premiers mois de l'infection. On la voit cependant quelquefois dans la période tertiaire (Jonnard, Thèse de Paris, 1895). La lésion, souvent méconnue grâce à son indolence, se manifeste ordinairement par la présence d'un nodule gros comme un pois ou une

noisette, siégeant à la tête de l'épididyme. Tout l'organe peut être envahi par des bosselures; l'affection s'accompagne alors d'un épanchement abondant dans la tunique vaginale.

Diagnostic. — La marche lente et insidieuse de l'affection, sa tendance à envahir les deux testicules, le blindage de la surface de la glande et ses nodosités pisiformes caractéristiques, la perte de sa sensibilité normale à la pression, la coexistence fréquente d'autres accidents syphilitiques, l'influence rapide du traitement, sont des signes de première valeur.

L'épanchement dans la tunique vaginale n'a pas l'importance qu'on lui attribue, il se retrouve avec une égale fréquence dans le testicule tuberculeux (Trélat).

Dans la tuberculose, l'épididyme bourrelé de bosselures sphériques et volumineuses, est bien plus souvent pris que la glande même ou est pris simultanément avec elle; l'augmentation de volume et l'induration du cordon, l'envahissement des vésicules séminales et de la prostate, la suppuration fréquente des foyers tuberculeux épидидymaires, sont de bons éléments d'un diagnostic différentiel.

Le cancer est le plus souvent unilatéral; il est le siège de douleurs lancinantes réveillées par la pression; la tumeur augmente rapidement de volume, elle offre des bosselures considérables et des inégalités de consistance; elle n'est pas impressionnée par le traitement antisypilitique. Le diagnostic peut présenter les plus grandes difficultés et fréquemment la castration a été pratiquée dans des circonstances douteuses.

Pronostic. — Le sarcocèle syphilitique, abandonné à lui-même, entraîne l'atrophie de l'organe, mais il guérit toujours et presque à coup sûr par le traitement approprié. « La lésion guérit merveilleusement, miraculeusement, sous l'influence de la médication spécifique. » (Fournier.) Néanmoins, la destruction du tissu testiculaire est irréparable dans les points où il y a eu de la sclérose ou une gomme ramollie.

Traitement. — La médication par excellence consiste dans l'administration quotidienne de l'iodure de potassium à dose progressive, en commençant par 2 grammes pour atteindre 4, 5 et 6 grammes.

L'adjonction des frictions mercurielles sur les cuisses ou le tronc avec 4 grammes par jour d'onguent napolitain devient indispensable dans tous les cas où l'amélioration se fait attendre.

3° Testicule tuberculeux.

La thèse de Dufour (1854) est le premier travail d'ensemble sur la tuberculose du testicule signalée par Bayle en coïncidence avec la tuberculose pulmonaire.

La nature tuberculeuse des lésions caséuses, contestée en Allemagne par Virchow et Rindfleisch, en France par Richet et son élève Mongin (Thèse de Paris, 1875), a été démontrée à nouveau par Thaon et Grancher dans leurs travaux sur l'unité de la tuberculose. La thèse de Reclus (1876) et les recherches histologiques de Malassez ont définitivement fixé la question au point de vue de la clinique et de l'anatomie pathologique.

Étiologie. — Les portes d'entrée de la tuberculose du testicule sont encore mal connues; le testicule peut être le premier point envahi par l'infection bacillaire; souvent il l'est en coïncidence avec d'autres organes et en particulier avec le poulmon.

Quand le testicule est pris d'emblée, on a pu supposer (Verneuil, Fernet, Valin) qu'il y avait une véritable inoculation par les rapports sexuels avec une femme atteinte de tuberculose des voies génitales. Certains écoulements d'apparence blennorrhagique seraient déterminés par l'inoculation du virus tuberculeux et se propageraient à l'épididyme et au testicule. Des orchio-épididymites antérieures, des contusions, constitueraient une cause prédisposante.

La tuberculose du testicule peut se déclarer chez des individus ayant les apparences de santé la plus florissante; plus souvent elle apparaît chez des sujets ayant eu ou ayant encore d'autres manifestations tuberculeuses.

Comme Velpeau l'a déjà démontré, la tuberculose génitale reste souvent localisée, sans tendance à la généralisation. Reclus a constaté à l'autopsie qu'elle existait seule, sans lésions pulmonaires, dans un tiers des cas. Comparée à la fréquence de la tuberculose des poulmons, elle se trouve dans la proportion de 2 pour 100 (Reclus).

La tuberculose testiculaire atteint son maximum de fréquence entre 15 et 55 ans; elle est rare dans l'enfance et dans la vieillesse.

Anatomie pathologique. — Le scrotum, parfois sain, est le plus souvent percé de fistules ou rétracté par des cicatrices. Comme

dans toutes les fistules tuberculeuses, les orifices sont minces, entourés d'une peau rouge violacée, traversés par un liquide séro-purulent; ils sont, dans quelques cas, situés sur une saillie en cul-de-poule qui persiste tant que dure le suintement purulent.

La cicatrisation de ces fistules est suivie de la production d'une cicatrice déprimée à laquelle succède un cordon fibreux qui s'en-

fonce plus ou moins loin dans la profondeur; on trouve quelquefois à leur voisinage de petits abcès circonvoisins, développés dans le tissu cellulaire du scrotum.

La tunique vaginale épaissie, vascularisée, atteinte de pachyvaginalite, présente des adhérences générales ou partielles entre lesquelles se collecte un liquide jaune verdâtre, plus dense que celui de l'hydrocèle. Elle peut contenir des granulations tuberculeuses (Simmonds); le tissu sous-séreux est vascularisé et épaissi.

Dans la majorité des cas, le testicule et l'épididyme

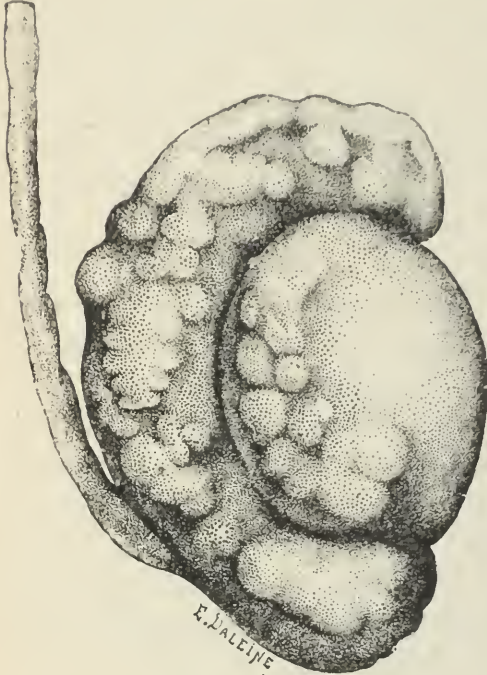

Fig. 54.

Tuberculose de l'épididyme et du testicule.

sont envahis simultanément (27 fois sur 54 autopsies, Reclus); l'épididyme peut être pris seul; le testicule ne paraît jamais pris à l'exclusion de l'épididyme (Reclus).

L'affection est le plus souvent unilatérale (58 fois sur 79, Reclus). L'épididyme ne présente quelquefois que quelques noyaux isolés siégeant dans la tête ou dans la queue, ayant d'abord l'aspect de masses caséuses crues, puis plus tard ramollies et suppurantes, et aboutissant aux fistules des téguments.

D'autres fois il est infiltré dans sa totalité et notablement augmenté de volume, perdu dans une masse fibreuse de nouvelle formation et transformé en une véritable masse caséuse. Gosselin a décrit sous le nom de *tubercules concentriques* de petits nodules situés en

dehors de l'épididyme, développés aux dépens du tissu conjonctif péri-épididymaire.

A la coupe, on a par places l'aspect du marron cru, et à côté, des points ramollis, des foyers en voie de formation, ou des masses crétaées, calcaires. La section ouvre quelquefois une multitude d'alvéoles réguliers, les uns vides, les autres remplis de matières purulentes, qui ne sont autres que des tubes épидидymaires dilatés et épaissis, obstrués par des produits tuberculeux ou vidés (Reclus).

Le testicule présente à la fois des granulations tuberculeuses et des masses caséuses. Les granulations peuvent affecter toutes les dispositions; elles sont discrètes, confluentes ou rangées en séries régulières suivant les travées fibreuses; elles sont surtout nombreuses à la périphérie et disparaissent au niveau du corps d'Highmore, où elles sont remplacées par des foyers caséux plus ou moins volumineux.

D'après les recherches de Malassez, confirmatives de l'opinion de Curling et de A. Cooper (*Archives de physiologie*, 1876), la granulation tuberculeuse aurait pour siège primitif le tube séminifère lui-même. Elle ne se produit pas dans l'épididyme, le corps d'Highmore ni le canal déférent, où les masses caséuses se développent d'emblée.

Le testicule tout entier, lourd, augmenté de volume, peut être transformé en masses caséuses; la coupe rappelle par places celle du marron d'Inde cru, tandis qu'à côté elle ouvre des foyers ramollis, suppurés, de véritables cavernes en communication avec une fistule extérieure.

Chez les enfants, on peut trouver les mêmes lésions, mais il existe



Fig. 55. — Orché-épididymite tuberculeuse. — Les masses caséuses sont distribuées en trainées régulières qui se dirigent, en divergeant, du corps d'Highmore vers la périphérie de la glande (Reclus).

une forme spéciale dans laquelle le testicule n'est pris que dans ses couches périphériques par une inoculation faite de la vaginale à l'albuginée. L'épididyme peut rester sain (Hutinel et Deschamps).

Le canal déférent, souvent envahi, est induré, volumineux, bosselé par des nodosités dures qui lui donnent un aspect moniliforme. Ses lésions sont le plus souvent bornées à la portion testiculaire et ne remontent guère au delà de 5 à 6 centimètres au-dessus de la queue de l'épididyme; quelquefois elles existent en même temps au niveau

de la jonction avec la vésicule séminale. Rarement elles s'étendent à toute l'étendue du canal (Reclus).

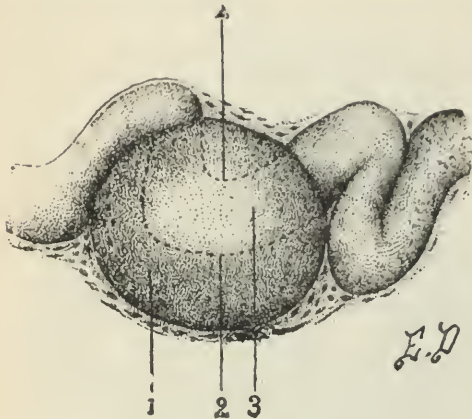

Fig. 56. — Granulation primitive développée au niveau d'un coude d'un tube séminifère.

Symptômes. — En général, le début de l'affection est insidieux. Cependant dans quelques cas l'épididymite débute avec toutes les allures de l'épididymite aiguë blennorrhagique (Reclus); en quelques jours, au milieu de phénomènes inflammatoires, l'épididyme, dur et très douloureux à la pression,

forme derrière le testicule une sorte de bourrelet, comme un demi-cylindre contourné en croissant. Duplay a décrit cette forme sous le nom de *tuberculisation galopante du testicule* (1860). L'induration persiste; les bosselures se ramollissent et il se fait un abcès qui s'évacue à l'extérieur et devient fistuleux.

Dans la forme commune, le gonflement se fait d'une manière beaucoup plus lente et la suppuration ne se produit que plus tard et quelquefois même fait défaut.

La tuberculose testiculaire est quelquefois précédée, par un écoulement urétral chronique indiquant l'affection de la prostate ou par des hématuries symptomatiques de la tuberculose du rein ou de la vessie.

Quoi qu'il en soit, les bourses sont saines ou distendues par une hydrocèle que l'on rencontre dans le tiers des cas (Reclus); la palpation indique des noyaux durs, arrondis, réguliers, siégeant dans le corps de l'épididyme ou plus souvent au niveau de la tête ou de la

queue, et souvent une induration en masse du canal. Le testicule est coiffé à sa partie postéro-supérieure par une masse dure, irrégulière, bosselée, renflée à ses extrémités.

Quand les lésions du testicule sont peu prononcées, elles sont difficiles à reconnaître; si le testicule et l'épididyme sont pris simultanément, les bourses renferment une tumeur plus ou moins volumineuse où la distinction entre les parties est difficile. Le testicule est plus lisse et arrondi; l'épididyme est bosselé et plus allongé.

Le canal déférent présente souvent des bosselures faciles à apprécier ou une induration en masse qui augmente son volume; le toucher rectal donne en même temps, dans nombre de cas, les signes de la prostatite ou de la vésiculite tuberculeuse.

Les masses caséuses peuvent rester longtemps stationnaires, et à la longue elles peuvent finir par se rétracter et diminuer de volume. A un moment donné, il se fait en un point du scrotum une tuméfaction plus molle; la peau rougit, s'amincit et s'ulcère, donnant issue à du pus d'abord épais et bien lié, puis séreux et grumeleux. L'ouverture reste en général fistuleuse; dans la grande majorité des cas la fistule siège à la partie postéro-inférieure au niveau de la queue de l'épididyme. Quand elle se cicatrise, elle est remplacée par un cordon fibreux qui se dirige plus ou moins obliquement vers la profondeur et par une cicatrice déprimée.

Marche. — Terminaisons. — L'affection peut avoir une marche aiguë ou subaiguë chez les jeunes sujets et suppure en deux mois; elle est chronique chez les adultes et chez les vieillards, en subissant de temps à autre des poussées aiguës, qui se terminent par la suppuration d'un point.

Le testicule peut être complètement détruit par la suppuration et se trouver réduit à une masse fibreuse dure et irrégulière ou bien renfermer une série de masses caséuses ayant subi la transformation crétacée. L'épididyme est dur, bosselé, oblitéré. C'est la forme ordinaire de la guérison, qui peut rester durable pendant de longues années et jusqu'à une vieillesse avancée.

Souvent, la tuberculose testiculaire se complique de manifestations tuberculeuses dans le voisinage ou à distance, et le malade succombe aux accidents de la néphrite ou de la cystite tuberculeuse ou aux progrès de la tuberculose pulmonaire.

Diagnostic. — La forme aiguë ne peut être que soupçonnée au

début ; elle ne se reconnaît qu'à la persistance de l'induration et surtout à la formation d'un abcès.

Dans la forme commune, les caractères de l'épididyme sur lesquels nous avons longuement insisté ne sauraient guère faire méconnaître la nature de l'affection ; le diagnostic est seulement délicat avec les indurations persistantes consécutives à la blennorrhagie. L'hésitation n'est plus permise dès qu'il y a un abcès ou une fistule.

Dans la syphilis, le testicule est moyennement gros, induré par plaques ou chagriné à sa surface, insensible à la pression, et l'épididyme est le plus souvent sain ; dans la tuberculose, l'épididyme est gros et bosselé, le testicule est sain ou bien il est malade et forme avec l'épididyme une masse irrégulière douloureuse à la pression.

Le canal déférent est souvent pris dans la tuberculose ; il est indemne dans la syphilis.

Enfin, on peut trouver la coexistence de lésions tuberculeuses du côté de la prostate ou des vésicules séminales ; aussi le toucher rectal ne doit-il jamais être négligé.

Pronostic. — Le pronostic est toujours sérieux ; la fonction du testicule est perdue et le foyer tuberculeux primitif peut devenir le point de départ d'une infection locale ou généralisée.

Traitement. — Comme dans toute tuberculose, le traitement général devra tenir une large place ; les reconstituants généraux et surtout le séjour au bord de la mer, les stations dans les eaux chlorurées sodiques fortes font quelquefois merveille, alors même que les abcès sont ouverts et que la suppuration est abondante. Les masses caséuses s'indurent, se crétifient ou se résorbent ; les cavernes et les fistules se cicatrisent dans bon nombre de cas.

Avant la période d'ulcération, le traitement local, le plus souvent fort simple, consiste à soutenir les bourses avec un suspensoir bien fait.

Quand un abcès est formé, il faut le traiter comme tous les abcès tuberculeux ; évacuer son contenu et modifier profondément ses parois par le grattage et la cautérisation au chlorure de zinc ou au fer rouge. Dans bon nombre de cas, avec un traitement général associé, on peut obtenir des guérisons remarquables par un traitement chirurgical conservateur, pansement soigné des ulcérations, cautérisation ou injections modificatrices dans les trajets fistuleux, etc.

Mais quand le testicule et l'épididyme sont pris en totalité, si le cordon n'est pas envahi dans une étendue trop considérable par une infiltration ne permettant pas sa section dans le tissu sain, quand des abcès multiples se font jour ou sont menaçants, quand le scrotum est criblé de fistules, il faut sans hésitation faire la castration et débarrasser l'économie de ce foyer d'infection locale et générale.

La castration sera également pratiquée de bonne heure quand le testicule et l'épididyme sont envahis rapidement en totalité d'une manière presque aiguë. Les dépôts sont trop abondants pour qu'on puisse espérer leur résorption.

4^e *Fongus du testicule.*

Le *fongus*, terme sous lequel on a longtemps confondu les végétations de toute nature nées du testicule, est constitué par une masse bourgeonnante venant de cet organe et faisant saillie à travers une perforation des enveloppes des bourses.

L'histoire du fongus a été faite par W. Lawrence (1808), Curling, reprise par Jarjavay (*Archives de médecine*, 1849), Deville (*Moniteur des hôpitaux*, 1855), Hennequin (Thèse de Paris, 1865) et dans les thèses de Reclus et Rohmer.

Jarjavay a proposé et fait accepter le nom de *fongus bénin*, donné à cette affection pour la distinguer des végétations cancéreuses dont le testicule peut être le siège. Il a également différencié deux formes de fongus, à savoir : 1^o ceux qui végètent sur l'enveloppe fibro-séreuse, ou fongus *superficiels*; 2^o ceux qui poussent du parenchyme et sortent à travers une perforation de la tunique albuginée, fongus *parenchymateux*.

Étiologie. — Le fongus superficiel succède à une hernie du testicule, soit après une plaie accidentelle des bourses, soit après leur ulcération; c'est le *prolapsus testiculaire* de Kocher. Des bourgeons charnus exubérants se développent sur l'albuginée du testicule hernié et forment, au-dessus du scrotum, une masse rougeâtre plus ou moins volumineuse.

Le fongus profond ou parenchymateux succède à l'ouverture de l'albuginée et prend naissance dans le parenchyme glandulaire lui-même. Il se produit après une ulcération de l'albuginée dans l'orchite aiguë suppurée, peut-être dans la tuberculose et dans la syphilis

du testicule. Ce fungus, d'après Jarjavay, serait dû à l'excès de tension à laquelle la substance glandulaire, augmentée de volume, se trouve soumise dans l'albuginée inextensible. Pour Reclus, au contraire, il serait constitué par des bourgeons charnus exubérants partis des parois d'une cavité formée par l'élimination du pus ou d'une portion splaculée.

Ces deux opinions sont également vraies, car on trouve dans le fungus tous les éléments ordinaires qui entrent dans la constitution des bourgeons charnus; et, en outre, la présence des canalicules spermatiques altérés, épaissis, à peine reconnaissables, y a été démontrée par Rémy (*Journal d'anatomie*, 1880).

La tumeur est très vasculaire et devient turgide et comme érectile quand on pousse une injection par l'artère spermatique, qui est augmentée de volume ainsi que la déférentielle.

La cavité vaginale est le plus souvent oblitérée ou cloisonnée par des brides et des adhérences.

Symptômes. — Marche. — Dans le fungus superficiel, la hernie du testicule se reconnaît facilement à la sensibilité spéciale de l'organe et à la vacuité du scrotum, qui ne renferme plus que l'épididyme et le cordon.

C'est dans le cours d'une orchite traumatique ou chronique, et en particulier dans la syphilis du testicule, que survient le fungus parenchymateux: une ou deux bosselures proéminent à la surface de la glande, en étant le siège de douleurs plus ou moins vives, s'en détachent de plus en plus et arrivent sous les téguments qui rougissent, s'amincissent et s'ulcèrent en un ou plusieurs points dont la réunion forme plus tard une large ulcération (Jarjavay). Le volume du fungus est variable depuis celui d'une noisette à celui d'un gros œuf; il est en raison inverse de celui de la glande qui semble disparaître peu à peu au profit du parasite qui vit et se développe à ses dépens (Jarjavay).

La tumeur est recouverte de granulations plus ou moins saillantes (*tumeur granuleuse de Cooper*), d'un rouge pâle ou d'un jaune rougeâtre. La peau du scrotum, amincie, enserre le fungus à sa base; derrière la masse on sent l'épididyme intact ou tuméfié et induré.

La tumeur est spontanément peu douloureuse, mais la compression forte y réveille la sensibilité testiculaire spéciale (Jarjavay). Abandonnée à elle-même, elle augmente toujours de volume; elle

peut se sphacéler par places ou s'éliminer complètement après une longue suppuration. L'albuginée vidée de son contenu ne forme plus qu'une petite masse dure et résistante, adhérente au scrotum.

Diagnostic. — Les grosses excroissances du cancer ulcéré, irrégulières, mollasses, saignantes et recouvertes d'une sanie fétide, accompagnées d'engorgement ganglionnaire, ne seront pas confondues avec le fongus.

Les commémoratifs permettront le plus souvent de distinguer le fongus superficiel du fongus parenchymateux. Dans ce dernier cas, la sensibilité spéciale provoquée par la compression n'existerait plus, à cause de la destruction avancée de la substance glandulaire (Rollet), tandis qu'elle serait très marquée dans le fongus superficiel.

Pronostic. — L'affection est bénigne en elle-même; elle n'est grave que par les lésions auxquelles elle succède et par sa résistance aux divers traitements. Le pronostic est favorable quand le fongus est d'origine syphilitique.

Traitement. — Dans le doute et avant toute espèce d'intervention, le traitement spécifique devra être institué rigoureusement pendant trois semaines. Des guérisons rapides, avec retour de la mobilité et de la consistance du testicule, ont été obtenues par cette médication.

La castration doit être pratiquée s'il s'agit d'un fongus tuberculeux (Kocher).

L'excision de la masse herniée sera pratiquée au bistouri ou à la cuiller tranchante, s'il s'agit d'un fongus consécutif à une orchite traumatique ou à une orchite mal déterminée dans sa nature et rebelle au traitement antisyphilitique.

Quand la tumeur se reproduit après cette première intervention, le testicule sera enlevé par la castration.

5° *Tumeurs malignes du testicule.*

Sous le nom de *cancer du testicule* ou *sarcocèle cancéreuse*, on décrit un certain nombre de tumeurs qui peuvent être différenciées par l'examen microscopique, mais dont la nature histologique ne saurait être souvent reconnue par la clinique. Celle-ci se contente, dans la plupart des cas, de reconnaître la nature maligne de l'affection. En outre, après l'examen microscopique, on est même parfois

embarrassé pour classer quelques-unes de ces tumeurs dans lesquelles les éléments sont confondus et mêlés; la dénomination et la caractéristique de la tumeur ne peuvent être tirées que de la prédominance d'un des éléments sur les autres.

L'histoire de ces tumeurs a été faite en partie d'après les nombreuses pièces présentées à la Société anatomique depuis quarante ans environ; Nepveu leur a consacré un mémoire important (Paris, 1872), et Kocher un long article dans le *Compendium* de Pitha et Billroth. Elles ont été étudiées à nouveau par Monod et Terrillon (*Traité des maladies du testicule*, 1889).

Étiologie. — Les tumeurs malignes du testicule appartiennent surtout à l'âge adulte, mais se trouvent aussi assez souvent dans l'adolescence et surtout dans la première enfance.

L'ectopie testiculaire paraît une prédisposition au cancer.

Anatomie pathologique. — Toutes les variétés de cancer ont été observées dans le testicule; on y trouve par degré de fréquence le *carcinome*, le *sarcome*, le *lymphadénome*.

Le *myxome* ne s'y trouve pas à l'état de pureté, mais en combinaison avec d'autres tumeurs.

Le *carcinome encéphaloïde* est la forme la plus fréquente; il forme une tumeur volumineuse, irrégulière, de consistance inégale avec des noyaux durs à côté de points ramollis; la substance testiculaire est rapidement détruite.

L'albuginée peut rester intacte; si elle se laisse perforer, les masses encéphaloïdes ulcèrent les téguments du scrotum et viennent faire hernie à l'extérieur (*fungus cancereux*). Le cordon peut aussi être envahi.

Robin place le point de départ du carcinome dans l'épididyme; Curling, Kocher le font partir au contraire du *rete testis*, d'où il pénètre dans le tissu glandulaire qu'il envahit avec rapidité.

Le *squirrhe* est très rare; il se présente sous la forme d'une tumeur peu volumineuse, de consistance dure et comme ligneuse, bosselée et irrégulière; il semble partir du corps d'Highmore, d'où les travées fibreuses s'irradient en éventail vers la substance testiculaire qu'elles étouffent.

La *mélanose*, mêlée au sarcome ou à l'encéphaloïde, n'est pas une forme primitive dans le cancer du testicule. Les ganglions iliaques, lombaires, se prennent à une période peu avancée de l'affec-

tion, et l'infection gagne les viscères et particulièrement le foie.

Le *sarcome* se présente dans le testicule avec ses formes ordinaires; suivant la prédominance du stroma fibreux sur l'élément cellulaire ou réciproquement, on retrouve le sarcome *dur* ou *fibrosarcome* et le *sarcome mou* ou *médullaire*. Souvent on trouve des formes mixtes dans lesquelles il y a des tissus muqueux, cartilagineux ou même ostéoïdes. Le sarcome médullaire est dans bon nombre de cas parsemé de kystes de différentes dimensions, *cystosarcome*.

D'après Robin, le sarcome prendrait naissance dans la queue de l'épididyme. Le plus souvent, le testicule et l'épididyme sont altérés à peu près au même degré.

Le sarcome médullaire peut infecter toute l'économie comme le carcinome; le sarcome dur a une grande tendance à envahir les tissus de proche en proche et à récidiver sur place après son ablation.

Le *lymphadénome* du testicule a bien été décrit par Malassez dans un mémoire de Monod et Terrillon (*Archives de médecine*, 1879). La tumeur est essentiellement constituée par un tissu réticulé semblable à celui des ganglions lymphatiques. Elle est régulière, de consistance uniforme, d'un aspect homogène à la coupe; elle envahit fréquemment les deux testicules.

Le lymphadénome du testicule est primitif et bientôt suivi de généralisation (Trélat), ou secondaire à une lymphadénie généralisée.

Enfin, exceptionnellement on a observé dans le testicule une tumeur formée par des fibres lisses ou striées ou *myome* (Kindfleisch, Billroth, Rokitsansky).

Symptômes. — Les symptômes doivent être décrits d'ensemble pour les diverses tumeurs malignes du testicule, en indiquant les caractères spéciaux qui peuvent appartenir à telle ou telle forme anatomique.

Le début est le plus souvent insidieux et ne se traduit que par une augmentation de volume du testicule avec ou sans hydrocèle concomitante, accompagnée d'un peu de gêne et de lourdeur dans la glande et sur le trajet du cordon.

La tumeur grossit rapidement en quelques mois et devient le siège de douleurs lancinantes quelquefois très vives, pouvant s'irradier jusque dans les reins. A la palpation, on constate une tumeur régulière rappelant un testicule hypertrophié, quelquefois de consistance

uniforme, d'autres fois, au contraire, molle, dépressible et fluctuante par places, et dure et résistante en un autre point.

Plus tard des bosselures se développent à la face antérieure de la tumeur ; quand l'albuginée est envahie, les téguments se vascularisent et contractent des adhérences avec les parties profondes. L'ulcération est rare, la mort survenant en général avant cette période.

Le testicule et l'épididyme sont confondus et le plus souvent ne peuvent être distingués l'un de l'autre. Le cordon est gros, dur, inégal, bosselé.

La palpation profonde de l'abdomen révèle l'envahissement des ganglions lombaires. A une période avancée, toute la fosse iliaque et la région lombaire correspondante peuvent être remplies par des masses volumineuses qui sont le siège de violentes douleurs et déterminent de l'ascite et de l'œdème et des névralgies sciatique, crurale ou lombo-abdominale.

En général, ces phénomènes locaux s'accompagnent d'un amaigrissement rapide du sujet. Le malade succombe à la généralisation cancéreuse ou à une maladie intercurrente.

La description précédente s'applique particulièrement au carcinome encéphaloïde et au sarcome médullaire, qui présentent beaucoup de ressemblances cliniques.

Le squirrhe se présente sous forme d'une tumeur en général petite, irrégulière, bosselée et excessivement dure. Elle reste dure pendant toute son évolution, qui est très lente ; le mal reste longtemps stationnaire, et peut durer plusieurs années.

Le lymphadénome n'a guère que des caractères négatifs et se reconnaît par exclusion. On doit attacher la plus grande importance à la recherche d'une ou plusieurs petites nodosités sous-cutanées pouvant siéger en un point quelconque du corps et dont la nature est la même que celle de la tumeur testiculaire (Trélat).

Cette tumeur s'accompagne d'un engorgement ganglionnaire rapide et d'une généralisation viscérale et cutanée précoce qui offre ce caractère particulier de n'entraîner, pendant une période relativement longue, aucune cachexie appréciable (Monod et Terrillon).

Diagnostic. — Le diagnostic des tumeurs malignes du testicule peut être fort difficile, et souvent ce n'est que la marche rapide de la tumeur qui peut la faire distinguer d'une tumeur bénigne des bourses et en particulier de la vaginalite chronique avec hématoécèle spon-

tanée. Souvent, en pareil cas, la ponction exploratrice peut rendre quelques services; mais souvent aussi elle ne fournit que peu de renseignements, et ce n'est que le bistouri à la main et au moment de l'opération que le diagnostic peut être fait. Aussi ne chercherons-nous pas ici à formuler les données schématiques d'un diagnostic théorique qui ne seraient pas confirmées par la clinique.

Le diagnostic est également fort difficile avec l'infiltration tuberculeuse rapide du testicule et de l'épididyme. La conduite, du reste, est la même dans les deux cas et l'erreur n'est que de peu d'importance.

Le sarcocèle syphilitique ne peut guère être confondu qu'avec le squirre, forme rare de tumeur testiculaire; l'absence de douleurs spontanées et à la pression, les inégalités de la surface de l'albuginée, la tendance à l'envahissement successif des deux glandes, la résolution rapide par le traitement spécifique, seront les meilleurs signes diagnostiques de la syphilis du testicule, dont la fréquence est beaucoup plus grande que la dégénérescence squirreuse.

Pronostic. — Le pronostic est mortel à échéance plus ou moins courte dans les formes encéphaloïdes du carcinome et médullaire du sarcome. La récurrence ganglionnaire ou la généralisation sont presque inévitables après l'ablation de la partie malade; les faits de survie plusieurs années après l'opération sont tout à fait exceptionnels.

Traitement. — Le traitement ne comprend qu'une indication qu'il faut remplir le plus tôt possible, dès que la tumeur est soupçonnée maligne. Celle-ci doit être enlevée par la castration. L'envahissement étendu du cordon ou l'engorgement des ganglions lombaires, la présence d'une nodosité sous-cutanée dans le lymphadénome (Trélat), sont des contre-indications absolues à toute intervention.

6° *Enchondrome du testicule.*

Le cartilage se présente *très rarement* à l'état de pureté dans la constitution des tumeurs du testicule; le plus souvent il est mélangé à d'autres formations, comme le sarcome, le myxome, l'encéphaloïde; aussi, dans bon nombre de cas, fait-il partie des tumeurs les plus malignes du testicule.

L'*enchondrome pur* se montre surtout de 25 à 55 ans.

Anatomie pathologique. — Le cartilage peut se montrer sous

deux formes : 1^o en nodosités plus ou moins volumineuses, atteignant parfois la grosseur d'une noisette, ne présentant pas de limites nettes avec les tissus voisins, et d'ordinaire formées de cartilage hyalin pur ou atteint de dégénérescence graisseuse; 2^o en masses arrondies, ovoïdes, allongées, séparées du tissu conjonctif, facilement isolables, développées soit dans les vaisseaux lymphatiques ou les tubes séminifères dilatés (Curling, Paget), soit dans le tissu cellulaire et envahissant secondairement les lymphatiques (Virchow).

Ces enchondromes présentent toutes les variétés de tissu cartilagineux avec une fréquence plus grande pour le type hyalin; mais on y trouve aussi le fibro-cartilage.

La lésion naît dans le corps d'Highmore et refoule dans un coin ou étale à sa surface la substance testiculaire.

La tumeur peut se ramollir par places et se creuser de véritables kystes remplis d'un liquide verdâtre dans lequel on trouve des granulations, des gouttelettes graisseuses, et une grande quantité de noyaux analogues aux noyaux des cellules de cartilage voisines.

Symptômes. — Cette affection ne présente comme signe particulier qu'une dureté caractéristique, des bosselures et des nodosités très dures, tandis qu'on peut percevoir en un ou plusieurs points une certaine mollesse due au ramollissement de la tumeur ou au refoulement du testicule avec sa sensibilité spéciale à la pression. La tumeur se développe avec une lenteur excessive.

Dans un nombre de cas assez considérable (8 fois sur 25 cas. *Thèse de Marion*, 1884), elle peut se généraliser dans les ganglions, les poumons ou les autres viscères.

On doit faire la castration dès que la nature de la tumeur est soupçonnée.

7^o *Maladie kystique du testicule.*

Cette affection, décrite pour la première fois par A. Cooper sous le nom de *maladie enkystée* du testicule, consiste en une tumeur développée à l'intérieur de la tunique albuginée et constituée par des kystes variables par leur nombre, leur volume et leur contenu.

Curling a nettement établi la distinction nécessaire entre les tumeurs kystiques bénignes qui constituent toute cette maladie et les kystes qui ne sont qu'un accident particulier des tumeurs malignes du tes-

ticule. Cette confusion a jeté un certain trouble dans la description de l'affection kystique proprement dite et surtout dans l'appréciation de son pronostic.

Un mémoire de Conche (Lyon, 1865), les travaux de Malassez et la thèse de Perriquet (Paris, 1876), l'article de Kocher, résument les connaissances actuelles sur ce sujet.

Kocher désigne la maladie sous le nom de *cystome* ou d'*adénocystome*; Gosselin lui donne le nom qui est en tête de cet article.

Anatomie pathologique. — La tumeur régulièrement ovoïde et rappelant la forme normale du testicule (A. Cooper) peut être considérable; son poids varie de 100 à 500 grammes. La vaginale chroniquement enflammée présente des brides et des adhérences entre ses deux feuillets. Le testicule est régulier; l'épididyme est allongé et étiré.

A la coupe, la tumeur est partout enveloppée par l'albuginée; la masse morbide est constituée par une agglomération de kystes enchatonnés dans un tissu cellulo-fibreux plus ou moins dense, tantôt peu nombreux, tantôt innombrables. Leur volume varie depuis celui d'un grain de millet jusqu'à celui d'un œuf de pigeon. Ils contiennent quelquefois un liquide transparent ou légèrement coloré, d'autres fois épais, visqueux, albumineux ou mélangé de sang. Le liquide contient des granulations graisseuses et des cellules détachées de la paroi; il ne renferme jamais de spermatozoïdes. La paroi kystique présente souvent des végétations polypiformes qui emplissent plus ou moins la cavité.

A côté des kystes on trouve de petites masses d'un blanc nacré (*tumeurs perlées de Cruveilhier*), n'ayant rien de spécial à cette tumeur; elles sont formées d'écailles épithéliales en couches concentriques, et constituent une variété d'épithélioma (*épithélioma perlé* de Cornil et Ranvier).

La substance testiculaire peut être trouvée retoulée en un coin de la tumeur ou étalée autour des kystes sous forme d'une coque rougeâtre.

La tumeur est constituée par une trame fibreuse dans laquelle sont enchatonnées les cavités kystiques. Celles-ci sont tapissées d'un épithélium à cellules plates, polyédriques, cylindro-coniques, cylindriques avec plateaux et cils vibratiles, quelquefois caliciformes. Malassez n'a pas trouvé dans la tumeur de tubes séminifères.

A. Cooper pensait que les kystes se développaient dans ces tubes

étranglés et dilatés; Curling croit que leur siège primitif est le *rete testis* du corps d'Highmore. On pense aujourd'hui que ces kystes sont un produit nouveau, spécial, formé de toutes pièces et indépendant d'un autre état morbide (Trélat). D'après Malassez, la tumeur se développerait dans le tissu conjonctif intertubaire du testicule sous forme d'un amas épithélial apparaissant dans les lacunes, plein d'abord, se creusant en suite d'une cavité et se remplissant d'un liquide formé par l'exsudation vasculaire et la sécrétion cellulaire. Ce développement aurait de l'analogie avec celui de certains kystes de l'ovaire. Malassez propose d'appeler cette tumeur *épithéliome myrroïde ou mucroïde*.

Dans quelques cas, les cellules typiques peuvent franchir la paroi du kyste, proliférer dans le stroma sous forme métatypique et constituer un vrai carcinome; la tumeur prend alors un vrai caractère de malignité.

Symptômes. Diagnostic. — L'affection se montre sans cause connue chez des sujets entre 18 et 56 ans.

Elle se développe d'une manière lente et insidieuse, ne devenant gênante que par son volume et son poids.

Les veines du scrotum sont distendues; la tumeur a la forme générale du testicule, qui peut pendant longtemps être distingué de l'épididyme. Elle est régulière, de consistance égale, donnant une sensation de rénitence plutôt que de fluctuation.

Le cordon spermatique et les ganglions lymphatiques ne sont jamais envahis; la santé générale reste parfaite. Mais à une période plus avancée, la généralisation peut se produire et la tumeur kystique se comporter comme une tumeur maligne.

La tumeur est souvent confondue avec une hydrocèle et le diagnostic ne peut en général être établi que par la ponction exploratrice. Celle-ci ferait reconnaître dans le liquide les cellules caractéristiques qui tapissent la paroi interne des kystes (Tachard).

La maladie kystique se distingue de l'encéphaloïde par la lenteur de sa marche, la régularité de son développement et des contours de la tumeur, son indolence, l'intégrité de la santé générale. La seule indication thérapeutique est la castration, qui doit être pratiquée, dès que l'affection est soupçonnée.

8° *Inclusions fœtales.*

On décrit sous ce nom des tumeurs congénitales contenant des débris de fœtus. Kocher les appelle *tératomes du testicule*. Velpeau (1844) a donné l'observation détaillée d'un cas de ce genre et Verneuil, dans deux travaux des plus remarquables (*Arch. de médecine*, 1855, et *Bullet. Soc. de Chirurgie*, 1878), a écrit d'une manière complète l'histoire de cette curieuse affection. On en connaît aujourd'hui 24 cas.

Anatomie pathologique. — La tumeur siège le plus souvent à droite, de même que l'inclusion fœtale est surtout fréquente dans l'ovaire droit. La production peut occuper une situation très variable par rapport au testicule lui-même; elle peut siéger, *en dehors* de sa substance, dans les couches sous-cutanées du scrotum; *en dedans* de l'abdominée, mais en ne contractant que des rapports de voisinage avec les tubes séminifères; enfin la néoplasie peut être primitivement formée *dans l'abdomen* et descendre dans les bourses avec le testicule au moment de la naissance. C'est une inclusion *abdominale* qui deviendrait *scrotale*. Velpeau n'admet que cette dernière origine.

Ces tumeurs peuvent renfermer des éléments les plus variés; on y a trouvé du cartilage, de la graisse, des poils, des dents, des squelettes de membres avec leurs articulations, des fragments de muscles plus ou moins altérés, des portions de peau avec les glandes sébacées et sudoripares, de la substance cérébrale, des tronçons complets d'intestin (Verneuil) et même de muqueuse pourvue de glandes.

La masse renferme souvent des kystes contenant des liquides d'aspect différent. Enfin quelquefois un trajet fistuleux partant de la tumeur amène à l'extérieur les diverses parties dont elle est composée.

Cette tumeur, rangée par Kocher dans la classe des *tératomes*, reconnaît probablement pour cause *l'inclusion fœtale*, c'est-à-dire la greffe d'un individu très petit, très imparfait et parasite, sur un individu plus grand, bien conformé dans la plupart de ses organes.

Symptômes. — La tumeur, d'origine toujours congénitale, peut rester latente, pendant une longue période; elle ne se révèle que plus tard, souvent à l'occasion d'un traumatisme, par une augmentation de volume et un travail inflammatoire qui aboutit à la formation d'un

abcès et d'une fistule. Ce n'est qu'après l'ouverture de cet abcès et avec la sortie des éléments caractéristiques (poils, dents, os, etc.) que l'on peut reconnaître la nature de l'affection.

La tumeur reste indolente et ne gêne que par son poids et son volume; elle n'a, en général, aucune tendance à la généralisation.

Le plus souvent, elle est enlevée par la castration; cependant dans quelques cas on a pu enlever la production morbide en ménageant le testicule. Cette conduite doit être suivie s'il s'agit de sujets jeunes, chez lesquels on a pu soupçonner la nature de l'affection.

9° Kystes de l'épididyme et du testicule.

Ces kystes, désignés aussi sous le nom d'*hydrocèle enkystée* du testicule et longtemps confondus avec l'hydrocèle de la tunique vaginale, ont été signalés pour la première fois par Brodie. Ils ne sont réellement bien connus que depuis les travaux de Gosselin (*Arch. génér. de méd.*, 1848), et ont fait l'objet d'un mémoire important de Ch. Monod et Arthaud (*Arch. de physiologie*, 1885).

Anatomie pathologique. — Gosselin divise ces kystes en *petits* et *grands*.

Les *petits kystes* sont de petites saillies arrondies, du volume d'un grain de millet à celui d'un pois, formées par une poche remplie de liquide, siégeant à la surface de l'épididyme. Ils varient de nombre de un à cinq ou six, siégeant tous dans la même région, où ils sont sessiles et quelquefois pédiculés. Le pédicule, parfois long et étroit, est toujours formé par la tunique vaginale.

Le siège ordinaire des petits kystes est la face convexe de la tête de l'épididyme; quand il s'en trouve près de la queue, ils sont situés presque toujours plus près du bord externe que du bord interne.

D'autres sont développés sur le testicule même, plus près de son bord supérieur que de son bord inférieur, entre la tunique vaginale et l'albuginée; mais ils sont développés dans l'épididyme même et non dans le testicule.

Ces petits kystes ne communiquent jamais avec les voies spermaticques. Ils contiennent un liquide séreux, transparent, jaunâtre, quelquefois trouble, épais, opalin; en général on n'y trouve pas de spermatozoïdes; cependant, on peut trouver ces petites cavités remplies des animaleules.

Ils peuvent se rompre spontanément et leur paroi reste affaissée et ridée. Ces petites productions, fréquentes surtout dans la vieillesse, ne présentent aucun intérêt clinique.

Les *grands kystes* se développent presque toujours entre l'épididyme et le testicule. Ils se présentent comme une tumeur située sous la tête de l'épididyme, à paroi mince, à contenu clair, opalin ou grisâtre. Le testicule est situé à la paroi inférieure et antérieure; l'épididyme est plus ou moins refoulé. Dans le cas de tumeur considérable, le testicule est entouré complètement, et ce n'est qu'à la dissection qu'on trouve, à côté de la grande poche kystique, la tunique vaginale refoulée et coiffée en même temps que le testicule.

Souvent les kystes sont multiples et réunis de manière à former une tumeur multiloculaire. Ils prennent toujours naissance sur la face inférieure de la tête de l'épididyme; la poche se trouve donc en arrière au voisinage immédiat des vaisseaux efférents.

La paroi des kystes, mince mais résistante, est fibro-celluleuse et tapissée d'épithélium à sa face interne. Ces kystes contiennent tantôt un liquide séreux, analogue à celui de l'hydrocèle, tantôt un liquide opalin, peu ou pas albumineux, dont la couleur est due à la présence d'une grande quantité de spermatozoïdes.

Les premiers sont désignés sous le nom de *kystes séreux*, les seconds sous celui de *kystes spermatiques* ou *hydrocèles enkystées spermatiques*.

Par le repos le liquide du kyste spermatique se sépare en deux couches, la supérieure claire, l'inférieure opaque, contenant les spermatozoïdes ordinairement vivaces ou plus ou moins altérés. Ce liquide, peu albumineux, ne se coagule pas par la chaleur et n'est que légèrement troublé par l'alcool, l'acide acétique ou nitrique. Les spermatozoïdes ne se rencontrent que dans les grands kystes et s'y rencontrent d'autant plus sûrement que le kyste est plus volumineux.

Pathogénie. — L'origine de ces kystes est peu connue. D'après Ch. Monod, les *petits kystes* sont en relation avec le travail de sclérose dont le testicule est le siège chez les individus âgés de cinquante à soixante ans et au delà. Cette sclérose, qui est surtout péricanaliculaire, aboutit par places à l'oblitération complète des conduits de l'épididyme; d'où la dilatation variqueuse de ceux-ci en arrière de l'obstacle. Marcé (*Thèse de Paris*, 1868) pense que leur point de

départ est dans un petit conduit persistant du corps de Wolf, situé entre le testicule et l'épididyme. Cette origine aurait une grande ana-

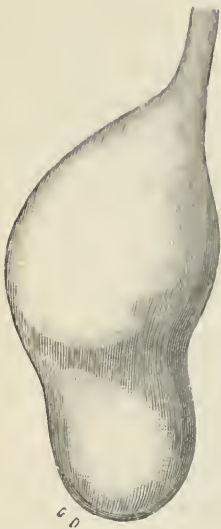

Fig. 57.
Kyste de l'épididyme.

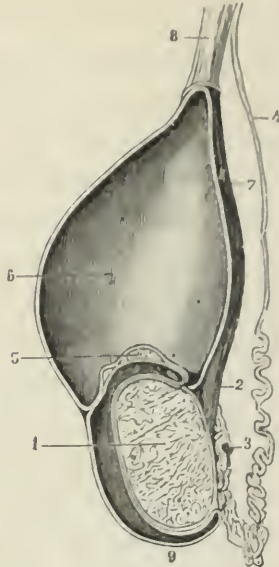

Fig. 58. — Coupe de la pièce représentée dans la figure précédente.

logie avec celle de certains kystes du ligament large qui se développent dans les vestiges du corps de Wolf ou l'organe de Rosenmüller. Giraldès a trouvé la même origine à certains kystes du cordon chez l'enfant et par cette donnée a consolidé la théorie. Cette dernière pathogénie a été également appliquée au développement des *grands* kystes de l'épididyme (Curling). D'après Poirier (*Revue de chirur-*

gie, 1890), les petits kystes seraient dus à la soudure et à l'enclavement au niveau de la tête et de la queue de l'épididyme des deux feuilletts du cul-de-sac séreux sous-épididymaire, au moment de la soudure de l'épididyme avec le testicule. Ces petits kystes pourraient s'accroître et devenir *spermatiques* par ouverture consécutive du canal épидидymaire dans un kyste préexistant (Poirier).

D'après Gosselin, les *grands kystes* ou *kystes spermatiques*, peuvent succéder à la rupture de l'un des vaisseaux efférents, à la sortie d'une petite quantité de sperme et à l'enkystement de ce dernier par la formation autour de lui d'une poche de tissu conjonctif dont la surface interne fournit de la sérosité qui se mélange au sperme.

Cette théorie est difficile à accepter; elle n'explique pas la présence de l'épithélium pavimenteux à la face interne de la tumeur, ni le développement lent de la collection dans laquelle il faudrait admettre l'effusion constante du sperme.

Curling, qui admet l'origine du kyste dans les débris du corps de Wolf, a supposé, d'après deux observations anatomiques de Queckett,

que le sperme pouvait à un moment donné pénétrer dans le kyste par la rupture d'un vaisseau efférent.

On admet, en résumé, aujourd'hui, que les grands kystes sous-épididymaires se développent aux dépens d'un débris persistant du corps de Wolf et que certains d'entre eux deviennent kystes spermatiques par la rupture d'un conduit efférent dans leur cavité soit spontanément, soit à la suite d'un traumatisme ou d'une ponction.

D'après Vautrin (*in* thèse de Barbot, Nancy, 1887) le point de départ des kystes spermatiques se ferait aux dépens soit du *vas* du *rete*, soit d'autres diverticules analogues, inconstants, échelonnés, non plus sur l'épididyme, mais sur le canal déférent jusqu'à l'orifice du trajet inguinal. Ainsi se trouveraient expliqués l'accès des spermatozoïdes dans le kyste et la présence de ces kystes le long du canal déférent.

Les *grands* kystes séreux paraissent dus à l'enclavement de la séreuse sous-épididymaire ou à la dilatation des cryptes du cul-de-sac vaginal à la face concave de l'épididyme.

Symptômes. — Diagnostic. — La tumeur n'est généralement reconnue que lorsqu'elle atteint le volume d'un grain de raisin ou d'une noix. Elle est alors d'un diagnostic difficile et peut être confondue avec un noyau épидидymaire dont elle a la dureté. Peu à peu elle augmente, lentement en général, quelquefois d'une manière brusque après un effort; c'est alors une tuméfaction placée à la partie postéro-supérieure du testicule, régulièrement arrondie ou ovoïde, tendue, fluctuante et translucide. Elle est nettement distincte du testicule, qui est placé au-dessous et en avant, quelquefois au-dessous et un peu en arrière, suivant le volume du kyste; elle lui est adhérente et se meut avec lui. Les malades croient avoir deux testicules superposés. Dans l'ensemble, le kyste en *haut*, volumineux, étalé, le testicule en *bas*, isolé dans la vaginale, faisant pointe au-dessous de la tumeur, rappellent une brioche renversée. Quand la tumeur s'accroît de volume, elle peut devenir douloureuse. En outre, ses rapports avec le testicule deviennent moins facilement appréciables et la confusion est souvent faite avec une hydrocèle vaginale. L'erreur n'est reconnue que par l'aspect du liquide ramené par la ponction et son examen microscopique qui différencie le kyste spermatique des hydrocèles chyleuses.

Le pronostic est bénin.

Traitement. — Le traitement ne diffère pas de celui de l'hydrocèle. La guérison survient quelquefois après une seule ponction évacuatrice.

Pour éviter la récurrence qui survient quelquefois après le traitement par l'injection iodée, on a proposé de traiter ces kystes par l'extirpation (Bouju, Thèse de Paris, 1896).

Spermatocèle.

La spermatocèle est un engorgement douloureux du testicule dû à la rétention du sperme dans les canaux de l'épididyme et du testicule. Elle est probablement due à un obstacle siégeant en un point sur le trajet des voies spermatiques.

L'affection peut être intermittente et se montrer sous forme d'une tumeur très douloureuse se produisant au moment du coït ou par le simple attouchement des bourses (Curling), ou apparaître chez un sujet continent huit ou dix fois par an, pendant trois à quatre jours à chaque fois (Bottura, *Thèse de Montpellier*, 1857).

AFFECTIONS DU CORDON SPERMATIQUE

I

LÉSIONS TRAUMATIQUES DU CORDON

Les *plaies* accidentelles du cordon produites par instruments tranchants, le plus souvent dans des tentatives de mutilation volontaire chez des aliénés, ou par les armes à feu, ne sont remarquables que par l'hémorragie abondante dont elles s'accompagnent. Le sang s'infiltré plus ou moins loin (*hématocèle funiculaire*). Le testicule peut s'atrophier à la suite de la section des vaisseaux et des nerfs; il peut perdre ses connexions avec la vésicule séminale par la blessure du canal déférent.

Les *contusions* s'accompagnent également d'une infiltration sanguine favorisée par l'existence antérieure d'un varicocèle. Le sang s'infiltré ou se collecte dans le tissu cellulaire du cordon, au-dessous

de la tunique fibreuse (*hématocèle par infiltration* et *hématocèle par épanchement*), et peut former un cordon, dur, lisse, cylindrique, un véritable boudin descendant en bas jusqu'au testicule, qui se trouve refoulé et englobé, et remontant en haut dans le trajet inguinal.

Une ecchymose et une tumeur allongée en forme de boudin sont les signes caractéristiques de cet épanchement.

II

LÉSIONS VITALES ET ORGANIQUES DU CORDON

1° *Funiculite.*

L'inflammation isolée du cordon est une affection très rare.

On distingue une inflammation spontanée ou *funiculite séreuse* et une *funiculite phlegmoneuse* consécutive aux traumatismes et aux opérations pratiquées sur le cordon. Elles ont été étudiées dans la thèse de Cousin (Paris, 1887).

La *funiculite séreuse* ou *hydrocèle aiguë du cordon* se montrerait chez de jeunes sujets, quelquefois chez des adultes rhumatisants (D. Mollière) ou en coïncidence avec la blennorrhagie.

L'affection éclate brusquement par une tuméfaction douloureuse limitée au cordon, arrondie, régulière, étendue de l'épididyme à la fosse iliaque et *transparente* (Bryant, Curling), avec vomissements, constipation, ballonnement du ventre. Pour Duplay, il s'agirait plutôt de l'inflammation d'anciennes hydrocèles du cordon ou peut-être de sacs herniaires déshabités.

La *funiculite phlegmoneuse* s'accompagne d'un gonflement considérable de la région, avec douleur et parfois phénomènes d'étranglement. Le cordon suppure et quelquefois se gangrène.

2° *Phlébite du cordon.*

L'inflammation des veines du cordon qui ne doit pas être confondue avec le varicoécèle, était, avant la période antiseptique une complication fréquente de la cure opératoire du varicoécèle.

Actuellement, on peut décrire une *phlébite funiculaire spontanée*

qui s'observe, dans presque tous les cas, du côté gauche; elle succède quelquefois à une infection gonorrhéique ou à une opération de varicocèle ou de cure radicale, d'autres fois à une amygdalite ou à une fièvre typhoïde.

Si l'infection occupe le groupe antérieur des veines funiculaires, elle peut gagner la veine cave inférieure; si elle intéresse le groupe postérieur, elle s'arrête à l'orifice interne du canal inguinal.

On distingue une forme *septique* qui n'est qu'un épiphénomène de la septicémie veineuse; une forme *suppurée* caractérisée par des abcès multiples développés de bas en haut le long des veines du cordon; une forme *adhésive* dans laquelle se développe un caillot de longueur variable.

Toutes ces formes peuvent se compliquer de périphlébite, de funiculite, de vaginalite et même de péritonite.

Symptômes. — La forme *septicémique* peut disparaître devant la gravité des symptômes généraux ou ne se traduire que par les phénomènes d'une embolie pulmonaire.

Une douleur localisée au cordon avec tuméfaction considérable, dépressible, sillonnée de cordons indurés, s'accompagnant de phénomènes fébriles appartient à la forme suppurée.

Dans la phlébite adhésive on peut suivre le développement d'une nodosité qui peu à peu s'allonge en formant un véritable fuseau.

Le *traitement* chirurgical n'est applicable qu'à la phlébite suppurée; on peut pratiquer la *phlébectomie* qui consiste dans la dissection et la résection de la veine thrombosée.

3° Tumeurs du cordon.

Malgaigne, dans sa thèse de concours (1848), a décrit et classé ces tumeurs dont les exemples étaient épars dans la science. On distingue des tumeurs *solides* et des tumeurs *liquides*, connues sous le nom d'*hydrocèles du cordon*.

A. Hydrocèles du cordon.

Dans une première variété, le liquide est *infiltré* dans les mailles du tissu cellulaire du cordon et l'hydrocèle est *diffuse*; dans une

deuxième variété, il est *collecté* dans une cavité préexistante normale ou accidentelle et l'hydrocèle est *enkystée*.

a. *Hydrocèle diffuse*. — Cette affection, observée seulement chez l'adulte, n'est qu'une infiltration œdémateuse du tissu cellulaire du cordon survenant souvent sans cause appréciable, quelquefois chez des individus atteints d'anasarque ou d'ascite, et, dans d'autres cas, à la suite d'une tumeur pelvienne ou de l'application d'un bandage herniaire.

Le liquide enfermé dans la gaine fibreuse du cordon est de la sérosité claire et limpide ou jaune verdâtre, contenue dans les mailles du tissu conjonctif dilatées.

Symptômes. — Sur le trajet du cordon, dans sa portion scrotale ou jusque dans le canal inguinal, on constate une tumeur allongée en forme de boudin, séparée du testicule par un sillon. Elle est indolente, de consistance molle et pâteuse, quelquefois fluctuante. Elle peut diminuer par une pression douce exercée de bas en haut, par le décubitus dorsal; elle s'étale quelquefois à la partie inférieure dans la station debout. On a vu des cas où cette tuméfaction avait acquis des proportions énormes.

Le diagnostic avec une épiplocèle irréductible est quelquefois fort difficile et ne saurait être formulé d'une manière précise. La fréquence de l'épiplocèle est beaucoup plus considérable.

Traitement. — L'incision antiseptique de la tumeur doit être l'opération de choix.

b. *Hydrocèle enkystée. Kystes du cordon*. — Cette affection serait surtout fréquente chez les sujets de six à quinze ans (Malgaigne), mais elle se rencontre aussi chez l'adulte (Carron-Massidou, *Thèse de Paris*, 1884); pour Giraldès, elle serait d'origine congénitale; ce qu'il y a de congénital, ce n'est pas le kyste lui-même, mais l'anomalie du conduit vagino-péritonéal dans lequel se développe la collection.

Anatomie pathologique. — La tumeur siège dans la gaine fibreuse du cordon, au contact de ses éléments. Quelquefois la poche se continue à ses extrémités avec un cordon fibreux, vestige de la portion oblitérée du conduit vagino-péritonéal; elle peut être reliée par des adhérences aux tissus voisins.

Ordinairement mince et transparente, la membrane kystique est d'autres fois épaisse et parcourue par un réseau vasculaire. Sa sur-

face interne est lisse et unie comme une cavité sereuse, quelquefois frangée et tomenteuse (Scarpa) ou tapissée de stratifications fibreuses. En général, le liquide contenu est celui de l'hydrocèle commune, clair, citrin, albumineux; quelquefois il est filant ou coloré par du sang couleur lie de vin ou en caillots.

Dans quelques cas, il y a plusieurs tumeurs disposées en chapelet le long du cordon, ou la tumeur peut se composer de plusieurs loges isolées et communiquant entre elles.

On admet aujourd'hui que ces kystes doivent leur origine à une oblitération plus ou moins incomplète du conduit péritonéal que suit le testicule au moment de sa descente.

Giraldès les fait naître aux dépens des débris du corps de Wolf; cette théorie ne peut guère s'appliquer qu'aux kystes développés très près de l'épididyme, et s'applique mieux aux kystes de l'épididyme qu'à ceux du cordon.

Symptômes. — Dans des cas exceptionnels, la tumeur peut se développer rapidement (Carron-Massidou), avec l'appareil symptomatique de la hernie étranglée; en général, son évolution est lente et silencieuse. Quand elle siège dans le trajet inguinal, c'est une tumeur ronde, mobile, pouvant être refoulée par la pression et semblant quelquefois se réduire par le décubitus.

Dans le scrotum, c'est une bosselure siégeant à distance de l'anneau inguinal externe et du testicule, lisse, rénitente, translucide, un peu mobile le long du cordon, indépendante des téguments, ne subissant pas d'impulsion par la toux ni par les efforts. Au-dessus et au-dessous, on sent le cordon nettement distinct.

La tumeur peut être bilobée quand une partie siège dans le trajet inguinal et l'autre dans le scrotum; elle est quelquefois moniliforme, si elle se compose de plusieurs kystes superposés.

Son volume, qui est en général d'une noix, d'un petit œuf, peut être beaucoup plus considérable; le kyste coiffe le testicule et fait croire à une hydrocèle vaginale.

La transparence est surtout perçue en saisissant le cordon au-dessus et au-dessous du kyste et en le faisant saillir pendant qu'on fait tenir une lumière du côté opposé. Ce signe peut manquer quand la paroi est épaisse ou le liquide fortement coloré par du sang.

La tumeur est indolente et ne détermine ordinairement qu'un peu de gêne dans la marche et la station debout.

Elle peut se compliquer d'une *hernie* dont le sac peut prendre diverses positions par rapport au kyste.

Enfin, il y a quelquefois coïncidence d'une hydrocèle vaginale et, dans quelques cas, l'hydrocèle du cordon peut se transformer en hématoçèle, ou mieux en hydro-hématoçèle par la rupture brusque des vaisseaux de la paroi ou par transformation lente de cette paroi.

Le diagnostic est en général facile; le kyste ne peut guère être confondu qu'avec l'hydropisie d'un sac herniaire.

Traitement. — La tumeur se résout quelquefois spontanément, chez l'enfant, à la suite de simples applications de compresses alcoolisées.

Chez l'adulte, elle est traitée avec succès par la ponction suivie d'injection iodée.

B. — *Tumeurs solides du cordon.*

Les tumeurs solides du cordon sont très rares. On y a observé des *lipomes* pouvant acquérir de grandes dimensions et qui se distinguent de l'épiplocèle irréductible par la liberté des anneaux herniaires; des *myomes* ayant pour point de départ les fibres musculaires de l'épididyme et du cordon développés sous forme d'une tumeur arrondie, dure, parfois pédiculée; des tumeurs malignes qui sont des *sarcomes* ou des *cysto-sarcomes*, pouvant se prolonger dans la fosse iliaque, et des dégénérescences secondaires consécutives aux tumeurs du testicule; enfin on y a vu des *gommes syphilitiques*; le volume du cordon augmente; il s'indure, devient rigide et présente des renflements variables de nombre et de volume. Le point de départ peut être dans les veines spermatices (Tédénat) ou dans le canal déférent (Reclus).

4° *Varicocèle.*

On appelle *varicocèle* une tumeur constituée par les varices des veines spermatices. Cette affection, connue des anciens chirurgiens, a été bien étudiée par Landouzy (*Journal des connaissances médico-chirurgicales*, 1858), par Curling, par Périer (*Thèse de Paris*, 1864), par les chirurgiens militaires (Gaujot, Sistaeh), dans un grand nombre

de thèses de Paris et de Strasbourg, et par beaucoup de chirurgiens qui se sont occupés de la cure du varicocèle. Tous ces travaux ont été résumés et analysés dans les remarquables articles de Segond (*Dict. Méd. et Chirurg. pratiq.*, art. VARICOCELL) et de Reclus et Fergue (*Dict. encyclopédique*).

Étiologie. — Avant dix ans et passé trente-cinq ans, le varicocèle est rare; son maximum de fréquence est de quinze à vingt-cinq ans. D'après les statistiques de Gaujot, la proportion des hommes exemptés pour varicocèle est de 1,6 sur 1000, de 5 sur 1000 d'après les recherches d'Horteloup au bureau militaire de la Ville de Paris de 1879 à 1885. Cette affection paraît moins commune en France qu'à l'étranger : Curling a trouvé 25,4 hommes pour 1000 réformés pour le varicocèle; Bryant abaisse ce chiffre à 15 pour 1000.

La tumeur est unilatérale ou bilatérale; quand elle est unilatérale, elle siège *presque toujours à gauche* (858 pour 1000, Curling), et quand elle est double, le varicocèle *gauche* est toujours plus volumineux que le droit.

Beaucoup de causes ont été invoquées pour expliquer la fréquence et la production du varicocèle. Une condition qui domine tout réside dans une *prédisposition individuelle* et souvent héréditaire, en vertu de laquelle les veines sont exposées à devenir variqueuses. Une taille élevée, une constitution molle, un tempérament faible dans lequel le scrotum et les parois veineuses sont relâchés, constituent aussi des causes prédisposantes. Chez les sujets peu musclés en particulier, la faiblesse du crémaster favorise la production du varicocèle; une faible contraction de ce muscle ne résiste pas suffisamment à la pousse sur les veines et à la gêne de la circulation veineuse pendant l'effort abdominal et le sang s'accumule dans les veines spermatiques qu'il distend.

La chaleur qui fait pendre les téguments du scrotum est sans doute aussi une cause prédisposante; d'où la fréquence du varicocèle dans les pays chauds.

Les professions dans lesquelles les sujets doivent rester longtemps debout, comme les sergents de ville, les cabaretiers, les imprimeurs, les menuisiers, celles qui exigent de grands efforts comme chez les boulangers, favorisent la dilatation des veines spermatiques. Gaujot a démontré la fréquence du varicocèle survenant rapidement chez les jeunes recrues dont la circulation se trouve gênée par l'habillement et l'équipement, qui sont exposées à des stations debout fréquentes

et prolongées et font une série successive d'efforts répétés dans une attitude déterminée. La fixité donnée à tout le côté gauche du corps par la contraction musculaire, pour permettre les exercices du côté droit, explique la fréquence du varicocèle à gauche. Les muscles du côté gauche et notamment ceux de l'abdomen sont en état de contraction permanente et cette série de contractions répétées détermine dans les veines et en particulier dans celles du cordon gauche une stase qui finit par amener leur dilatation (Gaujot).

On a invoqué aussi des causes anatomiques pour expliquer la production du varicocèle et sa fréquence à gauche : la longueur du trajet des veines spermaticques, leur compression possible sur la branche du pubis, l'influence des valvules (Périer), l'absence de repli valvulaire à la jonction de la veine spermaticque gauche et de la veine rénale, le mode de terminaison différent des deux veines spermaticques, sont des raisons plus ou moins admises et discutées dans tous les traités classiques. Il en est de même de la compression de la veine iliaque gauche par les matières fécales accumulées dans l'S iliaque chez les sujets constipés ; la constipation, rare chez les jeunes sujets, ne paraît pouvoir agir que par l'effort qu'elle exige pour la défécation (Duplay).

Toutes ces causes attendent leur démonstration : les seules dispositions que l'on puisse raisonnablement incriminer sont, en définitive, le mode d'abouchement de la veine spermaticque gauche dans la veine rénale et la déclivité du testicule gauche, qui descend habituellement plus bas que le droit (Segond).

Enfin, on doit admettre un varicocèle *symptomatique* consécutif à la présence de tumeurs inguinales ou abdominales de toute nature, de hernies inguinales volumineuses mal contenues, à l'application défectueuse de bandages herniaires.

Anatomie pathologique. — En général, le varicocèle est partiel et plus particulièrement localisé au groupe veineux antérieur, c'est-à-dire au faisceau principal des veines spermaticques. Mais le groupe veineux postérieur ou faisceau des veines funiculaires (Périer) participe souvent à la dilatation variqueuse et pourrait même se dilater seul (Horteloup).

En outre, la dilatation peut porter d'une manière exclusive sur les veines spermaticques qui sont à la queue de l'épididyme (Doumenge, *Thèse de Paris*, 1875).

Les veines devenues variqueuses sont dilatées, allongées et flexueuses, et la dilatation porte non seulement sur les troncs principaux, mais aussi sur les veinules. Les veines testiculaires et les

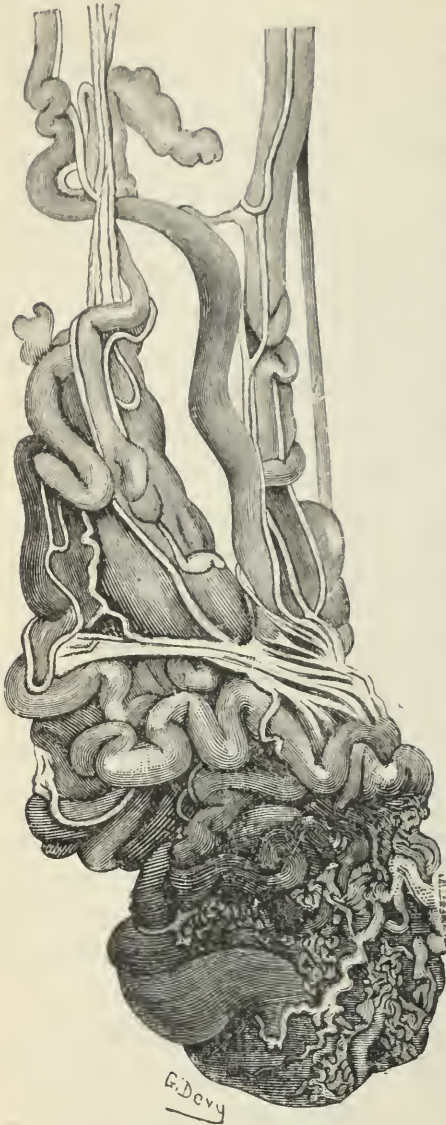

Fig. 59. — Varicocèle.

veines scrotales peuvent être elles-mêmes dilatées. Le paquet variqueux descend à une distance variable au-dessous du testicule, qui se trouve comme englobé dans la tumeur veineuse. En haut, la dilatation veineuse remonte sur le trajet du cordon jusque dans le canal inguinal et se prolonge dans la portion abdominale des veines, quelquefois dans toute la hauteur du plexus pampiniforme. Les flexuosités sont surtout accusées au voisinage du testicule, et la masse variqueuse se présente généralement sous la forme d'une pyramide dont le sommet s'engage dans le canal inguinal et dont la base élargie coiffe le testicule en le débordant plus ou moins (Curling).

Les lésions des veines spermaticques sont les mêmes que dans les varices des membres inférieurs : si le varicocèle est ancien, l'épaississement des parois veineuses est considérable et les vaisseaux restent béants à la coupe. Cet épaississement reste fort longtemps uniforme

(Périer), et ce n'est qu'à la longue qu'on observe en certains points des dilatations ampullaires avec ou sans phlébolithes dans l'intérieur des ampoules. Le sang est tantôt fluide, tantôt coagulé par places, suivant l'ancienneté et la complexité des lésions.

Histologiquement, les lésions du varicocèle sont les mêmes que celles des varices en général.

Le tissu cellulaire péri-veineux, en général souple et lâche, peut s'épaissir et s'indurer au point d'acquérir une consistance lardacée et de simuler un néoplasme surajouté aux altérations variqueuses pures et simples.

Quand le varicocèle est volumineux, et surtout s'il est développé rapidement, il est possible d'observer une *atrophie* plus ou moins prononcée du testicule, *qui est petit et mou*. L'atrophie paraît due à une espèce de cirrhose du tissu cellulaire provoquée par la congestion passive (Reclus).

Le varicocèle de la *queue de l'épididyme* varie du volume d'un pois à celui d'une grosse noix; la coupe de cette tumeur donne un aspect caverneux dû à la réunion des veines dilatées et d'une substance cellulaire amorphe dans laquelle se trouvent enroulés les vaisseaux (Doumenge).

Symptômes. — Dans des cas assez rares, surtout chez les jeunes soldats, le varicocèle peut se développer d'une manière rapide et pour ainsi dire aiguë (Gaujot), en six mois, un an ou deux ans.

En général, il est presque toujours insidieux dans ses débuts, lent dans son évolution et gênant par son volume plutôt que vraiment douloureux. Il est souvent reconnu par hasard, les malades ne se plaignant pas de sa présence; dans quelques cas, sous l'influence d'un effort ou d'un exercice violent et prolongé, il prend rapidement des proportions plus considérables.

Le volume des bourses est augmenté; la tumeur est allongée dans le sens vertical, irrégulière de forme et plus ou moins bosselée à sa surface; elle se perd en haut, du côté de l'auneau inguinal; en bas, elle descend jusqu'au fond des bourses et peut même produire un abaissement considérable de la bourse gauche et un allongement quelquefois extraordinaire du scrotum qui descend à mi-cuisse; elle a en général les dimensions d'un petit œuf; elle peut acquérir le volume du poing, d'une tête de fœtus; on l'a vue descendre jusqu'au milieu de la cuisse (J.-L. Petit). La peau est plus ou moins distendue, suivant les dimensions de la tumeur, quelquefois sillonnée de veines dilatées; elle laisse distinguer par transparence la coloration des veines turgescentes qu'elle recouvre.

A la palpation, on sent au travers du scrotum un amas de cordons

veineux, volumineux, gorgés de sang et plus ou moins enchevêtrés. On a comparé la sensation fournie par le palper de ces tumeurs à celle que donnerait soit un paquet de ficelle, soit un amas de vers de terre ou d'intestins de poulet inclus dans le scrotum.

Par la pression dans la position horizontale, la tumeur se vide de son sang et s'affaisse ; mais bientôt, malgré l'application du doigt sur l'orifice du canal inguinal, elle se reproduit de bas en haut et reprend ses dimensions primitives.

Elle diminue aussi par le froid, le repos et la position horizontale ; elle augmente dans les conditions inverses.

Les *symptômes fonctionnels* ne sont nullement en rapport avec les dimensions de la tumeur : d'énormes varicocèles peuvent n'entraîner aucune gêne, alors que de tout petits déterminent de violentes souffrances dont la cause est inconnue.

En général, il n'y a qu'un peu de gêne et une certaine lourdeur le long du cordon et jusqu'aux reins, quand la tumeur est un peu volumineuse ; à un degré de plus, il existe des douleurs véritables qui affectent souvent le caractère névralgique et s'irradient le long du cordon.

La gêne, la pesanteur et la douleur s'apaisent en général sous l'influence du repos, et s'exaspèrent sous l'influence des actes ou des attitudes qui tendent à augmenter le volume du varicocèle. La gravité des troubles fonctionnels est parfois si grande que toute occupation active devient impossible.

Les fonctions génitales s'exécutent normalement dans l'immense majorité des cas. Certains sujets, porteurs de varicocèles, sont soulagés par le coït et éprouvent ensuite une exacerbation de tous les symptômes : l'activité de la circulation et la déplétion veineuse pendant l'orgasme vénérien, favorisées par la contraction du dartos et du crémaster, puis ensuite le relâchement et la stase succédant à cette excitation, expliqueraient ces deux phénomènes différents du soulagement et de l'exacerbation des douleurs (Landouzy).¹

Enfin, Jaccoud a signalé la production d'accès gastralgiques de la plus haute intensité par réduction du sang contenu dans les veines spermatiques et sans doute par la compression consécutive du plexus solaire et du sympathique abdominal.

L'hypocondrie est quelquefois la conséquence du varicocèle.

Le varicocèle de la queue de l'épididyme est, en général, découvert

par hasard chez des vieillards et ne se traduit à l'examen que par la dureté et l'augmentation de volume de la queue de l'épididyme (Doumenge). On n'y trouve jamais la sensation de paquet de ficelle du varicocèle classique.

Dans des cas exceptionnels, on a observé la rupture des veines dilatées, à la suite d'une violence ou d'un effort, ou la phlébite spontanée des veines spermaticques pouvant simuler un étranglement herniaire.

Diagnostic. — Le diagnostic de l'affection est en général facile. Le varicocèle se distingue d'une hernie entéro-épiploïque et surtout épiploïque par sa fausse réductibilité, la tumeur veineuse se reproduisant de haut en bas malgré la pression exercée sur l'anneau.

L'hydrocèle enkystée du cordon est une tumeur plus ferme, plus tendue, quelquefois transparente, ne se modifiant pas par la pression ni par la chaleur. L'hydrocèle congénitale, qui se réduit comme le varicocèle, est fluctuante et transparente.

Guyon a attiré l'attention sur la coïncidence assez fréquente du varicocèle et des tumeurs du rein, dont il peut être symptomatique.

Le varicocèle de la queue de l'épididyme ne peut guère se diagnostiquer que par exclusion.

Pronostic. — En général et dans l'immense majorité des cas, le varicocèle est une affection bénigne dont les troubles fonctionnels sont combattus par des moyens simples et tendent à diminuer spontanément avec l'âge en même temps que les lésions variqueuses elles-mêmes tendent à disparaître sous cette influence. Second rang sous sept chefs les circonstances exceptionnelles qui peuvent aggraver ce pronostic; ce sont : 1° la rapidité d'accroissement du varicocèle et de son volume; 2° l'inaptitude à remplir un service public et la nécessité de renoncer à une carrière désirée; 3° l'hypocondrie et les perturbations mentales; 4° l'atrophie du testicule; 5° l'intensité des douleurs; 6° la coexistence d'une autre affection de la région ou d'une lésion plus éloignée tenant les varices sous leur dépendance; 7° les complications inflammatoires ou phlébite variqueuse.

Traitement. — Le plus souvent, un bon suspensoir sera le traitement palliatif par excellence du varicocèle; des ablutions froides, des vêtements larges et peu serrés, l'abstention des exercices violents, seront prescrits avec avantage.

Le traitement chirurgical n'est que très rarement indiqué et ses

indications sont fournies par les cinq premières circonstances que nous avons énumérées comme capables d'aggraver le pronostic de l'affection.

Les opérations s'adressent aux veines pour les oblitérer ou les réséquer, ou au scrotum pour en diminuer l'étendue. Cette double intervention peut être combinée avec avantage.

L'opération ordinaire consiste à combiner la résection scrotale à l'action directe sur le varicocèle et à traiter les veines par la section ou la résection entre deux ligatures, en respectant l'artère spermatique. Cette conduite, avec quelques modifications personnelles de détail, a donné en France de beaux résultats entre les mains de Guyon, d'Horteloup, de Nicaise, de Terrier, Le Dentu, etc.

En général, il suffit de faire une *large* résection du scrotum, sans toucher aux veines, pour avoir un bon résultat. Pour nous, c'est l'intervention de choix, simple et efficace.

Nous ne pouvons que renvoyer aux traités de médecine opératoire et surtout à l'article de Segond, où les divers procédés anciens et actuels sont passés en revue avec les plus grands détails.

Un des résultats les plus remarquables de l'intervention est le retour du testicule à ses dimensions et à sa consistance normales et le réveil de l'appétence génitale.

AFFECTIONS
DES
ORGANES GÉNITAUX DE LA FEMME

AFFECTIONS DE LA VULVE

I

LÉSIONS TRAUMATIQUES DE LA VULVE

Les *plaies* de la vulve ne présentent d'intérêt que si elles atteignent les *veines variqueuses* de la région, surtout chez les femmes enceintes. Dans ce cas, l'hémorragie peut être fort inquiétante et entraîner la mort. La rupture par un coup de pied de la racine du clitoris, une plaie des grandes lèvres, ont été suivies d'une hémorragie qui a amené la mort des malades en moins d'une heure. (Romain, *Thèse de Paris*, 1872.)

Les *contusions* de la vulve appartiennent surtout à l'histoire du thrombus.

Thrombus, hématome ou hématocèle de la vulve.

Cette affection, bien étudiée par Velpeau (*Dict. de méd.* en 50 vol.) et par Deneux (*Thèse de Paris*, 1850), est caractérisée par une tumeur sanguine développée dans l'épaisseur des grandes et des petites lèvres, ou dans le tissu cellulaire qui entoure immédiatement la paroi du vagin (G. Thomas).

Étiologie. — Cet épanchement sanguin est très rare en dehors de l'état puerpéral. Dans ce cas, il reconnaît pour cause une contusion, comme une chute sur le siège et un coup de pied sur la grande lèvre, une *piqûre* par un instrument pointu et quelquefois un simple effort de défécation.

Pendant la grossesse et l'accouchement, la dilatation considérable des veines des parties génitales externes constitue une cause prédisposante de premier ordre : aussi pendant la grossesse, le thrombus peut se produire spontanément ou à l'occasion de causes minimes comme les cahots d'une voiture, une quinte de toux, etc. Dans l'accouchement il est déterminé par le passage de la tête fœtale, la longue durée du travail, les opérations obstétricales ; néanmoins, c'est un accident rare qui n'est guère observé en moyenne qu'une fois sur 2000 accouchements.

Symptômes. — Dans tous les cas, l'hémorragie résulte de la rupture des bulbes du vestibule. En général le sang s'accumule dans le tissu des grandes lèvres, plus rarement dans l'épaisseur des parois vaginales et autour du vagin, et enfin, dans des cas exceptionnels, il s'infiltré dans le tissu cellulaire du bassin et à une plus ou moins grande distance dans l'abdomen. Le thrombus de la grande lèvre, forme la plus ordinaire, peut s'étendre au périnée, au mont de Vénus, le plus souvent au vagin.

Hors de l'état puerpéral, l'hémorragie est moins considérable et se limite généralement à la vulve.

La tumeur se développe d'une manière subite dans l'une des grandes lèvres, avec de violentes douleurs dues à la distension des parties. La tumeur tendue, luisante, violacée, peut en douze ou vingt-quatre heures acquérir le volume d'une tête de fœtus ; elle fait saillie à la fois du côté des téguments et de la muqueuse, qui est violacée et livide et donne lieu, soit à une extrême sensation de dureté, soit à la fluctuation, suivant la tension des tissus. L'ecchymose peut s'étendre aux fesses, au périnée, à la partie supérieure des cuisses.

Les malades accusent une sensation de corps étranger dans le vagin, du ténesme anal, de la dysurie.

Hors de l'état puerpéral, la résorption de l'hématome est assez fréquente. La rupture de la poche peut se produire d'une manière immédiate au moment même de l'accident, ou plus tard à la chute d'une escarre. Au moment de l'accouchement, l'hémorragie peut être difficile à arrêter. A l'évacuation des caillots succède l'inflammation de la poche, dans laquelle la rétention des matières peut donner lieu à des accidents septiques graves. La suppuration peut survenir d'emblée sans ouverture préalable de la collection sanguine.

Dans tous les cas, la septicémie est fortement à redouter, surtout dans l'état puerpéral.

Le pronostic du thrombus est bénin en dehors de cet état; au moment du travail, il peut causer la mort par hémorragie.

Cette terminaison a été observée 12 fois sur 22 cas (Populus, *Thèse de Paris*, 1857). Girard (*id.*, 1874) compte 24 morts sur 120 cas de thrombus, tandis que Winckel n'en signale que 6 sur 50 cas. Le pronostic varie donc beaucoup suivant les circonstances; il est moins grave depuis l'emploi des pansements antiseptiques.

Traitement. — Des applications froides et même glacées seront faites sur la vulve pendant que se produit l'hémorragie et seront remplacées les jours suivants par des compresses résolutives.

Pendant le travail, si la poche est rompue et verse le sang à l'extérieur, la meilleure conduite à tenir consiste à terminer l'accouchement d'une manière rapide pour faire cesser l'hémorragie, ou à faire le tamponnement de la poche plus largement ouverte et vidée de ses caillots.

Dès que la suppuration s'établit ou si la poche s'est ouverte spontanément à la suite d'une escarre, la collection sera largement ouverte, vidée de son contenu et pansée antiseptiquement. Un tamponnement antiseptique aurait raison de l'hémorragie si elle tendait à se reproduire à cette époque.

II

LÉSIONS VITALES ET ORGANIQUES DE LA VULVE

1° *Vulvites.*

La *vulvite* ou inflammation de la muqueuse qui tapisse la vulve a été divisée en un grand nombre de variétés qu'il nous paraît facile de réduire à deux variétés anatomiques : 1° La *vulvite catarrhale*, dans laquelle tous les éléments de la muqueuse sont envahis à peu près au même degré; 2° la *vulvite glandulaire* ou *folliculaire*, dans laquelle les éléments glandulaires de la muqueuse sont particulièrement intéressés.

La *diphthérie* peut envahir la vulve comme toutes les muqueuses :

la *gangrène* est une terminaison de certaines formes d'inflammation vulvaire; mais il nous semble mal à propos de décrire des vulvites *diphthérique* et *gangreneuse*.

A. — *Vulvite catarrhale.*

Étiologie. — La vulvite catarrhale peut être *simple* ou *blennorragique*. La vulvite *simple* se rencontre fréquemment chez les petites filles en coïncidence avec la vaginite. L'absence de soins de propreté, les fatigues, le travail de la dentition, la masturbation, le tempérament scrofuleux en sont chez les jeunes enfants les causes les plus ordinaires; les premiers rapprochements sexuels, les tentatives de viol peuvent aussi la déterminer; elle peut coïncider avec l'eczéma et le prurit vulvaires. Dans ces vulvites bénignes existe un diplocoque présentant avec le gonocoque assez de ressemblance, mais ne pouvant être confondu avec lui, parce qu'il est plus gros et surtout parce qu'il ne prend pas le Gram (M. Sée).

La vulvite *blennorragique* coïncide le plus souvent avec la vaginite et l'urétrite de même nature. Elle peut cependant quelquefois être bornée à la glande vulvo-vaginale et à son conduit, et dans ce cas elle est facilement méconnue.

La blennorragie vulvaire des petites filles, très fréquente, n'est provoquée par le viol que d'une manière tout à fait exceptionnelle; elle est due beaucoup plus souvent à un transport accidentel, à une contagion familiale déterminée par des objets appartenant à un blennorragien, draps de lit, serviettes, éponges, etc.; on en a observé une véritable épidémie déterminée par un thermomètre dans un service d'hôpital.

Dans ces cas, on trouve le gonocoque avec ses caractères spéciaux, et d'après Laborde (*Thèse de Paris*, 1896), il existerait dans plus des trois quarts des écoulements vulvaires des fillettes. Une très grande prédisposition à l'infection gonorrhéique est constituée par une scarlatine antécédente.

Symptômes. — La vulve est rouge, chaude et douloureuse; elle est le siège d'un écoulement muco-purulent verdâtre quelquefois très abondant et souvent d'odeur fétide. Ce pus irritant amène l'excoriation de la surface interne des cuisses et, même quand il

n'est pas d'origine blennorrhagique, il peut provoquer par le transport du pus des ophthalmies purulentes fort graves. La douleur est vive par suite du frottement et de la marche : parfois la miction est douloureuse et s'accompagne d'une sensation de chaleur brûlante ; le prurit est intense. Une adénite inguinale subaiguë est fréquemment la conséquence de cette inflammation.

La vulvite simple se termine en général facilement, dès qu'elle est traitée par des moyens convenables.

Parrot a décrit chez les enfants (*Revue de médecine*, 1881) une forme de vulvite qu'il appelle *vulvite aphteuse*, dans laquelle la gangrène est une terminaison fréquente. Cette affection succède, dans l'immense majorité des cas, à une maladie antérieure et le plus souvent à la rougeole. Elle débute par une éruption de vésicules demi-sphéroïdales d'un gris blanchâtre ou jaunâtre, ayant un diamètre de 1 à 4 millimètres et formées par un soulèvement de l'épiderme. Ces vésicules s'ulcèrent rapidement et donnent lieu à des ulcères arrondis, cupuliformes, qui peuvent se réunir pour former une ulcération de 1 à 4 centimètres de diamètre. Ces ulcères sont entourés de parties tuméfiées, rouges et œdématisées. A cette période d'ulcération peut succéder, faute de soins convenables, une période de gangrène. Les parties mortifiées deviennent noires, répandent une odeur fétide, et à la chute des escarres les dégâts peuvent être considérables. A cette période, les petites malades périssent souvent.

Cette affection aphteuse peut ne pas se limiter à la vulve, mais elle peut aussi envahir le périnée et le pourtour de l'anus.

Diagnostic. — Le diagnostic de la vulvite est en général facile ; la coïncidence fréquente d'une urétrite blennorrhagique permettra de reconnaître si elle est de même nature. La présence des microbes du pus blennorrhagique peut aussi fournir des présomptions. Mais ce qu'il ne faut pas oublier, c'est que la plupart des vulvo-vaginites chez les petites filles sont spontanées et sont loin de reconnaître pour cause ordinaire des tentatives de viol ou des attouchements immoraux. D'après Lawson Tait, la vulvite blennorrhagique s'accompagnerait d'un œdème de la vulve presque pathognomonique et tout à fait exceptionnel dans la vulvite simple.

Dans la vulvite aphteuse, la période d'éruption des vésicules échappe souvent à l'examen ; mais la présence des ulcérations, leur dissémination sur le pourtour de l'anus et au périnée, les conditions

dans lesquelles elles se sont développées en général à la suite d'une rougeole ne permettent guère de méconnaître cette affection qu'il est nécessaire de diagnostiquer en temps utile pour la traiter avec fruit.

Traitement. — La vulvite simple sera traitée par les grands bains, les lotions répétées avec une solution d'acide borique à 4 pour 100, l'interposition entre les parties d'un tampon imbibé de glycérine ou de vaseline phéniquée ou boriquée. Les surfaces malades pourront être touchées avec une solution de nitrate d'argent à 50 centigrammes de sel pour 50 grammes d'eau.

La vulvo-vaginite blennorrhagique doit être traitée par des lavages et des injections de permanganate de potasse, en solution à 1 pour 2000.

La médication générale tonique et antiscrofuleuse ne devra pas être négligée, surtout chez les enfants.

Le traitement par excellence de la vulvite aphteuse, grâce auquel l'affection n'arrive pas à la période de gangrène, consiste dans l'application quotidienne de poudre d'iodoforme sur les surfaces ulcérées, isolées par un bourdonnet de charpie (Parrot).

B. — *Vulvite folliculaire.*

Cette forme particulièrement décrite par Huguier consiste dans l'inflammation des follicules isolés, mucipares, sébacés ou pileux, qui siègent au pourtour de la vulve. Elle se montre surtout pendant la grossesse, par défaut de propreté, à l'occasion de fatigues, de frottements répétés; elle accompagne souvent l'eczéma chronique de la vulve.

Symptômes. — Huguier a divisé en trois parties l'évolution morbide qui se passe dans chaque follicule : dans la première période ou période d'*éruption*, des petites saillies rouges, du volume d'une tête d'épingle à celui d'un pois, se développent à la face externe des grandes lèvres et sur les petites lèvres, quelquefois au mont de Vénus, à la partie interne des cuisses et au pli génito-crural. A la deuxième période, période de *suppuration*, les petits boutons deviennent plus saillants, rougissent à leur bord et suppurent; la petite tumeur se rompt spontanément ou à la suite de grattage. L'ouverture de la petite collection laisse voir de petites ulcérations plus ou moins profondes, souvent recouvertes de croûtes.

Tous les follicules ne s'ulcèrent pas; le pus se résorbe et il reste un noyau induré qui persiste fort longtemps.

La période de *dessiccation* est marquée par la diminution de la suppuration et la cicatrisation des petits ulcères.

Cette évolution s'accompagne d'une sensation de brûlure, de démangeaison et de chaleur dans la vulve, avec augmentation de la sécrétion glandulaire; cette sécrétion peut être très irritante. La vulve peut devenir si sensible au toucher que le coït y détermine le vaginisme.

L'affection peut durer un temps indéfini, tous les follicules ne devenant pas malades en même temps; elle peut se montrer rebelle à la plupart des traitements. Gaillard-Thomas cite le cas d'une femme de soixante ans atteinte de cette affection depuis l'âge de seize ans et qui était devenue mangeuse d'opium pour remédier à l'intolérable démangeaison qu'elle éprouvait. L'affection, si elle se développe au cours de la grossesse, peut disparaître après l'accouchement.

Cette vulvite peut être quelquefois difficile à reconnaître et confondue avec une affection syphilitique. L'examen des pustules à leurs divers degrés de développement peut fournir d'utiles données pour ce diagnostic.

Le *traitement* ne diffère pas de celui de la vulvite catarrhale. Les ulcérations seront avantageusement touchées avec le crayon de nitrate d'argent, la pointe du thermo-cautère, la solution de chlorure de zinc à 5 pour 100, ou saupoudrées d'iodoforme.

2^e *Phlegmon et abcès de la glande vulvo-vaginale (bartholinite).*

La glande de Bartholin ou glande vulvo-vaginale est située de chaque côté de l'orifice du vagin, près de son tiers inférieur, en rapport en dedans avec le bulbe du vagin, en dehors avec le muscle constricteur. Son canal excréteur, long de 2 centimètres environ, débouche par un ou plusieurs pertuis dans le sillon qui sépare la face externe de la petite lèvre, à l'union du tiers postérieur avec les deux tiers antérieurs de l'entrée du vagin. De Sinéty a démontré que la glande était *diffuse* et composée d'un grand nombre de grains glandulaires disséminés sans ordre régulier; d'où la possibilité d'inflammations et de collections partielles.

Huguier a particulièrement étudié les affections de ces glandes;

Mareschal (*Thèse de Paris*, 1875), Gallard, Martineau (*France médicale*, 1880), ont complété cette étude.

Étiologie. — Les causes sont à peu près les mêmes que celles qui produisent la vulvite catarrhale, laquelle accompagne souvent la Bartholinite. Les cas aigus ne semblent pas être tous d'origine blennorrhagique; au contraire, dans les cas chroniques, on a presque toujours trouvé ce gonocoque soit pur, soit associé à d'autres microbes pyogènes et en particulier au streptocoque.

Symptômes. — Ilugnier a distingué un abcès du *conduit* et un abcès de la *glande* elle-même.

L'abcès du *conduit excréteur*, plus fréquent que celui de la glande, succède en général à une vulvite simple ou blennorrhagique. Une tuméfaction, du volume en général d'une petite noix, se développe dans l'épaisseur de la petite lèvre à l'union de son tiers inférieur avec ses deux tiers supérieurs et fait saillie du côté du vagin. La muqueuse rougit et la suppuration se fait jour à l'extérieur au bout de cinq à sept jours; le pus est blanc grisâtre, visqueux: cette ouverture spontanée a souvent ses bords taillés à pic et décollés, et peut simuler à s'y méprendre un chancre simple, et qui souvent ne peut être distingué que par l'inoculation.

L'affection se termine en général rapidement par la guérison; elle peut récidiver et se prolonger si l'ouverture de l'abcès s'oblitère ou est insuffisante.

Les abcès de la *glande vulvo-vaginale* peuvent succéder à la suppuration d'un kyste de la glande, ou l'inflammation peut se propager par le conduit jusqu'au tissu glandulaire. Ils siègent dans le parenchyme de la glande ou dans le tissu cellulaire interposé aux follicules glandulaires (Ilugnier).

L'affection débute en général d'une manière aiguë par une vive douleur avec irradiation du côté du pubis et du périnée et tuméfaction de l'une des grandes lèvres qui devient rouge, œdémateuse et tendue. Une saillie de grosseur variable se développe sur la face externe de la partie postérieure de la grande lèvre, qu'elle allonge par en bas, dans le voisinage de la fourchette. Cette saillie grossit, rougit et fait relief du côté de la face muqueuse de la grande lèvre. A la palpation, celle-ci est œdémateuse à la surface, tendue et fluctuante dans la profondeur. L'abcès ne dépasse pas en général le volume d'une noix ou d'un œuf de pigeon ou de poule.

Le pus, d'odeur fétide, s'ouvre quelquefois par plusieurs pertuis rapprochés communiquant entre eux par des trajets fistuleux. Ceux-ci peuvent persister et de temps à autre des poussées aiguës succèdent à la rétention ou à la décomposition du pus dans les culs-de-sac glandulaires. Dans quelques cas de ce genre, l'affection peut revêtir une forme chronique.

En général, tout est terminé en une quinzaine de jours. La terminaison par *résolution* est exceptionnelle.

Quelquefois, après la guérison, la glande reste indurée et se présente sous forme d'un noyau dur et résistant, situé entre la branche de l'ischion et la partie postérieure de l'entrée du vagin.

Ces abcès de la grande vulvo-vaginale sont l'origine ordinaire des suppurations de la glande lèvres, qui ne se produisent guère, en dehors de cette cause, qu'après certains furoncles ou l'érysipèle de la région. Il n'y a donc pas lieu de décrire la *vulvite phlegmoneuse* comme une affection distincte.

Le *diagnostic* de l'abcès de la glande vulvo-vaginale est facile. Il se distingue de l'abcès du conduit par le siège de la tuméfaction : l'abcès de la glande est dans la grande lèvre et fait surtout relief à la face externe ; l'abcès du conduit est près de la petite lèvre et fait relief à la face interne.

Traitement. — Tant que la suppuration n'est pas formée, le traitement consiste dans des bains répétés et l'application de cataplasmes d'amidon arrosés d'une solution boriquée.

Dès que le pus est collecté, il faut lui donner issue par une large et profonde incision ; c'est le seul moyen de prévenir les décollements et les fistules consécutives. Celles-ci doivent être quelquefois incisées et cautérisées au thermo-cautère, pour en obtenir la cicatrisation du fond vers les bords, comme dans la fistule à l'anus. Dans la suppuration chronique, le traitement par excellence consiste dans l'ablation de la glande par dissection après anesthésie par la cocaïne.

3^o Néoplasies et ulcérations vulvaires.

Nous décrivons sous ce nom l'*éléphantiasis* de la vulve et cette affection mal terminée connue sous le nom d'*esthiomène* de la vulve. Nous laisserons absolument de côté les ulcérations chan-

creuses, syphilitiques ou non, qui appartiennent plus particulièrement à l'histoire des affections vénériennes.

A. — *Éléphantiasis de la vulve.*

Cette affection, très analogue à l'éléphantiasis des organes génitaux de l'homme, se développe dans les mêmes conditions climatiques.

Les grandes lèvres sont le plus souvent atteintes; mais le clitoris, les petites lèvres, peuvent être également envahis. Les grandes lèvres hypertrophiées forment des masses volumineuses qui peuvent dépasser le volume d'une tête d'adulte et descendre jusqu'au milieu des cuisses; les tumeurs adhèrent le plus souvent par une large base aux tissus voisins et sont diffuses; quelquefois elles sont pédiculées et prennent l'aspect de véritables polypes pendant à la vulve.

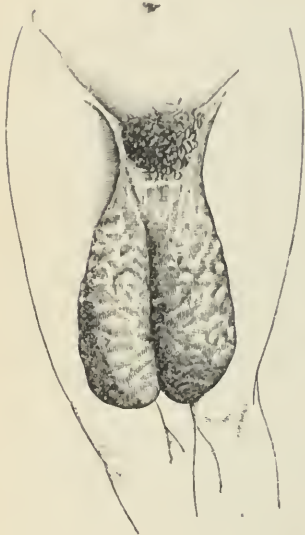

Fig. 40. — Eléphantiasis de la vulve (Vidal de Cassis.)

L'affection se développe, comme chez l'homme, avec deux formes cliniques: une forme aiguë et une forme chronique. La marche est lente, mais les malades finissent en général par succomber dans le marasme ou par plitisie pulmonaire.

L'éléphantiasis de la vulve ne sera pas confondu avec un œdème dur, un état scléreux qui est symptomatique du chancre infectant et qui persiste fort longtemps après la disparition du chancre. Cette hypertrophie scléreuse pourrait devenir le point de départ d'une tumeur éléphantiasique capable de prendre un grand développement (Collard, *Thèse de Paris*, 1877).

Le seul traitement est l'extirpation des parties hypertrophiées. Il n'est pas rare de voir survenir une récurrence après l'opération.

B. — *Esthiomène de la vulve.*

Huguier (*Mém. Acad. de médéc.*, 1849) a décrit sous le nom d'*esthiomène* de la vulve une affection chronique caractérisée par la teinte plombée ou violacée des parties, leur déformation, leur induration et épaissement, leur ulcération, destruction, hypertrophie et infiltration simultanées, de telle sorte que les orifices et les canaux qu'offre la région vulvo-anales peuvent être en même temps ulcérés, agrandis et rétrécis, ses sillons, ses replis cutanés et muqueux plus développés, épaissis, et le siège d'ulcérations et de cicatrices plus ou moins étendues et profondes, sans douleurs ni élancements, sans menace directe pour la vie, ni même pour la constitution.

Huguier lui-même n'est pas bien fixé sur la nature de cette affection complexe; les auteurs qui le suivent, A. Guérin, Bernutz, Grancher, Fiquet (*Thèse de Paris*, 1876), ont une grande tendance à la regarder comme une manifestation scrofuleuse et à en faire un lupus analogue au lupus du visage.

L'apparence de l'esthiomène peut être fournie par des affections de nature très différente (de Sinéty), et cette dénomination ne devrait plus être conservée dans le langage médical; elle serait avantageusement remplacée par le nom propre de la lésion histologique, variable suivant les cas. E. Deschamps, dans un remarquable travail (*Archives de toxicologie*, 1885), a démontré, par des observations cliniques et des examens microscopiques, que l'esthiomène pouvait être de nature épithéliomateuse, de nature syphilitique, de nature tuberculeuse; c'est donc tantôt un épithélioma, tantôt un syphilome, tantôt une tuberculose. Il est donc nécessaire de faire une distinction entre ces diverses lésions; aujourd'hui, il paraît avéré que la tuberculose paraît être la lésion du plus grand nombre de cas d'esthiomène vulvaire, qui serait considéré comme un *lupus tuberculeux*.

Enfin, dans certains cas, l'examen histologique fait avec le plus grand soin a montré des altérations comparables à celles qu'on a rencontrées dans l'éléphantiasis.

Symptômes. — Il est difficile de donner une description clinique d'ensemble de cette affection dont les lésions peuvent être si différentes.

On peut en distinguer deux espèces: 1^o la forme ulcéreuse; 2^o la

forme hypertrophique. La première appartient surtout à la tuberculose et à l'épithélioma ; la seconde à la syphilis tertiaire et aux variétés éléphantiasique et papillomatense. Sans préjuger de la nature des lésions, on peut admettre, avec Huguier :

1° Un esthiomène *superficiel, ambulante et serpiginieux*, siégeant sur le mont de Vénus, sur la face externe et l'extrémité postérieure des grandes lèvres, dans les plis génito-cruraux, sur les parties latérales et antérieure du périnée. Il comprend l'esthiomène *érythémateux*, sans tubercules et sans indurations circonscrites, analogue au lupus érythémateux de la face, et l'esthiomène *superficiel et tuberculeux*, analogue au lupus tuberculeux. Les tubercules se ramollissent et suppurent en donnant lieu à une ulcération plus ou moins étendue à bords déchiquetés ; elle peut produire des fistules du côté du rectum et de la vessie.

2° L'esthiomène *perforant*, dont le siège de prédilection est la muqueuse du vestibule, au voisinage du méat urinaire, sur la fourchette, l'extrémité inférieure du vagin, l'anus. L'ulcération, toujours progressive, est anfractueuse, irrégulière, souvent très profonde ; son évolution est très lente. La guérison peut se produire et la cicatrisation donne lieu à des cicatrices irrégulières, rougeâtres, inégales, pouvant amener le rétrécissement des orifices. Cette forme est décrite en Allemagne par Veit sous le nom d'*ulcère phagédénique* de la vulve.

3° Un *esthiomène végétant hypertrophique*, caractérisé par l'hypertrophie des parties avec épaissement et induration élastique des tissus infiltrés d'un œdème dur. Ces diverses formes peuvent se trouver simultanément sur le même sujet.

Pronostic. — Le pronostic de cette affection ne saurait être formulé d'une manière générale ; il est toujours grave et varie avec la nature des lésions. Un certain nombre de malades succombent aux progrès de leur affection ; d'autres meurent de tuberculose pulmonaire.

Traitement. — Il est inutile d'indiquer un traitement en bloc pour toutes les variétés d'esthiomène. Les ulcérations tuberculeuses, syphilitiques et cancéreuses ne peuvent se trouver bien de la même médication ; ce n'est qu'après avoir établi un diagnostic précis de la lésion qu'on peut formuler et instituer avec avantage un traitement qui devra être à la fois médical et chirurgical.

4° *Tumeurs de la vulve.*

Les tumeurs de la vulve comprennent des tumeurs *solides papillaires* et *diffuses* comme les *végétations*, des tumeurs *fibreuses* et circonscrites siégeant dans les grandes lèvres, des tumeurs *liquides* ou *kystes*, et une tumeur maligne, le *cancer* de la vulve.

En outre, on peut trouver à la vulve des tumeurs venant de l'urètre et qui ont été décrites avec les polypes de l'urètre.

A. -- *Végétations de la vulve.*

Les *végétations* sont des saillies papillaires, de véritables *papillomes*, n'ayant aucun rapport avec la syphilis; elles se développent assez fréquemment chez les petites filles et chez les femmes, à la suite de la leucorrhée et de la vulvite. Elles se manifestent de préférence chez des sujets ayant eu auparavant des verrues aux mains (Diday, Langlebert), et apparaissent assez fréquemment pendant la grossesse. Si elles existaient auparavant, elles augmentent rapidement de volume pendant la gestation, pour diminuer et quelquefois disparaître après la délivrance. Elles siègent sur les grandes et les petites lèvres, le clitoris, la fourchette, la partie interne des cuisses, des fesses, la rainure interfessière. On en a observé sur la muqueuse vaginale et sur le col de l'utérus.

Quelquefois, les végétations se présentent sous forme de petites saillies hémisphériques ou papillaires, rougeâtres, peu abondantes, disséminées à la vulve et à son pourtour; mais elles peuvent, par leur développement, devenir confluentes et former des tumeurs mamelonnées et mûriformes ayant l'aspect des choux-fleurs, pouvant acquérir des dimensions énormes, obstruer toute la vulve et devenir grosses comme une tête de fœtus.

Elles donnent lieu à l'écoulement d'un liquide d'une odeur parfois repoussante. Elles gênent les malades dans la marche et la station assise et sont, dans quelques cas, le siège d'une sensibilité excessive et de douleurs insupportables provoquées par le frottement.

La douleur et l'infection provoquées par la fétidité des liquides peuvent amener une certaine détérioration de l'état général.

Ces végétations peuvent devenir pour l'homme la source d'une

blennorrhagie d'un caractère tout particulièrement virulent (L. Tait).

Traitement. — Ces tumeurs *repullulent* avec la plus grande facilité et doivent être détruites à leur base d'implantation. Quand elles sont petites et peu nombreuses, l'attouchement répété avec l'acide acétique, l'acide chromique ou le perchlorure de fer, ou avec des poudres dessiccatives peut en avoir raison. Quand elles sont volumineuses et étendues, l'ablation doit être pratiquée à la cuiller tranchante et la surface de section sera touchée avec le perchlorure de fer ou avec le thermo-cautère, s'il ne s'agit pas de points où l'on doit redouter de cicatrice vicieuse, comme l'entrée de la vulve ou de l'urètre. Cette ablation s'accompagne d'une hémorragie toujours assez abondante.

Pendant la grossesse, les végétations ne seront traitées que si elles déterminent des phénomènes généraux ou douloureux ou si elles doivent apporter un obstacle à l'accouchement. L'intervention peut amener l'avortement :

En tout cas, elles doivent être soigneusement désinfectées avant et pendant le travail, pour ne pas devenir la source d'une infection puerpérale.

B. — *Tumeurs des grandes lèvres.*

Ces tumeurs ont été étudiées dans ces dernières années (Aumoine, *Thèse de Paris*, 1876; Duplay, *Annales de gynécologie*, 1882; Massau, *Annales de tocologie*, 1882; Amourel, *Thèse de Paris*, 1882). Elles sont surtout constituées par des *fibromes* ou des *fibro-myomes*.

Elles siègent particulièrement dans les grandes lèvres et présentent quelques variétés anatomiques; on a décrit un *fibrome dermoïde* ou *molluscum* dont le point de départ paraît être le derme ou le tissu cellulaire sous-cutané; un *fibrome aponévrotique* ou *capsulaire* (Amourel) avec prolongements du côté de la fesse ou du côté du rectum et du vagin, semblant avoir pris naissance dans une des lames fibreuses qui constituent le sac dartoïque de Broca; un *fibrome périostique*, adhérent à l'ischion, ou au pubis et à l'ischion; un *fibrome du ligament rond*, siégeant à la partie supérieure de la grande lèvre, au niveau de l'orifice externe du canal inguinal; et un *fibro-myome* dans lequel les fibres musculaires peuvent être fournies soit par la couche musculaire siégeant au-dessous de la peau de la

grande lèvre et signalée par Sappey, soit par la paroi du vagin, soit par les fibres du ligament rond (Aumoine et Duplay).

Les tumeurs fibreuses des grandes lèvres sont des productions indolentes, sans retentissement ni sur le système ganglionnaire du voisinage, ni sur la santé générale.

Leur volume, variable depuis la grosseur d'une noisette jusqu'aux dimensions d'une tête d'adulte et plus, s'accroît en général d'une manière lente et progressive. La menstruation et la grossesse peuvent parfois leur imprimer une impulsion plus rapide. Elles se présentent le plus souvent sous l'aspect de masses arrondies, polypiformes, à lobulations plus ou moins nombreuses, supportées par un pédicule commun. Le *molluscum* se présente sous forme d'une tumeur pédiculée, à surface le plus souvent ridée, molle, flasque, pendant entre les cuisses de la malade et présentant, au volume près, tous les caractères extérieurs d'un *scrotum* déshabité.

Leur consistance varie du degré de fermeté le plus accentué à une fluctuation marquée due à l'infiltration de la masse.

En général, ces tumeurs se meuvent avec une assez grande facilité sur les parties voisines.

Dans quelques cas, les téguments peuvent s'ulcérer et la tumeur devenir le siège d'une hémorragie abondante.

Enfin, la vulve et en particulier les grandes lèvres peuvent être le point de départ de *lipomes* qu'on a vus acquérir des proportions considérables.

Traitement. — Le seul traitement applicable à ces tumeurs est l'*extirpation*; celle-ci est des plus simples quand la tumeur est pédiculée; au contraire, elle peut nécessiter une dissection minutieuse quand la tumeur est profonde et présente des adhérences périostiques.

C. — *Kystes des grandes lèvres.*

Les kystes des grandes lèvres sont développés dans la glande vulvo-vaginale ou sont constitués par des collections de sièges variés décrites sous le nom commun d'*hydrocèles* de la femme.]

a. — *Kystes des glandes vulvo-vaginales.*

Ces kystes ont été particulièrement étudiés par Huguier.

Étiologie. — Anatomie pathologique. — Ces kystes peuvent se produire spontanément; ils peuvent être déterminés par les inflammations antérieures de la glande et par toutes les causes qui rétrécissent les conduits excréteurs : ce sont des kystes *par rétention*. Le kyste peut, en effet, siéger dans le canal excréteur dilaté ou dans un ou plusieurs des lobules glandulaires.

On les rencontre, comme les abcès de cette région, plus fréquemment à gauche qu'à droite, sans qu'on puisse donner de bonnes raisons pour cette localisation.

Le kyste du *conduit excréteur* est plus fréquent et devient plus considérable que le kyste de la glande; il proémine sous forme d'une tumeur arrondie du volume d'une noix et quelquefois d'un œuf de poule du côté de la vulve, dont il occupe les deux tiers inférieurs. Le sillon profond et rectiligne qui sépare la face interne des grandes lèvres de la face externe des petites lèvres a disparu vers la partie inférieure et est remplacé par une saillie. Les téguments mobiles peuvent glisser sur la tumeur. La palpation fait reconnaître la résistance de celle-ci et peut faire retrouver la glande refoulée vers la branche montante de l'ischion.

Le kyste reste en général peu de temps limité au conduit excréteur; le mucus agrandit de proche en proche les diverses ramifications, puis les granulations qui y aboutissent, et il se produit un kyste ramifié, appendiculé et de la forme la plus bizarre (Huguier).

Les kystes développés dans la *glande* même ont un siège presque constant qui se trouve aux extrémités du diamètre transversal de l'entrée de la vulve, au point d'union du tiers postérieur avec les deux tiers antérieurs de la grande lèvre. Ils peuvent se développer à différentes profondeurs, suivant qu'ils occupent des lobules superficiels de la glande ou ses lobules profonds ou accessoires.

La tumeur est généralement arrondie; sur sa face inférieure et interne passe le bord libre de la petite lèvre dont les feuilletts se sont dédoublés, sauf dans le tiers inférieur. La grande lèvre est un peu déformée dans sa partie postérieure; elle suit le contour de la tumeur, qui en même temps empiète sur l'ouverture vaginale.

Toutes les parties sont saines et glissent sur la tumeur, excepté en dedans, où la muqueuse y est adhérente (Huguier).

Par le toucher, on trouve le kyste plus haut situé et obstruant moins le vagin que dans le cas de kyste du conduit. Sa surface peut présenter des saillies dues à des granulations voisines développées, mais moins que la tumeur kystique. Celle-ci est tantôt élastique et fluctuante, tantôt dure, résistante, sans fluctuation, suivant l'épaisseur et la distention de la poche.

Les parois du kyste se composent de trois couches : la plus interne est muqueuse, la moyenne fibreuse, et l'externe n'est autre que le tissu cellulaire parenchymateux et intra-glandulaire. Ces parois sont plus épaisses et difficilement isolables, si elles ont été le siège d'une inflammation antérieure. Des vaisseaux volumineux fournis par l'artère et la veine hontense internes arrivent à la tumeur par sa partie externe et rampent dans ses parois ; l'extirpation s'accompagne toujours d'un écoulement de sang en jet.

Le kyste adhère au vagin par un tissu cellulaire dense et serré, à l'ischion par les vaisseaux, et aux muscles constricteurs du vagin et transverse du périnée ; aussi son ablation totale est difficile.

Le liquide est ordinairement clair, transparent, incolore, semblable à du blanc d'œuf, quelquefois légèrement coloré par le sang ; il est constitué par du mucus qui, dans les kystes anciens, devient aqueux et comme séreux.

Boys de Loury (*Revue médicale*, 1840) décrit sous le nom de *kystes en chapelets* des tumeurs formées par des granulations isolément dilatées. Il se forme ainsi des kystes gros comme des pois ou des grains de raisin surajoutés les uns aux autres. Enfin, la tumeur peut se développer dans les granulations *accessoires* de la glande (Huguier).

Ces diverses tumeurs sont en général indolentes et ne déterminent que de la gêne dans la marche ou dans le coït. Elles augmentent quelquefois au moment des règles ou après les rapports et peuvent même s'enflammer et suppurer. Leur évolution est fort lente et se compte par années.

Le principal élément de diagnostic est formé par la lenteur de ce développement et par le siège de la tumeur qui occupe le tiers inférieur de la vulve, tandis que les autres collections liquides en occupent surtout le segment supérieur.

En particulier, certains kystes muqueux peuvent se développer dans les canaux de Skene s'ouvrant normalement de chaque côté du méat; ils forment des tumeurs ovales, du volume d'un œuf de poule, siégeant à la partie supérieure de la grande lèvre.

Exceptionnellement, on peut observer une tumeur kystique, située dans la moitié supérieure de la petite lèvre et paraissant développée dans les restes du canal de Wolff ou canaux de Gartner; *kyste Wolf-fien*; ce kyste présente un prolongement dans la profondeur du côté de la paroi supra-latérale du vagin; sa face interne est tapissée d'un épithélium cylindrique avec ou sans cils vibratiles.

Traitement. — Dans la plupart des cas, la tumeur doit être incisée dans toute sa hauteur, vidée de son contenu et lavée soigneusement avec l'acide borique en solution; puis toute la face interne de la poche sera touchée avec le crayon de nitrate d'argent ou avec une solution de chlorure de zinc à 5 pour 100 et bourrée avec de la gaze iodoformée. La guérison sera obtenue après cicatrisation du fond vers la superficie.

On peut aussi injecter dans la poche *non vidée*, 5, 4, 6 gouttes d'une solution de chlorure de zinc au $\frac{4}{10}$ à l'aide de la seringue de Pravaz (Anger, Le Dentu). Mais l'extirpation ou l'incision sont préférables.

L'extirpation du kyste peut être faite en cas de récidence; elle est quelquefois laborieuse et peut s'accompagner d'une hémorragie assez abondante.

b. — *Kystes séreux ou hydrocèles de la femme.*

Cette affection, assez mal connue dans son siège primitif, a été l'objet de travaux de la part de Regnoli (*Archives générales de médecine*, 1865), de Brochon (*Thèse de Paris*, 1859), de Duplay (*Thèse de Paris*, 1864), de Gaillard-Thomas, de divers chirurgiens américains (*American Journal of obstetrics*, etc., 1881), et de Rubère (*Thèse de Paris*, 1885).

Anatomie pathologique. — Regnoli et un assez grand nombre d'auteurs, parmi lesquels G. Thomas, admettent que la collection séreuse se développe dans le canal de Nück, dont il persisterait des débris susceptibles de se distendre et de se remplir de liquide.

Brochon considère ces tumeurs comme des kystes et pense que

l'accumulation séreuse se fait soit entre la peau et le sac dartoïque de Broca, soit dans l'intérieur même du sac.

Duplay n'admet pas la persistance du canal de Nück et rejette l'existence de collections séreuses méritant le nom soit d'hydrocèles congénitales, soit d'hydrocèles enkystées. Il pense qu'on a donné improprement ce nom soit à des hydrocèles *herniaires avec viscères*, soit à des hydrocèles de sacs *herniaires déshabités* (*kystes pseudo-sacculaires*), soit à diverses tumeurs kystiques des grandes lèvres.

Ces kystes séreux siègent au début dans la partie supérieure de la grande lèvre, qu'ils peuvent, en se développant, envahir en totalité ; ils se présentent sous forme d'une tumeur oblongue pouvant acquérir un volume très considérable, oblique en bas et en dedans, fluctuante et transparente quand elle est assez considérable. La tumeur est irréductible par la pression. A sa partie supérieure, elle se prolonge quelquefois par un pédicule qui peut être suivi jusqu'à l'orifice cutané du trajet inguinal. Elle contient un liquide clair et limpide se reproduisant après la ponction simple ; son développement est lent et se fait en plusieurs années.

Le traitement a consisté, dans la plupart des cas, en une ponction suivie d'injection iodée, ou dans l'incision avec pansements ou injections phéniqués au cinquantième ou tamponnement à la gaze iodoformée.

D. — *Cancer de la vulve.*

Le cancer primitif de la vulve est une affection rare ; la plupart des cas connus ont été analysés par Deschamps (*Archives de toxicologie*, 1885), et plus récemment par Wassermann (*Thèse de Paris*, 1895).

D'après Lebert, l'affection s'observerait de préférence de vingt à vingt-cinq ans ; elle serait surtout fréquente après la ménopause et chez les femmes âgées (Deschamps). Les irritations de la région et surtout les manifestations syphilitiques (?) semblent pouvoir en être le point de départ ; le prurit vulvaire et le psoriasis seraient aussi une cause prédisposante.

Toutes les variétés de cancer peuvent être rencontrées à la vulve ; mais l'*épithélioma* paraît de beaucoup le plus fréquent, et en particulier l'*épithélioma pavimenteux tubulé*. On y observe aussi le *sar-*

come et sa variété mélanique. La lésion a quelquefois pour point de départ une plaque de psoriasis vulvaire.

Le début de l'affection passe en général inaperçu; la région primitivement atteinte présente la forme tantôt d'une plaque hypertrophique, tantôt d'une tumeur verruqueuse, d'un poireau. Cette tumeur s'accuse peu à peu le long des organes génitaux externes, sans déterminer autre chose que de la cuisson et des démangeaisons intenses. Le grattage provoque le plus souvent l'ulcération du néoplasme. Celle-ci sécrète un liquide qui se concrète en croûtes, s'il n'est pas trop abondant, et qui s'écoule à l'extérieur sous forme de sanie, s'il est produit en quantité. L'ulcération est rouge, terne, violacée ou grisâtre; elle repose sur une base élevée et dure et s'élève un peu au-dessus des parties voisines. Elle est souvent irrégulière, présentant des saillies bourgeonnantes et papillaires et des pertes de substance profondes et anfractueuses. Les bords sont durs, saillants, rugueux, inégaux, parsemés de bourgeons exubérants.

L'affection semble débiter le plus souvent par le clitoris ou par les grandes lèvres, et particulièrement la grande lèvre gauche, qui peut rester seule atteinte; elle siège de préférence sur la face muqueuse des grandes lèvres et l'ulcération fait surtout des progrès de ce côté. Elle peut s'étendre en dehors vers la peau du pubis, de l'aîne et de l'anus; elle franchit aussi quelquefois l'orifice du vagin, bien que le cancéroïde affecte surtout la partie supérieure de la vulve.

L'engorgement ganglionnaire inguinal survient tardivement. La marche de l'affection est assez lente et pourrait se prolonger pendant six, dix et même vingt ans (Lebert); la mort survient en général en deux ou trois ans après l'ulcération. Dans ces cas à marche lente, il est permis de se demander s'il n'a pas été fait d'erreur de diagnostic. Le mélano-sarcome progresse le plus rapidement.

Le diagnostic ne peut guère être utilement fait qu'avec l'esthiomène de la vulve; dans cette dernière lésion, l'hypertrophie des tissus, la cicatrisation par place des ulcérations, le contour plus sinueux de celles-ci, la marche plus lente de l'affection constituent des signes de haute valeur.

Le *traitement* consiste dans la large ablation des parties malades pratiquée soit avec le bistouri, soit avec le thermo-cautère; mais la récurrence est de règle, soit sur place, soit dans les ganglions inguinaux.

5° *Vaginisme.*

Le *vaginisme*, étudié par Huguiet (*Thèse de Paris*, 1854) et Borelli (*Gazette médicale des États sardes*, 1841), est devenu une affection classique depuis les travaux de Marion Sims (1861), Michon (*Bulletin de thérapeutique*, 1861), Gallard (*Union médicale*, 1861); un grand nombre de thèses et un chapitre spécial dans les traités de gynécologie lui ont été consacrés.

Le *vaginisme* est la contracture douloureuse et spasmodique de l'appareil musculaire vulvo-vaginal; l'affection est essentiellement caractérisée par une douleur et un spasme.

Étiologie. — Pathogénie. — Dans l'immense majorité des cas, la douleur produisant le spasme a pour point de départ une lésion, quelquefois insignifiante, siégeant au niveau de l'hymen, du vagin, de l'utérus, de l'urètre, du rectum, de la vessie, etc.

Pour Sims, c'est l'hymen qui est en cause ou, à son défaut, les caroncules myrtiliformes; souvent aussi une ulcération herpétique, une simple crevasse de la vulve ou du vestibule, une vaginite granuleuse, des polypes ou des ulcérations folliculaires du col, des déviations utérines, peut-être des lésions de l'ovaire (G. Thomas), sont l'origine du spasme. D'autres fois, des polypes de l'urètre, une cystite, une fissure anale, doivent être incriminés.

Quelques auteurs (Daude, *Thèse de Paris*, 1880) ont cru trouver dans une lésion spinale localisée l'origine du vaginisme.

L'affection ne se développe guère que chez des femmes nerveuses ou hystériques. Elle se produit, soit au moment des premiers rapports, soit plus tard à l'occasion des lésions que nous venons de signaler.

Tous les éléments musculaires qui entrent dans la constitution de la vulve et du vagin peuvent être le siège du spasme, mais celui-ci peut porter sur des régions distinctes et sur des muscles isolés. Le plus souvent, c'est le sphincter de la vulve qui est contracturé (*vaginisme antérieur* ou *vaginisme vulvaire*); d'autres fois, en même temps que ce muscle ou isolément, la contracture occupe surtout les muscles du périnée et en particulier le muscle transverse (Verneuil), *vaginisme profond* ou *périnéal*. Dans les cas accentués, toute la région musculaire est prise et le spasme siége dans le constricteur

du vagin, le sphincter urétral et les muscles du périnée (transverse, releveur de l'anus, sphincter de l'anus).

Sous le nom de *vaginisme supérieur*, on a décrit (Simpson, Hildebrandt, Budin) une contracture siégeant de 2 à 5 centimètres au-dessus de l'orifice vulvaire et produite par des fibres du releveur de l'anus, qui « forment des bandes contractiles sur les côtés et tout le long du vagin ». (Simpson.)

Symptômes. — Le vaginisme se compose de deux éléments, une hyperesthésie vulvaire et une contracture douloureuse. L'hyperesthésie peut exister un certain temps sans se compliquer de spasme; elle peut même quelquefois persister à l'état d'affection isolée (de Ranse). Elle est simple ou accompagnée de névralgies ou encore de prurit vulvaire.

La douleur s'exagère et le spasme apparaît au moment des premiers rapports sexuels ou plus tard avec le développement d'une des lésions que nous avons énumérées. L'orifice du vagin se ferme, opposant une barrière infranchissable au pénis ou au doigt. Le moindre contact exagérant la douleur, le spasme augmente et le sphincter de la vulve se contracte encore plus énergiquement. Si le coït peut être pratiqué, il est douloureux et redouté; le plus souvent il devient impossible.

A l'examen, le contact du doigt sur l'hymen ou sur les caroncules myrtiformes, ou sur un point de la vulve où siègent soit une vésicule d'herpès, soit une fissure, soit une excoriation, provoque la plus vive douleur et peut arracher des cris à la malade.

Tantôt le doigt ne peut pénétrer l'orifice vulvaire; tantôt au contraire, après avoir pénétré, il est arrêté dans l'intérieur du vagin et éprouve la sensation d'une véritable barre transversale correspondant exactement au trajet du muscle transverse du périnée (Verneuil); il peut même être serré plus loin encore, presque au niveau du col utérin; il est alors serré latéralement (Budin) par la contracture des fibres inférieures du releveur de l'anus.

Quand la contracture occupe tout le plancher périnéal, celui-ci donne au toucher une sensation de dureté comparable à la dureté du bois, en même temps que les tissus perdent toute leur élasticité.

La dysurie et la rétention d'urine, quelquefois des troubles de la défécation, peuvent accompagner le vaginisme. Cette affection entraîne

le plus souvent la stérilité ; elle peut céder après un accouchement ; quelquefois on l'a vue se reproduire après les couches.

Le vaginisme peut céder sans traitement ou s'améliorer facilement quand il est symptomatique d'une lésion locale bien traitée ; dans d'autres cas, la durée est illimitée et l'affection n'a aucune tendance à guérir spontanément.

Le *diagnostic* ne présente, en général, aucune difficulté ; on doit s'attacher à rechercher le diagnostic de la cause et la variété de vaginisme qui en est la conséquence.

L'hyperesthésie vulvaire simple se distingue par l'absence de contracture musculaire.

Le *pronostic* est assez sérieux ; l'affection entrave les rapports conjugaux et partant met obstacle à la conception, et le plus souvent elle ne peut guérir que par une intervention chirurgicale.

Traitement. — Le plus souvent, avant toute autre indication, les malades doivent être soumises à un traitement médical, hygiénique, reconstituant et calmant. Les bains, les douches froides, le bromure de potassium, la suppression du coït, seront conseillés avec avantage.

Le traitement *local* des éruptions, de la vulvo-vaginite, des fissures, doit être le premier employé ; les pansements au chloral et à la poudre d'iodoforme ou à la pommade iodoformée peuvent donner de bons résultats. Demarquay a préconisé de toucher le point lésé avec une solution de nitrate d'argent ou avec le crayon et de cautériser toute la muqueuse vaginale avec la solution, au cas où la lésion initiale n'a pu être découverte. Dans ces derniers temps, les succès les plus remarquables ont été obtenus par le badigeonnage des parties avec une solution de cocaïne (Cazin), et le coït a pu être pratiqué pendant l'anesthésie obtenue par cet agent.

L'excision de l'hymen ou de ses débris sera utilement pratiquée, s'ils sont le siège de l'hyperesthésie.

Dans les cas accentués, on est obligé d'avoir recours à une véritable intervention chirurgicale tout à fait analogue à celle que l'on pratique pour la fissure anale, à savoir la dilatation de l'orifice vulvo-vaginal. Cette dilatation peut s'obtenir d'une manière lente et progressive à l'aide de mèches ou de bougies de volume gradué, enduites de pommades opiacées, belladonnées ou cocaïnées. Elle doit suivre l'excision de l'hymen.

Ce procédé, long et incertain, doit être le plus souvent remplacé par la dilatation *forcée*. Celle-ci se fait sous le chloroforme, à l'aide d'un spéculum dont on écarte de plus en plus les valves de manière à opérer un véritable massage sur les parois vulvo-vaginales. Verneuil a conseillé d'appuyer fortement avec le spéculum de Sims sur la paroi postérieure du vagin, en le dirigeant profondément en arrière dans la direction du coccyx, de façon à briser la résistance du périnée.

Sims a conseillé une opération sanglante consistant : 1° à enlever aussi exactement que possible toute la membrane hymen et ses débris, et même tout point de la vulve conservant après l'enlèvement de l'hymen une sensibilité anormale; 2° à inciser largement le sphincter et tout l'orifice par une incision profonde faite de chaque côté de la ligne médiane, dirigée de haut en bas, se terminant au raphé du périnée et formant le côté d'un Y. L'incision intéresse à la fois le tissu vaginal, l'anneau vulvaire et le périnée.

L'effet de ces deux opérations est assuré par la dilatation faite avec une grosse bougie en caoutchouc ou en verre, et portée, pendant un mois, une heure ou deux, matin et soir.

Cette intervention compliquée et grave ne peut trouver son indication que fort rarement, dans des cas tout à fait rebelles à la dilatation forcée.

Pozzi a pratiqué et décrit une opération qui produit un agrandissement de la vulve et un léger renversement en dehors de la muqueuse vaginale hyperesthésiée.

6° *Déchirure ou rupture du périnée.*

Cette question a reçu dans ces dernières années d'importants développements au point de vue de la médecine opératoire. L'histoire de la périnéorrhaphie, bien étudiée en France par Verneuil (*Gazette hebdomadaire*, 1862, et *Chirurgie réparatrice, Mémoires de chirurgie*, t. I), s'est enrichie, au point de vue pratique, des travaux de J. Hue (*Annales de tocologie et Bullet. Soc. de chirurgie*, 1860) et des discussions de la Société de chirurgie (1885, 84, 85, Verneuil, Trélat, Terrillon, Monod, etc.). A l'étranger, ces ruptures ont été étudiées par Hegar et Kaltenbach dans leur gynécologie opératoire,

par Langenbeck et Simon ; en Angleterre, par West, Lawson Tait, et en Amérique, par Sims, G. Thomas, Emmet, etc.

Nous n'avons pas à étudier ici les *causes* de ces ruptures qui appartiennent à l'obstétrique ; elles se produisent, en général, au moment de l'expulsion de la tête ou dans une application malheureuse de forceps.

Pour bien comprendre le mécanisme de la déchirure et les indications des procédés opératoires, il faut se rappeler que le périnée ou *corps périnéal* de la femme représente un triangle épais et résistant dont le plan musculaire est la base et dont le sommet s'étend jusqu'au point où les parois postérieure du vagin et antérieure du rectum se réunissent.

Ce corps périnéal peut être déchiré dans ses parties superficielles et dans ses couches profondes, la rupture mettant en communication le rectum et le vagin. La déchirure commence à la fourchette près de la ligne médiane.

Gaillard Thomas ramène tous les cas à deux variétés : A. Rupture complète ; B. Rupture partielle.

Il divise ces deux variétés de la manière suivante, suivant le degré de destruction :

1^o La rupture est superficielle, porte sur la fourchette et ne comprend pas les sphincters ;

2^o La rupture s'étend jusqu'au sphincter anal, mais elle intéresse seulement les fibres périphériques de ce muscle ;

3^o La rupture du sphincter anal est complète. La cloison recto-vaginale n'est pas atteinte : il y a communication de la vulve et de l'anus ;

4^o La rupture comprend le sphincter anal et la cloison recto-vaginale ; c'est la *rupture totale* (Terrillon).

Souvent, *sans* déchirure superficielle du revêtement cutanéomuqueux, il se produit une rupture sous-muqueuse des fibres les plus internes du releveur de l'anus, et il en résulte un *affaiblissement* de la sangle périnéo-musculaire plus fâcheuse au point de vue de la statique pelvienne que certaines déchirures sanglantes.

On a signalé des ruptures rares du périnée, qui sont les *déchirures postérieures* se rapportant à une rupture de la cloison recto-vaginale seule, et une rupture *périnéale centrale*, sans lésion de la vulve. Dans ce cas, la délivrance s'est effectuée par le rectum.

Les petites déchirures de la fourchette guérissent seules et n'ont pour résultat que d'agrandir l'entrée de la vulve et de diminuer l'étendue antéro-postérieure du périnée.

Le corps périnéal ayant pour effet de soutenir les organes du petit bassin, après sa destruction, les parois vaginales ne sont plus soutenues et il se produit une hernie du vagin compliquée de cystocèle et de chute de l'utérus. Quand la déchirure complète est ancienne, il y a, en général, en même temps complication de rectocèle. A la longue se produisent les degrés les plus avancés des prolapsus génitaux.

En outre, la rupture du sphincter anal est suivie de l'incontinence des gaz et des matières fécales; si quelques-unes des fibres musculaires sont encore conservées, les gaz et les matières peuvent être quelquefois retenus quand la femme est dans un repos complet, mais ils s'échappent au moindre mouvement et au moindre effort et les matières ne peuvent être retenues dès qu'elles sont un peu liquides.

Dans la rupture complète, l'écoulement des matières fécales peut être incessant; et la chute de l'utérus et le prolapsus du rectum peuvent donner lieu à des douleurs dans le bassin et à une traction sur les ligaments utérins.

Traitement. — Après la déchirure incomplète, la cicatrisation spontanée des parties amène une guérison qui peut paraître suffisante, au moins un certain temps, tant qu'il n'y a pas de chute des parois vaginales et abaissement de l'utérus. Mais la réparation spontanée complète est impossible, même dans ces cas simples et à plus forte raison lorsque les deux orifices du vagin et du rectum n'en font plus qu'un.

On ne discute plus aujourd'hui la conduite à tenir après les déchirures *récentes* du périnée, complètes ou incomplètes. *Il doit être de règle* d'en tenter la *réunion immédiate*, à moins que les tissus ne soient tellement contusionnés ou œdématisés que cette réunion ne paraisse tout à fait impossible. Il est préférable de tenter cette réparation immédiatement après la délivrance, dès que la déchirure est constatée et alors qu'elle ne peut être infectée; mais la réunion peut encore être obtenue, quand elle est cherchée 24 heures après la production de la déchirure. Passé cette limite de temps, la conduite doit être différente. Cette pratique de la *réunion immédiate* préconisée

par Baker-Brown, Demarquay, Scanzoni, etc., donne les meilleurs résultats avec l'antisepsie actuelle; je n'ai jamais eu qu'à m'en féliciter et je la conseille fortement.

L'opération peut se faire sans chloroforme, avec des badigeonnages ou une injection de cocaïne; elle consiste essentiellement à rapprocher par la suture, entrecoupée ou continue, au crin de Florence ou au catgut, les surfaces saignantes. Le fil doit pénétrer en dehors des lèvres de la déchirure et affronter les surfaces profondément. Il est quelquefois nécessaire d'exciser de petits lambeaux détachés et flottants, voués au sphacèle ou inutiles pour la restauration. Les fissures superficielles, partant de la fissure principale et remontant vers l'une ou les deux petites lèvres, doivent être réunies par des fils superficiels.

L'application des serre-fines ne peut donner de résultats que dans la déchirure de la muqueuse de la fourchette.

Si l'opération n'a pas été faite dans les premières vingt-quatre heures, la réunion *immédiate secondaire* peut encore être tentée et

obtenue; au bout de douze à quinze jours environ après l'accouchement, après de grands lavages de la région, les bourgeons charnus seront grattés avec la cuiller tranchante à bords mousses, quelques points de la plaie granuleuse seront au besoin rafraîchis avec les ciseaux, et des points de suture seront passés comme à l'ordinaire. Cette pratique ne doit être tentée que si les bourgeons sont bien développés et vivaces, et si la femme a des suites de couches parfaitement aseptiques.

En général, le chirurgien n'est appelé à intervenir que lorsque la cicatrisation des parties s'est effectuée dans la position où les a placées la déchirure. Cette intervention doit être reculée trois à quatre mois après l'accouchement. Pendant ce temps, les tissus reprennent

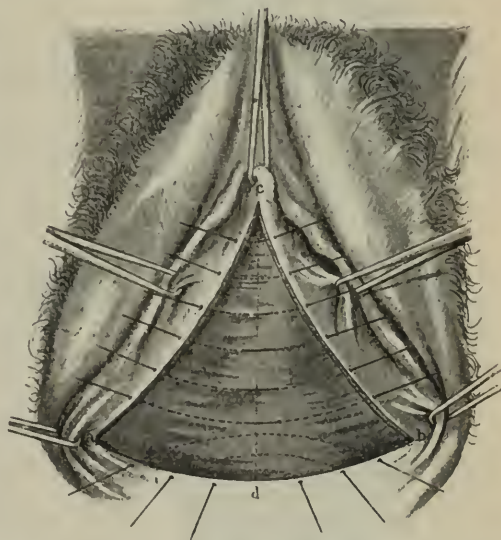

Fig. 41. — Colpo-périnéorrhaphie, procédé de Hegar.

de la solidité et la cicatrisation spontanée met les parties dans de meilleures conditions pour la réparation.

L'opération a reçu le nom *périnéorrhaphie* et consiste à aviver les lèvres de la plaie et à les réunir par la suture. Exécutée pour la première fois avec succès, au xvii^e siècle, par Guillemeau, étudiée dans un important mémoire de Roux (1824) à l'Académie des

Sciences, cette opération a reçu dans ces dernières années des perfectionnements considérables, dus à la fois aux meilleurs modes d'avivement et de suture et à l'antisepsie chirurgicale.

Tous les procédés ont pour but de remettre en contact les parties du corps périnéal séparées par la déchirure, et en particulier de rapprocher les bouts du sphincter anal divisé et de refaire la cloison recto-vaginale rompue, en un mot de constituer le périnée avec ses éléments constitutifs et de restaurer les fonctions du sphincter anal.

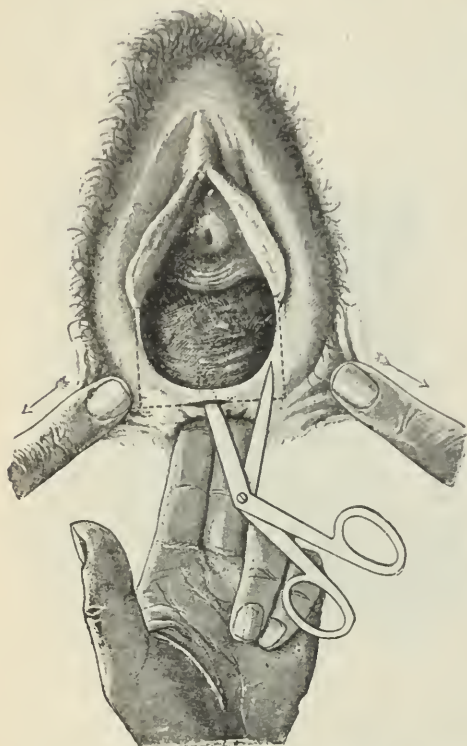

Fig. 42. — Rupture incomplète du périnée. Périnéorrhaphie. Procédé de Lawson Tait. Avivement aux ciseaux.

Les grands procédés qui se partagent aujourd'hui la faveur des chirurgiens sont le procédé *américain*, préconisé par Emmet, C. Thomas et J. Hue, et le procédé du *dédoublément*, perfectionné et prôné par Lawson Tait et Sängér. Dans le premier, l'avivement a la forme générale d'une feuille de *trèfle* ou d'un *papillon*; la suture a pour effet de rapprocher la plaie en la fronçant, comme on ferme une bourse, et de ramasser les bouts du sphincter divisés et éloignés.

Le procédé de Lawson Tait consiste dans le *dédoublément* de la cloison recto-vaginale rapidement exécuté aux ciseaux, la formation d'un lambeau muqueux vagino-rectal, refoulé par en haut et par

en bas, et l'application de sutures qui rapprochent les lèvres de la surface avivée.

Pour les détails de ces procédés et l'énumération de quelques autres moins employés aujourd'hui, nous ne pouvons que renvoyer aux traités de médecine opératoire et surtout au *Traité de gynécologie* de Pozzi, dans lequel le sujet est minutieusement exposé.

AFFECTIONS DU VAGIN

I

VICES DE CONFORMATION DU VAGIN

Les vices de conformation de l'utérus et du vagin ont été étudiés dans un travail de Le Fort, qui a résumé et analysé tous les faits connus (*Thèse d'agrégation*, 1865).

Les vices de développement du vagin peuvent tous s'expliquer par la persistance d'un état transitoire embryonnaire : le vagin se développe aux dépens de la partie inférieure des canaux de Müller, l'abord largement séparés l'un de l'autre, puis accolés et séparés seulement par une cloison, puis enfin réunis en un conduit unique par la résorption de cette cloison. Si l'un des deux tubes de Müller se développe seul, on a le vagin *unilatéral* ; si les deux sont arrêtés de bonne heure dans leur développement, on a l'*absence* du vagin ou le vagin *rudimentaire* ; si la cloison persiste dans toute son étendue, il en résulte un vagin *complètement cloisonné* ; si elle persiste dans certains points seulement, on a un cloisonnement *incomplet*.

Suivant l'étendue plus ou moins considérable des tissus unissants, il se produit un vagin incomplètement cloisonné *longitudinalement*, si la cloison persiste sur une longueur assez grande ; *transversalement* cloisonné au contraire, si la couche de tissu unissant est mince (de Sinéty).

On peut classer ces anomalies de la manière suivante (*id.*) :

1^o L'*absence* de vagin ou *vagin rudimentaire* ; 2^o les *ouvertures anormales* du vagin ; 3^o les vagins à *cloisons transversales* ; 4^o les vagins à *cloisons longitudinales* ; 5^o l'*étroitesse* du vagin.

1^o L'*absence* du vagin peut coïncider avec une absence de l'utérus. Il peut n'y avoir aucune trace de tissu vaginal intermédiaire à la

vessie et au rectum. On trouve, à la place du vagin, un cordon fibreux continu, ou fibreux à sa partie inférieure et creusé d'une cavité dans sa partie supérieure. Le plus souvent la vulve est bien conformée et l'hymen est normal; l'urètre peut être dilaté par les tentatives du coït. Il existe quelquefois un vagin *rudimentaire* représenté par un cul-de-sac de 2 à 3 centimètres de longueur.

2^o La plupart des *ouvertures anormales* du vagin doivent être probablement rapportées à une persistance du canal uro-génital. On

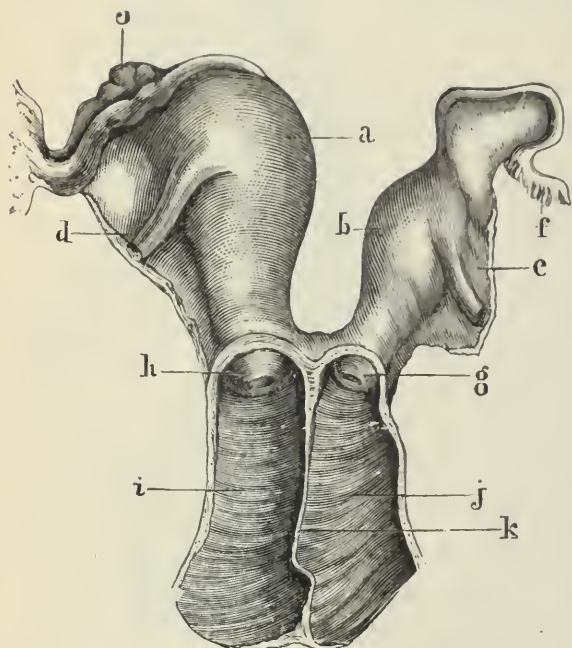

Fig. 45. — Utérus didelphe et vagin cloisonné (Ollivier). — a, segment droit; b, segment gauche; c, d, ovaire et ligament rond droit; e, f, ovaire et ligament rond gauches; g, h, col et vagin gauches; i, j, col et vagin droits; k, cloison qui sépare les deux vagins.

a vu ce conduit s'ouvrir près du rectum, très exceptionnellement dans la vessie et au-dessus du pubis.

3^o Le *cloisonnement transversal* est dû à une imperforation de l'hymen ou à une membrane en forme de diaphragme située plus ou moins haut dans le canal vaginal. La membrane dépendant de l'hymen est située à l'extrémité inférieure du vagin; celle qui résulte de la persistance sur un point de la division longitudinale embryonnaire est ordi-

nairement située plus haut, à l'union des deux tiers inférieurs avec le tiers supérieur, à 4 ou 5 centimètres de l'orifice vulvaire. Ces cloisons, en général uniques, ont été observées au nombre de trois ou quatre sur la même femme; elles sont formées de tissu fibreux et quelquefois de fibres musculaires lisses.

4^o Les vagins *doubles*, séparés longitudinalement, s'accompagnent le plus souvent d'une division semblable de l'utérus. Le vagin gauche est situé sur un plan plus antérieur que le droit. La partie infé-

ture du vagin peut être double, son extrémité supérieure étant unique. La cloison peut être interrompue sur plusieurs points et les conduits communiquent ensemble à ce niveau.

Dans une variété curieuse de cette malformation, le développement rudimentaire d'un des conduits de Müller a formé un demi-vagin, le plus souvent à droite, fermé du côté de la vulve et recevant en haut l'un des cols de l'utérus double, *vagin borgne latéral* (Pozzi). Le sang ou du pus peuvent s'accumuler dans cette poche et former un *hématocolpos* ou *pyocolpos latéral*. L'utérus peut dans ces cas être distendu par le sang ou le pus.

5° L'*étroitesse* du vagin peut résulter de cette disposition unilatérale, ou elle reconnaît pour cause un arrêt de développement ayant atteint l'organe après la naissance.

Il est nécessaire de signaler ici certaines malformations de l'utérus qui ne sauraient trouver place ailleurs et qui se rencontrent le plus souvent en coïncidence avec les malformations du vagin.

Dans des cas exceptionnels, l'utérus peut *manquer* complètement ou être *rudimentaire*; il ne se compose que de deux petites cornes, comme dans certaines espèces animales, ou est réduit à une seule petite corne (utérus *unicorne*) se continuant avec la trompe.

Une variété plus fréquente est représentée par l'*utérus double* par défaut de fusion des canaux de Müller; on distingue l'*utérus bicorne double* dans lequel la fusion a manqué sur le corps et le col; l'*utérus bicorne unicervical*, où le col n'offre plus trace de division; l'*utérus bicorne arqué*, dans lequel la bifidité ne se manifeste que par une dépression du fond de l'organe.

On peut rapprocher de ces variétés l'*utérus didelphe* (*utérus duplex*); dans cette malformation, il semble y avoir deux utérus juxtaposés; chaque segment a presque l'apparence d'un utérus complet. Tous ces faits sont particulièrement importants au point de vue de la grossesse et de l'accouchement et sont étudiés en obstétrique.

Après la naissance, l'utérus peut subir un arrêt de développement qui lui conserve les caractères de l'utérus du fœtus et de l'enfant, *utérus infantile*; le col est deux ou trois fois plus long que le corps; celui-ci est mince et comme membraneux; le plus souvent en antéflexion très marquée; la longueur totale de l'organe n'excède pas quelques centimètres; le museau de tanche est petit, conique, étroit; le

vagin, en général, court et resserré; l'aménorrhée et la stérilité sont la conséquence ordinaire de cet état.

Symptômes. — Il est facile de se représenter les divers signes et les troubles fonctionnels en rapport avec ces malformations. Ces derniers s'accusent au moment de la puberté, dans le cloisonnement transversal ou dans l'absence du vagin, par l'impossibilité de la menstruation et des rapprochements sexuels.

A chaque période menstruelle tous les troubles physiologiques de la menstruation se manifestent, sauf l'issue du sang par la vulve. Il peut y avoir de la rétention d'urine par compression de l'urètre.

A l'examen local, s'il s'agit d'un vagin rudimentaire, on voit que l'orifice est oblitéré par un tissu dense et résistant ou qu'il est représenté par un court enfoncement terminé en cul-de-sac.

Quand il y a cloisonnement, on constate la présence d'une tumeur tendue, violacée, formant saillie à la vulve, remontant dans le bassin, quelquefois au-dessus de l'ombilic, au point que l'on est tenté de croire à une grossesse. Le sang des règles s'accumulant forme une tumeur qui augmente à chaque époque menstruelle, repousse en avant l'hymen et l'applique sur l'urètre. Le palper fait sentir une tumeur abdominale plus ou moins volumineuse sur laquelle on peut distinguer une partie plus petite et plus dure qui n'est autre que le corps utérin. La cavité du corps n'est elle-même dilatée que si l'obstacle siège à la portion supérieure du vagin ou si le col est oblitéré (*hématométrie*). La dilatation peut porter sur les trompes elles-mêmes, qui peuvent être trouvées bosselées, contournées et senties comme un *boudin mou et élastique* (*hémato-salpinx*). La fluctuation peut être perçue par le toucher rectal et le palper abdominal combinés. Les douleurs vont en augmentant et prennent un caractère d'acuité excessive au moment des crises menstruelles. A ce moment des poussées de pelvi-péritonite peuvent se produire et même une péritonite généralisée peut éclater par épanchement du sang dans l'abdomen.

Le contenu de la poche est un sang épais, de consistance sirupeuse ayant l'aspect du goudron ou du raisiné; il se décompose facilement après une ponction exploratrice ou évacuatrice et donne lieu à la formation du pus ou de gaz (*physométrie*).

Quelquefois tous les accidents cessent par la rupture spontanée de la membraue.

Si l'oblitération n'est pas absolue, on n'observe que des phénomènes de dysménorrhée et le sang peut s'échapper goutte à goutte. Une cloison vaginale incomplète peut mettre obstacle à l'accouchement ou prolonger le travail ; mais le plus souvent ces cloisons se ramollissent pendant la grossesse et laissent passer le fœtus ; elles se laissent distendre ou se rompent.

Tous les accidents peuvent faire défaut dans les cas où il n'y a ni ovulation, ni menstruation ; ils peuvent ne consister qu'en de simples douleurs abdominales périodiques s'il y a une hémorragie supplémentaire par une autre voie.

Diagnostic. — Les absences du vagin, ses ouvertures anormales, sont faciles à reconnaître ; il est plus délicat de se rendre compte de la disposition et de l'épaisseur des tissus qui cloisonnent transversalement le vagin et mettent obstacle à l'écoulement des règles. Au point de vue pratique, cette question domine toutes les autres.

L'introduction d'un doigt dans le cul-de-sac vaginal et dans le rectum peut quelquefois permettre d'apprécier l'épaisseur de la cloison. Le degré de profondeur du vagin permet de préciser le siège de celle-ci ; si le vagin a conservé sa longueur normale, il s'agit probablement d'une atrésie utérine ; s'il est considérablement raccourci, c'est une atrésie vaginale.

Dans le cas de cloison incomplète siégeant haut dans le vagin et ayant permis la conception, la disposition est importante à reconnaître au moment de l'accouchement, et quelquefois difficile à distinguer de l'absence de la portion vaginale du col.

Pronostic. — Le pronostic est surtout grave dans le cloisonnement transversal, l'absence du vagin et les atrésies ou imperforations du col utérin ; outre l'obstacle à la fécondation et quelquefois aux rapports sexuels, cette anomalie peut entraîner la mort par distension exagérée de l'utérus et des trompes remplies du sang menstruel. Le sang passe dans le péritoine le plus souvent à travers une rupture des trompes ou par une hémorragie provenant de la déchirure des adhérences, à la suite de la suppression brusque de cette distension.

Traitement. — L'intervention n'est absolument indiquée que s'il y a rétention des menstrues ; si l'obstacle ne consiste qu'en une simple membrane, une incision longitudinale ou cruciale suffit dans le plus grand nombre de cas. Si les tissus interposés sont épais, il

est nécessaire de creuser un vagin artificiel. L'opération est très délicate ; elle consiste à aller chercher le col utérin, entre la vessie et le rectum, soit par dissection à l'aide du bistouri ou du thermocautère, soit par décollement avec les doigts, soit par un véritable *taraudage* fait avec l'électrolyse (L. Le Fort). Dans les divers temps, la blessure du rectum ou de la vessie est possible.

L'opération de choix consiste à procéder par dissection ou décollement le plus haut possible jusqu'au col utérin, s'il existe, et à doubler le vagin artificiel ainsi obtenu de la peau ou de la muqueuse vaginale décollée, disséquée et fixée par des points de suture. Ces vagins artificiels ont la plus grande tendance à se rétrécir grâce à la rétraction du tissu cicatriciel ; leur calibre ne peut être maintenu que par une dilatation permanente faite de préférence avec un spéculum en verre ou par un coït régulier et répété.

L'évacuation de la tumeur sanguine menstruelle à travers une cloison représentée par l'hymen non perforé ou un cloisonnement transversal siégeant plus haut, n'est pas une opération toujours bénigne ; la simple ponction ou l'incision de la membrane oblitérante ont été suivies d'accidents formidables soit de péritonite, soit d'hémorragie interne, soit de septicémie.

Aussi cette opération doit être réglée par les principes suivants : évacuation lente de la poche par ponction avec aspiration ou petite incision qui est agrandie quand l'évacuation est terminée ; antisepsie rigoureuse pendant et après l'intervention.

Dans le cas où la rétention menstruelle est produite par un rétrécissement ou une imperforation des orifices du col, les accidents seront combattus par la dilatation lente et prolongée avec la laminaire ou par la ponction du col avec un trocart. La manœuvre sera suivie de l'application d'une sonde à demeure permettant la désinfection utérine et destinée à maintenir la dilatation.

Si, malgré cette évacuation, il persiste une tumeur formée par un hémato-salpinx, s'il se produit des poussées de pelvi-péritonite à répétition ou *a fortiori* une péritonite aiguë par rupture de la trompe, il est nécessaire de pratiquer la salpingectomie par la laparotomie médiane.

II

LÉSIONS TRAUMATIQUES DU VAGIN

Les *contusions* et *plaies* du vagin sont rares en dehors de l'accouchement. On a vu une plaie du vagin par un tube de verre d'irrigateur s'accompagner d'une hémorragie abondante (Gillette), une autre se compliquer de pénétration d'une tige de bois dans la vessie (Fleury, de Clermont).

Il existe plusieurs observations dans lesquelles le vagin a été largement déchiré au moment des premiers rapports ou dans un coït brutal, la cloison recto-vaginale perforée et même le cul-de-sac péritonéal ouvert.

Le vagin peut être également perforé dans des manœuvres faites pour provoquer l'avortement, et dans ces cas le péritoine étant le plus souvent intéressé, une péritonite septique peut être la conséquence de la perforation. Une application maladroite de forceps, l'introduction brutale de la main dans une tentative de version, peuvent aussi déchirer le vagin plus ou moins largement.

L'hémorragie, la péritonite, la hernie et la gangrène des anses intestinales à travers la déchirure, la formation possible d'un anus contre nature intestino-vaginal, sont les conséquences de ces lésions vaginales ou vagino-péritonéales.

De grands lavages antiseptiques et surtout un tamponnement vaginal à la gaze iodoformée constituent le traitement par excellence des divers accidents.

Corps étrangers du vagin.

Ces corps sont extrêmement nombreux; ils sont piquants et de petit volume, comme des épingles, des aiguilles; minces et volumineux, comme des bobines, des alènes, des bouts de seringue, des morceaux d'éponge, etc. Les plus fréquents de ces corps étrangers sont les pessaires; on en a vu rester dans le vagin 2, 5, 14, 20 et jusqu'à 25 ans. Les pessaires métalliques ou en bois s'incrustent de sels calcaires et donnent lieu à des accidents de leucorrhée, de mé-

trite, à des ulcérations, à des fistules recto-vaginales ou vésico-vaginales, et à des troubles généraux septiques ou nerveux.

L'augmentation de ces corps par des incrustations calcaires peut rendre leur extraction laborieuse.

Dans quelques cas, en l'absence de commémoratifs, l'écoulement vaginal fétide, la présence de fongosités végétantes venant du col et du vagin, ont pu faire croire à une affection cancéreuse.

L'extraction des corps étrangers doit être pratiquée dès que leur présence est reconnue. Après d'abondantes injections antiseptiques, le corps sera retiré soit directement avec les doigts, soit avec des pinces appropriées, quelquefois même avec un petit forceps.

III

FISTULES VAGINALES

Les fistules vaginales comprennent :

1° Les fistules *urinaires*, dans lesquelles il y a communication entre les voies génitales et l'un des points des voies urinaires ;

2° Les fistules *fécales*, dans lesquelles une perte de substance de la cloison ano-vulvaire ou recto-vaginale établit une communication entre les deux conduits ;

3° Les fistules *intestino-vaginales* ou *intestino-utérines*, dans lesquelles l'intestin grêle ulcéré ou blessé vient s'ouvrir dans le vagin ou l'utérus, constituant une variété rare d'anus contre nature.

1° *Fistules urinaires.*

Les fistules urinaires de la femme sont des fistules *génito-urinaires*, par suite des rapports intimes qui existent entre les organes urinaires et les organes génitaux. Elles peuvent donc faire communiquer ensemble ces organes dans tous les points où ils sont en contact, et l'on conçoit facilement la possibilité de combinaisons multiples dans ces communications. La vessie peut communiquer avec le vagin (*fistule vésico-vaginale*), avec l'utérus (*fistule vésico-utérine*), à la fois avec le vagin et l'utérus (*fistule vésico-utéro-vaginale*). La communication peut s'établir entre l'urètre et le vagin (*fistule uré-*

tro-vaginale), entre l'uretère et l'utérus ou le vagin (*fistule urétero-utérine* ou *urétero-vaginale*).

Toutes ses fistules reconnaissent pour cause, dans l'immense majorité des cas, une *pression* forte et prolongée exercée par la tête fœtale dans le petit bassin pendant l'accouchement. La pression prolongée contre le pubis produit une escarre sur une partie des organes et une perte de substance à laquelle succède la fistule. Celle-ci peut être produite aussi par des instruments, *forceps*, *céphalotribes*, ayant violemment pressé le vagin contre le bassin, ou par des blessures directes dans l'ablation d'une tumeur abdominale (*hystérectomie vaginale*), ou par l'incision malheureuse d'une collection pelvienne (*colpotomie*), quelquefois par une

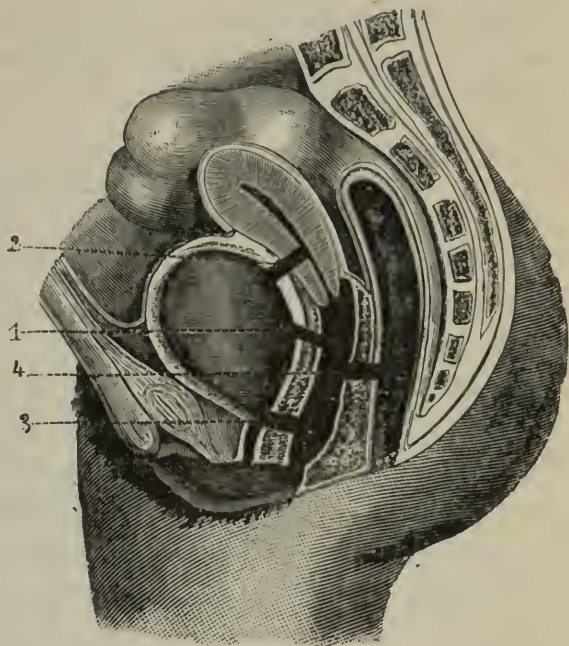

Fig. 44. — Schéma montrant les principales variétés vaginales : 1, fistule vésico-vaginale ; 2, fistule utéro-vaginale ; 3, fistule urétero-vaginale ; 4, fistule recto-vaginale.

chute sur un corps pointu. Dans certaines cystites chroniques ou crystalgies, on établit de parti pris une fistule vésico-vaginale temporaire ou permanente. L'ulcération des parois vaginales par des corps étrangers (pessaires ou objets introduits par lubricité), ou des parois vésicales par un calcul ou des corps étrangers de la vessie, peut établir une communication entre le vagin et le réservoir urinaire.

Enfin, des ulcérations *cancéreuses*, *sypilitiques*, *phagédéniques*, de la paroi vaginale, et plus rarement des *abcès* siégeant en ce point, peuvent mettre en communication la vessie et le vagin.

Les fistules génito-urinaires de la femme et particulièrement les fistules vésico-vaginales ont été l'objet d'un nombre de travaux considérables, dont l'énumération ne saurait entrer dans le cadre de cet

ouvrage. Mais il est indispensable, dans cette question, de citer quelques noms qui y sont intimement attachés, et de mettre en première ligne Jobert de Lamballe (*Traité de chirurgie plastique*, Paris, 1849), et *Traité des fistules vésico-utérines, vésico-utéro-vaginales, entéro-vaginales et recto-vaginales*, 1852), puis Marion Sims (*American Journal*, 1852), et Bozeman (1856) en Amérique, et Gustave Simon en Allemagne (1854). Le traité de Deroubaix (1870) contient d'importants documents historiques et de précieux renseignements sur la question.

A. — *Fistules vésico-vaginales.*

Les fistules vésico-vaginales font communiquer directement la vessie avec le vagin ; elles sont de beaucoup la variété la plus fréquente des fistules urinaires.

Anatomie pathologique. — Le siège de la communication anormale est très variable. La fistule peut siéger : 1^o au bas-fond de la vessie et à l'extrémité la plus profonde du vagin ; la cloison vésico-vaginale est détruite à son insertion au col de l'utérus et celui-ci peut être entamé par la perte de substance dans ses couches superficielles ; 2^o plus en avant, la perte de substance occupe le bas-fond de la vessie et la cloison vésico-vaginale proprement dite, laissant intacte l'insertion du vagin au col utérin ; 3^o plus en avant encore, elle intéresse la vessie au niveau de son col.

L'orifice fistuleux varie entre quelques millimètres et 1, 2, 3 centimètres et même plus ; les bords ne sont quelquefois représentés que par l'épaisseur de la cloison vésico-vaginale ; ils sont constitués par l'adhésion de la muqueuse vaginale et de la muqueuse vésicale. D'autres fois le pourtour de la fistule est dur, épais, calleux ; il peut adhérer aux branches ischio-pubiennes. Dans quelques cas, la destruction de la paroi vaginale est si étendue qu'il y a un vrai cloaque uro-génital (Deroubaix).

La vessie, n'étant plus distendue par l'urine, diminue souvent de capacité et la muqueuse de sa face antérieure vient quelquefois s'engager, sous forme d'un bouchon rougeâtre, à travers l'orifice fistuleux. L'urètre est quelquefois rétréci, et dans quelques cas on l'a vu oblitéré sur une partie de son étendue. Plus souvent il peut se trouver dévié.

Le vagin est en général sillonné de brides nombreuses étendues d'un côté à l'autre de la fistule ou d'une paroi du vagin à la paroi opposée. Sa capacité se trouve réduite et quelquefois il est cloisonné; il peut être tellement rétréci que l'orifice fistuleux est inaccessible au doigt et à l'œil. L'écoulement des urines et du sang menstruel peut être rendu difficile par cette disposition. Dans ces anfractuosités cicatricielles on a vu l'urine déposer des concrétions calculeuses et donner même lieu à la formation de véritables calculs.

L'une des lèvres ou les deux lèvres du col utérin sont quelquefois détruites et l'orifice du museau de tanche ne peut être découvert; le vagin finit en *infundibulum*.

Des lésions ascendantes peuvent se produire à la longue du côté des uretères et des reins.

Symptômes. — Les symptômes se réduisent à l'écoulement incessant de l'urine par la vulve, à l'inflammation de tout le conduit vulvo-vaginal, qui est rouge, excorié, de même que la partie interne des cuisses, à la présence de matières calcaires sur les bords de la fistule et dans le vagin, à une odeur urineuse exhalée par les malades. L'écoulement de l'urine peut ne pas se produire dans toutes les positions et d'une manière continue; il varie avec le siège et l'étendue de la fistule, peut cesser dans la position assise ou couchée; il augmente avec la marche et toute espèce de mouvement.

Le toucher vaginal fait le plus souvent reconnaître la perte de substance si elle est un peu considérable. L'examen avec le spéculum de Sims permet d'en reconnaître tous les détails. Une sonde métallique introduite par l'urètre se rencontre dans la vessie avec un instrument introduit par l'orifice fistuleux.

On voit l'urine sourde par celui-ci d'une manière continue ou intermittente, suivant la position que l'on fait prendre à la femme.

Dans les cas douteux où la fistule est petite et son siège indéterminé, une injection colorée poussée dans la vessie par l'urètre vient sourde goutte à goutte par la fistule et décèler sa présence.

Pronostic. — La fistule vésico-vaginale n'entraîne un pronostic sérieux que si elle est très grande, difficilement accessible ou entourée de brides cicatricielles et de tissus indurés qui en rendent la cure spécialement difficile. L'oblitération ou le rétrécissement du vagin et de l'urètre par des cicatrices sont des circonstances défavorables

Dans les cas ordinaires, la guérison est à peu près certaine après une ou plusieurs interventions.

Abandonnée à elle-même, la fistule n'a aucune tendance à la cicatrisation; elle condamne les femmes à une infirmité pénible et répugnante, et elle finit à la longue par altérer leur santé par la douleur des excoriations, la décomposition des urines et le retentissement exercé sur les reins au bout d'un certain temps (Verneuil).

Certaines ulcérations ayant succédé à l'accouchement et laissant

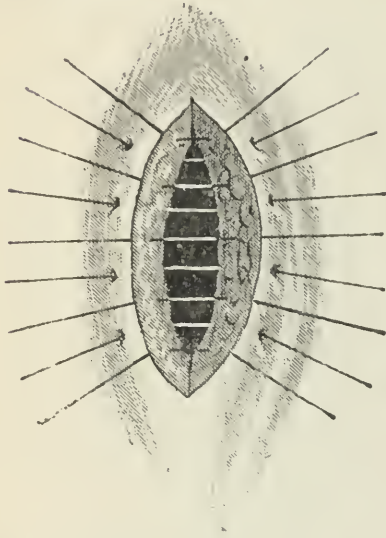

Fig. 45. — Suture de la fistule vésico-vaginale: fils profonds et superficiels, en place.

passer l'urine pendant plusieurs mois peuvent se cicatriser spontanément par bourgeonnement et adhésion de leurs parois; mais cet heureux résultat ne peut être espéré que dans les premiers mois qui suivent la formation de la perte de substance. Quand les muqueuses vaginale et vésicale se sont réunies au niveau du bourrelet épidermique cicatriciel, il n'y a plus aucune chance de voir l'orifice s'oblitérer; il ne peut que diminuer par la rétraction inodulaire des parties molles voisines.

Traitement. — La sonde à demeure, le tamponnement, la cautérisation ne peuvent donner de

résultats que pour favoriser la cicatrisation d'une ulcération vésico-vaginale ou pour obtenir l'oblitération de fistules très étroites.

Les premières tentatives de fermeture directe de ces fistules remontent à Jobert (de Lamballe); il employa d'abord l'*autoplastie* à l'aide d'un lambeau pris soit à la grande lèvre, soit à la fesse ou à la cuisse (1854), et n'obtint que de très médiocres résultats; plus tard (1845) il eut l'idée de rendre les tissus mobiles à l'aide d'incisions libératrices et de décollement, *cystoplastie par glissement*, et obtint un bon nombre de guérisons (15 sur 18). Mais la période des succès commença avec Bozeman qui, en 1858, vint faire connaître en France les résultats obtenus depuis plusieurs années en Amérique par l'*avivement direct* et la *suture*.

Le vrai traitement consiste, en effet, dans la *suture* des bords de l'orifice après *avivement*. Aujourd'hui, l'opération se fait d'après les procédés dits *américains*. Les principes de cette opération sont :

1^o l'*avivement* *oblique* des bords de la fistule du côté du vagin par une large surface s'étendant à un centimètre et même plus des bords de l'orifice, sans intéresser la muqueuse vésicale; 2^o la *suture* à points *passés* nombreux, avec des fils métalliques, ou des crins de Flo-

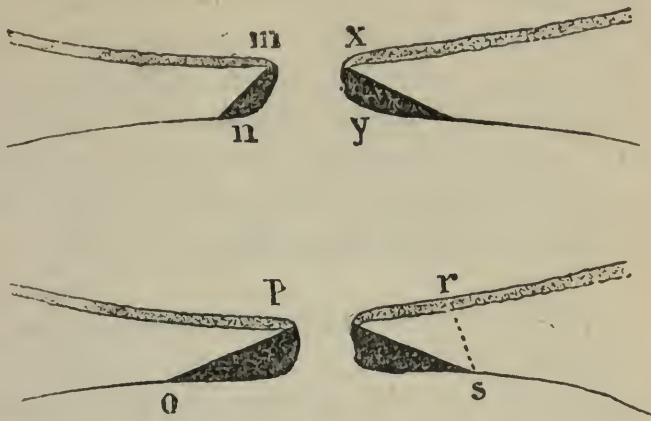

Fig. 46. — Avivement de la fistule vésico-vaginale. — *m, n*, Avivement infundibuliforme à base étroite de Simon; *x, y*, avivement conique à large base (procédé américain), épargnant la muqueuse vésicale; *p, o*, avivement, selon le procédé américain, montrant l'économie de tissu qu'elle réalise quand on avive ainsi en large surface une région cicatricielle que le procédé de Simon commanderait d'exciser selon la ligne.

rence, sans comprendre la muqueuse vésicale dans la suture. Cette opération nécessite un certain nombre d'instruments et comporte un manuel opératoire que nous ne pouvons décrire ici.

Dans les cas où les bords de la fistule sont éloignés, indurés, difficiles à rapprocher, il peut être plus avantageux de faire une *autoplastie* par *dédoublement*; la muqueuse vaginale est disséquée et séparée de la muqueuse vésicale, et après large mobilisation des tissus, les lèvres de l'orifice vésical sont réunies au catgut et celles de la plaie vaginale à la soie, au crin de Florence ou au fil d'argent.

L'avivement peut se faire aussi au thermo-cautère ou par la cauterisation à l'acide nitrique; au bout de quelques jours, les bords de la fistule recouverts de bourgeons charnus sont rapprochés par la suture ou à l'aide d'instruments spéciaux, et la réunion se fait par seconde intention (Amabile, Verneuil). Ce procédé ne doit être employé que dans des conditions tout à fait rares.

Il en est de même du traitement de la fistule par la *voie sus-pubienne*; après une incision hypogastrique, la vessie est ouverte, et

la fistule est avivée et suturée. Le procédé n'est à employer que dans les cas où la fistule ne peut être abordée par la voie vaginale.

Dans certains cas exceptionnels où la fistule ne peut être oblitérée directement, on a recours à une méthode indirecte proposée par Vidal de Cassis et préconisée par G. Simon et autres, ayant pour objet de fermer la vulve (Vidal de Cassis), et mieux le vagin, par une suture à sa partie antérieure (colpocleisis). Le vagin devient un diverticule de la vessie où s'accumule l'urine, qui est forcée de s'écouler par l'urètre. Le sang des règles s'écoule par cette même voie, sans qu'il en résulte d'inconvénient notable.

B. — *Fistules vésico-utérines.*

Dans la fistule vésico-utérine, il y a communication directe entre la vessie et l'utérus au-dessus du point d'insertion du vagin au col.

Dans ce cas, la paroi vaginale est intacte et l'urine s'échappe par l'orifice du col utérin.

Anatomie pathologique. — L'orifice vésical est le plus souvent situé sur le trigone vésical ou sur la partie moyenne du bas-fond de la vessie; l'orifice utérin est situé plus ou moins haut sur le col. Les deux orifices peuvent être séparés par un trajet d'une longueur variable qui peut représenter toute l'épaisseur de la lèvre antérieure du col. Celui-ci est le plus souvent déchiqueté et quelquefois presque complètement détruit. Au contact de l'urine il s'enflamme, se ramollit, et quelquefois est profondément ulcéré. L'utérus est souvent fixé aux organes voisins et quelquefois même à la ceinture osseuse pelvienne par des brides cicatricielles consécutives aux ulcérations.

Symptômes. — L'exploration directe peut seule faire reconnaître le siège de la fistule.

On peut faire refluer l'urine dans la vessie et la forcer à couler par l'urètre en mettant un tampon dans le col utérin.

A l'aide d'un spéculum, on peut voir l'urine ou un liquide injecté dans la vessie ressortir par l'orifice du museau de tanche. Un instrument métallique introduit dans le col peut choquer une sonde ayant pénétré dans la vessie, et quelquefois le doigt poussé dans le col peut reconnaître l'orifice fistuleux et sentir une sonde vésicale.

Le pronostic de la fistule vésico-utérine est beaucoup plus grave que celui de la fistule vésico-vaginale; le traitement de cette infir-

mité est difficile et incertain et peut donner lieu à de graves dangers.

Il consiste à inciser la lèvre antérieure du col jusqu'à ce qu'on ait atteint la fistule, à aviver les bords de celle-ci et à placer des sutures sur le col, de manière à réunir les lèvres de l'incision et de la fistule.

Si la fistule est trop élevée pour être atteinte par le chirurgien, le seul traitement à lui opposer consiste à oblitérer le col par des sutures. Le sang menstruel s'écoule alors par l'orifice fistuleux et tombe dans la vessie.

C. — *Fistules vésico-utéro-vaginales.*

La communication existe entre la vessie, la cavité utérine et le vagin. La perte de substance intéresse donc à la fois le col utérin et la partie supérieure du vagin. Le col peut être détruit dans une grande étendue; il peut n'être représenté que par un petit tubercule.

Ces fistules, qui succèdent à de larges ulcérations, sont souvent compliquées de brides et d'adhérences cicatricielles.

Quand le col est en partie intact, l'opération consiste à aviver sa lèvre antérieure et à l'appliquer contre le bord opposé de la fistule. Si la lèvre antérieure est détruite, la guérison peut être obtenue en réunissant la paroi vaginale antérieure à la lèvre postérieure du col. L'écoulement menstruel se fait alors par la vessie, dans laquelle se trouve inclus l'orifice utérin.

D. — *Fistules uréthro-vaginales.*

Elles siègent sur l'urètre et sont situées en général à moins de 5 centimètres de l'entrée du vagin.

L'écoulement de l'urine n'est pas constant et ne se produit qu'au moment d'un effort volontaire de miction.

Dans quelques cas, cette fistule complique une fistule vésico-vaginale proprement dite, et si la destruction de la paroi a intéressé le sphincter vésical, il peut persister une certaine incontinence d'urine, en dépit d'une oblitération bien réussie.

L'opération ne diffère en rien de l'opération de la fistule vésico-vaginale; elle est beaucoup plus facile et n'exige pas l'emploi de la sonde à demeure dans les cas simples. Quand la perforation urétrale est considérable, elle ne peut être bouchée que par une autoplastie.

E. — *Fistules urétéro-utérines et urétéro-vaginales.*

On distingue des fistules *urétéro-vaginales* simples, sans participation de la vessie, dans lesquelles l'uretère s'ouvre dans le vagin avant son abouchement dans le réservoir urinaire, et des fistules *urétéro-utérines*.

Les fistules urétéro-vaginales sont devenues plus fréquentes, depuis la pratique courante de l'hystérectomie vaginale. Avec une bonne technique, elles ne peuvent guère être produites au cours des manœuvres réglées de l'opération; elles sont dues le plus souvent au pincement de l'uretère par une pince appliquée d'urgence contre une hémorragie survenant pendant ou après l'opération.

Dans ces fistules, l'uretère se rétrécit au niveau de la fistule et se dilate au-dessus, au point de ressembler à une anse intestinale rétractée.

Bozeman pense que cette variété de fistule est le plus souvent consécutive à l'opération de la fistule vésico-vaginale, et recommande les plus grandes précautions pour ne pas sectionner l'uretère pendant cette opération.

Les fistules urétéro-utérines sont rares; Hegar et Kaltenbach n'en ont pu réunir que neuf exemples, dont les plus nets sont dus à Bérard, à Puech, à Freund.

La fistule siège dans la partie latérale du col, à 1 ou 2 centimètres de l'orifice du museau de tanche, et le plus souvent à gauche (6 fois sur 8 cas). Ces fistules ne sont guère qu'un cas particulier des fistules vésico-utérines ou vésico-cervicales, dans lesquelles, à la suite du travail de rétraction cicatricielle qui succède à la chute de l'escarre, l'uretère ouvert s'est fusionné au col (Pozzi).

L'extrémité *vésicale* de l'uretère, dans laquelle l'urine ne s'engage plus, présente à la longue une tendance au rétrécissement.

Signes. — La fistule *urétéro-vaginale* peut être soupçonnée quand il y a un écoulement permanent d'urine par le vagin, alors qu'il existe cependant une miction volontaire pour expulser de la vessie l'urine apportée par l'uretère sain. La quantité d'urine rendue volontairement est en moyenne égale à la moitié de la quantité normale.

Bérard a pu reconnaître une fistule *urétéro-utérine* à l'aide de

signes qui sont restés classiques. Dans le cas qu'il a minutieusement analysé : 1° l'urine s'échappait continuellement par le col utérin alors même que la vessie était vidée; 2° cette urine était beaucoup plus limpide que celle contenue dans la vessie; 3° la quantité d'urine échappée du vagin pendant deux heures était égale à celle qui s'était accumulée dans le même temps dans la vessie; 4° en pratiquant des injections colorées dans la vessie, l'urine qui s'échappait de la fistule restait limpide; 5° une sonde introduite dans l'utérus et une autre dans la vessie ne pouvaient être mises en contact.

Ces divers signes peuvent servir à distinguer la fistule urétéro-utérine de la fistule vésico-utérine.

Par la cystoscopie, on peut s'assurer que la vessie est intacte, que l'un des orifices urétéraux ne laisse pas sourdre d'urine, que la sonde urétérale ne pénètre que très peu loin dans le canal lésé.

Traitement. — Le traitement de cette variété de fistule urétéro-vaginale présente des difficultés particulières tenant à la minceur des bords de la fistule, à la petitesse du calibre de l'uretère et à l'imperméabilité possible du bout vésical de celui-ci. Les difficultés sont encore plus grandes dans le cas de fistules urétéro-vaginales consécutives à l'hystérectomie vaginale; le rétrécissement de l'uretère au niveau de la fistule, sa dilatation au-dessus et les troubles consécutifs du côté du rein compliquent l'opération et ses résultats. En outre la fistule peut siéger à une distance éloignée de la terminaison de l'uretère dans la vessie, quelquefois à plus de 5 centimètres (Bazy).

G. Simon tenta inutilement de faire la suture de la fistule après la dilatation du bout vésical de l'uretère. Des accidents graves de rétention d'urine dans le rein furent la conséquence de cette tentative.

Plus tard il proposa un nouveau procédé dans lequel on s'efforce d'abord de créer un nouvel orifice de l'uretère dans la vessie, et dans un second temps d'oblitérer par la suture la fistule vaginale.

Les procédés de traitement qui semblent devoir donner les meilleurs résultats sont ceux dans lesquels la suture du vagin est faite au-dessous de l'uretère, sans toucher à ce conduit qui se trouve refoulé dans la vessie; ces procédés ne sont applicables qu'au cas où il s'agit d'une fistule urétéro-vésico-vaginale. En se fondant sur ce principe, Trélat a eu deux succès par l'avivement *en couronne* (Schede), qui ménage au pourtour de l'orifice une assez large bandelette de muqueuse vaginale; Pozzi est arrivé au même résultat en

faisant au-devant de l'orifice une véritable autoplastie à l'aide de deux petits lambeaux pris sur la cloison vésico-vaginale et au niveau de la fistule.

La fistule urétéro-utérine ne peut être traitée que par des procédés indirects. Si le bout vésical de l'uretère est perméable, l'infirmité peut être guérie par la suture du col utérin.

Kuster avait essayé sans succès d'aboucher les uretères dans le rectum (1891); Chaput (1892) a obtenu de meilleurs résultats par l'abouchement des uretères dans les côlons; l'urine est rendue par le rectum $\frac{1}{4}$ à $\frac{1}{5}$ fois par jour.

L'opération de choix semble avoir été réalisée à la même époque par Novaro et Bazy (1892); ces deux chirurgiens eurent l'idée d'aller chercher par la laparotomie le bout de l'uretère divisé et de l'aboucher avec la vessie à laquelle il est fixé par des sutures. Bazy a donné à cette opération le nom d'*urétéro-cysto-néostomie* (Baigue, thèse de Paris, 1895).

Dans des cas rebelles, Zweifel et Credé ont fait chacun une fois avec succès l'ablation, par la voie lombaire, du rein correspondant à l'uretère fistuleux.

2° *Fistules fécales.*

Les fistules fécales sont plus rares que les fistules urinaires, vésico-vaginales ou autres.

Étiologie. — A la suite des accouchements laborieux, la communication entre le rectum et le conduit vulvo-vaginal peut s'établir par deux mécanismes : tantôt la pression prolongée de la tête détermine une escarre de la cloison recto-vaginale; tantôt et le plus souvent le périnée et la cloison ont été rompus et les téguments seuls se sont réunis en laissant une perforation au niveau de laquelle la cicatrisation a manqué.

Le forceps ou un crochet peuvent aussi faire un trou dans la cloison. Une faute de technique dans l'hystérectomie vaginale ou la colpo-cœliotomie postérieure peut être suivie de cette fistule.

Quelquefois des abcès de la cloison, des ulcérations consécutives à un rétrécissement du rectum, des ulcérations syphilitiques ou cancéreuses sont l'origine de l'affection.

Anatomie pathologique. — Le siège, la forme et les dimen-

sions de la fistule sont variables. Tantôt l'orifice siège au-dessous de l'insertion de l'hymen (*fistule recto-vulvaire*), tantôt plus ou moins haut dans le vagin (*fistule recto-vaginale*). La fistule recto-vulvaire est souvent consécutive à la rupture du périnée incomplètement cicatrisée. La fistule recto-vaginale peut siéger assez haut dans le vagin pour que le cul-de-sac péritonéal recto-vaginal ait pu être quelquefois blessé dans l'avivement des bords de la fistule.

Ces fistules sont en général étroites; on en a vu cependant qui avaient trois ou quatre centimètres d'étendue et même plus. Mais ce qui en a fait surtout l'importance, c'est la constitution des bords de la fistule; celle-ci est le plus souvent *directe* et ses bords sont en général minces et cicatriciels, formés par la réunion de la muqueuse vaginale avec la muqueuse rectale. Cette dernière fait souvent hernie dans l'orifice aux bords duquel elle adhère. Les muqueuses ont perdu leurs caractères normaux et ne sont plus guère représentées, dans les cas anciens, surtout du côté du vagin, que par du tissu de cicatrice, quand la fistule est consécutive à une déchirure du périnée.

Signes. — Diagnostic. — L'écoulement incessant ou intermittent des gaz et des matières fécales liquides ou solides par le vagin est le signe caractéristique de cette affection. L'examen direct ou à l'aide du spéculum de Sims appliqué du côté de la symphyse ou avec des écarteurs permet d'apprécier les caractères de la fistule. Dans le cas de trajet sinueux et oblique, il peut être nécessaire de faire une injection colorée dans le rectum pour voir le liquide sortir dans le vagin par l'orifice fistuleux.

Le pronostic de ces fistules est assez sérieux, à cause de la difficulté du traitement à leur appliquer.

Traitement. — Un certain nombre de ces fistules pouvant s'oblitérer spontanément, il n'est indiqué d'intervenir après leur formation que lorsqu'on est sûr qu'il n'y a plus rien à attendre du travail naturel d'oblitération.

La cautérisation peut être tentée pour les petites fistulettes à trajet oblique. Le plus souvent il faut arriver à une opération d'*anaplastie*.

L'opération par le *procédé américain*, analogue au procédé employé pour la fistule vésico-vaginale, a donné de fréquents succès, à cause du peu d'épaisseur de la cloison recto-vaginale, et du contact des matières intestinales liquides ou gazeuses avec les surfaces fraîchement avivées (Verneuil). Ce chirurgien lui préfère le pro-

cédé de *reunion secondaire*, qui imite le processus de guérison naturelle de ces fistules : dans un premier temps, il cautérise au thermo-cautère les deux lèvres de la fistule, détruit les deux muqueuses et le trajet, et au bout de douze jours, quand les surfaces sont bien granuleuses, dans un deuxième temps il les réunit par la suture (*reunion immédiate secondaire*). Pour les fistules recto-vulvaires ayant succédé à une déchirure du périnée et même pour des fistules plus élevées siégeant derrière l'insertion hyménéale à la partie inférieure du vagin, l'opération de choix me paraît être une périnéorrhaphie d'après les procédés de Simon-Hegar ou d'Emmet ou de Lawson Tait, en ayant soin de faire passer l'avivement jusque sur les bords de l'orifice fistuleux et de passer les fils en dehors de la muqueuse rectale. C'est la pratique que recommandait Trélat et que j'ai suivie dans bon nombre de cas avec succès. Avec les précautions antiseptiques et les modes de suture actuels elle donne les meilleurs résultats : la réparation du périnée met en contact de larges surfaces dont l'affrontement est facile et dont la cicatrisation se fait sans peine.

Dans ces mêmes conditions de fistule *bas* située et de périnée déchiré et aminci, on peut aussi fendre tous les tissus du périnée depuis la fistule jusqu'à l'anus inclusivement, comme dans la fistule anale, aviver les bords de la fistule et diriger la cicatrisation du fond vers la superficie (Dolbeau, Desprès, Labbé), ou reconstituer de suite le périnée par la périnéorrhaphie, comme dans la rupture complète (Ch. Monod). Cette dernière manière est bien supérieure à la cicatrisation spontanée, qui peut manquer et laisse un périnée toujours insuffisant.

Quand la fistule est *haut* située et quand le périnée est intact, il devient nécessaire de boucher la perforation recto-vaginale par une véritable autoplastie. Le Dentu, Félizet, Quenu et Second ont indiqué des procédés opératoires ingénieux sur le détail desquels nous ne pouvons insister.

3° *Fistules intestino-vaginales et intestino-utérines.*

On peut décrire sous ce nom des communications anormales établies entre l'intestin grêle et le vagin ou l'utérus (*fistules intestino-vaginales et intestino-utérines*). Ces fistules ont été l'objet d'un important mémoire de L.-H. Petit (*Ann. de Gynécologie*, 1882-1885).

Elles succèdent à l'étranglement d'une anse intestinale dans une rupture de l'utérus ou du vagin, à un phlegmon propagé du bassin et qui détermine l'adhérence de l'intestin aux organes génitaux, ou à l'ouverture d'une grossesse extra-utérine dans l'intestin et le vagin, ou à l'ulcération d'un cancer de l'utérus propagé au tube digestif. Quelquefois, elles sont la conséquence d'une opération pratiquée par la voie vaginale.

Le plus souvent la communication s'établit entre l'iléon et quelquefois l'S iliaque et le vagin ou l'utérus, dans le cul-de-sac vaginal postérieur ou la paroi postérieure de l'utérus. Le point où se fait l'abouchement est en général entouré par des adhérences péritonéales qui sont le résultat d'une ancienne para-métrite. Assez fréquemment, on observe la rétraction et même l'oblitération du bout inférieur de l'intestin.

L'examen direct de la fistule avec des spéculums appropriés, la nature des matières qui s'écoulent par l'orifice fistuleux, le passage de liquides colorés infectés dans le rectum ou de substances introduites par la bouche, permettent, en général, de reconnaître la présence et le siège de la fistule. La majorité ou la totalité des matières peuvent passer dans le vagin : il existe un véritable *anus contre nature vaginal*.

Le principal danger de cette variété de fistule intestinale est l'insuffisance de l'alimentation quand l'orifice siège haut sur l'intestin. Quand la fistule, d'origine chirurgicale, intéresse le rectum ou l'iliaque, le plus souvent elle diminue peu à peu et finit par s'oblitérer spontanément.

Le traitement varie avec les cas ; on a employé la cautérisation des bords de l'orifice, la suture après destruction de l'éperon ou après avivement, la laparotomie avec résection circulaire en suture de l'intestin ou entéro-anastomose. Ces derniers moyens peuvent seuls être mis en œuvre s'il s'agit d'une fistule intestino-utérine.

Le traitement palliatif comprend, outre les soins de propreté et les moyens médicaux, l'oblitération du vagin par la méthode de Simon, après création d'une fistule recto-vaginale.

IV

INFLAMMATIONS DU VAGIN. — VAGINITES

Les vaginites sont *aiguës* ou *chroniques*; ces formes peuvent toutes deux apparaître d'emblée ou être la conséquence l'une de l'autre. Au point de vue des causes, elles sont divisées en *vaginite simple* et *vaginite blennorrhagique*, pouvant donner lieu l'une et l'autre à des formes anatomiques variées, — *vaginite granuleuse*, *vaginite gangreneuse*, *vaginite disséquante* ou *phlegmoneuse*.

Au point de vue clinique, la vaginite simple et la vaginite blennorrhagique sont presque entièrement confondues et peuvent être décrites ensemble; les formes rares que nous avons signalées seront décrites comme des variétés et des complications de la vaginite simple.

Étiologie des vaginites. — La vaginite simple existe parfois à l'état primitif; le plus souvent, pour Gaillard Thomas, elle est produite par les caractères virulents du liquide qui s'échappe de l'utérus.

Dans le premier cas, elle reconnaît les mêmes causes que la vulvite, et se développe spécialement chez les sujets scrofuleux, arthritiques et chlorotiques; l'impression du froid, les premiers rapprochements sexuels, la masturbation, la menstruation, la grossesse, les corps étrangers du vagin, etc., en sont les causes locales ordinaires. Dans le second cas, les métrites chroniques, les hypertrophies du col, le cancer du col, en sont le point de départ. Toutes ces causes ne peuvent être considérées que comme prédisposantes ou déterminantes; l'infection elle-même est due à la présence des microbes de toute sorte siégeant normalement dans le vagin ou venant du dehors. Sous l'influence de ces causes, les microbes acquièrent une virulence nouvelle ou la muqueuse vaginale se trouve dans un état spécial de *réceptivité* et l'infection se déclare.

A l'état normal, le vagin contient des saprophytes et des microbes pathogènes, auxquels peuvent s'ajouter les staphylocoques blanc et doré, le streptocoque et le coli-bacille.

La vaginite blennorrhagique est essentiellement provoquée par le contact du pus blennorrhagique soit directement dans le coït, soit à la suite d'une urétrite blennorrhagique. Il paraîtrait que le gonococcus

de la blennorrhagie n'envahit pas primitivement le vagin, mais qu'il se cantonne d'abord dans le col (Bumm) ou dans l'urètre, dont les épithéliums sont moins résistants. Cependant, dans des cas où l'épithélium vaginal est moins résistant, comme pendant la grossesse, ou chez des femmes blondes, à peau fine, le gonocoque peut directement se fixer sur le vagin; on a pu constater des cas non douteux de vaginite aiguë, à gonocoques, sans urétrite (Finger).

La grossesse et certaines maladies intercurrentes comme la scarlatine provoquent une prolifération excessive des gonocoques chez des sujets dont l'infection paraissait éteinte.

Caractères anatomiques. — La muqueuse vaginale est quelquefois seule enflammée; et même, surtout dans la blennorrhagie, l'inflammation peut se cantonner dans un des replis ou des culs-de-sac du vagin; d'autres fois l'inflammation s'est propagée à la vulve, à l'urètre, aux glandes vulvo-vaginales, à la muqueuse utérine. Cette propagation variée se fait surtout dans la vaginite blennorrhagique.

La muqueuse est rouge, vascularisée, rugueuse, tuméfiée; elle présente quelquefois des saillies confluentes dues à une hypertrophie des papilles normales (*vaginite granuleuse*) ou à une infiltration d'amas de petites cellules dans le tissu sous-papillaire. Il peut même se développer de véritables *pustules* dont la rupture donne lieu à de petites ulcérations superficielles (*vaginite ulcéreuse*). Cette vaginite granuleuse, décrite d'abord par Ricord et Deville, est généralement la conséquence de la grossesse; mais elle peut s'observer aussi dans la vaginite simple et spécifique.

Dans une variété plus rare, au moment de la période menstruelle ou à la suite d'injections astringentes, on constate l'expulsion de lambeaux assez étendus formés par la desquamation de l'épithélium pavimenteux du vagin, soit par plaques, soit sous forme d'un moule complet du canal (*vaginite exfoliante*, Cohnstein), comme dans la dysménorrhée membraneuse.

D'autres fois l'inflammation peut s'étendre à tout le tissu sous-muqueux du vagin, qui entre en suppuration, *péri-vaginite phlegmoneuse* ou *disséquante*. Pozzi pense que, dans ce cas, il s'agit d'une variété de cellulite du petit bassin; enfin, sous l'influence de certaines causes, surtout de la puerpéralité, on voit se développer des vaginites *gangreneuses*.

Dans la vaginite *chronique*, la muqueuse n'est plus rouge, mais

elle prend une couleur violacée, livide; elle présente par places des excoriations de profondeur et de dimensions variables, et des granulations siégeant le plus souvent sur la paroi antérieure.

La vaginite chronique est quelquefois suivie d'un ramollissement de la muqueuse ou du tissu conjonctif sous-muqueux, qui peut amener un prolapsus du vagin dans sa paroi antérieure ou dans sa circonférence.

Winckel (1871) et Zweifel (1881 et 1886) ont décrit sous le nom de *colpohyperplasie kystique* et de *vaginite emphysémateuse* une variété rare de vaginite chronique, spéciale aux femmes enceintes et que l'aspect de ses lésions a fait confondre avec la production de kystes superficiels.

D'après Winckel, il pourrait se faire, pendant la grossesse, une production de nombreux kystes agglomérés et saillants sur la muqueuse épaissie et siégeant le plus souvent dans la partie supérieure du vagin. Le volume de ces kystes ne dépasse guère celui d'un grain de chènevis ou d'un pois. Quelques-uns ont un contenu gazeux et se vident par une piqûre en produisant le bruit caractéristique de l'air s'échappant par un petit pertuis. Cet état cesse le plus souvent avec la grossesse.

Il ne s'agit pas d'une production véritable de kystes, mais du développement de gaz dans les mailles du tissu conjonctif (C. Ruge) enflammé; de sorte que cette lésion appartient surtout à l'histoire de la vaginite de la grossesse.

Symptômes. — Si l'inflammation est très intense, qu'il s'agisse d'une vaginite simple ou blennorragique, les grandes lèvres sont gonflées et distendues; la muqueuse vaginale est rouge, chaude, couverte de pus; elle présente des ulcérations folliculaires ou des saillies papillaires et saigne facilement; l'introduction du doigt et à plus forte raison du spéculum est douloureuse.

Le vagin est le siège d'un écoulement leucorrhéique abondant, quelquefois d'une odeur fétide, verdâtre, tachant fortement le linge et déterminant des excoriations sur les parties voisines de la vulve. On peut trouver dans ce liquide le microbe de la blennorragie et c'est le seul signe, à proprement parler, qui permette de différencier de la vaginite aiguë simple la vaginite blennorragique.

Les malades accusent une sensation de prurit, de chaleur et de brûlure dans le vagin, et de douleur et de pesanteur au périnée; elles

ont des envies fréquentes d'uriner, quelquefois du ténésme anal et du vaginisme. Des douleurs violentes expulsives peuvent se faire sentir dans le vagin.

L'urétrite et l'inflammation des glandes vulvo-vaginales sont des complications fréquentes, surtout dans la vaginite blennorrhagique; la première se traduit par la fréquence et la douleur des mictions.

Dans la blennorrhagie, il peut aussi se déclarer une métrite du col, et exceptionnellement on a vu l'inflammation se propager au péritoine par les trompes de Fallope et déterminer une péritonite grave, quelquefois mortelle.

Assez souvent, dans les formes aiguës, les ganglions de l'aîne sont engorgés et douloureux et peuvent même suppurer.

La vaginite aiguë simple ou blennorrhagique, bien traitée, peut guérir en trois ou quatre semaines; elle peut passer à l'état chronique ou sommeiller à l'état lent; sous une influence banale, elle peut passer de nouveau à l'état aigu et dans la puerpéralité devenir le point de départ d'une infection septique.

Le pronostic de la vaginite blennorrhagique s'est notablement aggravé depuis les notions nouvelles de la propagation facile à la muqueuse utérine et à celle des trompes. Les douleurs abdomino-pelviennes qui accompagnent souvent la blennorrhagie aiguë témoignent de l'extension de l'infection à ces parties, et bon nombre de salpingites n'ont pas d'autre point de départ qu'une blennorrhagie aiguë ou chronique.

Diagnostic. — Le diagnostic est en général facile; il est plus délicat de savoir s'il s'agit d'une vaginite simple ou blennorrhagique; la coïncidence d'une urétrite dans ce dernier cas constitue une forte présomption en faveur de la blennorrhagie. Les écoulements leucorrhéiques venant du col sont *alcalins*, tandis que ceux qui sont fournis par le vagin et la vulve sont toujours *acides*.

Traitement. — La vaginite aiguë simple ou spécifique sera, dans la période franchement inflammatoire, traitée par de grands bains prolongés et des injections chaudes d'eau de pavot ou de graines de lin additionnées d'acide borique en solution à 4 pour 100 et répétées toutes les cinq ou six heures.

Les symptômes très douloureux seront calmés par l'opium à l'intérieur ou l'addition de quelques gouttes de laudanum dans le liquide des injections.

Plus tard, après la chute de la période aigue, on a recours avec succès aux injections astringentes ou parasitocides; l'acide phénique, l'hydrate du chloral, le sublimé, le tanin, le sulfate de zinc, seront prescrits en injections répétées trois fois par jour. Les attouchements de la muqueuse avec une solution de nitrate d'argent au 1/50, renouvelés tous les trois ou quatre jours, l'insufflation de poudre d'iodoforme, l'introduction de suppositoires vaginaux iodoformés ou de tampons imbibés de glycérine et de tanin ou contenant de l'alun en poudre, ou de cellulose au sublimé enfermée dans des sachets de mousseline, sont des moyens recommandables.

Dans la vaginite blennorragique, le traitement par excellence consiste dans les injections répétées de permanganate de potasse à 1 pour 2000.

La *vaginite chronique* ou *leucorrhée vaginale* succède à la vaginite aiguë simple ou spécifique ou s'établit quelquefois d'emblée sans être précédée de la période inflammatoire. Fournier décrit une vaginite chronique, *herpétique*, précédée généralement d'éruptions dartreuses sur différentes parties du corps et principalement sur la région génitale externe.

Quand elle succède à une vaginite blennorragique, elle peut se cantonner dans les culs-de-sac vaginaux ou dans les conduits des glandes vulvo-vaginales; d'où la contagion possible par le coït, alors que le reste de la muqueuse vaginale paraît sain.

La vaginite chronique se traduit spécialement par la nature et l'abondance de l'écoulement. Celui-ci peut présenter un aspect variable: il est tantôt à peine coloré ou faiblement teinté de jaune; tantôt plus ou moins purulent, comme dans la forme aiguë.

D'après Næggerath, cité par G. Thomas, les femmes qui sont atteintes de vaginite chronique blennorragique ou gonorrhée latente sont exposées à des inflammations péri-utérines aiguës et chroniques, à la salpingite, à l'ovarite et au catarrhe des organes génitaux. Elles deviennent rarement enceintes, ou, si la grossesse survient, elle se termine par un avortement.

Ce côté de la question, aujourd'hui exact dans un bon nombre de cas, assombrit singulièrement le pronostic de la vaginite chronique latente. D'une manière générale, l'affection est très rebelle, à cause de ses localisations multiples et des difficultés que celles-ci opposent au traitement.

Celui-ci ne diffère pas du traitement de la période non inflamma-

toire de la vaginite aiguë; il devra souvent être combiné avec le traitement général reconstituant, les malades étant en général des anémiques ou étant devenues anémiques du fait de l'affection.

V

TUMEURS DU VAGIN

Les tumeurs du vagin comprennent des tumeurs liquides ou *kystes* et des tumeurs solides.

a. — *Kystes du vagin.*

Les kystes du vagin, d'abord étudiés par Hugnier en 1847, ont été de nouveau l'objet de travaux importants dans ces dernières années de la part de A. Guérin (1864), de Winckel (*Arch. f. Gyn.*, 1871), d'Eustache de Lille (*Archives de tocologie*, 1878), de Max Gräfe, de Sweifel, de Lebedeff (cités in *Revue d'Hayem*, 1885), de Thalinger (*Thèse de Paris*, 1885) et de Poupinel (*Revue de chirurgie*, 1889).

Étiologie. — Ces kystes sont assez rares; ils ont été observés à tous les âges et dans toutes les conditions, sur des femmes vierges et sur des enfants nouveau-nés (de Sinéty). On a accusé de leur production la grossesse et l'accouchement, les blessures, les piqûres de la cavité vaginale, les frottements exercés dans le coït sur la paroi vaginale antérieure.

Anatomie pathologique. — Hugnier, A. Guérin, Eustache divisent les kystes, suivant leur siège, en *superficiels* et *profonds*. D'après Hugnier et plus récemment d'après Spreuchen (1882), ils auraient pour point de départ les follicules glandulaires du vagin, dont la présence a été fortement contestée par Kölliker, Frey, Robin, Pouchet, de Sinéty, la muqueuse vaginale étant considérée comme dépourvue de glandes.

L'origine glandulaire ne pourrait guère être admise que pour les kystes développés près de la vulve; elle est incontestable pour ceux qui se développent dans la glande de Bartholin. On doit plutôt admettre des kystes *pseudo-glandulaires* développés dans des lacunes de la muqueuse dont l'orifice s'est oblitéré.

Kystes superficiels. — Ils répondent aux kystes pseudo-glandulaires ou glandulaires; ils se formeraient par soulèvement des couches superficielles de l'épithélium ou seraient des petits myxomes (Éustache); ils varient de la grosseur d'une lentille à celle d'une noisette; les uns adhèrent par une large base aux tissus sous-jacents, les autres sont plus ou moins pédiculés. Leur paroi est mince et transparente, leur contenu est un liquide plus ou moins filant, généralement incolore, quelquefois renfermé dans des alvéoles.

Kystes profonds. — Ces kystes sont situés au-dessous de la muqueuse, dont ils sont tout à fait distincts; ils sont ordinairement situés à 4 ou 5 centimètres de l'orifice vulvaire, le plus souvent sur la paroi vaginale antérieure.

Ils sont d'abord sphériques et sessiles, plus tard ils deviennent ovales et peuvent se pédiculiser et pendre hors de la vulve. A un degré de développement avancé, ils se présentent sous forme d'une tumeur très proéminente, de la dimension d'une noix, d'un œuf de poule, d'une poire, d'une orange. Quelquefois ils sont disposés en chapelet ou sont munis d'un prolongement supérieur se dirigeant vers le ligament large.

Les parois, épaisses, sont recouvertes de l'épithélium pavimenteux du vagin et sont formées de tissu conjonctif et quelquefois de fibres musculaires lisses. Le contenu est tantôt clair, muqueux et filant, quelquefois brun, couleur chocolat. La face interne est tapissée le plus souvent d'épithélium cylindrique, quelquefois à cils vibratiles. Leur point de départ, obscur, est rapporté tantôt à une formation analogue à celles des bourses séreuses accidentelles (Verneuil), tantôt placé dans les canaux de Gartner, restes du canal de Wolf (Veit), tantôt rapporté à des collections sanguines développées dans les parois vaginales et devenues kystiques (Winckel).

Les kystes développés sur les parties antéro-latérales du vagin et se prolongeant du côté du col sont bien nettement développés au niveau des canaux de Gartner.

Enfin on a observé dans le vagin des kystes multiloculaires revêtus de formes épithéliales distinctes, et présentant des saillies, des bourgeonnements comparables à ce qu'on voit sur certains kystes de l'ovaire (Kaltenbach).

Symptômes. — Tous ces kystes ont une marche lente. Ils peuvent ne se révéler par aucun trouble, et ne se montrer que par la

présence d'une saillie qui simule une cystocèle; d'autres fois, ils provoquent des douleurs périnéales et des tiraillements lombaires; dès qu'ils sont un peu volumineux, ils gênent ou empêchent le coït.

Ils se présentent avec les caractères que nous leur avons assignés, sous forme d'une tumeur indolente, élastique, molle ou fluctuante; le spéculum permet de saisir les détails de leur configuration.

Le kyste peut se rompre spontanément ou par une violence extérieure et son liquide se reproduit, quelquefois il s'enflamme et suppure. Le contenu est variable: tantôt clair comme de l'eau de roche ou citrin; parfois filant et visqueux, souvent de couleur sucre d'orge; il paraît être sans importance au point de vue de l'origine du kyste.

Le pronostic de ces tumeurs est bénin; leur guérison s'obtient facilement.

Traitement. — Si la tumeur est pédiculée, elle sera enlevée par la ligature ou la dissection, en ménageant la muqueuse du vagin. Si elle est sessile, elle sera fendue avec excision d'une partie des parois et les deux lambeaux restants seront suturés à la muqueuse vaginale (Schröder), ou bien la poche fendue et vidée sera, après ou sans excision de la paroi, badigeonnée au nitrate d'argent, à la teinture d'iode ou au chlorure de zinc au 1/5 et bourrée de gaze iodoformée.

b. — *Tumeurs solides du vagin.*

Les tumeurs bénignes sont des polypes, des lipomes, des fibromes et des fibro-myomes.

Les polypes sont rares; il s'agit surtout, dans la plupart des cas, de fibromes pédiculés.

Les fibro-myomes, sans être fréquents, sont la tumeur ordinaire du vagin, où ils trouvent les éléments de leur constitution, du tissu conjonctif et des fibres musculaires lisses. Ce sont tantôt et le plus souvent des fibromes purs, ou des myomes purs, des fibro-myomes, les myomes purs étant les plus rares (Kleinwæcher, *Arch. f. Heilk.*, 1882). Leur volume varie de celui d'une noisette à celui d'une tête d'enfant d'un an; ils siègent de préférence dans la paroi antérieure.

Leurs symptômes sont en rapport avec leur siège et leur volume. Ces tumeurs sont facilement enlevées par énucléation ou par section de leur pédicule.

Les tumeurs *maligènes, primitives* du vagin sont rares ; cependant on connaît un certain nombre de *cancers* primitifs du vagin (Küstner, *Zeitsch. f. Geb. und Gynec.*, 1882). La paroi postérieure est presque toujours atteinte dans le cancer primitif, contrairement à ce qu'on observe pour le cancer secondaire, qui envahit de préférence la partie antérieure.

On a surtout observé l'épithélioma, soit sous forme d'infiltration diffuse, soit sous forme d'une tumeur limitée, circonscrite, arrondie.

Des *sarcomes primitifs* du vagin ont été observés assez fréquemment chez des enfants (Denme, 1882) sous forme de *sarcome diffus* de la muqueuse.

AFFECTIIONS DE L'UTÉRUS

Les *vices de conformation* de l'utérus et les considérations pratiques auxquelles ils donnent lieu ont été traités en même temps que les vices de conformation du vagin ; nous n'avons pas à y revenir ici.

I

LÉSIONS TRAUMATIQUES DE L'UTÉRUS

Les *ruptures* de l'utérus au moment de l'accouchement ne sauraient être traitées ici.

Nous signalerons seulement la perforation du tissu utérin par l'hystéromètre dans le cathétérisme de la cavité utérine. Cet accident, qui peut n'occasionner aucun phénomène sérieux (Dupuy, *Thèse de Paris*, 1874), est préparé par le ramollissement du tissu utérin dans la métrite chronique parenchymateuse et dans le cas de fibromes. Le tissu peut être, dans cette dernière circonstance, aminci, usé et même détruit.

L'utérus peut être aussi perforé par des instruments piquants dans des tentatives d'avortement (aiguilles à tricoter, sondes à dard, etc.). On a vu cet accident se produire au cours d'un curettage, surtout pratiqué peu de temps après l'accouchement. Une métrite aiguë et une péritonite mortelle sont assez fréquemment la conséquence de ces manœuvres.

On a signalé quelques exemples de plaies de l'utérus par une balle, un coup de corne de taureau. Ces plaies, qui ont été quelquefois suivies de guérison, sont le plus souvent mortelles; elles n'ont été observées que sur des utérus gravides.

II

DÉPLACEMENTS DE L'UTÉRUS

On donne le nom de *déplacements* de l'utérus aux divers changements de situation de cet organe.

On peut les ranger en quatre classes :

1° L'utérus est déplacé en totalité suivant le plan vertical : *déplacements proprement dits*, comprenant l'*élévation* et l'*abaissement*.

2° L'utérus a changé d'axe suivant le plan transversal, *déviations utérines*.

a. L'organe tourne autour d'un point fixe représenté par l'isthme, et ses deux parties, corps et col, se portent en sens inverse l'une de l'autre; on dit alors qu'il y a *version*, et suivant que le corps de l'utérus se porte en avant, en arrière ou de côté, on dit : *antéversion*, *rétroversion*, *latérotation*.

b. Le corps et le col utérins ne conservent plus leurs rapports suivant leur axe; une partie seulement de l'organe se fléchit sur l'autre qui a conservé la direction normale; on dit qu'il y a *flexion*, et suivant que le corps de l'organe se fléchit en avant, en arrière ou de côté, on dit : *antéflexion*, *rétroflexion*, *latérotation*.

c. L'utérus s'invagine en lui-même, de sorte que le fond vient prominer à l'extérieur hors des lèvres du col, *inversion*, *invagination*.

D'une manière générale, les déplacements et déviations de l'utérus sont produits par toutes les influences qui : 1° augmentent le poids de l'utérus; 2° affaiblissent ses moyens de fixité; 3° tendent à chasser l'utérus hors de sa place; 4° exercent des tractions sur cet organe. En outre, toutes les altérations du tissu utérin produites par la métrite chronique prédisposent l'organe aux déviations. Plusieurs de ces causes peuvent se combiner et ont d'autant plus de chances de produire le déplacement ou la déviation.

A. — *Déplacements proprement dits.*1^o *Élévation de l'utérus.*

Ce déplacement très rare n'est jamais primitif; il se produit lorsqu'une tumeur s'est développée, soit dans le vagin, le rectum ou le cul-de-sac recto-vaginal, soit dans les parois mêmes de l'utérus, soit enfin lorsqu'une tumeur quelconque de l'abdomen soulève l'utérus. L'élévation n'a d'importance que parce qu'elle indique une grossesse ou la présence d'une tumeur volumineuse dans le voisinage de l'utérus.

Elle peut atteindre un degré extrême dans le cas d'hémato-colpos, c'est-à-dire d'accumulation de sang dans le vagin oblitéré à sa partie inférieure.

2^o *Prolapsus génitaux, abaissement de l'utérus.*

À l'exemple de Trélat (*Annales de gynéc.*, 1888) et de Pozzi (*Traité de gynécologie*), nous décrivons dans un même chapitre d'ensemble, sous le nom de *prolapsus génitaux*, les procidences du vagin, compliquées de la chute de la vessie et du rectum, et les abaissements de l'utérus.

L'allongement hypertrophique du col doit également trouver place ici, étant lui-même tantôt la conséquence, tantôt la cause du prolapsus des organes. Ces diverses lésions se succèdent et s'enchaînent et les indications thérapeutiques et opératoires ne peuvent être utilement connues et remplies que grâce à la connaissance de la pathogénie complexe de ces états (Bouilly, *Congrès de Chirurgie*, 1896).

Pathogénie. — Étiologie. — Dans des cas exceptionnels, le déplacement peut se produire d'une manière *aiguë*, même chez des filles vierges, sous l'influence d'un effort, d'un accès de toux ou d'épilepsie, d'une contraction utérine. Le fait s'observe en général après l'accouchement et donne lieu d'ordinaire au prolapsus subit de l'utérus.

Toute influence qui tend à détruire la tonicité du canal vaginal, qui le rend hypertrophié ou relâché ou qui détruit son support inférieur, doit être placée parmi les causes du prolapsus.

Les grossesses et les accouchements répétés, la rupture complète ou incomplète du périnée, l'atrophie sénile des parois vaginales, les vaginites anciennes et prolongées, le défaut de rétraction du vagin après l'accouchement (*sub-involution* de G. Thomas), réalisent cette influence. La mauvaise involution de l'utérus et des ligaments utérins, provoquée par un léger degré de septicémie puerpérale ou entretenue par la reprise prématurée de la station debout et du travail, la métrite parenchymateuse chronique, augmentant le volume et le poids de l'organe, représentent encore autant de causes prédisposantes. En outre, dans la pathogénie du prolapsus il est nécessaire de tenir compte d'un état particulier de nutrition des tissus, les prédisposant au relâchement et à la descente. Il s'agit de véritables dégénérées du tissu musculaire, de vraies dystrophiques, dont toutes les sangles sont flasques, relâchées et incapables de s'opposer à la descente des organes ; chez ces malades, on trouve souvent en coïncidence avec le prolapsus génital, l'entéroptose, l'abaissement du rein et la procidence de la paroi abdominale ; quelquefois même une espèce de dégénérescence psychique (Tuffier).

Mais, toutes ces causes ne sauraient produire d'effet fâcheux au point de vue de la descente des organes, s'il ne s'y joint d'une part la perte de la résistance du plancher vagino-périnéal avec la béance plus ou moins marquée de l'orifice vulvo-vaginal, d'autre part le défaut d'involution des parois du vagin restées molles et trop grandes. C'est dire que nous faisons jouer un rôle de premier ordre à la rupture complète ou incomplète du périnée et du plancher vaginal et à l'affaiblissement de ce soutien. Le vagin, pour remplir avec efficacité son rôle de soutènement, ne doit représenter qu'un canal virtuel, dont les deux parois sont accolées l'une à l'autre et dont la paroi postérieure prend un point d'appui solide sur la sangle musculaire oblique en bas et en arrière formée par les muscles du périnée et le releveur de l'anus. Que cette sangle vienne à faire défaut ou à être insuffisante, qu'en outre l'orifice vulvo-vaginal reste béant, sous l'influence de la pression abdominale constante, des efforts de toute nature, du jeu même de la respiration (Duncan), des poussées du ténésme vésical et rectal provoquées par la cystocèle et la rectocèle, la paroi vaginale antérieure s'abaisse, entraînant avec elle la vessie et plus tard l'utérus. Lawson Tait regarde comme principale cause du prolapsus vésical la mauvaise habitude qu'ont la plupart des femmes

de retenir leur urine jusqu'à ce que la vessie arrive à un degré extrême de distension.

Nous verrons, à propos de chaque variété de prolapsus, comment ces causes et ces lésions s'enchaînent et se complètent pour produire les divers degrés des prolapsus génitaux. Ceux-ci peuvent être classés dans l'ordre suivant, qui représente la succession et l'enchaînement ordinaire des lésions :

A. *Chute du vagin, cystocèle, rectocèle.*

B. *Chute du vagin avec abaissement de l'utérus et allongement hypertrophique sus-vaginal secondaire du col.*

C. *Prolapsus du vagin et de l'utérus par allongement hypertrophique de la portion sus-vaginale du col.*

D. *Procidence de l'utérus et du vagin sans hypertrophie du col.*

Cette classification, proposée par Pozzi, est tout à fait logique et nous paraît mieux que toute autre répondre à la réalité des faits : nous la lui empruntons sans modification.

A. *Chute ou prolapsus du vagin; cystocèle, rectocèle.* — Le prolapsus simple du vagin est un affaissement des parois vaginales et leur saillie plus ou moins prononcée à la vulve. Le plus souvent le prolapsus est compliqué, ou mieux accompagné d'une hernie de la paroi vésicale postérieure (*cystocèle*) ou d'une hernie de la paroi rectale (*rectocèle*), qui ne peuvent ni l'une ni l'autre s'effectuer qu'à la condition d'être précédées par le vagin. Mais le prolapsus vaginal simple existe aussi.

D'après Gaillard Thomas, le prolapsus *isolé* porte seulement sur la paroi postérieure, moins bien fixée que l'antérieure; pour d'autres auteurs (de Sinéty), la chute de la paroi antérieure serait de beaucoup la plus commune; elle ne paraît pas pouvoir se produire sans entraîner la cystocèle. Gillette (*in Nélaton, Traité de path. chirurg.*, t. VI) admet un prolapsus total des parois antérieure et postérieure, toujours lié à une chute de l'utérus.

Il est difficile d'admettre, avec Scanzoni, le prolapsus primitif de la vessie; celui-ci résulterait des contractions irrégulières des fibres du corps de la vessie, alors que l'orifice externe resterait fermé. L'urine serait refoulée vers le fond, cette partie se dilaterait et le prolapsus serait constitué.

Quel que soit le mécanisme, la vessie se déprime peu à peu au niveau de son bas-fond et proémine de plus en plus du côté du

vagin; elle prend la forme d'un bissac dont la poche inférieure se prolonge au-dessous de l'urètre et se renverse au dehors de la vulve. L'urine peut s'accumuler et se décomposer dans ce diverticulum vésical, et la cystite, avec ses troubles consécutifs du côté des reins, peut être la conséquence de cette stagnation.

La *rectocèle* ou hernie rectale se produit de la même manière que le prolapsus de la vessie. La paroi antérieure du rectum, n'étant plus soutenue par la paroi postérieure du vagin, est entraînée par elle, se laisse repousser en avant, se dilate et forme une poche qui s'élargit de plus en plus, et vient faire saillie à la vulve. La tumeur ainsi formée peut atteindre le volume d'un poing.

L'adhérence du rectum au vagin étant beaucoup moins solide que celle de la vessie, la rectocèle est beaucoup moins fréquente que la cystocèle. Dans des cas exceptionnels, la vessie ou le rectum n'ayant pas suivi le prolapsus du vagin, le péritoine, très flasque ou très grand, peut s'insinuer dans le cul-de-sac de Douglas augmenté de profondeur ou dans le cul-de-sac vésico-utérin, et des anses intestinales peuvent venir s'accumuler dans ces replis. Il en résulte une hernie vaginale ou *entérocèle* vaginale : la hernie se forme en général entre le rectum et le vagin, tout à fait exceptionnellement entre l'utérus et la vessie.

B. Chute du vagin avec abaissement de l'utérus et allongement hypertrophique sus-vaginal secondaire du col. Dans la grande majorité des cas, la chute du vagin n'est que le premier degré du prolapsus génital; quand on a occasion d'examiner un grand nombre de femmes chez lesquelles ces lésions sont à des étapes différentes, on peut s'assurer que pendant longtemps il n'existe qu'une *colpo-cèle*. A la longue, le vagin prolapsé exerce une traction sur le col, ses insertions à ce niveau se relâchent peu à peu et le museau de tanche disparaît avec l'effacement des culs-de-sac.

Dans les cas où l'appareil suspenseur de l'utérus est insuffisant, l'organe se laisse attirer ou mieux repousser en bas par la pression abdominale et abaisser en masse; son fond s'abaisse et le col se rapproche de la vulve. Il peut se faire dans ces cas que la descente de l'utérus soit *primitive*; l'organe est abaissé et les culs-de-sac sont conservés, quelquefois même ils paraissent plus profonds. On est en droit de se demander alors s'il n'y a pas allongement sous-vaginal du col. Quand, au contraire, l'utérus est fixé supérieurement,

le col devenu tout entier sus-vaginal subit une élongation progressive, le plus souvent compliquée d'hypertrophie. En même temps que l'utérus s'abaisse, il s'allonge. Cette hypertrophie se manifeste surtout sur les cols anciennement déchirés, atteints de métrite parenchymateuse chronique.

Cette hypertrophie sus-vaginale du col se traduit au toucher par la présence d'une colonne épaisse et résistante située au centre de la tumeur formée par le vagin renversé et prolabé. Si le prolapsus vaginal est complet, c'est-à-dire occupant toute la périphérie du vagin, il n'y a plus apparence de cul-de-sac, si ce n'est en arrière où persiste en général une petite rigole. Le plus souvent, la proci-dence vaginale est beaucoup plus prononcée en avant et la cavité du vagin existe encore en arrière dans une étendue de quelques centimètres; le doigt introduit dans cette cavité sent le col abaissé et hypertrophié. Schröder attribue cette variété de disposition à l'hypertrophie du segment *moyen* du col, *sous-vaginal* en arrière et *sus-vaginal* en avant.

C. Prolapsus du vagin et de l'utérus par allongement hypertrophique sus-vaginal du col. — L'histoire de l'hypertrophie du col de l'utérus date d'un mémoire d'Huguier (Académie de médecine, 1859), qui la décrit sous le nom d'*allongement hypertrophique du col* et la distingua du prolapsus utérin avec lequel elle avait été jusqu'alors confondue. Huguier a décrit deux formes principales d'élongation : celle de la portion *sous-vaginale*, c'est-à-dire de la partie située au-dessous de l'insertion du vagin, et celle de la partie *sus-vaginale*, située au-dessus de cette insertion. Enfin, Crevet (*Thèse d'Erlangen*, 1878) a distingué une hypertrophie du segment *moyen*, c'est-à-dire de cette partie du col qui est *sous-vaginale* en arrière et *sus-vaginale* en avant, par suite de la différence du niveau de l'insertion vaginale sur le col en arrière et en avant. Emmet n'admet pas l'allongement hypertrophique du col; il pense que cette lésion n'est qu'apparente et paraît due à un état de flaccidité du corps utérin qui s'allongerait dans la position verticale et se réduirait quand on place la femme dans la position genu-pectorale. Cette assertion ne saurait tenir devant les résultats fournis par la mensuration de la cavité utérine à l'hystéromètre; l'instrument indique une augmentation de longueur pouvant varier entre 5 et 12 centimètres, l'utérus pouvant présenter une longueur totale de 18 centimètres et même plus.

Pour Huguier, l'allongement hypertrophique *sus-vaginal* serait la cause initiale de la plupart des prolapsus génitaux ; le col ne pouvant se développer par en haut, se prolonge en bas, abaissant avec lui le vagin qu'il décolle et retourne. Nous pensons aujourd'hui que cette théorie est trop exclusive et que le plus souvent l'allongement utérin est plutôt *consécutif* que *primitif*. Les notions fournies par Huguier ne sauraient pourtant perdre de leur importance ; quelle que soit l'interprétation des faits, il faut retenir que l'hypertrophie du col joue un rôle considérable dans la constitution des prolapsus génitaux et que cet élément donne lieu à des indications thérapeutiques et opératoires de premier ordre.

Cet allongement *primitif* ne saurait être contesté dans l'hypertrophie *sous-vaginale* du col. Il existe une hypertrophie *congénitale sous-vaginale* dans laquelle le col est simplement hypertrophié sans aucune altération de sa structure ; l'hypertrophie porte sur tout le col ou sur l'une de ses lèvres et lui donne la forme soit d'un cône, soit d'un pénis, soit d'un battant de cloche. Dans l'allongement *acquis*, le col augmenté de volume, surtout transversalement, fait une saillie plus ou moins marquée vers la vulve ; il est tantôt effilé, conique ou cylindro-conique, tantôt renflé à sa partie inférieure en chou-fleur, en massue, en bec d'oiseau. La forme varie suivant que l'hypertrophie porte plus spécialement sur l'une ou l'autre des lèvres. Dans un bon nombre de cas, et je pourrais dire dans tous les cas, il y a une déchirure transversale plus ou moins étendue du col, et j'ai tendance à croire que la métrite parenchymateuse, conséquence de cette déchirure est la cause ordinaire de l'hypertrophie sous-vaginale.

Huguier a fait remarquer que, dans cette hypertrophie, le col conservait ses rapports avec les culs-de-sac vaginaux et que ceux-ci ne sont que très légèrement abaissés par le fait d'une faible descente de l'utérus.

L'utérus prolabé ne conserve pas sa direction normale ; le plus souvent, quand il est encore contenu dans le petit bassin, le corps est en rétroversion ou en rétroflexion ; quand il a franchi la vulve, on peut le trouver en antéflexion ou en rétroflexion.

Symptômes. — Au début de la lésion, même à une période avancée de son développement, la *colpocèle* ne s'annonce par aucun symptôme ; c'est le plus souvent par hasard que la chose est décou-

verte. Le prolapsus vaginal au début ne se manifeste que sous forme d'une petite saillie de la muqueuse vaginale en arrière de l'urètre, surtout visible au moment des efforts et ayant alors tendance à se dérouler de dedans en dehors pour venir faire hernie à la vulve. Cette tumeur rosée, recouverte de plis vaginaux, rentre quand cesse l'effort; plus tard elle est à l'extérieur d'une façon permanente; elle peut être facilement refoulée, mais reparait au moindre effort ou par un simple changement d'attitude. A la longue, les plis vaginaux s'effacent; la muqueuse devient lisse, *cutisée*, épaissie, quelquefois excoriée par places.

Le col utérin est abaissé, visible sans spéculum par le simple écartement des parois vaginales. Une sonde introduite par l'urètre se dirige en bas, et si l'on relève son pavillon, le bec vient saillir et peut être reconnu sous la paroi vaginale prolabée.

La tumeur est *unique* lorsque la chute est partielle; elle est *double* quand la muqueuse fait saillie en avant et en arrière.

La *rectocèle* se présente sous l'apparence d'une tuméfaction molle faisant saillie à la paroi postérieure du vagin et arrivant peu à peu à atteindre et dépasser l'orifice vulvaire. La muqueuse qui la recouvre est plus fine, moins plissée; la tumeur est plus molle, plus facilement réductible que la *cystocèle*; elle se reproduit presque immédiatement dès qu'on cesse la contention. Le doigt introduit dans l'anus et recourbé en crochet pénètre dans la poche formée par la rectocèle, peut encore l'éverser davantage au dehors et y rencontrer des matières fécales durcies et accumulées.

Cette rectocèle, beaucoup plus rare que le prolapsus antérieur, manque souvent, alors même qu'il existe une cystocèle très prononcée. Dans des cas exceptionnels, le refoulement de la tumeur donne lieu à un gargouillement caractéristique de la présence des anses intestinales au-dessus du prolapsus (*entéroçèle vaginale*).

Alors même que le prolapsus vaginal n'est pas encore très accusé, le doigt introduit dans le vagin sent l'utérus abaissé; le col est plus près de la vulve qu'à l'état normal; on peut dire qu'il est abaissé lorsqu'il est à moins de 6 centimètres environ de l'orifice vulvaire. On a distingué trois degrés dans l'abaissement de l'utérus: dans le premier (*abaissement, prolapsus*), l'axe normal est conservé, l'utérus s'est simplement abaissé dans le bassin; il y a diminution de l'espace compris entre la vulve et le col; dans le second (*descente*

ou *procidence*), le corps s'est porté vers le sacrum, le plus souvent en rétroflexion, tandis que le col s'est rapproché de l'orifice vulvaire; le museau de tanche se présente entre les grandes lèvres; dans le troisième (*chute* ou *précipitation*), le col a franchi la vulve et pend plus ou moins bas entre les cuisses. C'est le cas type : l'ensemble du prolapsus forme une masse qui peut être grosse comme un poing; quelquefois, au contraire, longue et cylindrique, recouverte en avant par la muqueuse vaginale dépliée, présentant en bas l'orifice utérin

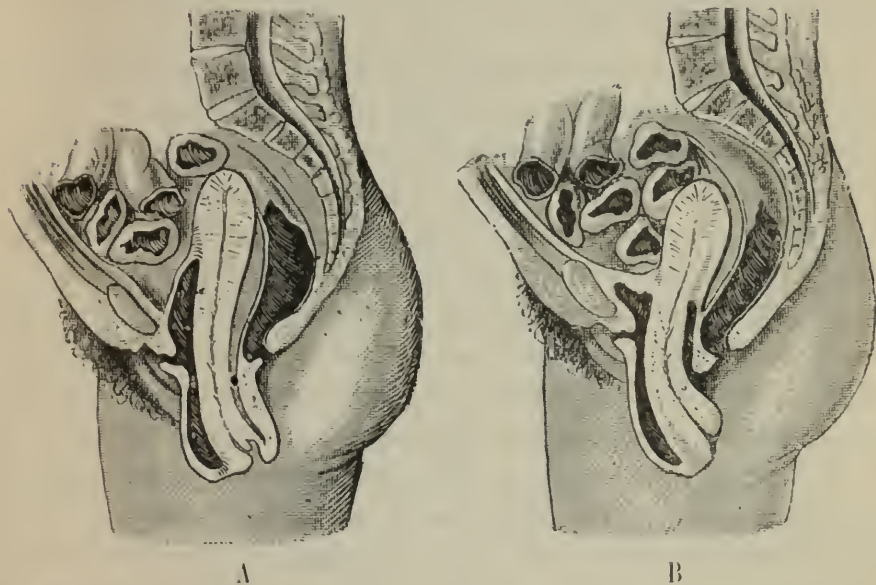

Fig. 48. — Prolapsus génital. — A, procidence de la paroi antérieure du vagin avec cystocèle et élongation hypertrophique de la portion moyenne du col (Schröder); le cul-de-sac postérieur du vagin est inversé. — B, procidence complète du vagin avec cystocèle et sans rectocèle. Élongation hypertrophique de la portion sus-vaginale du col; le cul-de-sac postérieur du vagin est conservé.

en général agrandi et excorié. Quand la tumeur reste habituellement dehors, elle est sèche, épidermée, presque insensible. Le cul-de-sac vaginal antérieur fait défaut; la tumeur semble appendue immédiatement au-dessous de l'urètre; le cul-de-sac postérieur est en général conservé, bien que diminué ou réduit à une petite rigole demi-circulaire.

La palpation fait reconnaître dans la masse une partie dure, résistante, qui n'est autre que le col utérin allongé ou hypertrophié; les résultats de cette palpation sont encore plus accusés quand un doigt est introduit dans la portion restante du cul-de-sac postérieur.

A ce degré, l'hystéromètre indique une augmentation de la cavité utérine allant de 10 à 15 et même 20 centimètres. Chez quelques femmes âgées, le canal cervical est oblitéré.

Par une pression douce, dans le décubitus horizontal, toute cette masse peut être refoulée dans la profondeur : le col remonte, la cavité vaginale se reconstitue avec des parois molles et trop amples ; dans les cas où il y a un grand allongement hypertrophique du col, la réduction est incomplète ; le col ne peut être refoulé qu'en se couvant. Au moindre effort, toute la masse vient de nouveau faire hernie à l'extérieur.

Dans les degrés moins avancés, le dôme vaginal est abaissé ; les culs-de-sac sont effacés ; le col est plus ou moins près de la vulve et vient se montrer jusqu'à l'orifice vulvaire quand la femme fait effort ; le tout peut être remonté et plus ou moins maintenu.

Dans une autre forme, la cavité vaginale est conservée, les culs-de-sac ont leur profondeur, le doigt et l'œil apprécient une saillie pouvant venir faire saillie jusqu'à la vulve et en dehors d'elle ; c'est l'allongement hypertrophique *sous-vaginal*. Le col est gros, augmenté de volume, déchiré transversalement le plus souvent, et présentant l'une ou l'autre lèvre hypertrophiée et saillante.

Quelquefois, au contraire, chez des femmes âgées ou ayant dépassé la ménopause, l'utérus précipité au dehors et entouré de tous côtés par le prolapsus vaginal est petit, atrophique, et comme dénué de toute attache pelvienne.

Tous ces désordres se produisent avec une grande lenteur, l'évolution des prolapsus génitaux se compte par années. Il n'est pas rare d'entendre des femmes faisant remonter le début des lésions à douze, quinze et vingt ans, et ne venant se soumettre à l'examen qu'après une période très longue.

Les *troubles fonctionnels* peuvent être très peu marqués chez quelques femmes, même dans le prolapsus au troisième degré. Il est même surprenant de voir avec quelle facilité bon nombre supportent la présence d'un prolapsus volumineux pendant entre les cuisses. La douleur et les troubles sont loin d'être en rapport avec le degré du prolapsus. Le plus souvent, les malades accusent des tiraillements et une sensation de pesanteur dans le bassin, des douleurs dans les reins, une grande fatigue pendant la marche, l'impossibilité de soulever les objets pesants, de la leucorrhée et des

phénomènes pénibles de constipation et de ténésme vésical. Les phénomènes sont d'autant plus accentués que souvent l'abaissement se complique d'une endométrite avec éversion et ulcération des lèvres du col déchiré. Les excoriations du vagin peuvent encore rendre la situation plus pénible.

Souvent, même avec le prolapsus complet, la menstruation n'est pas troublée et la conception est possible. L'utérus gravide remonte dans l'abdomen et le prolapsus est maintenu pendant tout le cours de la grossesse. Le fœtus peut aussi se développer en partie dans l'utérus prolabé; l'accouchement peut être rendu difficile par la rigidité des lèvres du col chroniquement enflammé.

Exceptionnellement, on a observé la mort par urémie à la suite de la compression des uretères, et on a vu quelquefois l'utérus prolabé menacé de gangrène (G. Thomas).

Traitement. — La prophylaxie des prolapsus génitaux réside tout entière dans la bonne exécution de l'accouchement et dans les soins consécutifs et l'hygiène des accouchées. Chez toutes les femmes ayant eu des suites de couches non parfaitement aseptiques ou ayant subi une déchirure incomplète du périnée, le séjour au lit doit être prolongé un mois ou six semaines, et même plus; l'abdomen sera soutenu par une ceinture hypogastrique appropriée.

La vraie prophylaxie consiste à restaurer d'emblée le périnée, dès que sa lésion est constatée, comme nous l'avons indiqué à propos des déchirures de ce plancher.

La périnéorrhaphie *précocce*, c'est-à-dire faite dans la première année, constitue également le traitement curatif, par excellence, du prolapsus au début; toute opération qui rétrécit l'orifice vulvo-vaginal et refait le soutien périnéal s'oppose à la descente et l'empêche d'augmenter, si elle est déjà produite. Quelle que puisse paraître l'exagération de ce conseil, nous prescrivons formellement de pratiquer une périnéorrhaphie chez toute femme où l'on découvre une cystocèle au début, en coïncidence avec un affaiblissement du plancher pelvien. Cette opération, pratiquée à cette période peu avancée de la lésion, répond à toutes les indications: elle remet en contact les parois vaginales antérieure et postérieure, permet la transmission des pressions au plancher pelvien redevenu résistant et ne laisse plus la paroi vaginale antérieure suspendue sans appui et prête à se laisser déprimer peu à peu.

C'est le vrai traitement *chirurgical préventif*; lui seul me paraît devoir être proposé et exécuté au début des lésions.

En général il n'en est pas ainsi, les malades se présentent avec un prolapsus plus ou moins accusé, contre lequel, dans la pratique courante, on emploie les deux ordres de moyens suivants :

1^o Un traitement palliatif représenté par l'application des *pessaires* ;

2^o Un traitement chirurgical curatif ayant pour objet, suivant les indications :

- a. De restaurer le plancher périnéal insuffisant;
- b. De rétrécir les parois vaginales exubérantes;
- c. De diminuer la longueur et le volume de l'utérus.

On a également proposé de soutenir l'utérus prolabé par le *raccourcissement des ligaments ronds* (*Opération d'Alquié-Alexander*), ou par la fixation de l'utérus à la paroi abdominale (*Hystéropexie*).

Les *pessaires* ne peuvent être utilement employés que si le périnée présente une certaine longueur et une certaine résistance; sans cette condition, ils ne réalisent aucune contention, sortent eux-mêmes par la vulve au moindre effort et sont plus gênants qu'utiles. Ils trouvent donc leur indication dans les cas où le plancher périnéal est peu entamé, quand le prolapsus n'est qu'à son début, ou au contraire quand il existe chez des femmes âgées où les tissus ne se prêtent pas à la restauration et chez lesquelles il y a des contre-indications opératoires.

Ils ne peuvent rendre aucun service contre l'allongement hypertrophique sous-vaginal du col, ni contre la rectocèle. Dans le cas où ils sont indiqués, quand leur choix et leur application sont judicieusement faits, ces instruments sont d'une efficacité réelle, et s'ils ne donnent pas la guérison, ils apportent un grand soulagement et permettent le travail et la marche, devenus difficiles et douloureux par l'absence de contention du prolapsus.

Parmi les *pessaires*, les uns sont complètement introduits dans le vagin où ils prennent point d'appui par leur périphérie (*pessaires de Meigs, de Hodge, de Dumontpallier, de Hewith, de Smith, de G. Thomas*); les autres sont à la fois *externes* et *internes*. Une cuvette plus ou moins large, supportée par une tige extérieure qui se fixe à une ceinture, reçoit le col de l'utérus (*pessaires de Borgnet,*

de Cutter, de Grandcollot). C'est à ces instruments qu'on peut réserver le nom d'*hystérophores*.

Le plus souvent, le traitement devra être chirurgical, et l'indication sera remplie grâce aux divers procédés de *colporraphie*. Ces opérations ont pour but et pour résultat de rétrécir les parois vaginales; suivant qu'elles portent en avant et en arrière, elles prennent

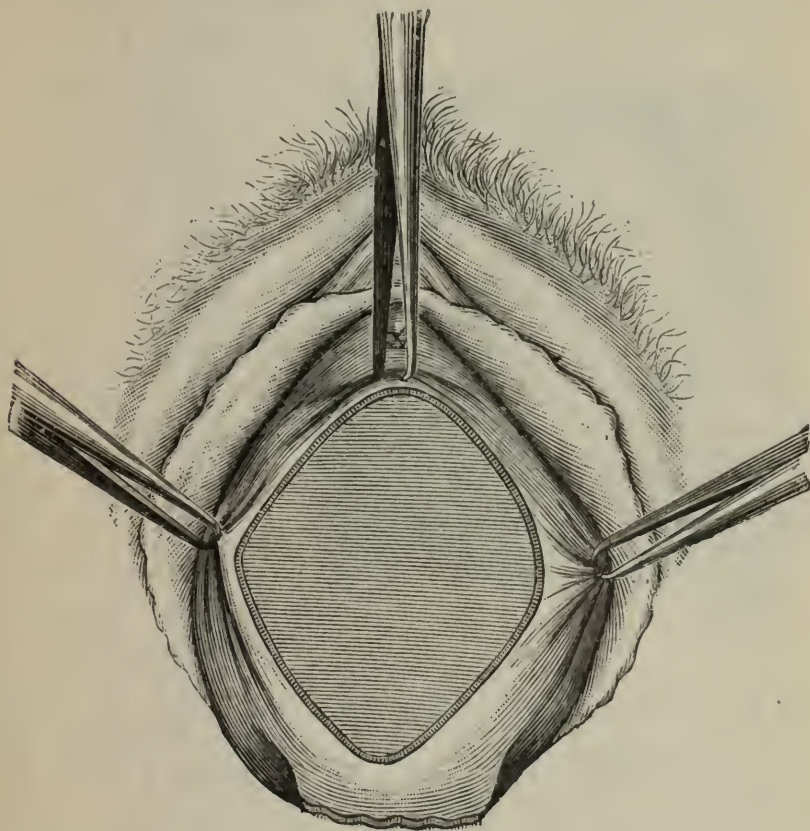

Fig. 49. — Colporraphie antérieure; le lambeau a été disséqué. La surface cruentée qui va être affrontée par un surjet à étages superposés est étalée à l'aide de pinces.

le nom de colporraphie *antérieure* ou colporraphie *postérieure*.

La colporraphie postérieure doit être combinée à la périnéorrhaphie et l'opération porte le nom de *colpo-périnéorrhaphie*. Elle a pour résultat de rétrécir la paroi vaginale postérieure, de relever le plancher pelvien et de diminuer l'orifice vulvo-vaginal.

La colporraphie antérieure et la colpo-périnéorrhaphie doivent être souvent combinées quand le prolapsus porte sur les deux parois vaginales.

Suivant les circonstances et d'après les préférences de l'opérateur, la colpo-périnéorrhaphie est exécutée d'après les procédés indiqués par Simon, Hegar, Emmet, Martin, Doleris, Lawson Tait, etc. Ce dernier auteur donne à l'opération le nom d'*extension* du périnée.

La *colporraphie antérieure* ou *élytrorrhaphie antérieure* consiste essentiellement à enlever sur la paroi vaginale antérieure une

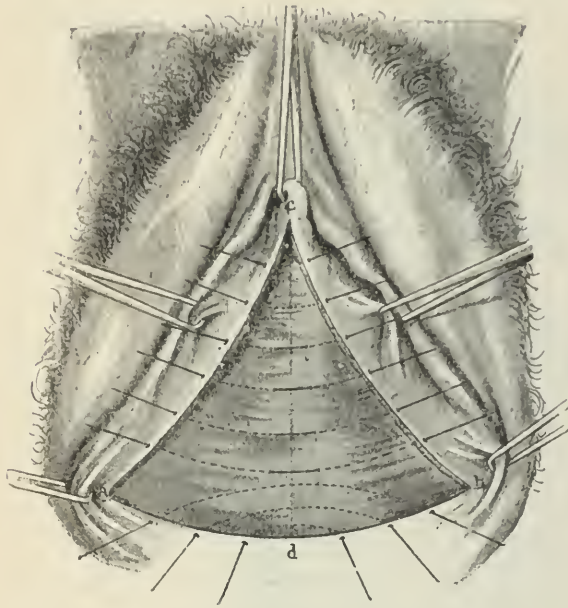

Fig. 50. — Colpo périnéorrhaphie ; procédé de Hegar.

bande de tissu plus ou moins large, et à rapprocher par la suture les lèvres de la plaie qui vient d'être faite, pour rétrécir d'autant la paroi vaginale. Proposée par un Français, Romain Gérardin, en 1825, pratiquée vers 1850 par Dieffenbach, puis par Scanzoni, Fricke, Velpeau, Roux, Stoltz, etc., l'élytrorrhaphie fut remise en honneur

et entièrement modifiée par Sims (1858). Panas et Emmet ont encore modifié le procédé de Sims.

Dans le cas où le prolapsus est compliqué de l'allongement hypertrophique sus-vaginal du col, il est nécessaire de pratiquer d'abord une amputation conique du col plus ou moins étendue, suivant un des procédés actuels et, en particulier, d'après le procédé d'Hegar.

Ces diverses opérations doivent être souvent combinées et peuvent être exécutées dans la même séance ; leur combinaison peut seule répondre à chacune des indications fournies par la complexité des lésions.

L'allongement hypertrophique sous-vaginal du col ne peut être utilement traité que par l'amputation de cet organe.

Nous ne pouvons que citer pour mémoire le *raccourcissement des*

ligaments ronds et l'opération de l'*hystéropexie* appliquée à la cure des prolapsus. Ces opérations ne s'appliquent qu'à l'un des éléments de la lésion, à savoir la chute de l'utérus; elles négligent le prolapsus des parois vaginales et l'hypertrophie du col. Au cas où elles sont jugées nécessaires, elles ne peuvent être considérées que comme des opérations complémentaires de celles que nous avons indiquées et elles ne doivent être exécutées qu'après l'insuccès des autres méthodes beaucoup plus simples et moins dangereuses. Pour ma part, je les crois très rarement indiquées.

Je fais la même réserve pour l'opération ingénieuse imaginée par L. Le Fort (1877) sous le nom de *cloisonnement du vagin*. Dans ce procédé, on établit par suture une adhérence entre les deux parois vaginales avivées en leur milieu et dans toute leur hauteur, et on forme une cloison verticale médiane repoussant l'utérus, tout en permettant le coït (Brunet, *Thèse de Paris*, 1885).

L'*hystérectomie vaginale* pratiquée contre le prolapsus utérin ne peut s'adresser qu'à des cas tout à fait exceptionnels; elle doit être suivie de la restauration immédiate ou secondaire des parois vaginales.

B. — Déviations utérines.

Il y a déviation de l'utérus toutes les fois que l'un ou plusieurs de ses axes ne présentent plus leur direction normale et quand l'organe ne peut plus être modifié dans sa position par le seul fait de l'inclinaison variable du bassin, ni par le simple déplacement des anses intestinales, ni par la réplétion ou la vacuité des organes voisins (Valleix). Il est donc important de donner comme signe caractéristique des déviations pathologiques une certaine *stabilité* de l'utérus dans sa situation anormale, opposée à la mobilité relative qu'il possède à l'état normal.

Étiologie. — Pathogénie. — Nous ne reviendrons pas sur les causes qui favorisent ou déterminent les déplacements et les déviations de l'utérus.

Les déviations s'observent principalement de vingt à quarante ans, dans la période d'activité sexuelle; elles peuvent être trouvées par hasard chez des femmes âgées, sans donner lieu à aucun phénomène appréciable, le plus souvent elles succèdent à une involution incom-

plète de l'utérus après l'accouchement ou l'avortement, alors que les femmes se sont levées et ont repris trop tôt leurs occupations. Toutes les conditions se trouvent réunies dans ce cas pour favoriser la déviation : à savoir le poids et le volume de l'utérus, la mollesse et l'engorgement de son tissu, le relâchement des ligaments, la flaccidité des parois abdominales, la subinvolution du vagin, etc.

La mobilité et le poids de l'utérus, l'insuffisance de ses ligaments, la pression exercée par la vessie ou le rectum distendus, la fréquence des accouchements ou des avortements, constituent des causes prédisposantes. Comme nous l'avons déjà dit, plusieurs des éléments se combinent en général pour produire une déviation utérine.

Symptômes. — Pour certains auteurs, Kiwisch, Simpson, Velpeau, Valleix, les déviations constitueraient une maladie essentielle et donneraient lieu à un ensemble de symptômes caractéristiques. Pour d'autres, au contraire (*Discussion Académie de médecine*, 1849 et 1854), les déviations n'éveilleraient par elles-mêmes aucun trouble fonctionnel; ceux-ci devraient être attribués à des affections concomitantes, à la métrite et à la pelvi-péritonite.

La vérité est entre ces deux opinions extrêmes; il est certain que chez nombre de femmes, on peut constater des déviations utérines ne donnant lieu à aucun trouble. En revanche, à côté de ces faits négatifs, on ne peut méconnaître chez d'autres l'influence de la déviation sur la production de troubles locaux ou éloignés, tous ces troubles disparaissant avec la correction et le maintien de l'organe dévié.

Des douleurs abdominales, lombaires et sacrées, de la gêne et de la douleur dans la marche, une sensation de pesanteur pelvienne, des phénomènes dyspeptiques, des troubles nerveux, des vertiges, une hémicrânie persistante, des névralgies faciales, intercostales, dentaires, ne peuvent dans certains cas être attribués à une autre cause qu'à une déviation utérine.

Pour Gaillard Thomas, l'influence de l'antéversion sur la gêne de la locomotion ne saurait être mise en doute, la réduction de l'organe par un pessaire faisant cesser tous les accidents, qui se reproduisent dès que l'instrument est enlevé. Il en est de même pour la rétrodévi-
viation.

Quelle interprétation donner à ces phénomènes si différents? Faut-il admettre, chez certaines femmes, une sensibilité particulière,

prenant prétexte de la mauvaise attitude de l'organe pour exagérer tous les accidents douloureux et mettre en branle tout le système nerveux? Faut-il faire jouer un rôle important à l'endométrite souvent concomitante, laquelle peut elle-même engendrer des troubles analogues? Le déplacement ou le prolapsus des ovaires, ou les affections latentes des annexes ne jouent-elles pas un rôle important dans la production de ces troubles? Après avoir examiné avec soin, à ce point de vue spécial, un nombre considérable de déviations utérines, nous avons, encore aujourd'hui, manquer d'explications pour tous ces faits contradictoires. Le fait est simple et d'une interprétation facile, quand la déviation s'accompagne d'une lésion reconnaissable des annexes avec ou sans pelvi-péritonite, ces éléments douloureux agissant ici comme en l'absence de toute déviation; mais, à côté de ces cas, dans lesquels la déviation ne joue plus qu'un rôle accessoire, il en est d'autres où les troubles douloureux et fonctionnels sont portés à leur maximum, chez des femmes qu'on ne peut accuser ni d'hystérie, ni de nervosisme et chez lesquelles l'examen le plus minutieux, après ouverture de la cavité abdominale, ne fait constater aucune autre lésion appréciable que la déviation elle-même. Force est donc bien de reconnaître que, dans certains cas, celle-ci est la cause unique des troubles et la source des indications thérapeutiques et opératoires. Les résultats du traitement plaident également dans le même sens.

Enfin, deux conséquences fréquentes des déviations, quelle qu'en soit l'origine, sont d'une part la dysménorrhée, surtout fréquente dans l'antéversion et l'antéflexion, et la stérilité due à la mauvaise position du col difficilement atteint par le sperme.

Le *diagnostic* et le *traitement* des déviations utérines ne peuvent être formulés d'une manière générale; ils se fondent sur les résultats fournis par la palpation abdominale, par le toucher vaginal et rectal, le spéculum et le cathétérisme utérin et sur les causes probables de l'affection.

D'une manière générale, suivant les indications, on s'adressera au traitement médical ou au traitement mécanique ou chirurgical. Si le déplacement est le résultat d'un état morbide antérieur, cet état morbide doit d'abord être traité. Cependant le traitement mécanique n'est pas seulement applicable aux déplacements simples et non compliqués, il devient un auxiliaire précieux dans le traitement de la

métrite compliquant les déviations; la correction de la mauvaise attitude permet l'écoulement des liquides intra-utérins, diminue la stase sanguine, redresse les trompes tordues à leur embouchure utérine, replace les ovaires déviés, et peut avantageusement changer toutes les conditions de l'équilibre pelvien dérangé.

1° Antéversion.

D'après les recherches les plus récentes (Schultze), à l'état normal, dans la position verticale, l'utérus est en antéversion, et le

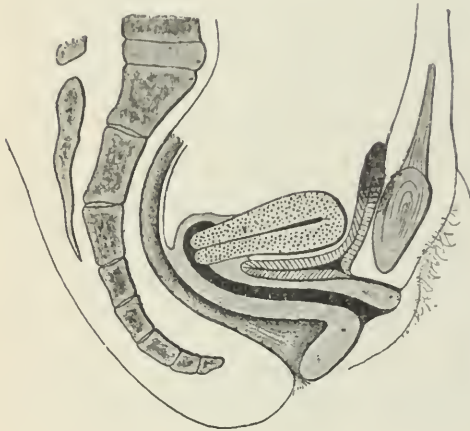

Fig. 51. — Antéversion de l'utérus.

corps est légèrement incliné en avant sur le col à angle très obtus. Dans l'antéversion *pathologique*, le fond de l'organe est dirigé en avant d'une manière plus stable qu'à l'état normal et il y a perte de la flexion et de la *flexibilité* qui se trouvent normalement au niveau de l'orifice interne du col (Schultze).

Cet état n'est pas primitif et succède en général à des inflammations aiguës et chroniques siégeant à la face postérieure de l'utérus et ayant pour conséquence le raccourcissement et l'épaississement des ligaments et des tissus situés à la face postérieure de l'organe.

Pour L. Tait, il serait dû, comme la rétroversion, à la subinvolution *post partum*.

Dans l'antéversion, le col est porté en arrière et en haut, il est plus éloigné de l'orifice vaginal qu'à l'état normal, et il est plus ou moins difficile à accrocher, ainsi que l'orifice externe, selon le degré de l'antéversion. Le col est senti plus facilement par le toucher rectal. En avant, en déprimant le cul-de-sac antérieur, on sent une plus grande partie de la face antérieure du corps de l'utérus; son fond peut être senti par la palpation au-dessus du pubis.

Le spéculum ne découvre que la lèvre antérieure du col; pour

le découvrir en entier, il faut l'accrocher avec la sonde utérine et le tirer en avant pendant qu'on incline le spéculum en arrière.

Le cathétérisme utérin est difficile à pratiquer; le manche de la sonde doit être fortement abaissé et la fourchette déprimée.

Souvent l'antéversion est combinée avec un certain degré d'antéflexion. L'antéversion n'a guère de symptômes lui appartenant en propre; les troubles vésicaux, les métrorragies, le catarrhe utérin, les douleurs semblent plutôt liés à la métrite et surtout à la paramétrite postérieure.

Traitement. — Il n'y a pas lieu de tenter la réduction de l'organe ni de le maintenir en place à l'aide d'un instrument quelconque : toutes les manœuvres de ce genre ne peuvent être qu'inutiles et dangereuses. Nous repoussons donc l'emploi de tous les pessaires dits à antéversion.

Les indications du traitement sont presque exclusivement tirées des causes qui produisent l'antéversion et, dans la très grande majorité des cas, la médication devra s'adresser à la métrite et à la paramétrite postérieure.

On pourra se contenter d'un pessaire Dumontpallier pour immobiliser les parties ou d'une ceinture abdominale appropriée n'ayant pas la prétention de redresser l'utérus, mais se bornant à prévenir les grands mouvements de l'abdomen.

2^e Antéflexion.

L'*antéflexion pathologique* est cette position dans laquelle le fond de l'utérus est dirigé en avant d'une manière plus stable qu'à l'état normal, avec une *flexion durable* sur sa surface antérieure (Schultze); le col a conservé sa position normale; la flexion se produit au niveau de l'isthme, à l'union des deux segments.

Comme pour l'antéversion, la cause la plus fréquente se trouve dans les inflammations d'origine annexielle siégeant à la face postérieure de l'utérus, suivies de la rétraction des tissus et en particulier du raccourcissement des plis de Douglas.

On invoque aussi (Martin) l'absence d'involution suffisante de la paroi postérieure de l'utérus, après l'accouchement ou l'avortement, déterminée par une infection locale du placenta ou des membranes plus intense à ce niveau.

Sous le nom d'antéflexion *congénitale* on décrit une déviation consécutive à la persistance de l'état *puéril* de l'utérus; le col est resté long et très flexible et le corps se plie à angle aigu quand la vessie est vide. Le vagin est court, surtout dans sa partie antérieure.

D'après les recherches de Velpeau (1849, *Académie de médecine*), de Boullard (1852), de Piochaud (1855), l'antéflexion est la règle

pendant la première enfance, et elle se rencontre fréquemment à un faible degré chez les nullipares sans constituer une maladie.

Le toucher vaginal trouve facilement le col utérin dans sa position normale; il fait reconnaître dans le cul-de-sac antérieur une saillie lisse, dure et arrondie, qui n'est

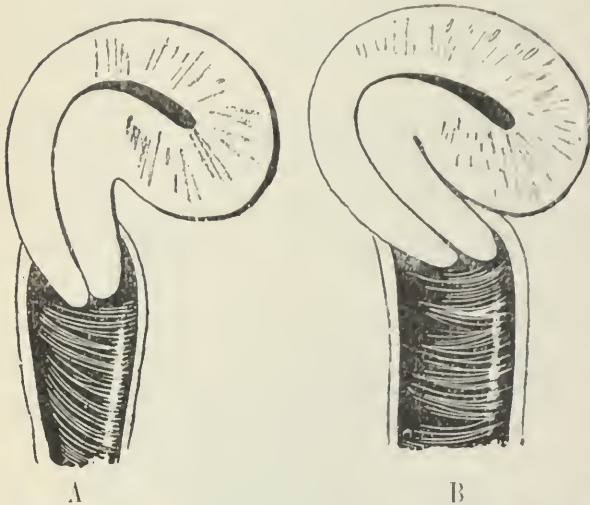

Fig. 52. — Antéflexion de l'utérus; variétés (G. Thomas).
A, corporelle; B, cervico-corporelle.

autre que le corps de l'utérus couché sur ce cul-de-sac et formant avec le col un angle plus ou moins aigu.

La sonde utérine ne peut pénétrer que si l'on porte le manche de l'instrument en bas ou si l'on exagère sa concavité en avant.

L'antéflexion pathologique acquise n'a d'autres symptômes que ceux qui appartiennent à la paramétrite postérieure; ils s'accroissent surtout du côté du rectum et de la vessie.

L'antéflexion *congénitale* produit fréquemment l'aménorrhée ou la dysménorrhée; elle est une cause de stérilité ou d'avortement. La dysménorrhée dans l'antéflexion n'est pas toujours liée à la gêne mécanique de l'issue du sang par la flexion de l'organe; elle est souvent en rapport avec des douleurs d'origine nerveuse et quelquefois ovarienne par développement incomplet des organes génitaux profonds: le traitement de l'antéflexion ne peut dans ces cas donner de résultats favorables. Il en est de même de la stérilité.

Traitement. — Dans l'immense majorité des cas, la médication

ne doit pas différer de celle qu'on emploie pour les affections utérines et péri-utérines. Il est inutile et dangereux de tenter la réduction de l'organe.

La dilatation prolongée et répétée par les sondes de laminaire aseptiques et convenablement incurvées constitue le meilleur traitement contre le catarrhe utérin et la dysménorrhée de l'antéflexion congénitale; elle provoque en outre une fluxion et une suractivité nutritive favorable au développement souvent incomplet de l'utérus. Toute intervention est inutile et dangereuse dans la *flexion irréductible*.

Dans quelques cas où cette antéflexion irréductible met un obstacle à l'écoulement des liquides venant de l'utérus, ou dans le but de remédier à la stérilité, on a sectionné la paroi postérieure du col avec un bistouri introduit dans sa cavité et articulé en forme de lame de rasoir (Sims). Cette opération absolument condamnable avant l'ère antiseptique, a été suivie dans un grand nombre de cas de la mort des malades, presque toutes atteintes avant l'opération d'une périmérite ou d'une pelvi-péritonite latente.

Dans ces derniers temps, on a proposé contre l'antéflexion une série d'opérations ayant pour but, soit de supprimer la sténose de l'orifice *interne*, par une hystérotomie simple ou suivie d'autoplastie, soit de remédier à la sténose de l'orifice *externe*, soit enfin de redresser l'angle de flexion.

On n'est guère autorisé à intervenir que s'il existe en coïncidence avec l'antéflexion une sténose du col à laquelle on peut remédier soit par l'opération de Schröder, soit par l'opération proposée par Pozzi, sous le nom d'*évidement commissural du col*.

Dans plusieurs cas d'antéflexion compliqués d'endométrite, sans lésion des annexes ni du péritoine, j'ai fait la dilatation aseptique à la laminaire et le curettage de la cavité utérine, suivis de l'application d'une tige de Lefour, maintenue à demeure pendant plusieurs mois. Les symptômes douloureux ont disparu et plusieurs fois une grossesse est survenue peu de temps après l'ablation de la tige chez des femmes qui avaient toujours été stériles.

3° *Rétroversion. — Rétroflexion.*

Dans la *rétroversion* le fond de l'utérus est porté en arrière, vers l'excavation du sacrum, et le col en avant contre la symphyse pubienne

et la paroi postérieure de la vessie. Dans la *rétroflexion* le col a conservé sa situation normale, le corps a subi une courbure plus ou moins marquée, une *flexion* sur sa face postérieure.

Ces déviations en arrière sont de beaucoup les plus fréquentes et les plus intéressantes; elles peuvent produire par elles-mêmes une



Fig. 55. — Rétroversion (D'après Schultze.)

série de troubles fonctionnels et douloureux que la réduction de l'organe fait cesser d'une manière presque immédiate.

C'est surtout à propos d'elles que nous avons discuté les troubles dus aux déviations de l'utérus. Nous ne reviendrons donc pas sur ces divers accidents. Nous ajouterons seulement que dans ces déviations en arrière même non compliquées, outre les dou-

leurs lombaires, sacrées et pelviennes communes à la plupart des affections utérines et péri-utérines, les malades accusent une sensation de gêne et de poids sur le fondement, un tiraillement douloureux dans l'aîne d'un seul ou des deux côtés, une fatigue rapide dans la marche et la station debout et un malaise abdominal général qui va s'aggravant dès que la station ou la marche sont un peu prolongées. Assez souvent, les règles sont douloureuses ou trop prolongées. C'est aussi à propos de ces déviations que l'on a observé des troubles réflexes bizarres disparaissant avec la correction et le maintien de l'organe dévié, des névralgies diverses, une toux quinteuse, de la chorée et de l'aphasie, etc.

Ces attitudes vicieuses sont presque toujours acquises; elles peuvent se produire chez des nullipares, mais ordinairement elles doivent être attribuées à une mauvaise involution de l'utérus après l'accouchement ou l'avortement; leur production est très favorisée par l'affai-

blissement du plancher pelvien et s'accompagne presque toujours d'un degré plus ou moins prononcé d'abaissement. On peut dire que tout utérus rétrofléchi est en même temps prolabé. Les ligaments ronds sont allongés, amincis, étirés; les ligaments larges sont relâchés, affaîssés.

Il existe une rétroversion congénitale que l'on peut distinguer de la rétroversion acquise par la présence d'une saillie médiane du cul-de-sac vaginal antérieur, vestige probable de la fusion tardive des canaux de Müller (Sänger).

Au point de vue de la pathogénie et des indications thérapeutiques il est nécessaire de distinguer les rétrodéviations *simples, mobiles, réductibles*, non compliquées d'adhérence, et les rétrodéviations *fixes, irréductibles, adhérentes*.

Les premières seules ont droit à une symptomatologie individuelle, les troubles attribués aux secondes doivent plutôt être mis sur

le compte de l'affection concomitante des annexes, salpingo-ovarite, avec paramérite consécutive, déplacement et adhérences des trompes et des ovaires, exsudats péritonéaux, etc. L'utérus peut rester des années en rétrodéviations sans contracter d'adhérences avec le péritoine voisin; ces adhérences ne se produisent que s'il y a une complication inflammatoire aiguë ou chronique.

On sent dans le cul-de-sac postérieur une masse dure, arrondie et lisse, formée par la face postérieure de l'utérus pouvant présenter sur la ligne médiane une crête longitudinale caractéristique (Le Dentu); le cul-de-sac de Douglas paraît abaissé et moins profond qu'à l'état normal. Il faut ramener fortement le doigt en avant pour sentir le col accolé contre la paroi antérieure du vagin, derrière la symphyse pubienne, un peu plus rapproché que normalement de



Fig. 54. — Rétroflexion très prononcée de l'utérus. Compression du rectum dont la lumière est effacée. Hypertrophie du corps utérin. Atrophie de l'angle de flexion. Épaississement de la lèvre postérieure du col; l'antérieure, amincie, se cache dans le cul-de-sac.

l'orifice vulvaire. Le toucher rectal fait sentir le fond de l'utérus comprimant plus ou moins le rectum. Le col ne peut être découvert complètement qu'en l'accrochant avec la sonde utérine ou en plaçant la femme dans la position genu-pectorale. Le cathétérisme utérin ne peut être pratiqué qu'en relevant fortement le manche de la sonde vers le pubis.

Dans la rétroflexion, au toucher, le cul-de-sac antérieur est vide, mais dans le cul-de-sac postérieur on sent le corps globuleux de l'utérus séparé du col par une rainure plus ou moins profonde. On peut obtenir, quand l'utérus n'est pas fixé, la sensation d'un mouvement de sonnette en entraînant avec le doigt, alternativement en arrière et en avant, le col de l'utérus (Aran). La sonde utérine ne peut être introduite que si son bec est recourbé en arrière et quelquefois tout à fait en bas.

Le corps utérin paraît souvent volumineux, augmenté de volume, irrégulier à sa face postérieure, très douloureux à la pression du doigt.

La rétrodéviatiion de l'utérus s'accompagne aussi quelquefois du prolapsus de l'un ou des deux ovaires, le plus souvent de l'ovaire droit.

La rétroversion peut exceptionnellement se produire d'une manière aiguë à la suite d'une chute ou d'une violente secousse. Dans ce cas, la malade est incapable de se tenir debout; des douleurs très aiguës dans le ventre, la rétention d'urine et des matières fécales se déclarent d'une manière subite; la face exprime l'angoisse et le pouls est à peine perceptible.

La rétroversion de l'utérus grévde se produit aussi quelquefois vers le troisième ou le quatrième mois de la grossesse, et se traduit par des phénomènes de compression et surtout par la rétention d'urine.

Traitement. — Contre les rétrodéviations n'entraînant aucune gêne ni aucune douleur, surtout chez les femmes ayant dépassé la ménopause, il n'y a aucun traitement à instituer. En revanche, nous croyons bon, dès que des phénomènes abdominaux sont accusés ou qu'il existe des accidents à distance plus ou moins bizarres, en coïncidence les uns et les autres avec une rétrodéviatiion de l'utérus, de corriger celle-ci et de maintenir la correction. C'est ici qu'intervient utilement la division des rétrodéviations en *mobiles* et *adhérentes*, les premières seules étant justifiables des divers modes de traite-

ments dirigés contre la déviation. Les secondes ne constituent qu'un cas particulier des affections des annexes de l'utérus et présentent les mêmes indications.

Le traitement des rétrodéviations *mobiles* comprend la *réduction* de l'organe déplacé et le *maintien* de cette réduction. La mobilité est démontrée par le mouvement que le doigt peut imprimer à l'utérus qu'il soulève et relève, par la sonde utérine dont les mouvements se transmettent à l'organe qu'elle peut déloger du cul-de-sac de Douglas sans entraîner le rectum, par les faibles douleurs déterminées au cours de ces manœuvres comparées à la sensibilité exquise de la région quand il existe de la paramérite postérieure.

Dans les cas simples et peu anciens, il suffit quelquefois, pour obtenir la réduction, de presser sur la face antérieure du col d'avant en arrière pour que le corps se redresse en sens inverse, ou de refouler le corps utérin de bas en haut vers l'abdomen, ou de mettre la femme dans la position latérale, ou mieux dans la position genu-pectorale et en ayant soin d'entr'ouvrir le vagin pour y laisser pénétrer l'air, en recommandant à la malade de faire de grandes inspirations. Il n'est quelquefois pas nécessaire d'appliquer de moyen de contention, l'utérus très mobile pouvant aussi bien garder la bonne attitude dans laquelle il a été remis que reprendre sa position vicieuse. On recommandera à la femme de vider souvent sa vessie, environ toutes les trois heures, de se coucher fréquemment sur le ventre le bassin relevé, de se mettre au besoin de temps en temps en position genu-pectorale, et de ne point faire d'effort pour aller à la garde-robe.

Le plus souvent, la réduction doit être exécutée à l'aide de la sonde intra-utérine ou d'un redresseur approprié, ou à l'aide de la manœuvre appelée par Schultze *reposition manuelle*.

La sonde intra-utérine est introduite jusqu'au fond de la cavité utérine, son bec regardant en bas et en arrière et suivant sans violence la courbure anormale de l'utérus; puis on lui fait décrire un quart de cercle qui ramène sa concavité en avant et en haut; dans ce mouvement l'utérus est entraîné et redressé. Pour le placer en antéversion, le manche de la sonde est fortement abaissé par en bas pour que son bec se porie en avant. Toutes ces manœuvres doivent s'exécuter avec la plus grande douceur; toute résistance à la réduction doit être soigneusement tâchée; si l'obstacle se laisse vaincre facilement, si le doigt introduit dans le cul-de-sac postérieur sent le délo-

gement facile de l'utérus et n'apprécie pas de traction sur la paroi antérieure du rectum, la manœuvre peut être continuée.

L'utérus ne tient souvent que par son enclavement dans le Douglas. Au contraire, toute résistance un peu solide est une contre-indication à la réduction. Celle-ci, dans la rétroflexion surtout, est encore mieux réalisée par le *redresseur* utérin; cet instrument est introduit en suivant le canal utérin dévié et, grâce à un mécanisme spécial, redresse sa courbure et transforme la rétroflexion en antéversion. Son introduction dans l'utérus et la réduction sont favorisées par la dilatation préalable de la cavité utérine pendant 24 ou 48 heures avec la laminaire. Une tige intra-utérine de Lefour est ensuite introduite et fixée et maintenue pendant plusieurs mois dans la cavité de l'utérus.

Grâce à ces instruments, la *reposition manuelle* de Schultze ne trouve plus guère son emploi; du reste, nous sommes loin de conseiller la réduction de l'utérus dans le cas où Schultze préconise cette manœuvre, c'est-à-dire contre les rétrodéviations adhérentes. L'opération se fait pendant l'anesthésie: un ou deux doigts de la main gauche introduits dans le rectum repoussent le corps utérin en avant jusqu'à ce que la main droite agissant à travers la paroi abdominale puisse accrocher le fond de l'utérus et l'amener au niveau de la symphyse en antéversion.

La *contention* de l'utérus est obtenue soit à l'aide de *pessaires*, soit par une opération chirurgicale. Cette contention ne peut être efficacement obtenue que si le plancher périnéal est intact ou suffisant; aussi pour nous, sa déféctuosité crée une indication opératoire nouvelle, celle de la périnéorrhaphie. Dans un grand nombre de cas, après cette restauration, alors même que la rétrodéviatio persiste, tous les phénomènes douloureux et fonctionnels s'amendent et peuvent disparaître.

Les *pessaires* à employer contre ces déviations sont les *pessaires* en substance malléable de Hodge, de Smith, de Thomas, de Schultze, etc. La variété de ces instruments est infinie; nous ne pouvons recommander que les précédents et en particulier un pessaire dans le genre de ceux de Smith ou de Hodge, à branches postérieures très relevées et écartées. Ils agissent, après la réduction de l'organe, en tendant les parois vaginales et en remplaçant en partie l'action des ligaments utéro-sacrés. Leur application doit être surveillée et con-

trôlée, surtout dans les premiers temps ; elle doit être longtemps et quelquefois indéfiniment prolongée ; elle peut amener la guérison définitive de la déviation après 6 mois, un an et plus.

Le traitement chirurgical de la rétroflexion est tout moderne ; il comprend un nombre assez considérable d'opérations ayant toutes pour but de maintenir l'utérus en bonne attitude après sa réduction. *Le raccourcissement des ligaments ronds* et la fixation de l'utérus à la paroi abdominale (*hystéropexie*) nous paraissent surtout mériter une mention spéciale.

L'opération du *raccourcissement des ligaments ronds*, conçue par Alquié de Montpellier en 1840, exécutée presque à la même époque en Angleterre par Alexander de Liverpool et Adams de Glasgow (1885), comprend : 1° la découverte des ligaments ronds au niveau de l'orifice inguinal externe et dans ce trajet inguinal ; 2° le redressement de l'utérus, la dénudation et la traction à l'extérieur des ligaments dans une étendue de 8 à 10 centimètres ; 3° la suture aux piliers externe et interne de l'anneau inguinal des ligaments raccourcis ; 4° l'occlusion de la plaie.

L'utérus se trouve fixé en antéversion par le raccourcissement et la suture des ligaments. L'opération est bénigne ; la recherche des ligaments est souvent laborieuse et constitue le seul temps délicat des manœuvres.

L'idée de fixer l'utérus dévié à la paroi abdominale, après l'ouverture de l'abdomen, fut mise à exécution pour la première fois par Kœberlé (27 mars 1869) ; l'utérus fut maintenu dans la plaie par le pédicule d'un ovaire enlevé.

Après des opérations analogues pratiquées par Sims, Schrœder, L. Tait, etc., Olshausen (1866), puis Kelly de Philadelphie, Klotz



Fig. 55. — Pessaire de Hodge en place, après réduction d'une rétrodéviation.

(1887), Säger (1888), Léopold, etc., publièrent de nombreuses observations dans lesquelles, de parti pris, l'abdomen avait été ouvert pour fixer l'utérus à la paroi abdominale, soit par l'intermédiaire des ligaments ronds ou des ligaments larges, soit par le tissu utérin lui-même. Les premières opérations ont été pratiquées en France par Terrier et Picqué (1888); depuis cette époque elles ont été répétées un grand nombre de fois (*Thèse de M. Baudoin, 1890*).

Elles ont pris le nom de *gastro-hystérorraphie*, de *ventro-fixation*, de *gastro-hystéropexie*, d'*hystéropexie*.

L'opération actuelle consiste essentiellement : 1^o à pratiquer une laparotomie médiane; 2^o à chercher et à redresser le corps utérin rétrofléchi et à l'amener au voisinage de la plaie abdominale; 3^o à fixer sa face antérieure à la face postérieure de la paroi; 4^o à refermer l'abdomen, comme dans toute laparotomie. Pour le détail des procédés, nous ne pouvons que renvoyer à l'excellent travail de M. Baudoin.

Les limites de cet ouvrage ne nous permettent pas de discuter longuement les indications de ces diverses opérations; nous les résumerons seulement de la façon suivante :

Le raccourcissement des ligaments ronds ne doit être tenté que contre les rétroflexions *mobiles, douloureuses, non compliquées* d'affections des annexes et ne pouvant être soulagées par un traitement médical ou par l'emploi judicieux d'un pessaire; il ne peut donner de résultats durables que si le plancher pelvien est suffisant et la colpo-périnéorraphie doit précéder l'opération d'Alexander et la rendra souvent inutile.

L'hystéropexie contre les rétrodéviations, mobiles, difficiles à maintenir réduites ou incoercibles, ne doit être tentée qu'après l'échec du pessaire, de la colpo-périnéorraphie, de l'opération d'Alexander et du traitement de la métrite souvent concomitante.

Elle trouve surtout son indication dans les rétrodéviations adhérentes, irréductibles, compliquées d'affections des annexes; dans ce cas la laparotomie atteint un double but; elle permet le contrôle et au besoin l'ablation des organes malades, et le redressement et la fixation de l'utérus dévié. Souvent dans ces cas, l'ablation des annexes malades suffit à procurer la guérison sans qu'il soit besoin de redresser ni de fixer l'utérus.

Enfin dans ces derniers temps, on a préconisé soit le *raccour-*

cissement abdominal des ligaments ronds par une plicature plus ou moins étendue faite et maintenue sur le ligament lui-même (Wylie, de New-York, 1889), soit la *fixation* des ligaments ronds, par quelques points de catgut à la peau ou mieux dans les plans fibreux de la paroi abdominale, dans l'incision de la laparotomie (Beek, de New-York, 1898, Doléris, Richelot).

Les diverses opérations de fixation de l'utérus par *la voie vaginale* de Byford, de Schücking, de Nicolétis, paraissent peu recommandables. Nous ne pouvons guère que porter le même jugement sur *l'hystéropexie abdominale* d'emblée, *sans laparotomie* (Caneva, Kelly, Assaky).

Récemment Mackenrodt (1892) et Dührssen (1895) ont pratiqué une nouvelle opération de *vagino-fixation* dans laquelle après incision de la paroi vaginale antérieure, dissection et refoulement en avant et en haut de la vessie, le corps de l'utérus est suturé aux bords avivés de l'incision vaginale. Le corps utérin se trouve soudé à la paroi vaginale antérieure et maintenue en antéversion.

Cette nouvelle situation de l'utérus a donné lieu aux plus graves difficultés et dangers au point de vue de l'accouchement; aussi Mackenrodt a-t-il abandonné la *vagino-fixation* pour la *vésico-fixation*. Après ouverture du cul-de-sac péritonéal, le fond de l'utérus est suturé au lambeau péritonéal adhérent à la vessie et la paroi antérieure de l'utérus est fixée à la vessie.

Dans le cas où l'utérus rétrofléchi est solidement et anciennement fixé par des adhérences péritonéales consécutives à une salpingo-ovarite, où les organes ne sauraient être distingués les uns des autres, l'opération de choix est *l'hystérectomie vaginale* par morcellement avec ablation aussi complète que possible des annexes malades. Ces faits appartiennent plus particulièrement au traitement des annexites chroniques et trouveront place ailleurs.

4° Latéro-versions.

Dans les latéro-versions l'utérus s'incline vers l'un des culs-de-sac latéraux; on y sent le corps de l'utérus qui le déprime, tandis que l'autre est plus élevé et occupé par le col utérin plus ou moins difficile à percevoir; les culs-de-sac antérieur et postérieur sont vides.

Le col est difficile à apercevoir et ne peut être saisi qu'en variant la position de la femme sur l'un ou sur l'autre côté.

Il n'y a pas de traitement direct à opposer à la latéro-version qui complique l'antéversion ou la rétroversion, ou qui est symptomatique d'une tumeur ou d'une inflammation repoussant ou immobilisant l'utérus vers l'un des côtés du bassin.

5° Latéro-flexions.

Les *latéro-flexions* sont rarement isolées; elles sont le plus souvent combinées avec les autres déplacements de l'utérus.

Elles peuvent être confondues avec des tumeurs fibreuses ou des inflammations péri-utérines. Le toucher, la palpation abdominale et le cathétérisme utérin permettent le plus souvent de faire le diagnostic.

Il n'y a pas lieu de combattre directement la latéro-flexion.

C. — Renversement ou inversion de l'utérus.

Ce déplacement consiste en un renversement plus ou moins complet de l'utérus : le fond de l'organe s'enfonce dans la cavité utérine

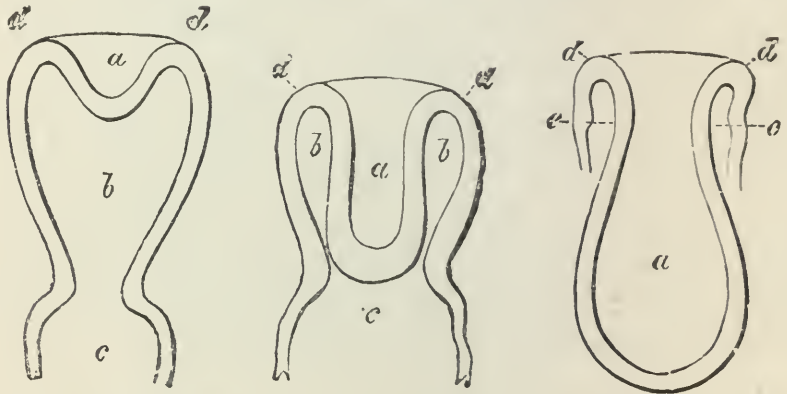

Fig. 56. — Inversion de l'utérus. — Figure schématique montrant les trois degrés : *a*, fond inversé; *b*, cavité utérine; *c*, vagin; *d*, bord supérieur de la dépression formée par le fond inversé.

et vient faire saillie par sa face interne entre les lèvres du col. Contrairement à ce qui se passe dans le prolapsus, l'orifice externe du museau de tanche occupe la région supérieure de la tumeur, dont la partie inférieure est constituée par le fond de l'organe.

Ce déplacement, étudié dans tous les traités spéciaux de gynécologie et dans un grand nombre de mémoires, a été l'objet d'un très important travail de Denucé (*Traité clinique de l'inversion utérine*, 1885).

Anatomie pathologique. — On divise l'inversion en *incomplète* et *complète*. Dans l'inversion incomplète, le col lui-même ne participe pas au renversement de l'organe. On distingue plusieurs degrés, suivant que le fond de l'utérus, plus ou moins déprimé en dedans comme un doigt de gant ou un cul de fiole (Mauriceau), descend plus ou moins bas et pend hors de la vulve en entraînant la partie supérieure du vagin. L'organe inversé peut rester contenu dans le vagin, sans faire saillie au dehors.

Dans l'inversion *complète* ou *totale*, variété excessivement rare, le segment cervical participe au renversement : l'utérus retourné sur tous les points regarde par l'orifice du museau de tanche directement en haut vers la grande cavité abdominale. C'est une véritable *invagination* (Courty), et souvent tout bourrelet appartenant au col a disparu (Depaul).

Dans le petit bassin, à la place de l'utérus, on trouve un infundibulum dont la profondeur est en raison du degré du renversement, dans lequel est contenue une certaine étendue des trompes et des ligaments larges et des anses intestinales.

Dans l'inversion ancienne, le tissu utérin est presque toujours le siège d'une inflammation chronique ; la muqueuse se congestionne ; des adhérences peuvent s'établir entre les divers points des surfaces séreuses ou entre les muqueuses utérine et vaginale.

Dans quelques cas rares, on a vu l'utérus inversé se détruire par la gangrène.

Étiologie. — **Pathogénie.** — L'inversion ne peut guère se produire qu'après une diminution de résistance du tissu du col dont une des fonctions est de soutenir le fond et le corps de l'utérus, et avec un état de ramollissement et d'hypertrophie de l'utérus. Si une traction se produit dans ces conditions, l'inversion peut se produire.

Ces conditions se trouvent réalisées, au moment de l'accouchement : soit sous l'influence des contractions utérines et de la pression abdominale, soit après une traction sur le cordon et le placenta encore adhérent, l'inversion se produit. Elle peut encore arriver,

mais rarement, quelques jours après l'accouchement, sous l'influence d'efforts de diverse nature.

Le déplacement peut encore se produire, à la suite de tractions exercées par un polype ou toute autre tumeur.

Sur 400 cas d'inversion, on en trouve 550 consécutifs à l'accouchement et 50 dus à des polypes. Enfin, il pourrait se présenter d'une manière aiguë chez les femmes multipares et même chez des filles vierges, à la suite d'un violent effort (?).

Symptômes. — Dans le cas d'inversion brusque, il se produit une douleur vive, souvent accompagnée de vomissements et de syncope, avec état général grave comme dans les grands traumatismes de l'abdomen ; on observe souvent une hémorragie abondante, et la mort peut arriver soit par la perte de sang, soit par accidents syncopaux répétés.

Dans la forme progressive, les phénomènes sont peu marqués ; il existe surtout une hémorragie presque continuelle, exaspérée au moment des menstrues et pouvant devenir tout à coup menaçante par son abondance. Une leucorrhée abondante est de règle ainsi que des troubles de la miction et de la défécation. La marche est pénible et on note souvent une dépression profonde du système nerveux.

Quand l'inversion n'est pas complète, on constate au toucher et au spéculum que le col a conservé ses caractères normaux ; suivant le degré, on peut apercevoir une masse globuleuse rougeâtre, faisant saillie entre ses lèvres écartées, ou bien voir un bourrelet circulaire formé par le col qui étrangle le fond de l'utérus inversé, ou enfin voir du premier coup une tumeur globuleuse pendant au dehors de la vulve.

A la partie la plus déclive de la tumeur, on peut découvrir deux petites ouvertures latérales, très fines, dans lesquelles on peut introduire un erin de Florence ; ce sont les orifices des trompes.

Dans l'inversion produite par un fibrome, on reconnaît une masse dure, adhérente au tissu utérin et plus ou moins confondue avec lui.

Diagnostic. — L'absence du globe utérin dans le petit bassin constatée par le palper et le toucher, l'hémorragie qui se fait à la surface de la tumeur au moment des règles, la possibilité de sentir un bourrelet circulaire à la partie supérieure de la tumeur, quelquefois la présence de l'orifice des trompes, sont des signes capables de faire reconnaître l'inversion utérine.

Le diagnostic est plus difficile lorsque le renversement est produit par un polype et quand il s'agit de reconnaître ce qui appartient à l'utérus ou à la tumeur.

L'utérus est en général plus souple, plus sensible et plus foncé. Une aiguille enfoncée dans l'utérus produit de la douleur et y pénètre facilement; enfoncée dans une tumeur fibreuse, elle ne réveille pas de douleur et y pénètre difficilement.

L'abaissement se distingue de l'inversion de l'utérus par la présence en bas de la tumeur de l'orifice du col, qui fait défaut dans le renversement.

Pronostic. — Le pronostic est toujours grave; l'inversion aiguë peut faire périr rapidement la femme par hémorragie ou par syncope. Dans la forme prolongée ou chronique, les hémorragies répétées, des menaces de gangrène, la gravité des opérations nécessaires pour la réduction, font le pronostic toujours sérieux.

Dans des cas excessivement rares, on a vu l'utérus se réduire spontanément.

Traitement. — Dans les cas aigus, la réduction doit être tentée et faite de suite, et elle est en général d'autant plus facile que l'on est plus près du moment de l'accident. Cette réduction manuelle doit être faite sans le chloroforme.

Dans les cas chroniques, elle doit toujours être la première méthode du traitement; elle a donné des succès fort longtemps après la production de l'inversion, dans une période dont les limites extrêmes s'étendent entre quatre mois et *trente ans*. (Audigé, *Thèse de Paris*, 1881.)

La réduction est *rapide* ou *lente* : dans la réduction rapide, on pratique pendant l'anesthésie, soit sur le fond de la tumeur, soit sur son corps, soit sur une de ses parties latérales, un *taxis manuel* qui peut être prolongé pendant *une heure et même plus*. Courty conseille en même temps de fixer le col avec deux doigts introduits dans le rectum et recourbés en crochet au-dessus de l'utérus pour appuyer fortement sur les ligaments utéro-sacrés.

Dans deux cas, G. Thomas ouvrit l'abdomen comme pour une laparotomie, et, par cette ouverture, il alla dilater l'orifice du col à l'aide d'un dilatateur analogue à celui dont on se sert pour les gants. L'orifice une fois dilaté, la réduction de l'inversion fut facile. Une des malades succomba à une péritonite suraiguë, l'autre guérit.

La réduction *lente* peut être obtenue à l'aide de l'application prolongée d'un pessaire à air de Gabriel dans le vagin. Elle s'est produite dans un intervalle de temps variant entre le sixième et le vingt-quatrième jour après la mise en place du pessaire. Elle est généralement précédée et annoncée par une série de douleurs expulsives rappelant celles de l'accouchement.

Dans le cas où ces moyens ont échoué, il faut recourir à l'*ablation* de la portion de l'utérus inversé. L'ablation rapide au bistouri, au galvano-cautère, ou au thermo-cautère, ou à l'écraseur linéaire, est généralement abandonnée. Seuls ou à peu près, Hegar et Kaltenbach conseillent d'amputer l'organe au bistouri, en appliquant pendant le cours même de l'opération des sutures régulières sur ce qui va être le moignon amputé.

Il y a peu d'années encore, le procédé de choix était l'amputation lente de l'utérus par la *ligature élastique*, pratiquée la première fois par Courty en 1876. Ce procédé a l'avantage de prévenir les hémorragies, de favoriser la production d'adhérences péritonéales avant le détachement du moignon, de permettre la surveillance et la désinfection des parties étrointes par le fil constricteur. Il n'a donné en France que des succès. La date moyenne de la section complète correspond au onzième jour (Audigé). Périer a perfectionné ce procédé par une ingénieuse instrumentation, grâce à laquelle la constriction des tissus, exercée par un fil inextensible de soie phéniquée, peut être maintenue et augmentée sans que l'on ait besoin de se livrer sur l'utérus à des manœuvres et à des tiraillements pénibles et souvent dangereux (*Bulletin de la Société de chirurgie*, 1880).

Actuellement, si l'impossibilité de la réduction est démontrée, il faut avoir recours à l'hystérectomie vaginale totale.

III

AFFECTIIONS INFLAMMATOIRES DE L'UTÉRUS

Métrites.

L'inflammation de l'utérus ou *métrite* a donné lieu à des travaux si nombreux et à des discussions si importantes que nous ne saurions avoir la prétention d'en citer même une faible partie. Son étude tient

une large part dans tous les traités spéciaux, et nous ne pouvons que rappeler ici les noms d'Aran, Becquerel, Nonat, Bennet, Courty, Gallard, A. Guérin, Martineau, etc., qui tous ont longuement traité cette question.

La multiplicité des travaux auxquels elle a donné lieu a peut-être même contribué à obscurcir son histoire, certains auteurs ayant tendance à exagérer le nombre des formes et des variétés de métrite, en se fondant sur l'étiologie, la symptomatologie ou l'anatomie pathologique.

Il en est résulté un nombre tel de variétés que la confusion s'en est suivie. Nous croyons nous rapprocher davantage de la vérité et simplifier l'étude clinique en décrivant l'inflammation de l'utérus comme celle de tout autre organe, avec deux formes, l'une *aiguë*, l'autre *chronique*.

Quelle que soit la forme en présence de laquelle on se trouve, le début de l'affection a lieu par la *muqueuse endométrite*; à la longue, les lésions envahissent de proche en proche les tissus voisins et tout le parenchyme utérin peut être intéressé, *métrite parenchymateuse*.

Cette dernière variété, qui a été décrite comme une forme à part, ne marque qu'une période de l'évolution des lésions; le tissu fibromusculaire de l'utérus n'est pas primitivement envahi; il n'est pris que par propagation des lésions primitivement localisées à la muqueuse.

On a cru pouvoir aussi décrire isolément une *métrite du col* et une *métrite du corps*; le plus souvent les lésions sont étendues à toute la muqueuse utérine. Néanmoins, dans un grand nombre de cas, les lésions sont tellement dominantes du côté du col qu'il y a lieu de décrire spécialement une *métrite cervicale*, une *cervicite*, le corps étant à peu près indemne; en revanche, il n'y a guère de métrite du corps sans métrite concomitante ou primitive du col.

1^o Métrite aiguë.

Cette affection est aussi quelquefois décrite sous le nom de *métrite interne aiguë*, d'*endométrite aiguë*, de *catarrhe utérin aigu*.

Étiologie. — La métrite aiguë n'est pas une affection aussi fréquente qu'on l'a dit; on a souvent décrit et confondu à tort sous le nom de métrite des états congestifs plus ou moins transitoires se

produisant dans les divers tissus de l'utérus, liés à des perturbations nerveuses ou sanguines et pouvant entraîner de véritables troubles de nutrition dans le parenchyme de l'organe.

Ces perturbations peuvent être produites dans tous les actes, par toutes les circonstances qui provoquent la congestion de la muqueuse utérine; les imprudences trop tôt après les couches, les premiers rapports sexuels après le mariage, la suppression brusque des règles par le froid, les excès vénériens, la masturbation, sont des causes de métrite fréquemment invoquées. Un certain nombre d'entre elles expliquent comment l'affection peut se développer aussi bien chez des jeunes filles (*métrite des vierges*) que chez des femmes mariées. Dans nombre de ces cas, il ne s'agit que de phénomènes congestifs transitoires qui peuvent préparer le terrain à l'infection, mais auxquels on ne doit pas accorder le nom de métrite.

Mais la véritable cause de la métrite doit être cherchée dans la pénétration d'éléments septiques à la surface et dans l'épaisseur de la muqueuse utérine; l'infection septique développée à la suite de l'accouchement ou de l'avortement, la propagation de la vaginite blennorragique au col et au corps de l'utérus, l'introduction de germes infectieux venus du dehors, sont les véritables causes de la métrite aiguë ou subaiguë.

On a trouvé dans l'utérus des gonocoques de la blennorragie, les streptocoques de la fièvre puerpérale et de l'érysipèle, des bactéries et des cocci. Il existe à l'état normal dans le vagin et le col utérin des microbes pathogènes (Winter), et en particulier des staphylocoques et des streptocoques, et il suffit d'une cause occasionnelle soit pour leur ouvrir une porte d'entrée, soit pour augmenter leur virulence (Widal, *Thèse de Paris*, 1889).

Ces faits nous rendent compte de l'explosion des accidents, soit à la suite des modifications circulatoires produites par la menstruation, le coït, soit à la suite des traumatismes directs portés sur l'utérus, incision ou dilatation du col, introduction de redresseurs, de pessaires, etc.

D'une manière générale, il faut reconnaître le rôle prépondérant joué par le *streptocoque pyogène* et par le *gonocoque de Neisser*, soit pur, soit associé au coli-bacille ou au staphylocoque; le premier se trouve à l'origine des métrites puerpérales, le second a été trouvé dans l'utérus pour la première fois par Wertheim (1891), puis Bamm et autres.

Beaucoup plus exceptionnellement le staphylocoque doré, le colibacille seul représentent l'élément infectieux des infections aiguës, puerpérales ou autres.

Anatomie pathologique. — L'inflammation se localise en général dans la muqueuse seule; elle peut occuper isolément la muqueuse du col et celle du corps; elle occupe le plus souvent les deux à la fois. Les lésions de la métrite aiguë sont assez mal connues; elles ne doivent pas être décrites, comme on l'a fait jusqu'à ce jour, d'après le type de la *métrite septique* de la septicémie puerpérale; dans ce cas, les lésions sont tout à fait différentes de ce qu'elles sont dans un utérus non gravide. Elles ne peuvent être que supposées dans la métrite aiguë non puerpérale, les examens directs ayant fait défaut jusqu'à ce jour. Ce n'est que d'après l'examen des membranes de la *dysménorrhée membraneuse* qu'on peut se faire une idée des lésions aiguës de la muqueuse (Pozzi); on a trouvé celle-ci molle et épaissie, et au microscope on a constaté une abondante prolifération de cellules embryonnaires, une véritable inflammation interstitielle aiguë.

Les glandes restent à peu près intactes, à l'inverse de ce qui se produit dans les cas chroniques où les lésions glandulaires sont très prononcées.

Dans les formes graves, les couches superficielles de la muqueuse s'éliminent sous forme de lambeaux irréguliers nécrosés et la paroi musculaire elle-même peut être tuméfiée, œdémateuse, vascularisée et infiltrée de leucocytes (*métrite parenchymateuse aiguë*).

La séreuse péritonéale, les trompes et les ovaires peuvent être touchés par le processus de la lymphangite péri-utérine et des adhérences péri-utérines témoignent de la réalité des inflammations antérieures.

Symptômes. — Le début de l'affection peut ne consister qu'en malaise général, avec sensation de gêne et de pesanteur dans le bassin, de douleurs dans les reins, les aines et les cuisses, des brûlures dans le vagin, avec ténésme anal et vésical. Souvent aussi la métrite débute par un frisson et l'appareil fébrile symptomatique des affections aiguës. Le ventre devient sensible dans la région hypogastrique avec sensation de chaleur se propageant jusqu'au vagin et à la vulve (Courty), et quelquefois, dans les cas graves, il se développe de la tympanite, avec la sensibilité générale de l'abdomen et une tendance

aux vomissements. Il est vraisemblable qu'il se produit alors soit une lymphangite péri-utérine, soit une salpingite avec retentissement plus ou moins marqué sur le péritoine.

Au bout de peu de jours, on observe un écoulement visqueux qui, vers le huitième ou dixième jour, devient crémeux, purulent et quelquefois sanguinolent. Dans certains cas l'hémorragie débute dès le deuxième ou le troisième jour et se prolonge les jours suivants, accompagnée de l'écoulement muqueux et muco-purulent. En général, l'hémorragie est suivie d'un soulagement des douleurs.

Le toucher, toujours très douloureux, montre le vagin quelquefois sec, toujours chaud et brûlant, surtout dans ses parties supérieures; le col est gros, saillant, œdémateux, l'orifice externe est entr'ouvert. Le corps utérin est sensible à la pression du doigt vaginal et à la palpation par l'abdomen.

Dans une forme moins aiguë, l'examen au spéculum est possible et montre le col rouge violacé, quelquefois recouvert d'ulcérations superficielles; son orifice dilaté contient un mucus plus ou moins transparent ou du muco-pus. L'application du spéculum détermine quelquefois une légère hémorragie.

Marche. — Terminaisons. — En général, en dehors de l'état puerpéral, la métrite aiguë se termine par la guérison en un mois ou six semaines; elle est souvent le point de départ de la métrite chronique.

Dans des cas rares, l'affection se propage au péritoine par les trompes de Fallope ou par les lymphatiques et il en peut résulter une péritonite mortelle. Plus souvent elle est le point de départ de poussées inflammatoires péri-utérines que nous étudierons plus tard, ou se propage jusqu'à la muqueuse des trompes.

Diagnostic. — Le diagnostic est en général facile; le phlegmon péri-utérin et la péritonite du petit bassin déterminent des phénomènes généraux beaucoup plus graves que la métrite et une sensibilité excessive de l'abdomen sur des points autres que l'utérus ou ses parties latérales; ils se reconnaissent à l'induration générale des tissus péri-utérins, et à l'absence de l'écoulement muqueux et sanguinolent qui ne manque pas dans l'inflammation de l'utérus.

En dehors de l'état puerpéral, le diagnostic de la cause peut être difficile; la coïncidence d'une urétrite, d'une vulvite ou d'une vulvo-vaginite et surtout la recherche du gonocoque feront soupçonner et

reconnaître la nature blennorragique de l'infection. Celle-ci peut, à sa première apparition, déterminer les phénomènes aigus de la métrite ou provoquer une crise aiguë dans le cours d'une blennorragie déjà ancienne.

Traitement. — Le repos complet dans le décubitus dorsal, des doses répétées d'opium à l'intérieur, de grands cataplasmes sur le bas-ventre, des injections chaudes, dans le vagin, d'une décoction de pavot additionnée d'acide borique à 4 pour 100 ou de solution phéniquée faible, des irrigations chaudes additionnées de sublimé au 1/4000, suivies de l'application de tampons glycerinés, des lavements pour éviter et combattre la constipation, seront les moyens simples et généralement suffisants dans le traitement de la métrite aiguë.

Si l'origine est blennorragique, les injections au permanganate de potasse seront prescrites comme dans la vaginite aiguë.

Dans certains cas très aigus et chez des malades anémiées, des sangsues seront appliquées à l'hypogastre. Nous rejetons absolument l'application des sangsues sur le col ou les scarifications pratiquées sur cet organe avec un instrument quelconque.

Les malades doivent être surveillées avec soin au retour de la période des règles et prévenues des dangers de toute excitation sexuelle.

2° *Métrite chronique.*

La métrite chronique est quelquefois désignée sous le nom d'*endométrite chronique* et abusivement sous le nom de *catarrhe utérin*, qui n'en est qu'un symptôme.

Anatomie pathologique. — L'inflammation dans la forme chronique peut se localiser au *col* ou au *corps* de l'utérus, mais elle peut envahir ces deux parties simultanément. Cependant, dans les formes chroniques, les lésions peuvent tellement prédominer du côté du col, qu'il y a lieu de décrire une *cervicite chronique* et de noter que les indications opératoires sont exclusivement fournies par l'état du col. De même l'infection peut siéger dans la muqueuse seule, mais le plus souvent le parenchyme sous-jacent prend part au processus inflammatoire.

L'organe ramolli est augmenté de volume, surtout dans son corps et par dilatation excentrique des parois plutôt que par leur épaissis-

sement; les cavités sont remplies d'un liquide sanguinolent, puriforme et quelquefois franchement purulent. Une congestion intense se voit dans toute l'épaisseur de la paroi utérine, dans l'interstice des fibres musculaires; mais elle atteint son maximum au niveau de la face profonde de la muqueuse, qui est presque confondue avec le muscle (Cornil).

La muqueuse du corps, épaissie, est rouge violacé, ecchymotique; elle est parfois hérissée de villosités, ou parsemée de granulations, de fongosités variant de la grosseur d'un pois à celle d'une framboise et siégeant en général sur la paroi postérieure. Ces végétations forment des masses fongueuses qui, en se pédiculisant, constituent de véritables polypes (*métrite villeuse, granuleuse, polypense*).

Ces végétations sont constituées, tantôt par une hypertrophie des glandes dilatées et devenues flexueuses, tantôt par du tissu embryonnaire peu vasculaire, tantôt et exclusivement par des vaisseaux quelquefois très dilatés dont la rupture explique la fréquence des hémorragies de la métrite interne (de Sinéty). Le microscope rend compte de ces variétés d'aspect; il existe tantôt une endométrite *interstitielle* avec prolifération cellulaire abondante, sclérose des tissus, étranglement ou transformation kystique des glandes, qui ont tendance à s'atrophier et à disparaître; tantôt une endométrite *glandulaire* avec multiplication des glandes, ou hypertrophie des glandes déjà existantes; ces glandes peuvent subir une telle multiplication que la muqueuse prend un aspect fongueux et est hérissée de végétations polypiformes. Les culs-de-sac glandulaires hypertrophiés dépassent la limite profonde de la muqueuse et s'enfoncent entre les fibres musculaires sous-jacentes (Cornil).

Dans le col, les plis de l'arbre de vie sont exagérés; les glandes muqueuses, transformées en kystes (*œufs de Naboth*), encombrant la cavité cervicale et font quelquefois saillie à l'orifice externe.

La muqueuse s'hypertrophie et fait hernie ou *ectropion* entre les lèvres du museau de tanche sous forme d'un bourrelet muqueux; exposée à tous les frottements du coït et de la locomotion, elle sécrète une grande quantité de mucus épais et filant, quelquefois teinté de sang. Dans cette muqueuse, dans le tissu sous-muqueux et même jusque dans les couches profondes du col sont incluses des glandes hypertrophiées, kystiques, faisant un relief plus ou moins considérable et pouvant même par places donner lieu à la production

et à l'apparence d'une véritable tumeur. Ce développement peut être surtout marqué à la face interne de la lèvre antérieure, où les glandes hypertrophiées et entourées de tissu cellulaire proliféré forment un relief d'aspect framboisé pouvant simuler un néoplasme du col.

Emmet, de New-York, a décrit d'une façon particulière, sous le nom de *déchirure* ou de *lacération* du col, une lésion des plus fréquentes après l'accouchement ou l'avortement. Cette déchirure, presque fatale, porte soit sur les deux côtés, soit sur un seul côté de l'orifice utérin qu'elle agrandit; quand la déchirure est unilatérale, elle siège en général à gauche. Son étendue est très variable; elle peut n'intéresser l'orifice que dans l'étendue de quelques millimètres et n'a aucune importance; elle peut entamer profondément le tissu du col et se prolonger jusqu'à son insertion vaginale. En profondeur, elle peut remonter jusqu'à l'orifice interne. En cas de déchirure bilatérale, le col est transformé en deux valves, l'une antérieure et l'autre postérieure, et l'écartement de ces valves permet de voir à nu toute l'étendue du canal cervical. La déchirure peut s'être produite d'avant en arrière sur la lèvre antérieure ou postérieure; quelquefois elle est étoilée. Dans le premier cas, la lèvre est bifide; dans le deuxième, elle paraît composée de plusieurs lobes. S'il n'y a pas d'infection à la suite de l'accouchement, cette déchirure se cicatrise et le col se referme, ou la muqueuse s'épidermise et les lèvres du col déchiré restent minces et appliquées l'une contre l'autre. Dans le cas d'infection, la muqueuse s'enflamme chroniquement, le col est atteint consécutivement de métrite parenchymateuse, et il en résulte une série de lésions et une variété d'aspects sur lesquelles nous aurons à revenir.

L'infection partie de la déchirure se propage par la voie lymphatique, à la base des ligaments larges, surtout à gauche, et de là aux annexes et surtout à l'ovaire. Le tissu cicatriciel qui succède à la suppuration de la déchirure forme dans l'angle externe un noyau dur, une cheville cicatricielle (*cicatricial plug*) à laquelle Emmet donne une grande importance dans la pathogénie des symptômes.

On a décrit sous le nom d'*ulcérations* du col des altérations d'apparence et d'origine très différentes les unes des autres; on doit distinguer : 1° une *érosion* superficielle siégeant soit au niveau des lèvres du col, soit à sa surface externe, véritable desquamation de

l'épithélium, par macération dans les liquides irritants venant du col ou du vagin, surtout fréquente dans la blennorrhagie; 2° de petites pertes de substance cratériformes, succédant à l'ouverture des follicules glandulaires enflammés; 3° une *ulcération* vraie (Fischel) d'origine *papillaire*, avec granulations inflammatoires dans la muqueuse, forme la plus rare; 4° un aspect particulier de la muqueuse cervicale rouge, congestionnée, faisant saillie à travers les lèvres du col et débordant plus ou moins à sa face externe. Dans ce cas, il n'y a pas d'*ulcération*.

Cette dernière apparence est fournie par la descente de la muqueuse rouge, épaissie et fongueuse à travers les lèvres d'un col plus ou moins largement déchiré; il se produit un véritable *ectropion* de la muqueuse enflammée. Il y a *pseudo-ulcération* (Ruge et Veit); au contraire, il y a sous la muqueuse une *néoformation* glandulaire qui en augmente l'épaisseur et, sur les points qui paraissent ulcérés, il y a substitution de l'épithélium cylindrique à l'épithélium pavimenteux. Souvent, à ce niveau, on aperçoit dans le tissu du col des saillies glandulaires kystiques plus ou moins développées et la section des parties ouvre dans la profondeur de nombreux petits kystes contenant des liquides variés, muqueux, puriformes et même purulents.

Cet aspect est d'autant plus marqué que le col est plus largement déchiré, et il est rendu le plus évident par l'écartement de ses lèvres.

Mais la néoformation glandulaire et la transformation épithéliale peuvent dépasser les limites de la muqueuse cervicale et empiéter sur la face externe du col, et cette pseudo-ulcération peut exister, bien que d'une façon exceptionnelle, sur un col non lacéré.

Les altérations sont surtout avancées du côté des vaisseaux sanguins; la prolifération cellulaire se fait autour d'eux et autour des œufs de Naboth. Ce tissu conjonctif de nouvelle formation ne subit pas de rétraction cicatricielle; au contraire, il y a augmentation permanente de celui-ci (Cornil).

De Sinéty a constaté au microscope, au-dessous de la muqueuse et dans l'interstice des fibres musculaires, une production de tissu embryonnaire indiquant le passage de la métrite *muqueuse* chronique à la métrite *parenchymateuse*.

La métrite parenchymateuse chronique ne représente pas une entité morbide primitive et isolée; elle succède à l'endométrite chronique,

dont elle n'est qu'une phase ou une modalité, et est essentiellement caractérisée par la prolifération ou l'hyperplasie des éléments cellulaires dans les tissus sous-jacents à la muqueuse utérine et entre les fibres musculaires du tissu utérin. Aussi serait-elle mieux dénommée sous le nom de métrite *interstitielle* (de Sinéty), beaucoup d'auteurs ayant confondu en partie la métrite parenchymateuse avec la métrite chronique muqueuse. Gaillard Thomas la décrit sous le nom d'*hyperplasie aréolaire*. Un caractère important de cette affection est l'augmentation du volume de l'utérus, qui cependant dépasse rarement le volume du poing d'un adulte. Cette hypertrophie porte en général sur tout l'organe, mais elle peut se localiser sur tout le col ou sur une des lèvres seulement : le museau de tanche ressemble alors vaguement à une trompe de tapir, d'où le nom de col *tapir-oïde* donné à cette forme.

L'augmentation de volume de l'utérus est due à un épaississement de ses parois qui peut atteindre au fond jusqu'à 2 et 5 centimètres. Cette hypertrophie est excentrique, et, malgré l'épaisseur des parois, la cavité utérine est généralement dilatée.

Dans les premières périodes de la maladie, le tissu utérin est mou, rougeâtre et très congestionné; la muqueuse est épaisse (*métrite interne concomitante*); le col est gros et gonflé; à une période plus avancée, dite d'*induration*, le tissu utérin devient plus dur, plus résistant, d'aspect cicatriciel. A la longue, il peut s'atrophier, acquérir une consistance presque cartilagineuse et crier sous le scalpel. C'est une véritable sclérose de l'utérus.

Au microscope, on constate dans les premières périodes, outre l'hyperémie, la présence d'un grand nombre d'éléments embryonnaires dans toute l'épaisseur de la paroi et surtout autour des vaisseaux. Plus tard, ce tissu se rétracte, devient fibreux et diminue et oblitère le calibre des vaisseaux.

De Sinéty a observé dans un utérus, à cette période de l'affection, une dilatation considérable des espaces lymphatiques et une hyperplasie localisée au tissu conjonctif circumvasculaire. Il propose donc d'appeler la lésion *sclérose circumvasculaire*.

Pour Richelot, la sclérose de l'utérus avec augmentation de volume de l'organe, précédée ou non d'une infection antérieure, accompagnée d'hémorragies et de douleurs, appartiendrait surtout aux femmes atteintes de *neuro-arthritisme*. A notre avis, il n'est guère possible

de trouver dans cet état constitutionnel qu'une prédisposition à la sclérose et au développement de certains symptômes, tels que la douleur et les hémorragies.

Étiologie. — La métrite chronique se développe tout particulièrement à la période génitale de la vie de la femme ; mais elle peut exister chez les jeunes filles : *métrite virginale*, à la ménopause et après la ménopause : *métrite sénile*. Ici encore, il ne faut pas confondre sous le nom de métrite des troubles congestifs transitoires, *sans infection*, survenant à la puberté et à la ménopause. Elle succède quelquefois à la métrite aiguë, le plus souvent elle est chronique d'emblée. Dans ce dernier cas surtout, il est difficile de ne pas reconnaître l'importance des causes générales prédisposantes, assez considérable aux yeux de certains auteurs pour motiver la constitution d'un groupe de *métrites constitutionnelles* (Martineau). La faiblesse naturelle de la constitution, la chlorose et la chloro-anémie, la scrofule, la tuberculose, l'affaiblissement produit par des grossesses répétées, par des lactations prolongées, par les mauvaises conditions hygiéniques, sont des causes prédisposantes qui peuvent agir sur l'utérus comme sur tout autre organe.

L'influence de l'herpétis, de l'arthritisme, de la syphilis (Martineau), paraît tout à fait douteuse, si l'on ne se contente pas de regarder ces états constitutionnels comme pouvant affaiblir l'économie et prédisposer aux affections utérines comme toute autre cause de dénutrition.

Les causes prédisposantes locales sont plus importantes et sont surtout fournies par la fréquence d'accouchements ou d'avortements à intervalles rapprochés, par la déchirure du col, par l'involution utérine incomplète après la délivrance, par les déplacements de l'utérus, etc.

Mais ici, comme pour la métrite aiguë, la cause vraiment efficace de l'endométrite chronique est l'infection de la muqueuse par des éléments septiques développés ou propagés à sa surface et dans sa profondeur. Les formes légères ou atténuées de la septicémie puerpérale après l'accouchement ou l'avortement, l'infection blennorragique, l'introduction directe de principes virulents dans la cavité du col, par des manœuvres abortives ou par des traumatismes chirurgicaux, peuvent être considérées comme les origines certaines des endométrites chroniques. Sous l'influence de la menstruation, des

excès vénériens, d'un état de débilitation générale de l'organisme ou du traumatisme, des microbes pathogènes, sommeillant dans les voies génitales saines de la femme, peuvent avoir leur virulence exaltée et l'infection jusqu'alors latente se manifeste. On peut alors rencontrer dans l'utérus diverses variétés de staphylocoques et le streptocoque ; le plus souvent on y constate la présence des gonocoques, soit seuls, soit associés aux germes précédents.

Dans des cas beaucoup plus rares, presque exceptionnels, la muqueuse utérine peut être infiltrée de granulations tuberculeuses ; les lésions peuvent être limitées à l'utérus, le plus souvent elles sont en même temps étendues aux trompes, aux ovaires et au péritoine.

Symptômes. — Les symptômes de métrite chronique comprennent des troubles fonctionnels et généraux et des signes locaux.

L'affection peut exister quelquefois pendant longtemps sans se révéler autrement que par une abondante leucorrhée.

Assez souvent, au début de la maladie, les femmes accusent une douleur sourde, une sensation de pesanteur et de tiraillement dans le bassin et les lombes. Souvent il se fait des irradiations douloureuses vers l'articulation sacro-iliaque, l'articulation sacro-coccygienne, la partie interne de la cuisse jusqu'au genou et quelquefois jusqu'au niveau du coccyx (*coccydynie*). Il est déjà permis de se demander s'il n'y a pas propagation à la muqueuse tubaire ou infection péri-utérine par la voie des lymphatiques.

Les douleurs ne sont pas toujours soulagées par le lit et elles se compliquent parfois d'un prurit vulvaire des plus pénibles. La santé générale s'altère dans la plupart des cas : les troubles digestifs, les troubles nerveux, les troubles nutritifs, acquièrent quelquefois une telle prédominance qu'ils masquent les phénomènes locaux de l'affection utérine. La dyspepsie et la gastralgie, les névralgies diverses et surtout la névralgie lombo-abdominale, les palpitations, quelquefois des troubles hystériques, parfois l'amaigrissement, l'altération des traits (*type utérin*), sont autant de phénomènes qui accompagnent l'affection et en rendent le traitement et le pronostic variables. Ces troubles douloureux et fonctionnels acquièrent surtout une grande importance et arrivent à leur maximum d'intensité chez les femmes atteintes d'une ancienne déchirure du col, avec ectropion et métrite cervicale parenchymateuse, et compliquée d'un certain degré d'abaissement utérin.

Dans ces cas, il y a certainement lieu de tenir compte de l'état névropathique préexistant et exagéré des malades et peut-être de leur constitution arthritique.

Dans d'autres cas, en particulier dans l'endométrite cervicale glandulaire, sans déchirure, la douleur est nulle ou très peu indiquée.

Parmi les signes locaux, la *leucorrhée* est un des plus constants ; elle est souvent le premier signe de la métrite chronique ; parfois peu abondante, elle ne s'exagère qu'à l'époque des règles ; d'autres fois, elle est assez considérable pour forcer les femmes à se garnir.

C'est un liquide plus ou moins transparent ou opaque, plus ou moins muco-purulent, parfois même tout à fait purulent (*Endométrite catarrhale*). La leucorrhée du corps est blanc jaunâtre, fluide ; celle du col est gélatiniforme, terne, ressemblant à du blanc d'œuf ; à l'état pathologique, elle est jaune ou jaune verdâtre. Quelquefois le liquide s'écoule à flots, mouillant tout en quelques instants ; il s'agit d'une véritable *hydrorrhée*, surtout fréquente après les crises douloureuses de la périmérite compliquant la métrite.

Dans l'endométrite cervicale glandulaire des nullipares, sans déchirure du col, la leucorrhée glaireuse constitue presque toute la symptomatologie.

• Dans quelques cas, l'écoulement muco-purulent alterne avec des hémorragies ; les règles se prolongent et se rapprochent, de sorte qu'au bout de quelque temps les femmes se plaignent d'être *toujours dans le sang* (*Endométrite à forme hémorragique*). Les règles se trouvent ainsi dérangées ; quelquefois elles sont retardées et irrégulières ; presque toujours elles s'accompagnent de coliques utérines et d'une exacerbation dans tous les phénomènes douloureux locaux et à distance. Dans leur intervalle peuvent se déclarer des métrorragies rebelles et abondantes, surtout quand l'utérus est le siège de fongosités.

Dans une variété particulière d'endométrite catarrhale presque latente en dehors des règles et ne se traduisant parfois que par un léger catarrhe utérin, chaque menstruation est accompagnée de crises douloureuses extrêmement violentes et de l'élimination de tout ou partie de la muqueuse utérine (*Dysménorrhée membraneuse*). Celle-ci est rendue, après de grandes coliques, par lambeaux ou sous forme d'un sac complet donnant le moule de la cavité utérine.

Cette congestion violente de l'utérus allant jusqu'à l'élimination

totale ou partielle de la muqueuse utérine n'est pas liée en général à l'infection et peut se produire en dehors de toute endométrite ; le fait est important à retenir au point de vue des indications du traitement de cette forme de dysménorrhée.

La vessie peut aussi être impressionnée, de même que le rectum, et les malades sont tourmentées par des envies fréquentes d'uriner, de la constipation ou du ténésme rectal avec expulsion de matières muqueuses et glaireuses.

Souvent, le coït est douloureux et exagère les symptômes ; la conception est exceptionnelle.

Le toucher vaginal fait reconnaître que le col est gros, entr'ouvert et irrégulier, quelquefois légèrement douloureux. Il fait reconnaître la présence d'une déchirure et parfois d'une bride partant de la déchirure surtout à gauche, et se continuant dans le cul-de-sac latéral. Souvent il constate la présence des kystes enchâssés comme des grains de plomb dans le tissu du col. Le soulèvement de tout l'organe sur le doigt, le ballotement imprimé à l'utérus, réveillent une douleur plus ou moins vive dans tout le petit bassin ; la pression causée par le doigt vaginal sur la face antérieure du corps utérin, la palpation par l'abdomen de son fond, provoquent souvent de la douleur.

Ces divers symptômes permettent de croire que le corps est envahi, qu'il y a endométrite *corporelle* ou *totale*.

Dans l'endométrite localisée au col, surtout dans la forme d'endométrite glandulaire des nullipares, il n'y a pas de douleur provoquée au niveau du corps ou du fond de l'utérus.

Il y a souvent, au contraire, dans la métrite cervicale parenchymateuse compliquée de déchirure, une douleur vive, aiguë, réveillée par la pression du doigt, soit au niveau de la saillie d'un kyste glandulaire, soit à la face interne de la lèvre antérieure sur une masse saillante d'hypertrophie glandulaire, soit au niveau de la cicatrice de l'angle de la déchirure, soit à la base du ligament large correspondant à cette déchirure.

S'il y a coïncidence de salpingite ou salpingo-ovarite, les parties latérales de l'utérus sont douloureuses, et par le toucher et le palper combinés on peut sentir les annexes augmentées de volume, plus ou moins déplacées, et réveiller à leur niveau une sensibilité marquée ou une véritable douleur.

Souvent la tuméfaction latérale juxta-utérine ne doit pas être rapportée à l'inflammation des annexes, mais à une paramétrite subaiguë provoquée et entretenue par l'état d'infection chronique du col et pouvant disparaître après la suppression de cette infection.

Le cul-de-sac postérieur est souvent douloureux, sans qu'on y perçoive rien d'anormal.

Le spéculum montre le col béant, laissant échapper en abondance un mucus filant et tenace, difficile à détacher; le col est gros, ses lèvres sont quelquefois rouges, gonflées, présentant les variétés de déchirures ou d'ulcérations que nous avons étudiées plus haut, ou laissant échapper par son orifice agrandi la muqueuse en ectropion, rouge et facilement saignante. La pseudo-ulcération n'est jamais plus marquée que dans les cas où il y a une déchirure du col; elle est sensible au toucher et le col présente parfois une sensibilité névralgiforme aux angles de cette déchirure; ce point douloureux est facilement décelé par une pression légère exercée avec l'hystéromètre.

Cette pseudo-ulcération fait presque constamment défaut chez les femmes qui n'ont pas accouché et qui n'ont pas le col déchiré; elle se réduit alors quelquefois à des ulcérations superficielles siégeant au voisinage de l'orifice, sur la muqueuse vaginale, et paraissant liées à une desquamation épithéliale ou à un très léger renversement de la muqueuse cervicale boursouflée et saignante.

Elle se présente avec une variété d'aspect que nous avons signalée à l'anatomie pathologique. Elle n'est bien mise en lumière que par l'examen avec un spéculum bivalve ou avec une valve de Sims; en écartant les deux lèvres du col avec un crochet, on peut voir la muqueuse du col déchiré jusqu'à l'orifice interne.

A une période plus avancée, quand la muqueuse s'est épidermée, soit spontanément, soit sous l'influence de cautérisations répétées, le col est pâle, anémié, résistant et dur sous le doigt; tantôt il reste volumineux, bourré de petites nodosités kystiques donnant la sensation de grains de plomb, tantôt il est sclérosé et comme atrophique.

On peut observer sur la muqueuse du col et reconnaître au toucher et à la vue de petites végétations polypiformes disséminées dans tout le canal cervical ou une saillie plus ou moins volumineuse localisée sur une des lèvres, le plus souvent sur l'antérieure. Cet aspect est dû à une hypertrophie glandulaire généralisée à toute la surface du col dans le premier cas ou localisée en un point dans le second.

L'hystéromètre révèle un agrandissement dans la cavité utérine; il passe facilement dans le canal cervico-utérin et mesure 6, 7 et 8 centimètres, et quelquefois plus, si l'inflammation porte sur tout l'organe. Quelquefois, au contraire, il pénètre difficilement si l'orifice est rétréci, ou il doit être courbé pour suivre le chemin d'une déviation utérine. Il indique aussi souvent la sensibilité de l'organe, la tendance de la muqueuse aux hémorragies, les inégalités de la surface, la présence des brides fibreuses ou de tumeurs polypeuses ou interstitielles.

Dans la métrite cervicale glandulaire des nullipares ou des femmes dont le col n'est pas déchiré, celui-ci a gardé son aspect normal; souvent il est petit, allongé, conique, et son orifice externe est plus petit qu'à l'état normal.

Les symptômes de la métrite isolée du *corps* de l'utérus sont assez vagues : dans l'endomérite corporelle, les cavités seraient agrandies et la douleur se révélerait dans tout l'utérus à la palpation bimanuelle ou au cathétérisme. L'écoulement leucorrhéique, moins dense et plus filant que celui du col, serait souvent mélangé de sang et présenterait une teinte rouillée. D'autres fois, il est laiteux et quelquefois purulent. A l'époque de la menstruation, la muqueuse utérine pourrait présenter une exfoliation totale comme dans la dysménorrhée membraneuse.

La métrorragie et la ménorragie appartiennent presque exclusivement à la métrite du corps.

Pronostic. — La métrite chronique est une affection longue et rebelle ne guérissant spontanément que dans des cas exceptionnels, amenant souvent une détérioration complète de l'état général et des principales fonctions, menaçant quelquefois l'existence par l'abondance et la répétition des métrorragies, et conduisant souvent à la stérilité.

La guérison paraît d'autant plus difficile à obtenir que le mucus sécrété est plus abondant, épais, résistant et s'écoulant lentement de l'orifice utérin. (G. Thomas, *Endomérite glandulaire du col.*)

Dans la métrite chronique du corps, la guérison est très difficile à obtenir si l'affection est ancienne, si l'écoulement est purulent, s'il y a des membranes de dysménorrhée, s'il y a un déplacement, ou s'il y a agrandissement des cavités et si la malade est loin de la ménopause. Souvent, avec une guérison apparente, avec suppression des

sécrétions muqueuse et hémorragique, après épidermisation de la muqueuse, il persiste un état douloureux et des troubles fonctionnels de divers ordres : le col ou le corps sont restés atteints de métrite parenchymateuse, avec sclérose des tissus, dégénérescence kystique des glandes, compression des éléments nerveux. Cet état peut se prolonger indéfiniment, ou ne disparaît qu'à la ménopause ou après une intervention sanglante.

L'affection se complique souvent d'un état plus ou moins accentué de neurasthénie qui paraît se développer de préférence chez les malades présentant la constitution *neuro-arthritique*.

Traitement. — Le traitement doit être *général* et *local*.

Le traitement général a la plus grande importance, Gaillard Thomas avoue que, s'il était obligé de choisir entre le traitement local et le traitement général, il préférerait souvent ce dernier ; cette assertion est trop absolue. Dans la grande majorité des cas, les deux traitements doivent être combinés.

Le traitement général ne peut guère avoir d'action que sur les symptômes divers associés à la métrite ; il ne modifie en rien l'état local.

Nous ne pouvons ici entrer dans les détails du traitement général qui comprend toutes les conditions et précautions hygiéniques, le régime, la médication reconstituante, le traitement palliatif des phénomènes douloureux ou dyspeptiques, la cure aux eaux thermales sulfureuses, chlorurées sodiques, arsenicales, ou indifférentes, suivant les indications.

Dans les cas légers, le traitement local peut se composer exclusivement d'irrigations vaginales d'eau chaude à 40° faites matin et soir et prolongées pendant dix à quinze minutes. L'eau sera bouillie et filtrée et additionnée d'acide borique à 4 pour 100 ou de solutions antiseptiques faibles ; la solution de sublimé à 1/4000 ou 1/5000 environ donne d'excellents résultats. L'injection doit être faite dans la position horizontale, le siège élevé sur un bassin plat, à l'aide d'un seau à irrigation en tôle émaillée de 5 à 4 litres de capacité, et avec une canule en verre. L'application des tampons ou des ovules glycélinés laissés en place vingt-quatre heures peut donner les meilleurs résultats et amener une rapide décongestion du col.

Le plus souvent, il est nécessaire de modifier la muqueuse utérine à l'aide d'applications topiques, après ou sans dilatation préalable du

col utérin et après un nettoyage complet de sa cavité et de ses lèvres soigneusement débarrassées de toutes les mucosités qui les encombrant et les soustraient au contact immédiat des agents modificateurs.

On peut modifier la muqueuse :

1^o En badigeonnant les parois avec un pinceau imbibé d'un liquide teinture d'iode, solution de nitrate d'argent au $\frac{1}{30}$, glycérine iodée ou crésotée au $\frac{1}{5}$, solution de chlorure de zinc, au $\frac{1}{10}$ de sulfate de cuivre; acide phénique au $\frac{1}{5}$;

2^o En laissant pendant plus ou moins longtemps un antiseptique solide ou un tampon saturé en contact avec les parois du canal, crayon iodoformé, crayons au tanin et à l'acide phénique, etc.

Dans le cas de métrite blennorragique, le traitement par excellence doit d'abord consister dans les injections répétées et même les lavages intra-utérins avec la solution de permanganate de potasse à 1 pour 2000.

A ces divers moyens, longs et incertains dans leurs résultats, pouvant déterminer des poussées de péri-métrite et de lymphangite péri-utérine, nous préférons de beaucoup aujourd'hui le *curettage* ou *raclage* de la cavité utérine, déjà indiqué par Récamier et fait aujourd'hui avec la curette de Sims, ou de Simon, ou de Récamier, après dilatation préalable du col. L'opération est spécialement indiquée dans la forme hémorragique liée aux fongosités utérines; elle donne également d'excellents résultats contre les écoulements leucorrhéiques muqueux et muco-purulents; elle paraît seule pouvoir améliorer la dysménorrhée membraneuse. Faite avec les précautions antiseptiques ordinaires, après un examen rigoureux qui démontre l'intégrité des culs-de-sac et des annexes, elle est parfaitement innocente et, entre des mains exercées, elle n'est jamais suivie du moindre accident. Elle s'adresse spécialement aux infections de la muqueuse du corps utérin.

Au contraire, la plupart des lésions chroniques *du col* ne peuvent être améliorées ou guéries que par un traitement chirurgical plus complet et *ne bénéficient pas du curettage*.

L'ectropion de la muqueuse utérine à travers les lèvres du col,



Fig. 57. — Amputation du col à deux lambeaux (Simon).

soit à la suite de déchirures au moment de l'accouchement, soit compliquant et aggravant la métrite chronique, peut entretenir, au niveau du col, des ulcérations, des fongosités, qu'aucun moyen n'est capable de faire diminuer. C'est pour ces cas qu'Emmet, de New-York (1862), imagina l'opération qui porte son nom, ou celui de *trachelorrhaphie*, dans laquelle on avive les bords d'une déchirure plus ou moins ancienne du col et on les rapproche à l'aide de sutures, de manière à reconstituer le col utérin. (Voir Fage, *Thèse de Paris*, 1881.) La muqueuse éversée se trouve ainsi supprimée avec le tissu cicatriciel ou induré qui la supportait.

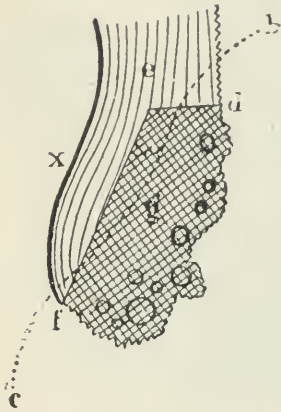

Fig. 58. — Amputation du col à lambeau ou excision de la muqueuse (opération de Schröder). — Tracé des incisions sur une coupe.

Il est nécessaire de faire en même temps que la restauration du col par le procédé d'Emmet le curettage des cavités utérines.

Le résultat est obtenu d'une façon plus certaine par l'opération de Schröder: comme l'opération d'Emmet, elle substitue une surface saine à une surface malade, et enlève les parties dégénérées capables d'entretenir l'affection. Cette opération ou l'excision partielle de la muqueuse cervicale et

du tissu sous-muqueux est seule capable de guérir l'endométrite cervicale glandulaire des nullipares. L'excision partielle peut être réalisée par l'ablation de deux lambeaux étendus de l'orifice externe à l'orifice interne, comprenant la muqueuse de la lèvre antérieure et celle de la lèvre postérieure en respectant les commissures pour prévenir le rétrécissement consécutif (*Opération de Bouilly*); elle peut être aussi faite par la dissection circulaire et l'ablation d'un cylindre comprenant la muqueuse cervicale jusqu'à l'orifice interne, suivie de la suture de la muqueuse vaginale à la muqueuse utérine au niveau de la section transversale (*Opération de Pouey*).

Contre les formes chroniques de la métrite cervicale parenchymateuse avec hypertrophie glandulaire et éversion, il est nécessaire de faire une amputation partielle du col; cette opération enlève les parties malades et produit une régression remarquable des lésions dans tout le reste de l'organe.

Le traitement de la métrite est capable d'améliorer certaines lésions

des annexes au début ; des douleurs manifestement liées à un léger degré de salpingite catarrhale ou à une lymphangite de la base des ligaments larges peuvent disparaître ou s'arrêter après la cure des lésions utérines. Mais ces résultats ne doivent pas être trop escomptés, dès que les trompes ou les ovaires sont altérés d'une façon manifeste, quand on sent ces organes augmentés de volume, adhérents ou entourés d'une zone inflammatoire péritonéale. Je crains que l'on ait mal interprété les faits ou exagéré les résultats en pareil cas ; il n'y a le plus souvent à n'attendre de l'intervention utérine dans ces conditions que des dangers ou des déboires.

IV

TUMEURS DE L'UTÉRUS

Fibro-myomes de l'utérus.

Les tumeurs fibreuses de l'utérus décrites par les auteurs anciens sous les noms de *tubercules*, de *stéatomes*, de *sarcomes*, ne sont réellement bien connues que depuis les travaux de Levret (1749), de Hunter et Baillie, de Bichat, Bayle (1815), Dupuytren et Roux. Leur histoire est complètement faite dans tous les traités de gynécologie et d'anatomie pathologique, et parmi ces derniers nous nous contenterons de citer les travaux importants sur ce sujet de Cruveilhier, de Broca, de Virchow. La bibliographie sera avantageusement consultée dans la thèse de Lefour (*Agrégat.*, 1880).

Ces tumeurs sont aussi connues sous le nom de *corps fibreux*, *tumeurs fibreuses* (Cruveilhier), de *fibroïdes* (Lebert), de *fibromes*, de *fibro-myomes*, de *myomes*, de *leiomyomes* (Virchow), d'*hystéromes* (Broca). Nous les décrivons sous le nom de *fibro-myomes*, qui répond le mieux à leur structure anatomique.

Anatomie pathologique — La fréquence des fibro-myomes est si considérable qu'on en trouverait sur un cinquième des femmes ayant dépassé trente-cinq ans. Ils se présentent sous la forme de masses blanc jaunâtre présentant toutes les configurations possibles, sphériques quand les tumeurs se développent librement à la surface de l'organe, polyédriques quand elles sont bridées par la résistance du tissu utérin, étranglées en bissac quand elles font saillie à travers

l'orifice interne du col, etc. Leur surface extérieure est en général lisse, quelquefois, au contraire, mamelonnée, comme s'il y avait juxtaposition de plusieurs tumeurs.

Leur volume est extrêmement variable et peut varier dans des proportions énormes, entre les dimensions d'une lentille, d'un œuf, du poing, d'une tête de fœtus, d'adulte, et celles de masses pouvant peser 10, 20, 24, 50 et 40 kilos.

Leur nombre est aussi variable; l'utérus peut être occupé par une seule tumeur, tandis que dans d'autres cas il en présente 5, 6, 10 et même 40, et peut être criblé par des centaines de ces tumeurs ayant un petit volume.

Les fibro-myomes sont durs et élastiques; leur tissu, blanchâtre à l'intérieur, homogène, lardacé, crie à la coupe et semble constitué par des fibres irrégulièrement entre-croisées ou disposées en couches concentriques. Leur raclage donne une petite quantité de liquide filant comme du blanc d'œuf et analogue à la synovie.

Ces tumeurs semblent greffées sur le tissu de l'utérus; elles sont entourées le plus souvent d'une couche de tissu cellulaire lâche, d'une espèce de bourse séreuse (Verneuil) qui permet quelquefois leur énucléation, et dans laquelle se ramifient les vaisseaux et les nerfs. Peu vasculaires par elles-mêmes, elles sont quelquefois parcourues à leur surface par de gros sinus veineux pouvant acquérir la dimension du petit doigt. Plus rarement, elles sont pénétrées par des sinus veineux, dont la présence leur donne un aspect caverneux.

D'après les recherches de Lebert, Broca, Robin, Virchow et autres, on s'accorde à reconnaître que ces productions sont composées à la fois de *fibres de tissu conjonctif* et de *fibres-cellules lisses*, analogues aux fibres musculaires de l'utérus. Les rapports qui existent entre la quantité de fibres musculaires et le tissu conjonctif varient à l'infini. Les éléments musculaires, juxtaposés en faisceaux et tournés en tourbillons, forment des nodosités arrondies séparées les unes des autres par des travées de tissu conjonctif lâche ou condensé.

Quand l'élément musculaire prédomine, la tumeur est plus vasculaire et moins ferme que dans la variété conjonctive.

Ces tumeurs peuvent subir une série de transformations capables de modifier leurs caractères cliniques. Quelquefois elles se ramollissent, soit en devenant *œdémateuses* et pseudo-fluctuantes, soit en

subissant la *dégénérescence graisseuse*, qui atteint surtout les fibres musculaires, plus rarement la *dégénérescence myxomateuse*. Dans quelques cas, surtout au voisinage de la ménopause, on peut voir survenir la *dégénérescence sarcomateuse*, c'est-à-dire la transformation du fibrome en une tumeur maligne ou relativement maligne.

On les voit quelquefois s'atrophier et disparaître, soit par régression graisseuse, soit par rétraction fibreuse.

Dans d'autres cas, elles *s'indurent* par rétraction du tissu fibreux avec disparition des fibres musculaires ou elles se *calcifient*. Les tumeurs interstitielles ou sous-péritonéales surtout peuvent devenir le siège d'une transformation calcaire qui se fait ordinairement du centre à la périphérie et peut donner au néoplasme la dureté de la pierre : ces dépôts calcaires sont composés de phosphate, de carbonate et de sulfate de chaux : ils peuvent revêtir l'apparence osseuse sans que jamais le microscope y ait montré les éléments caractéristiques du tissu osseux. Ces corps fibreux calcifiés peuvent se détacher peu à peu du tissu qui les entoure et être expulsés à l'extérieur par le vagin ou par la vessie, à travers une ulcération (*calculs utérins*).

Plus rarement, la *suppuration* ou la *gangrène* peut envahir les fibro-myomes, après inflammation de la capsule qui les enveloppe.

Enfin on peut y trouver des cavités *kystiques*, des *géodes* (Cruveilhier), uniques ou multiples, pouvant acquérir des dimensions qui modifient tout à fait la physionomie de la tumeur primitive. Ces tumeurs *fibro-kystiques* doivent être décrites à part, à cause de leur importance clinique.

Les tumeurs fibreuses peuvent siéger sur tous les points de l'utérus ; mais leur siège le plus habituel est la paroi postérieure et le fond de l'utérus, souvent aussi la jonction du col et du corps et le col lui-même. Le fibrome du col peut se développer dans le museau de tanche et donner à une des lèvres une forme plus ou moins cylindrique ou allongée. Quand il siège sous la muqueuse, il a tendance à se pédiculiser et à saillir dans le vagin, *polype fibreux*. Quelquefois une partie de la masse utérine franchit le col, s'avance dans le vagin et dans son ensemble la tumeur présente deux parties séparées par un rétrécissement, l'une intra-utérine et abdominale très volumineuse, pouvant remonter jusqu'à l'ombilic, l'autre intra-vaginale pouvant emplir et distendre le vagin, comprimant la vessie et le rectum. Quand il naît de la portion sus-vaginale, il se développe le plus sou-

vent à la paroi postérieure, s'insinue dans le cul-de-sac de Douglas et descend entre le vagin et le rectum; il peut acquérir un développement énorme, capable de mettre obstacle à l'accouchement.

Il peut aussi, dans cette région, dédoubler les feuillets des ligaments larges, s'y développer dans le tissu cellulaire pelvien et constituer



Fig. 59. — Polype fibromateux emplissant l'utérus et le vagin.

une des variétés les plus graves et les plus difficilement opérables du fibrome utérin.

L'utérus s'hypertrophie, se déforme, se vascularise, et le plus souvent sa cavité se trouve agrandie (Gallard).

Il est en général entraîné en haut par la tumeur; il en est de même de la vessie, qui se trouve attirée par en haut et étalée à la face antérieure du néoplasme. L'hypertrophie de l'utérus, au voisinage d'un fibrome, même petit,

peut atteindre des dimensions considérables; la cavité utérine peut acquérir 10 à 14 centimètres de longueur, et l'organe augmente comme dans la grossesse (*Grossesse fibreuse*, Guyon). La présence de la tumeur peut aussi favoriser le développement d'une endométrite chronique.

Le siège primitif de la tumeur est toujours dans l'épaisseur des parois utérines; mais, sous des influences mal connues, son développement peut se faire dans des sens différents. Tantôt le néoplasme se dirige vers la surface et devient *sous-péritonéal*, tantôt il fait saillie sous la muqueuse, fibrome *sous-muqueux*; d'autres fois il reste inclus dans les parois, *fibrome interstitiel*. Souvent la tumeur est à la fois sous-muqueuse et sous-péritonéale. Les fibromes sous-péritonéaux et sous-muqueux peuvent se pédiculiser et même se

détacher du tissu utérin sous forme de *corps flottants* dans l'abdomen ou de *polypes* dans la cavité utérine.

Lawson Tait n'attache pas d'importance à cette ancienne classification et il divise tous les fibromes en deux grandes classes : le *myome mou œdématisé* et le *myome multinodulaire*; le premier est toujours interstitiel, le second peut être et est généralement à la fois sous-muqueux, interstitiel et sous-péritonéal. Tait décrit ces deux variétés de la façon suivante : le *myome œdématisé* est toujours solitaire, il est constitué par une masse volumineuse, recouverte et entourée d'une couche épaisse de tissu utérin parfaitement normal. La cavité utérine se prolonge sur une de ses faces, elle est séparée de la tumeur par une couche régulière de tissu utérin, couverte par la muqueuse utérine. Il n'existe jamais de tumeurs secondaires; le myome peut être extirpé par énucléation. Ces tumeurs contiennent une quantité énorme de sérosité; elles présentent à la coupe un aspect gélatineux particulier, bien différent de celui de la tumeur multinodulaire.

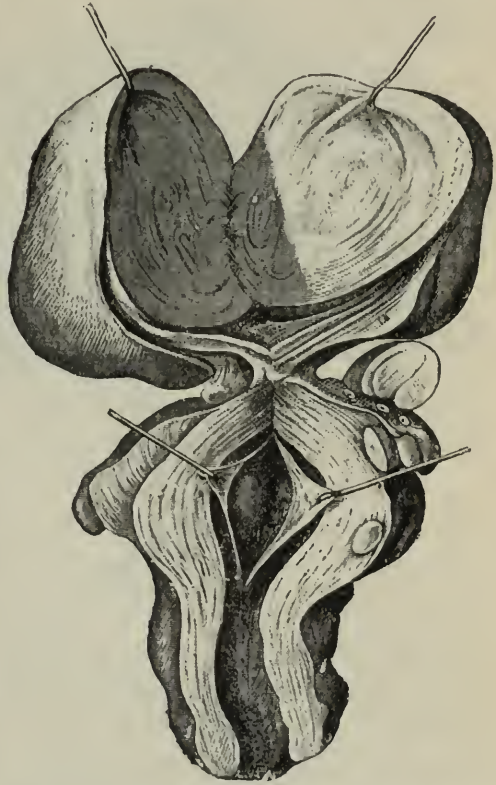

Fig 60. — Fibromes multiples : les uns sous-péritonéaux, les autres intra-pariétaux et sous-muqueux.

Les myomes *multinodulaires* sont constitués par des masses de volume différent qui semblent enchatonnées et distribuées au hasard dans l'ensemble du tissu utérin. Ils peuvent être chez la même malade sous-muqueux, sous-séreux et interstitiels; ils ne peuvent être enlevés de leur capsule qu'avec beaucoup plus de difficulté que le myome œdématisé; ils ne prennent jamais leur point de départ dans la cavité cervicale et paraissent une affection spéciale au *corps*

de l'utérus. Ils sont durs, d'une dureté presque cartilagineuse.

Le myome mou n'est pas vasculaire et ne saigne jamais à l'incision comme le myome dur.

Les myomes multinodulaires sont une affection de la période génitale ; ils peuvent retarder la ménopause, mais, lorsque celle-ci est arrivée, leur croissance sera arrêtée et ils diminueront de volume. Ils peuvent disparaître après l'ablation des annexes pratiquée avant quarante ans.

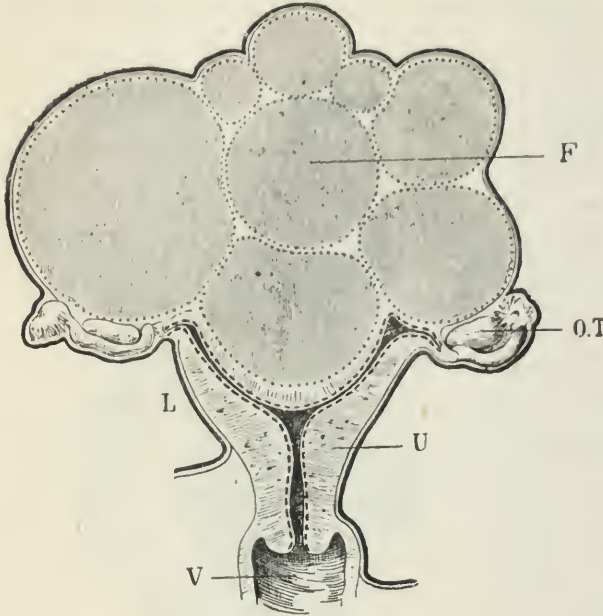

Fig. 61. — Fibromes utérins multiples.
(D'après Doyen.)

Les myomes mous œdématisés sont peu influencés par l'âge et peuvent se développer entièrement après la ménopause. L'enlèvement des annexes, tout en supprimant la menstruation, ne sera

pas d'une grande utilité pour obtenir un arrêt dans la croissance de la tumeur (Lawson Tait).

Les fibromes ne se compliquent pas souvent d'*adhérences* avec les organes du voisinage ; quand il en existe, c'est l'épiploon ou une anse d'intestin grêle qui adhèrent à la tumeur. Les adhérences de l'intestin peuvent être extrêmement intimes et il se fait parfois une fusion des tissus rendant l'isolement des plus difficiles et des plus dangereux. Dans tous ces cas, ces adhérences sont consécutives à une périmérite infectieuse plus ou moins ancienne ou à des lésions récentes et le plus souvent chroniques des annexes.

Les *trompes* peuvent être atteintes de salpingite : on observe quelquefois un hémato-salpinx ou un pyo-salpinx. Cette complication donne l'explication des douleurs provoquées par la tumeur ; elle semble entraîner une marche plus rapide dans son développement et

une exagération dans les métrorragies. Elle doit être soupçonnée toutes les fois que le fibrome s'accompagne de douleurs et de poussées fébriles.

Les *ovaires* présentent quelquefois les lésions de l'ovarite chronique, avec transformation kystique séreuse ou hémattique.

Ces lésions annexielles ne sont pas déterminées par le fibrome; elles sont dues à l'infection de l'utérus, favorisée peut-être par la présence de la tumeur.

Étiologie. — L'étiologie des fibro-myomes est complètement inconnue; nous savons seulement que l'affection est extrêmement fréquente, et qu'elle se développe surtout de trente à quarante-cinq ans chez les femmes, mariées ou non. On a avancé que la race noire y était plus sujette.

Symptômes. — La symptomatologie comprend des troubles *fonctionnels* de l'utérus, des *phénomènes mécaniques* de compression déterminés par la tumeur, des *signes physiques* fournis par divers modes d'exploration. Tous ces phénomènes varient suivant le siège occupé par le fibro-myome.

Les fibro-myomes sous-péritonéaux, peu volumineux, peuvent ne donner lieu à aucun symptôme. Dans cette forme prédominant surtout les troubles mécaniques de compression. La tumeur détermine des troubles de la miction et de la défécation; ceux-ci peuvent être portés à tel point qu'il y ait une véritable obstruction intestinale. De même la miction peut être entravée au point qu'il se développe des phénomènes urémiques mortels.

Ces accidents sont produits le plus souvent par des fibromes de *petit volume*; quand ceux-ci acquièrent de grandes proportions, ils s'élèvent dans l'abdomen et laissent libres les organes du petit bassin.

Les tumeurs volumineuses peuvent amener des névralgies et même la paralysie des membres inférieurs par compression des plexus nerveux, et de l'œdème et de l'ascite, par compression des veines. L'ascite se produit surtout dans le cas de fibrome pédiculé, mobile dans l'abdomen, irritant sans doute la séreuse par ses déplacements.

Les fibromes déterminent assez souvent de petites poussées de péritonite adhésive, caractérisées par des douleurs et un léger mouvement fébrile. Ces poussées péritonéales indiquent presque toujours des lésions plus ou moins avancées des annexes, salpingite, hydro, hémato ou pyo-salpingite.

Le plus souvent, l'évolution des fibromes est indolente; la tumeur est plus douloureuse quand elle est petite, enclavée dans le Douglas, que plus tard où par son développement elle s'est délogée et élevée dans l'abdomen; de très grosses tumeurs peuvent se développer, sans que les malades en aient pour ainsi dire conscience.

Les tumeurs *sous-muqueuses*, par leur voisinage de la muqueuse, déterminent de bonne heure des écoulements muqueux et surtout des hémorragies. L'écoulement muqueux peut prendre de grandes proportions et atteindre 200 à 500 grammes (*Myome hydorrhéique* de Trélat). L'hémorragie se fait d'abord avec les règles, qui sont d'une abondance exagérée, puis elle se reproduit en dehors de l'époque menstruelle pour augmenter à ce moment, et elle ne tarde pas, par son abondance et sa continuité, à déterminer un état anémique des plus prononcés. Quand la métrorragie est continue, soit sous forme d'un suintement sanguin, soit sous forme d'un écoulement abondant, le fibrome est le plus souvent devenu intra-utérin et polypiforme.

Un symptôme assez fréquent du myome sous-muqueux est une douleur expulsive par contraction utérine analogue à celle de l'accouchement.

Les myomes *interstitiels* sont accompagnés de leucorrhée et d'hémorragie comme les précédents quand leur développement les pousse vers la muqueuse, et de phénomènes de compression s'ils acquièrent un grand volume dans le bassin.

Les hémorragies jouent un rôle important dans la symptomatologie des fibromes et en sont un des symptômes les plus habituels; néanmoins elles peuvent complètement manquer et n'apparaître à aucune période de l'évolution de la tumeur, alors même qu'il s'agit d'un fibrome interstitiel ou sous-muqueux; on ne saurait donner d'explication de cette variabilité de symptômes.

Le toucher vaginal montre la plupart du temps que le col est élevé et difficile à atteindre; si la tumeur est sous-péritonéale et peu volumineuse, il ne peut donner que ce renseignement.

Quelquefois il peut faire sentir des bosselures faisant relief dans le col, indiquer une augmentation de volume et une dureté régulière siégeant dans l'une des lèvres, l'état de plénitude des culs-de-sac. Combiné à la palpation hypogastrique, il fait voir que la tumeur est adhérente avec l'utérus et que le col se déplace en sens inverse des

mouvements imprimés à la tumeur par la main appliquée sur l'hypogastre.

Si la tumeur fait saillie dans la cavité du col et, à plus forte raison, si elle a pénétré dans le vagin, le doigt peut rencontrer une masse dure, ferme, résistante, enchâssée entre les lèvres du col ou distendant plus ou moins le vagin, et retenue à l'utérus par un pédicule que l'on peut suivre plus ou moins haut. D'autres fois, le doigt tombe sur une masse molle, friable, qui n'est autre qu'un fibrome en voie de ramollissement ou de gangrène.

Parfois, au moment d'une métrorrhagie, sous l'influence des contractions expulsives de la matrice, le corps fibreux vient se présenter au col, où il peut être atteint par

le doigt; puis quelques jours plus tard il disparaît dans la cavité du corps et ne peut plus être touché. Ces apparitions intermittentes, signalées par Huguier et Larcher, sont fort importantes à connaître et expliquent la différence des résultats donnés par des examens faits à quelques jours d'intervalle (*polypes intermittents*).

La palpation hypogastrique fait reconnaître, dès que le myome a acquis un certain volume, une tumeur dure, ferme, en général régulière, quelquefois mamelonnée et grossièrement lobulée, située sur la ligne médiane ou à peu de distance d'elle.

Quelques-unes de ces tumeurs sont tellement volumineuses qu'elles remplissent complètement tout l'abdomen et repoussent les fausses côtes et le diaphragme. Dans ce cas, il existe en général une grosse masse plus ou moins régulièrement sphérique, sur laquelle la palpa-

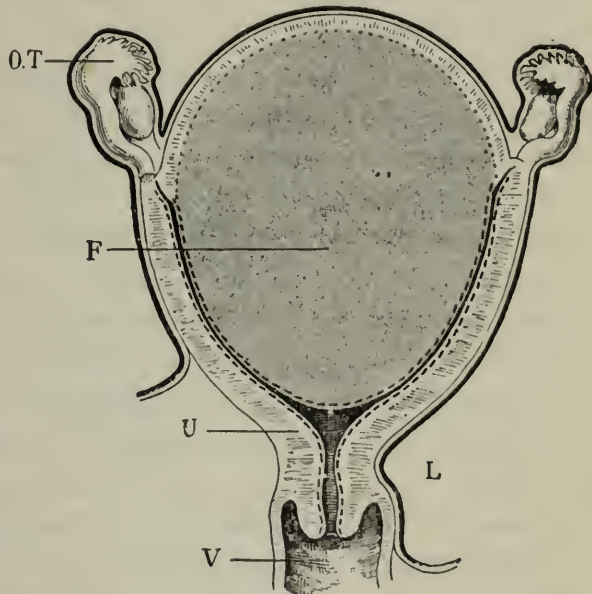

Fig. 62. — Fibrome utérin faisant saillie à la fois dans la cavité utérine et sous le péritoine. (D'après Doyen.)

tion fait reconnaître des tumeurs moins grosses, lobulées, comme surajoutées.

Si la tumeur est volumineuse et creusée d'une grande cavité kystique remplie de liquide, elle est le siège d'une fluctuation comme dans les kystes de l'ovaire.

Dans des cas rares, on peut, à l'auscultation de l'abdomen, percevoir un souffle ressemblant d'une manière frappante à celui de la grossesse (Winckel, West).

Le cathétérisme utérin démontre un agrandissement de la cavité, qui peut acquérir 10, 12 et même 20 centimètres de profondeur; la sonde peut également contourner un polype sous-muqueux, faire apprécier ses dimensions, son point d'implantation, etc. Dans tous les cas, cet examen sera toujours pratiqué avec les plus minutieuses précautions, pour éviter la perforation des parois utérines et le transport de substances septiques dans la cavité.

Marche. — Terminaison. — La marche du fibrome de l'utérus est tout à fait capricieuse et ne peut être précisée ni modifiée. Assez souvent, sans que l'on puisse établir la proportion des cas, après une période d'accroissement dans les phénomènes de compression ou d'hémorragie, le fibromyome ne se traduit plus par aucun trouble fonctionnel après la ménopause. La tumeur persiste, mais elle n'est plus gênante que par son volume ou la déformation qu'elle imprime à l'abdomen. Quelquefois, à partir de ce moment, elle diminue de grosseur et devient plus dure en subissant la dégénérescence fibreuse ou calcaire.

Dans des cas rares, soit après l'accouchement, soit à la ménopause, le fibromyome se résorbe et disparaît. Cette régression des fibromes après la ménopause ne doit pas être érigée en règle générale. Au contraire, on voit le plus souvent ces tumeurs prendre un accroissement rapide à cette période de la vie, retarder notablement la ménopause et continuer leur croissance, alors même que les règles sont suspendues depuis plusieurs années. C'est la variété de myomes mous œdémateux de L. Tait qui présente cette évolution.

Certains fibromes, pour des raisons inconnues, ont une marche extrêmement rapide, galopante (Pozzi), et amènent la mort par une sorte de décomposition générale surajoutée à l'épuisement des hémorragies.

Plus souvent la tumeur est expulsée spontanément par la cavité

utérine : tantôt elle se pédiculise et, après une série d'étapes marquées par des contractions utérines et des poussées métrorragiques, elle force le col et arrive dans le vagin ; tantôt son atmosphère celluleuse périphérique entre en suppuration, et après formation d'un abcès le fibromyome se détache et s'échappe de l'utérus. Enfin, dans d'autres cas, il se sphacèle par place et s'élimine par fragments, avec la suppuration que provoque le travail d'élimination. Dans ces deux derniers cas, la fièvre s'allume et la septicémie et la péritonite sont toujours menaçantes.

Dans des cas tout à fait exceptionnels, on a vu la tumeur s'éliminer spontanément après inflammation et suppuration des parois abdominales, ou faire issue dans la vessie, le vagin ou le rectum.

Complications. — Par leur abondance ou leur répétition, les métrorragies peuvent devenir une véritable complication ; elles menacent l'existence d'une manière rapide ou provoquent une série de troubles généraux imputables à l'anémie.

Le plus souvent, les complications sont engendrées par le volume ou le siège de la tumeur ou l'irritation qu'elle exerce dans son voisinage.

Des névralgies sciatiques, une constipation opiniâtre, quelquefois des accidents aigus ou chroniques d'obstruction intestinale ; de la dysurie avec rétention d'urine complète ou incomplète et albuminurie, de l'œdème des membres inférieurs, des thromboses veineuses sont les phénomènes les plus ordinaires dus à la compression exercée par la tumeur. Tous ces accidents peuvent présenter des rémissions ou des exacerbations temporaires, liées aux poussées de congestion ou de décongestion du fibromyome.

Dans des cas exceptionnels, le corps utérin portant un myome dans son fond peut se tordre sur lui-même et par cette *torsion* donner lieu à des accidents aigus de péritonite comparables à ceux provoqués par la torsion des kystes de l'ovaire.

D'autres fois, surtout dans le cas de fibromes sous-péritonéaux, les malades accusent une douleur fixe, continue ou intermittente en un point de l'abdomen, et présentent même des poussées fébriles de péritonite partielle. On peut, dans ces cas, observer des collections liquides plus ou moins considérables, développées autour de la tumeur primitive et formées par des accumulations de sérosité péritonéale.

Enfin, en outre des graves complications septiques et inflammatoires déterminées par l'issue spontanée des myomes à travers le col et le vagin, cette élimination peut s'accompagner de la production d'une inversion utérine difficile à reconnaître et capable d'aggraver singulièrement les manœuvres opératoires.

Dans bon nombre de cas, les fibromyomes utérins sont une cause de stérilité; pendant la grossesse, ils peuvent provoquer des avortements ou des accouchements prématurés; au moment de l'accouchement, leur saillie dans la cavité utérine, dans le col ou dans le vagin, constitue une cause de dystocie et peut réclamer une opération s'adressant à la tumeur ou au fœtus; après la délivrance, ils peuvent s'opposer au retrait de l'utérus et provoquer une hémorragie des plus sérieuses.

Diagnostic. — Le diagnostic des fibromyomes de l'utérus doit être établi dans deux circonstances différentes : 1^o quand il n'y a pas de tumeur appréciable; 2^o quand il y a une tumeur perçue par le vagin, le rectum, ou par l'abdomen, ou simultanément par ces divers points.

Dans le premier cas, le diagnostic ne peut se fonder que sur des signes rationnels; les métrorragies, l'abondance de l'hyrorrhée, sans odeur fétide comme dans le cancer, le caractère des douleurs lombaires, abdominales, et surtout des douleurs expulsives au moment des pertes, l'absence des causes et des signes ordinaires d'une endométrite chronique, la conservation de la santé générale, sont des éléments importants d'un diagnostic probable. L'examen de la cavité utérine avec l'hystéromètre et surtout sa dilatation prolongée pendant plusieurs jours avec de la laminaire permettent quelquefois de sentir ou de voir un fibrome sous-muqueux ou pédiculé.

Quelquefois la tumeur est reconnue par hasard, à l'occasion d'un examen vaginal ou par la palpation hypogastrique.

Quand il y a à la fois coïncidence d'une tumeur hypogastrique et d'une tumeur perçue au niveau du col, il ne saurait guère y avoir de doute. Le diagnostic est plus difficile quand la tumeur siège exclusivement dans le col ou dans le corps utérin.

Une tumeur petite, dure, occupant une des lèvres du col et se prolongeant plus ou moins haut dans le tissu utérin, peut être prise pour une *infiltration épithéliale* ou cancéreuse au début. Pour rejeter le cancer on se fondera sur l'intégrité de la muqueuse, sur la

limitation en général précise du fibrome, qui n'est pas diffus comme l'épithélioma; sur l'abondance des hémorragies, rares dans le cancer à une période où il n'y a pas d'ulcération; sur l'augmentation souvent considérable de la cavité utérine, et sur les résultats des examens pratiqués à des intervalles plus ou moins éloignés, c'est-à-dire sur la marche de l'affection.

Les divers modes d'exploration par le toucher vaginal et rectal, par le cathétérisme utérin, ne laisseront pas confondre un fibromyome avec un *déplacement* de l'utérus, rétro ou antéflexion, anté ou rétroversion.

La *périmétrite* et l'*hématocèle péri-utérine* s'accompagnent ou se sont accompagnées de phénomènes aigus douloureux ou fébriles qui ne se retrouvent pas dans la tumeur fibreuse. Les difficultés du diagnostic sont portées à leur maximum quand il y a coïncidence d'une affection des annexes, salpingite ou dégénérescence kystique des ovaires.

Quand la tumeur fait saillie dans le col et dans le vagin, quand elle s'accompagne d'un écoulement sanguin et ichoreux fétide, chez une femme pâle, anémiée par des hémorragies antérieures, ayant souffert ou souffrant encore des douleurs de la compression ou de l'expulsion, le myome en voie d'élimination, ramolli, sphacélé, déchiqueté par place, pourrait être confondu avec les végétations d'un *cancer du col*. Un examen attentif permettra au doigt de contourner la tumeur, de constater l'intégrité des parois vaginales et d'arriver jusqu'aux lèvres ou jusqu'à l'une des lèvres du col à travers lesquelles la masse fait hernie; ce doigt reconnaîtra que ces lèvres sont saines ou effacées, qu'elles ne présentent ni l'induration, ni les ulcérations du cancer, et qu'à travers le col la tumeur se continue plus ou moins haut dans l'utérus.

Le toucher également fera distinguer du fibromyome procident l'*hypertrophie* du col, dans laquelle la tumeur, percée d'un orifice qui n'est autre que celui du museau de tanche, se continue d'une manière parfaite depuis son extrémité jusqu'aux culs-de-sac vaginaux.

L'*inversion utérine* sera reconnue par le cathétérisme utérin, indiquant une diminution considérable du diamètre longitudinal de la cavité de l'utérus.

Le *prolapsus utérin* sera diagnostiqué par les signes que nous avons donnés à propos de cette affection.

Quand il existe une tumeur abdominale, le diagnostic ne présente de difficultés qu'avec certaines *tumeurs solides* ou quelques *kystes* de l'ovaire. Les fibromes de l'ovaire sont rares, comparés à la fréquence des fibromes utérins; leur siège est en général plutôt latéral que médian, leur mobilité est aussi souvent plus grande que celle des fibro-myomes; enfin le cathétérisme ne montre pas de modifications dans les dimensions de la cavité utérine. Le plus souvent aussi, la métrorrhagie et les autres signes rationnels des corps fibreux font défaut.

Ces dernières considérations s'appliquent aussi au diagnostic des *kystes* de l'ovaire; ceux-ci ne pourraient guère être confondus avec les myomes utérins que s'ils présentent une épaisseur ou une tension de leurs parois empêchant de percevoir la fluctuation ou s'ils renferment des masses solides et des cloisons épaisses en quantité considérable.

La confusion sera presque impossible à éviter quand il s'agit d'un *fibro-myome* kystique de l'utérus, ou d'un myome mou et quasi fluctuant. L'examen de la cavité utérine, l'existence d'un souffle vasculaire (Péan et Urdy) et souvent même les résultats de la ponction exploratrice ne peuvent donner que des probabilités.

La *grossesse normale* et la *grossesse extra-utérine* peuvent quelquefois donner lieu à de grandes difficultés de diagnostic avec le corps fibreux de l'utérus; en général, à moins d'indications pressantes, le diagnostic pourra toujours être éclairci avec le temps, et dans le cas de doute on devra s'abstenir de toute exploration pouvant déterminer l'avortement.

Les difficultés du diagnostic peuvent être portées à leur maximum quand il y a coïncidence d'une grossesse avec un fibro-myome utérin.

Pronostic. — Le pronostic de ces tumeurs ne saurait être formulé d'une manière générale et varie avec beaucoup de circonstances. Les myomes, bénins histologiquement, c'est-à-dire incapables de se généraliser, d'infecter l'économie ou de récidiver après une ablation complète, peuvent, par leur volume, leur évolution, donner lieu à des accidents mortels; les hémorragies, la compression des voies urinaires ou de l'intestin, la suppuration et la gangrène de la tumeur entraînent assez souvent la mort.

En dehors de ces graves complications, la vie sexuelle de la femme

peut se trouver plus ou moins compromise au point de vue du coût, de la grossesse et de l'accouchement.

D'une manière générale, les fibro-myomes sous-péritonéaux sont moins graves que les autres, pourvu qu'ils n'acquièrent pas un volume trop considérable.

La migration des myomes sous-muqueux à travers le col et leur pédiculisation constituent une circonstance favorable grâce à laquelle la tumeur peut être facilement enlevée.

Traitement. — Le traitement est *palliatif* et ne s'adresse qu'aux symptômes déterminés par la tumeur; il est *curatif* et vise la tumeur elle-même.

Le traitement médical n'a jamais fait disparaître un myome utérin; mais il comporte un ensemble de moyens qui peuvent combattre les symptômes les plus pénibles de l'affection et permettre d'attendre leur disparition ou leur diminution avec la ménopause.

Les malades atteintes de fibrome ménorragique doivent garder le repos absolu au lit pendant *toute la durée* de leurs règles, et même dans les quelques jours qui les précèdent; elles doivent éviter toute cause de fatigue et toute excitation sexuelle. Les ménorragies peuvent être modérées par l'ergotine, soit à l'intérieur, soit en injections hypodermiques, ou par l'administration interne d'extrait fluide d'*hydrastis canadensis* ou d'*hamamelis virginica*. Ces divers médicaments ne m'ont jamais paru avoir d'action que contre l'hémorragie; ils ne me semblent en avoir aucune contre le fibrome lui-même. Et à ce propos, aussi bien que pour d'autres médications, il est nécessaire de savoir que les fibro-myomes, sous des influences mal connues, mais surtout sous l'influence de la menstruation, subissent des poussées congestives qui augmentent leur volume et exagèrent tous leurs symptômes. Au bout de quelques jours, par le repos, l'application de compresses chaudes sur le ventre et quelquefois spontanément, tout rentre dans l'ordre et reprend la physionomie préexistant à la poussée. Il ne faut guère faire honneur de cette sédation aux diverses médications employées.

Cette même considération s'applique aux divers modes de traitement préconisés pour obtenir la résorption des fibromes. Le traitement minéral par les eaux chlorurées sodiques fortes (Salies-de-Béarn, Briscous-Biarritz, Salins, Kreuznach) paraît, dans quelques cas, avoir une action favorable sur l'évolution de la tumeur; il agit d'une

manière incontestable sur le relèvement de la nutrition générale et permet à la malade de faire face aux divers accidents de son affection.

L'électricité a joué depuis ces dernières années un grand rôle dans le traitement des fibromes utérins; l'application de l'électrolyse à ces tumeurs a été faite d'abord en Amérique, en 1871, par Cutter; en Italie, en 1876, par Ciniselli et Omboni; en France, elle a été surtout pratiquée et défendue par Apostoli (Carlet, *Thèse de Paris*, 1884).

La méthode d'Apostoli consiste essentiellement dans le passage d'un courant de haute intensité (110 à 250 milliampères) à travers la tumeur, grâce à une électrode introduite dans la cavité utérine ou pénétrant par ponction dans le tissu utérin, tandis que l'autre pôle est appliqué sur le ventre par l'intermédiaire d'un gâteau de terre glaise destiné à diffuser le courant. On produit une escharre intra-utérine, en se servant du pôle positif, si l'on a affaire à des fibromes hémorragiques, du pôle négatif dans les autres cas.

D'après Apostoli, 95 fois sur 100 on obtiendrait une régression anatomique du fibrome variant de $\frac{1}{5}$ au $\frac{1}{5}$, quelquefois à la moitié, mais jamais une disparition totale; un arrêt très rapide et durable des hémorragies; la disparition des phénomènes de compression.

Danion et L. Championnière ont établi que les mêmes résultats pouvaient être obtenus, avec moins de dangers, par l'emploi de faibles intensités (45 à 90 milliampères), grâce au renversement fréquent du courant, par la simple introduction de l'électrode dans le col ou même par un simple tampon vaginal appliqué sur ce col.

Il est difficile de porter un jugement d'ensemble sur les résultats fournis par l'électrisation appliquée dans ses divers modes. Il m'a paru qu'elle a surtout pour effet de modérer les hémorragies et de calmer certaines douleurs dues au fibrome, que ses effets ne sont guère durables et ne se maintiennent qu'autant que les séances sont continuées ou reprises. On peut la conseiller avant tout autre moyen : 1° quand le fibrome est petit ou de moyen volume, c'est-à-dire ne dépassant pas l'ombilic; 2° quand il est unique ou peu lobulé, interstitiel, ou sous-muqueux, plutôt mou que dur; 3° quand il s'accompagne de ménorragies; 4° quand il est avéré qu'il n'y a pas de complications de lésions des annexes; 5° quand la femme est

proche de la ménopause; 6° si les accidents d'hémorragie ne sont ni pressants, ni inquiétants et si la marche de la tumeur ne paraît pas rapidement progressive.

Contre les hémorragies des corps fibreux, on a quelquefois pratiqué certaines opérations de petite gynécologie pouvant donner quelques résultats temporaires, telles que le *curetage* de la muqueuse utérine, la *dilatation* ou la *section bilatérale du col*.

Le traitement palliatif *chirurgical* est fondé sur les relations intimes existant entre le développement des fibromes utérins et les congestions ovariennes menstruelles et aussi sur la diminution de la tumeur après la ménopause; il consiste à provoquer une ménopause anticipée par l'ablation des ovaires. Il a surtout pour but et résultat la suppression ou la diminution des métrorragies.

Cette ovariectomie *normale*, cette *castration ovarienne* ou *oophorectomie*, fut pratiquée presque en même temps par Hegar (de Fribourg) et Rob. Battey, en Amérique, et par Lawson Tait (1872), en Angleterre. Depuis cette époque, ce dernier chirurgien a recommandé non seulement l'ablation des ovaires, mais encore celle des trompes, et il a tendance à en faire la méthode générale du traitement des fibromes. L'ablation totale des annexes amène plus sûrement la ménopause et l'arrêt des hémorragies (L. Tait). Dans l'immense majorité des cas, l'opération se pratique par la voie abdominale, par la laparotomie médiane; exceptionnellement elle a été faite par le vagin.

Avant l'introduction dans la pratique de l'hystérectomie, elle était le seul mode de traitement possible dans les cas où le fibrome est développé très bas, infiltre la portion sus-vaginale du col et où la tumeur ne peut être que difficilement enlevée par l'hystérectomie abdominale.

L'opération ne peut être exécutée que si la tumeur est de petit ou de moyen volume, c'est-à-dire si elle ne fait qu'atteindre ou dépasser peu l'ombilic; dans les conditions inverses, les annexes changées de rapport, situées soit en bas, soit en arrière du fibrome, aplaties contre sa masse, sont difficiles à trouver et à pédiculiser. Les manœuvres deviennent longues, laborieuses, et quelquefois il est impossible d'enlever les annexes, au moins des deux côtés; le but est manqué. L'opération n'est indiquée qu'autant qu'elle doit être facile.

Cette opération a presque toujours atteint l'objectif poursuivi par

les chirurgiens, la suppression des hémorragies, sinon immédiatement, du moins en peu de temps; par surcroît, presque toujours, dans la proportion de 80 pour 100, la tumeur décroît toute seule et l'on a toutes les garanties d'une guérison radicale (Tissier, *Thèse de Paris*, 1885).

La gravité de l'ophorectomie était peu considérable, surtout comparée à celle de l'hystérectomie ou de l'énucléation des corps fibreux à la même époque; sur 171 opérations, Tissier ne relève que 25 morts, soit 14,6 pour 100 de mortalité. Actuellement cette opération est totalement abandonnée et toutes ces considérations ont perdu leur valeur depuis l'entrée définitive en scène de l'hystérectomie vaginale ou abdominale. Elle ne peut plus être indiquée que dans des cas tout à fait exceptionnels, au voisinage de la ménopause, quand il y a une contre-indication certaine à l'hystérectomie.

Le traitement *curatif* des fibro-myomes utérins comprend leur ablation par les voies naturelles ou l'extirpation de la tumeur par la laparotomie.

Quand la tumeur s'est pédiculisée et qu'elle fait saillie dans le vagin, elle est enlevée soit par torsion de son pédicule, soit par section à l'aide des ciseaux. Une longue pince hémostatique peut être appliquée sur le pédicule si celui-ci est gros et paraît vasculaire. L'opération se réduit à l'ablation d'un polype; elle doit presque toujours être complétée par le curettage de la muqueuse utérine ordinairement infectée.

Contre les fibromes sous-muqueux, faisant un certain relief dans la cavité utérine, on a proposé et exécuté (Velpeau, Amussat, etc.) l'*énucléation* de la tumeur, dont les connexions avec le tissu utérin sont en général lâches et faciles à détruire. Cette opération, extrêmement grave à son origine par défaut d'antisepsie, a, dans ces dernières années, été pratiquée un grand nombre de fois avec succès. Après dilatation ou incision bilatérale du col, ou mieux après détachement de la paroi vaginale antérieure et incision antéro-postérieure de l'utérus plus ou moins haut, comme dans le procédé d'hystérectomie vaginale de Doyen, la tumeur est saisie avec une pince de Museux, et la muqueuse utérine est incisée ou déchirée au point le plus saillant et le plus aminci; le fibrome est décortiqué avec les doigts ou avec une stapule à manche, tiré de plus en plus par en bas

et accouché à travers le col, soit en totalité, soit après morcellement, si son volume est trop considérable.

Cette opération n'est guère applicable qu'aux fibromes de petit volume, ne dépassant pas les dimensions d'une mandarine ou d'une petite orange, ayant déjà dilaté le col; elle est surtout applicable aux fibromes développés dans la portion vaginale du col.

Elle a été remplacée par une opération plus compliquée dans ses manœuvres, mais s'adressant à un nombre de cas plus considérable

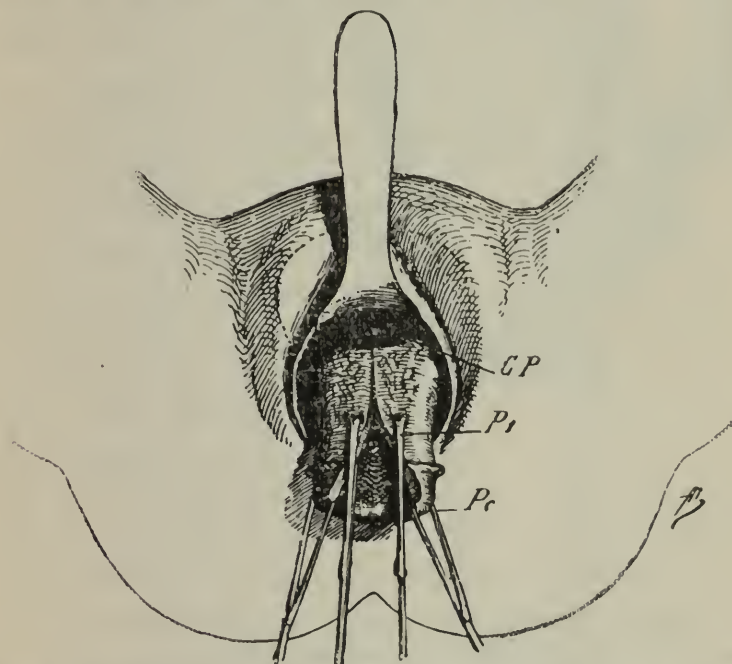

Fig. 65. — Hystérectomie vaginale, hémisection antérieure (D'après Doyen).

Pc, pincés appliquées sur les commissures latérales du col, où elles resteront fixées jusqu'à la fin de l'opération; P₁, nouvelles pincées à griffes qui serviront pour des poses successives à renverser l'utérus; CP, cul-de-sac péritonéal vésico-utérin.

et à des tumeurs plus volumineuses pesant jusqu'à plusieurs kilos; c'est l'ablation par morcellement. La tumeur, saisie et abaissée autant que possible avec de fortes pincées, après section bilatérale du col, est sectionnée en plein tissu ou évidée par morceaux à l'aide de forts ciseaux ou bistouris et débitée par copeaux ou tranches jusqu'à son insertion; à ce moment une simple traction ou même la contraction utérine suffit à détacher la portion restante; l'opération se termine par une énucléation.

Cette opération simple, bénigne, quand elle est complète, c'est-à-

dire quand l'utérus est vidé de son contenu, ne peut s'adresser qu'à des tumeurs sous-muqueuses, ayant déjà dilaté la cavité utérine et même la cavité cervicale et ne tenant plus au tissu utérin que par des connexions lâches et faciles à détruire. Elle ne vise qu'un nombre

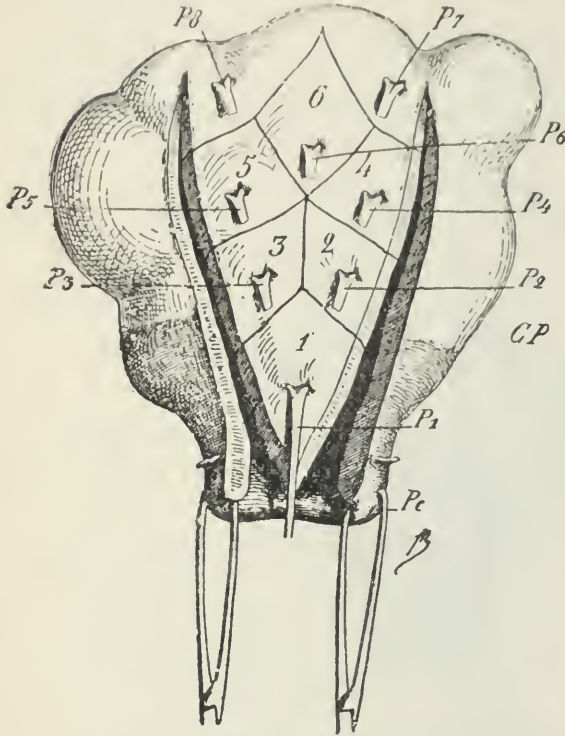

Fig. 64. — Schéma représentant le morcellement d'un gros fibrome, grâce à une double incision longitudinale en V de la partie antérieure de l'utérus (D'après Doyen). — Pc, pinces maintenant le col; P₁, P₂, etc., pinces appliquées successivement sur la tumeur en 1, 2, etc., afin d'en réduire le volume par ablation successive de fragments cunéiformes.

de cas exceptionnels. Elle a l'avantage de représenter une opération conservatrice, puisqu'elle laisse l'utérus intact. Elle a été pratiquée un grand nombre de fois dans ces derniers temps par Segond et appliquée dans nombre de cas qui semblaient justiciables de l'hystérectomie (Dartigues, *Thèse de Paris*, 1901). J'ai moi-même depuis bien des années enlevé des fibromes interstitiels du volume d'une mandarine et même plus, par la voie vaginale, en isolant l'utérus soit en avant, soit en arrière, en incisant le tissu utérin et en énu-

clant la tumeur. L'opération est terminée par la suture au catgut de la boutonnière utérine et de l'incision vaginale.

Dans la grande majorité des cas, l'ablation des fibromes ne peut être réalisée que par l'ablation simultanée de l'utérus dans lequel ils se sont développés: *hystérectomie*. L'opération peut se pratiquer par la voie basse, *hystérectomie vaginale*, ou par la voie haute, par la laparotomie, *hystérectomie abdominale*.

L'*hystérectomie vaginale* préconisée et exécutée un grand nombre de fois par Péan (1882) a réalisé un grand progrès et pendant long-

temps s'est montrée supérieure aux autres opérations dirigées contre le fibrome. Son principe, qui est celui du morcellement en général, consiste à enlever et à réduire les tumeurs par des résections successives jusqu'à son ablation définitive avec l'utérus dans lequel elle était développée. L'hémostase est assurée par l'application de pinces à forcipressure appliquées au cours de l'opération sur les points qui peuvent saigner ou saisissant en masse les ligaments larges après la descente de l'utérus et à la fin des manœuvres. D'autres chirurgiens font l'hémostase par la ligature des ligaments larges.

Jusque dans ces dernières années et avant les progrès réalisés dans la technique de l'hystérectomie abdominale, cette opération s'adressait à tous les fibromes d'un volume ne dépassant pas le niveau de l'ombilic; jusqu'à ce degré de développement, elle représentait l'opération de choix. Aujourd'hui pour les tumeurs ayant acquis ce volume, elle doit céder le pas à l'hystérectomie abdominale; elle doit être réservée à l'ablation des fibromes de petit volume ne dépassant guère la dimension du poing, développés surtout dans le segment inférieur ou le segment moyen de l'utérus plutôt que dans son fond, pouvant être facilement abaissés et facilement abordés à travers un vagin large ou dilatable. Dans ces conditions, elle doit être la méthode de choix; dans les cas de tumeurs peu volumineuses, du volume environ du poing d'un adulte, elle peut être exécutée avec une rapidité surprenante. Entre des mains exercées, elle représente une intervention très bénigne. A une époque où l'hystérectomie vaginale ne craignait pas de s'attaquer à des fibromes atteignant et même dépassant l'ombilic, c'est-à-dire dans des conditions particulièrement difficiles, sa mortalité globale ne dépassait pas 4,6 pour 100; aujourd'hui, réduite à l'attaque des fibromes de petit volume, elle ne peut guère être suivie de revers.

La disposition spéciale de certains fibromes peut donner lieu à des indications particulières: dans un cas de ce genre où la tumeur en sablier, serrée au niveau du col, descendait dans le vagin presque jusqu'à la vulve et remontait dans l'abdomen jusqu'à l'ombilic, après m'être assuré par l'hystéromètre que la tumeur était libre sur une grande étendue dans la cavité utérine, j'ai pratiqué, après laparotomie, la section du tissu utérin, l'extraction du fibrome par la large boutonnière utérine, après décortication au niveau de son insertion. La portion vaginale fut réséquée dans l'utérus au niveau du

col et enlevée par le vagin après morcellement. L'opération se termina par la suture de l'utérus et sa réduction dans l'abdomen. Je pratiquai donc une véritable *opération césarienne* pour l'extraction de ce fibrome et je combinai les manœuvres par les voies vaginale et abdominale, l'une ou l'autre isolée étant insuffisante.

L'ablation des fibromes par la voie abdominale comprend leur section au ras de l'utérus, *myomectomie*, leur *énucléation* du tissu utérin, l'*hystérectomie supravaginale* et l'*hystérectomie totale*.

Quand la tumeur s'est développée sur le fond ou sur l'un des bords de l'utérus, elle peut avoir perdu presque toute connexion avec le tissu utérin et peut ne lui être reliée que par un pédicule plus ou moins large et plus ou moins mince. L'opération se réduit alors à la section de ce pédicule préalablement saisi dans une ou plusieurs fortes pinces et à sa ligature, comme dans l'ovariotomie. C'est la *myomectomie*. L'opération est un peu moins simple si le pédicule est épais et court; il peut être nécessaire d'entailler le tissu utérin et de refermer soigneusement la brèche par une série de sutures.

Dans des cas exceptionnels, quand le fibrome est unique ou formé de plusieurs lobes ne faisant qu'une seule tumeur, on peut en pratiquer l'ablation par l'*énucléation*. Après section du tissu utérin, le fibrome est énucléé de sa capsule et la poche qui résulte de son enlèvement est fermée par des points de suture, soit directement, soit après résection des parois de la capsule. L'opération n'est applicable que dans les cas où les annexes sont saines et où la femme est encore assez jeune pour la conception. Elle a été pratiquée par Spiegelberg, Spencer Wells, A. Martin, Doléris, Bouilly, Tuffier, etc.

Dans la grande majorité des cas, l'opération ordinaire pour l'ablation du fibrome par la voie abdominale est l'*hystérectomie supravaginale*, c'est-à-dire la section plus ou moins élevée de l'utérus dans sa portion cervicale supravaginale, avec la tumeur qu'il renferme. Cette opération est indiquée contre les fibromes inquiétants par les accidents d'hémorragie ou de compression qu'ils déterminent, par leur accroissement progressif et rapide, et par leur volume ou leur disposition qui ne permettent pas de les enlever par la voie vaginale. Les fibromes qui dépassent le volume du poing, les énormes tumeurs qui emplissent l'abdomen, ceux qui, développés sur le fond de l'utérus, ont allongé cet organe, ont remonté le col et, malgré

leur peu de volume, sont difficilement accessibles par le vagin, sont justiciables de cette intervention.

Nous ne saurions décrire ici le manuel opératoire de l'hystérectomie ; nous ne pouvons que renvoyer à l'excellente description des divers procédés faite par Pozzi (*Traité de gynécologie*). Dans son ensemble l'opération comprend : 1° l'ouverture de la cavité abdominale ; 2° la traction du corps fibreux hors du ventre à l'aide d'un des appareils usités actuellement et ayant la forme d'un tire-bouchon ; 3° la ligature des artères utéro-ovariennes et du ligament rond et la section de l'étage supérieur du ligament large ; 4° la dissection à la face antérieure de l'utérus d'un volet péritonéal et la libération de la vessie ; 5° la recherche et la prise des artères utérines sur les côtés du col dans une pince ou leur ligature immédiate ; 6° la section transversale du col utérin qui réalise l'ablation de la masse à enlever ; 7° le recouvrement du moignon utérin, après thermo-cautérisation de la cavité cervicale, par le lambeau péritonéal détaché ; 8° la *péritonisation* de toutes les surfaces cruentées et si possible l'enfouissement sous le péritoine des pédicules vasculaires-utéro-ovariens ; 9° la suture de la paroi, avec ou sans drainage du péritoine, suivant les cas.

Tels sont les temps fondamentaux de l'*hystérectomie abdominale supravaginale*, dite encore quelquefois *subtotale*. Donc l'hystérectomie abdominale *totale*, le col est enlevé avec le reste de la tumeur après incision circulaire du vagin à son insertion supérieure et la cavité abdominale est refermée par la suture du vagin ; le péritoine est ramené et suturé par dessus comme à l'ordinaire.

Nous ne rappelons que comme souvenir historique les procédés anciens et tombés en désuétude dans lesquels le moignon utérin était fixé à la paroi abdominale (*traitement extra-péritonéal du pédicule*) ou réduit dans l'abdomen après suture de sa surface de section ou muni d'un lien élastique constricteur et hémostatique (*traitement intra-péritonéal*).

Le pronostic opératoire de l'hystérectomie abdominale va toujours s'améliorant, grâce à l'asepsie et, à la meilleure technique. La mortalité opératoire, qui était encore de 46 pour 100 il y a quelques années, est tombée ensuite en moyenne à 20 à 25 pour 100 ; elle s'abaisse de jour en jour et d'après des statistiques récentes et personnelles (Bouilly, etc.), elle n'excède pas actuellement 5 pour 100.

L'opération la plus simple et la plus bénigne est *l'hystérectomie abdominale supravaginale*.

Dans les cas où le fibrome s'est infiltré dans le ligament large et s'est développé dans le tissu cellulaire pelvien, la tumeur doit être enlevée par *décortication* ; elle doit être peu à peu isolée du ligament large et des organes voisins. L'opération représente alors son maximum de gravité et de difficultés ; elle expose aux hémorragies par blessure des gros vaisseaux des ligaments, à la blessure de la vessie, des uretères et de l'intestin et à la septicémie par décomposition des liquides dans les espaces morts qui résultent de l'ablation des tumeurs. L'opération doit le plus souvent se compléter par l'ablation de l'utérus. Son pronostic est plus sérieux que celui de l'hystérectomie abdominale proprement dite.

2° Kystes de l'utérus. — Tumeurs fibro-kystiques de l'utérus.

Le développement des kystes dans l'épaisseur du tissu utérin n'est le plus souvent qu'un cas particulier de l'évolution des fibromes de l'utérus. On s'accorde en effet à peu près, aujourd'hui, à reconnaître que certains grands kystes ont pour origine le ramollissement et la formation des cavités dans le tissu de certains fibro-myomes.

Pendant Kiwish, Paget, West, Péan et Urdy ont tendance à admettre qu'il s'agit d'une affection à part, et Boinet prétend que ces tumeurs ne sont que des kystes multiloculaires de l'ovaire offrant des caractères particuliers au point de vue de leur transformation particulière. Cette opinion ne saurait être acceptée.

Cette affection, décrite par Cruveilhier, a été spécialement étudiée par Lebec (*Thèse de Paris*, 1880). J'ai pu en observer et en étudier un certain nombre de cas (Bouilly, *la Gynécologie*, 1897).

Anatomie pathologique. — On ne connaît pas bien le processus par lequel un fibrome devient kystique ; on a invoqué le ramollissement des tissus préalablement affectés par une infiltration cellulaire (Billroth), une hydropisie ou une métamorphose colloïde du tissu connectif commençant au centre de la tumeur, ou la formation de foyers apoplectiques à la suite d'hémorragies (Klob). Certains de ces kystes paraissent formés par la dilatation des vaisseaux lymphatiques et contiennent un liquide limpide se coagulant à l'air. Ils sont tapis-

sés d'un revêtement endothélial (*myomes lymphangiectasiques*, Kœberlé, Léopold).

Ces tumeurs, le plus souvent multiloculaires, composées de poches multiples en communication les unes avec les autres, ont des parois minces, friables, desquelles se détachent des cloisons incomplètes qui donnent à la face interne du kyste l'aspect aréolaire de la face interne du cœur. D'autres fois la paroi est d'apparence musculaire, épaisse, comme cartilagineuse à sa surface et peut mesurer de 1 à 5° d'épaisseur. Le stroma est constitué par du tissu conjonctif et des fibres musculaires lisses; de Sinéty y a trouvé un revêtement épithélial pavimenteux.

Les grosses tumeurs fibro-kystiques de l'utérus, qui par leur volume et leur indépendance méritent une description à part, n'appartiennent pas à des fibro-myomes interstitiels ramollis; elles constituent des tumeurs plus ou moins considérables, en continuité avec une partie de l'utérus, le plus souvent le fond, mais plus ou moins indépendantes de cet organe à côté duquel elles forment une masse de volume parfois énorme.

Le contenu est rarement séreux, il se compose le plus souvent d'un liquide brun rougeâtre, sanguinolent, parfois épais et filant. Des poches voisines peuvent contenir des liquides d'aspect différent. Le liquide peut s'infecter par un mécanisme difficile à concevoir et devenir purulent.

La tumeur est en général sous-séreuse; elle peut atteindre un volume considérable et peser 15, 20 et 40 kilogrammes.

En dehors des fibro-myomes kystiques, on a observé dans le tissu de l'utérus des kystes *vrais*, considérés comme des curiosités anatomo-pathologiques, des kystes *dermoïdes* contenant des cheveux et des dents, et quelquefois des kystes *hydatiques*.

On a décrit à tort sous le nom de kystes *circum-utérins* des collections de sérosités contenues dans des amas de fausses membranes péritonéales, d'origine inflammatoire.

Symptômes. — Les tumeurs fibro-kystiques donnent lieu aux mêmes symptômes que les fibromes sous-péritonéaux de même volume. Elles élèvent l'utérus et déterminent des phénomènes de compression plus ou moins marqués. Elles provoquent en général moins de métrorragies que les fibromes proprement dits.

La palpation fait reconnaître une tumeur élastique qui est le siège

d'une fluctuation obscure ; elle fait sentir des points plus mous, à côté de masses plus résistantes, et des bosselures séparées par des sillons ; dans bon nombre de cas, il est impossible de se prononcer sur la présence certaine du liquide.

La ponction simple et même la ponction aspiratrice peuvent ne rien ramener ; assez souvent elles donnent issue à un liquide jaunâtre et visqueux, quelquefois teinté de sang. La tumeur ne se vide jamais complètement, et après l'évacuation il reste des masses solides, irrégulières, plus facilement appréciables. A la suite d'une ponction et même quelquefois spontanément ou à la suite d'un traumatisme, le liquide se répand dans la cavité péritonéale et peut par sa présence simuler une ascite et donner lieu à des phénomènes subaigus de péritonite.

Dans un certain nombre de cas, ces tumeurs kystiques ont une marche rapide, galopante (Pozzi), fatale et vouant les malades à une mort certaine. D'autres fois, au contraire, elles ont une marche très lente (G. Thomas).

Diagnostic. — Les tumeurs fibro-kystiques se distinguent des fibromes par leur volume ordinairement plus considérable, leur développement plus rapide et surtout par les résultats de la ponction.

Le plus souvent cette affection est confondue avec un kyste de l'ovaire, et l'erreur n'est reconnue qu'au moment de l'opération ou même seulement quand celle-ci est achevée.

Le développement plus rapide de la tumeur, ses inégalités de consistance, sa fluctuation obscure, l'analyse chimique du liquide retiré par la ponction, la présence dans ce liquide de fibres-cellules reconnues au microscope, sont les éléments de probabilité d'un diagnostic toujours délicat ; les mêmes caractères, sauf la présence des fibres-cellules, peuvent tous appartenir à certains kystes de l'ovaire.

Traitement. — Le développement rapide et progressif de la tumeur, les compressions exercées sur les divers organes, ne permettent pas d'abandonner la tumeur à elle-même ; le seul traitement applicable est l'hystérectomie abdominale. D'après Duplay et Péan cette opération semble dans ce cas donner de meilleurs résultats que celle que l'on pratique pour enlever des tumeurs entièrement solides. Cette assertion n'est plus vraie aujourd'hui, en présence des résultats excellents fournis par l'hystérectomie dans le traitement des fibromes.

L'évacuation du liquide par la ponction est inutile et souvent dangereuse ; la ponction ne doit être employée que comme moyen de diagnostic.

3° *Polypes de l'utérus.*

On désigne sous le nom de *polypes* de l'utérus toute une catégorie de tumeurs ayant pour caractéristique la présence d'un pédicule qui les relie à la surface interne de l'organe.

Parmi ces productions, les unes sont constituées par le tissu utérin lui-même, polypes *fibreux*, polypes *durs* ; les autres se développent aux dépens des éléments de la muqueuse, polypes *muqueux*, polypes *mous*, comprenant un certain nombre de variétés suivant la prédominance de l'élément anatomique, polypes *glandulaires*, polypes *vasculaires*, polypes *papillaires*.

Anatomie pathologique. — 1° *Polypes fibreux.* Ces tumeurs représentent une étape de l'évolution des fibro-myomes de l'utérus. Elles sont composées principalement de fibres musculaires lisses et de tissu conjonctif, et ne sont autre chose qu'un degré plus avancé des fibro-myomes sous-muqueux. Le pédicule, presque toujours unique, quelquefois tellement court que la tumeur paraît sessile, est d'autres fois long et excessivement mince ; quand il est de volume moyen, comme le doigt, une plume, il est parcouru par des vaisseaux veineux de calibre médiocre.

De la variété de longueur du pédicule et de la période d'évolution de la tumeur, il résulte que le polype est tantôt *intra-utérin*, tantôt *extra-utérin*.

La tumeur est en général piriforme, quelquefois sphérique, régulière ou lobulée ; d'autres fois, séparée en deux lobes comme une gourde par un étranglement siégeant au niveau du col. Elle a ordinairement le volume d'un œuf, du poing, rarement celui d'une tête de fœtus.

Ces polypes sont fréquemment *multiplés* ; il n'est pas rare de constater les signes d'une seconde tumeur quelque temps après l'ablation d'une première.

2° *Polypes muqueux.* — Les polypes muqueux se développent aux dépens de la muqueuse utérine, soit du corps, soit du col. Ce sont des tumeurs variant de la grosseur d'un pois à celle d'une amande,

munies d'un pédicule qui peut s'allonger au point que le polype apparaisse à la vulve.

Dans les polypes du *corps*, on trouve, au milieu d'un tissu conjonctif plus ou moins riche en éléments cellulaires, un amas de glandes hypertrophiées et de néo-formations glandulaires revêtues d'un épithélium cylindrique, souvent à cils vibratiles.

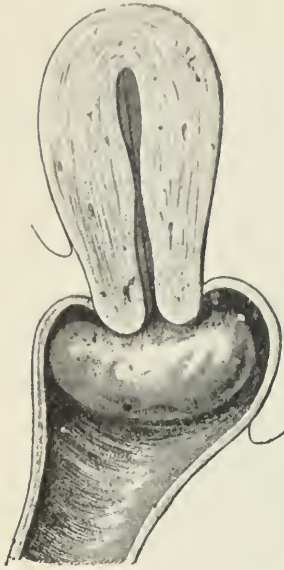

Fig. 65. — Polype fibreux sorti du col.

Ceux du *col* présentent des glandes en grappe, tapissées d'un épithélium caliciforme (de Sinéty). Souvent l'orifice des glandes s'oblitère, et les produits de sécrétion accumulés dans leur cavité la distendent et forment de véritables kystes par rétention. Ce sont ces tumeurs ainsi transformées que Hugnier (1849) a décrites sous le nom de kystes *utéro-folliculaires*.

Les polypes *muqueux* proprement dits, constitués par un développement à peu près égal de tous les éléments de la muqueuse, se rencontrent ordinairement sur les branches de l'arbre de vie sous forme d'une petite tumeur gris rose ou rose clair, du volume d'un grain de blé ou d'un pois. Ils sont souvent multiples et peuvent être appendus comme une série de grains à la face interne de la cavité utérine.

Quelquefois, un développement vasculaire abondant donne à ces productions une coloration foncée et une consistance molle et dépressible. Ces polypes dits *vasculaires*, peut-être constitués par une dilatation ou une varice des vaisseaux sous-muqueux (Barnes), sont souvent multiples et siègent de préférence dans la cavité utérine, au voisinage de l'orifice des trompes et du bord supérieur de l'organe.



Fig. 66. — Polype muqueux ayant franchi le col de l'utérus.

Les formations polypeuses dans lesquelles prédominent les néo-formations glandulaires (*kystes glandulaires*), ou dans lesquelles les

glandes deviennent kystiques par rétention de leur produit de sécrétion (*polypes kystiques*), acquièrent un plus grand volume que les deux variétés précédentes.

Ces polypes, dits quelquefois *utéro-folliculaires*, peuvent acquérir la dimension d'un œuf de poule. Leur surface, rouge ou violacée, hérissée de saillies arrondies, demi-transparentes, donne à la masse l'aspect d'une grappe de raisin. A la coupe, ces saillies répondent à des cavités kystiques identiques avec celles des œufs de Naboth et dérivant comme eux des glandules du col.

Quelquefois, le polype *kystique* se compose d'une seule tumeur renflée en massue extérieurement, implantée dans le col à une hauteur variable par un pédicule grêle, d'une couleur rose pâle et d'une transparence caractéristique. Sa coupe montre une cavité sphérique régulière, contenant un liquide transparent, incolore ou jaunâtre, visqueux ; son volume varie de la grosseur d'un pois à celui d'une noisette ou d'une noix.

Les polypes dits *canaliculés* se présentent comme une tumeur inégale, parsemée d'orifices qui leur donnent un aspect comparable à celui d'une amygdale hypertrophiée. Ils sont composés d'une trame cellulo-fibreuse parcourue par de nombreux canaux contenant un liquide visqueux.

Sous le nom de polypes *papillaires*, on décrit des *papillomes* développés sur le col de l'utérus et tout à fait analogues aux végétations papillaires de la vulve. Les papillomes, constitués par des papilles hypertrophiées, varient de la grosseur d'une tête d'épingle à celle d'une amande ; ils sont riches en capillaires sanguins.

D'après la description donnée par Velpeau et Kiwish, on range à tort dans la classe des polypes des masses pouvant avoir le volume d'un œuf, développées dans l'utérus, soit à la suite d'hémorragies, soit par bourgeonnement de lambeaux placentaires. On leur a donné le nom de *polypes fibrineux*. Sur une coupe longitudinale, on remarque une partie externe, dense, blanchâtre, membraniforme, et une partie interne composée de masses brun foncé, sanguinolentes, souvent nettement stratifiées. Avec Virchow, on considère aujourd'hui ces tumeurs comme des produits d'avortement ; le plus souvent on y constate au microscope la présence de villosités placentaires, quelquefois de la fibrine recouverte d'éléments figurés ou coagulée sur des restes de villosités.

Étiologie. — Les causes du développement des polypes fibreux sont aussi obscures que celles des fibromes. Les polypes muqueux sont peut-être la conséquence d'une métrite interne, comme les végétations dont ils ont la structure. En l'absence de phénomènes inflammatoires du côté de la muqueuse, on peut admettre un travail d'hyperplasie, et Virchow compare sous ce rapport les polypes folliculaires à l'acné et au molluscum de la peau.

Les polypes papillaires se développent surtout chez les femmes atteintes de métrite chronique, de blennorrhagie utéro-vaginale ou dans le cours de la grossesse, le plus souvent quand ces diverses causes sont réunies (de Sinéty).

Symptômes. — Les polypes fibreux donnent lieu aux mêmes phénomènes que les fibro-myomes; ils provoquent des douleurs à irradiations diverses, de la gêne, de la pesanteur, du ténésme anal et vésical, des coliques utérines d'expulsion, des troubles de la menstruation et surtout des hémorragies répétées et prolongées.

Nous avons déjà signalé le mécanisme par lequel un corps fibreux interstitiel ou sous-muqueux s'énuclée pour ainsi dire spontanément du tissu utérin, pour faire saillie de plus en plus dans la cavité utérine qu'il dilate et agrandit, et se pédiculise en prenant l'aspect d'un polype. Puis, sous l'influence des contractions utérines, le polype est amené jusqu'aux orifices du col qu'il tend à forcer et qu'il arrive à franchir à un moment pour faire issue dans le vagin. De sorte que le corps fibreux, devenu polypeux, parcourt une série d'étapes dans lesquelles son pédicule s'allonge de plus en plus. Dans cette évolution, il peut, à un moment, boucher complètement le col et donner lieu à des accidents de rétention pour les sécrétions de l'utérus; à un autre moment, pendant ces périodes expulsives, il peut être amené jusqu'au museau de tanche, et même il le franchit; on peut alors le voir et le sentir; puis il rentre dans la cavité utérine, échappant à une nouvelle investigation (*polype intermittent*).

Dans toutes ces circonstances, le symptôme le plus important est la métrorrhagie; celle-ci peut être extrêmement abondante, se répéter d'une manière presque continue, ne pas cesser par le repos au lit et résister aux moyens ordinaires de traitement et en particulier au seigle ergoté et à ses diverses préparations quand le col est mécaniquement dilaté par le polype. Ces hémorragies alternent ou coïncident avec une leucorrhée abondante, quelquefois fétide: la fétidité

est surtout marquée quand le polype est dans le vagin et s'il enférme des caillots derrière lui dans la cavité utérine. Si le polype est encore dans le col, celui-ci est assez souvent effacé et assez dilaté pour permettre l'introduction du doigt ; s'il a dépassé l'orifice externe, on perçoit autour du pédicule un bourrelet circulaire.

La tumeur sentie dans le vagin est lisse, ovoïde, en général piriforme, à grosse extrémité dirigée en bas, plus ou moins serrée par le col au niveau de son pédicule ou de son sommet rétréci et effilé. Quelquefois, le fond de l'utérus est inversé par le poids de la tumeur qui s'y trouve implantée.

Dans certains cas le polype est *éliminé spontanément*, soit après rupture du pédicule par la contraction de l'utérus, soit par gangrène et morcellement du fibro-myome, quelquefois par inflammation et par usure des organes voisins (vessie, rectum) qui peuvent se trouver perforés.

Les polypes *muqueux* ont surtout pour signes des hémorragies et une leucorrhée abondantes, le plus souvent liées à la métrite chronique concomitante. La leucorrhée se compose de muco-pus ; les hémorragies cessent le plus souvent quand le polype a franchi le col, tandis que les fleurs blanches persistent.

En général, le toucher permet de faire le diagnostic ; mais, le plus souvent, le diagnostic devra être complété à l'aide du spéculum, certains polypes très mous pouvant ne pas être reconnus au toucher.

Les polypes muqueux sont, en général, indolents, et ne déterminent quelquefois de douleur que lorsqu'ils arrivent dans le canal cervical.

Les polypes *papillaires* provoquent également de la leucorrhée et des hémorragies.

Celles-ci sont surtout abondantes dans le cas de polypes *fibrineux* ; elles se produisent alors avec persistance chez des femmes ayant présenté une suspension de règles et d'autres signes de grossesse. L'utérus est gros, son col ramolli et entr'ouvert. Au bout d'un certain temps, une tumeur, sous forme de caillot noir, vient faire saillie entre les lèvres du col et est expulsée avec les douleurs du travail et dans une abondante hémorragie. Le produit expulsé, gros quelquefois comme un petit œuf, présente à l'examen des villosités choriales.

Diagnostic. — En dehors des signes rationnels que nous avons

énumérés, hémorragies, leucorrhée, douleurs de divers sièges et en particulier douleurs expulsives, le diagnostic ne peut se fonder d'une manière certaine que sur les résultats de l'examen direct.

Celui-ci est des plus simples quand le col est dilaté, et si la tumeur est engagée entre les lèvres du museau de tanche, à plus forte raison si elle fait saillie dans le vagin.

La grosseur du pédicule, sa longueur, son point d'implantation, doivent être recherchés par la palpation directe et à l'aide de la sonde utérine.

Les fibromes pédiculés sont, en général, plus fermes, plus volumineux que les polypes muqueux ; ceux-ci peuvent être assez mous pour ne pas être perçus au toucher et n'être reconnus qu'au spéculum.

Les polypes papillaires peuvent être confondus avec des végétations cancéreuses du col ; l'erreur est souvent difficile à éviter quand il n'y a pas coïncidence de végétations vulvaires. Les végétations du cancer paraissent plus friables, plus saignantes, et sont implantées sur une base plus large et surtout plus dure que les papillomes simples. Souvent le diagnostic ne peut être établi d'une manière certaine que par l'évolution de la maladie ou l'examen microscopique de parcelles enlevées.

On ne peut reconnaître le polype fibreux que lorsqu'il est engagé entre les lèvres du col ; tout au plus peut-on soupçonner sa présence avant ce moment, quand on voit se produire des hémorragies rebelles, accompagnées de douleurs expulsives, chez une femme ayant fait un avortement peu de temps auparavant.

Pronostic. — Le pronostic des polypes en général n'est pas grave, à ne considérer que l'absence d'infection générale et de récurrence après l'ablation de la tumeur. Il peut être cependant sérieux par l'abondance des hémorragies et des écoulements muco-purulents déterminés par la tumeur. Le pronostic est plus sérieux dans le cas de polypes fibreux que dans celui des polypes muqueux ou papillaires. Il est surtout grave quand le polype, encore élevé et situé sur le fond de l'utérus, n'est pas accessible et provoque d'abondantes hémorragies dont la cause peut rester inconnue.

Traitement. — Quelle que soit la variété de polype, quand la tumeur est reconnue et accessible, elle doit être enlevée. L'intervention est beaucoup plus délicate et difficile contre les polypes fibreux que contre les polypes muqueux.

Tant que le fibrome pédiculé est encore contenu dans l'utérus et n'a pas franchi le col, à moins d'indications pressantes on se contentera du traitement palliatif dirigé contre les métrorragies et les fluxus blanches. Si l'hémorragie prend des proportions inquiétantes, il devient nécessaire de dilater le col à l'aide de la laminaire ou de dilataleurs appropriés, ou de le fendre par une incision bilatérale ou médiane de bas en haut, après incision de la paroi vaginale antérieure, d'aller à la recherche de la tumeur, de l'attirer le plus possible à l'extérieur avec une pince de Museux, et de sectionner son pédicule ou la partie la plus effilée de la production avec des ciseaux conduits sur le doigt. La tumeur sera morcelée si elle ne peut franchir le col utérin.

Ces manœuvres intra-utérines sont toujours assez sérieuses, et ne doivent être mises en pratique qu'avec les plus grandes précautions antiseptiques et sans aucune violence ni brusquerie. Il est le plus souvent nécessaire de terminer les manœuvres par le curettage utérin.

Quand le polype est dans le vagin, il sera enlevé, suivant le volume du pédicule, soit par simple torsion, soit par section avec les ciseaux, après application d'une pince laissée 24 heures en place sur le pédicule. La tumeur doit quelquefois être extraite du vagin à l'aide de pinces appropriées ou d'un petit forceps.

Les polypes muqueux sont enlevés de la même manière; une application de thermo-cautère au point d'implantation prévient la récurrence.

Quelquefois les polypes muqueux petits et multiples ne peuvent être enlevés en totalité que par le grattage de la muqueuse du col à la cuiller tranchante.

4° *Cancer de l'utérus.*

Le cancer de l'utérus est le plus commun des cancers observés chez la femme; il constitue un tiers du nombre total des cas (Schröder).

Étiologie. — Les causes en sont absolument inconnues: l'affection se développe surtout entre quarante et cinquante ans, et de quarante-cinq à soixante quand elle se localise dans le corps de l'organe (Pichot, *Thèse de Paris*, 1876); exceptionnellement elle est observée chez des jeunes femmes même avant vingt ans.

L'influence des grossesses répétées, des accouchements laborieux, des inflammations utérines, est loin d'être démontrée. Emmet attache cependant une grande importance à la déchirure du col, qu'il considère dans nombre de cas, comme une cause prédisposante. On manque de données exactes sur l'influence de l'hérédité.

Anatomie pathologique. — Le plus ordinairement, l'affection débute par le *col* et peut y rester cantonnée sans jamais envahir le corps; au contraire, celui-ci peut être envahi par propagation à une période avancée de l'affection. Le cancer primitif du *corps* est infiniment plus rare; la proportion des cas où il s'observe ne dépasse pas 6 pour 100 (Pichot) ou même 2 pour 100 (Schrøder).

1° *Cancer du col.* — Les variétés anatomiques que l'on observe le plus fréquemment dans le col sont : 1° l'*épithélioma pavimenteux*; 2° l'*épithélioma cylindrique*. Le *carcinome* ou *épithélioma atypique* admis par quelques auteurs ne représente qu'une modification du processus épithéliomateux, caractérisé par le polymorphisme des cellules et leur disposition en amas contenus dans des alvéoles à parois de travées conjonctives anastomosées. Il est plus utile de distinguer le cancer né de la face externe du museau de tanche, *épithélioma* de la portion vaginale, qui est un *épithélioma pavimenteux*, et le cancer né de la muqueuse endo-cervicale, qui est un *épithélioma cylindrique*.

Au point de vue clinique il n'y a pas lieu de décrire le carcinome.

L'*épithélioma pavimenteux* de la portion vaginale naît sur un point quelconque de la face externe du col; il revêt tantôt la forme *lobulée avec globes épidermiques*, tantôt la forme *tubulée*; c'est un *épithélioma vaginal* avec tendance à la propagation vers le tissu cellulaire du bassin, la vessie, le rectum. La muqueuse du corps utérin est souvent atteinte d'une endométrite concomitante.

L'*épithélioma cylindrique*, né de la muqueuse cervicale, peut-être au niveau des glandes, pénètre de bonne heure le tissu musculaire et se propage dans tous les sens, aussi bien en bas et en dehors qu'en haut et en dedans, où il gagne l'isthme et le corps utérin. Le tissu infiltré prend une consistance dure, ligieuse.

Le carcinome proprement dit se présente comme dans tous les tissus avec un stroma et des alvéoles; on rencontre souvent dans le stroma des fibres musculaires lisses parfaitement reconnaissables.

Quelle que soit la variété anatomique, on observe trois formes

principales (de Sinéty) : 1^o la forme *ulcéreuse* ; 2^o la forme *végétante* ; 3^o l'*infiltration cancéreuse*.

Dans la première, il existe des ulcérations profondes, cratéri-formes, à bords indurés. Non seulement tout le col peut être ulcéré et détruit au point qu'il n'y ait plus de relief dans les culs-de-sac vaginaux, mais une portion plus ou moins considérable de l'organe peut être détruite. On trouve à la place de l'utérus une cavité anfractueuse limitée par une mince couche de tissu musculaire interposée entre le péritoine et les masses cancéreuses. Toute la muqueuse utérine peut être ulcérée. Les ulcérations se produisent par mortification du tissu néoplasique, la paroi des vaisseaux étant atteinte de dégénérescence graisseuse et leur calibre oblitéré par des thromboses.

La forme *végétante* commence par des productions papillaires à la surface du museau de tanche. Les ulcérations qui se font plus tard ont aussi tendance à se recouvrir de végétations. Celles-ci peuvent faire une saillie volumineuse au niveau du col, qui est augmenté de volume et remplit le vagin comme un champignon. Elles se développent quelquefois dans la cavité utérine, où elles peuvent se pédiculiser et faire hernie à travers l'orifice du col, comme un polype.

L'*infiltration cancéreuse* débute par des nodosités plus ou moins dures siégeant dans les couches profondes de la muqueuse et d'abord recouvertes par l'épithélium sain. Leur point de départ est peut-être le tissu conjonctif, peut-être le tissu glandulaire.

Cette infiltration, au lieu de se présenter sous forme de nodosités, peut présenter dans quelques cas une disposition régulière qui rappelle, au premier abord, les caractères de certaines hypertrophies simples. Au bout d'un certain temps, la muqueuse est envahie, et à l'infiltration cancéreuse succède l'ulcération, térébrante ou végétante.

Il est exceptionnel que l'affection reste limitée au col de l'utérus ; le plus souvent, elle envahit le vagin et le tissu cellulaire péri-utérin. Il arrive aussi que des traînées épithéliales remontent jusque sous la muqueuse du corps ou qu'un noyau épithélial se développe à distance sur le fond de l'utérus, en coïncidence avec un épithélioma du col.

Le vagin, doublé par une cuirasse de tissu cancéreux, se raccourcit par adhérences avec le col ou par sclérose de ses parois. Par places, sa muqueuse est ulcérée ou infiltrée de nodules cancéreux.

Les uretères peuvent être englobés dans la masse et comprimés à leur entrée dans la vessie; ils se dilatent, et la distension peut gagner les bassinets et le rein avec formation d'une hydronéphrose.

La vessie peut être envahie par une plaque cancéreuse occupant son bas-fond ou par des nodules disséminés en divers points de sa surface; elle peut être perforée: d'où formation d'une fistule vésico-vaginale. Ces fistules s'observeraient dans un sixième des cas (de Sinéty).

Le rectum est plus rarement atteint; mais il peut être également ulcéré, et dans quelques cas on observe un vaste cloaque dans lequel viennent s'ouvrir à la fois les ulcérations du col et les larges pertes de substance de la vessie et du rectum.

Souvent aussi l'infiltration cancéreuse gagne les organes du petit bassin, se répand dans le tissu cellulaire péri-utérin où l'utérus est fixé et immobilisé, pénètre dans les ligaments larges et forme une masse énorme dans laquelle toutes les parties sont englobées et perdues. Le péritoine s'épaissit, fait adhérer les anses intestinales entre elles et défend assez fréquemment sa cavité contre l'invasion cancéreuse, grâce à ses adhérences précoces. On trouve cependant assez souvent une péritonite séro-purulente ancienne ou récente.

Les veines du bassin et des membres inférieurs renferment aussi fréquemment des coagulations simples ou cancéreuses.

Les ganglions lombaires et sacrés sont surtout envahis dans le cas de cancer largement étendu au corps.

L'affection ne se généralise pas fréquemment (7,5 pour 100, Kiswish); les cancers métastatiques secondaires s'observent surtout dans le foie et les poumons, plus rarement dans les os et les divers autres organes.

2° *Cancer du corps*. — Le cancer *primitif* du corps de l'utérus est rare; il a été étudié dans la thèse de Pichot (1876), dans un mémoire de Ruge et Veit (1882), rédigé d'après 45 cas, et plus récemment, par Cornil (1889). Il se développe de préférence chez des femmes déjà âgées, entre 50 et 60 ans.

La forme la plus fréquente est l'*épithélioma de la muqueuse* (*épithélioma tubulé et lobulé*, Cornil), succédant à une endométrite glandulaire dont les lésions se transforment peu à peu; c'est un *adénome* simple qui devient un *adénome* malin. La muqueuse peut être envahie en totalité, sous forme d'une infiltration diffuse.

villeuse et bourgeonnante, ou sur un seul point où se développe un fungus à large implantation ou pédiculé et polypiforme. De la muqueuse, le néoplasme se propage au tissu sous-jacent et au péritoine, et il peut en résulter une perforation utérine avec péritonite plastique adhésive ou péritonite suraiguë suivant le cas. Les trompes et les ovaires peuvent également être envahis. Le col de l'utérus peut rester longtemps indemne, même jusqu'à la fin de l'affection. Cet épithélioma du corps utérin se développe de préférence à la ménopause et chez les femmes âgées.

Moins souvent la muqueuse du corps est envahie par le *sarcome*. Ce néoplasme se présente avec ses caractères histologiques ordinaires ; des cellules rondes ou fusiformes infiltrant la muqueuse et y forment des tumeurs molles, fongueuses ou lobulées. Elles peuvent se pédiculiser et faire saillie comme un polype dans la cavité du col. A côté de la lésion de la muqueuse il existe toujours une hypertrophie totale de l'organe et un épaissement des parois musculaires. La cavité utérine peut acquérir 20 à 25 centimètres de profondeur.

Le parenchyme utérin peut être *primitivement* envahi par le *sarcome*. Cependant d'après la constitution des tumeurs, la présence d'éléments fibreux et musculaires, il est permis de croire qu'il s'agit de la transformation d'un fibro-myome en fibro-sarcome. On l'a quelquefois décrit sous le nom de *fibro-myome récidivant*.

Terrillon (*Société de chirurgie*, 1890) distingue des sarcomes interstitiels et des sarcomes *sous-péritonéaux*. Dans la première forme, l'utérus infiltré de néoplasme s'hypertrophie et peut acquérir des dimensions énormes ; la dégénérescence sarcomateuse peut envahir les ligaments larges, la vessie, l'intestin. Dans la deuxième forme, un noyau sarcomateux, développé d'abord dans le parenchyme utérin, se développe du côté du péritoine, fait saillie et se pédiculise dans l'abdomen. Plus tard, la tumeur s'élargit par sa partie saillante, affectant la forme d'un champignon lisse, à peine bosselé, qui flotte pour ainsi dire dans la cavité abdominale, retenu au corps de l'utérus par un pédicule d'un volume variable, de 5 à 10 centimètres de diamètre, suivant les cas (Terrillon). La substance sarcomateuse du pédicule pénètre toujours profondément dans le tissu utérin. Ces tumeurs sarcomateuses interstitielles ou sous-péritonéales peuvent être creusées de grandes cavités kystiques formées par des foyers d'épanchements sanguins plus ou moins anciens. On peut trouver

des noyaux métastatiques dans le vagin, le péritoine, le poumon, les vertèbres.

Le sarcome se développe de préférence entre 50 et 55 ans et même avant 20 ans; il serait surtout plus fréquent chez les femmes qui n'ont pas eu d'enfants (Terrillon).

Sous le nom de *déviduome malin* on a décrit récemment (Maier 1876, Sängér 1889, Nové-Josserand et Lacroix 1894), des tumeurs malignes du corps de l'utérus survenant à la suite d'une grossesse et paraissant avoir des rapports avec les éléments de la caduque.

Le néoplasme se présente sous la forme de noyaux mous et friables envahissant rapidement toute la paroi utérine et faisant aussi bien saillie du côté de la cavité que du côté du péritoine; il se généralise très rapidement et donne lieu à des noyaux métastatiques qu'on a trouvés dans les poumons, le vagin, l'ovaire, les ligaments larges, le diaphragme.

Au point de vue histologique, on y trouve les éléments ordinaires du sarcome, formant la plus grande partie de la tumeur, mais en plus on y constate comme élément *caractéristique* des volumineuses *cellules géantes*, polymorphes, que l'on retrouve dans les noyaux secondaires résultant de la généralisation du néoplasme. Ces cellules sont quelquefois désignées sous le nom de plasmodies; ce sont des amas protoplasmiques, sans membrane d'enveloppe, possédant plusieurs noyaux irréguliers et souvent bourgeonnants, qui se multiplient par étranglement et division directe.

L'origine de ces cellules est encore obscure; les uns les considèrent comme une prolifération des cellules spéciales de la caduque; les autres les regardent comme des cellules épithéliales venant ou de la caduque sérotine ou des villosités choriales. Dans cette hypothèse, il s'agirait d'un véritable épithélioma ayant dans sa structure et sa disposition une grande analogie avec la disposition de l'ecto-derme fœtal par rapport au placenta; ce serait un *épithélioma ecto-placentaire*.

Symptômes. — Le début du cancer utérin est en général insidieux; l'affection se développe sourdement sans grands phénomènes appréciables, et des ulcérations profondes peuvent exister sur le col utérin sans qu'aucun signe ait appelé l'attention de ce côté. Aussi est-il toujours difficile de savoir d'une manière exacte le moment du début de l'affection,

Le plus souvent, le premier trouble fonctionnel est une métrorragie abondante, en général non douloureuse. Chez les femmes ayant cessé depuis longtemps d'être réglées, le retour apparent de la menstruation est de même habituellement le premier indice du cancer.

D'autres fois, la douleur est un des premiers phénomènes qui attire l'attention, alors que les lésions sont déjà avancées; moins souvent le début est marqué par de la leucorrhée ou d'autres écoulements muco-purulents.

Avec les progrès de l'affection, on voit apparaître un ensemble de symptômes physiques et fonctionnels caractéristiques.

L'hémorragie, des écoulements variés, la douleur, sont des phénomènes qui font rarement défaut.

L'hémorragie se présente tantôt avec les caractères d'une ménorragie, c'est-à-dire comme un écoulement menstruel trop abondant et trop prolongé, tantôt dans la période intermenstruelle à propos d'une fatigue, d'une marche, d'une émotion, d'un coït. Elle s'accompagne quelquefois de douleurs expulsives, quand des caillots arrêtés dans le col mettent obstacle à l'écoulement facile du sang; d'autres fois elle est précédée de douleurs abdominales ou lombaires qui diminuent avec l'écoulement sanguin. Cette hémorragie n'est pas forcément liée aux ulcérations cancéreuses; elle n'est souvent que le résultat d'une congestion utérine intense provoquée par le développement du néoplasme; et elle a été heureusement comparée aux hémoptysies du début de la tuberculose. La métrorragie, abondante et répétée, en effet, dans les phases initiales du cancer, peut diminuer de fréquence et d'abondance quand la tumeur se détruit. A cette période avancée, elle est remplacée par l'écoulement d'un liquide roussâtre; séro-sanguinolent, qu'on a comparé au jus de viande. D'autres fois, la métrorragie reparaît abondante, imprévue, comme dans les premières phases, et peut faire périr la malade en quelques heures ou d'une manière presque subite.

Dans le déciuome, le début de l'affection se produit pour ainsi dire constamment à la suite d'un accouchement ou d'un avortement et se traduit par des métrorragies d'abord faibles, puis extrêmement abondantes, rebelles à toute espèce de traitement et suivies d'une anémie extrême.

La douleur est un phénomène variable dans le cancer utérin; elle

peut appartenir à toutes les périodes de l'affection ou faire complètement défaut d'un bout à l'autre de l'évolution. En général, elle n'apparaît qu'après les pertes de sang, et lorsque la lésion a dépassé les limites du col, surtout si elle a envahi le tissu cellulaire péritérin.

Quelquefois, elle a les caractères ordinaires des douleurs liées à toutes les affections utérines : pesanteur dans l'abdomen, irradiations douloureuses dans les reins, les aines, les cuisses, au périnée; d'autres fois, elle est extrêmement vive, insupportable, étendue à tout le petit bassin, aux membres inférieurs, à l'anus; elle a tantôt les caractères de la brûlure, de la déchirure, tantôt ceux de la contraction utérine. Dans certains cas, ces douleurs intenses persistent d'un bout à l'autre de l'affection; elles se compliquent quelquefois de poussées douloureuses du côté du péritoine avec nausées et vomissements et un léger mouvement fébrile.

A l'hémorragie et à la douleur s'ajoute d'une façon presque constante un *écoulement* par le vagin; il se compose le plus souvent d'un liquide d'apparence *séreuse*, quelquefois tout à fait *aqueux*, n'ayant pas l'opacité des écoulements vaginaux simples, ni la viscosité glaireuse des écoulements ordinaires du col. Un caractère important est fourni par son abondance, poussée à un tel point que les femmes sont obligées de se garnir comme au moment d'une époque menstruelle. Souvent il prend une teinte roussâtre par un mélange avec une certaine quantité de sang. A une période plus avancée, il devient plus épais, opaque, muco-purulent, tachant et empesant le linge; le plus souvent, il a une *fétidité* particulière très prononcée, presque caractéristique. Ce liquide cuisant excorie la vulve et la partie supéro-interne des cuisses, qui sont érythémateuses ou ulcérées.

Avec les progrès de la lésion, des troubles se déclarent du côté de la miction : une cystite douloureuse, une induration du bas-fond de la vessie ou du canal de l'urètre, de la rétention ou de l'incontinence d'urine s'établissent d'une manière passagère ou définitive. Puis, quelquefois, tout d'un coup, après un redoublement momentané dans les troubles et les douleurs de la miction, toute l'urine ou à peu près s'écoule d'une manière continue par le vagin; une perforation vésico-vaginale s'est produite.

Enfin, dans d'autres cas, l'urine se supprime; la vessie reste vide :

des douleurs lombaires d'une violence extrême se déclarent, des nausées, des vomissements se produisent; il y a anurie et urémie. La compression des uretères ne permet plus le passage de l'urine dans la vessie.

De son côté, le rectum peut être douloureusement impressionné ou troublé dans ses fonctions : de la rectite, du ténésme ano-rectal se produisent avec des alternatives de diarrhée et de constipation. Enfin, à un moment donné, le passage des gaz dans le vagin, celui des matières ou du liquide des lavements, indiquent qu'une perforation recto-vaginale s'est produite.

Pendant un temps quelquefois long, surtout s'il n'y a pas eu d'hémorragies, à une période même avancée de l'affection, avec un cancer ulcéré, l'état général reste bon; les femmes conservent de la mine, de la fraîcheur et de l'embonpoint.

Plus souvent, après les premières hémorragies, elles se décolorent et prennent un faciès où dominant, selon le cas, la pâleur de l'anémie hémorragique ou la teinte jaunâtre de la cachexie cancéreuse. L'amaigrissement se prononce, l'appétit se perd, les digestions deviennent mauvaises. La fièvre hectique s'établit par poussées irrégulières, et, dans quelques cas, il se produit un œdème trombosique d'un membre inférieur remontant de proche en proche et envahissant bientôt le côté opposé.

La mort survient par épuisement progressif, ou quelquefois par une complication telle qu'une péritonite suraiguë ou une hémorragie, et fréquemment encore à la suite du trouble des fonctions rénales. La gêne à l'excrétion de l'urine se traduit par une distension de l'appareil rénal avec atrophie de la substance sécrétante et néphrite interstitielle diffuse. L'urine devient ou non albumineuse, elle diminue de quantité et peut même se supprimer complètement. Alors éclatent une série d'accidents comateux ou convulsifs d'origine urémique, qui le plus souvent entraînent la mort.

Signes physiques. — L'examen par le toucher ou au spéculum n'est en général pratiqué que lorsqu'il y a déjà des lésions confirmées et quelquefois avancées. Aussi, les premières phases du développement sont-elles peu connues; on les aurait vues marquées par une plaque saillante, d'un rouge vif, saignant facilement, ayant l'aspect papillaire d'un velours rouge fin, ou par une abrasion douce et veloutée au toucher, entourée de petites granulations sessiles (West),

ou par une hypertrophie papillaire rappelant l'aspect du cancer labial (Courty).

Le plus souvent le doigt reconnaît soit une ulcération plus ou moins profonde, siégeant sur l'une des lèvres ou sur les deux, pénétrant ou non dans le col, *reposant sur une base dure*, soit un col déformé et rendu méconnaissable par la présence de grosses masses bourgeonnantes faisant saillie dans le vagin qu'elles remplissent à sa partie supérieure, et saignant avec abondance au moindre contact : soit un col augmenté de volume, bourré de bosselures, dur ou ramolli par places, ayant son orifice largement béant, ou au contraire comblé par des nodosités.

Quand il y a une ulcération ou des végétations, le doigt revient couvert de sang et d'un liquide ichoreux horriblement fétide, dont l'odeur ne disparaît qu'après des lavages répétés.

L'examen au spéculum confirme ces données; utiles surtout dans les cas d'ulcérations, il ne peut être que difficilement pratiqué quand le vagin est rempli de masses bourgeonnantes dont le contact provoque une hémorragie; il ne fournit aussi que peu de renseignements quand le col est seulement augmenté de volume, induré, et donne des signes beaucoup moins importants que le toucher.

Quand le vagin est envahi par des ulcérations ou quand il est infiltré de cancer à sa périphérie, l'introduction de l'instrument peut être très pénible, quelquefois même impossible. Le col ne peut être saisi ou n'est vu que par une de ses lèvres.

En effet, à cette période, l'utérus est immobilisé dans le petit bassin et le doigt ne peut plus lui imprimer de déplacements : cette fixité précoce de l'utérus au centre du petit bassin, en dehors de tout antécédent de pelvi-péritonite, peut avoir une certaine importance pour le diagnostic.

La palpation abdominale peut révéler à la région hypogastrique ou dans les fosses iliaques la présence de masses dures, irrégulières, douloureuses, formées soit par l'augmentation de volume du corps utérin, soit par le développement d'une péritonite subaiguë, soit par l'extension de la néoplasie aux annexes de l'utérus et aux ganglions du petit bassin.

Le cancer *du corps* de l'utérus ne se distingue guère du cancer du col que par l'absence des signes physiques du côté de cette partie de l'organe. On a prétendu que son développement était quelquefois

annoncé par une *hydrorrhée* abondante, parfaitement limpide, riche en albumine, précédant tous les autres symptômes du cancer du corps (Mlle Coutzarida, thèse de Paris 1885). Extérieurement, le col est normal ou simplement augmenté de volume; l'hystéromètre indique une augmentation du corps de l'organe et ramène généralement du sang et des débris exhalant une odeur infecte. A une période avancée, un bourgeon cancéreux peut venir faire saillie entre les lèvres du col.

Quelle que soit la variété anatomique, le symptôme le plus ordinaire est la métrorragie en coïncidence ou alternant avec l'écoulement séreux ou roussâtre, l'odeur fétide. L'exploration bimanuelle fait constater l'augmentation de volume de l'organe, qui peut acquérir des dimensions énormes dans les formes sarcomateuses.

La douleur se déclare de bonne heure et peut se manifester sous formes de crises paroxystiques extrêmement aiguës.

Marche, durée. — La durée de l'affection est très variable, suivant les cas; elle serait de 16 à 17 mois en moyenne, d'après Courty, et de 12 mois environ, d'après Gusserow. Elle peut se prolonger pendant cinq, six ans et même plus chez les femmes âgées; au contraire, elle marche en général plus rapidement avant la ménopause et surtout chez les jeunes sujets, entre vingt et trente ans.

Après un accouchement ou une fausse couche, le cancer peut, dans quelques cas exceptionnels, évoluer d'une manière aiguë en s'accompagnant d'accidents inflammatoires, de fièvre, de douleurs abdominales. Dans tous les cas, sa marche est accélérée par la grossesse et l'accouchement.

Diagnostic. — Tant qu'il n'y a pas de signes physiques appréciables, le diagnostic du cancer utérin peut être fort difficile; l'affection n'a pas d'autres symptômes que les diverses affections utérines avec lesquelles elle peut être confondue au début. Ce n'est donc qu'en tenant compte des résultats fournis par le toucher vaginal et rectal, au besoin par la dilatation du col et l'introduction de l'hystéromètre, qu'on reconnaîtra un fibrome ou un polype de l'utérus, ou une métrite chronique, donnant lieu à des hémorragies et à de la leucorrhée. Souvent alors, ce n'est que l'évolution de la maladie et l'apparition de nouveaux symptômes qui permettent de reconnaître telle ou telle affection. Le diagnostic du cancer doit être fait avec les indurations et les ulcérations du col de diverse nature.

Le col peut présenter dans une de ses lèvres une nodosité dure formée par un fibrome interstitiel, ou il peut être induré en masse dans certaines formes de métrite chronique.

En général, dans le cas de fibrome, comme nous l'avons déjà dit à propos de cette affection, la muqueuse est saine et peut glisser sur le néoplasme sous-jacent; une ou plusieurs autres bosselures peuvent être senties soit par le toucher rectal, soit par la palpation hypogastrique; enfin, à une période plus avancée de l'affection, la muqueuse n'a pas de tendance à être envahie et à s'ulcérer comme dans l'épithélioma du col.

Dans la métrite parenchymateuse du col, la consistance de l'organe est uniformément ferme et ne présente pas les bosselures et les inégalités qui existent dans le cancer parenchymateux. La confusion peut être facile chez les femmes multipares dont le col déchiré est interrompu de place en place par des bandes cicatricielles séparées par des bosselures. La consistance uniforme de celles-ci, la profondeur et la disposition radiée de sillons, l'absence d'écoulements sanguins provoqués par le toucher, peuvent être des éléments de diagnostic. La fixité et l'immobilité de l'utérus, l'induration du vagin au voisinage de ses insertions sur le col, sont des signes de probabilité pour le cancer. Dans les cas douteux, le diagnostic ne peut être assuré que par l'examen microscopique de parcelles enlevées.

L'ulcération cancéreuse se distingue de l'éversion de la muqueuse ou des érosions simples de la métrite par sa profondeur, par ses irrégularités, l'élévation et l'induration de ses bords et sa résistance aux divers topiques. L'écoulement est muqueux ou muco-purulent dans les ulcération simples; il est séro-ichoreux, sanguinolent et fétide, s'il s'agit d'ulcération épithéliales. Le toucher ou l'application du spéculum déterminent un suintement sanguin quelquefois très abondant.

On ne confondra pas les grosses végétations bourgeonnantes du cancer utérin avec un fibro-myome, mou, putréfié, faisant saillie dans le vagin ou avec un placenta altéré faisant hernie entre les lèvres du col. Dans ces deux cas, le toucher bien fait montre que la tumeur est entourée par l'orifice du col absolument sain et qu'elle ne présente pas la mollesse, la friabilité et la grande tendance aux hémorragies qui appartiennent aux végétations cancéreuses.

Le diagnostic du cancer du *corps* de l'utérus ne peut guère se

faire que d'après la fétidité et l'abondance des liquides ichoreux sécrétés par l'organe en coïncidence avec l'intégrité du col. L'hystéromètre, et mieux la curette, en ramenant des parcelles altérées de la muqueuse, peuvent servir à ce diagnostic. Dans les cas douteux, il faut examiner ces parcelles au microscope. Quelquefois même le microscope ne donne que des résultats incertains, les lésions de l'endométrite glandulaire ayant avec les lésions du cancer la plus grande analogie. La répétition des hémorragies, le bourgeonnement rapide de la muqueuse, après un curettage bien fait, constituent de grandes présomptions en faveur du cancer. Les sarcomes interstitiels et sous-péritonéaux ne peuvent guère être distingués du fibrome que par l'évolution rapide de la tumeur, et les troubles généraux et locaux qu'elle détermine de bonne heure.

Des hémorragies profuses et rebelles se produisant quelque temps après un accouchement ou un avortement et en coïncidence avec un développement exagéré de l'utérus doivent faire penser au déciduome malin.

Traitement. — Dès que la nature cancéreuse de l'affection est reconnue ou même soupçonnée, la partie affectée doit être retranchée soit en partie, soit en totalité. L'indication des opérations partielles est remplie par les divers procédés d'*amputation* du col; l'ablation totale de l'utérus ou *hystérectomie* est entrée aujourd'hui de plus en plus dans la pratique.

L'amputation du col de l'utérus peut être *sous-vaginale* ou *supra-vaginale*, suivant que les limites du mal remonteront plus ou moins haut. L'amputation sous-vaginale peut se faire avec le bistouri, la chaîne de l'écraseur, l'anse galvano-caustique, le thermo-cautère ou la cuiller tranchante.

Quand le col est encore ferme, l'opération peut se faire soit avec le bistouri, soit avec l'écraseur linéaire ou l'anse galvano-caustique; quand il est mou, friable, il est très avantageusement curé à l'aide de la cuiller tranchante.

L'amputation *supra-vaginale* du col se fait avec les mêmes instruments, après détachement des insertions vaginales au col en avant et en arrière, abaissement de l'utérus et ligature ou forci-pression de la base des ligaments larges.

Nous ne faisons que citer ces procédés pour mémoire. En effet, dans tous les cas où la lésion est à son début et bien limitée, et

quand il semble possible de l'enlever par une opération partielle, il ne faut pas s'adresser à ces divers modes d'opération. Il faut pratiquer l'extirpation totale de l'utérus. C'est dire que nous renversons les indications anciennes et que nous formulons la règle suivante : plus la lésion est jeune et limitée, plus elle indique l'hystérectomie totale. Ce sont les conditions qui réalisent la bénignité de l'opération et peuvent assurer son efficacité.

L'*extirpation totale* de l'utérus ou *hystérectomie* se fait par la voie *abdominale* ou par la voie *vaginale*.

L'hystérectomie *vaginale*, pratiquée par Sauter (1822), par Récamier (1829) et autres, a été reprise plus récemment par Czerny, Billroth et Schedde, et pratiquée par un grand nombre de chirurgiens étrangers. En France, elle a été pratiquée par Péan, Demons (1882) et d'autres chirurgiens de Bordeaux, par J. Bœckel, Tillaux, Terrier, Trélat, Richelot, Bouilly, etc.

La mortalité de l'hystérectomie vaginale va toujours s'abaissant avec l'expérience des opérateurs ; d'abord en moyenne de 22,62 pour 100 (Ilache), puis, de 15,1 pour 100 (Martin, de Berlin), elle n'est guère aujourd'hui que de 5 à 10 pour 100.

Cette opération n'est autorisée que si le cancer est exclusivement localisé au col ou au corps de l'utérus, *sans aucune participation des tissus péri-utérins ou du vagin*, et si l'utérus est suffisamment mobile pour être abaissé par des tractions modérées.

On ne saurait encore aujourd'hui porter un jugement définitif sur sa valeur ; les résultats seront d'autant meilleurs que l'opération sera faite d'une façon plus précoce. Il faut reconnaître que, malgré les conditions en apparence les meilleures, le cancer utérin récidive avec une facilité désespérante. La guérison thérapeutique reste toujours incertaine ; aussi la récidive rapide est fatale chez la femme au-dessous de trente ans. Mais cependant on a observé des survies prolongées de plusieurs années qui peuvent être considérées comme de vraies guérisons et quelques cas de guérisons authentiques et définitifs.

L'extirpation vaginale totale est particulièrement indiquée contre le cancer du *corps*, dans le cas où le volume de l'utérus n'est que peu augmenté ou peut être diminué par morcellement. Quand il y a hypertrophie de l'organe ou quand il s'agit des gros utérus infiltrés de sarcome, l'hystérectomie abdominale doit être considérée comme la méthode de choix.

L'hystérectomie *abdominale totale* contre le cancer, d'abord et surtout préconisée par Freund, de Strasbourg (1878), avait été complètement abandonnée à cause de sa gravité immédiate et de la médiocrité des résultats thérapeutiques. Plus récemment, grâce aux progrès de la laparotomie et dans le but d'obtenir des guérisons plus prolongées sans survie, il s'est fait une tendance au retour de l'hystérectomie par la voie abdominale. Les chirurgiens ont pensé que par la voie haute ils pourraient non seulement enlever l'utérus cancéreux, mais trouver et extirper les ganglions suspects, réséquer les ligaments larges, abraser les parois vaginales, disséquer le tissu cellulaire pelvien et pratiquer l'évidement du bassin. Les résultats ne semblent pas avoir répondu aux espérances; la mortalité opératoire immédiate reste considérable (52,4 pour 100), et les résultats thérapeutiques ne sont pas supérieurs à ceux fournis par l'hystérectomie vaginale beaucoup plus bénigne.

Le traitement *palliatif* du cancer utérin a pour but : 1° d'arrêter ou de diminuer les hémorragies; 2° de tarir ou de modifier les écoulements ichoreux et septiques; 3° de calmer les douleurs.

Les hémorragies pourront être quelquefois arrêtées par les moyens ordinaires employés contre les métrorragies, par les injections froides ou chaudes, les astringents et le tamponnement. Le seigle ergoté et ses diverses préparations n'ont en général aucune action.

La fétidité de l'écoulement sera combattue par des lavages répétés avec divers liquides antiseptiques, sublimé, acides phénique, salicylique, thymique, permanganate de potasse, etc. Un des meilleurs pansements consiste, après lavage abondant du vagin, à appliquer sur les ulcérations ou les végétations cancéreuses des tampons recouverts de pommade iodoformée ou à faire jusque sur les parties malades une insufflation de poudre d'iodoforme ou d'aristol.

Enfin, quand des masses bourgeonnantes et saignantes emplissent l'extrémité supérieure du vagin, ou quand une ulcération térébrante creuse le tissu utérin, donnant lieu à des hémorragies répétées et à un écoulement fétide et septique dans les cas où les parties ne peuvent être enlevées par l'amputation du col, nous ne saurions trop recommander, comme un traitement palliatif des plus précieux, l'ablation des parties malades faite à la cuiller tranchante. Cette ablation

pratiquée hardiment et rapidement jusqu'à ce que l'instrument tombe sur du tissu utérin dur et résistant, d'apparence saine, donne lieu à une hémorragie modérée et arrête pour un certain temps les hémorragies et les écoulements d'une manière instantanée. L'opération est complétée par un tamponnement à la gaze iodoformée, qui peut être laissé en place 4 à 5 jours.

Ce procédé nous paraît préférable aux diverses cautérisations soit à l'acide chromique, soit au chlorure de zinc ou au fer rouge, ou il peut les précéder en les rendant plus utiles.

Récemment (1896) Quénard a proposé de modifier la surface des cancers ulcérés par l'application de fragments de *carbure de calcium*. Sous l'influence des liquides, celui-ci se décompose en acétylène et en oxyde de calcium; il en résulte une heureuse modification des tissus malades, une diminution des bourgeons charnus, des écoulements sanguins et ichoreux et de la fétidité. Les résultats sont temporaires, mais une nouvelle application peut être refaite utilement quelques jours plus tard.

Dans tous les cas, ces moyens palliatifs ne font que s'opposer aux symptômes les plus pénibles et n'ont nullement la prétention de s'opposer à la marche progressive de l'affection.

Contre les douleurs on prescrira les préparations opiacées et en particulier les injections hypodermiques de morphine, dont les doses devront parfois être assez élevées.

AFFECTIONS DE L'OVAIRE

Les affections de l'ovaire ont été l'objet d'un si grand nombre de travaux qu'il nous serait impossible de les énumérer ici; nous nous contenterons, au cours de cet article, de citer les noms qui s'attachent aux mémoires et aux faits les plus importants. On trouvera à ce sujet une bibliographie étendue et des détails très complets dans les articles des deux dictionnaires (Kœberlé, Ferrand, Boinet) et dans celui de Segond (*Traité de chirurgie*, t. VIII).

I

DÉPLACEMENTS ET HERNIES DE L'OVAIRE

L'ovaire peut abandonner sa situation normale dans un assez grand nombre de circonstances : sous l'influence d'une affection des ligaments larges ou de l'utérus, par le fait de son inflammation propre ou du développement d'une tumeur dans sa substance, à la suite d'une péritonite de voisinage, l'ovaire peut contracter dans le petit bassin des rapports nouveaux. On le trouve fixé à la trompe, à une des faces de l'utérus ou sur un point quelconque des culs-de-sac. Ces changements de positions peuvent s'accompagner d'un certain nombre de phénomènes locaux ou sympathiques que nous étudierons à propos des affections de l'ovaire en particulier. Ces phénomènes secondaires, dont la cause est plutôt soupçonnée que reconnue par des signes physiques, peuvent devenir le point de départ d'indications thérapeutiques et opératoires. Quelquefois, sans lésion appréciable de l'ovaire ou des annexes, ou en coïncidence avec une rétro-dévi-ation de l'utérus, l'organe tombe dans le cul-de-sac recto-utérin, où il est le point de départ de violentes douleurs pendant la marche, le coït et la défécation; cet état constitue le véritable *prolapsus* de l'ovaire (Rigby, Valin, thèse de Paris, 1887). Le plus souvent, l'ovaire ainsi prolapsé est atteint d'ovarite chronique et le plus souvent d'ovarite scléro-kystique; il est augmenté de volume, douloureux et le prolapsus ne constitue qu'un des éléments de l'affection.

On réserve le nom de *hernie* de l'ovaire aux cas où l'organe est poussé hors de la cavité abdominale.

Cette affection a été bien étudiée par Deneux (Thèse de Paris, 1815), par Loumagne (*id.*, 1869), et plus récemment par Puech (*Annales de gynécologie*, 1879).

Étiologie. — Les hernies de l'ovaire sont *congénitales* ou *acquises*. La hernie congénitale est le plus souvent inguinale et se fait peut-être dans le canal de Nüeck encore perméable; elle coïncide assez souvent avec d'autres vices de développement, tels qu'un utérus embryonnaire, unicorne ou bicorne, ou une apparence d'hermaphrodisme.

La hernie accidentelle se produit de préférence au moment des

couches, chez des malades présentant déjà des hernies inguinales.

Anatomie pathologique. — L'ovaire peut faire hernie dans diverses régions; le plus souvent, il se montre à la région inguinale. Quand la hernie est congénitale, elle comprend assez souvent en même temps l'ovaire et la trompe, tandis que la trompe se trouve rarement herniée dans la hernie accidentelle.

Beaucoup plus rarement on a observé cette hernie dans les régions crurale, ischiatique, ombilicale, vaginale et ovaraire. Dans tous ces cas, il s'agit de hernie accidentelle, et souvent il y a en même temps coïncidence d'une hernie intestinale ou épiploïque.

L'ovaire hernié est fréquemment atteint d'inflammation aiguë ou chronique pouvant se terminer par la formation d'un abcès; il peut s'atrophier ou être atteint de dégénérescence kystique ou cancéreuse.

Symptômes. — La hernie de l'ovaire ne se révèle quelquefois qu'à l'occasion des phénomènes douloureux dont elle devient le siège, soit à l'époque de la puberté, soit après des violences extérieures.

La palpation fait reconnaître dans l'aîne une tumeur piriforme de la grosseur d'une noix ou d'un œuf, presque toujours irréductible et donnant l'idée d'un ganglion lymphatique engorgé. La pression y réveille une douleur particulière que l'on a comparée à celle que fait naître la pression du testicule; dans bon nombre de cas, cette douleur se déclare spontanément au moment des règles en même temps que la tumeur augmente de volume. Elle peut aussi être provoquée par le coït, par le décubitus sur le côté opposé à la hernie, par la marche, les efforts. Chez certains sujets, cette douleur peut prendre une intensité extrême.

On a aussi signalé une sorte d'érection ou d'éréthisme génital qui se produirait sous les doigts qui palpent l'ovaire hernié (Loumaigne).

Enfin, dans quelques cas à la suite de phénomènes congestifs ou inflammatoires, éclate une crise douloureuse, due peut-être à l'ovarite ou à l'étranglement de l'ovaire hernié et rappelant tout à fait la physiologie de l'étranglement herniaire.

Par le toucher vaginal, si l'on pousse l'utérus du côté opposé à la hernie, on détermine dans celle-ci un tiraillement avec réduction ou tendance à la réduction, et en tout cas une douleur spéciale, caracté-

téristique. Le cathétérisme de l'utérus pourra être employé de même et donnera des résultats encore plus précis.

Dans le prolapsus de l'ovaire, le toucher fait constater dans le cul-de-sac de Douglas la présence d'une tumeur, plus ou moins mobile, dont la pression provoque une douleur extrêmement vive ou une sensibilité *nauséuse* caractéristique. Il n'est pas rare de constater en même temps une rétroversion ou une rétroflexion de l'utérus. En outre les malades accusent de la douleur à la défécation et de la douleur pendant le coït.

Diagnostic. — Le diagnostic de la hernie de l'ovaire est souvent difficile; sur cent dix cas, il n'en est guère que vingt-deux qui aient pu être reconnus (Puech). Les difficultés sont surtout prononcées quand la hernie est irréductible, quand l'ovaire est altéré, quand il a pris un volume et une forme morbides, quand il a contracté des adhérences ou quand il est accompagné par d'autres viscères, comme l'épiploon, l'intestin, etc.

La hernie de l'ovaire peut être confondue avec un ganglion lymphatique hypertrophié : dans ce dernier cas, la tumeur n'est pas possible à isoler, à pédiculiser, comme la tumeur herniaire; elle n'est pas le siège de la douleur spéciale provoquée par la pression ou par la propulsion de l'utérus en sens opposé.

La hernie intestinale se reconnaît à sa consistance plus molle; l'épiplocèle est rarement aussi limitée et aussi régulière qu'un ovaire hernié; elle ne présente pas les douleurs spontanées au moment des règles ou provoquées, particulières à celui-ci.

Dans ces diverses affections, le toucher et le cathétérisme utérin ne déterminent aucun symptôme du côté de la tumeur.

Les difficultés peuvent être très grandes quand éclatent des phénomènes d'étranglement simulant l'étranglement herniaire, et dans ce cas bien souvent le diagnostic devra être fait le bistouri à la main.

La hernie de l'ovaire n'entraîne la stérilité que si elle est double; simple, elle semble prédisposer aux avortements et aux présentations vicieuses.

Traitement. — La hernie irréductible sera protégée par un bandage à pelote concave; si elle est réductible, la réduction sera maintenue par un bandage herniaire approprié.

L'ovarite sera traitée par les antiphlogistiques et les calmants, et la collection sera rapidement ouverte, s'il se fait de la suppuration.

Les phénomènes d'étranglement peuvent être atténués et guéris par l'emploi des injections de morphine; s'ils ne cèdent pas aux divers traitements ou si l'étranglement est confondu avec celui d'une hernie, on fera une véritable opération de laparotomie avec débridement de l'agent constricteur. Si l'ovaire est sain, il sera réduit dans l'abdomen; s'il est irréductible par adhérence ou atteint de dégénérescence kystique ou autre, il sera enlevé séance tenante après ligature de son pédicule.

II

TUMEURS DE L'OVAIRE

Les tumeurs de l'ovaire sont des tumeurs *liquides* ou *kystes*, généralement *bénignes* au point de vue histologique, des tumeurs *solides* également *bénignes*, et diverses variétés de cancer compliquées ou non de productions kystiques.

Spencer Wells classe les tumeurs de l'ovaire sous trois chefs :

1° Tumeurs *adénoïdes*, formées d'un tissu glandulaire, à différents degrés d'altération, comprenant les diverses variétés de kystes :

2° Tumeurs de nature *fibreuse*, résultant de l'accroissement du tissu connectif de l'organe;

3° Tumeurs qui revêtent une forme *maligne* et sont essentiellement constituées par des dégénérescences ou des néoformations.

1° *Kystes de l'ovaire.*

Depuis vingt-cinq ans environ les kystes de l'ovaire ont été en France et à l'étranger l'objet d'un nombre considérable de travaux de toute nature, aussi bien au point de vue de l'anatomie pathologique que de la médecine opératoire. Il nous serait absolument impossible d'en donner ici même un court aperçu; nous ne pouvons que citer les mémoires les plus importants qui résument les connaissances actuelles ou contiennent des documents nouveaux. On trouvera d'importants travaux sur ce sujet dans les traités de Gallez (1875), de Boinet (1877), de Courty (1879), dans celui de Spencer Wells (traduction française, 1885), dans les mémoires de Malassez et de Sinéty (*Archives de physiologie*, de 1878 à 1881), dans les articles OVAIRE des deux dictionnaires (Kœberlé, Boinet), dans le traité d'Ilégar et

Kaltenbach (traduction française, 1884), dans les thèses de Quenu (1881) et de Poupinel (1886), etc.

Anatomie pathologique. — Les kystes de l'ovaire sont aussi quelquefois décrits sous le nom de *kystes ovariens* ou *ovariques* ou *hydropisie enkystée de l'ovaire*. On doit étudier leur contenant ou poche et leur contenu, qui peut être très variable.

Avec Cruveilhier, de Sinéty et autres, nous divisons les kystes de l'ovaire en : a, *Kystes uniloculaires*, constitués par une seule grande poche, libre ou cloisonnée; b, *pauciloculaires* possédant deux ou trois cavités principales; c, *multiloculaires* et *aréolaires*, présentant de nombreuses poches de forme et de dimensions variables; d, *Kystes dermoïdes*, Sauf cette dernière classe, toutes ces variétés appartiennent à la même famille.

a. *Kystes uniloculaires*. Cette variété réelle et utile à connaître au point de vue chirurgical n'existe pas au point de vue anatomique (de Sinéty). Même dans les cas où il n'y a qu'une seule poche apparente, on rencontre dans l'épaisseur des parois de petites cavités secondaires. Mais l'une des poches peut prendre un développement tel que, cliniquement, le kyste doit être dit *uniloculaire*.

L'ovaire est transformé en une poche fibreuse pouvant aller jusqu'au volume de l'utérus gravide et beaucoup plus. La poche contient un liquide généralement séreux, peu albumineux, peu dense. Elle présente parfois des *cloisons* incomplètes, résistantes, laissant communiquer toutes les poches, ou des *végétations* ou mamelons de volume et de forme variables, plus ou moins nombreux, constitués par un tissu fibreux aréolaire, à mailles plus ou moins serrées.

b. Les kystes *pauciloculaires* forment la transition entre les kystes uniloculaires et les kystes multiloculaires. Il existe en général une poche principale, *poche mère*, sur la paroi de laquelle viennent se produire d'autres kystes de deuxième et troisième ordre. Ces kystes peuvent être séparés par une cloison commune et ne pas posséder de parois propres.

c. Les kystes *multiloculaires* et *aréolaires*, dits aussi quelquefois kystes *colloïdes*, sont constitués par des vésicules ou des alvéoles de grandeur variable, indépendantes ou communiquant entre elles. On a comparé la disposition générale de ces tumeurs à celle d'un gâteau de miel. Dans son ensemble, le kyste multiloculaire se compose en

général d'une *grande poche*, contenant de nombreux *kystes* dont le volume varie depuis celui d'un pois à celui d'une tête de fœtus, et une *masse aréolaire*. Des kystes secondaires, des végétations font saillie, tantôt à la surface externe des loges principales, tantôt à leur face interne. Les masses kystiques sont quelquefois pédiculées et rappellent la disposition d'une grappe de raisin. Le liquide contenu



Fig. 67. — Kyste prolifère glandulaire de l'ovaire, d'aspect aréolaire.

dans ces tumeurs polykystiques est filant et visqueux comme de la gelée, du miel, du blanc d'œuf.

Dans le kyste simple ou uniloculaire, la paroi propre du kyste comprend trois couches, surtout distinctes au voisinage du pédicule de la tumeur : une couche externe fibreuse ou péritonéale, tapissée d'épithélium cylindrique bas, qu'on ne peut pas confondre avec l'endothélium périto-

néal, une couche moyenne ou cellulo-vasculaire, une couche interne revêtue de formes épithéliales diverses, caliciformes, cylindriques simples ou à cils vibratiles, quelquefois d'éléments d'aspect indéterminé et bizarre (*Épithélium métatypique* de Malassez). Plusieurs épithéliums peuvent coexister dans une même cavité. Par places, la couche moyenne disparaît et les deux couches péritonéale et cavitaire peuvent se confondre en une seule. La paroi kystique fibreuse renferme quelques fibres élastiques et une grande quantité de fibres musculaires. Son épaisseur peut varier depuis celle d'une mince membrane jusqu'à un pouce et plus ; on y trouve quelquefois de petits kystes microscopiques.

Cette paroi contient des artères et des veines siégeant les unes dans la couche moyenne, les autres dans les couches moyenne et externe. Ces veines, quelquefois très volumineuses, de la grosseur du petit doigt, ont des parois épaisses et très musculaires, et par places elles se confondent avec les tissus voisins, rappelant la disposition des sinus de la dure-mère.

Les lymphatiques sont très nombreux dans les parois du kyste et se continuent avec ceux des ligaments larges (de Sinéty).

Dans les kystes *pauciloculaires* on retrouve les trois couches de la paroi distinctes surtout au voisinage du point d'implantation du kyste et réduites à une seule couche dans les cloisons.

Les kystes *multiloculaires* présentent le type le plus achevé, le plus vivace et aussi le plus proliférant parmi ces tumeurs. Composés de cavités petites et multiples, de masses bourgeonnantes, ils présentent des parois moins achevées que dans les deux formes précédentes et ne contiennent qu'en des points fort restreints les trois couches ci-dessus décrites. Leur surface externe est semée des végétations les plus variées et les plus abondantes, ayant l'apparence de kystes microscopiques ou de tongosités exubérantes, ou encore celle de papillomes, d'angiomes et d'adénomes mêlés ensemble. Quelques-unes consistent en des végétations conjonctives en dégénérescence myxomateuse.

Ces mêmes végétations se retrouvent à la face interne des kystes, recouvertes d'un épithélium polymorphe ou métatypique.

L'ovaire a toujours disparu au milieu de ces produits. Dans ce cas, les deux ovaires peuvent être envahis à des degrés différents de développement; une masse bourgeonnante énorme peut exister d'un côté, tandis que l'autre ovaire n'est qu'à peine altéré.

Ces kystes à cavités multiples représentent des tumeurs actives et proliférantes, tandis que les kystes uniloculaires peuvent être considérés comme une lésion qui a cessé de multiplier. C'est ainsi que Paget divise ces kystes en kystes *simples et stériles* et en kystes *composés et proliférants*.

Ces derniers sont aussi fréquemment désignés sous le nom de *tumeurs végétantes des ovaires* ou de *kystes prolifère papillaires* (Pozzi). Si au point de vue de l'histologie et du développement ces tumeurs doivent être rapprochées des kystes simples de l'ovaire, au point de vue de l'évolution clinique et du pronostic elles doivent en être nettement distinguées.

Le développement des végétations à la surface externe du kyste ou à travers sa paroi crevée est de la plus haute importance : ces végétations se greffent rapidement sur le péritoine voisin, envahissent les parois abdominales, l'épiploon, les tuniques intestinales, et se généralisent à tout l'abdomen. Elles peuvent aussi s'insinuer dans le

tissu cellulaire du ligament large dédoublé, se développer dans le petit bassin, envahir la vessie, le rectum, l'utérus.

Dans une autre variété de ces tumeurs, il n'y a plus de kystes à proprement parler ou au moins de kystes apparents à l'œil nu; la tumeur est *solide*, elle n'acquiert en général jamais le grand développement des kystes végétants; elle reste grosse comme le poing ou une tête d'enfant. Si la tumeur est observée dans les premières

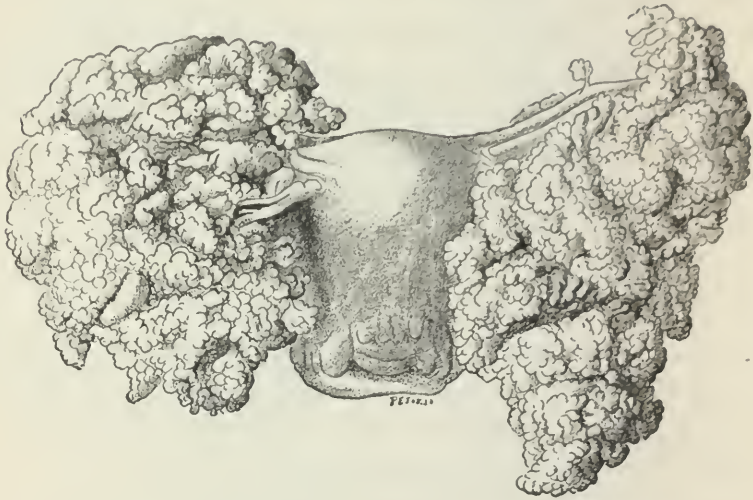

Fig. 68. — Tumeur papillaire des ovaires recouvrant la totalité des ligaments larges (Doran).

phases de son développement, elle peut se borner à la présence d'un ovaire de volume normal, hernié de toutes parts de végétations papillaires.

Ces productions s'accompagnent du développement rapide d'une ascite quelquefois sanguinolente comme dans les néoplasies malignes. Elles sont une cause fréquente de reproduction des lésions après l'ablation de la tumeur principale. Dans ce cas, tout en ayant la structure d'une tumeur bénigne, le kyste se comporte comme une tumeur maligne.

Le liquide contenu dans ces kystes est très variable suivant les cas et paraît être en rapport avec la nature du revêtement épithélial. Il peut acquérir des proportions considérables, variant depuis 1 ou 2 litres jusqu'à 10, 15, 20 et même 50; après la ponction, il se reproduit avec une grande rapidité et l'on arrive par des ponctions répétées à soustraire des quantités de liquide vraiment prodigieuses.

Pagenstecker a retiré 1 152 litres par 55 ponctions; Griffin, 754 gallons en 186 ponctions pratiquées en 10 ans; Mead, 1 820 pintes par 66 ponctions faites en 60 mois; Bézard, 10 275 pintes en 15 ans, par 665 ponctions.

Tantôt comparable à de la sérosité pure ou à de l'albumine, le liquide ressemble parfois à de la gelée, à du miel, à de l'huile, à de la glu. Il est tantôt très fluide, clair comme de l'eau de roche, ou séreux, jaune citrin, jaune verdâtre, moussant par l'agitation, tantôt lactescent, séro-sanguinolent, plus ou moins épais, plus ou moins coloré, filant, huileux, albumineux, hématique, colloïde, ou purulent.

Dans les kystes uniloculaires simples, le liquide est ordinairement comme le sérum du sang, jaune pâle, très analogue au liquide ascitique; quelquefois il est visqueux et il a la couleur du café, du chocolat, par son mélange avec une plus ou moins grande quantité de sang.

Le liquide des kystes multiloculaires ou composés est toujours filant, épais, albumineux comme du blanc d'œuf; le même kyste contient souvent des liquides de diverse nature et renferme dans une poche un liquide clair, citrin, aqueux, à côté d'un liquide puriforme, sanguinolent, noir, poisseux, ou d'une substance grasseuse, albumineuse, mélicérique.

Dans les kystes dermoïdes, le contenu est calcaire, crétacé, puriforme ou colloïde, mélangé avec des membranes de la peau, des poils, des cheveux, des parties osseuses, des dents, etc.

D'après de Sinéty, le liquide des kystes est en rapport avec la variété d'épithélium qui tapisse la surface interne de la poche: il est limpide et filant avec les cellules cylindriques, épais et gélatineux quand l'épithélium caliciforme domine.

Méhu a démontré par des analyses récentes que le liquide des kystes de l'ovaire se comporte vis-à-vis des réactifs comme un mélange d'albumine et d'une matière albumineuse un peu différente de la *paralbumine*. Celle-ci donne à ces liquides leur consistance spéciale et leur viscosité particulière.

L'examen des différents liquides ovariens a conduit ce chimiste à les ranger en diverses classes suivant leur aspect, leur consistance et la quantité de résidu sec fourni par kilogramme de liquide. Il est arrivé à cette conclusion pratique que tout liquide séreux, filtré,

extrait de la cavité abdominale d'une femme et dont le résidu sec pèse plus de 70 grammes par kilogramme, doit être considéré comme de provenance ovarique et n'est pas un liquide ascitique.

On y trouve les sels du sang, le chlorure de sodium, le phosphate et le carbonate de soude; aussi ce liquide est toujours alcalin. Il contient quelquefois de la cholestérine et des matières grasses qui lui donnent un aspect lactescent.

Au microscope, on y trouve des cellules épithéliales plus ou moins altérées en dégénérescence myxomateuse, des cristaux de cholestérine et d'acide urique, des cellules graisseuses, quelquefois des globules sanguins déformés et altérés.

Quelle que soit sa variété, le kyste de l'ovaire tient à l'utérus par un *pédicule* dans lequel on retrouve plus ou moins intacts les divers éléments qui entrent dans la constitution du ligament large; le ligament de l'ovaire et la trompe sont souvent hypertrophiés; l'artère ovarienne, très augmentée de volume, en est le principal vaisseau nourricier (de Sinéty).

Le pédicule est tantôt long et grêle, formé surtout de vaisseaux et ne comprenant que peu de tissus conjonctif, tantôt large et court, contenant beaucoup des éléments du ligament large.

Dans quelques cas, il peut s'atrophier, parfois se tordre ou même se rompre ou s'arracher en donnant lieu à des accidents sur lesquels nous aurons à revenir.

Quelquefois le pédicule peut manquer et le kyste est *inclus dans le ligament large*. Cette disposition, qui est forcée pour les kystes para-ovariens, développés primitivement dans le ligament large, peut exister dans les diverses variétés des kystes. Si la tumeur est volumineuse, une partie peut faire saillie dans l'abdomen au-dessus du ligament large, tandis que sa partie inférieure est incluse et s'enfonce dans le bassin. Les fibres musculaires du ligament large s'hypertrophient et forment des bandes reconnaissables à la surface de la tumeur.

L'utérus peut se trouver rejeté latéralement du côté opposé au kyste intra-ligamenteux.

Dans un degré plus avancé, la tumeur peut pénétrer dans le tissu cellulaire sous-péritonéal, entre l'utérus et le rectum, se prolonger en haut dans le mésentère, jusqu'aux reins, au foie, soulever en avant le repli vésico-utérin et étirer la vessie (*Kystes rétro-péritonéaux*, Pozzi).

La *torsion du pédicule*, décrite d'abord par Rokitansky (1865) et observée par tous les laparotomistes (Terrillon, *Revue de Chirurgie*, 1887; K. Thornton, *Americ. Journ. of the medic. Sciences*, 1888; Baron, *Thèse de Paris*, 1897), est un accident assez rare, ne s'observant guère que dans 6 à 8 pour 100 des cas. Elle est favorisée par la grosseur, la longueur et la gracilité du pédicule, la présence d'une ascite, le poids de la tumeur, comme dans le kyste dermoïde, en un mot par toutes les conditions qui augmentent la mobilité du kyste. Le pédicule se tord sur lui-même soit lentement, soit d'une façon brusque, en formant un demi, un ou plusieurs tours de spire; le résultat est un arrêt plus ou moins complet de la circulation pouvant entraîner la gangrène du kyste ou la mortification du pédicule et le détachement de la tumeur devenant libre dans l'abdomen. Le plus souvent, il se produit une péritonite suraiguë ou une péritonite plastique, adhésive, périkystique. Si la torsion est incomplète ou insuffisante pour provoquer l'arrêt complet de la circulation, les veines seules sont comprimées et thrombosées; les artères continuent à apporter du sang et il en résulte une hémorragie dans l'intérieur du kyste et dans l'épaisseur de ses parois. Toute la tumeur peut être transformée en une masse kystique contenant du sang et présentant une coloration violacée, noirâtre.

La *rupture* de la paroi de la poche kystique est un accident plus rare (Fossard, *Thèse de Paris*, 1901); elle se produit soit d'une façon spontanée, soit à l'occasion d'un traumatisme; elle est préparée et favorisée par la dégénérescence graisseuse ou calcaire de la paroi, sa tendance à la nécrobiose, sa minceur extrême, son usure au niveau de végétations papillaires intra ou extra-kystiques.

Mode de développement et évolution. — Pendant longtemps, avec Cruveilhier, Velpeau, Seymour, Dugès, Négrier, Cazeaux (*Thèse d'agrég.*, 1844), on a admis que les kystes de l'ovaire n'étaient autre chose que le résultat du développement des follicules de Graaf, que ces follicules étaient des kystes en miniature (Cazeaux). Un peu plus près de nous, à partir de 1858, depuis les travaux de Bauchet et Huguier, Cruveilhier reconnaît que cette pathogénie n'est pas applicable aux formes complexes des kystes, et avec Rokitansky, Virchow, Führer, Forster, Scanzoni, Hewitt, Paget, on revint à une opinion mixte qui accorde aux vésicules de Graaf ou aux corps jaunes l'origine des kystes simples (uni- ou multilocu-

lares), mais qui admet pour les formes plus complexes l'idée d'une néoformation que la plupart de ces auteurs placent dans le stroma ovarien.

En 1864, la question entre dans une nouvelle phase; Wilson Fox compare la formation des kystes au travail de formation embryonnaire de l'ovaire; il rappelle que les vésicules de Graaf se forment par une série d'étranglements des tubes de Pflüger, et il se demande si les tumeurs kystiques ne sont pas une répétition anormale d'un mode d'évolution de la vie fœtale, et si les kystes multiples ne sont pas dus à la transformation de tubes glandulaires dont les orifices s'oblitérent.

En 1870, Waldeyer complète ces données et démontre que tous les kystes de l'ovaire se développent aux dépens de formations *épithéliales* glandulaires, absolument semblables à celles de l'ovaire embryonnaire, que les kystes, en un mot, sont de véritables *tumeurs épithéliales*, tirant leur origine du revêtement épithélial de l'ovaire, soit de tubes analogues à ceux de Pflüger datant de la période embryonnaire, soit d'une invagination postérieure de l'épithélium superficiel.

Ces recherches ont été reprises depuis 1875 par de Sinéty et Malassez dans une série de travaux : pour ces auteurs, les kystes par hydropisie folliculaire, ou ceux provenant des corps jaunes ou d'hémorragie dans la substance de l'ovaire, ou de ramollissement du stroma ovarien, ne forment que de petites tumeurs kystiques ne dépassant pas le volume d'une noix ou d'une noisette, n'ayant aucun intérêt clinique ni aucune analogie anatomique avec les vrais kystes de l'ovaire. Ceux-ci ont comme origine, de même que les follicules de Graaf, l'*épithélium germinatif de la surface de l'ovaire*. Au début, il se produit des invaginations épithéliales comparables à des glandes en tube. La nature de cet épithélium varie et passe des cellules caliciformes aux cellules cylindriques simples ou à cils vibratiles. En pénétrant plus profondément dans le stroma ovarien, ces néoplasies se dilatent sur certains points. La sécrétion épithéliale, distendant de plus en plus les espaces dilatés, donne lieu à des cavités kystiques qui continuent à s'accroître jusqu'à produire ces énormes tumeurs que nous connaissons sous le nom de kystes de l'ovaire. Ceux-ci ne sont donc que des *épithéliomas kystiques* ou *cysto-épithéliomas*. Par suite de la ressemblance qui existe

entre l'épithélium de ces tumeurs et le revêtement des muqueuses normales, Malassez a proposé pour elles le nom d'*épithélioma mucoïde*.

L'accroissement de la tumeur se fait par la formation de nouveaux tubes d'épithélium provenant des parois et pouvant donner lieu à de nouvelles cavités, soit par développement dans les cavités kystiques ou à leur surface de végétations épithéliales ou conjonctives souvent très vasculaires. Ces deux variétés de kystes et de végétations combinées peuvent arriver à former des masses énormes.

Suivant qu'il y a tendance plus ou moins grande à la formation de nouveaux kystes ou à la résorption des cloisons qui les séparent, on se trouve en présence de kystes multiloculaires et aréolaires ou de kystes pauciloculaires ou simples. On peut, suivant la prédominance de l'un ou de l'autre de ces processus, observer dans ces tumeurs toutes les variétés anatomiques.

En général, les kystes de l'ovaire augmentent toujours par multiplication des kystes et végétation des parois.

Quelquefois, les épithéliums et la paroi subissent par place la dégénérescence grasseuse ou la transformation crétacée; d'autres fois la tumeur s'enflamme et suppure, le plus souvent après une ponction ou un traumatisme, ou elle se rompt et vide son contenu en général dans la cavité péritonéale ou beaucoup moins souvent dans l'intestin ou à travers la paroi abdominale (M^{me} Waite, *Thèse de Paris*, 1885; Fossard, *Thèse de Paris*, 1904).

Enfin, dans certains cas, les kystes de l'ovaire se comportent comme des tumeurs malignes, se généralisent du côté de l'utérus, du rectum, du péritoine, de l'épiploon, quelquefois même dans des organes plus éloignés, et récidivent après l'ablation (Panas, *Bull. Soc. de chir.*, 1874; Poupinel, *Thèse de Paris*, 1886).

d. *Kystes dermoïdes*. Les kystes dermoïdes n'atteignent pas en général dans l'ovaire les grandes dimensions des kystes simples; ils présentent le plus souvent le volume d'une orange et ne dépassent presque jamais la grosseur d'une tête d'adulte.

Ils sont le plus souvent uniloculaires; leurs parois sont tantôt épaisses et tantôt minces; elles sont formées d'un chorion analogue à celui de la peau et recouvert de couches stratifiées d'épithélium pavimenteux; on y trouve quelquefois des papilles et des glandes sébacées et sudoripares. Ces kystes renferment, outre ces éléments

cutanés, des poils, des dents, des fragments d'os, des muscles, une matière grasse, jaunâtre, quelquefois brune et fétide.

On a noté que les kystes dermoïdes sont plus fréquents à *droite*, tandis que les kystes séreux se trouveraient plus souvent à *gauche*.

Enfin, il existe des *tumeurs mixtes* formées par la combinaison

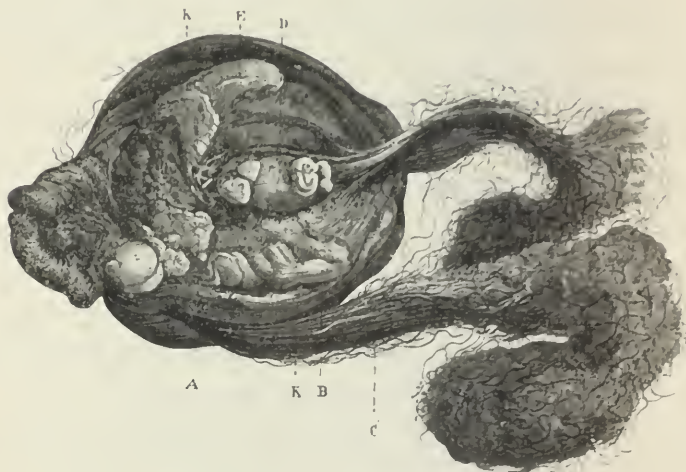

Fig. 69. — Kyste dermoïde de l'ovaire (Pozzi.)

A, masse myxomatense analogue à la gélatine de Wharton; B, masse adipeuse; C, cheveux mêlés à de la matière sébacée; D, pièce osseuse ressemblant au rebord alvéolaire avec deux incisives et une molaire; E, masse adipeuse à grains serrés ressemblant à la boule graisseuse de Bichat; K, K, parois du kyste.

des kystes dermoïdes avec les autres formes de kystes de l'ovaire présentant toutes les variétés d'épithéliums de leur face interne.

Dans des cas heureusement rares, les kystes dermoïdes se transforment en tumeurs malignes; sur place ou à distance, après ou sans opération, ils présentent la dégénérescence cancéreuse caractérisée par des globes épidermiques typiques ou seulement par des fragments de substance cornée épars entre des cellules plus ou moins globuleuses et dégénérées.

Quelles que soient la nature et la variété du kyste de l'ovaire, la tumeur affecte avec les différents organes de l'abdomen des rapports qu'il est important de connaître. Au début, elle occupe le petit bassin; mais avec les progrès de son développement elle remonte plus ou moins dans l'abdomen et peut comprimer les différents organes.

En général, la tumeur est en rapport immédiat avec la paroi abdominale; elle en est quelquefois séparée par le grand épiploon, plus rarement par des anses intestinales ayant contracté des adhérences. Ordinairement, les intestins sont refoulés en haut et en arrière et occupent les flancs.

Quand le kyste est encore renfermé dans le petit bassin, il comprime l'utérus et peut même l'abaisser; ordinairement il dévie plus ou moins le corps sur le côté sain, de sorte que le col regarde le côté malade. Plus tard, en sortant du petit bassin, il entraîne l'utérus avec lui et l'élève plus ou moins haut; le vagin devient alors plus profond. La tumeur s'insinue quelquefois derrière l'utérus et peut être sentie par le toucher.

Quand il n'y a pas d'adhérences, la vessie reste indépendante du kyste de l'ovaire. Celui-ci peut, dans d'autres cas, la comprimer ou même comprimer les uretères et déterminer de l'anurie.

Les plexus sacrés et lombaires peuvent être également comprimés par le développement du kyste.

Dans les kystes volumineux et surtout dans les kystes multiloculaires, à la suite de poussées de péritonite partielle, il se fait entre le kyste et les organes voisins des adhérences plus ou moins solides, qui peuvent n'être que des filaments faciles à rompre, ou devenir des bandes larges, solides, fixant la tumeur d'une manière intime. Ces adhérences sont surtout fréquentes avec la paroi abdominale, l'épiploon, l'intestin grêle, plus rarement avec le gros intestin, la vessie, le pourtour de l'enceinte du petit bassin, les uretères, l'utérus, etc. Quelquefois, ces adhérences sont générales et le kyste est absolument immobilisé dans l'abdomen.

Enfin l'ascite complique assez fréquemment les kystes multiloculaires et multiples. Elle se développe surtout quand la paroi kystique est dépourvue à sa face externe d'épithélium, quand elle est crétacée, cartilaginiforme et surmontée de saillies bourgeonnantes. Elle complique d'une façon presque constante les kystes *végétants*, dont les végétations ont envahi les organes du voisinage et semé des greffes à distance plus ou moins éloignée dans l'épiploon ou sur les anses intestinales.

Étiologie. — Les kystes de l'ovaire sont surtout fréquents entre 50 et 45 ans, mais ils peuvent être observés chez des enfants en bas âge et chez des filles avant la puberté; on les observe aussi dans la

vieillesse avancée. Les kystes dermoïdes sont surtout fréquents dans l'enfance et la jeunesse.

On ne sait que peu de chose sur les causes capables de produire ces tumeurs; elles s'observent chez les filles comme chez les femmes mariées, aussi bien chez celles qui ont eu des enfants que chez les femmes qui n'ont jamais accouché, et les relations des affections utérines et ovariennes avec la production des kystes sont tout à fait hypothétiques.

Symptômes. — Dans les premiers temps de son développement, le kyste de l'ovaire ne se manifeste par aucun phénomène appréciable; les troubles de la menstruation, le développement des mamelles, des douleurs vagues dans le bas-ventre ou dans les membres inférieurs, des troubles de la miction ou de la défécation n'ont qu'une faible valeur symptomatique. La tumeur est découverte par hasard par la malade elle-même ou à l'occasion d'un examen, ou n'est reconnue que lorsqu'elle a déjà atteint un certain volume.

Dans quelques cas, il se produit des crises douloureuses violentes, avec tout le fracas de la péritonite et tournant court pour cesser brusquement. Ces crises semblent dues à une irritation péritonéale momentanée et ne s'observent guère que chez des femmes nerveuses.

Plus tard la palpation fait reconnaître dans l'abdomen, occupant surtout l'un des côtés et débordant plus ou moins la ligne médiane, une tumeur lisse ou bosselée, assez facile à circonscrire. Cette tumeur est *mate* dans tous ses points, tandis que la sonorité existe au-dessus de la tumeur, sur le côté opposé et en arrière d'elle dans le flanc correspondant. L'étendue et le siège de la malité ne se modifient guère par les diverses positions données à la malade.

Si le kyste est volumineux et uniloculaire, on peut très facilement percevoir la *fluctuation*, soit par ondulation à l'aide d'un petit choc, d'une pichenette, soit en appliquant une main et en exerçant une pression avec l'autre en deux points de la tumeur plus ou moins éloignés.

S'il s'agit de kystes multiloculaires, la palpation fait reconnaître quelquefois une tumeur irrégulière, bosselée, séparée par des sillons; elle indique une consistance variable suivant les points; elle

révèle une fluctuation évidente en un point, douteuse en un autre, nulle en un troisième. Il est possible de percevoir la fluctuation dans une étendue plus ou moins grande, et dans d'autres parois de la masse de sentir des parties dures et solides. Même dans les kystes simples la fluctuation peut être difficile à percevoir si la poche est petite ou très tendue ou si le liquide est très visqueux ; les culs-de-sac vaginaux sont libres et indolents.

Tant que la tumeur est contenue dans le petit bassin ou si elle y a contracté des adhérences, le toucher vaginal, surtout s'il est combiné à la palpation hypogastrique, fait sentir une masse élastique et résistante ou dure et immobile, *indépendante de l'utérus* à laquelle ne se transmettent pas les mouvements imprimés au col. Plus tard, quand le kyste est devenu plus volumineux et quand il a fait son ascension, le doigt ne peut plus le sentir et constate que le col utérin est remonté et devenu difficilement accessible. Le corps de l'utérus peut se trouver incliné et porté du côté opposé au côté où s'est développée la tumeur.

L'exploration par le toucher rectal peut également fournir des résultats sur la présence, la consistance, la mobilité du kyste.

A une période plus avancée, le ventre se développe de plus en plus : la saillie d'abord latérale devient médiane et gagne dans tous les sens ; le ventre fait une forte saillie en avant et devient conique, il présente une forme en pointe. La tumeur s'étale en haut sous les fausses côtes et refoule le diaphragme. La peau est distendue et vergeturée, sillonnée par des veines dilatées ; les lymphatiques se distendent aussi quelquefois et le derme a l'aspect de la peau d'orange et quelquefois est le siège de dilatations et de tumeurs lymphatiques. L'ombilic n'a pas de tendance à faire hernie ; il s'étale et se distend à la surface de la tumeur.

Nous avons indiqué plus haut les quantités de liquide considérables que peut fournir un kyste de l'ovaire ; ajoutons que l'abdomen peut acquérir 1 mètre, 1^m,20 et 1^m,60 de circonférence.

La malade peut être très gênée par ce développement excessif du kyste ; la dyspnée se prononce, l'appétit se perd, l'amaigrissement fait des progrès, parfois de l'œdème des membres inférieurs se déclare. La poitrine et les membres se décharnent pendant que le ventre augmente de plus en plus de volume. C'est alors que le facies prend ce caractère particulier décrit sous le nom de *facies ovarien*

(Spencer Wells) et caractérisé par l'amaigrissement de la face, l'exagération des lignes et des traits, un air de crainte et d'appréhension.

Les phénomènes de compression, marqués au début du kyste quand il est contenu dans le petit bassin, atténués quand il en est sorti, se produisent de nouveau : la constipation allant quelquefois jusqu'à l'obstruction, des hémorroïdes, la gêne de la miction, la rétention d'urine, les vomissements opiniâtres, les névralgies, les douleurs dans le ventre deviennent des phénomènes communs.

On peut voir alors se déclarer une fièvre hectique, irrégulière et plus ou moins intense, et la malade succombe soit par asphyxie, soit par syncope, soit par une autre complication et surtout par péritonite. Les kystes volumineux, de date ancienne, peuvent provoquer du côté du cœur des troubles fonctionnels, relevant de la dilatation ou de l'hypertrophie, capables d'entraîner rapidement la mort après l'ovariotomie, ou pouvant s'améliorer après cette opération. Quelquefois, ils se compliquent d'un épanchement pleural.

Marche. — Terminaisons. — La marche des kystes de l'ovaire est en général lente et progressive; certains kystes uniloculaires peuvent durer pendant plusieurs années; en revanche, des kystes multiloculaires peuvent acquérir en quelques mois, surtout chez des jeunes femmes, un développement très considérable.

La durée de l'affection est donc très variable; des malades peuvent succomber au bout de deux ans et demi, tandis que d'autres portent leur kyste pendant dix, vingt et même trente ans. Le kyste semble avoir une marche d'autant plus rapide qu'il frappe des sujets plus jeunes.

Dans son évolution, la tumeur peut être le siège d'accidents qui donnent lieu à des terminaisons variées. Quelquefois, elle est le siège d'une hémorragie et augmente rapidement de volume en donnant lieu aux signes d'une hémorragie interne et à une anémie aiguë qui peut aller jusqu'à la mort par syncope.

D'autres fois, elle subit une infection qui transforme le liquide en pus, se transmet au péritoine et entraîne la mort par péritonite aiguë ou plus lentement par la septicémie et les accidents qui l'accompagnent. Cette infection, due soit au coli-bacille, soit au streptocoque ou au staphylocoque, se produit à la suite d'une ponction septique ou après une infection utérine ou comme conséquence de maladies infectieuses, telles que la fièvre typhoïde ou la grippe.

La *rupture* du kyste dans le péritoine s'accompagne d'une douleur extrêmement vive, de syncope, de nausées et de vomissements; elle est suivie d'une péritonite suraiguë, fatale si le liquide est irritant, de phénomènes inflammatoires plus ou moins modérés s'il est simplement séreux et se rapproche des sérosités normales. Au moment de la rupture et dans les jours qui suivent, le ventre change de forme; au lieu d'être pointu et saillant en avant, il devient plus étalé et plus mou; la fluctuation disparaît pour faire place à une ondulation, comme dans l'ascite et quelquefois en réprimant le liquide, on peut sentir plus profondément la poche, présentant une certaine résistance. A la suite de cet accident et surtout dans le cas de kystes para-ovariens, le kyste peut marcher assez rapidement à la guérison par résorption totale du liquide. D'autres fois, celui-ci est évacué par le vagin, la vessie ou le rectum, en donnant lieu à des troubles fonctionnels en rapport avec le siège de l'ouverture spontanée. Quand celle-ci se fait à la peau, elle siège le plus souvent à l'ombilic et devient le point de départ d'une fistule purulente. A la suite de ces évacuations, le kyste enflammé se rétracte, s'atrophie et peut guérir par oblitération de sa cavité. Le plus souvent, il s'établit une péritonite légère, subaiguë, dont la guérison ne peut être obtenue que par la laparotomie suivie de l'ablation du kyste.

Un des accidents les plus curieux de l'évolution de ces tumeurs est la *torsion du pédicule*, qui se produit spontanément, le plus souvent sans cause appréciable; il s'observe surtout sur les kystes de petit ou de moyen volume et particulièrement sur les kystes dermoïdes. Cette torsion est caractérisée par la rotation du kyste autour de son pédicule, qui peut offrir tous les degrés de torsion, depuis un demi jusqu'à cinq à six tours. En général, quand la torsion se produit, la tumeur subit un déplacement, qui de l'une des fosses iliaques, droite ou gauche, l'amène vers la ligne médiane, dans la région hypogastrique. Cette complication s'accompagne de douleur très vive, de syncope, de phénomènes d'hémorragie interne et de violente réaction péritonéale. Dans les cas où l'hémorragie intra-kystique est très abondante, si l'on n'intervient pas à temps par l'ovariotomie, la malade succombe promptement. La mort rapide peut être la conséquence de l'hémorragie abondante qui se fait alors dans le kyste, les artères restant perméables, tandis que les veines ne peuvent pas emmener le sang, et qu'il se fait une énorme exagération de la tension sanguine

avec rupture vasculaire. Si la rotation est complète et persistante, les artères du pédicule sont étranglées et la gangrène est inévitable.

D'autres fois, au contraire, cette rotation s'accomplit plus lentement ou n'est pas complète et n'est pas suivie de graves accidents; une petite hémorragie se produit dans la paroi ou celle-ci présente par places des plaques jaunâtres, feuille-morte, de nécrobiose; les accidents peuvent se répéter plusieurs fois à intervalles plus ou moins éloignés. Enfin, exceptionnellement, la torsion se produit sans donner lieu à aucun accident et n'est reconnue qu'au moment de l'opération. Les phénomènes péritonéaux et généraux du début sont beaucoup moins intenses que dans la forme précédente et se terminent après une période aiguë ou subaiguë de quelques jours.

Dans un certain nombre de cas, une grossesse survient au cours d'un kyste de l'ovaire; elle suit en général son cours si le kyste n'est pas trop volumineux; mais souvent le produit est petit et mal développé et quelquefois expulsé prématurément. Si le kyste est bas situé et ne peut être déplacé au-dessus du détroit supérieur, il peut être une cause de dystocie.

Diagnostic. — Il est quelquefois difficile de reconnaître la présence d'un kyste de l'ovaire; l'épaisseur anormale des parois de l'abdomen, le spasme tonique des muscles abdominaux, le tympanisme intestinal, la distension de la vessie par l'urine, la grossesse, peuvent donner lieu à des difficultés ou à des erreurs. Ce n'est que par un examen méthodique que l'on arrive à constater la présence de la tumeur. Il est même quelquefois nécessaire d'endormir la malade pour reconnaître, dans ces conditions, un kyste encore peu développé et y constater la fluctuation.

Nous ne reviendrons pas sur les signes qui lui appartiennent en propre.

Le diagnostic doit être fait surtout avec l'ascite et les autres tumeurs de l'abdomen.

Dans l'ascite, la forme du ventre n'est pas tout à fait la même que dans le kyste; les flancs font une saillie latérale parfaitement symétrique; dans le kyste, l'abdomen proémine en avant, et l'un des côtés a été dans le principe plus développé que l'autre.

Dans l'ascite, la malade étant couchée sur le dos, la percussion donne du tympanisme dans la région ombilicale et sus-ombilicale et de la matité dans les parties déclives; dans le kyste, la région anté-

rière est complètement mate, la sonorité n'existe que dans les flancs. Le changement de position ne modifie pas sensiblement l'obscurité du son à la percussion, tandis que dans l'ascite le changement de position amène des changements dans le siège de la matité, et le niveau du liquide varie avec les changements de position.

L'examen du liquide donne de précieux enseignements ; sa densité, de 1018 à 1024, est beaucoup plus élevée dans le kyste que dans l'ascite, où elle ne dépasse guère 1010 à 1015 ; la présence de la paralbumine indique nécessairement une provenance kystique.

Quelquefois, il y a coïncidence d'une ascite avec un kyste, et on perçoit alors les signes différents des deux affections : la fluctuation superficielle de l'ascite, les caractères spéciaux donnés par la percussion et les changements de position de la malade, et surtout la possibilité de déprimer la couche de liquide péritonéal qui est en avant du kyste et de sentir profondément la tumeur plus dure et plus résistante. Si celle-ci est mobile, elle peut donner la sensation du *ballotement*, comme un fœtus dans les eaux de l'amnios.

Dans quelques cas, le diagnostic est impossible ; dans certains épanchements péritonéaux enkystés, les difficultés sont portées à leur maximum et ne peuvent être résolues que par la ponction de la tumeur et l'examen chimique du liquide ou même par l'incision exploratrice.

Il en est de même dans le cas où des adhérences intestinales donnent de la sonorité à la partie antérieure de la tumeur et peuvent faire croire à une péritonite enkystée.

Parmi les tumeurs de l'abdomen dont il faut distinguer le kyste de l'ovaire, il faut mettre en première ligne la *grossesse*. A partir du quatrième mois et demi, les mouvements du fœtus, la perception des parties fœtales et des bruits du cœur ne sauraient laisser de doutes. Mais dans tous les cas suspects, à moins d'indications tout à fait urgentes, la règle pratique est absolue : il faut attendre le terme normal de la grossesse présumée ; ce terme passé, on peut prendre un parti en toute sécurité.

La coexistence de la grossesse et d'un kyste est souvent difficile à reconnaître ; le diagnostic repose sur la palpation, sur le toucher et l'examen du col, sur l'auscultation. Il est relativement facile si la présence du kyste a été constatée avec la conception, ou si la tumeur formée par l'utérus gravide et celle du kyste ovarique occupent

deux régions distinctes de l'abdomen; dans les cas douteux, on doit aussi s'en tenir à l'expectation jusqu'au terme de la grossesse présumée.

Le kyste de l'ovaire peut être confondu avec un *fibro-myome* de l'utérus, surtout si celui-ci est ramolli par places et infiltré de liquide; l'erreur est presque inévitable, si le myome se complique de la formation d'une grande cavité kystique.

Les mouvements imprimés à l'utérus par le déplacement de la tumeur, l'agrandissement de la cavité utérine constaté par l'hystéromètre, l'obscurité de la fluctuation et surtout les résultats de la ponction qui ramène un liquide ne renfermant jamais de paralbumine, sont les éléments d'un diagnostic toujours difficile et souvent erroné.

Les *tumeurs fibreuses* sont souvent confondues avec les kystes multiloculaires, qui peuvent présenter comme elles des bosselures et des inégalités.

Les *kystes para-ovariques* ressemblent tellement aux kystes uniloculaires de l'ovaire, qu'il est impossible d'établir le diagnostic autrement que par l'incision exploratrice ou par l'aspiration (G. Thomas). L'examen chimique et histologique du liquide est le seul moyen d'arriver à un diagnostic précis; le fluide est clair et transparent comme de l'eau distillée; il contient en général peu d'albumine et beaucoup de chlorure et ne renferme pas le plus souvent de paralbumine.

L'*hydronéphrose* unilatérale, quand elle a pris un grand développement, peut être confondue avec un kyste de l'ovaire; les seuls éléments certains d'appréciation doivent être cherchés dans les antécédents de la malade, dans le mode de début et d'accroissement de la tumeur, dans ses rapports exacts avec la région lombaire, dans les altérations de la sécrétion urinaire et surtout dans l'analyse chimique du liquide. Dans l'*hydronéphrose*, le liquide sera d'une faible densité, ne contiendra pas de paralbumine et pourra renfermer de l'urée dans des proportions beaucoup plus considérables que tout autre liquide pathologique de l'économie.

De même la confusion a pu être faite avec des kystes hydatiques volumineux du foie ou de la rate.

Enfin, dans quelques cas, surtout chez des femmes nerveuses, l'épaisseur anormale des parois de l'abdomen ou la contracture localisée des muscles de cette paroi associée à du tympanisme peuvent

simuler à s'y méprendre un kyste ovarique. Le diagnostic ne peut être sûrement fait qu'à l'aide de l'anesthésie (*tumeurs-fantômes*).

Nous pourrions augmenter l'énumération des tumeurs et collections de l'abdomen avec lesquelles on peut être amené à faire le diagnostic différentiel du kyste de l'ovaire.

Les signes que nous pourrions donner seraient plus théoriques que pratiques, et ne sauraient s'appliquer à la généralité des faits ; disons que dans ces cas difficiles, quand on a épuisé les ressources fournies par l'étude des antécédents et les résultats des divers modes d'exploration, le chirurgien possède encore à sa disposition, comme dernière ressource, l'incision exploratrice, qui peut être le premier temps d'une intervention radicale.

Aujourd'hui la ponction *exploratrice* doit être complètement proscrite : dans les cas simples, elle est inutile, le diagnostic étant évident et l'ovariotomie offrant toutes les chances de bénignité et de succès ; dans les cas difficiles et compliqués, elle est dangereuse. Elle peut ouvrir dans un kyste végétant une fissure par laquelle se fera l'infection péritonéale ; elle peut donner lieu à une hémorragie intra-kystique ou intra-péritonéale ; elle peut être le point de départ d'une poussée péritonéale suivie d'adhérences ; enfin et le plus souvent elle laisse le diagnostic aussi incertain qu'auparavant. En pareil cas, l'incision exploratrice est plus prudente, à condition qu'elle reste *exploratrice* ; elle devient le premier temps de l'opération, si l'ablation est jugée possible.

Pronostic. — Le kyste de l'ovaire est toujours une affection sérieuse ; abandonnée à elle-même, elle entraîne la mort de la malade, et elle ne peut guérir que par une intervention chirurgicale importante.

Le pronostic varie du reste avec la nature du kyste ; il est favorable dans les tumeurs uniloculaires de moyen volume, où l'opération est moins grave que dans les kystes multiloculaires, le plus souvent compliqués d'adhérences, ou que dans les kystes intra-ligamenteux. Il est très aggravé dans le papillome des ovaires, où l'infection péritonéale et la repullulation sont toujours à redouter.

Les diverses complications sur lesquelles nous avons insisté (péritonite, rupture du kyste, hémorragie, torsion du pédicule) peuvent singulièrement modifier le pronostic pendant l'évolution de la tumeur.

Traitement. — Actuellement, à moins de contre-indications locales et générales, tout kyste de l'ovaire reconnu et dûment diagnostiqué *doit être enlevé par la laparotomie*. La ponction et l'incision du kyste ne peuvent plus être considérées comme des méthodes de traitement.

La *ponction évacuatrice* par la paroi abdominale antérieure, faite de préférence au niveau de la ligne blanche, et dans tous les cas en un point où la percussion a démontré l'absence d'une anse intestinale adhérente, et la palpation l'absence de masse solide, ne doit être considérée que comme un traitement d'*exception*. Dans un certain nombre de cas, moins considérable, il est vrai, qu'on ne l'avait cru, surtout dans les kystes para-ovariques, elle a été suivie d'une guérison définitive. Dans les cas où il y a une contre-indication à l'ovariotomie, la ponction devient un traitement palliatif précieux et permet de remédier plus ou moins souvent aux accidents de dyspnée et de compression produit par le liquide.

L'*injection iodée*, préconisée par Boinet (1847), applicable aux seuls kystes uniloculaires, dans lesquels le liquide est nettement séreux, est tombée en désuétude. Elle semble ne guérir que les kystes pour lesquels la ponction seule est aussi efficace que si l'on y ajoute des injections iodées (Spencer Wells).

L'*ovariotomie abdominale* ou l'ablation du kyste par la laparotomie est la *méthode de choix* dans le traitement des kystes de l'ovaire. Elle seule peut débarrasser les malades des tumeurs multiloculaires, et ses indications se sont notablement accrues dans ces derniers temps, grâce aux progrès de l'antisepsie chirurgicale.

Cette opération, dont l'idée avait été émise au siècle dernier par Ledran, Delaporte, Houston, John Bell, fut exécutée pour la première fois en Amérique, en décembre 1809, par Marc Dowel du Kentucky. Pratiquée en Angleterre, en Amérique et en Allemagne, depuis cette époque, avec un succès médiocre, condamnée en 1850 en Angleterre par Robert Lee, qui la regardait *comme un meurtre*, et en France, en 1856, par l'Académie de médecine, elle fut faite la première fois dans notre pays, et avec succès, le 29 août 1844, par Woyerkousky, médecin à Quingey (Doubs). Sa période de vulgarisation et de réussite ne commence qu'en 1862, date de la première opération heureuse faite par Kœberlé.

Depuis cette époque, cette opération a été pratiquée des milliers de

fois, et on peut presque dire qu'aucune opération n'est aussi fréquemment pratiquée. Avec la méthode antiseptique, les succès sont devenus la règle et la moyenne de mortalité s'est abaissée à 4 et 5 pour 100. Nous ne saurions passer en revue ici le manuel opératoire et les précautions nécessitées par l'ovariotomie; nous ne pouvons que renvoyer aux excellents articles de nos deux dictionnaires, au *Traité des tumeurs de l'ovaire et de l'utérus* de Spencer Wells, au *Traité de gynécologie* de Pozzi, où la question est traitée avec les données les plus récentes. Nous rappelons que l'opération comprend plusieurs temps, qui sont :

1° L'ouverture de l'abdomen par une incision faite sur la ligne blanche au-dessous de l'ombilic, dans une étendue variable suivant les cas, et pouvant aller du pubis jusqu'auprès de l'appendice xiphoïde;

2° La ponction et l'évacuation du kyste avec un gros trocart aspirateur;

3° L'énucléation et l'extraction de toute la masse kystique après détachement et section des adhérences;

4° Le traitement du pédicule. Jusqu'en 1878, celui-ci était fixé dans l'angle inférieur de la plaie, soit avec un serre-nœud ou un *clamp* placé au-dessus de deux grosses liges métalliques rigides, droites et disposées en croix. Là, ce moignon suppurait, était éliminé par sphacèle et contractait avec la cicatrice de la paroi une adhérence solide (*Méthode extra-péritonéale*). Depuis la découverte des ligatures en substance résorbable et antiseptique (catgut, soie, etc.), le pédicule est solidement étreint dans une ou plusieurs ligatures, suivant son volume, et rentré dans l'abdomen (*Méthode intra-péritonéale*);

5° La toilette du péritoine. Cette toilette, qui se fait à l'aide d'éponges aseptiques, et mieux avec des compresses de mousseline stérilisées, n'est nécessaire que si des liquides kystiques ou du sang se sont épanchés dans la cavité péritonéale; elle est aussi heureusement réalisée par de grands lavages à l'eau filtrée et bouillie quand le liquide est visqueux, tenace et s'est répandu dans l'abdomen, engluant les anses intestinales;

6° La suture de la plaie abdominale. En général, aujourd'hui on pratique une ligne de sutures *profondes* comprenant le péritoine, les muscles et l'aponévrose et une autre ligne de sutures *superficielles* n'intéressant que la peau et le tissu cellulaire sous-cutané.

Un pansement antiseptique et compressif est ensuite appliqué sur l'abdomen.

L'opération est beaucoup plus compliquée s'il s'agit de kystes inclus dans le ligament large. Après l'évacuation des liquides, il est nécessaire de faire une incision sur le ligament large, de décoller celui-ci le plus possible et d'extraire la poche kystique par décortication. Les lambeaux du ligament large s'affaissent quand le kyste est enlevé, ou sont réséqués s'ils sont trop considérables.

L'*incision* des kystes de l'ovaire n'est plus pratiquée aujourd'hui de parti pris; cette méthode, dans laquelle le kyste plus ou moins largement fendu doit se rétracter après bourgeonnement et suppuration de sa paroi interne, n'a donné que des succès relativement très rares et a été suivie de nombreux revers. Elle n'est applicable qu'aux kystes de l'ovaire suppurés adhérents à la paroi abdominale antérieure dont l'ablation est impossible par l'ovariotomie.

Plus souvent aujourd'hui, l'ouverture large du kyste est combinée avec une excision plus ou moins grande de ses parois quand la totalité du kyste ne peut être énucléée à cause de ses adhérences aux viscères de l'abdomen ou aux parois du petit bassin. L'opération s'appelle une *ovariotomie incomplète*. Les parois du kyste sont suturées aux lèvres de l'incision abdominale pour prévenir toute effusion de liquide dans la cavité du péritoine et le fond de la poche abandonnée dans l'abdomen est drainé et largement baigné les jours suivants avec des liquides antiseptiques.

Ce procédé de nécessité est loin de donner des résultats aussi satisfaisants que l'ovariotomie complète; un grand nombre de malades succombent soit à la péritonite, soit à la septicémie aiguë ou lente.

Aujourd'hui, grâce aux progrès de la technique opératoire, il n'est employé que d'une façon tout à fait exceptionnelle.

L'ovariotomie est souvent indiquée au cours de la *grossesse*; la gravité est peu considérable et d'autant moindre que l'opération est plus précoce. Faite avant le cinquième mois, la grossesse est interrompue environ dans 20 pour 100 des cas.

2° *Kystes para-ovariens ou kystes des ligaments larges.*

On décrit sous ce nom des kystes primitivement inclus entre les feuillettes du ligament large et paraissant s'être développés aux dépens de l'organe de Rosenmüller ou du parovaire. On sait que l'organe ou corps de Rosenmüller représente chez l'adulte la portion supérieure ou sexuelle du corps de Wolf atrophié et qu'il est situé dans la partie externe de l'aileron de la trompe, entre les feuillettes du ligament large. En tendant cet aileron entre la lumière et l'œil, on peut voir ce corps composé de 15 à 18 canalicules d'un petit calibre dirigés du hile de l'ovaire vers la trompe.

La portion inférieure ou urinaire du corps de Wolf laisse en s'atrophiant un corps analogue au corps de Rosenmüller, situé dans la partie moyenne du ligament large, au niveau du pédicule de l'ovaire, et auquel His a donné le nom de *parovaire*.

Ce parovaire et le corps de Rosenmüller peuvent être le point de départ d'altérations kystiques.

Ces kystes, signalés pour la première fois par Velpeau (1825), sous le nom de *kystes rudimentaires-ovariques*, rapportés par Follin (*Th. doctorat*, 1850) à l'accumulation de liquide dans les canalicules du corps de Rosenmüller, ont été dans ces dernières années l'objet d'importants travaux en France et à l'étranger. On en trouve une bonne mention dans les thèses de Castenada y Triana (Paris, 1882), de Laroche (*id.* 1896) et dans tous les traités de gynécologie.

Anatomie pathologique. — On peut trouver dans le ligament large diverses productions kystiques; les unes sont de petits kystes, surtout fréquents chez le nouveau-né, pouvant siéger en différents points du ligament large et ayant tendance à disparaître spontanément, n'ayant aucun intérêt clinique; les autres sont des tumeurs pouvant atteindre la dimension d'une tête d'adulte et même plus, et se traduisant par des signes physiques facilement appréciables. Ces deux variétés ont été considérées comme développées aux dépens de l'organe de Rosenmüller. Fürster et Bantock auraient suivi le développement de ces kystes depuis la dilatation d'un canalicule de Rosenmüller jusqu'à la formation d'une vésicule close. De Sinéty n'admet pas cette origine exclusive pour les grands kystes, et tend à admettre le même processus de formation que pour les *épithéliomas*

mucoides de l'ovaire, et à croire qu'il s'agit de kystes développés dans des ovaires supplémentaires, décrits par Beigel et Winckel, situés dans les ligaments larges près de l'ovaire normal. On a pensé aussi que ces tumeurs ne pourraient être que de simples *kystes lacuneux* développés dans le tissu cellulaire du ligament large.

Quelle que soit l'origine de ces kystes, ils ont pour caractéristique d'être inclus entre les feuillettes du ligament large, séparés du péritoine par du tissu cellulaire lâche et dans certains endroits par les fibres musculaires des ligaments larges décrites par Rouget. La tumeur peut être énucléée de ce tissu cellulaire lâche.



Fig. 70. — Kyste uniloculaire para-ovarien du ligament large. — On voit, en haut et à gauche, l'ovaire tout à fait indépendant et incisé, la trompe s'étale à la surface du kyste (Dorau.)

En général, elle est arrondie dans les kystes volumineux, le plus souvent uniloculaire, quelquefois composée d'une masse plus volumineuse avec un ou plusieurs kystes secondaires.

Son volume varie depuis celui d'un grain de millet jusqu'à dépasser la grandeur d'un utérus au neuvième mois et à contenir 14 et même 25 litres; en général, cependant, le kyste ne contient pas plus de 7 à 9 litres.

Souvent la tumeur n'a pas de pédicule, à moins qu'on ne donne ce nom à l'adhérence large par laquelle le kyste adhère plus intimement en une région.

On peut aussi, mais plus rarement, trouver des kystes para-ovariens contenant des végétations papillaires et un liquide visqueux, très différent du kyste para-ovarien à paroi mince et à contenu fluide et transparent.

Les gros kystes, en se développant, déplacent l'aileron de l'ovaire et portent l'ovaire sur un de leurs côtés; la trompe s'allonge, s'hypertrophie et se montre comme une bride en avant et en haut et plus souvent en arrière de la tumeur. L'utérus est refoulé du côté opposé à la tumeur et immobilisé.

La paroi kystique est constituée par les éléments du ligament large, par une couche fibreuse propre, et par un revêtement épithélial composé d'épithélium cylindrique simple ou à cils vibratiles ou d'épithélium caliciforme; ces parois sont le plus souvent assez minces.

Les petits kystes contiennent un liquide séreux ou visqueux tenant en suspension des cellules cylindriques, quelquefois coloré en jaunâtre ou rosé.

Le contenu des grands kystes, les seuls importants au point de vue clinique, est un liquide généralement clair, comparable à l'eau de roche (Nélaton), fluide, non visqueux, ne donnant aucun fil lorsque l'on écarte le pouce et l'index trempés dans ce liquide. Son poids spécifique varie de 1005 à 1007; sa réaction est alcaline. Il contient une forte proportion de chlorure de sodium, jusqu'à 8 et 16 grammes par litre, ne renferme que des traces d'albumine et, dans l'immense majorité des cas, ne contient pas de paralbumine.

Quelquefois, des hémorragies colorent le liquide en jaune, rosé, rouge ou brun, et, dans ce cas, l'analyse y démontre des quantités considérables d'albumine.

Étiologie. — Les kystes du ligament large sont beaucoup moins fréquents que ceux de l'ovaire, dans la proportion de 4 à 7 pour 100 (Lesævre, Thèse de Paris, 1879); Castaneda y Triana n'a pu recueillir dans sa thèse (1882) que 82 cas traités par l'extirpation, Olshausen les admet dans la proportion de 11,5 pour 100. Ils se développent de préférence chez des femmes jeunes, sans que l'on connaisse la cause de leur développement.

Symptômes. — **Diagnostic.** — Les symptômes ont la plus grande analogie avec ceux fournis par les kystes de l'ovaire.

La tumeur n'acquérant pas ordinairement des proportions très considérables, les phénomènes de compression sont d'habitude peu marqués; la santé générale reste bonne.

Le ventre est surtout développé dans un des flancs et n'a pas l'aspect conique donné par les kystes ovariens; la tumeur est arrondie, régulière, sans bosselures, mate, et en général nettement fluctuante.

Le toucher vaginal démontre, dans la plupart des cas, l'immobilité de l'utérus; ce signe aurait une grande importance, et, d'après Spencer Wells, un kyste uniloculaire qu'on sent très bas dans le bassin, immobilisant l'utérus, est plutôt para-ovarien qu'ovarien. Un des culs-de-sac peut être occupé par la tumeur.

Le signe le plus caractéristique du kyste du ligament large est fourni par la ponction qui ramène un liquide clair comme de l'eau de roche, très fluide et présentant à l'analyse les caractères chimiques que nous avons assignés plus haut.

Cependant les caractères du liquide peuvent quelquefois induire en erreur : certains kystes du ligament large présentant un contenu identique à celui des kystes ovariens. Il est permis de supposer dans ces cas rares qu'il s'agit de kystes produits dans les ovaires sur-nuéraires décrits par Beigel et Winckel et situés dans les ligaments larges près de l'ovaire normal.

Marche. — Terminaisons. — Ces kystes ont une marche analogue aux kystes de l'ovaire; ils peuvent rester longtemps stationnaires et, à un moment donné, l'accroissement se fait d'une manière rapide et nécessite une intervention. Abandonnés à eux-mêmes, ils n'ont pas la gravité des kystes ovariens; ils n'ont jamais produit la mort par suppuration, ni par compression des organes thoraciques, ni par marasme.

La minceur des parois prédispose la tumeur à une rupture : celle-ci peut être suivie d'une mort subite; le plus souvent, elle n'est accompagnée d'aucun inconvénient et peut être suivie de la guérison par résorption du liquide épanché dans l'abdomen.

Dans un certain nombre de cas, moins nombreux qu'on ne le pensait (Terrillon), la guérison est restée définitive après la soustraction du liquide par une simple ponction évacuatrice.

Il y a encore peu d'années, la plupart des chirurgiens, se basant sur les cas de guérisons survenues à la suite d'une simple ponction, conseillaient d'abord et avant tout l'emploi de ce moyen simple. Malheureusement, la récurrence est plus fréquente qu'on ne le croyait (Terrillon, *Soc. de Chirurgie*, 1885) et a pu être observée plusieurs années après la ponction.

Actuellement, la tendance des chirurgiens est d'opérer ces tumeurs d'emblée comme les kystes ovariens communs.

Cette ablation peut offrir de grandes difficultés; le kyste inclus entre les deux feuillettes du ligament large et non pédiculé peut présenter des adhérences multiples qu'il est fort difficile de détacher, et, dans un certain nombre de cas, l'opération a dû rester incomplète et se terminer par l'excision d'une partie de la poche kystique avec suture à la paroi abdominale et drainage de la partie restante.

Quand la tumeur a été énucléée du ligament large dédoublé, il reste entre les feuillettes de celui-ci une grande cavité qu'il est important de réduire par des sutures en capiton, pour prévenir l'accumulation et la décomposition des liquides exhalés dans ces espaces morts.

En résumé, l'ovariotomie peut, dans ce cas particulier, présenter des difficultés et nécessiter des manœuvres opératoires sur lesquelles Terrillon, Terrier, Lucas-Championnière et autres ont attiré l'attention (*Soc. de Chirurgie*, 1884).

3° Tumeurs solides des ovaires.

Nous ne décrirons sous ce titre que les tumeurs *bénignes* de l'ovaire, les tumeurs malignes faisant partie du groupe des *cancers* de l'ovaire.

Ces tumeurs solides ont été l'objet d'un travail intéressant de Ziembicki (*Thèse de Paris*, 1875), de Patenkow (*Archiv f. Gyn.*, 1880), de Bourgouin (*Thèse de Paris*, 1894), etc. Elles sont relativement rares, puisqu'en réunissant les tumeurs solides, bénignes et malignes, on ne les observe guère dans la proportion de 1 à 2 pour 100.

Anatomie pathologique. — Les véritables tumeurs solides de l'ovaire, pouvant donner lieu à des phénomènes cliniques appréciables, sont des *fibromes*. Les concrétions calcaires ou ossiformes rencontrées quelquefois dans ces organes ne sont que des curiosités d'anatomie pathologique.

Les fibromes n'occupent le plus souvent qu'un seul ovaire; ils varient du volume d'une noix ou d'un œuf à celui d'une tête de fœtus et même plus; leur consistance est dure et élastique, leur surface unie et mamelonnée.

Ces tumeurs se développent dans le stroma ovarien par hyperplasie de ses éléments, et ne tardent pas à atrophier les éléments spéciaux de l'ovaire et à les faire disparaître devant eux. D'après Patenkow, elles seraient dues à une sclérose de l'endothélium folliculaire.

Elles peuvent présenter des variétés d'aspect et de structure, être creusées de kystes comme les fibromes utérins, offrir un développement vasculaire considérable, qui les font ressembler en certains points à un tissu caverneux, ou s'incruster de sels calcaires. En général, elles sont pédiculées et ne présentent pas d'adhérence.

Le plus souvent, ces tumeurs ont une structure surtout fibreuse; elles ne contiennent que rarement et en petite quantité des fibres musculaires lisses. On a signalé un cas de myome pur de l'ovaire

(Sangalli). D'après Spencer Wells, la plupart des prétendus fibromes de l'ovaire ne seraient que des fibromes migrateurs de l'utérus.

Il est difficile, dans quelques cas, de classer histologiquement certaines de ces tumeurs solides dans lesquelles on constate entre les éléments fibreux un développement cellulaire qui rapproche ces productions des fibro-sarcomes ou des sarcomes fasciculés.

Les *sarcomes* proprement dits paraissent plus rares que les fibromes ; ils sont plus souvent bilatéraux.

On a décrit récemment sous le nom d'*endothéliomes* des tumeurs malignes dont le point de départ paraît être l'endothélium des fentes ou des capillaires lymphatiques ou même des vaisseaux capillaires sanguins.

Symptômes et diagnostic. — Pendant un certain temps ces tumeurs peuvent rester latentes ou ne se manifester que par des symptômes qu'il est impossible de rattacher à leur véritable cause.

Assez souvent, elles se révèlent par la présence d'une ascite qui fait ordinairement défaut dans les kystes simples de l'ovaire.

Les troubles fonctionnels n'ont rien de caractéristique ; on peut observer des phénomènes de compression portant sur les divers organes du petit bassin et sur les nerfs de la région.

Les signes fournis par les divers modes d'exploration sont les mêmes que dans les cas de kyste uniloculaire de l'ovaire, avec cette différence que la fluctuation est remplacée par une sensation de dureté, de résistance qui donne l'idée d'un corps solide.

Quelquefois la tumeur est franchement mobile dans l'abdomen et peut être déplacée par la pression ou par un simple changement de position de la malade.

Quand il existe de l'ascite, la main posée à plat peut refouler le liquide péritonéal et déprimer la paroi et arriver dans la profondeur sur la masse solide sous-jacente. On peut même quelquefois obtenir la sensation du ballotement.

Le diagnostic présente toujours une grande incertitude, la tumeur pouvant être confondue avec un kyste à parois épaisses, avec un kyste dermoïde ou une tumeur du ligament large.

Le petit volume et la lenteur du développement de la tumeur, sa résistance, sa régularité, la conservation de la santé générale, sont des signes de probabilité en faveur d'un fibrome.

Le siège primitivement latéral du néoplasme, son indépendance

par rapport à l'utérus, l'absence de métrorragie, feront exclure le fibrome utérin.

Le pronostic de ces tumeurs est généralement bénin; la lenteur de leur développement et leur transformation calcaire sont des circonstances favorables.

Traitement. — Le traitement est purement chirurgical; si la tumeur s'accroît ou si elle détermine des accidents de compression, elle sera enlevée par l'ovariotomie comme les kystes de l'ovaire. En général, dans ce cas, l'opération est rendue simple par le volume relativement peu considérable de ces productions, et par la facilité de la pédiculisation.

4° Cancer de l'ovaire.

L'histoire anatomique du cancer de l'ovaire est encore bien obscure; on a décrit sous ce nom beaucoup de tumeurs qui n'étaient que des kystes végétants et auxquels on appliquait la désignation de *carcinomes papillaires* ou de *cancers colloïdes*, suivant l'aspect de la dégénérescence. D'après de Sinéty, il semble impossible aujourd'hui de tracer une ligne de démarcation précise entre les kystes et le cancer de l'ovaire. Toutes les productions néoplasiques de cet organe ont tendance à provoquer le développement de kystes. Néanmoins la coïncidence de tumeurs de même nature que la néoplasie ovarienne dans des organes plus ou moins éloignés et dans les ganglions correspondants ne permet pas de méconnaître la nature franchement cancéreuse de certaines tumeurs de l'ovaire.

On a observé plusieurs espèces de cancers qui peuvent toutes se rapporter au *carcinome* et au *sarcome* avec leurs diverses variétés d'aspect.

Gaillard Thomas distingue des *kysto-carcinomes* et des *kysto-sarcomes*, et il admet, ou que ce sont des kystes développés dans une tumeur cancéreuse, squirrheuse ou médullaire, ou qu'il s'agit de kystes simples dans lesquels la dégénérescence cancéreuse pousse et se développe. D'autres fois la tumeur paraît encore plus complexe et elle semble avoir débuté par un adénome, puis s'être transformée sur place en une nouvelle variété, l'*adéno-kysto-sarcome* (G. Thomas, Lücke).

Quelle que soit l'idée que l'on se fasse de la pathogénie, au point

de vue histologique, cette tumeur maligne est un *épithélioma tubulé* avec formation de kystes; en plus des tubes, on y trouve de véritables lobules comme dans l'épithélioma pavimenteux stratifié, développé aux dépens d'un revêtement épithélial muqueux (Gornil).

La production néoplasique infiltre ordinairement tout le tissu ovarien et donne lieu à de grosses tumeurs atteignant le volume d'une tête d'adulte. Celles-ci sont, comme les kystes composés, bosselées, inégales, irrégulières, souvent adhérentes aux parties voisines, et en particulier à l'intestin. Elles se composent de masses solides plus ou moins fermes, renfermant quelquefois de la substance mélanique, et des kystes dont le contenu est un liquide sanguinolent, ou une sérosité trouble, de la matière cancéreuse ramollie, du pus, ou de la matière gélatineuse.

Souvent les organes voisins sont envahis; les ganglions lombaires et iliaques sont en dégénérescence cancéreuse, le péritoine peut être affecté de carcinose généralisée; l'utérus peut être envahi et l'on a observé la généralisation cancéreuse du côté de l'estomac, du foie, de l'intestin, des poumons, de la plèvre.

En général les deux ovaires sont atteints en même temps, sans qu'il paraisse y avoir eu transmission directe de l'une à l'autre glande.

Symptômes. — Diagnostic. — Le cancer de l'ovaire n'a guère d'autre signe que la rapidité de son développement et l'apparition précoce de l'ascite. Le cancer kystique atteint souvent en quelques mois le volume que le sarcome ou une simple tumeur kystique n'atteindrait que dans l'espace de plusieurs années (G. Thomas).

La production de douleurs spontanées assez intenses dans la tumeur, l'œdème précoce des membres inférieurs en dehors de phénomènes de compression du côté des vaisseaux iliaques, la cachexie rapide malgré le faible volume de la tumeur ovarique, appartiennent bien souvent à la tumeur maligne.

Le développement rapide d'une ascite plus ou moins considérable coïncidant avec une tumeur de l'ovaire a été considéré comme caractéristique de la malignité de celle-ci. Mais l'épanchement intrapéritonéal peut se trouver avec les mêmes caractères quand le kyste de l'ovaire présente à sa face externe des productions papillaires bourgeonnantes ou quand ses parois épaissies, ossiformes ou cartilagineuses sont dépouillées par place de leur revêtement péritonéal.

L'ascite ne peut donc que faire soupçonner la malignité de la tumeur, sans la caractériser d'une manière certaine.

Cette malignité peut être soupçonnée presque à coup sûr, quand la ponction retire un liquide ascitique sanguinolent.

On a signalé aussi dans le cancer de l'ovaire l'immobilité précoce de la tumeur, par infiltration et induration rapides des tissus ambiants.

Le pronostic est fatal : la mort survient dans le marasme, ou par péritonite ou embolie pulmonaire, ou consécutivement à des généralisations dans des organes importants.

Le traitement ne peut être que palliatif; il consistera surtout en ponctions plus ou moins répétées pour vider les liquides du kyste ou de l'ascite.

AFFECTIIONS DES TROMPES

I

INFLAMMATION DES ANNEXES DE L'UTÉRUS

SALPINGO-OVARITES ANNEXITES

L'inflammation des annexes de l'utérus représente un chapitre relativement nouveau de la pathologie utérine; la propagation des inflammations de l'utérus aux trompes et aux ovaires avait été signalée par Astruc (1761) et Lientaud (1776); la fréquence des altérations des annexes avait été vue et décrite par Aran (1858) et Siredey (*Thèse*, 1860). Mais on peut dire que l'histoire clinique de ces lésions n'a été vraiment constituée que dans la période chirurgicale contemporaine; c'est à Lawson Tait, de Birmingham (1873), que doit être rapporté l'honneur d'avoir, par ses opérations, transporté dans la pratique courante des notions qui n'appartenaient guère qu'à l'anatomie pathologique. Tait, en pratiquant de nombreuses ablations d'annexes malades, a fait pour ainsi dire cette anatomie pathologique sur le vivant, et la comparaison des lésions aux symptômes a permis de constituer une histoire clinique bien définie de ces altérations des annexes. Depuis la date de ces

premières opérations, la plupart des chirurgiens ont répété un grand nombre de fois ces ablations et ont pu constater les lésions et contrôler leurs symptômes. Un très grand nombre de travaux ont paru sur ce sujet et il n'est guère de mois qui ne voie éclore une monographie ou publier une série d'observations sur ce même point ; nous nous contenterons de citer Lawson Tail (*Pathologie et Traitement des maladies des oaires*, 4^e édit., 1885, traduction française); Terrillon (*Communications diverses à partir de 1886; Salpingites et ovarites*, 1891); les thèses de Montprofit (1887), de Lavie (1888), de Mordret (1890), les discussions de la Société de Chirurgie (1888), etc.; les examens anatomo-pathologiques de Cornil (*Journal des connaiss. médic.*, 1888), le traité de P. Delbet (*Des suppurations pelviennes chez la femme*, 1891), la thèse de E. Raymond (1895, *Bactériologie et anatomie pathologique des salpingo-ovarites*), etc.

Classification. — **Anatomie pathologique.** — Les rapports étroits de voisinage de la trompe et de l'ovaire font que ces deux organes sont le plus souvent affectés ensemble; l'infection se propage de l'un à l'autre par la voie des lymphatiques étendus des angles de l'utérus aux ligaments larges et distribués abondamment autour des annexes de l'utérus et surtout au-dessous de l'ovaire et de la trompe; aussi est-il exceptionnel d'observer l'inflammation isolée de ces organes et on doit décrire aujourd'hui simultanément les lésions et les symptômes de la salpingite et de l'ovarite, *salpingo-ovarite*.

On peut pourtant, dans certaines circonstances, observer une *ovarite suppurée* sans participation de la trompe, ou une dégénérescence particulière du tissu ovarien, sans lésion bien marquée de l'oviducte (*ovaires scléro-kystiques*).

Enfin le péritoine voisin et le tissu cellulaire des ligaments larges et du petit bassin, en connexion intime avec les annexes par leur circulation sanguine et lymphatique, participent le plus souvent à l'inflammation et leurs lésions secondaires viennent ajouter une physionomie nouvelle au tableau des symptômes et à l'évolution de l'affection. L'anatomie pathologique doit donc comprendre l'étude de la salpingite, de l'ovarite et des lésions de voisinage, du péritoine et des ligaments larges.

Lésions des trompes. — *Salpingites.* — Les inflammations de la trompe peuvent être aiguës ou chroniques; dans certains cas d'in-

fection blennorrhagique ou de métrite infectieuse puerpérale ou post-abortive, la muqueuse tubaire s'enflamme d'une façon aiguë et l'affection passe le plus souvent ensuite à l'état chronique : en général, l'inflammation est chronique d'emblée et subit de temps à autre des exacerbations qui ramènent l'état aigu.

On a établi un grand nombre de classifications des salpingites, soit d'après la nature des lésions, soit d'après leurs causes, soit d'après la formation d'une tumeur enkystée. Toutes ces classifications répondent plutôt à une phase de l'affection qu'à des affections variées; l'affection primitive est toujours la même et, suivant la virulence de l'agent infectieux, la nature du terrain, le mode de traitement, elle aboutit à des lésions variées qui ne représentent que des étapes ou des complications de la lésion primitive. La muqueuse tubaire est primitivement envahie, salpingite *catarrhale*, avec propagation plus ou moins rapide aux parois *fibro-musculaires* de la trompe, salpingite *interstitielle* ou *catarrho-interstitielle*, ou *parenchymateuse*; les lésions peuvent en rester là avec augmentation plus ou moins grande du volume des organes. D'autres fois, elles se compliquent d'un épanchement dans la cavité tubaire dont les orifices se sont oblitérés ou rétrécis, et dont les parois affaiblies se laissent distendre; cet épanchement est tantôt d'apparence séreuse, *hydro-salpinx*; tantôt hématiche, *hémato-salpinx*; tantôt purulent, *pyo-salpinx*.

Les deux trompes sont généralement prises ensemble; elles sont plus grosses, plus flexueuses et plus vasculaires qu'à l'état normal; elles sont souvent dilatées; leurs parois sont épaissies et les organes peuvent acquérir le volume du doigt et même plus. En général, elles ont changé de rapports; elles sont adhérentes sur les côtés ou en arrière de l'utérus et jusque dans le cul-de-sac de Douglas ou contre la paroi antérieure ou postérieure du bassin. A la partie antérieure, les annexes adhérentes avec la paroi de l'abdomen peuvent former un *plastron* résistant qui a été longtemps attribué à l'inflammation du tissu cellulaire sous-péritonéal, au phlegmon du ligament large (Terrillon).

La partie interne de la trompe la plus voisine de l'utérus, dans laquelle la lésion a débuté, représente en général un petit cordon dur, résistant, légèrement augmenté de volume, avec épaississement séleueux des parois et oblitération ou diminution constante de l'ori-

fice tubo-utérin. A partir de ce point, la trompe se dilate et présente l'accroissement de son calibre et des flexuosités presque constantes. Elle est repliée en demi-cercle, contournée en cor de chasse, et quelquefois tellement contournée sur elle-même qu'une même coupe l'intéresse plusieurs fois à des étages différents. Cette disposition est surtout facile à constater sur des pièces durcies dans une solution de formol.

Le corps de la trompe, dans la *salpingite catarrhale et parenchymateuse*, présente une augmentation de volume variant du double du volume de l'organe à celui du doigt, du pouce; il offre des flexuosités, des dilatations ampullaires, se recourbe en cor de chasse. Sa surface est rouge, vascularisée, adhérente à l'ovaire le plus souvent et aux parois du bassin; quand l'organe est enlevé, il est hérissé de petits tractus blanchâtres qui se sont déchirés par les tractions, et qui ne sont autres que des fausses membranes péritonéales, *périsalpingite*. La muqueuse est rouge, boursoufflée, présentant des replis et des saillies bourgeonnantes qui remplissent la lumière du canal. Au microscope, on constate le développement des bourgeons charnus de nouvelle formation, la production d'éléments embryonnaires sous la muqueuse pénétrant et dissociant les fibres musculaires des parois. Dans l'épaisseur même de ces parois on peut trouver de petites masses blanchâtres caséuses et de véritables petits abcès interstitiels.

Du côté de l'orifice abdominal, les lésions sont en général très prononcées; les franges du pavillon sont toujours très rouges, congestionnées, adhérentes entre elles, avec l'ovaire ou les parois du bassin ou les anses intestinales, surtout l'S iliaque et le cæcum. Il en résulte une occlusion fréquente de l'orifice abdominal de la trompe. Cette région le plus souvent se dilate et représente la partie la plus volumineuse de l'organe. Souvent en ce point se développe une collection purulente extra-tubaire circonscrite par les franges de la trompe et des adhérences péritonéales voisines de nouvelle formation.

Le contenu de la trompe est variable; dans la *salpingite catarrhale* ou interstitielle il peut sembler ne rien y avoir dans la trompe que les végétations formées par la muqueuse hypertrophiée; quelquefois on trouve un liquide muqueux, louche, gris sale, le plus souvent un muco-pus grisâtre, peu abondant, que l'on fait sourdre à la pression de l'organe par le canal tubaire rétréci. Il s'agit alors d'une véritable

salpingite *muco-purulente*, sans qu'il y ait une collection volumineuse appréciable à laquelle on réserve en général le nom de pyo-salpinx.

Le *pyo-salpinx* est essentiellement caractérisé par une collection purulente plus ou moins volumineuse enkystée dans la trompe; ce n'est qu'un degré plus avancé de la lésion précédente. Il peut se développer rapidement, et pour ainsi dire d'emblée, à la suite d'une infection aiguë venant de la muqueuse utérine ou se développer lentement d'une façon chronique, avec des poussées aiguës, à la suite desquelles les collections augmentent de volume. La quantité de pus varie depuis quelques grammes jusqu'à 500, 400, 500 et même 1 000 et 1 100 grammes; les grosses collections tubaires de 500 à 400 grammes ne sont pas rares et ont souvent été prises pour des ovarites suppurées, à cause de la confusion des organes et de la difficulté à les distinguer. L'organe, augmenté

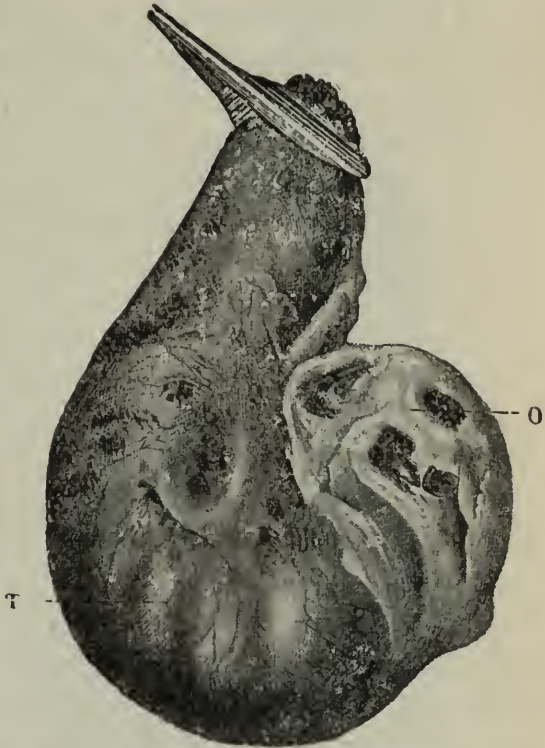

Fig. 71. — Pyo-salpinx adhérent à un ovaire scléro-kystique (Pozzi). — T, trompe dilatée; O, ovaire scléro-kystique.

de volume, bosselé, flexueux, se dilate à partir de son quart interne et prend la forme d'un cor de chasse, d'une cornemuse, d'un petit estomac. Le pus est crémeux, d'apparence phlegmoneuse, horriblement fétide quand il y a une ouverture spontanée dans le ventre ou dans l'intestin. Les lésions peuvent être également avancées des deux côtés; assez souvent, quand il y a pyo-salpinx d'une trompe, l'autre côté est atteint de salpingite catarrho-interstitielle ou d'hydro-salpingite.

Dans le pyo-salpinx, les lésions de la paroi sont portées à leur

maximum; celle-ci est épaisse, irrégulière, adhérente aux organes voisins et surtout à l'ovaire dont il est parfois très difficile de la distinguer et de la séparer. Les franges du pavillon sont agglutinées et forment l'orifice abdominal; la muqueuse est épaisse, tomentense, infiltrée de pus; le microscope y démontre la chute des cils vibratiles de l'épithélium cylindrique et la déformation des cellules épithéliales.

Les formes bactériologiques rencontrées le plus souvent sont le *gonocoque* et le *streptocoque*. Enfin dans un certain nombre de cas, le pus est stérile et ne contient pas de micro-organismes.

A l'examen bactériologique, on a constaté dans le pus des salpingites une assez grande variété de microbes, dont la fréquence relative est encore sujette à discussion. On y a trouvé le *gonocoque* qui se localise dans le pus et à la surface de la muqueuse tubaire, en respectant l'ovaire; le *streptocoque* qui envahit les annexes dans leur totalité; plus rarement le *pneumocoque* et le *bacterium coli commune*. Celui-ci infecte secondairement une salpingo-ovarite préexistante, en pénétrant à travers des adhérences formées avec l'intestin.

On trouve aussi dans ce pus le *staphylocoque blanc ou doré*.

Ces adhérences avec les organes du voisinage préparent la *rupture* de la collection et son *ouverture*, soit dans le tissu cellulaire du ligament large, soit dans le rectum ou l'S iliaque, par un véritable travail d'ulcération ou par amincissement local dû à un trouble trophique. L'ouverture d'une collection tubaire à la paroi abdominale ou dans la vessie est tout à fait exceptionnelle.

C'est dans ces formes suppurées que les annexes ont surtout changé de rapports; en général, elles sont adhérentes en bas, sur les côtés ou en arrière de l'utérus jusque dans le cul-de-sac de Douglas; quelquefois, au contraire, elles sont élevées et adhérentes en haut vers la partie supérieure de la symphyse sacro-iliaque; d'autres fois à la face postérieure de la paroi abdominale antérieure (*plastron abdominal*).

Dans l'*hydro-salpingite*, les deux orifices tubaires sont oblitérés; le liquide est clair, transparent, aqueux, quelquefois rosé; il varie de 15 à 20 grammes jusqu'à 600 et 700 grammes. La surface de la tumeur est lisse, hérissée de quelques fausses membranes filamenteuses, vestiges d'adhérences en général assez peu résistantes; la poche a sa paroi mince, transparente, d'aspect bleuâtre.

On doit donner le nom d'*hémato-salpinx* ou d'*hématocèle tubaire* aux cas dans lesquels il se fait dans la cavité de la trompe un épanchement sanguin de volume appréciable, et subissant les modifications habituelles au sang épanché hors des vaisseaux. Cet épanchement sanguin n'est qu'un accident survenu au cours d'une salpingite chronique. Les parois de la trompe sont épaissies; la muqueuse présente une hypertrophie considérable, avec un grand développement de villosités, de vaisseaux de nouvelle formation et de tissu embryonnaire. Le volume de la poche est en général celui d'une petite poire; il peut être beaucoup plus considérable, et la quantité de sang peut s'élever jusqu'à 500 grammes (Terrillon). Dans les cas anciens, le liquide est épais, visqueux, semblable à du raisiné; la face interne de la poche présente des lambeaux de fibrine adhérente.

On doit décrire à part avec la grosseesse extra-utérine l'*hématocèle tubaire*,

qui est une variété fréquente d'*hémato-salpinx* et dont l'histoire n'est pas liée à celle de la salpingite.

On peut observer à l'état isolé, sans lésion semblable du péritoine ou de l'utérus, une salpingite *tuberculeuse*. L'organe est augmenté de volume, plus ou moins criblé de granulations semi-transparentes ou jaunâtres à sa surface et dans sa paroi musculaire. Les granulations tuberculeuses sont nombreuses, tantôt à la surface péritonéale,

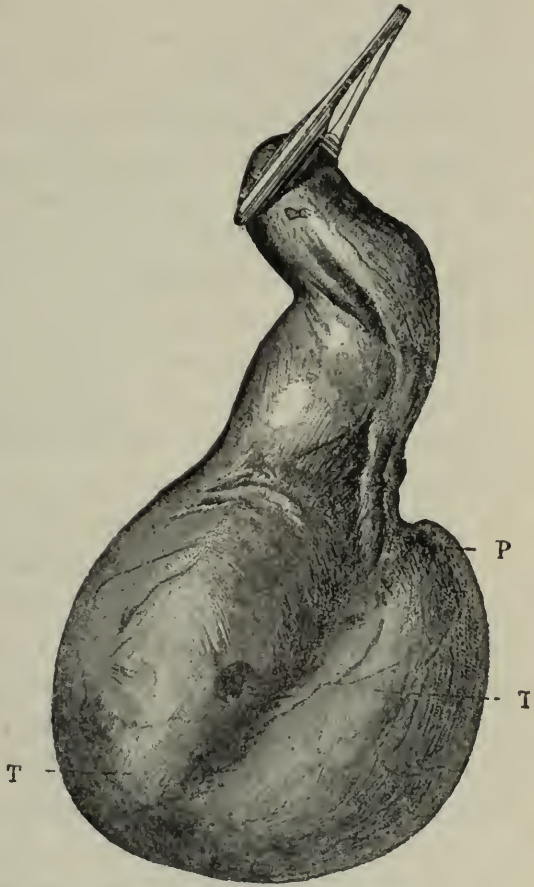

Fig. 72. — Hydro-salpinx en forme de sac (Pozzi). — T, Trompe dilatée; P, vestiges du pavillon complètement oblitéré.

tantôt dans la muqueuse de la trompe; cette muqueuse présente les lésions de la salpingite catarrhale végétante, avec hypertrophie des villosités. Le canal tubaire est transformé en une poche plus ou moins irrégulière contenant du muco-pus, des débris caséux, des végétations mollasses et friables.

Dans quelques cas chroniques, on ne constate pas de granulations tuberculeuses sur les parois de la trompe ni sur le péritoine voisin; la lésion provoquée par la tuberculose consistait essentiellement dans un épaissement très considérable des parois tubaires, avec adhérence aux organes voisins, aux *franges* épiploïques et au gros intestin; la cavité de la trompe contient des masses caséuses ou du pus filant. Dans une autre forme, les trompes tuberculeuses sont transformées en volumineuses poches purulentes, contenant un pus épais, filant, visqueux, ayant l'apparence du mastic.

L'ovaire présente quelquefois les mêmes lésions; il est parsemé de granulations à sa surface ou rempli de masses caséuses, dont le ramollissement donne lieu à des abcès, à de véritables cavernes tuberculeuses.

En général, ces organes tuberculeux sont entourés de fausses membranes, plus épaisses et plus résistantes que dans les autres formes de salpingite, et leur ablation est rendue de ce fait plus laborieuse et plus difficile (Terrillon). Au contraire, certaines grosses poches de salpingite tuberculeuse suppurée n'ont pas contracté d'adhérence, et sont enlevées avec la même facilité qu'un kyste simple de l'ovaire.

Dans toutes les formes de salpingite, mais surtout dans l'hydro-salpinx, il peut se produire une complication exceptionnelle, la *torsion* du pédicule tout à fait comparable à la torsion du pédicule des kystes de l'ovaire. Le résultat de cette torsion est la production d'une hémorragie intra-tubaire avec apoplexie interstitielle; la trompe devient tout à fait noirâtre, asphyxique.

Lésions des ovaires. — Dans la plupart des cas, l'ovaire est altéré; dans la salpingite catarrhale et interstitielle, et même dans le pyo-salpinx, il peut n'être que légèrement atteint, seulement adhérent à la trompe, recouvert de fausses membranes qui l'unissent à l'oviducte ou au péritoine. Il peut faire partie intégrante de la poche, y est accolé, et ce n'est que par un examen minutieux que l'on trouve en un point un peu de tissu blanchâtre sclérosé, qui

n'est autre que l'ovaire. D'autres fois, il est bosselé, rempli de corps jaunes à divers degrés de développement, ou il est hypertrophié et devient dur, scléreux. Cette sclérose de l'ovaire est une des lésions les plus ordinaires en coïncidence avec les salpingites; elle paraît due à une péri-ovarite dans laquelle les lésions progressent de la périphérie au centre; peut-être et plus rarement à une prolifération du tissu interstitiel de l'organe. Assez souvent, il présente de petits kystes sanguins dus peut-être à des hémorragies folliculaires. Quelquefois il est entièrement kystique et rempli de sang ou de sérosité sanguinolente; dans ce cas, il peut être très notamment augmenté de volume, présenter la dimension d'une mandarine, d'une orange et même davantage. On peut aussi le trouver rempli d'un liquide d'apparence kystique, citrine; les parois de l'organe forment une poche plus ou moins mince, qui se rompt en général pendant les manœuvres de l'ablation.

Dans le cas de pyo-salpinx, il peut y avoir en même temps ovarite suppurée; l'ovaire augmenté de volume est transformé en une poche pleine de pus, ou son tissu est creusé de petites cavités suppurantes isolées les unes des autres.

Dans des cas exceptionnels, l'ovaire peut être suppuré sans qu'il y ait salpingite; il semble donc y avoir eu une *ovarite primitive*. Cette suppuration ovarienne semble surtout se produire dans le cas d'infection puerpérale aiguë ou subaiguë par la voie des lymphatiques utérins passant à travers le ligament large et en connexion intime avec l'ovaire: la muqueuse tubaire est respectée et il n'y a pas de salpingite concomitante (Mauger. *Thèse de Paris*, 1900).

Dans tous les cas, l'ovaire a, comme la trompe, subi des changements variés de rapports et se trouve adhérent comme elle, soit aux parois du petit bassin, soit dans le cul-de-sac de Douglas, à la face postérieure de l'utérus, soit en un point plus ou moins éloigné, et quelquefois aux anses intestinales et à l'épiploon.

Une variété de lésions ovariennes assez fréquente est la *dégénérescence scléro-kystique* ou *micro-kystique*. L'ovaire est creusé de petites cavités du volume d'un grain de mil à celui d'un petit pois, rempli d'un liquide séreux, clair, parfaitement limpide. Il peut atteindre le volume d'un œuf de pigeon et même d'une mandarine. Les kystes siègent dans toute l'épaisseur de l'organe, surtout dans

la couche ovigène, mais aussi dans l'épaisseur du bulbe. L'ovaire est transformé en un tissu alvéolaire.

Au microscope, on constate la disparition de l'ovule, la dégénérescence hyaline ou granuleuse de l'épithélium de la paroi du follicule de Graaf, la sclérose de cette paroi, la péri-artérite ou l'endar-
térite des artères qui entourent les follicules et les corps jaunes.

La dégénérescence seléro-kystique de l'ovaire est le plus souvent bilatérale ou elle atteint successivement l'un ou l'autre ovaire.

Cette lésion particulière des ovaires est en général indépendante de la salpingite; elle peut cependant se rencontrer avec les altérations ordinaires de la trompe. Souvent, elle se rencontre en coïncidence avec des lésions anciennes de périmérite, avec des brides ou des néo-membranes qui fixent ou dévient l'utérus ou les annexes, avec un épaissement du ligament large. Les ovaires sont entourés de tractas filamenteux vasculaires formés par le péritoine péri-ovarien choniquement enflammé (*périnovarite*).

Lésions du péritoine. — Dans les salpingites chroniques et surtout dans les pyo-salpingites, le péritoine pelvien est altéré d'une façon constante au voisinage des organes malades. Au niveau de l'insertion des trompes et des ovaires, la partie supérieure du ligament large est épaissie, elle embrasse pour ainsi dire la trompe qui s'est insinuée entre ses feuillets; le péritoine péri-ovarien et péri-salpingien est épaissi; les organes sont adhérents entre eux et avec le voisinage. Dans les fausses membranes de la pelvi-péritonite chronique peuvent se développer soit des abcès de voisinage, situés près du pavillon de la trompe ou dans le cul-de-sac de Douglas, soit des collections séreuses le plus souvent placées entre l'ovaire et la trompe.

Quelquefois ces fausses membranes englobent dans du tissu fibreux les organes génitaux, l'intestin, la vessie, et font une telle confusion des parties qu'il est impossible de les distinguer ni de les isoler les unes des autres. D'autres fois, il s'est établi des fistules dans le rectum, dans l'intestin grêle, dans la vessie, dans le vagin; dans ce cas, à la péritonite chronique s'est ajoutée une cellulite pelvienne avec épaissement et induration, et quelquefois suppuration du tissu cellulaire du bassin; les lésions sont alors portées à leur comble.

Enfin, dans ces dernières années on a noté la coïncidence assez

fréquente de *l'appendicite* avec la lésion des annexes droites, sans qu'il soit possible de reconnaître dans tous les cas l'organe primitivement affecté.

Pathogénie. — Étiologie. — La salpingo-ovarite est une affection de la vie génitale de la femme; elle est surtout fréquente entre vingt et trente-cinq ans; à cet âge, le plus souvent, elle est de date déjà ancienne et a commencé dans les premières années de la puberté ou de l'âge adulte. On peut l'observer chez des jeunes filles vierges et chez des femmes multipares.

L'accouchement, la fausse couche et la blennorrhagie, chronique ou aiguë, plus exceptionnellement les manœuvres intra-utérines d'exploration, de dilatation, de curettage, faites sans asepsie suffisante; la présence des fibromes, de polypes ou de cancer utérins en sont les causes ordinaires avec une fréquence beaucoup plus considérable pour la puerpéralité et la blennorrhagie. Dans tous les cas la pathogénie est la même. L'infection des annexes succède à une métrite infectieuse puerpérale, post-abortive, blennorragique ou traumatique; elle se propage de proche en proche, de muqueuse à muqueuse, gagne le canal tubaire et s'y cantonne. L'orifice utérin de la trompe se rétrécit par l'épaississement de la muqueuse et des parois du conduit; les sécrétions s'accumulent dans ce dernier, le dilatent peu à peu et s'y trouvent renfermées quand l'orifice du pavillon est également oblitéré. Cette contamination muqueuse est admise aujourd'hui à peu près par la généralité des observateurs; seul, ou à peu près, Lucas-Championnière défend la propagation par les lymphatiques. La disposition anatomique de ces vaisseaux n'est guère favorable à cette idée (Poirier). Actuellement, j'ai tendance à croire que l'infection lymphatique est beaucoup plus fréquente qu'on ne l'a cru.

D'après Reymond, la voie de transmission infectieuse varie avec les microbes; le gonocoque pénètre dans les trompes en suivant la lumière; le streptocoque envahit les annexes par les vaisseaux sanguins et lymphatiques; le bactérium coli se fraye un chemin à la faveur des adhérences intestinales.

La salpingite tuberculeuse peut être observée en coïncidence avec d'autres lésions du péritoine ou des organes génitaux, ovaire, utérus; le plus souvent, elle est observée à l'état de lésion isolée et paraît être le premier stade de la péritonite tuberculeuse (Bonilly).

Symptômes. — Il est difficile de tracer un tableau d'ensemble des symptômes des salpingo-ovarites, l'affection pouvant présenter une physionomie assez variable suivant les malades. Celle-ci peut débiter d'une façon aiguë ou s'installer d'emblée avec une forme chronique. Dans le premier cas, quelque temps après un accouchement ou une fausse couche, ou au cours d'une blennorrhagie aiguë ou chronique, ou même sans cause appréciable, les phénomènes débutent par une péritonite aiguë ou subaiguë localisée au bassin. A la suite des accidents aigus, l'examen local révèle au voisinage de l'utérus les lésions qui en ont été le point de départ : à partir de ce moment, tout peut se trouver fini ; les malades reviennent à une santé presque complète et les mêmes accidents peuvent ne se reproduire qu'après une longue période de plusieurs années. Dans d'autres cas, à partir de cette poussée, les accidents s'installent et revêtent leur caractère ordinaire de chronicité. Souvent aussi, sans poussée aiguë, les malades offrent l'ensemble des phénomènes utérins locaux ou une série de troubles à distance du côté du tube digestif ou du système nerveux, et ce n'est que l'examen local qui peut faire reconnaître la cause des troubles.

Ceux-ci sont en outre souvent caractérisés par des douleurs localisées ou irradiées, des phénomènes de dyspepsie et souvent des troubles neurasthéniques.

La douleur siège le plus souvent dans l'une des fosses iliaques, sur les côtés de l'utérus, dans la région des aines ; en arrière, dans la région de la symphysé sacro-iliaque, dans la cuisse, à la partie interne jusqu'au genou ; quelquefois, elle se traduit par une sensation de poids et de pression sur le rectum de l'anus. Elle revêt souvent le type de la névralgie lombo-abdominale ; quelquefois celui de la névralgie crurale ou obturatrice. Elle est exagérée par la station debout, par la marche, par les secousses de la voiture, par les mouvements de toute nature ; souvent elle est exaspérée par le coït. Celui-ci détermine parfois une crise aiguë ou laisse dans le ventre une grande fatigue. En général, les malades sont soulagées par le repos et le décubitus horizontal.

La menstruation augmente les douleurs chez certaines malades : chez d'autres, au contraire, le voisinage des règles ou leur écoulement amène une diminution dans l'intensité des phénomènes douloureux, qui se réveillent quelques jours plus tard.

Les règles ne sont pas modifiées d'une façon caractéristique ; le plus souvent elles semblent augmenter de durée et de fréquence.

L'écoulement peut se reproduire en dehors de l'époque normale et même sous forme de perte, à l'occasion d'une poussée douloureuse.

Assez fréquemment, sans cause connue, les douleurs ordinaires s'exaspèrent tout à coup ; la crise devient tout à fait aiguë, les douleurs abdominales et irradiées sont portées à leur maximum et s'accompagnent d'un écoulement aqueux ou muco-purulent, ou même tout à fait purulent par l'utérus ou le vagin. On a donné à ces crises le nom de *coliques salpingiennes*, par comparaison avec les crises hépatiques ou néphrétiques, et l'on a supposé qu'elles étaient dues à la contraction de la trompe chassant une partie de son contenu à travers l'orifice utérin. L'explication est toute théorique et ne répond pas à la réalité des faits ; les sécrétions ne viennent que de l'utérus et sont dues soit à une hypersécrétion des glandes de cet organe, soit à ses contractions provoquées par des lésions des annexes, et grâce auxquelles ses sécrétions sont expulsées dans le vagin. Les évacuations du liquide tubaire par l'utérus me paraissent absolument exceptionnelles et peuvent être mises en doute.

La douleur est réveillée d'une façon presque constante par la palpation abdominale : la pression, exercée sur les côtés de l'utérus, dans la région des annexes, est douloureuse au moment où la main est appliquée et où elle est soulevée ; le retour de la paroi abdominale détermine en général une secousse douloureuse.

Dans les crises aiguës, cette palpation est impossible : la sensibilité abdominale est exquise, comme dans les cas de péritonisme ou de péritonite.

La plupart des malades atteintes de salpingo-ovarite sont en même temps de grandes dyspeptiques, et, dans bon nombre de cas, les troubles digestifs dominent tellement la scène qu'ils peuvent induire en erreur et faire méconnaître la lésion initiale. On observe, en général, les phénomènes de la gastralgie et de la dyspepsie flatulente, avec signes de dilatation de l'estomac, ballonnement de l'épigastre et de l'intestin, douleur à la pression épigastrique, éructations gazeuses, constipation opiniâtre. Ces troubles s'accompagnent souvent d'insappétence, d'un état nauséux presque continu et quelquefois de vomissements. Quelques malades accusent des phénomènes de cys-

talgie, des envies fréquentes ou douloureuses d'uriner, sans trouble dans la qualité des urines.

A la suite de cet état, ou comme phénomène presque initial, se développent chez un grand nombre de femmes des phénomènes neurasthéniques : le caractère s'allère et devient capricieux, souvent triste et mélancolique ; les impressions deviennent vives et exagérées. On constate de l'hyperesthésie spinale, des névralgies diverses, des troubles de la sensibilité, quelquefois une véritable tendance à l'hystérie.

Les forces se perdent ; la fatigue suit le moindre effort, la moindre tentative de marche, et, avec une bonne apparence de santé générale, quelquefois même un embonpoint exagéré par le repos, ces femmes deviennent de vraies invalides, de véritables infirmes, incapables de toute occupation et de toute distraction.

Dans les cas où les lésions sont suppurées et surtout dans les périodes aiguës douloureuses, les traits s'allèrent, le teint devient gris ou jaune, l'amaigrissement se produit, et l'on peut observer tous les phénomènes d'une hecticité lente, avec une légère élévation vespérale de la température. Celle-ci n'atteint que rarement des degrés élevés ; elle ne dépasse guère 38 degrés à 38°,5 ; elle ne s'élève plus haut que si la suppuration gagne le tissu cellulaire du bassin et tend à s'ouvrir dans un des organes du voisinage.

Un des éléments presque caractéristiques de l'inflammation des annexes consiste dans la production à intervalles plus ou moins éloignés de poussées inflammatoires fébriles ou non, ayant le caractère de poussées de péritonisme ou de pelvi-péritonite et quelquefois allant jusqu'à la péritonite généralisée.

Ces poussées douloureuses aiguës peuvent se montrer dans toutes les formes de lésions des annexes. Elles sont surtout fréquentes et graves dans le cas de salpingo-ovarites suppurées ; mais on les observe également dans le cours des salpingites catarrhales et interstitielles, des hydro-salpinx et des hémato-salpinx, de l'ovarite chronique avec péri-ovarite, de la dégénérescence micro-kystique des ovaires.

Dans ces poussées, les lésions semblent augmenter très rapidement de volume, et l'examen permet de constater une plénitude rapide avec tension des culs-de-sac vaginaux et des régions hypogastriques et iliaques ; la pelvi-péritonite séreuse avec exsudats plus ou moins

enkystés est la cause de ces phénomènes passagers surajoutés aux lésions primitives.

Dans l'immense majorité des cas, malgré la gravité apparente des phénomènes, ces crises se terminent par la guérison, laissent les lésions dans leur état primitif ou viennent aggraver les phénomènes douloureux. Quelquefois il se produit à la suite, soit dans l'intestin, soit plus rarement dans la vessie ou le vagin, une ouverture spontanée donnant issue au pus et devenant fistuleuse. L'écoulement se fait ensuite d'une façon continue ou intermittente, et la rétention du pus peut être la cause de nouvelles poussées inflammatoires.

Ce n'est que dans des cas tout à fait exceptionnels que la pénétration du pus dans la cavité péritonéale fait succomber les malades par péritonite aiguë généralisée.

Signes physiques. — Ceux-ci sont fournis par le toucher vaginal, le toucher rectal, le palper abdominal combiné à l'examen par le vagin ou le rectum. L'examen du col ne peut donner aucun résultat; il le montre quelquefois parfaitement sain, d'autres fois atteint des lésions anciennes d'une déchirure cervicale ou de la métrite chronique. Dans certains cas, et surtout dans les phases aiguës, le col et l'organe tout entier sont moins mobiles qu'à l'état normal; dans les cas anciens, le corps peut être difficile à distinguer des masses qui l'entourent et avec lesquelles il paraît confondu; il est souvent alors en rétro-déviati^on fixe et le doigt rencontre de suite le corps utérin fixé dans le cul-de-sac postérieur. D'autres fois, il est appliqué en avant contre la symphyse par une tuméfaction siégeant en arrière de lui ou déjeté latéralement.

Le toucher peut ne révéler qu'une sensibilité plus ou moins accusée dans les culs-de-sac, surtout en arrière, une diminution de la souplesse et de la dépressibilité de ces régions, quelquefois une douleur exquise localisée en un de ces points et réveillée par la pression du doigt de bas en haut. De même les mouvements imprimés à l'utérus provoquent de la douleur dans tout le bas-ventre.

L'exploration plus attentive fait reconnaître sur les côtés et en arrière de l'utérus des signes très variables suivant la nature des lésions des annexes. Tantôt le doigt ne sent sur les côtés de l'utérus, et plus souvent en arrière de l'organe, qu'une légère induration ou un cordon noueux, bosselé, se dirigeant en dehors et en bas, mince en général sur le bord même de l'utérus et augmentant de volume

de dedans en dehors; tantôt, il a la notion de la présence d'un cordon régulier, donnant à peu près la même sensation qu'une grosse artère. Dans ce cas, il ne s'agit le plus souvent que d'une salpingite interstitielle avec augmentation de volume de l'organe, sans exsudat appréciable dans sa cavité ni autour de lui. La trompe peut être mobile et légèrement déplacée, le plus souvent elle est fixée. D'autres fois, le toucher fait constater dans le cul-de-sac postérieur ou postéro-latéral un corps à peu près régulier, quelquefois mobile, et fuyant sous le doigt, d'une sensibilité très vive; c'est un ovaire augmenté de volume, abaissé dans le cul-de-sac de Douglas ou dans son voisinage et adhérent ou non dans ce point. Cette petite masse, quelquefois irrégulière, mamelonnée, résistante par places, est fixée plus ou moins loin de l'utérus, sur les parois du petit bassin en un point où le doigt éprouve toujours la même sensation et réveille toujours la même douleur. Il s'agit d'un ovaire chroniquement enflammé avec péri-ovarite et quelquefois dégénérescence kystique du tissu ovarien.

Le type le plus fréquent est représenté au toucher par une induration plus ou moins volumineuse siégeant dans le cul-de-sac postérieur ou postéro-latéral et dont la forme, la consistance et les rapports, ne peuvent être nettement appréciés que par le toucher et le palper combinés. Le doigt constate que la masse accolée à l'utérus, tout près de la partie sus-vaginale du col, en est cependant distincte et que la pulpe du doigt ou l'ongle peut distinguer entre les deux parties un sillon plus ou moins net. Par le palper combiné, on peut prendre toute la tuméfaction entre le doigt vaginal et la main abdominale, si la paroi de l'abdomen est suffisamment dépressible. Cette tuméfaction peut varier de volume; elle peut ne pas être plus grosse que le pouce, qu'une petite orange; d'autres fois elle est beaucoup plus volumineuse. Dans le premier cas, il est impossible de reconnaître autre chose qu'une grosseur plus ou moins indurée, présentant parfois en un ou plusieurs points une bosselure dépressible ou fluctuante, d'autres fois uniformément dure. Il s'agit alors d'un paquet formé par les annexes chroniquement enflammées, par l'ovaire et la trompe adhérent ensemble et aux parties voisines. Dans ces cas, la trompe peut présenter une collection nettement appréciable où l'ovaire est transformé en une poche kystique contenant de la sérosité, du sang ou du pus. En outre, toute la tumé-

faction est encore augmentée par les adhérences possibles avec l'épiploon ou l'intestin et surtout le gros intestin à gauche et ses franges épiploïques. Le palper et le toucher combinés révèlent alors une rénitence caractéristique ou une véritable fluctuation qui ne permettent pas de méconnaître la présence du liquide. Les tissus qui entourent la collection et la poche qui la renferme sont durs, résistants, intimement confondus avec les parties voisines, s'il s'agit d'une pyo-salpingite, et surtout si cette lésion a déterminé des poussées récidivantes de pelvi-péritonite.

Un autre type est fourni par la présence au même siège, c'est-à-dire sur les côtés ou en arrière de l'utérus, d'une poche à contenu nettement liquide, franchement fluctuant, à parois peu épaisses, quelquefois légèrement mobile et dépressible. Autour de cette poche, les tissus sont plus souples, moins épaissis et moins indurés que dans le cas précédent. On peut supposer alors qu'il s'agit d'une hydro-salpingite ou d'une hémato-salpingite. En général, la paroi de l'hémato-salpinx est plus épaisse que celle de l'hydro-salpinx et souvent elle peut être confondue avec celle d'un pyo-salpinx.

Le plus souvent, toutes ces tuméfactions augmentent quelques jours avant l'époque des règles et deviennent plus appréciables et plus douloureuses à ce moment; le doigt perçoit souvent et même en dehors de l'époque menstruelle un battement artériel vaginal au niveau des culs-de-sacs latéraux.

Dans d'autres cas, les lésions sont beaucoup plus manifestes; la collection est assez volumineuse pour que, chez les femmes maigres surtout, la paroi abdominale soit soulevée en un point, dans une des fosses iliaques en général, et fasse saillie comme dans un kyste de l'ovaire. On peut alors y déterminer par le palper une fluctuation évidente, reconnaître par places des points plus durs et plus douloureux; quelquefois, la fluctuation ne peut être nettement décelée que par le palper et le toucher combinés. Dans ces cas de collections facilement appréciables, il s'agit le plus souvent d'un volumineux pyo salpinx, ou quelquefois d'une transformation kystique, séreuse ou purulente, de l'ovaire, au voisinage d'une trompe chroniquement enflammée. Les signes physiques ne permettent pas de faire d'une façon certaine le diagnostic différentiel de ces variétés de lésions.

D'autres fois encore, ces accumulations liquides siègent en dehors des annexes et immédiatement à leur voisinage, le plus souvent en

arrière du ligament large, entre l'ovaire et la trompe, et représentent des collections séreuses ou séro-sanguinolentes développées dans de fausses membranes péritonéales formant poche, soit par leur agglutination, soit par leurs adhérences au voisinage. Ces collections péritonéales subissent des changements fréquents et rapides dans leur volume et peuvent fournir à l'examen des résultats tout à fait différents suivant le moment où il est pratiqué. Elles augmentent surtout dans les poussées aiguës, douloureuses, pour diminuer et quelquefois disparaître complètement plus tard.

Une sensation toute particulière peut aussi être donnée par l'adhérence des annexes enflammées et augmentées de volume à la face profonde de la paroi abdominale; il se développe au-dessus de l'arcade crurale, intimement confondue en apparence avec les tissus du bassin, une tuméfaction dure, quelquefois ligneuse, se prolongeant en bas jusque dans le cul-de-sac latéral, en haut plus ou moins loin vers l'ombilic et la ligne médiane: on a donné à cette masse indurée le nom de *plastron abdominal*; longtemps on a cru que le plastron était formé par l'infiltration et l'induration du tissu cellulaire sous-péritonéal et on l'a considéré comme caractéristique du phlegmon du ligament large ou comme le résultat d'une *péri-adénite* étendue ayant pour point de départ un ganglion enflammé situé dans le voisinage du trou obturateur (A. Guérin). Terrillon a démontré, et la plupart des opérations ont prouvé, que ce plastron est formé par l'ovaire ou la trompe entourés de fausses membranes, unis avec l'épiploon épaissi et appliqués contre la face postérieure de la paroi abdominale. Cette plaque inflammatoire peut ne se produire qu'au cours des poussées aiguës; elle peut persister dans leur intervalle, et, si la suppuration tubaire ou ovarienne envahit ces parties indurées, elle peut venir se faire jour à la paroi, soit au-dessus de l'arcade crurale, soit au niveau de la crête iliaque.

Dans quelques cas, beaucoup plus exceptionnels, en coïncidence et en conséquence de la suppuration des annexes, il se développe une pelvi-péritonite suppurée. Le pus existe à la fois dans la trompe ou l'ovaire et dans la cavité péritonéale, il vient se collecter et faire saillie en arrière de l'utérus dans le cul-de-sac de Douglas. Celui-ci est rempli, bombe dans le vagin, et le doigt y perçoit facilement la fluctuation. Il s'est ajouté à la suppuration des annexes une pelvi-péritonite suppurée, un véritable abcès du péritoine.

Enfin, dans quelques cas, à la suite des poussées inflammatoires récidivantes, surtout quand le tissu cellulaire du petit bassin a été envahi, tous les organes sont confondus et reliés entre eux par des adhérences péritonéales solides et organisées; les anses intestinales adhérentes elles-mêmes sont appliquées comme un dôme au-dessus des organes génitaux. La palpation et le toucher ne révèlent que des indurations diffuses dans lesquelles il est impossible de rien distinguer; le corps utérin est fixé; les culs-de-sac sont indurés, les ligaments larges épaissis.

L'ovarite scléro-kystique ne donne pas toujours lieu à des symptômes et peut exister sans que la lésion parle; elle ne devient réellement la source de troubles que si les ovaires se déplacent sur les côtés de l'utérus ou dans le cul-de-sac de Douglas, ou s'il existe une péri-ovarite avec inflammation chronique du péritoine, formation d'adhérences, etc. Les symptômes sont d'autant plus accusés qu'il s'agit en général de femmes nerveuses, de véritables névropathes. Ils se rapportent très exactement au tableau symptomatique de la salpingite catarrhale et interstitielle, douleurs abdominales et irradiées, difficulté ou impossibilité de la marche et de la station debout, troubles dyspeptiques et neurasthéniques, douleurs pendant et après le coït, quelquefois pendant la défécation, véritable état d'invalidité. La menstruation est souvent exagérée, surtout au début de la lésion; il se produit fréquemment de véritables hémorragies, plus tard, au contraire, les règles diminuent, deviennent irrégulières et plus éloignées qu'à l'état normal. Le toucher vaginal simple ou combiné permet de reconnaître sur les côtés ou en arrière de l'utérus, quelquefois assez loin de lui, un corps en général un peu irrégulier à sa surface, quelquefois résistant par places, douloureux à la pression. Tantôt l'organe est mobile, fuit sous le doigt et ne peut être retrouvé à toutes les explorations; tantôt il est fixe en un point du bassin et l'examen le démontre toujours à la même place. Il est plus souvent augmenté de volume, quelquefois il paraît petit et atrophique. La pression des doigts peut être très douloureuse et réveiller une sensibilité exquise ou provoquer une tendance à la nausée.

Diagnostic. — Nous avons insisté assez longuement sur les symptômes et les signes de la maladie pour que nous n'ayons pas à y revenir à propos du diagnostic. Dans certains cas, chez des femmes à parois épaisses, peu dépressibles ou contracturées par la douleur ou

la crainte, il est nécessaire de faire l'examen avec le chloroforme. On peut reconnaître alors des lésions qu'il n'était pas possible de soupçonner en dehors du sommeil; c'est une ressource dont on ne peut se passer dans les cas douteux.

La *névralgie ovarienne*, l'*ovarialgie*, symptôme de l'hystérie, ne sera pas confondue avec les douleurs de la salpingo-ovarite. L'absence de tout signe physique démontré par le toucher et le palper combinés, aidés, s'il le faut, de l'anesthésie, la localisation exacte de la douleur à la région des ovaires et surtout à gauche, l'exagération des souffrances accusées par les malades, la coïncidence d'autres phénomènes hystériques, suffiront en général pour faire éviter l'erreur. La combinaison de l'hystérie ou d'un état nerveux très accentué avec des lésions salpingo-ovariennes est une chose possible : c'est affaire de tact et de prudence de savoir reconnaître la part qu'il faut attribuer aux lésions et au nervosisme dans la production des douleurs. Cette combinaison se trouve surtout dans la dégénérescence scléro-kystique de l'ovaire et doit donner lieu à une analyse minutieuse des symptômes et des signes.

Certains *fibromes*, petits, situés sur les parties latérales ou en arrière de l'utérus, peuvent être confondus avec une salpingo-ovarite, surtout si la tumeur fibreuse est reliée à l'utérus par un court pédicule et si l'on trouve entre les deux parties le petit sillon presque caractéristique. L'erreur est moins facile quand le fibrome est interstitiel et se confond avec le tissu utérin. La difficulté est portée à son maximum dans le cas possible de la coexistence d'un petit fibrome avec une salpingo-ovarite ou une ovarite.

Le fibrome est beaucoup moins douloureux à la pression que le paquet formé par les annexes enflammées; il est plus dur et plus régulier; il est mobilisable avec l'utérus; celui-ci est en général augmenté de volume et sa cavité mesure de 8 à 10 centimètres de longueur.

Les symptômes douloureux sont presque complètement défaut ou ne se manifestent qu'à l'époque des règles; il n'y a pas de poussée pelvi-péritonéale; la santé générale est bonne, et souvent l'affection n'est découverte que par hasard, à l'occasion d'un examen.

Les mêmes éléments de diagnostic se retrouvent quand il s'agit de distinguer d'une hydro-salpingite ou d'une pyo-salpingite soit un petit kyste du ligament large, soit un petit kyste de l'ovaire, situés sur les

côtés ou en arrière de l'utérus. Le diagnostic est difficile quand ces kystes s'accompagnent de douleurs et de poussées inflammatoires du côté du péritoine pelvien; l'erreur est sans importance, la conduite à tenir étant la même.

La rétroflexion et la rétroversion de l'utérus se reconnaissent par l'absence du corps utérin au-dessus du pubis et les résultats du cathétérisme. Assez souvent sur les côtés de l'organe dévié ou en arrière de lui, on perçoit des noyaux indurés et douloureux qui ne sont autre chose que les annexes enflammées et adhérentes. La rétro-déviatiion est en général irréductible et n'est qu'une lésion surajoutée aux lésions des annexes.

La *grossesse extra-utérine* ne peut être différenciée dans ses premières phases d'une salpingo-ovarite que par la suppression des règles, les phénomènes sympathiques, le ramollissement du col, l'augmentation du volume de l'utérus. Le plus souvent, au début, l'erreur est commise; elle n'est plus permise dans une phase plus avancée où tous les symptômes d'une grossesse sont devenus caractéristiques.

Au moment des crises aiguës, un diagnostic souvent bien difficile à établir est celui de l'*appendicite* et celui de la salpingo-ovarite, et ce diagnostic est d'autant plus important que, si l'intervention chirurgicale peut être ajournée dans l'affection des annexes, elle peut s'imposer d'urgence dans l'appendicite. La confusion a souvent été faite; en général dans l'appendicite, les phénomènes péritonéaux sont dès le début plus intenses et plus graves que dans la pelvi-péritonite d'origine annexielle; la température est souvent plus élevée; les phénomènes sont *progressifs* et vont en s'aggravant; l'ensemble des symptômes donne d'emblée l'idée d'une affection abdominale de haute gravité. Ces distinctions n'ont malheureusement rien d'absolu et le diagnostic reste souvent hésitant.

Marche. Pronostic. — Les lésions des annexes de l'utérus ont une marche essentiellement chronique; il est exceptionnel que la résolution et la guérison puissent être obtenues après une première poussée aiguë. Celle-ci est, en général, le début d'une affection qui va s'installer, sommeiller et se réveiller par des poussées pelvi-péritonéales aiguës ou subaiguës plus ou moins rapprochées. C'est par mois et par années que doit se compter la durée de l'affection. Dans les cas de salpingite catarrhale interstitielle, après de longues

périodes de traitement, la guérison est possible, après une détérioration de la santé générale, qui reste quelquefois languissante longtemps après la guérison de la lésion locale; elle est encore possible dans quelques cas de pyo-salpinx, après l'ouverture spontanée de la collection, surtout si cette ouverture s'est faite dans l'intestin. Le plus souvent, les malades sont condamnées à une véritable invalidité; les femmes de la classe ouvrière doivent renoncer à leurs travaux pénibles. Un certain nombre de ces malades deviennent morphomanes et se trouvent amenées à subir tous les désordres de l'intoxication par la morphine et prédisposées à toutes les infections secondaires et surtout à la tuberculose.

Dans le pyo-salpinx, les lésions peuvent amener la mort par hécitité, si un foyer ouvert à l'intérieur est le point de départ d'une septicémie chronique; elles peuvent plus exceptionnellement tuer les malades d'une façon aiguë par péritonite généralisée.

Parmi les malades qui guérissent spontanément, c'est-à-dire sans intervention chirurgicale, la plupart restent stériles; beaucoup restent faibles, languissantes, tourmentées par des souffrances qui peuvent se prolonger jusqu'à la ménopause et au delà; quelques-unes présentent tardivement des accidents d'obstruction intestinale produits par les adhérences et les brides péritonéales développées au cours de l'affection des annexes.

Chez des femmes guéries, ne présentant plus depuis longtemps de phénomènes douloureux, le toucher et le palper font souvent reconnaître, comme témoins de l'ancienne affection, les cordons indurés des trompes, les indurations péri-utérines formées par les annexes augmentées et adhérentes, la disparition du cul-de-sac postérieur, etc.

En résumé, le pronostic est grave : quand une infection a envahi la trompe, il est impossible de dire quand elle en sortira. Elle conduit presque fatalement à la maladie prolongée et, dans un grand nombre de cas, elle ne peut être guérie que par une intervention chirurgicale importante.

Traitement. — Le traitement doit être institué d'une façon différente, suivant la nature des lésions, leur ancienneté, les troubles qu'elles occasionnent. Il peut être divisé en traitement *indirect* et traitement *direct*. Le traitement indirect comprend l'ensemble des moyens dirigés contre la cause première de l'infection tubaire, c'est-à-dire contre la métrite, et destinés à combattre les symptômes dont

celle-ci est la cause. Il peut donner quelques résultats dans les formes récentes de salpingite catarrhale et interstitielle. Le repos, les grands bains, les enveloppements humides, les révulsifs *loco dolenti*, les vésicatoires, pointes de feu, etc., en constituent la base. Les injections vaginales prolongées, les douches rectales, à la température élevée de 45 à 50 degrés, ont le double résultat de désinfecter la muqueuse utérine et vaginale, d'entraîner leurs sécrétions et de décongestionner les organes du petit bassin. Elles constituent le traitement ordinaire de l'endométrite infectieuse, point de départ des lésions. C'est dans le même but que l'on pratique dans ce cas des attouchements de la muqueuse utérine à la teinture d'iode, à la glycérine créosotée et qu'on en pratique même le curettage. Ces diverses interventions ne doivent être mises en œuvre que si cette muqueuse est encore actuellement le siège de sécrétions muco-purulentes, d'hémorragies, si l'utérus est sensible, notoirement infecté, et si les lésions tubaires ne sont que peu appréciables. Elles ne me paraissent également devoir être mises en œuvre que dans les périodes de calme de l'affection et me semblent devoir être rejetées au cours des poussées aiguës. On peut dire d'une façon générale qu'elles ne sont plus indiquées dès que l'affection est de date ancienne, quand elle s'est accompagnée à plusieurs reprises de poussées pelvi-péritonéales et quand l'examen révèle sur les côtés ou en arrière de l'utérus la présence de trompes douloureuses et augmentées de volume. Tout ce traitement indirect est surtout indiqué contre les symptômes *rationnels* de la salpingite plutôt que contre la salpingo-ovarite nettement constituée.

De même, les tamponnements vaginaux prolongés et répétés soit à la gaze iodoformée, soit avec diverses substances dites résolutive, pommade mercurielle, ichtyol, etc., destinées à produire la résolution des exsudats péri-utérins, ne m'ont pas semblé donner de meilleurs résultats que le repos et les injections chaudes. Le traitement par les cures thermales peut avoir une influence favorable sur certains éléments de l'affection; il peut modifier avantageusement la constitution générale, soulager des phénomènes douloureux, améliorer des accidents dyspeptiques ou neurasthéniques; il ne m'a pas semblé avoir sur la lésion elle-même une action bien évidente.

Le traitement *direct* consiste à enlever les organes malades soit par la voie abdominale (*laparotomie*), soit par la voie vaginale

(*hystérectomie vaginale*). Il peut se borner à l'évacuation des collections contenues dans l'ovaire ou la trompe, ou développées autour de ces organes. Cette évacuation simple se fait par une incision pratiquée à travers la paroi vaginale, généralement dans le cul-de-sac postérieur (*coloptomie*).

L'ablation des annexes est indiquée dans les salpingites catarrhales et interstitielles de date ancienne, ayant résisté à tous les autres modes de traitement et causant l'invalidité des malades, dans les ovarites kystiques avec péri-ovarite, dans l'hydro-salpinx, l'hémato-salpinx et toutes les formes de pyo-salpinx. L'opération trouve une indication plus hâtive chez les femmes du peuple, obligées de travailler pour vivre, ne pouvant subir les longues périodes de repos indispensables au traitement ni prendre les précautions et les soins auxquels les condamne leur affection.

Elle sera faite de préférence en dehors des poussées aiguës; elle ne trouve son indication dans ce cas que si la fièvre et les phénomènes locaux et généraux indiquent par leur durée la formation d'un abcès et la menace de son ouverture spontanée, ou si une collection déjà faite entraîne des accidents aigus d'infection générale.

L'opération a reçu le nom de *salpingotomie*, de *salpingectomie* d'*oophoro-salpingectomie*; dans l'immense majorité des cas jusqu'à ces derniers temps elle a été faite par la voie abdominale, par la laparotomie. Elle consiste essentiellement dans l'ablation des annexes, pratiquée à travers une incision faite à la paroi abdominale sur la ligne blanche. Les annexes sont détachées à l'aide des doigts de leurs adhérences, sont peu à peu amenées à l'extérieur, pédiculisées au ras de l'utérus et sectionnées au thermo-cautère. Le pédicule est lié à la soie stérilisée et réduit dans l'abdomen.

L'opération est simple, facile et bénigne dans les salpingites catarrhales et interstitielles, dans les ovarites kystiques, dans les hydro-salpinx ou hémato-salpinx et les pyo-salpinx de petit volume et surtout de date peu ancienne. Elle devient difficile, laborieuse et grave dans les cas anciens, où les adhérences solidement organisées fixent les organes entre eux et aux organes du voisinage, dans les pyo-salpingites et ovarites suppurées, volumineuses, où la décortication des poches entraîne facilement leur rupture et l'effusion du pus dans la cavité péritonéale. Dans ces mêmes cas, l'ablation des annexes peut se compliquer d'hémorragie et de déchirure de l'intestin. Le

péritoine peut se trouver facilement infecté et la septicémie péritonéale entraîne rapidement la mort des malades.

Aujourd'hui ces complications sont généralement prévenues par l'application soignée de compresses aseptiques, fréquemment renouvelées, limitant le champ opératoire et protégeant le reste de l'abdomen.

Dans les cas difficiles où de larges surfaces restent dénudées et saignantes après l'ablation des annexes, il est prudent de poser un gros drain en caoutchouc allant jusque dans le Douglas et sortant à la partie inférieure de l'incision abdominale et d'y joindre quelquefois le tamponnement du petit bassin avec la gaze iodoformée ou stérilisée, suivant le procédé de Mickulicz.

Quelquefois, la poche ne peut être complètement isolée ni amenée à l'extérieur; il faut alors se contenter de l'ouvrir, la désinfecter, fixer ses bords aux lèvres de l'incision abdominale et obtenir sa destruction et son bourgeonnement à l'aide de drainages et de pansements appropriés.

Les manœuvres intra-abdominales sont facilitées d'une manière remarquable par la position sur le plan incliné, position de Treudelenburg; quand la masse intestinale, soit spontanément, soit après le détachement de quelques adhérences, est tombée vers le diaphragme, toute la cavité du petit bassin devient visible et accessible; la recherche des annexes, leur décortication, leur pédiculisation, l'hémostase, la toilette du champ opératoire, s'exécutent avec facilité sous le contrôle de la vue, et aucun des temps opératoires ne se fait d'une façon aveugle. L'emploi d'une large valve maintenue à la partie inférieure de l'incision abdominale contribue également à rendre le champ opératoire tout à fait accessible. En outre, l'intestin ne subit aucun traumatisme pendant les manipulations. Les suites opératoires immédiates et la mortalité ont été améliorées d'une façon notable; la position de Treudelenburg représente un grand perfectionnement dans la technique de la laparotomie pour ablation des annexes et en a agrandi le champ.

Dans ces derniers temps, Péan (1890) et Segond (1891) ont préconisé l'ouverture des collections purulentes pelviennes et l'ablation des annexes par la *voie vaginale, par l'ablation préliminaire de l'utérus enlevé par morcellement*. Ces auteurs insistent sur la nécessité d'enlever l'utérus, cause première de l'infection, sur la possi-

bilité d'ouvrir de vastes collections sans pénétrer pour ainsi dire dans la cavité péritonéale, protégée par des adhérences, sur la moindre gravité de l'opération dans le cas de suppuration et de fistules préexistantes, sur l'absence ultérieure de cicatrice abdominale et d'éventration, sur la supériorité des résultats immédiats et définitifs fournis par l'ablation de l'utérus.

Cette opération, dont la valeur et les indications ont été très discutées, au moment de son apparition, entre aujourd'hui de plus en plus dans la pratique et tend de jour en jour à se substituer à la laparotomie dans l'ablation bilatérale des annexes. Plusieurs de ses adversaires de la première heure sont devenus ses partisans.

La *castration tubo-ovarienne* (Péan) me paraît indiquée toutes les fois qu'il y a indication formelle de faire l'ablation bilatérale des annexes. Dans les cas simples, c'est-à-dire contre les salpingites catarrho-interstitielles et kystiques, les ovarites kystiques, les petits pyo-salpinx, etc., elle est aussi facile et plus bénigne que la laparotomie; dans les cas compliqués, c'est-à-dire dans les cas de suppuration diffuse des annexes et du petit bassin, dans les lésions complexes où un processus fibreux a englobé et confondu les organes pelviens, dans ceux où la suppuration se vide par des fistules et des clapiers dans les organes du voisinage, elle est plus sûre et plus bénigne que la laparotomie. Dans un certain nombre de cas de ce genre, l'intervention abdominale doit s'arrêter devant les adhérences et les risques possibles de déchirure intestinale. L'ablation de l'utérus par la voie vaginale, même sans l'ablation des annexes, suffit alors à assurer l'évacuation des collections purulentes et à obtenir le silence des lésions annexielles.

Au contraire, la laparotomie sur le plan incliné reprend ses droits et reste seule indiquée toutes les fois qu'il y a doute sur la *bilatéralité* des lésions et sur le *diagnostic* de la lésion abdominale; elle me paraît également préférable quand la collection purulente, ovaire ou trompe suppurée, siège haut sur les côtés ou le fond de l'utérus et n'est pas accessible par le vagin; elle est plus facile que l'hystérectomie vaginale quand le vagin est étroit, peu extensible, ou le périnée très épais et résistant.

Dans ces dernières années (1895-1897) les chirurgiens américains d'abord, Polk, King, Baldy-Prior, puis certains de nos compatriotes, Chaput, Delagenière, Hartmann, etc., ont eu l'idée de supprimer par

la voie abdominale l'utérus en même temps que les annexes et de prévenir ainsi les quelques accidents que pouvait causer l'abandon de cet organe; ils ont complété la castration tubo-ovarienne par l'hystérectomie abdominale totale. De cette idée sont nés divers procédés opératoires auxquels s'attachent les noms de Keldey, Delagenière, de Faure, etc.

Cette opération indiquée dans les cas où l'utérus est manifestement malade, dans ceux où l'ablation des annexes laisse sa surface largement dénudée, privée de péritoine et saignante, ne saurait être généralisée à tous les cas. Aujourd'hui, l'ablation simple des annexes par la laparotomie, beaucoup mieux et plus complètement réalisée depuis les opérations faites sur le plan incliné, ne laisse plus subsister les troubles douloureux et hémorragiques et les guérisons incomplètes contre lesquelles l'hystérectomie vaginale secondaire devait encore intervenir assez souvent il y a quelques années.

Une incision pratiquée dans le cul-de-sac vaginal postérieur (*colpotomie*), sans toucher à l'utérus, peut aussi permettre l'ouverture large de certaines collections purulentes soit péritonéales, soit tubaires ou ovariennes, *d'un seul côté*. Dans ce dernier cas, cette incision représente une opération d'exception et d'urgence, surtout indiquée chez des sujets fébricitants et affaiblis qui ne pourraient résister à une laparotomie ou à une hystérectomie; elle peut n'être que le premier temps éloigné d'une opération ultérieure faite dans de meilleures conditions.

Par cette même incision vaginale postérieure, il est possible, en respectant l'utérus, d'enlever une trompe ou un ovaire malades, d'un seul côté, pourvu que les lésions n'aient pas beaucoup augmenté le volume des organes ni créé de nombreuses adhérences (Byford, Bouilly, etc.).

Récemment on a proposé d'explorer et au besoin d'enlever les annexes malades par une incision faite à travers le cul-de-sac vaginal antérieur (Duhrsen, Mackenrodt, Le Dentu, etc.). Les indications de cette voie nous paraissent encore devoir être exceptionnelles.

II

INFLAMMATIONS DÉVELOPPÉES AU VOISINAGE DE L'UTÉRUS

On peut décrire sous le nom d'inflammations *péri-utérines* ou *circum-utérines* une série de lésions ayant pour siège : 1^o le tissu cellulaire situé en avant et sur les côtés de l'utérus et entre les feuillets du ligament large; 2^o le péritoine qui tapisse les organes et les parois du bassin. Cette variété de siège fait distinguer le *phlegmon juxta-utérin*, le *phlegmon du ligament large*, la *pelvi-péritonite*.

Ces affections peuvent exister isolément; mais dans bon nombre de cas elles succèdent l'une à l'autre et se compliquent; aussi, les auteurs n'ont pas toujours été d'accord sur le siège primitif de l'affection.

Ces inflammations ont été d'abord décrites par Grisolle dans un mémoire sur les abcès de la fosse iliaque (*Archives générales de médecine*, 1859) et par Bourdon dans un travail sur les tumeurs fluctuantes du petit bassin (1841). Leur étude a été le point de départ de nombreux travaux et d'importantes discussions; elle a été faite dans ces derniers temps avec un grand soin par Delbet (*Des suppurations pelviennes chez la femme*, 1891).

Nonat chercha à démontrer (1850) que les tumeurs péri-utérines consistaient toujours en une inflammation du tissu cellulaire sous-péritonéal qui entoure cet organe; tandis que Bernutz (1856) et Goupil ont considéré toutes les inflammations péri-utérines comme des pelvi-péritonites.

Depuis la thèse de J. Lucas-Championnière (1870) et un autre travail publié par le même auteur dans les *Archives de tocologie* (1875), on a tendance à admettre d'une manière générale que toutes ces inflammations péri-utérines ne sont autre chose que des *lymphangites* ou des *adéno-lymphites*. Celles-ci se développeraient dans les lymphatiques ou les ganglions situés dans le tissu cellulaire péri-utérin, ou dans le tissu cellulaire des ligaments larges, ou entre l'utérus et le péritoine. Avec cette nouvelle conception, le phlegmon péri-utérin devient l'*adéno-lymphite péri-utérine*, ou l'*adéno-phlegmon juxta-pubien*, le phlegmon des ligaments larges l'*adéno-*

phlegmon du ligament large, et la pelvi-péritonite l'adéno-pelvi-péritonite.

La présence des lymphatiques utérins, constatée par Lucas-Championnière, Fioupe, Fridolin, Léopold, fournirait un appui solide à cette théorie. Les lymphatiques du corps suivent les artères utéro-ovariennes et se jettent dans les ganglions lombaires; ceux du col se

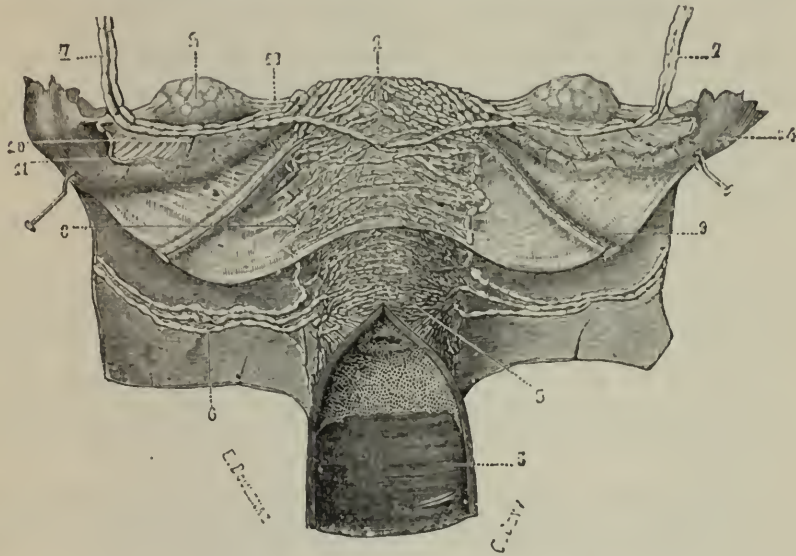

Fig. 75. — Vaisseaux lymphatiques de l'utérus (Poirier).

- 1, lymphatiques venant du corps et du fond de l'utérus; 2, ovaire; 3, vagin; 4, trompe;
- 5, lymphatiques venant du col utérin; 6, vaisseaux lymphatiques venant du col utérin et se rendant aux ganglions iliaques; 7, vaisseaux lymphatiques venant du corps et du fond de l'utérus et se rendant aux ganglions lombaires; 8, grande anastomose unissant les vaisseaux du col et du corps utérin; 9, petit vaisseau lymphatique situé dans le ligament rond et se rendant aux ganglions inguinaux; 10, 11, vaisseaux lymphatiques de la trompe allant se jeter dans les gros vaisseaux lymphatiques nés du corps utérin; 12, ligament de l'ovaire.

rendent à des ganglions multiples et en particulier au ganglion de l'isthme (Lucas-Championnière) situé sur les côtés du col, un peu en arrière, au-dessus du cul-de-sac vaginal, et à d'autres ganglions plus petits allant se perdre en dehors sur les parties latérales de l'excavation pelvienne. Ils aboutissent aussi aux ganglions obturateurs, sacrés, et à un ganglion appelé pubien, post-pubien ou rétro-pubien (Cruveilhier). L'inflammation des lymphatiques ou des ganglions en ces divers points donnerait lieu aux diverses variétés d'inflammation péri-utérine.

Le professeur Sappey nie la présence du ganglion de l'isthme décrit par Lucas-Championnière et des ganglions que l'on a signalés

sur les parties latérales de l'utérus. Il ne reconnaît qu'un ganglion, quelquefois double, situé environ à un centimètre en dehors du col utérin, recevant les lymphatiques de cette région et quelquefois aussi des lymphatiques venant de la partie supérieure du vagin. Dans des recherches plus récentes (1890), Poirier nie également la présence de ganglions le long du col de l'utérus ; il n'a trouvé en ce point que des lacis de lymphatiques sans ganglions.

Quelle que soit la nature de l'affection, il est assez facile de distinguer cliniquement trois variétés de cette inflammation, à savoir : le *phlegmon juxta-utérin*, le *phlegmon du ligament large* et la *pelvi-péritonite*.

Les *causes* de ces trois affections sont à peu près les mêmes et peuvent être étudiées d'ensemble.

En première ligne, on trouve l'accouchement et surtout l'avortement, quand les malades ont été mal soignées ou se sont levées trop tôt, et s'il y a eu des phénomènes septiques ; ces affections peuvent constituer une des expressions anatomiques et cliniques de l'*infection puerpérale*.

Les affections de l'utérus et de ses annexes, les diverses formes de métrite, la blennorrhagie, les néoplasmes du petit bassin, les excès sexuels, surtout pendant les règles, les opérations pratiquées sur les organes génitaux, et surtout sur le col utérin, quelquefois simplement l'introduction d'un hystéromètre, une douche utérine ou un toucher vaginal, peuvent être le point de départ des accidents. Dans ces derniers cas, il est permis de supposer qu'il existait des phénomènes inflammatoires latents réveillés par le traumatisme ou qu'il s'est produit une véritable infection septique par le doigt ou les instruments.

Dans tous ces cas, le microbe pathogène est le *streptocoque* et quelquefois le *bacterium coli*.

a. — *Phlegmon juxta-utérin*.

Anatomie pathologique. — Cette affection, dont l'existence a été niée en dehors du phlegmon du ligament large et même totalement rejetée (Bernutz), a été décrite particulièrement par Nonat et Gallard (*Thèse de Paris*, 1855). C'est elle qui est dénommée à l'étranger et doit être exclusivement dénommée sous le nom de *paramétrite* (Virchow).

Les lésions siègent dans le tissu cellulaire, assez abondant, situé entre la vessie et le col utérin en avant et principalement sur les côtés de l'utérus, à la base des ligaments larges. Chaque région peut être envahie isolément, de sorte qu'on peut constater un phlegmon *latéro-utérin*, *anté-utérin*. En arrière il ne peut y avoir de phlegmon, par suite de l'absence du tissu cellulaire : il ne peut s'agir que d'une péritonite ; mais le plus souvent on a décrit à tort sous le nom de phlegmon *rétro-utérin* des tuméfactions formées par les annexes et en particulier par les trompes enflammées, augmentées de volume et prolabées dans le cul-de-sac postérieur.

Le plus souvent, le phlegmon péri-utérin n'entraînant pas la mort, les lésions ne peuvent être soupçonnées que par l'examen clinique.

Delbet décrit ce phlegmon sous le nom de *phlegmon de la gaine hypogastrique*. Il en localise les lésions dans une loge aponévrotique fermée en haut, en bas, en avant et en arrière, et dans laquelle rampent les branches pelviennes, artérielles et veineuses de l'hypogastrique, des lymphatiques, des ganglions, des nerfs et l'uretère. Il donne à cette loge le nom de *gaine vasculaire des organes du petit bassin* ou plus simplement de *gaine hypogastrique*. En dehors, cette loge repose sur l'échanerure sciatique et est par conséquent ouverte sur la fosse ; en dedans elle vient aboutir au col de l'utérus, au dôme vaginal chez la femme, à la prostate chez l'homme ; à la vessie et au tissu cellulaire interposé entre ces divers organes dans les deux sexes (Delbet). Les lymphatiques qui circulent dans cette gaine viennent du col de l'utérus et du vagin et se rendent aux ganglions situés sur les parois de l'excavation pelvienne. Leur inflammation est le point de départ des phlegmons de cette région. La localisation de l'affection se fait constamment dans la gaine hypogastrique (Delbet) ; des phlegmons de petite dimension peuvent ne pas envahir toute la région, se limiter au voisinage du col utérin sans atteindre les parois de l'excavation pelvienne, ou au contraire rester accolés à ces parois, sans atteindre en dedans le col utérin. Dans les cas types, toute la gaine est envahie : le phlegmon est limité en arrière et en dedans par une forte aponévrose (*aponévrose sacro-génitale*, Delbet), si bien que le cul-de-sac de Douglas est intact ; en dehors il remonte sur la face interne du psoas et tend à gagner la fosse iliaque profonde ; en dedans il adhère au col de l'utérus ; il envoie deux prolongements : un

antérieur du côté de la vessie, en rapport avec la cloison vésico-utérine, le long des vaisseaux vésicaux inférieurs; un autre, plus bas du côté du vagin, le long des vaisseaux vaginaux (Delbet). Le pus, en rapport intime avec tous les viscères creux du bassin, a tendance à se faire jour dans le vagin, le rectum ou la vessie. En outre, il peut avoir des prolongements en avant, sous l'arcade crurale, dans le triangle de Scarpa, en suivant les vaisseaux iliaques; à la face postérieure de la paroi abdominale, en donnant lieu à l'aspect clinique connu sous le nom de *plastron*; plus rarement, en arrière dans la fesse, par l'échancrure sciatique ou en bas dans la fosse ischio-rectale en traversant l'aponévrose périnéale supérieure et le muscle releveur de l'anus.

Dans ce phlegmon de la gaine hypogastrique, le péritoine peut être tout à fait respecté.

L'affection ne se termine pas toujours par la suppuration: dans des cas de moyenne intensité, les lésions se bornent à un engorgement et à une infiltration plastique de la région et peut-être à une sorte d'œdème inflammatoire de tissu conjonctif (de Sinéty).

b. — *Phlegmon du ligament large.*

Le phlegmon du ligament large n'est qu'une variété du phlegmon péri-utérin; il a son siège dans le tissu cellulaire situé dans l'épaisseur du ligament large entre les deux lames du péritoine où se trouvent de nombreux vaisseaux et ganglions lymphatiques. Aussi, quelques auteurs le considèrent-ils comme un adéno-phlegmon (Martineau).

Mais cette conception du phlegmon du ligament large a été battue en brèche dans ces dernières années, et les signes cliniques qu'on lui attribuait auparavant doivent peut-être recevoir une autre localisation anatomique.

Pour A. Guérin, Terrillon, Lebec, Lallement (thèse de Paris, 1881), le ligament large ne comprendrait, entre les deux feuilletts péritonéaux qui le constituent, qu'une très faible quantité de tissu cellulaire dans lequel il ne peut se développer que des collections purulentes de très faible volume; il serait fermé à sa partie inférieure par une lame aponévrotique résistante, ne permettant pas au pus de fuser dans le tissu cellulaire du bassin et de venir se collecter der-

rière la paroi abdominale ; enfin les lymphatiques, au lieu d'appartenir au ligament large proprement dit, suivent son bord supérieur ou rampent à sa base sans communiquer avec lui, et ceux d'entre eux, en petit nombre, qui parcourent sa partie médiane, ont pour la plupart un trajet sous-péritonéal (Lallement).

Pour A. Guérin, si le phlegmon limité au ligament large est possible, il est rare ; si l'on a trouvé du pus dans ces replis, ce n'est qu'en petite quantité, et la collection n'a jamais été assez considérable pour s'étendre jusqu'au pubis.

Cet auteur attribue les signes du phlegmon du ligament large à un *adéno-phlegmon juxta-pubien*, c'est-à-dire à l'inflammation du ou des ganglions *pubiens* (Cruveilhier) occupant l'orifice interne de la gouttière sous-pubienne, dits aussi ganglions *obturateurs*, et que Guérin place près de la branche horizontale du pubis, au voisinage du trou sous-pubien et de l'anneau crural. La propagation de l'inflammation au tissu cellulaire sous-péritonéal donnerait lieu à la *plaque indurée* de la paroi abdominale, que l'on a décrite jusqu'ici comme caractérisant le phlegmon du ligament large.

Pour Delbet, d'après des faits suivis d'autopsie, le phlegmon du ligament large existe d'une façon incontestable. Il est situé tout entier loin du vagin au-dessus de la région de la gaine hypogastrique, entre les lames du péritoine. En dedans, il repose sur le bord de l'utérus en le refoulant plus ou moins du côté opposé ; il peut même soulever le péritoine sur les faces antérieure et postérieure de l'organe, mais seulement au voisinage immédiat de ses bords. En haut, le plus souvent, il dédouble les ailerons de la trompe et de l'ovaire (Delbet).

Le pus né dans cette région peut pousser des prolongements dans divers sens ; le plus souvent, il gagne la fosse iliaque, dans le tissu cellulaire sous-péritonéal. De là, il peut remonter par la région lombaire jusqu'au rein et même au diaphragme ou descendre vers la paroi abdominale avec laquelle il vient se mettre en rapport, en soulevant le péritoine au niveau du ligament de Fallope. L'abcès se dirige en général vers la partie externe de la paroi abdominale antérieure, non loin de l'épine iliaque supérieure.

Plus rarement, il vient faire saillie à la paroi abdominale, plus près de la ligne médiane en suivant le ligament rond, peut-être par la voie des lymphatiques qui parcourent le trajet inguinal.

Dans le phlegmon du ligament large, le péritoine est bien plus

menacé que dans le phlegmon de la gaine hypogastrique. Il peut être atteint de péritonite plastique, adhésive, être le siège de petites collections séreuses enkystées ou d'une péritonite suppurée. Dans un certain nombre de cas, il a été trouvé à l'autopsie absolument sain.

Dans bon nombre de cas, la distinction anatomo-pathologique si nette que nous avons établie entre le phlegmon de la gaine hypogastrique et le phlegmon du ligament large n'existe pas chez les malades ; l'inflammation des deux régions coexiste et on constate à la fois les lésions et les signes de cette double localisation.

Symptômes. — Quand l'affection succède à l'accouchement, elle s'annonce par de la douleur dans la région iliaque malade ; elle débute de 2 à 20 jours après la délivrance (Frarier).

En dehors de la puerpéralité, le plus souvent chez une femme atteinte de métrite, elle s'annonce par du malaise, de la fièvre, de l'inappétence, quelquefois des frissons, de la douleur spontanée et exagérée par la pression au-dessus du ligament de Fallope. Au bout de peu de jours, cette douleur augmente et se localise d'une manière plus précise, en s'irradiant vers l'hypogastre, vers la région lombaire et vers la partie supérieure de la cuisse. Le plus souvent le membre inférieur est dans une flexion permanente sur le bassin et ne peut être étendu.

Dans d'autres cas, la douleur et la fièvre du début font défaut ; l'affection s'installe d'une façon insidieuse. Les malades sont dans un mauvais état général ; elles maigrissent, s'anémient, ne souffrent que peu, et ce n'est que l'examen local qui fait reconnaître les lésions plusieurs semaines après l'accouchement ou après le début des accidents.

Dans le *phlegmon de la gaine hypogastrique*, le toucher vaginal indique au début une tuméfaction au niveau du cul-de-sac latéral correspondant au côté malade, et bientôt après un effacement de ce cul-de-sac par une tumeur résistante qui se prolonge dans la direction du ligament large en dehors et un peu en avant du col en dedans. En ce point, elle semble confondue avec l'utérus. Le col peut être repoussé du côté opposé (Bernutz), quelquefois attiré vers le côté malade (Guéneau de Mussy). Dans les suites de couches, l'affection siègerait le plus souvent à gauche, par suite de la fréquence de la déchirure du col de ce côté (*Id.*).

La paroi correspondante du vagin est comme œdématisée dans une

étendue qui est souvent de deux à trois centimètres. Le palper abdominal ne fait pas sentir de tuméfaction appréciable.

Le toucher rectal fait reconnaître que la tumeur n'occupe pas la totalité de l'excavation pelvienne, et qu'en arrière elle se trouve dans le même plan que la face postérieure de l'utérus.

Au contraire, dans le *phlegmon du ligament large*, la palpation révèle parfois, dès le début, au-dessus de l'arcade crurale, un empâtement notable et une résistance de la paroi. La tuméfaction semble transversalement étendue de l'utérus à la paroi pelvienne, dépassant en haut le plan du détroit supérieur. Par le toucher, au contraire, on ne l'atteint pas aussi facilement; les culs-de-sac ne sont pas déformés et doivent être refoulés pour que la tumeur devienne accessible.

Au bout de peu de jours, il se produit une saillie à la paroi abdominale et l'on reconnaît immédiatement au-dessus de l'arcade une plaque dure, résistante, siégeant à la partie profonde de la paroi. Cette plaque, sans adhérence avec les téguments, peut, en haut, atteindre l'ombilic, en bas elle se prolonge dans le petit bassin; elle est comme collée contre la branche horizontale du pubis. Chomel lui a donné le nom de *plastron abdominal*; Guérin compare la sensation donnée par cette plaque à celle que fournit une masse de suif figé ayant rompu les vaisseaux, dans une injection vasculaire mal réussie.

Marche. — Terminaison. — La marche de l'affection est lente; les malades ont souvent de la fièvre le soir, des frissons irréguliers, parfois des sueurs abondantes.

Assez souvent le phlegmon peut se terminer par résolution, s'il a été soigné de bonne heure; la tumeur diminue peu à peu de volume et l'utérus redevient mobile. De temps à autre surviennent des poussées de récidives qui remettent tout en question; c'est le phlegmon chronique avec redoublement inflammatoire (Gosselin). Il est permis de se demander dans ces cas s'il ne s'agit pas plutôt d'une lésion des annexes avec poussées inflammatoires à répétition.

En général, dans l'état puerpéral surtout, les phlegmons de cette région se terminent par suppuration; celle-ci s'annonce par des signes généraux ordinaires, par des douleurs lancinantes dans la tumeur, qui s'étend et se ramollit au point de devenir nettement fluctuante. Le pus vient se faire jour le plus souvent à la paroi abdominale, de

préférence au-dessus du triangle de Scarpa, à 2 ou 3 centimètres de l'arcade crurale; quelquefois il s'engage dans le canal inguinal en suivant le ligament rond et vient aboutir au voisinage de l'orifice externe de ce canal.

Quand la suppuration a envahi une partie de la fosse iliaque, elle peut faire issue en avant de l'épine iliaque antéro-supérieure, plus rarement au voisinage de l'ombilic et, dans des cas exceptionnels, elle fuse vers la cuisse, la fesse, le grand trochanter, ou en haut, vers le foie, les reins, le diaphragme.

Dans d'autres cas, l'ouverture de l'abcès se fait dans le vagin, la vessie, le rectum ou le caecum. Enfin, le pus peut se faire jour à travers la paroi du ligament large pour fuser soit entre le péritoine et le fascia iliaca, soit à travers les fibres de cette aponévrose; auquel cas il se produit ou un abcès iliaque ou une psôitis.

L'ouverture de l'abcès dans l'utérus est exceptionnelle. Il en est de même de l'ouverture dans le péritoine, qui est suivie d'une péritonite purulente rapidement mortelle.

L'ouverture dans le vagin s'annonce par un accroissement de la tuméfaction vaginale, son ramollissement et l'apparition de petites dépressions, molles, douloureuses, qu'on peut sentir avec la pointe du doigt, dues au ramollissement des tissus qui enveloppent l'abcès (Kœnig).

La quantité du pus est en général très considérable: c'est le plus souvent un pus verdâtre, bien lié, de bonne nature.

Ces diverses ouvertures spontanées peuvent être suivies de fistules longues à tarir et pouvant entraîner la mort des malades par hécitité ou par trouble des fonctions de l'organe intéressé.

Diagnostic. — L'empâtement profond de la région inguino-crutale, l'induration, la saillie constatée par le toucher dans le cul-de-sac vaginal correspondant, la tuméfaction qui embrasse une partie de l'utérus, l'immobilité de cet organe, sa déviation, le tout joint à des phénomènes inflammatoires aigus ou subaigus, ne permettent pas de méconnaître un phlegmon siégeant au voisinage de l'utérus. La température est beaucoup plus élevée et la réaction fébrile générale beaucoup plus marquée que lorsqu'il s'agit d'une poussée de salpingite ou de pelvi-péritonite annexielle. La difficulté commence quand il s'agit de localiser plus exactement les phénomènes.

Le phlegmon de la base du ligament large ou phlegmon de la

gaine hypogastrique, ayant pour point de départ les lymphatiques de la région, ne s'accompagne ni du plastron de la paroi abdominale, ni du vaste empâtement de la fosse iliaque. La tumeur ne peut pas être perçue par la palpation au-dessus du détroit supérieur. La paroi vaginale est indurée, œdématisée, douloureuse; le cul-de-sac est effacé et déprimé par une tumeur hémisphérique annulaire ou en croissant. L'utérus est presque tout à fait immobilisé; le col est repoussé du côté sain.

Le *phlegmon du ligament large*, proprement dit, dégagé de complication inflammatoire voisine, sera surtout caractérisé par un large plastron, adhérant intimement à la paroi abdominale, situé derrière le pubis, pouvant déborder l'utérus et dépasser les limites du ligament large, par la liberté des mouvements de la matrice et la conservation de la profondeur des culs-de-sac vaginaux.

Dans bon nombre de cas, les signes sont moins nets et il est possible de reconnaître à la fois les signes de la paramétrite et du phlegmon du ligament large.

La *pelvi-péritonite* complique souvent les inflammations péri-utérines, et les symptômes des deux affections sont alors confondus; quand elle est isolée, elle se distingue du phlegmon du ligament large par l'intensité des phénomènes du début, le grand frisson, la fréquence et la petitesse du pouls, le facies grippé, les nausées et les vomissements, le ballonnement et la douleur superficielle du ventre; au toucher, l'utérus est complètement immobilisé; la tumeur qui l'englobe occupe une grande partie du bassin et proémine surtout dans le cul-de-sac postérieur en occupant en même temps un des culs-de-sac latéraux. Souvent alors, à notre avis, il s'agit d'une salpingite avec complication péritonéale.

La tumeur due à une hématoecèle rétro-utérine n'a ni le même siège, ni les mêmes caractères que le phlegmon du ligament large.

Pronostic. — L'affection guérit le plus souvent, quelquefois après de graves accidents et une durée fort longue. Les fistules qui succèdent aux ouvertures spontanées peuvent demander des années pour se tarir, et dans quelques cas la rétention du pus peut entraîner des accidents d'hecticité et la mort; les ouvertures dans la vessie, dans le rectum en un point élevé ou dans le cæcum, les fusées dans la fesse, à l'ombilic, les orifices multiples, représentent des conditions défavorables pour la guérison. Les complications du côté

du péritoine, des veines du petit bassin, peuvent aussi créer les plus graves dangers. Celles-ci sont surtout à craindre quand le phlegmon se déclare à la suite d'un accouchement ou d'un avortement.

Traitement. — Dans la première période de l'affection, le traitement doit être antiphlogistique et tendre à provoquer la résolution **du phlegmon** : le repos absolu au lit, les émissions sanguines locales à l'aide de **sangsues**, si les forces de la malade le permettent, les grands enveloppements **chauds**, l'opium à l'intérieur, seront des moyens utilement prescrits. Les **vésicatoires** sont aussi recommandables, surtout dans les formes où les **phénomènes** ne sont pas très aigus et ne font pas nécessairement craindre la **suppuration**.

Quand celle-ci est manifestement formée et quand elle est **devenue** appréciable, elle doit être évacuée par une incision convenable, soit au-dessus de l'arcade crurale, soit dans le vagin où la tumeur fait saillie. Une incision hâtive et suffisante est le seul moyen de prévenir les fusées purulentes consécutives et les fistules qui succèdent à des ouvertures spontanées produites en des points défavorables à l'écoulement du pus et à la guérison.

Quelquefois il peut être nécessaire, après une ouverture à la paroi abdominale, de faire une contre-ouverture dans le vagin.

En tout cas, un drainage soigné et des lavages antiseptiques répétés, si la suppuration est fétide, devront être pratiqués.

c. — *Pelvi-péritonite.*

On décrit sous le nom de *pelvi-péritonite* l'inflammation du péritoine du petit bassin. Cette affection, bien étudiée, comme nous l'avons déjà dit, par Bernutz et Goupil, répondrait, d'après ces auteurs, à la majorité des inflammations circum-utérines.

A l'étranger, on la décrit sous ce nom de *périmétrite*, mauvaise dénomination qui semble exclusivement localiser la lésion au pourtour de l'utérus.

Cette opinion trop exclusive ne saurait tenir devant l'observation anatomique des faits du phlegmon juxta-utérin ou du phlegmon du ligament large que nous avons étudiés précédemment. L'inflammation de la séreuse péritonéale peut compliquer ces inflammations du tissu cellulaire péri-utérin. Très rarement elle existe isolément et ne se produit guère alors que dans l'état puerpéral.

Elle semble alors succéder à une lymphangite ayant pour origine une métrite ou une vaginite ; Martineau lui donne le nom d'*adéno-pelvi-péritonite*.

Cependant, elle peut se produire, en dehors de la puerpéralité, sans l'intermédiaire des annexes ; j'ai observé et ouvert une volumineuse collection purulente du cul-de-sac postérieur chez une jeune femme qui avait subi plus d'un an auparavant une double salpingectomie et qui revenait atteinte d'une infection blennorrhagique aiguë de l'utérus.

Mais, dans l'immense majorité des cas, la pelvi-péritonite n'est qu'un épisode des affections de la trompe ou de l'ovaire, et son histoire ne peut guère en être cliniquement distraite. Dans ses formes bénignes, elle répond aux poussées légères qui aggravent momentanément les symptômes d'une salpingite catarrhale ou interstitielle ; dans ses formes subaiguës ou chroniques elle fait presque à elle seule toute la symptomatologie des ovaires polykystiques (*péri-ovarite*) ; dans les formes graves, suppurées, elle n'est le plus souvent qu'un cas particulier et une complication de la pyo-salpingite ou de la pyo-ovarite.

Anatomie pathologique. — Les lésions de la pelvi-péritonite ne diffèrent pas de celles de la péritonite en général : congestion, dépoli, exsudats de la séreuse, formation de fausses membranes et d'adhérences qui réunissent l'utérus et ses annexes aux anses intestinales voisines, développement entre les adhérences de lacunes et de cavités d'apparence kystique dans lesquelles s'accumule du liquide séro-albumineux, du sang ou du pus, suivant la tendance de l'inflammation. Avec le temps, ces adhérences, d'abord molles, deviennent fermes et résistantes et immobilisent l'utérus et les organes voisins, qui peuvent se trouver déviés, déplacés et fixés à jamais dans des rapports anormaux. L'ovaire, entouré d'une coque pseudo-membraneuse, peut s'atrophier ou être transformé en une poche purulente ; la trompe est souvent dilatée, son orifice oblitéré. Ces lésions des annexes nous semblent être le plus souvent le point de départ des lésions péritonéales. L'utérus est dévié en version ou en flexion, hypertrophié ou atrophié : quelquefois il a subi la dégénérescence graisseuse dans ses couches musculaires externes.

Les collections liquides retenues entre les adhérences peuvent, dans certains cas, acquérir des dimensions considérables et simuler

une hématoécèle; elles se produisent rapidement et peuvent se résorber de même; elles se développent au cours d'une poussée aiguë compliquant une infection récente ou ancienne des annexes, le plus souvent un pyo-salpinx. Leur saillie fait un relief appréciable à la vue et au toucher à la région hypogastrique et bombe dans le cul-de-sac vaginal postérieur.

Dans la forme très septique, la collection devient purulente et siège dans le cul-de-sac de Douglas où elle s'accumule, s'enkyste et fait saillie dans le cul-de-sac postérieur du vagin. Dans des cas plus graves et plus rares, toute la cavité pelvienne peut être envahie par le pus; la cavité abdominale se trouve en général formée au niveau du détroit supérieur par un dôme d'adhérences formées par l'agglutination des anses intestinales entre elles et de l'épiploon. Quand il existe des adhérences anciennes, le pus se répand et se collecte comme il peut et le petit bassin peut présenter l'aspect d'une véritable éponge purulente.

Dans certaines pelvi-péritonites puerpérales, J. Lucas-Championnière et autres ont trouvé les lymphatiques utérins sous-séreux enflammés et gorgés de pus.

Symptômes. — On doit distinguer une forme *aiguë* et une forme *chronique*.

Dans la forme aiguë, le début peut être brusque, marqué par un frisson violent, de la fièvre, des nausées, des vomissements et une vive douleur à l'épigastre. La face est anxieuse, grippée, le pouls petit; quelquefois il existe des phénomènes véritablement typhoïdes.

Le ventre est tendu, météorisé, très douloureux; la douleur s'exaspère par la pression de l'abdomen, le toucher vaginal; elle a son maximum vers les parties inférieures du ventre; le rectum peut être le siège d'épreintes douloureuses avec expulsion de mucus; la vessie se laisse distendre et il peut y avoir rétention d'urine.

Quelquefois on observe une métrorragie, ou bien les règles se suppriment; dans beaucoup de cas, on voit se produire une abondante sécrétion de liquide muco-purulent.

Au toucher, le soulèvement de l'utérus provoque de la douleur; le doigt sent l'organe dévié latéralement ou projeté en avant et immobilisé au milieu d'une masse plus saillante en arrière et s'avancant en général, dans un des culs-de-sac latéraux. La tumeur rétro-

utérine est séparée de l'utérus par un sillon quelquefois difficile à parcourir ; elle est lisse ou irrégulière, sans limites précises, et fait dans le cul-de-sac postérieur une saillie chaude, douloureuse à la pression ; quelquefois elle est le siège de battements. La plupart de ces signes sont en rapport avec la présence d'une trompe ou d'un ovaire enflammés, adhérents en arrière ou sur l'un des côtés de l'utérus. Mais l'exsudat péritonéal peut être quelquefois apprécié sous forme d'une tuméfaction déprimant tout ou partie du cul-de-sac péritonéal postérieur et dans laquelle on peut percevoir la fluctuation par le toucher et le palper combinés.

Dans ce cas, il n'existe pas de ligne de démarcation entre la collection et l'utérus, et cet organe à sa face postérieure est comme noyé dans l'épanchement. Celui-ci peut distendre le cul-de-sac de Douglas, faire bomber en avant la paroi vaginale postérieure et s'avancer à quelques centimètres de la vulve. La fluctuation est facile à percevoir dans cette tuméfaction remplissant et déprimant tout le cul-de-sac vaginal postérieur.

Le toucher rectal confirme ces caractères et montre un volume parfois très considérable de la tuméfaction.

Les signes peuvent manquer dans le cul-de-sac postérieur et ne consister que dans une tension notable au niveau du cul-de-sac antérieur.

Aujourd'hui, en dehors de l'état puerpéral, ces signes sont considérés à juste raison comme caractérisant une salpingo-ovarite compliquée de péritonite localisée, de sorte que les phénomènes péritonéaux doivent être regardés comme secondaires et non comme primitifs.

L'affection peut se terminer en trois semaines par résolution ; le plus souvent elle subit, soit à l'occasion du retour des règles, soit avec la reprise du coït, des poussées nouvelles qui la font repasser à l'état aigu et peuvent en prolonger la durée pendant plusieurs mois.

D'autres fois la pelvi-péritonite se termine par suppuration ; après les symptômes généraux ordinaires de la formation du pus, la tumeur rétro-utérine devient rénitente, puis fluctuante ; à cette période, la péritonite peut se généraliser et devenir mortelle. Dans des cas plus favorables, la collection s'enkyste ou s'ouvre spontanément dans le rectum, le cæcum, l'intestin grêle et, quelquefois, dans le vagin.

L'évacuation du pus peut être suivie d'une guérison complète et rapide; plus souvent, elle donne lieu aux phénomènes ordinaires de la septicémie et de l'hecticité, si la poche se vide mal. Dans tous les cas, il peut persister dans le petit bassin des phénomènes inflammatoires subaigus, toujours menaçants et s'accompagnant d'un état de souffrance continuelle.

La forme *chronique* succède à la forme aiguë ou s'établit d'emblée insidieusement; elle se traduit surtout par des troubles fonctionnels; elle peut mettre obstacle à la conception par les déviations de l'utérus ou des trompes, gêner le cours des matières par les adhérences des anses intestinales entre elles ou avec les organes voisins, produire des accidents d'obstruction intestinale et même d'étranglement interne; enfin elle est souvent le point de départ de phénomènes aigus à l'occasion d'une fatigue, d'un excès ou d'un traumatisme chirurgical ou autre portant sur l'utérus. A la longue elle peut guérir en laissant après elle des indurations diffuses du petit bassin.

Cette forme chronique de la pelvi-péritonite est quelquefois *tuberculeuse*; les trompes sont criblées de granulations et renferment du pus, les ovaires sont transformés en foyers caséux, les fausses membranes péritonéales sont parsemées de granulations grises ou jaunâtres, la muqueuse utérine est quelquefois le siège de tubercules (Brouardel, *thèse de Paris*, 1865). En tout cas, l'utérus est constamment atteint de métrite chronique.

Cliniquement, la pelvi-péritonite tuberculeuse est insidieuse et peut ne se révéler que par les signes physiques ordinaires; assez souvent, elle se complique de la présence d'une ascite de volume moyen, le plus souvent cloisonnée. Les phénomènes généraux constituent le plus grave danger; l'affection se termine soit par la tuberculose généralisée, soit par hecticité à la suite d'une suppuration intarissable. Elle peut se terminer par guérison après la laparotomie et l'ablation des annexes malades.

Diagnostic. — Le diagnostic de la pelvi-péritonite est souvent fort délicat.

La limitation de la tumeur à un seul cul-de-sac latéral, la propagation des phénomènes inflammatoires du côté de la paroi abdominale, la présence du plastron, feront penser de préférence à un phlegmon de la région.

La tuméfaction formée par une hématoécèle rétro-utérine se produit brusquement, sans fièvre, et presque d'emblée; elle est facilement appréciable en arrière de l'utérus. Plus tard, si la collection sanguine s'infecte, il peut se produire des phénomènes pelvi-péritonéaux avec réaction fébrile, et il est nécessaire pour le diagnostic de tenir compte de l'évolution des accidents. A une période éloignée du début, on ne peut guère se fonder que sur l'histoire de la maladie pour distinguer une hématoécèle en voie de résolution de lésions annexielles avec périmérite.

Les indurations de la pelvi-péritonite chronique doivent être distinguées des déviations utérines et des fibro-myomes de la face postérieure de l'utérus. La liberté des culs-de-sac latéraux, la mobilité de l'organe, les résultats du cathétérisme, les rapports exacts de la tuméfaction avec l'utérus sont les éléments importants de ce diagnostic différentiel.

Il n'y a guère lieu de faire le diagnostic différentiel de la pelvi-péritonite avec la salpingo-ovarite. En effet, le plus souvent il ne s'agit que de reconnaître une affection des annexes compliquée d'une poussée inflammatoire du côté du péritoine; et alors les signes fournis par l'examen appartiennent surtout à la lésion des annexes. Ils se compliquent d'une sensibilité plus grande à l'examen par le toucher et par le palper, d'un accroissement de volume des tuméfactions préexistantes, d'une dépression plus marquée du cul-de-sac de Douglas, d'une fluctuation possible en cette région.

Le cas est plus difficile quand la pelvi-péritonite éclate d'emblée, après l'accouchement ou l'avortement et quelquefois après un traumatisme utérin. L'infection semble pouvoir se propager directement à la séreuse, soit par les lymphatiques, soit par les trompes, qui ne lui servent que de véhicule et restent saines. La lésion est surtout péritonéale, et, si les annexes sont touchées, elles le sont assez peu pour ne pas donner lieu aux symptômes ni aux signes ordinaires de leurs affections. Dans ces cas, les malades n'ont pas en général de passé pelvien, et après la disparition des phénomènes péritonéaux, soit spontanément, soit par le traitement chirurgical, il ne reste plus de trace de lésion des annexes. Tout se termine avec les accidents de la pelvi-péritonite. Ces cas sont exceptionnels et ne semblent guère exister en dehors de l'infection puerpérale ou post-abortive.

Pronostic. — Le pronostic est toujours grave; alors même que

l'affection guérit, elle laisse le plus souvent à sa suite un certain nombre de troubles fonctionnels contre lesquels l'art est impuissant, et crée souvent de véritables dangers dus à la susceptibilité et à l'intolérance du péritoine pelvien chroniquement enflammé.

Traitement. — Le traitement de la période aiguë ne diffère pas du traitement de toutes les inflammations péritonéales; l'opium sous toutes ses formes en est la base. Les applications résolutives, les sangsues à l'hypogastre, la glace sur l'abdomen, les irrigations vaginales chaudes, sont des moyens recommandables.

Il ne nous paraît pas nécessaire, au cours d'une poussée de pelvi-péritonite, d'ouvrir d'emblée les tuméfactions devenues accessibles dans le cul-de-sac postérieur et reconnaissables au toucher et au palper combinés. Il peut s'agir d'une masse formée par des adhérences intestinales et des exsudats péritonéaux récents, dans laquelle une ouverture ne saurait rien évacuer et pourrait ne pas être sans danger. L'erreur d'appréciation est facile à commettre, et souvent ne peut être évitée que par l'examen répété des lésions et surtout de leur évolution. D'autres fois, il s'agit d'une collection séreuse enkystée dans des néo-membranes et pouvant dans les jours suivants subir une telle diminution qu'il n'y ait plus lieu d'intervenir.

L'indication chirurgicale est au contraire formelle dans le cas où la gravité des phénomènes généraux, la persistance de la fièvre, la constatation répétée d'une tuméfaction rétro-utérine ou abdominale, ne permettent pas de méconnaître une collection purulente. Si celle-ci est surtout saillante en arrière et vient déprimer le cul-de-sac de Douglas, l'incision sera largement faite en ce point par le vagin, la collection sera évacuée et la poche lavée et drainée. Cette intervention peut suffire dans le cas où la pelvi-péritonite suppurée a succédé d'emblée à une infection post-puerpérale ou post-abortive, alors que les annexes de l'utérus sont saines ou peu altérées. Dans le cas contraire, s'il s'agit d'une affection des annexes compliquée d'une poussée de pelvi-péritonite, l'incision simple ne permettrait le plus souvent qu'une évacuation insuffisante du pus et laisserait s'établir un trajet fistuleux; le pus libre dans le péritoine pourrait bien se vider, mais la collection tubaire ou ovarienne ne saurait se tarir aussi facilement. Cependant, dans les cas aigus, l'ouverture de la collection purulente par la voie vaginale, la *colpotomie* postérieure, fait tomber les accidents aigus et permet d'exécuter plus tard, et dans de meilleures con-

ditions, une intervention radicale. Elle doit être souvent le premier temps du traitement chirurgical.

Après la chute des phénomènes infectieux, dans les cas compliqués où tous les organes sont englobés dans des adhérences ou plongés dans la suppuration, où il persiste souvent une fistule purulente consécutive à une colpotomie ou à une ouverture spontanée, le traitement de choix est réalisé par l'*hystérectomie vaginale préliminaire*. L'ablation de l'utérus par morcellement ouvre une large brèche au milieu du bassin dans une situation déclive, permet l'évacuation facile des collections péritonéales, l'ouverture des collections salpingiennes ou ovariennes, et laisse s'écouler le pus avec de moindres dangers d'infection pour le reste de la séreuse péritonéale.

Dans des cas de pelvi-péritonite purulente chronique enkystée avec ouverture insuffisante dans un des viscères du petit bassin, stagnation du pus et accidents d'hecticité, l'indication est la même et nous paraît devoir être le mieux remplie par l'hystérectomie vaginale avec ouverture et évacuation de toutes les poches accessibles au doigt.

Contre les indurations de la pelvi-péritonite terminée sans suppuration, ou contre les épaisissements et les adhérences consécutives à la suppuration, les enveloppements chauds prolongés, les pointes de feu sur l'hypogastre, les injections vaginales chaudes prolongées peuvent être de quelque utilité. De même, le séjour aux eaux minérales, alcalines, sulfureuses, chlorurées sodiques ou indifférentes, suivant les indications générales, sera prescrit avec avantage.

Mais la principale indication du traitement local se trouve remplie par le repos prolongé et surtout le repos prolongé de la région malade, avec abstinence ou reprise modérée des rapports sexuels, redoublement de précautions au moment de l'époque menstruelle, et grande sobriété et extrême prudence dans le traitement local.

Dans ces derniers temps, contre les noyaux d'induration et les brides amenant la fixation de l'utérus, on a vanté les bons effets du *massage local*. Le massage utérin et le massage abdominal ou abdomino-génital ont pour prétention de rendre à l'utérus ses mouvements et de faciliter la disparition des néo-membranes. Ce moyen, sur lequel nous ne saurions porter de jugement, ne doit être mis en pratique que par des mains tout à fait exercées et alors que tout phénomène inflammatoire est depuis longtemps éteint.

III

HÉMATOCÈLE PÉRI-UTÉRINE

On donne le nom d'*hématocèle péri-utérine* à une tumeur sanguine siégeant dans l'excavation pelvienne, autour de l'utérus, le plus souvent en arrière, et développée soit dans la cavité péritonéale, soit en dehors de cette cavité.

Cette affection a reçu des noms divers, suivant le siège occupé par l'épanchement et suivant l'origine attribuée au sang épanché.

Signalée pour la première fois par Ruysch (1757), bien observée et décrite par Bernutz (1845), puis par Nélaton (1849-1850), l'hématocèle a été étudiée dans de nombreux travaux parmi lesquels il faut citer en première ligne les thèses de Vigué (1850), de Voisin (1858); les mémoires de Gallard (1858-1860), de A. Ferber (1862); l'article de Virchow dans son *Traité des tumeurs*, et un travail de J. Besnier (1877). Plus récemment, l'importante thèse d'agrégation de Poncet (1878), celles de Jousset (1885), de Binaud (Bordeaux, 1892), de Cestan (1894), de Thévenard (1896), ont résumé d'une manière complète l'histoire de cette affection et ont apporté un certain nombre de faits nouveaux. Nous retrouverons la plupart de ces noms en étudiant la pathogénie et le traitement de l'hématocèle.

Anatomie pathologique. — Il faut admettre aujourd'hui que l'épanchement sanguin, l'hématocèle proprement dite, ne constitue qu'un des éléments de l'affection dont il est un accident et une complication; cette hématocèle appartient en effet, dans l'immense majorité des cas, à l'histoire de la grossesse extra-utérine et se produit par la rupture de la poche dans laquelle s'est développée la grossesse anormale; cette poche est le plus souvent une des trompes plus ou moins dilatée. La description anatomo-pathologique suivante ne s'adresse donc qu'à l'épanchement sanguin consécutif à cette rupture et n'est qu'un chapitre de l'histoire de la grossesse extra-utérine. Il existe deux variétés d'hématocèle, l'une *intra-péritonéale*, la plus commune, l'autre *extra-péritonéale*, beaucoup plus rare.

Le siège habituel de l'épanchement est le cul-de-sac recto-vaginal; aussi Nélaton lui avait-il donné le nom d'hématocèle *rétro-utérine*. Mais dès que l'épanchement est abondant, il déborde la ligne

médiane et s'étend plus ou moins loin et plus ou moins haut dans les poches latérales. Quand le cul-de-sac postérieur est comblé par des adhérences anciennes, le sang se collecte au-dessus de l'utérus et sur ses côtés.

La collection adhère en avant à la paroi postérieure de l'utérus, qui est refoulé en avant et en haut contre la symphyse.

Son volume est très variable; il peut varier depuis la grosseur d'un œuf, du poing, jusqu'à celui d'un utérus à 6 et 8 mois de grossesse; la tumeur remplit alors presque tout l'abdomen.

Plus rarement, le sang s'épanche en avant de l'utérus : hématoçèle *anté-utérine*.

On peut à l'autopsie observer cet épanchement sanguin dans deux conditions différentes : 1° quand la mort est survenue rapidement avant que le liquide ait eu le temps de s'enkyster; 2° quand celui-ci est enfermé dans une poche kystique de nouvelle formation. Dans le premier cas où l'hémorragie est foudroyante, hémorragie *cataclysmique* de Barnes, on trouve des caillots et du sang liquide remplissant la cavité pelvienne et une partie de l'abdomen, sans lésion du péritoine.

Dans le second cas, on trouve un véritable kyste sanguin qui semble se constituer le troisième jour après l'hémorragie (Joussel). Le sang est enfermé dans une poche fermée de tous côtés par le péritoine qui tapisse les organes ou les parois du petit bassin, et à la partie supérieure par un véritable *diaphragme pathologique* (Bernutz) résultant de l'adhérence de l'épiploon, des anses de l'intestin grêle et de l'S iliaque du colon. Ces parois sont constituées par le péritoine seul ou par le péritoine tapissé de fausses membranes. Celles-ci sont molles et friables, si la mort est survenue quelque temps après l'enkystement; avec le temps, elles s'épaississent et deviennent résistantes au point de rappeler l'aspect du cartilage et de modifier complètement les sécrétions de la séreuse. La cavité kystique ainsi formée est souvent cloisonnée par des néo-membranes. Les recherches de Ferber, les expériences de Poncet et autres tendent à démontrer que l'enkystement du sang ne peut se produire dans le péritoine que si cette séreuse présente des altérations préalables, un certain degré d'inflammation antérieure. Cette assertion ne paraît pas devoir être admise pour le péritoine humain; toutes les fois que du sang est épanché dans le ventre depuis quelque temps, il pro-

voque autour de lui un travail irritatif ayant tendance à l'isoler et à l'enkyster.

Le plus souvent, le sang est contenu à la fois dans la cavité d'une trompe largement dilatée, rompue en un point, et dans la cavité péritonéale. Il s'agit d'un véritable *hémato-salpinx*, rompu; en général, la lésion est unilatérale; on ne trouve qu'une trompe largement distendue par des caillots et du sang, au milieu desquels il a été assez souvent possible de reconnaître un embryon à divers degrés de développement. On a alors affaire à une grossesse extra-utérine, le plus souvent tubaire, rompue dans l'abdomen.

L'embryon peut avoir disparu par résorption et la grossesse ne peut plus être révélée que par l'examen de la poche, à la face interne de laquelle on peut reconnaître des villosités choriales caractéristiques. On peut assez souvent retrouver dans un caillot dur, volumineux, adhérent aux parois tubaires, une fente allongée, à parois lisses, vestige de la cavité amniotique (Pilliet); à une période plus avancée, l'origine du caillot peut encore être soupçonnée par la dénudation de la muqueuse tubaire à son niveau et la présence de cellules migratrices (Pilliet). Pour L. Tait, en effet, à qui l'on doit la véritable découverte de la pathogénie de ces accidents, la plupart des hématoécèles intra-péritonéales devraient être attribuées à la rupture d'une grossesse extra-utérine.

Le sang de l'hématoécèle est différent suivant le temps écoulé entre la production de l'hémorragie et la mort de la malade; près du début, on le trouve en caillot avec une certaine quantité de sérosité; plus tard il a l'aspect d'une gelée de groseille noirâtre ou de la mélasse; à une période avancée, ce n'est plus qu'une masse brun noirâtre enfermée dans des fausses membranes épaisses.

L'hématoécèle *extra-péritonéale*, *pseudo-hématoécèle* (Huguier), paraît avoir son siège le plus fréquent dans le ligament large, d'où le liquide pourrait envahir le cul-de-sac vésico-utérin, puis le cul-de-sac postérieur et les culs-de-sac latéraux (Tripiet, Poncet).

Dans des cas beaucoup plus rares et sujets à caution, on a cru pouvoir admettre que l'épanchement sanguin pouvait succéder à la rupture d'un *hémato-salpinx*, sans grossesse tubaire; on a cité des cas où il y avait un *hémato-salpinx bilatéral* et dans lesquels cette grossesse ne semblait pas pouvoir être admise.

On a aussi observé des épanchements sanguins péritonéaux consé-

cutifs à des hémorragies de l'ovaire, au cours d'une ovarite scléro-kystique, mais dans tous ces cas, la quantité de sang épanché est peu considérable et ne saurait être comparée aux véritables hémato-cèles de la grossesse extra-utérine.

Pathogénie — Le mécanisme de production de l'hémorragie a donné lieu à de nombreuses théories dont quelques-unes ne peuvent plus guère être admises aujourd'hui. Ces théories, édifiées sur les résultats d'autopsies dans lesquelles les lésions étaient déjà anciennes ou mal interprétées, ont dû céder la place à l'observation directe des faits au cours des laparotomies pratiquées contre les hémato-cèles récentes. Nous les exposerons cependant avec quelques détails.

Deux opinions importantes ont longtemps eu cours : dans l'une, le sang est fourni par un des organes du petit bassin ; dans l'autre, l'épanchement est consécutif à une péritonite chronique hémorragique. Dans le premier cas, l'épanchement est primitif ; il est consécutif dans le second.

Pour Nélaton, Laugier, l'hématocèle serait due à une hémorragie de l'ovaire au moment de l'époque menstruelle ; le sang, exhalé en quantité plus considérable qu'à l'habitude, tomberait dans le cul-de-sac du péritoine et s'y accumulerait en provoquant une péritonite adhésive.

Voisin suppose que le sang venant de l'ovaire pénètre dans la trompe, la dilate et s'échappe dans le péritoine à travers des éraillures de ce conduit et de son pavillon.

Puech, Trousseau, admettent qu'au moment des règles il se fait dans la trompe une exsudation sanguine physiologique et que l'exagération de cette hémorragie amène la production de l'épanchement sanguin dans le péritoine (*H. tubaire*).

Bernutz pense au contraire que, sous l'influence d'une contraction spasmodique du col, le sang menstruel retourne par reflux dans la trompe et de là dans le péritoine.

Pour Gallard, la congestion exagérée de l'ovaire, soit au moment des règles, soit dans leur intervalle, à l'occasion d'une excitation génésique, peut aller jusqu'à l'hémorragie ; dans ces conditions, l'ovule détaché de l'ovaire tombe dans le péritoine, de même que le sang qui résulte de la rupture de la vésicule de Graaf. Les hémato-cèles péri-utérines devraient donc être considérées comme de véri-

tables pontes extra-utérines, qu'il y ait ou non fécondation de l'œuf dont l'évolution a été la cause première, nécessaire pour la production de l'hémorragie.

Enfin, Richet, Devalz (*Thèse de Paris*, 1858), placent le point de départ de l'hémorragie dans la rupture d'une des veines variqueuses du plexus utéro-ovarien. Certaines femmes présenteraient un *varicocèle ovarien*, plus fréquent à gauche qu'à droite, et la rupture de ces varices sous l'influence d'un effort serait l'origine de l'hématocèle. D'après Puech, la rupture d'une des ces veines pourrait survenir sans état variqueux antérieur. Dans ces conditions, il se produit surtout une hématocèle *extra-péritonéale*, un véritable *hématome* siégeant entre les lames du ligament large et pouvant envahir tout le tissu cellulaire du bassin.

Le seconde théorie a pour représentants Virchow, Ferber, Friedreich, J. Besnier : c'est la théorie de la *pachy-péritonite hémorragique*. D'après ces auteurs, les hématocèles les plus fréquentes seraient consécutives à des pelvi-péritonites anciennes et se formeraient lentement par rupture des vaisseaux sanguins occupant l'épaisseur des fausses membranes. Ces vaisseaux de nouvelle formation, situés dans les fausses membranes d'une pelvi-péritonite préexistante, sont peu résistants et se rompent soit dans l'épaisseur des néo-membranes, soit dans leur intervalle. L'affection est donc une pelvi-péritonite subaiguë ou chronique devenue accidentellement ou secondairement hémorragique, autrement dit une *pachy-péritonite hémorragique* (J. Besnier).

C'est le même mécanisme invoqué par Gosselin dans la production de l'hématocèle de la tunique vaginale, par Baillarger, Lancereaux et autres, dans certaines hémorragies méningées.

Bernutz fait remarquer (1880) que cette hématocèle *fruste*, analogue à l'hémorragie de l'hématocèle vaginale du testicule, n'est pas péritonéale, mais *intra-néomembraneuse*, et il explique ainsi sa bénignité ordinaire.

Aujourd'hui, les troubles de l'ovulation et le rôle de la pachy-péritonite hémorragique doivent être autrement interprétés. L'hématocèle pelvienne semble ne se produire que dans les deux conditions suivantes, que nous avons déjà fait pressentir dans l'étude des lésions : 1^o elle reconnaît pour cause une ancienne lésion des annexes, une *salpingite hémorragique* ; 2^o elle est consécutives à la rupture

d'une *grossesse extra-utérine* et ne représente qu'un accident de son évolution. Dans le premier cas, le plus souvent à l'occasion des règles et surtout d'une excitation génitale exagérée à ce moment, il se fait une hémorragie tubaire, une rupture en un point de la trompe distendue et un épanchement sanguin intra-péritonéal. L'examen direct des lésions récentes démontre un hémato-salpinx, la présence de caillots plus ou moins modifiés dans le péritoine et les lésions de la péritonite. De ces lésions, les unes sont anciennes et consécutives à la salpingite; les autres, plus récentes, ont été déterminées par la présence du sang dans le péritoine. C'est dans ces cas surtout que l'on rencontre les lésions de la pachy-péritonite; mais celle-ci n'est pas primitive et a succédé à une ancienne affection des annexes, le plus souvent bilatérale.

Dans le deuxième cas, de beaucoup le plus fréquent, au deuxième ou au troisième mois en moyenne d'une grossesse extra-utérine, le plus souvent tubaire, le kyste fœtal se rompt et une violente hémorragie se fait dans l'intérieur de la cavité péritonéale. Le sang peut s'écouler alors avec une telle abondance que la mort arrive en quelques heures ou en quelques jours, après une série d'hémorragies internes récidivantes. L'hémorragie a surtout moins de tendance à s'arrêter et à s'enkyster que le péritoine est plus sain et laisse le sang se diffuser facilement dans sa cavité; si la séreuse a été le siège d'inflammations antérieures, si elle présente d'anciennes adhérences, le sang s'arrête et s'enkyste plus rapidement. « Petit épanchement dans un péritoine malade, grande hémorragie dans une séreuse saine (Segond). » Si l'épanchement se fait entre les lames du ligament large, il peut se trouver limité et bridé et l'hémorragie est moins considérable. Dans les deux cas, il peut se faire consécutivement une péritonite chronique qui change l'aspect des lésions et en rend l'interprétation difficile.

Quelles que soient l'origine et la variété de l'hématocèle, on peut trouver dans l'abdomen un certain nombre de lésions pouvant la compliquer, soit une péritonite généralisée, soit une suppuration des caillots et de la poche après ouverture spontanée ou provoquée de la collection, soit une communication anormale avec l'intestin et pénétration des matières intestinales.

Étiologie. — L'hématocèle est une affection de la période active de la vie génitale; elle a son maximum de fréquence de vingt-cinq

à trente-cinq ans et se produit le plus souvent au moment de la période menstruelle.

Souvent, elle est préparée par des troubles de l'appareil génital consécutifs à des fausses couches ou à des accouchements pénibles, ou précédée par des troubles de la menstruation et des phénomènes sympathiques pouvant faire penser au début d'une grossesse.

Elle est déterminée quelquefois par une violence extérieure portant sur l'abdomen, plus souvent par le coït pendant les règles ou dans leur voisinage, par une injection froide ou même par un simple refroidissement. On a vu l'hématocèle survenir quelquefois pendant une variole grave ou dans le cours de la fièvre typhoïde.

Symptômes. — Le plus souvent, l'hématocèle est précédée de troubles de la menstruation qui est supprimée ou modifiée et des phénomènes généraux et locaux qui peuvent faire penser à une grossesse extra-utérine. Dans un nombre assez considérable de cas, elle est précédée d'une métrorragie plus ou moins prolongée, et quelquefois de l'expulsion d'une membrane qui n'est autre que la caduque utérine. D'autres fois, elle éclate brusquement en pleine santé, sans avoir été annoncée par aucun symptôme. Quelle qu'en soit la cause, dans la forme commune, ce début est caractéristique; il est dramatique (Bernutz). Tout à coup, soit pendant un coït, soit peu de temps après, une douleur vive, subite, éclate dans l'abdomen et s'irradie vers le rectum, la vessie et les reins. En même temps, quelquefois, les règles se suppriment. Plus souvent, il y a une métrorragie avec expulsion de lambeaux membraneux dans lesquels le microscope révèle les éléments d'une caduque. Les signes d'une hémorragie interne sont d'emblée portés à leur maximum : décoloration des téguments, petitesse du pouls, abaissement de la température, syncope, et les malades s'affaissent et meurent dans cet état.

Cette terminaison, rapidement mortelle, est rare et ne se produit que si l'hémorragie est très abondante et sans tendance à l'enkystement. Lorsque celle-ci est de moyenne abondance, la douleur est encore vive, tantôt expulsive comme dans l'accouchement, tantôt gravative avec sensation d'un corps étranger qui a tendance à sortir par le vagin (Nonat). La faiblesse est très grande.

Les signes et la terminaison sont tout à fait différents suivant la période où se produit la rupture de la grossesse extra-utérine. Quand il s'agit d'une grossesse extra-utérine ayant dépassé trois mois,

L'hémorragie est extrêmement abondante et les phénomènes sont portés d'emblée à leur maximum : il s'agit moins d'une hématoécèle que d'une hémorragie intra-péritonéale. Au contraire, si la grossesse extra-utérine ne dépasse pas six à huit semaines, l'hémorragie est de quantité modérée et moins souvent entraîne la mort par son abondance. Il n'y a cependant aucune règle à établir à ce sujet et on a pu voir la mort survenir par abondance de l'hémorragie après la rupture d'une grossesse extra-utérine de six semaines.

Dans les deux cas, il se produit un véritable *ictus* péritonéal avec tendance à la syncope, refroidissement, petitesse du pouls, état nauséux. La gravité de cet ictus péritonéal n'est pas toujours en rapport avec l'abondance de l'hémorragie; il peut être très prononcé avec un faible épanchement, moins marqué avec un autre plus abondant et paraît surtout en rapport avec une susceptibilité individuelle de la séreuse. Dans les jours qui suivent, il peut se produire une véritable réaction péritonéale caractérisée par des nausées, des vomissements, le ballonnement du ventre, une ascension de la température; la face est pâle et grippée. Cette véritable péritonite en général bénigne ne doit pas être confondue avec les accidents de péritonisme du début.

Dans la forme commune, caractéristique, le toucher vaginal montre le col de l'utérus difficilement accessible, remonté, fortement repoussé en avant et accolé à la face postérieure du pubis. Le doigt tombe en arrière sur une tumeur volumineuse située dans le cul-de-sac postérieur, proéminent souvent d'un côté ou de l'autre. Cette tumeur se continue en haut, sans limites précises, sur la face postérieure de l'utérus; en bas, elle se prolonge sur la paroi vaginale jusqu'à 4 ou 6 centimètres de la vulve. Elle est arrondie, globuleuse, souvent inégale à la surface.

La palpation hypogastrique fait sentir une tuméfaction du volume d'un œuf de poule, d'une orange; quelquefois même la paroi est soulevée et bombée jusqu'à l'ombilic. La tumeur peut être de forme variable, tantôt plus développée sur les parties latérales, tantôt médiane, tantôt unilatérale.

La consistance varie avec l'époque où l'examen est pratiqué; au début, la tuméfaction est molle et fluctuante; la fluctuation peut être sentie en exerçant une pression brusque sur la portion de la tumeur saillante à l'hypogastre, tandis que deux doigts de l'autre main

appuient sur la saillie vaginale. Elle peut aussi se sentir de l'hypogastre au rectum. Plus tard, la tumeur devient compacte, pâteuse et s'indure de plus en plus, au point d'acquies une consistance ligneuse.

Dans les premiers moments, quand l'hémorragie est en train de se faire ou quand le sang est encore liquide et non coagulé, il est extrêmement difficile de reconnaître sa présence dans l'abdomen par les signes physiques; la palpation hypogastrique et le toucher vaginal pas plus que ces deux moyens combinés ne permettent de reconnaître dans l'abdomen la présence du sang *liquide et libre*. Le diagnostic ne peut guère se fonder que sur les antécédents de retard ou de suppression de règles, sur les symptômes de l'hémorragie interne, et si l'épanchement est abondant sur la sub-matité fournie par la percussion de la région hypogastrique et des fosses iliaques.

En général, dès le début des accidents, il se fait par l'utérus un écoulement de liquide sanguin noirâtre, qui se prolonge dans les jours qui suivent et peut persister pendant des semaines.

Le toucher rectal montre l'intestin comprimé contre le sacrum et fait reconnaître la tuméfaction développée autour de l'utérus et étalée de manière à se mouler sur toute l'excavation pelvienne.

Quelquefois on peut, au spéculum, distinguer la coloration violacée de la muqueuse vaginale au niveau de la tumeur, ou voir une ecchymose, ou reconnaître par transparence, à travers la paroi postérieure amincie, la couleur du liquide épanché.

Dans l'hématocèle anté-utérine, la tumeur remplit tout le cul-de-sac antérieur du vagin et sépare le col de l'utérus du pubis; le cul-de-sac postérieur est difficile à explorer, mais est libre et profond.

Les accidents généraux varient avec la forme de l'affection: tantôt les accidents syncopaux dominant, la prostration et la faiblesse restent très prononcées; tantôt, au contraire, l'affection prend l'aspect d'une péritonite plus ou moins aiguë. Le plus souvent, les malades éprouvent une constipation opiniâtre et des troubles vésicaux pouvant aller jusqu'à la rétention ou l'incontinence d'urine. Plus rarement, la tumeur comprime les uretères et peut donner lieu à une urémie mortelle.

Dans des cas rares, les symptômes qui caractérisent l'état aigu font défaut ou sont peu appréciables, et la maladie est chronique d'emblée (Poncet, Jousset).

Marche. — Terminaisons. — L'hématocèle peut entraîner la mort en peu de temps, en quelques heures ou en quelques jours, par l'abondance de l'hémorragie (*hématocèle cataclysmique* de Barnes). La mort peut également survenir dans les premiers jours de l'affection par péritonite aiguë ou quelque temps après par rupture du kyste sanguin dans lequel se fait une nouvelle hémorragie, par perforation dans le péritoine et péritonite suraiguë, ou par l'abondance de cette nouvelle hémorragie.

Dans les formes bénignes où l'hémorragie est peu abondante, consécutives à la rupture d'une salpingite hémorragique ou d'une grossesse extra-utérine de quelques semaines seulement, la *résolution* est la règle : la tumeur se durcit, se rétracte, diminue lentement et finit par disparaître en partie. Cette résorption demande trois à quatre mois en moyenne et n'est pas toujours complète au bout de cinq ou six mois et même plus. Le plus souvent, à chaque époque menstruelle, il y a une recrudescence dans les signes locaux et dans les troubles fonctionnels ; les uns et les autres vont en s'atténuant, en même temps que la santé générale se rétablit. On peut, longtemps après la guérison, retrouver au toucher un noyau d'induration dans un des culs-de-sac.

Dans les cas de gravité moyenne, à la période des accidents initiaux succède une période de calme dans laquelle la malade éprouve des douleurs abdominales et pelviennes, revenant surtout par crises, avec sensation de pression sur le rectum, perd du sang noirâtre d'une façon constante et présente les symptômes ordinaires d'une affection abdominale subaiguë.

Dans d'autres cas, la tumeur se termine par *ouverture spontanée* : à une période assez éloignée du début, alors que le sang épanché a déjà subi un commencement de résorption, la tumeur devient le siège de douleurs vives et lancinantes ; elle se ramollit par places et redevient fluctuante, elle augmente de volume ; les malades sont prises de fièvre, de frissons, de nausées, de vomissements, d'un retour dans les troubles fonctionnels du rectum et de la vessie, et la collection s'ouvre en un point variable donnant issue à un sang noir, épais, visqueux, semblable à de la mélasse, ayant quelquefois subi la transformation purulente. L'ouverture spontanée se fait soit dans le vagin, soit dans le rectum. L'évacuation complète par le vagin peut être suivie de l'affaissement rapide de la tumeur, d'un

ameinement dans les symptômes locaux et généraux et de la guérison définitive.

Cette heureuse terminaison peut suivre également l'ouverture dans le rectum, si celle-ci est produite à la partie déclive du kyste; dans les conditions opposées, la poche se vide mal, les liquides s'y décomposent, s'y mélangent avec les gaz intestinaux, et les malades succombent dans l'hecticité.

L'ouverture dans le rectum est souvent précédée d'une diarrhée spéciale, d'une véritable inflammation, *entérite glaireuse* (Nonat), à laquelle succède la sortie par l'anus des matières noirâtres et visqueuses de l'hématocèle.

L'ouverture peut avoir lieu en même temps par le vagin et le rectum.

Enfin, à la suite de l'intervention chirurgicale, qui est le plus souvent l'ouverture par le vagin, la guérison rapide survient par évacuation de la poche, ou des phénomènes de septicémie se déclarent par rétention et décomposition des liquides de la tumeur.

Diagnostic. — Le diagnostic comprend deux points : 1^o reconnaître l'hématocèle; 2^o reconnaître la variété de l'hématocèle et son origine. Quand l'hématocèle éclate avec les signes initiaux, pour ainsi dire typiques, à une époque menstruelle, le diagnostic s'impose et est vite confirmé par l'examen local. Il est encore plus probable si depuis plusieurs mois il y avait des présomptions de grossesse, et surtout si l'on avait pu soupçonner une grossesse anormale.

La poussée de pelvi-péritonite compliquant une affection des annexes se distingue de l'hématocèle par son début moins brusque, par la fièvre et les frissons du commencement, par la dureté de la tumeur, par son développement dans le cul-de-sac postérieur et dans l'un des culs-de-sac latéraux, par son moindre volume qui la rend inaccessible à la région hypogastrique. Le diagnostic est d'autant plus difficile qu'on examine la malade plus loin du début de l'accident.

Les phénomènes inflammatoires du début feront également reconnaître le phlegmon juxta-utérin ou du ligament large.

Enfin, dans ces deux cas, le thermomètre placé dans le vagin n'indiquerait jamais moins de 58°,2, tandis que dans l'hématocèle il ne monte pas au-dessus de 55°,2 à 57°,5.

Quand une hématocèle se produit au cours d'une salpingite, cette complication peut être soupçonnée par l'accroissement rapide de la

tuméfaction rétro-utérine, par la recrudescence des douleurs, la coïncidence assez fréquente d'un écoulement sanguin par l'utérus, le tout se produisant avec peu d'élévation de la température ou même sans fièvre. Ces cas ont dû être souvent confondus avec un *avortement tubaire*, c'est-à-dire avec l'expulsion partielle ou totale de l'œuf par l'orifice utérin de la trompe et plus souvent par son orifice abdominal. Dans cette variété de complication de la grossesse extra-utérine, l'hémorragie extra-péritonéale peut être peu considérable, et ses symptômes sont moins marqués que dans la grossesse tubaire rompue.

Il en est de même dans les cas où cette grossesse tubaire se trouve interrompue de bonne heure par une hémorragie petite produite dans la trompe au niveau de l'insertion choriale et sans pénétration dans le péritoine par l'orifice abdominal oblitéré ; il n'en résulte que la formation d'un *hémato-salpinx*.

On a pu confondre la tumeur de l'hématocèle avec une grossesse compliquée de rétroversion de l'utérus : les symptômes habituels aux grossesses, l'état du col, l'absence des signes d'hémorragie interne au début, la présence dans la région hypogastrique d'une tumeur remontant moins haut que dans l'hématocèle, seront les éléments du diagnostic.

On peut être fort embarrassé pour reconnaître la *variété d'origine* de l'hématocèle. A ce point de vue, on peut distinguer deux classes très distinctes : l'hématocèle à début brusque, *dramatique* (Bernutz), et l'hématocèle se produisant lentement. La première peut se produire en pleine santé, ou après des signes de grossesse extra-utérine, ou dans le cours d'une hémorragie.

On s'accorde à reconnaître aujourd'hui que les grands épanchements sanguins intra-péritonéaux sont dus la plupart du temps à la rupture d'un kyste fœtal ectopique. On peut constater alors le ramollissement du col utérin, l'augmentation de volume du corps de l'organe, son indépendance par rapport à la tumeur principale.

Il est quelquefois difficile de distinguer l'hématocèle des accidents qui accompagnent la torsion du pédicule d'un kyste ovarique. Dans les deux cas, il se déclare une violente douleur abdominale, on observe tous les phénomènes d'une hémorragie interne, le développement rapide d'une tumeur fluctuante, et l'explosion des symptômes péritonéaux.

Il est nécessaire de tenir grand compte des signes qui auraient pu faire soupçonner une grossesse, de l'hémorragie utérine qui accompagne le plus souvent la rupture du kyste fœtal, des caractères de la tuméfaction et de son siège. Dans l'hématocèle, la collection descend en général plus bas dans le cul-de-sac de Douglas; dans le kyste, la tumeur est plus franchement abdominale et plus régulière dans sa forme. Enfin la constatation d'une tumeur préexistante, d'abord assez mobile et devenue fixe depuis les accidents, doit faire penser de préférence à la torsion du pédicule d'un kyste. La rupture du plexus ovarien variqueux est exceptionnelle et ne peut être que soupçonnée.

La deuxième classe, ou des hématocèles à *début lent* ou à *petit fracas*, ne peut se reconnaître que par l'examen des circonstances qui ont précédé la formation de la tumeur et les phénomènes d'hémorragie interne. Quelquefois, il s'agit d'une salpingite hémorragique, et depuis un temps plus ou moins long la malade présente les troubles ordinaires dus à la salpingo-ovarite; mais le plus souvent, il faut penser soit à un avortement tubaire, soit à un hémato-salpinx par arrêt d'une grossesse ectopique tubaire.

Pronostic. — Le pronostic est trop variable pour être formulé d'une manière générale. Nous nous contenterons de rapporter ici les résultats de la statistique de Courty : sur 52 cas où il n'y a pas eu d'intervention chirurgicale, il y eut 26 fois résorption (guérison), 6 fois rupture (mort), 13 fois ouverture dans le rectum (mort), 7 fois ouverture dans le vagin (guérison).

Ces chiffres déjà anciens ne peuvent s'appliquer qu'aux cas d'hématocèle pelvienne enkystée, de formation déjà ancienne, dans lesquels il ne saurait être question des accidents du début. Ils ne peuvent donner une idée de la gravité de l'inondation péritonéale sanguine ou des grands épanchements sanguins qui succèdent à la rupture de la grossesse extra-utérine. Dans ces cas, en dehors de l'intervention chirurgicale, la mortalité est de 65,1 pour 100 (Martin) et même de 85,8 pour 100 (Cestan).

Traitement. — Au début des accidents, le traitement de l'hématocèle pelvienne n'est autre que le traitement de la rupture de la grossesse extra-utérine. Après l'emploi rapide de la glace sur l'abdomen, des injections abondantes sous-cutanées ou intra-veineuses de sérum artificiel, si les symptômes d'hémorragie interne sont prononcés ou semblent augmenter, il est nécessaire de prati-

quer la *laparotomie d'urgence* pour arrêter l'hémorragie interne.

L'opération consiste à enlever une trompe plus ou moins volumineuse contenant un kyste fœtal rompu et à débarrasser la cavité péritonéale des nombreux caillots qui l'encombrent. Elle ne diffère d'une salpingotomie ordinaire que par les circonstances graves dans lesquelles elle est pratiquée. Elle est suivie des plus brillants résultats : sur 42 cas, Lawson Tait ne compte que deux morts. Dans une statistique plus récente, on compte 84,6 pour 100 de guérisons (Choyau).

L'expectation n'est permise que dans les cas de faible et de moyenne gravité, où les symptômes d'ictus péritonéal ou d'hémorragie interne ne sont que peu prononcés ou se dissipent rapidement. L'abstention opératoire peut être recommandée pour les très petites collections ne dépassant pas le volume d'un pouce, dont la résorption peut être obtenue spontanément.

A une période plus éloignée, le chirurgien ne se trouve plus en présence d'une hémorragie en train de se faire et menaçante par son abondance, il constate les signes d'une hémorragie déjà faite, représentant une collection plus ou moins volumineuse, plus ou moins enkystée et suivant sa disposition primitive, faisant une plus forte saillie du côté du vagin ou de l'hypogastre. Dès que cette collection dépasse le volume d'un œuf de poule, *a fortiori* si elle est plus considérable, elle doit être enlevée, alors même qu'elle ne donne pas lieu à des accidents douloureux ou septiques ; sa résorption est incertaine et son infection est toujours possible, avec production de nouveaux accidents.

Si la date du début des accidents remonte à quinze ou vingt jours au minimum, c'est-à-dire si l'hémorragie n'a aucune chance de se reproduire, si la collection tombe du côté du vagin et ne présente pas un grand développement du côté de l'abdomen, la méthode de choix pour son ablation consiste dans la colpotomie postérieure, suivie de l'évacuation complète des caillots avec ou sans lavage et de l'application d'un tube en croix laissé en place quinze jours en moyenne.

Dans le cas contraire, où la masse est haut située, si elle paraît plus accessible par la paroi abdominale que par la voie vaginale, la préférence sera donnée à la laparotomie. Cette opération s'impose si l'on intervient dans les jours qui suivent de près la production de

l'hémorragie, une époque où celle-ci peut encore se produire et où l'hémostase spontanée est incertaine.

La laparotomie est indiquée contre les volumineuses collections sanguines dépassant l'hypogastre, remontant plus ou moins haut dans l'abdomen; elle permet d'enlever les caillots, et les parois plus ou moins altérées et déchiquetées de la trompe utérine rompue. Elle est encore indiquée pour faire l'ablation des collections sanguines de moyen volume, enkystées dans la trompe ou contenues en partie dans la trompe et dans le péritoine, voisin comme dans l'avortement tubaire ou l'hémato-salpinx.

Dans les cas où la collection sanguine a suppuré, il devient indispensable de se comporter comme pour toute suppuration pelvienne et de l'évacuer largement par la voie vaginale ou par la voie abdominale, suivant les indications.

MEMBRES

AFFECTIONS DES MEMBRES SUPÉRIEURS

CHAPITRE I

FRACTURES

I

FRACTURE DE LA CLAVICULE

Par sa situation, par sa forme, par ses courbures, la clavicule est très exposée aux fractures; celles-ci sont les plus fréquentes après celles des côtes, de la jambe et de l'avant-bras; elles s'observent à tous les âges, même pendant la vie intra-utérine, après des traumatismes affectant la mère; elles sont très communes chez les enfants; dans la vieillesse, après 65 ans, elles paraissent plus fréquentes chez la femme que chez l'homme (Malgaigne).

On distingue des fractures du *corps* et des fractures des *extrémités sternale* et *acromiale*; les fractures du *corps* ou du tiers moyen sont de beaucoup les plus fréquentes; elles répondent aux fractures *en dedans des ligaments coraco-claviculaires* de Boyer.

1° *Fracture du corps ou fracture en dedans des ligaments coraco-claviculaires.*

Toutes les variétés de choc peuvent produire une fracture *directe* de la clavicule; dans ce cas, la fracture peut être exposée, compliquée d'esquilles, etc.

La fracture *indirecte*, variété de beaucoup la plus fréquente, se produit dans une chute sur la main, sur le coude et surtout le moignon de l'épaule; la clavicule prise entre la violence extérieure

et la résistance opposée par l'articulation sterno-claviculaire tend à exagérer ses courbures normales et se rompt, en général, vers le milieu de sa longueur, à la réunion des deux courbures.

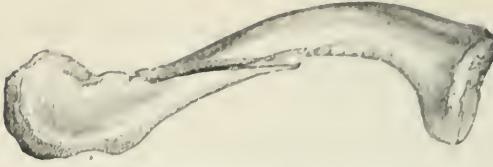

Fig. 74. — Fracture oblique de la clavicle.

L'os peut encore être fracturé par *contraction musculaire*, en général dans les mouvements destinés soit à porter en dehors et en haut

le bras préalablement abaissé et mis dans l'adduction forcée; soit à ramener en bas et en dedans, d'un mouvement brusque, le bras préalablement levé : action de donner un coup de fouet, de lancer une pierre; action de donner un coup de serpe à faux; de frapper une balle de cricket (Heat et Surmay); dans le premier cas c'est le sterno-mastoïdien qui agit (Delens), dans le second le deltoïde et le grand pectoral.

Variétés anatomiques. — Chez les jeunes sujets, et même chez des adultes et des vieillards (Hamilton), il peut se produire des fractures *incomplètes* avec ou sans intégrité du périoste; elles intéressent le tissu compact de la face antérieure et du bord supérieur du corps de l'os. Le déplacement, quand il existe, consiste en un angle à pointe antérieure; quand il n'y a pas de déplacement, elles ne sont généralement recon- nues qu'après la formation du cal (fractures par inflexion). Ces fractures ne doivent pas être confondues avec les fractures sous-périostées proprement dites.

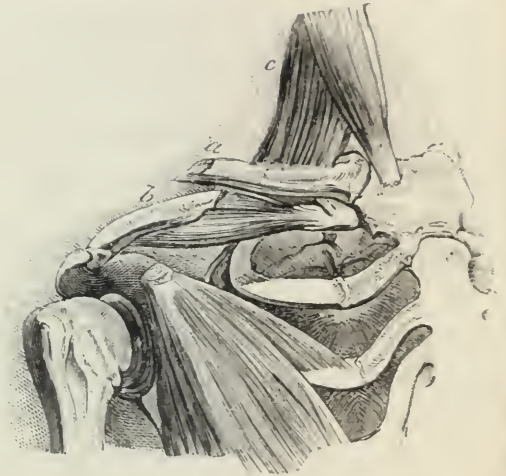

Fig. 75. — Fracture oblique de la clavicle à la partie moyenne. Mécanisme du déplacement.

Le trait de fracture quelquefois transversal, c'est-à-dire directement antéro-postérieur, mais avec des dentelures qui peuvent engrener et maintenir les fragments en place, est le plus souvent oblique, surtout dans les fractures indirectes.

Le plus souvent, la fracture indirecte est oblique en *bas*, en *dedans* et en *arrière*. Cette obliquité, jointe à l'action musculaire et au poids du membre supérieur, entraîne le *déplacement*.

Le fragment externe se porte *en bas*, attiré par le poids du bras, *en dedans* où il est repoussé par la violence extérieure et attiré par les muscles qui tendent à rapprocher le moignon de l'épaule du tronc; quelquefois il subirait une sorte de rotation sur lui-même en avant (Groult).

Le fragment interne est attiré en *haut* et en *avant* par la contraction du sterno-cléido-mastoïdien et par le poids du membre opposé agissant par l'intermédiaire du ligament sterno-claviculaire (A. Guérin).

Le déplacement peut être nul ou se faire en sens inverse du déplacement précédent si le trait de fracture est oblique en *bas*, en *dehors* et en *avant*. Le fragment externe ne peut alors s'abaisser, soutenu par le fragment interne; il peut se produire alors au niveau de la fracture un angle saillant dû au soulèvement des fragments l'un par l'autre.

Dans les fractures dentelées, avec engrenement des fragments et conservation du périoste, le déplacement peut être nul; il peut se traduire par une saillie angulaire soit en haut, soit en avant, si le périoste est déchiré; dans ce cas, la réduction peut être difficile.

Dans certains traumatismes d'une grande violence, le déplacement se fait contre toutes les prévisions et ne saurait être l'objet d'une description générale. Souvent dans les fractures à fragment moyen ordinairement directes (Malgaigne), celui-ci peut se placer perpendiculairement aux deux autres.

Symptômes. — La *douleur* est constante, surtout par une pression exercée au niveau du trait de fracture.

Les blessés se présentent avec une attitude que Desault a considérée comme caractéristique de la fracture de la clavicule, bien qu'elle appartienne à peu près à tous les traumatismes de l'épaule; ils ont l'épaule malade abaissée, la tête inclinée de ce côté et entraînant avec elle tout le reste du tronc, et ils soutiennent avec la main saine l'avant-bras du côté malade. Les mouvements du bras sont possibles, mais douloureux, surtout l'élévation; quoi qu'en ait dit Boyer, les malades peuvent toujours porter la main sur le sommet de la tête, mais avec une certaine douleur.

L'épaule déformée est située sur un plan plus antérieur; elle est abaissée et sensiblement rapprochée de la ligne médiane.

Au niveau de la fracture, il existe une déformation sensible à la vue et surtout au toucher, quelquefois masquée par un faible gonflement de la région.

La mobilité et la crépitation sont faciles à obtenir en général, soit par pression directe au niveau de la fracture, soit par le mouvement communiqué à l'un des fragments, l'interne de préférence.

Diagnostic. — Il est en général des plus faciles, si ce n'est dans le cas où les fragments non déplacés ne peuvent être mobilisés et où la crépitation fait défaut; une douleur très localisée au siège présumé de la fracture ou réveillée en un point du corps de l'os par la pression exercée à distance sur l'extrémité acromiale de la clavicule, est un bon signe de probabilité de fracture. Dans les cas douteux, il est inutile d'insister sur des manœuvres qui peuvent compléter une fracture partielle ou produire un déplacement par la rupture du périoste ou la perte des rapports des fragments entre eux.

L'existence d'une tumeur osseuse, d'un cal, fera faire souvent un diagnostic rétrospectif de fracture méconnue, et l'étude des commémoratifs évitera la confusion avec une exostose.

Dans un certain nombre de cas, la clavicule, et en particulier la clavicule gauche, a été le siège des fractures dites *spontanées*. Chez des syphilitiques, on trouve en général en même temps les signes de l'ostéo-périostite et de l'ostéo-myélite gommeuse.

Le *pronostic* est rarement sérieux; la consolidation est obtenue chez les enfants en 15 à 18 jours; chez les adultes en 25 jours au plus; l'absence de consolidation n'a été que rarement observée (Gerdy, Velpeau) et ne s'accompagne pas de troubles fonctionnels marqués.

Le seul point à craindre est une légère difformité plus ou moins marquée suivant le degré de déplacement des fragments et souvent persistante par l'impossibilité de sa réduction complète. Cette difformité, quelquefois très accentuée dans les premiers temps qui suivent l'accident, s'atténue à la longue avec la diminution du cal. En tout cas, elle n'entrave nullement les fonctions du membre. Il est bon d'en prévenir le blessé dès les premiers jours du traitement.

Complications. — La lésion des artères semble exceptionnelle; la lésion des veines est un peu plus fréquente; on a observé des déchirures, par un des fragments, de la veine jugulaire in-

terne (Holmes) ou de la veine sous-clavière (Maunoury, *Progrès médical*, 1882).

Dans les fractures directes causées par un violent trauma, les nerfs du plexus brachial peuvent être dilacérés par les fragments ou comprimés par le cal, au point de compromettre la vitalité et la motilité du membre supérieur.

Les faits de blessure de la plèvre et du poumon sont exceptionnels.

Traitement. — Tous les chirurgiens s'accordent à reconnaître que, dans une fracture du corps de la clavicule avec déplacement, il faut : 1° maintenir le fragment acromial en sens inverse du déplacement, c'est-à-dire en haut, en arrière et en dehors; 2° abaisser et souvent refouler en arrière le fragment sternal; 3° enfin les immobiliser dans cette position.

Quand le déplacement est nul ou peu prononcé, une simple écharpe constitue un appareil suffisant; quelquefois même la consolidation s'effectue sans le secours d'aucun bandage.

La réduction s'obtient en général en soulevant l'épaule par une pression lente exercée sur le coude et en refoulant l'omoplate en arrière vers la ligne médiane; une main peut en même temps coapter les fragments. Quelquefois, le décubitus dorsal sur un matelas uni et résistant suffit à corriger la déformation; auquel cas on pourrait faire de cette situation un mode de traitement.

La réduction ne peut guère porter que sur le fragment externe, en général le plus déplacé; le fragment sternal ne peut guère être maintenu abaissé et, du reste, son ascension est ordinairement peu considérable.

La contention des fragments réduits est un des points les plus difficiles à réaliser dans le traitement de cette fracture, et a donné lieu à l'invention d'une multitude d'appareils et de bandages.

Nous nous garderons bien même de les énumérer, leur utilité étant fort contestable; dans les cas simples, un appareil fort simple est suffisant: dans les cas d'une contention difficile, les appareils compliqués sont gênants et douloureux par la striction ou la pression qu'ils doivent exercer pour être efficaces.

Une légère déformation étant presque fatale avec toute espèce de moyens de contention, il faut s'en tenir aux moyens qui, tout en ne gênant pas le blessé, lui assurent à peu près le même résultat que des appareils gênants et compliqués.

La réduction faite le mieux possible, le bras et l'avant-bras seront solidement immobilisés dans une écharpe de Mayor renforcée soit par une large bande de diachylon faisant le tour du corps, soit par des tours de bande silicatés. Le coude sera porté plus ou moins en avant suivant le cas. Il pourra être bon, dans quelques cas, d'ajouter un coussin axillaire dont le volume et la forme seront appropriés aux nécessités de la réduction et de la contention des fragments.

Dans des cas spéciaux, on pourra ajouter à ce simple appareil un coussin sus-claviculaire maintenu par une bande de diachylon, ou se servir du bandage-pelote de Méliér, qui n'est qu'une espèce de bandage herniaire.

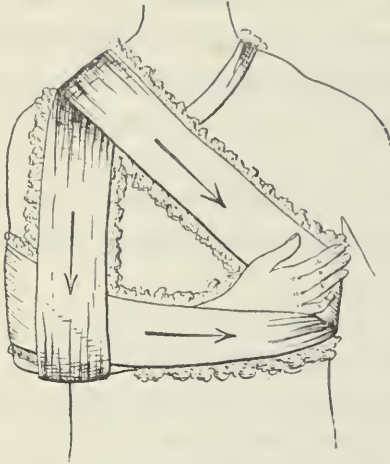

Fig. 76. — Appareil de Le Dentu.

Je ne signale que pour mémoire le bandage de Desault, difficile à appliquer et à maintenir, et l'appareil de Velpeau, dans lequel la position de la main malade sur l'épaule du côté sain devient rapidement intolérable. Parmi les plus récents, l'appareil plâtré du professeur

Le Dentu peut se recommander par sa simplicité, la facilité de son application et les résultats obtenus jusqu'ici.

Langenbuch, avec une hardiesse inutile et condamnable en pareil cas, a mis à nu les fragments par une incision des parties molles et les a suturés avec un fil d'argent, avec suture du périoste au catgut. Cette conduite ne peut être justifiée que dans le cas d'une fracture compliquée de plaie, ou bien irréductible d'emblée, ou si un fragment intermédiaire menace le paquet vasculo-nerveux: enfin, lorsque, pour une raison spéciale, le maintien de la réduction est impossible.

Des indications particulières sont fournies par la blessure des gros vaisseaux de la région ou la compression des troncs nerveux.

2^e Fracture de l'extrémité externe de la clavicule, en dehors des ligaments coraco-claviculaires.

Rarement directe, le plus souvent causée par une chute sur le moignon de l'épaule ou sur le coude, elle est en général transversale; quelquefois le trait de fracture est plus ou moins oblique.

Le déplacement est d'ordinaire peu prononcé; il est presque nul quand la clavicule est fracturée entre les deux faisceaux du ligament coraco-claviculaire; au contraire, si la fracture siège en dehors du ligament trapézoïde, le fragment externe est déplacé en bas par le poids du bras et attiré en avant par la contraction musculaire, au point de chevaucher quelquefois en avant du fragment interne et de faire un raccourcissement variant d'un centimètre à deux centimètres et demi.

Dans les faibles déplacements, le doigt promené sur la face supérieure de l'os sent une rainure ou un léger écartement, quelquefois une inégalité due à la saillie du fragment interne.

Les *signes* de cette fracture sont une douleur vive limitée en un point, s'exagérant dans les mouvements, réveillée par la pression du moignon de l'épaule, quelquefois un gonflement avec une ecchymose linéaire.

La crépitation, rare et fugitive, est surtout déterminée par l'élévation du coude pendant qu'une main est appliquée sur le lieu de la fracture.

Il est difficile de se rendre un compte exact de la mobilité anormale.

Diagnostic. — Cette fracture peut être facilement confondue avec une fracture de l'acromion ou de l'apophyse coracoïde, et ce n'est que par une localisation précise de la douleur, de l'ecchymose et un examen comparatif minutieux des saillies du moignon de l'épaule saine que l'on peut arriver au diagnostic.

Dans la luxation sus-acromiale de la clavicule, qui peut simuler la fracture de l'extrémité interne, la mensuration indique une longueur égale des deux clavicules, tandis que, dans la fracture, il y a une longueur moindre entre l'extrémité sternale et l'extrémité saillante du fragment interne.

Le traitement ne diffère pas de celui que nous recommandons pour

les fractures simples du corps de la clavicule. Cependant la difficulté de réduction, ou l'impossibilité de coaptation indiquent fréquemment ici la suture osseuse. (Ed. Schwartz.)

3^e *Fracture de l'extrémité interne de la clavicule.*

Sous ce nom il faut comprendre toutes les fractures qui siègent sur le tiers interne de l'os, autrement dit dans les limites de l'insertion du faisceau claviculaire du sterno-mastoïdien (Delens, *Arch. gén. de médecine*, 1875).

Plus communes qu'on ne le croirait d'après le petit nombre de travaux dont elles ont été l'objet, elles reconnaissent pour cause la contraction musculaire, dans plus d'un tiers des cas (Delens). Elles constituent alors de véritables fractures par arrachement produites par la contraction du faisceau claviculaire du sterno-mastoïdien. Dans le reste des cas, le mécanisme de la fracture est le même que pour le corps de l'os.

Ces fractures offrent en général un déplacement peu marqué des fragments. La mobilité et la crépitation y sont rares. Les fractures dues à la contraction musculaire, en particulier, présentent les apparences de fractures incomplètes et s'accompagnent d'un *gonflement considérable* au niveau de l'insertion du sterno-mastoïdien. Les signes fonctionnels n'ont rien de spécial.

Le plus souvent ces fractures sont méconnues, en raison des circonstances dans lesquelles elles se produisent et surtout de l'absence des signes habituels de fracture. On les confond ordinairement avec les luxations incomplètes de la tête de la clavicule en avant et en haut.

Il est toujours possible de reconnaître si la tête de la clavicule a conservé des rapports avec la facette sternale en recherchant avec le doigt l'interligne articulaire.

Ces conclusions, tirées de l'important mémoire de Delens, s'appliquent surtout aux fractures par contraction musculaire. Dans des cas assez nombreux de fractures indirectes de l'extrémité interne de la clavicule, on reconnaît un déplacement et on perçoit la mobilité et la crépitation comme dans la fracture du corps de l'os.

Au point de vue du pronostic et de la marche, il n'y a rien de particulier à noter. La fracture par contraction musculaire est suivie

souvent d'un cal volumineux et saillant en haut qui pourrait faire croire à une exostose de l'extrémité interne de la clavicule.

4^o *Fracture simultanée des deux clavicules.*

On connaît aujourd'hui 25 cas de fracture simultanée des deux clavicules. D'après Hamilton, ces fractures seraient plus fréquentes qu'on ne le croit et affecteraient surtout les enfants, chez qui elles auraient le caractère des fractures incomplètes.

Outre les signes ordinaires à chaque fracture, Malgaigne a noté que les épaules étaient abaissées et fortement portées en avant; que le diamètre biacromial était sensiblement diminué. La poitrine semblait rétrécie par le haut; vu par derrière, le dos était arrondi et semblait dépourvu d'omoplates. Les deux scapulums étaient détachés du tronc, écartés et portés en avant, et on éprouvait une certaine difficulté à les ramener en arrière.

Le pronostic de cette double fracture est un peu assombri par l'absence de consolidation qui a été observée dans un certain nombre de cas.

Le meilleur traitement consiste à maintenir le blessé couché à plat sur le dos, sur un lit résistant, avec une écharpe condamnant les membres supérieurs au repos le plus absolu. On pourra, dans quelques cas, ajouter un appareil basé sur le principe du bandage herniaire double, afin de repousser doucement les épaules en arrière. Mais c'est surtout ici que la suture est de mise, étant données la lenteur de la consolidation et la fréquence plus grande des pseudarthroses.

II

FRACTURES DE L'OMOPLATE

Les fractures de l'omoplate sont rares, grâce à l'élasticité des côtes, à la mobilité de l'omoplate et à la mollesse et à la résistance du coussin musculaire dans lequel cet os se trouve caché.

Le plus grand nombre a été observé chez des sujets adultes du sexe masculin; cette fracture est exceptionnelle chez les femmes et chez les enfants.

Elles reconnaissent pour cause des chocs directs, comme la chute

d'un corps pesant, un coup de pied de cheval, une chute sur le dos : les fractures *indirectes* et par *contraction musculaire* ne sont pas prouvées.

Les fractures de l'omoplate peuvent être divisées en *fractures du corps*, *fractures du col*, *fractures de l'acromion* et *fractures de l'apophyse coracoïde*.

a. *Fractures du corps de l'omoplate*. — Elles comprennent non seulement les fractures du corps proprement dit, mais les fractures des angles et de l'épine.

La fracture peut siéger sur différents points de l'os ; une variété peut intéresser l'épine et le corps de l'omoplate, détachant l'angle postérieur par un trait presque vertical ; l'*angle inférieur* est quelquefois détaché du reste de l'os.

Les fractures *complètes* siègent le plus souvent au-dessous de l'épine ; elles sont en général obliques ou transversales, quelquefois presque longitudinales ; rarement elles intéressent l'épine.

Dans le cas de grande violence, l'omoplate peut être brisée en plusieurs fragments.

La fracture s'accompagne en général de déplacement ; dans la fracture transversale siégeant au-dessous de l'épine, le fragment inférieur tend à remonter soit en avant, soit en arrière du supérieur, suivant l'action de la force vulnérante.

Dans la fracture de l'angle supérieur, le fragment libre est renversé par l'action de l'angulaire de l'omoplate et il peut y avoir sur le bord postérieur de l'os un écartement entre les fragments.

Quelquefois, au contraire, dans la fracture du corps et de l'épine, la contraction musculaire maintient les fragments et ne permet pas de déplacement.

Signes et diagnostic. — La violence de la contusion des parties molles masque souvent les signes de la fracture.

Quand le trait de la fracture a divisé l'épine en travers et qu'il s'est produit un déplacement considérable, la fracture sera facilement reconnue en suivant simplement la crête de l'os avec le doigt.

La fracture du corps au-dessous et au-dessus de l'épine de l'omoplate ne sera reconnue que par un examen minutieux des contours et de la forme de l'os.

La crépitation n'existe pas dans tous les cas ; elle peut être perçue

en appliquant la main au siège présumé de la fracture pendant que l'on imprime des mouvements aux bras en divers sens.

L'impotence du membre et la douleur peuvent être aussi bien rapportées à la contusion qu'à la fracture elle-même.

Malgré la difficulté et presque l'impossibilité de maintenir les fragments en contact, en général, les troubles fonctionnels consécutifs sont nuls ou peu marqués.

Traitement. — Les tentatives faites pour maintenir les fragments en place sont presque toutes illusoires; il est sage de s'en tenir, dans le traitement de cette fracture, à l'application d'une écharpe qui fixe solidement le membre supérieur, et d'un large bandage de diachylon, comme dans les fractures de côtes.

Dans la fracture de l'angle inférieur, on peut, sous le bandage de diachylon, interposer un petit rouleau d'ouate en avant de l'angle pour empêcher la tendance au déplacement en ce sens.

Le déplacement persistant, ne compromettant pas ici les fonctions du membre, la méthode du massage peut être appliquée avec avantage.

b. *Fractures du col de l'omoplate.* — On doit, avec A. Cooper, donner ce nom à des fractures divisant l'échancrure semi-lunaire et passant derrière la base de l'apophyse coracoïde. Duverney a observé anatomiquement un cas de ce genre (1751). Elles ne peuvent être produites que par un choc très violent, presque toujours dirigé d'arrière en avant. Celles de la cavité glénoïde ne se produisent guère que par propagation et surtout à la suite de fracture de l'apophyse coracoïde.

Quand la fracture s'accompagne de la rupture du ligament coraco-claviculaire et acromio-coracoïdien, la cavité glénoïde et la tête de l'humérus s'abaissent profondément dans l'aisselle, et il se produit au-dessous de l'acromion une dépression analogue à celle que l'on observe dans la luxation sous-glénoïdienne, mais moins marquée. La crépitation obtenue par les mouvements du bras et le retour immédiat du déplacement après la réduction sont les éléments du diagnostic différentiel avec cette luxation.

L'apophyse coracoïde se meut avec l'humérus et non avec l'omoplate.

On a vu cette fracture se compliquer de la compression des nerfs de l'aisselle et de rupture de l'artère axillaire.

Les indications et le traitement sont les mêmes que pour la fracture de la clavicule.

c. *Fractures de l'acromion.* — Ces fractures sont rares et toujours produites par des causes directes.

D'après Malgaigne, la fracture siège d'ordinaire un peu en haut, en arrière de l'articulation avec la clavicule, près du point de jonction de l'épiphyse avec la diaphyse; et elle est, dans la plupart des cas, transversale et verticale. Nélaton a vu une fracture oblique. Elle a été vue à la base de l'apophyse; on l'a vue intéresser l'articulation acromio-claviculaire et s'accompagner d'une luxation de l'extrémité externe de la clavicule en haut (Hamilton).

D'après cet auteur, dans nombre de cas, il ne s'agissait pas d'une véritable fracture, mais d'une simple disjonction de l'épiphyse, la soudure n'ayant jamais eu lieu d'une façon complète.

Quand il y a du déplacement, le fragment externe se porte en bas. Dans ce cas, le doigt reconnaîtra la fracture à la saillie de l'apophyse ou à une dépression.

Si la fracture intéresse l'articulation, il en résulte une luxation de la clavicule et, comme dans la fracture de cet os, le bras se porte en bas, en dedans et en avant.

Traitement. — Une consolidation avec un léger déplacement n'entraînant pas dans l'avenir de gêne marquée des mouvements du bras, il n'y a pas lieu d'instituer un appareil trop rigoureux.

Dans la fracture située en avant de l'articulation acromio-claviculaire, Delpéch a recommandé de placer le malade au lit, couché sur le dos, avec le bras éloigné du tronc presque à angle droit, position dans laquelle le fragment est porté en haut et le muscle deltoïde relâché.

Un coussin dans l'aisselle et un bandage fixant le bras au tronc suffisent dans la majorité des cas.

d. *Fracture de l'apophyse coracoïde.* — Elle est rarement isolée et s'accompagne en général de fracture de la cavité glénoïde ou du col de l'omoplate et de luxation de l'épaule en bas, ou de fracture de la tête humérale.

La fracture siège à peu près toujours à la base de l'apophyse coracoïde.

L'apophyse fracturée suit les mouvements imprimés à l'humérus et non ceux de l'omoplate.

Une douleur fixe recherchée sur le prolongement du pli axillaire (Tillaux) est un signe de quelque valeur.

Le sens du déplacement n'est pas nettement déterminé et varie avec la cause fracturante ou les dégâts de voisinage.

La réunion semble se faire par un cal fibreux (Hamilton), et quelquefois il se produit une pseudarthrose sans trouble fonctionnel.

Une simple écharpe relevant et soutenant le coude paraît être le meilleur mode de traitement.

III

FRACTURES DE L'HUMÉRUS

Les fractures de l'humérus, considérées dans leur ensemble, sont fréquentes, sans qu'on puisse établir d'une manière précise leur degré de fréquence par rapport aux fractures des autres os; Gurlt l'évalue à 7,5 pour 100, tandis que Malgaigne élève le chiffre à 15 pour 100.

La fréquence varie également pour l'os lui-même suivant les divers points considérés et avec l'âge des sujets.

Sur ce dernier point le désaccord règne aussi; Gurlt place le maximum des fractures entre 1 et 10 ans, tandis que Malgaigne le trouve entre 40 et 60 ans. Il semble résulter des statistiques générales qu'il y a une grande prédominance des fractures de l'extrémité inférieure de l'humérus dans les vingt premières années de la vie, et augmentation de fréquence de celles de l'extrémité supérieure entre 51 et 60 ans. Les fractures de la diaphyse s'observent à tous les âges avec une prédominance marquée entre 50 et 70 ans.

A tous les points de vue, il est nécessaire d'étudier pour l'humérus :

- 1° *Les fractures de l'extrémité supérieure;*
- 2° *Les fractures de la diaphyse;*
- 3° *Les fractures de l'extrémité inférieure.*

Les irrégularités de figure des extrémités, les diverses saillies qu'elles présentent, imposent encore la nécessité de nouvelles subdivisions que nous trouverons chemin faisant.

Enfin, chez les jeunes sujets, les violences extérieures peuvent déterminer, aussi bien à l'extrémité supérieure qu'à l'extrémité infé-

rière, cette variété de solution de continuité des os connue sous le nom de *decollement* ou de *divulsion épiphysaire*.

1° *Fractures de l'extrémité supérieure de l'humérus.*

Dans son ensemble l'extrémité supérieure de l'humérus présente .
1° une *tête* arrondie, à peu près hémisphérique, séparée par un léger rétrécissement, le *col anatomique*, des *grosses* et *petites tubérosités*; 2° une portion étendue entre le col anatomique et le point d'insertion supérieure des muscles grand rond et grand pectoral et dénommée *col chirurgical*. Au-dessous commence la *diaphyse*.

Les fractures de l'extrémité supérieure de l'humérus comprennent celles de la *tête*, du *col anatomique*, de la *grosse tubérosité* et du *col chirurgical*.

La fracture isolée de la *tête* est fort rare; elle s'accompagne presque toujours d'autres lésions; elle semble due à une violence directe, à un véritable écrasement qui broie la tête contre la cavité glénoïde. Dans ces cas, les phénomènes de contusion articulaire et d'arthrite prennent le premier rang et le pronostic de la fracture est surtout lié à leur intensité.

La fracture du *col anatomique* est beaucoup plus fréquente; elle appartient surtout à la vieillesse et reconnaît pour cause une violence directe. Les fractures de cause indirecte, niées par quelques auteurs, seraient pour Hennequin les plus fréquentes : chutes sur le coude, sur la main. On désigne quelquefois la fracture du col anatomique sous le nom de fracture *intracapsulaire* (R. Smith), bien que le trait de fracture dépasse souvent les limites de l'insertion de la synoviale.

Le point le plus curieux de l'histoire de cette fracture consiste dans l'étude des déplacements que peut subir la tête fracturée; quelquefois la tête de l'humérus est simplement enfoncée dans la diaphyse et il y a une véritable pénétration. Smith, Nélaton, Malgaigne ont vu cette tête décrire un mouvement de rotation qui portait en dehors la surface articulaire contre la diaphyse; la tête peut encore avoir subi un plus grand déplacement et venir répondre au bord externe de la diaphyse ou à la face postérieure de l'os. Enfin, la fracture peut se compliquer d'une véritable luxation de la tête détachée directement en bas, ou en bas et en avant, dans le sens des

luxations scapulo-humérales ordinaires. Le docteur Oger a réuni dans sa thèse un grand nombre de faits de ce genre (Thèse de Paris, 1884).

On trouve noté dans tous les auteurs que, si la fracture est tout à fait intra-capsulaire, la consolidation ne saurait avoir lieu, que la tête privée de ses moyens de nutrition doit se nécroser et être éliminée ou extraite plus tard comme un corps étranger. Les exemples de cette terminaison doivent être fort rares; on n'en connaît pas d'observations précises, à moins qu'il ne s'agisse en même temps d'un véritable éclatement de la tête avec plaie extérieure.

Le plus souvent, la consolidation se fait dans une situation plus ou moins vicieuse; ou la tête reste en place en se résorbant graduellement et en subissant un changement de forme, ou il se fait une pseudarthrose. Quand il y a pénétration, la consolidation s'accompagne de la production d'ostéophytes périphériques et de la formation d'un cal volumineux.

La fracture de la *grosse tubérosité* de l'humérus n'est guère qu'une complication des fractures du col anatomique ou des luxations scapulo-humérales; cependant elle aurait été vue *isolée* (Guthrie, R. Smith, Hamilton). Le diamètre antéro-postérieur de l'extrémité supérieure de l'os est notablement augmenté; une dépression existe entre les fragments; la crépitation est provoquée par la palpation directe ou les mouvements communiqués au bras. Le raccourcissement du membre est variable.

Cette fracture peut s'accompagner d'un déplacement du tendon de la longue portion du biceps.

Fractures du col chirurgical. — Ce sont les fractures les plus fréquentes et les plus intéressantes de l'extrémité supérieure de l'humérus. Elles sont, dans la plupart des cas, le résultat d'une violence directe, choc violent ou chute sur l'épaule en avant ou en arrière; quelquefois cependant elles sont indirectes et succèdent à une chute sur le coude ou sur la main.

Dans un cas, un effort violent pour lancer une balle aurait produit cette lésion (*f. par contraction musculaire*).

Elles siègent en un point variable, étendu depuis le bord supérieur des tubérosités jusqu'au point mal défini où s'insère le grand rond. Elles sont dites transversales ou obliques suivant la direction du trait de fracture.

A. Les fractures transversales se font au point d'union de la

diaphyse et de la partie spongieuse (Malgaigne), entre la base des tubérosités et l'insertion supérieure du grand pectoral. Ordinairement extra-capsulaires, elles pénètrent parfois l'articulation par leur partie interne.

a. Le plus souvent ces fractures s'accompagnent de pénétration, et, contrairement à ce qui se passe pour la fracture du col anatomique, c'est le fragment inférieur



Fig. 77. — Fracture du col chirurgical de l'humérus. Déplacement des fragments. — *a.* muscle sous-scapulaire; *b.* grand pectoral; *c.* grand dorsal; *d.* grand rond; *e.* fragment inférieur attiré en dedans; *f.* fragment supérieur.

qui pénètre le supérieur. Suivant le sens de la pénétration la tête subit un déplacement variable avec rotation dans divers sens.

b. En l'absence de pénétration, le trait de fracture présente des dentelures suffisantes dans la plupart des cas pour empêcher le déplacement.

B. Fractures obliques. — Ces fractures siègent entre la base des tubérosités et l'insertion inférieure du grand pectoral. Ce trait de fracture, très variable dans son obliquité et sa direction, est le plus souvent dirigé en bas, en dehors et en arrière. Le

déplacement, rare pour Malgaigne et Gosselin, serait la règle pour les auteurs modernes.

Le déplacement ne se fait pas dans un sens constant; pour Malgaigne, le fragment inférieur se porte le plus ordinairement en dedans du côté de l'aisselle; d'après Hennequin, il se porte en haut en dedans et légèrement en avant; Hamilton a trouvé en général l'extrémité supérieure du fragment inférieur portée en avant et en haut vers l'apophyse coracoïde.

Le fragment supérieur bascule presque toujours en dehors; on a vu aussi la tête se luxer dans l'aisselle.

Signes. — Si le déplacement est marqué, on constate à la région

deltoïdienne, à deux centimètres et demi ou trois au-dessous de l'acromion, une déformation en coup de hache, un véritable angle rentrant dû au soulèvement du deltoïde par le fragment supérieur basculé en dehors, embrochant parfois le muscle et venant faire même saillie sous la peau. L'axe de l'humérus ne se dirige plus vers la voûte acromio-coracoïdienne, mais vers la cavité de l'aisselle; le fragment inférieur est fréquemment attiré en luxation sous ou intra-coracoïdienne, suivant l'intensité du traumatisme et par suite du déplacement (Hennequin). Cette déformation manque souvent ou est masquée par le gonflement des parties.

La mobilité anormale et la crépitation peuvent être obtenues par les mouvements imprimés au bras, s'il n'y a pas pénétration.

Dans les cas douteux, la douleur, fixe en un point, provoquée à distance par une pression exercée sur le coude et refoulant les fragments l'un contre l'autre, constitue un bon signe de probabilité.

Le diagnostic de la luxation de la tête fracturée soit au col anatomique, soit au col chirurgical, est toujours fort délicat et sa possibilité a même été contestée (Lenoir). On pourra cependant soupçonner et même reconnaître cette lésion aux signes suivants, surtout si l'on a soin de s'aider de l'anesthésie : l'épaule est aplatie et l'acromion fait saillie comme dans toute luxation de l'épaule. Le doigt sent le vide de la cavité glénoïde parfois remplie par la diaphyse attirée en haut; il reconnaît en outre un petit fragment mobile et situé soit dans le creux de l'aisselle, soit au-dessous de l'apophyse coracoïde, soit en dedans de cette apophyse. Le coude pend parallèlement au corps et n'en est pas éloigné comme dans la luxation. Le bras présente une mobilité anormale; il est raccourci et le raccourcissement peut être exagéré en remontant le fragment inférieur jusqu'à la cavité glénoïde où l'on peut déterminer une sorte de crépitation cartilagineuse; souvent aussi on a la vraie crépitation osseuse. Pendant l'anesthésie, le bras peut être allongé par les tractions.

La tête humérale ne participe pas aux mouvements de rotation imprimés au fragment inférieur. Il y a quelquefois une saillie anguleuse formée par les fragments.

Le diagnostic entre la fracture du col anatomique et celle du col chirurgical est des plus difficiles et ne peut guère se fonder que sur des nuances; en clinique, il faut partir de ce principe, que *la frac-*

ture du col anatomique est l'immense exception et celle du col chirurgical la règle presque constante (Rieffel).

Le diagnostic avec la luxation de l'épaule sera fait plus loin.

Disjonction épiphysaire de l'extrémité supérieure de l'humérus. — Cette lésion présente la plus grande analogie avec la fracture du col chirurgical dont elle doit être rapprochée.

Sur un os jeune, on peut voir par une section verticale que la ligne indiquant l'épiphyse commence au bord axillaire de la tête et traverse l'os en se relevant un peu vers son milieu, suivant une direction à peu près horizontale, pour se terminer en dehors immédiatement au-dessus de la tubérosité. L'épiphyse, semblable à un couvercle, repose par sa concavité sur l'extrémité convexe de la diaphyse. C'est en ce point et suivant cette ligne que se fait le décollement.

Il se produit le plus souvent dans une chute sur le moignon de l'épaule.

Quand la disjonction est complète, le déplacement est le même que dans la fracture du col chirurgical.

L'extrémité supérieure du fragment inférieur se présente comme une saillie, non aiguë ni pointue, mais transversale, et pourrait être prise pour la tête de l'os luxé.

La mobilité anormale existe comme dans la fracture ordinaire ; la crépitation est faible, moins rude que la crépitation des surfaces osseuses fracturées. La disjonction épiphysaire n'appartient qu'au jeune âge et ne se rencontre que rarement après la vingtième année.

Quand il n'y a point de déplacement, la consolidation est obtenue facilement par un cal osseux en trois semaines ; au contraire, si les fragments sont déplacés, la guérison ne peut être obtenue qu'avec la persistance d'un déplacement et gêne des mouvements de rotation et d'abduction et quelquefois avec un arrêt de l'accroissement du membre en longueur.

Traitement des fractures de l'extrémité supérieure de l'humérus. — Quand il s'agit d'une fracture du col anatomique avec plaie, écrasement ou éclatement de la tête en plusieurs morceaux, comme la chose arrive fréquemment dans les blessures par projectiles, il faut, par la plaie extérieure agrandie s'il est nécessaire, aller chercher les esquilles, et débarrasser le foyer de la fracture de tous les corps étrangers, osseux ou autres, qui peuvent l'en-

combrer. Si la fracture est comminutive, le meilleur traitement est la résection immédiate de la tête humérale.

Dans la fracture simple, le mieux est de s'abstenir de tout traitement violent : si la déformation n'est pas prononcée, et s'il n'y a pas trace de luxation de la tête humérale, on s'abstiendra de toute manœuvre de traction et de réduction. Dans ce cas, on s'expose à produire un désengrènement des fragments très défavorable à la consolidation ultérieure. Une écharpe fixera solidement le bras au tronc, et de bonne heure, c'est-à-dire après le vingt-cinquième jour, on commence à imprimer à l'articulation quelques légers mouvements, le plus grand danger résidant ici dans la production de raideurs articulaires (Lucas-Championnière).

Dans quelques cas où l'on peut soupçonner que la tête humérale a subi une rotation qui porte sa surface fracturée fortement en dehors et en haut, la coaptation des fragments ne peut être obtenue qu'en mettant le bras dans l'abduction et l'élévation. Cette position serait maintenue soit à l'aide d'un fort coussin axillaire, soit avec une sorte de plan incliné, en forme de pupitre, bien matelassé, dont le sommet serait dirigé vers l'aisselle, et reposant par une de ses faces sur le tronc et par l'autre sur la face interne du bras.

Les fractures du col chirurgical, sans notable déplacement, donnent lieu aux mêmes indications et seront traitées de la même façon que celles du col anatomique. Une écharpe fixant solidement le bras au tronc et soulevant le coude suffira comme appareil.

Mais, dans les cas où il y a un déplacement du fragment inférieur soit en dedans, soit en haut, il est nécessaire de faire maintenir la réduction, quand même il y aurait pénétration des fragments. La réduction sera obtenue par une traction exercée sur le coude. L'appareil pour la maintenir peut consister en deux attelles soit de carton, soit de cuir, soit même de plâtre, appliquées à la partie interne et externe du membre et maintenues par des tours de bandes ou de larges anneaux de diachylon. Pour notre part, nous préférons de beaucoup la réduction faite avec des poids, comme la pratique chez nous le docteur Hennequin, et l'application immédiate de son bandage plâtré, pendant que la réduction est maintenue. Nous décrirons ce procédé quand il s'agira du traitement des fractures de la diaphyse de l'humérus.

Si la tête humérale est luxée dans l'aisselle, il faut chercher à

réduire de suite la luxation. Le malade est chloroformé, et l'acromion étant fixé, le chirurgien cherchera, avec les doigts pénétrant jusqu'au-dessous de la tête luxée, à la ramener par de petits efforts de dedans en dehors vers la cavité glénoïde (Richet, *procédé du refoulement*). Pendant ces manœuvres, le bras sera relevé dans la direction de l'axe de la cavité glénoïde.

Avant d'appliquer un appareil de contention, un coussin sera placé dans le creux de l'aisselle pour empêcher la récurrence, qui a beaucoup de tendance à se produire. Le bras sera ramené sur le côté du corps, l'avant-bras fléchi à angle aigu et la main placée sur l'épaule saine.

Si la réduction immédiate a échoué, ce qui arrive dans un certain nombre de cas, on réduira par la méthode sanglante.

Cette manière de faire donnera toujours peu de succès. Il nous semble préférable, dans ce cas, de laisser écouler dix à quinze jours dans l'immobilisation pour permettre l'apaisement des phénomènes inflammatoires liés au traumatisme et aux tentatives de réduction, et, à partir de cette époque, d'imprimer chaque jour au membre des mouvements modérés destinés à combattre la raideur articulaire et l'atrophie des muscles voisins. Les résultats seront toujours assez médiocres pour que le pronostic doive être très réservé sur les fonctions ultérieures du membre.

Dans des cas exceptionnels où la tête luxée n'aurait pu être réduite et où sa présence pourrait être la cause de compression douloureuse ou de phénomènes inflammatoires, on serait autorisé à l'extraire comme un corps étranger, par une incision faite aux parties molles (Delpech, Morton).

Le traitement de la disjonction épiphysaire est institué d'après les mêmes indications.

2° *Fractures du corps de l'humérus.*

Le corps de l'humérus est toute cette portion de l'os étendue entre la limite inférieure du col chirurgical et l'élargissement brusque existant immédiatement au-dessus des condyles.

Les fractures du corps de l'humérus sont très fréquentes et s'observent également à tous les âges et dans les deux sexes. On connaît quelques exemples de ces fractures survenues chez le nouveau-né, au moment de l'accouchement, par le fait de la contraction utérine

seule ; le plus souvent elles sont dues aux manœuvres de la version interne. Elles sont particulièrement fréquentes chez les adultes masculins.

Elles sont souvent observées chez le fœtus au moment de l'accouchement.

Causes. — La fracture est le plus souvent le résultat d'un choc direct ; quelquefois elle succède à une chute sur le coude. Plus que tous les autres os du squelette, l'humérus se fracture par l'action musculaire, par le mécanisme de la *flexion forcée*, surtout dans le fait de lancer une pierre, ou une boule de neige ou une balle de paume. On l'a vu quelquefois se briser dans cette variété d'effort dans lequel deux personnes se saisissant les mains paume contre paume, avec le coude reposant sur une table, essayent chacune de renverser le bras de son adversaire. La fracture se produit alors par le mécanisme de la *torsion*. Rappelons que les fractures spontanées de l'humérus d'origine syphilitique sont les plus fréquentes après celles du fémur.

Siège. — Tous les points du corps de l'os peuvent se fracturer, mais le plus souvent la fracture siège à la partie moyenne ou au-dessous de cette partie. Sa direction est en général oblique, mais elle est plus souvent transversale que dans les autres os longs.

La fracture par contraction musculaire siège ordinairement plus haut, un peu au-dessus ou au-dessous de l'insertion deltoïdienne, le plus souvent au-dessous de celle-ci.

Le *déplacement* est surtout déterminé par la direction de la force traumatique et celle de la fracture ; il est exagéré et maintenu par la contraction musculaire. Il fait défaut dans la fracture transversale, comme celle qui succède d'ordinaire à la contraction musculaire.

Dans la fracture oblique, siégeant au-dessous du deltoïde, le fragment inférieur a tendance à être attiré en dedans, tandis que le supérieur est attiré en haut et en dehors. Quand la fracture occupe le tiers inférieur, si l'avant-bras est fléchi, les muscles qui s'insèrent dans le tiers inférieur de l'humérus et, en particulier, le long supinateur, ont tendance à exagérer le déplacement angulaire en avant.

Le déplacement n'a rien de fixe et peut s'effectuer dans n'importe quelle direction, d'après le mode d'action de la cause vulnérante et la configuration du trait de fracture.

Signes. — Les signes de la fracture de la diaphyse de l'humérus

sont les mêmes que pour les fractures des os longs en général : mobilité anormale, souvent déformation et en général crépitation.

Le bras est augmenté de volume, comme tassé; le raccourcissement n'est jamais très prononcé.

Il y a souvent interposition de parties molles entre les fragments et la crépitation peut faire défaut; il n'existe que de la mobilité anormale.

Le diagnostic se fait d'ordinaire avec la plus grande facilité.

Un des points curieux de l'histoire des fractures de la diaphyse humérale consiste dans la fréquence relative de la *pseudarthrose*. Dans une statistique comprenant 685 faits de non-consolidation (Agnew), on en note 219 pour l'humérus, dans sa totalité, c'est-à-dire un peu plus de 51 pour 100, et 149 cas pour la diaphyse seulement, soit près de 22 pour 100 de l'ensemble.

Rien ne peut faire prévoir cette absence de consolidation qui peut succéder aux fractures les plus simples. Il faut peut-être en attribuer la cause, dans un certain nombre de cas, à la mauvaise immobilisation du coude ou de l'épaule et aux mouvements communiqués aux fragments; l'interposition des fibres musculaires doit être fréquemment incriminée. Il suffit quelquefois, pour avoir raison d'un retard de consolidation, d'appliquer un meilleur appareil immobilisant tous les segments du membre.

Une des *complications* possibles de la fracture du corps de l'humérus est la blessure du nerf radial par un des fragments, ou son enclavement dans la masse du cal. Il en résulte des phénomènes de paralysie immédiate ou consécutive de la sensibilité et surtout de la motilité, facile à reconnaître et à analyser.

On a pratiqué (Nélaton, Ollier, Trélat et autres) des opérations ayant pour but de libérer le nerf de ses connexions avec le cal et de permettre le retour de ses fonctions. Mais il est important de savoir que la névrite consécutive à la contusion ou à la compression abolit les fonctions nerveuses pour longtemps; ce n'est que plusieurs mois après l'opération, et grâce à l'emploi prolongé des courants continus et interrompus, que l'on voit reparaître la sensibilité et surtout la motilité.

Traitement. — Dans les fractures les plus simples de l'humérus, c'est-à-dire transversales, sans déplacement, il nous paraît nécessaire d'immobiliser non seulement les fragments eux-mêmes, mais

les deux articulations sus ou sous-jacentes, c'est-à-dire l'épaule et le coude. Aussi rejetons-nous d'une manière générale, si ce n'est chez les jeunes sujets, les appareils simplement composés d'attelles, soit

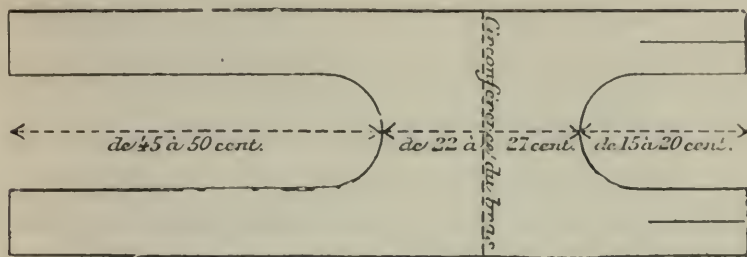

Fig. 78. — Pièce plâtrée de l'appareil de Heunequin.

de bois, soit de carton, soit de gutta-percha, ne dépassant pas les limites du membre fracturé. Avec des appareils aussi peu efficaces, les mouvements des articulations voisines se communiquent aux fragments et peuvent en retarder ou en empêcher la consolidation.

L'appareil plâtré embrassant l'épaule, le bras, le coude et l'avant-bras jusqu'à son tiers inférieur, donne de beaucoup les meilleurs résultats.

Il doit se composer soit d'une demi-gouttière postéro-externe plus large en dehors qu'en dedans pour ne pas comprimer les vaisseaux et nerfs principaux, soit de deux attelles appliquées suivant les circonstances. Si le déplacement est peu prononcé, il sera corrigé par une légère traction exercée sur le coude et par une coaptation directe des fragments. La réduction devra toujours être maintenue pendant la dessiccation de l'appareil.



Fig. 79. — Appareil de Heunequin appliqué.

Mais si le déplacement est marqué et difficile à corriger, comme

dans certaines fractures du corps chirurgical ou du tiers supérieur de la diaphyse humérale, il doit être corrigé par l'extension *continue* avec des poids appliquée d'une manière *temporaire*. Pour expliquer ces deux mots qui jurent ensemble, nous dirons que nous rejetons l'extension *continue* telle qu'elle a été appliquée par Bonnet et certains chirurgiens américains, pendant toute la durée de la fracture, au moyen d'appareils compliqués et entraînant une gêne le plus souvent douloureuse, mais que nous avons en vue l'extension *continue* appliquée jusqu'à correction du déplacement, obtenue par la fatigue et le relâchement musculaires, et maintenue pendant l'application et la dessiccation de l'appareil plâtré. C'est la manière de faire recommandée et employée avec succès par le Dr Hennequin (*Encyclopédie de chirurgie*, t. II, p. 205).

3° *Fractures de l'extrémité inférieure de l'humérus.*

L'extrémité inférieure de l'humérus est limitée en haut par une ligne fictive passant au point où la diaphyse humérale s'élargit et s'étale; elle comprend deux parties articulaires, la *trochlée* et le *condyle*, désignés quelquefois sous le nom commun de *condyles*, et deux saillies situées en dedans et en dehors, au-dessus des surfaces articulaires, l'*épitrochlée* et l'*épicondyle*.

Les fractures de cette extrémité appartiennent pour la plus grande partie à des sujets âgés de moins de vingt ans et reconnaissent pour cause, dans la plupart des cas, des chutes ou des violences directes sur le coude.

Classification. — Les auteurs classiques décrivent d'une manière assez complexe les diverses variétés de traits de fracture pouvant intéresser l'extrémité inférieure de l'humérus; nous croyons que d'une manière plus simple il suffit de distinguer les variétés suivantes :

1° Le trait de fracture passe plus ou moins transversalement à la base des condyles ou au-dessus de cette base, et sépare toute l'extrémité inférieure proprement dite de la diaphyse : *fracture sus-condylienne* de Malgaigne;

2° Au trait de fracture transversal se joint un trait de fracture vertical pénétrant dans l'articulation et divisant en deux la surface articulaire : *fracture en T*, *fracture sus-condylienne et intercondylienne*, *fracture à trois fragments*;

5° Un trait de fracture oblique de haut en bas et de *dedans en dehors* détache la trochlée du reste de l'os : *fracture de la trochlée, fracture intra-articulaire* ;

4° Un trait de fracture oblique de haut en bas et de *dehors en dedans* détache le condyle du reste de l'os : *fracture du condyle, fracture intra-articulaire* ;

5° Enfin l'épitrôchlée et exceptionnellement l'épicondyle peuvent être détachés du reste de l'os : *fracture de l'épitrôchlée, fracture de l'épicondyle*.

Dans un certain nombre de cas, on a pu admettre et reconnaître que l'épiphyse inférieure tout entière, non encore soudée, pouvait se détacher du niveau de la ligne épiphysaire : *divulsion ou décollement épiphysaire* de l'extrémité inférieure de l'humérus.

4° *Fracture sus-condylienne*, siégeant à la base des condyles. Elle est en général presque transversale d'un côté à l'autre avec un peu d'obliquité dans le trait de fracture qui se dirige en haut et en arrière. Cette direction entraîne l'ascension du fragment inférieur derrière le supérieur ; le déplacement est exagéré et maintenu par la contraction du triceps, dont l'insertion à l'olécrâne attire en haut le fragment inférieur avec les os de l'avant-bras qui ont conservé leurs rapports entre eux et avec l'extrémité articulaire de l'humérus.

Souvent le fragment inférieur bascule de manière à présenter sa surface fracturée en avant. Exceptionnellement, il se porte en avant du fragment supérieur.

Signes. — Les signes présentent une grande analogie avec ceux de la luxation des os de l'avant-bras en arrière ; il y a élargissement du diamètre antéro-postérieur, mobilité anormale et possibilité d'imprimer au coude des mouvements de latéralité. La palpation fait reconnaître une saillie à la partie postérieure du coude, où l'on peut reconnaître les éminences de l'épitrôchlée, de l'épicondyle et de l'olécrâne ; dans le pli du coude, une autre saillie dure et inégale, faite par le fragment supérieur. La crépitation peut être perçue en pratiquant sur l'avant-bras une légère extension. Souvent le déplacement fait défaut, les seuls signes appréciables sont alors le gonflement intra- et périarticulaire. L'examen devra se faire parfois sous le chloroforme ; cette pratique est indispensable chez les enfants.

Les mouvements spontanés sont très limités ; la flexion est bornée

par la rencontre du fragment supérieur; l'extension peut être portée en arrière au delà de ses limites normales.

Une mensuration soignée faite de l'acromion à l'épitrôchlée indique un raccourcissement de l'humérus.

Par une traction un peu soutenue, le déplacement est corrigé et la région reprend sa forme; mais la réduction ne se maintient pas et le déplacement se reproduit.

Le signe vrai et utile qui permet de distinguer la fracture sus-condylienne de l'humérus de la luxation du coude en arrière est la conservation des rapports de l'olécrâne avec l'épicondyle et l'épitrôchlée. A l'état normal, dans une demi-flexion de l'avant-bras, le sommet de l'olécrâne est situé légèrement au-dessous de la ligne qui réunit l'épitrôchlée à l'épicondyle. *Les rapports persistent dans la fracture.* Quand il y a luxation l'olécrâne dans cette même position est toujours remonté au-dessus de la ligne qui réunit l'épitrôchlée à l'épicondyle. Des points faits à l'encre sur les diverses saillies (olécrâne, épitrôchlée, épicondyle) et réunis par des lignes indiquent à l'état normal et dans la fracture un triangle à sommet inférieur très rapproché de la base; dans la luxation, la figure donne un triangle à sommet supérieur plus ou moins éloigné de la base, suivant le degré d'ascension de l'olécrâne. Enfin un signe sur lequel insiste Tillaux est la possibilité d'imprimer, en maintenant le bras, de légers mouvements de flexion et d'extension, mouvements tout à fait impossibles dans la luxation.

La crépitation, le raccourcissement de l'humérus, l'irrégularité de forme de la tumeur osseuse faisant saillie au-dessus du pli du coude, sont des signes de moindre valeur que ceux fournis par la recherche des éminences osseuses et de leurs rapports réciproques.

Complications. — La peau peut être embrochée et perforée par le fragment supérieur au-dessus du pli du coude; le plus souvent la difficulté de la réduction est considérable et l'on est parfois obligé de pratiquer la résection de la pointe osseuse. Velpeau a observé un cas où l'artère humérale et le nerf médian étaient tendus au-devant du fragment supérieur au point qu'il était impossible de les récliner; il les coupa, et le sujet de l'observation, un enfant, guérit en conservant seulement un peu de gêne dans la flexion.

Hamilton a observé dans un cas une compression du nerf cubital par ce même fragment; la résection de la saillie osseuse ne fit pas

disparaître les troubles du côté de la main. Enfin, il est possible de voir survenir dans cette fracture une gangrène plus ou moins étendue des doigts, de la main et même de l'avant-bras. La compression des vaisseaux par le fragment supérieur, par le gonflement et peut-être quelquefois par un appareil trop serré ou appliqué trop près de l'accident, paraissent être la cause de cette grave complication. On a signalé la section du radial par l'un des fragments.

2^o *Fracture sus-condylienne avec fracture intercondylienne, fracture en T ou en Y.* — Cette fracture n'est qu'une variété, qu'une complication de la précédente. Elle en diffère par l'âge des sujets, qui ne sont plus des enfants, mais bien des adultes. Le trait de fracture présente dans son ensemble la forme d'un T ou d'un Y dont la branche inférieure sépare en deux l'épiphyse articulaire dans le sens de sa hauteur, tandis que les branches transversales ou divergentes viennent se terminer au-dessus de l'épicondyle et de l'épitrôchlée. C'est donc une fracture à *trois fragments*. Le trait de fracture vertical peut diviser assez exactement en deux moitiés l'épiphyse articulaire; quelquefois il est plus ou moins oblique et empiète, soit sur la trochlée, soit sur le condyle, suivant le sens de son obliquité.



Fig. 80. — Fracture sus-condylienne de l'humérus compliquée de fracture intercondylienne.

Le fragment diaphysaire a tendance à s'insinuer comme un coin entre les deux condyles fracturés ou à se porter derrière eux vers l'olécrâne, en les repoussant en avant.

Signes. — Les signes de cette variété de fracture sont l'augmentation de l'extrémité inférieure de l'humérus, résultant de la séparation des condyles, le déplacement du radius et du cubitus en haut et en arrière, le raccourcissement de l'humérus, l'existence de la mobilité et de la crépitation entre les condyles produits par toute pression tendant à les rapprocher. Si le gonflement n'est pas trop considérable, on peut constater la mobilité propre de chacun des fragments condyliens et sentir la crépitation en les frottant l'un contre l'autre.

Cette fracture entraîne une violente inflammation articulaire suivie le plus souvent de raideur ou d'ankylose, et ne se consolide guère

sans laisser une difformité persistante dans la région du coude, et, ce qui est encore plus grave, parfois une paralysie du nerf médian, et surtout du cubital comprimé par le fragment interne.

5^e *Fracture de la trochlée.* — Considérée comme très rare par Malgaigne, elle a été observée assez fréquemment par A. Cooper, B. Cooper, South, Gurtl, Hamilton. Elle appartient presque exclusivement, mais non exclusivement, à l'enfance et à l'adolescence; elle a été vue chez des hommes adultes. Elle est le résultat d'une chute sur le coude. M. Pingaud (*Dictionnaire des sc. médicales*, article COUDE) pense que la fracture est déterminée par la pression contre la poulie articulaire de l'humérus de la crête en dos d'âne de la grande échancrure sigmoïde du cubitus.

Le trait de la fracture commence en général à 6-12 millimètres au-dessus de l'épitrôchlée, s'étend obliquement en dehors à travers les fossettes olécrânienne et coronoïdienne et pénètre dans l'articulation au niveau du centre de la trochlée.

Le coin osseux ainsi détaché se porte ordinairement en haut et en arrière et peut-être un peu en dedans.

Cette fracture de la trochlée s'accompagne du déplacement des os de l'avant-bras, au moins de celui du cubitus; il en résulte une déformation du membre qui fait songer à une luxation du coude en arrière.

Le *diagnostic* se fait par la facilité avec laquelle se corrige et se reproduit le déplacement et par la crépitation. Mais c'est surtout l'étude des rapports réciproques des saillies osseuses entre elles, de la localisation de la douleur et de la crépitation par des pressions exercées vers la partie interne du coude, qui fournit les éléments les plus certains de diagnostic. Si le gonflement n'est pas trop prononcé, on peut apprécier le déplacement en haut du petit fragment interne.

Souvent le diagnostic ne peut être établi qu'après quelques jours, après la disparition du gonflement.

La seule complication connue de cette fracture est la compression du nerf cubital par le fragment déplacé; elle est exceptionnelle, et dans le seul cas authentique la paralysie du cubital disparut d'elle-même progressivement.

La conséquence la plus grave à redouter est une raideur articulaire marquée et quelquefois même l'ankylose osseuse. Des stalactites

osseuses de nouvelle formation déforment souvent les surfaces articulaires.

4° *Fractures du condyle.* — D'après Malgaigne, elles seraient les plus communes de toutes celles qui affectent l'extrémité articulaire de l'humérus, et peut-être la plus commune de toutes celles du coude. Elles appartiennent presque toutes à des enfants au-dessous de quinze ans et sont produites par des violences directes, presque toujours une chute sur le coude.

La direction générale du trait de fracture est oblique en haut et en dehors. D'habitude, la fracture part de la gorge de la poulie articulaire pour aboutir plus ou moins haut au-dessus de l'épicondyle, parfois à 5 ou 6 centimètres. Le coin osseux détaché comprend donc l'épicondyle, tout ou partie du condyle et, dans la plupart des cas, le bord externe de la trochlée.

Le déplacement est d'ordinaire assez peu considérable et quelquefois nul. Le fragment détaché peut se porter en arrière et en dehors et entraîner avec lui soit le radius seulement, plus souvent les deux os de l'avant-bras, qui se portent en arrière et en dehors.

Les signes les plus évidents sont donc ceux de la luxation en arrière et en dehors, et les meilleurs pour reconnaître la fracture sont les mêmes que ceux donnés pour la fracture de la trochlée. L'existence d'une luxation en arrière et en dehors avec facilité de la réduction et de la reproduction du déplacement doit faire songer à la fracture du condyle; la crépitation accompagne d'ordinaire les manœuvres d'exploration. Elle s'obtient le plus aisément en imprimant au radius des mouvements de rotation ou en saisissant le condyle entre le pouce et l'index et en le faisant mouvoir d'avant en arrière.

Hamilton a vu la consolidation de cette fracture manquer cinq fois ou ne se faire que par un cal fibreux, de sorte que le fragment continuait à suivre les mouvements du radius. Il faut peut-être attribuer cette tendance à la pseudarthrose, à la difficulté de bien immobiliser le radius et par suite à la mauvaise immobilisation du fragment détaché. Il n'en résulte pas de conséquence fâcheuse pour l'avenir des mouvements de la jointure. Le plus souvent, celle-ci présente une raideur longtemps prolongée, qui ne se dissipe qu'au bout de plusieurs mois.

Avant de passer à la description des fractures de l'épitrôchlée et de l'épicondyle, je signale qu'on a observé sur des pièces cadavé-

riques une fracture intéressant la trochlée ou le condyle seuls, sans que le trait de fracture détachât en même temps l'épicondyle ou l'épitrôchlée. Le fragment osseux ne comprend donc que les surfaces articulaires seules, soit isolément la trochlée et le condyle, soit simultanément les deux parties. (Fracture de Langier.)

Cette variété de fracture nous semble ne pouvoir être que soupçonnée cliniquement et ne présente pas de signes certains qui permettent de la reconnaître.

5° *Fractures de l'épitrôchlée.* — Elles sont presque exclusives à l'enfance et à l'adolescence; aussi Hamilton a grande tendance à croire que nombre de ces fractures ne sont que des disjonctions épiphysaires. Elles se produisent le plus souvent dans une chute sur le côté interne du coude; mais elles peuvent aussi succéder à une chute sur la paume de la main. Dans ce cas, il se produit une fracture non par arrachement musculaire, comme on le disait autrefois (Benj. Granger, 1818), mais par arrachement ligamenteux. Dans une chute sur la paume de la main, le membre étant dans l'extension, ou bien le ligament latéral interne cédera et alors il se produira une luxation du coude, ou bien il résistera et arrachera l'épitrôchlée.

Dans un cas (Hirtz), la contraction musculaire a semblé bien évidemment déterminer la fracture, chez un enfant de neuf ans qui, au moment de l'effort pour monter à un trapèze, ressentit tout à coup au bras une douleur violente. L'examen révéla une fracture de l'épitrôchlée.

Ces fractures offrent plusieurs variétés : l'épitrôchlée peut être séparée à sa base ou seulement à son sommet, ou brisée en plusieurs fragments. Souvent le trait de fracture pénètre dans l'articulation empiétant sur la trochlée.

Le fragment est en général attiré en bas et en avant par le faisceau des muscles épitrôchléens; ce déplacement en bas peut être très prononcé et atteindre 5 à 4 centimètres. On a vu le fragment descendre au-dessous de la trochlée et même venir se souder contre le bord interne de la grande cavité sigmoïde.

On doit rechercher la mobilité et la crépitation du fragment détaché; l'épitrôchlée doit être cherchée en bas et en avant au niveau de l'interligne articulaire, à un pouce et même davantage (Hennequin) au-dessous de sa position normale.

Pour obtenir la crépitation, il faut ramener le fragment à sa place, en le repoussant avec les doigts, en haut et en arrière, pendant que l'avant-bras est maintenu dans la demi-flexion et la pronation.

Le gonflement et l'ecchymose sont surtout prononcés au côté interne du coude.

Comme dans la plupart des autres fractures du coude, une raideur articulaire prolongée peut succéder à cette fracture.

On a noté aussi, après la fracture de l'épitrôchlée ou en coïncidence avec elle, une paralysie ou une névralgie du nerf cubital : celui-ci peut être contus au moment de l'accident par la même violence qui produit la fracture ; il peut être comprimé ou irrité par le fragment déplacé ou plus tard par une épine osseuse liée à une consolidation vicieuse de l'épitrôchlée dans une mauvaise situation.

La *fracture isolée de l'épicondyle* n'est pas démontrée ; le faible relief de cette saillie osseuse ne lui permet pas d'être détachée par une violence extérieure ; peut-être est-elle quelquefois le siège d'un arrachement avant sa réunion à la diaphyse humérale.

Traitement des fractures de l'extrémité inférieure de l'humérus. — Le voisinage de l'articulation du coude imprime à toutes ces fractures un certain degré de gravité ; les fractures sus-condyliennes même qui ne s'accompagnent pas de pénétration articulaire sont souvent compliquées d'une raideur articulaire prolongée, difficile à vaincre. A plus forte raison, quand il s'agit de fractures intercondyliennes ou de fractures condyliennes qui sont franchement articulaires.

Aussi la première indication consiste-t-elle à combattre l'arthrite et à prévenir ainsi ses conséquences tardives, à savoir la raideur et même l'ankylose. Celles-ci ne pourront guère être évitées quand il s'agit de dégâts osseux compliqués, de fractures à plusieurs fragments dont la consolidation compromet toujours d'une façon presque irrémédiable la fonction de la jointure.

L'immobilisation remplit toutes les indications ; elle combat l'arthrite et maintient les fragments en bonne position. Mais elle ne peut être toujours appliquée dès le début des accidents.

Si le chirurgien est appelé très peu de temps, quelques heures après l'accident, nous n'hésitons pas à conseiller l'emploi immédiat des attelles plâtrées latérales ou d'une demi-gouttière postérieure appliquée après la réduction de la fracture. L'immobilisation ainsi

obtenue est le meilleur des antiphlogistiques et prévient les phénomènes d'arthrite. Elle s'oppose à l'abondance de l'épanchement sanguin et au développement du gonflement. Dans ces conditions, l'appareil ne doit être que très peu serré; il doit être surveillé de près, et les bandes qui maintiennent les attelles ou qui ont servi à mouler sur le membre la demi-gouttière postérieure doivent être enlevées dès que la dessiccation du plâtre est obtenue. Il suffit alors de maintenir le tout en place avec une bande de toile mollement enroulée par-dessus du coton.

Dans la fracture sus-condylienne, si la réduction est difficile à obtenir, on emploiera l'extension et la contre-extension par le procédé d'Hennequin et l'on appliquera le plâtre pendant que l'extension est maintenue.

Si, au contraire, le gonflement est très considérable, si le chirurgien n'est appelé que le lendemain ou le surlendemain de l'accident, il se contentera de placer le membre demi-fléchi dans une gouttière métallique et de recouvrir la région de compresses résolatives. Le plâtre ne sera appliqué qu'au bout d'une huitaine de jours, quand les phénomènes du début seront apaisés.

Le même traitement nous paraît applicable à toutes les variétés de fractures de l'extrémité inférieure de l'humérus.

Dans les fractures de la trochlée et du condyle, le chirurgien a peu d'action sur les fragments; dans la fracture de l'épitrôchlée, on a conseillé de mettre un petit tampon au-dessous du fragment pour prévenir et corriger son déplacement en bas. Mais, dans toutes ces fractures, nous répétons qu'il s'agit plus de l'arthrite que de la fracture elle-même et que l'immobilisation rigoureuse qui doit être instituée de suite, si c'est possible, s'adresse plus à la jointure qu'au fragment osseux.

La position à donner à l'avant-bras n'est pas indifférente.

La position en flexion, à laquelle la crainte de l'ankylose, naguère encore, ralliait tous les suffrages, tend aujourd'hui à être abandonnée au profit de l'immobilisation dans l'extension.

Malgaigne disait déjà qu'elle était indiquée chaque fois qu'elle maintenait mieux l'extension.

Elle est complètement adoptée par l'école de Lyon (Laroyenne-Barthomier).

Nous croyons qu'il faut être éclectique et que l'une ou l'autre des

deux positions sont indiquées suivant les cas : la flexion lorsque la coaptation est peu difficile, ou que l'ankylose est à redouter d'une façon spéciale, comme chez les rhumatisants; l'extension dans les cas contraires.

Dans plusieurs cas, Roberts, Tuffier, Bircher, ont d'emblée ouvert le foyer de la fracture et fixé les fragments avec des chevilles. Enfin dans les cas de troubles fonctionnels et trophiques (compression) il y aurait lieu d'imiter la conduite d'Hutchinson, qui pratiqua avec succès l'ablation de l'épitrachée.

Après dix-huit à vingt jours d'immobilisation chez les enfants, vingt-cinq à trente chez les adultes, l'appareil sera enlevé quelques instants et de légers mouvements seront imprimés à la jointure. Si la consolidation paraît suffisante, l'appareil sera définitivement enlevé et remplacé par une simple écharpe, et, à partir de ce moment, de légers mouvements, des massages, seront chaque jour ou tous les deux jours administrés à la jointure, d'après les règles qui président à la mobilisation des articulations enraidies.

Dans certains cas de ces fractures mal soignées et vicieusement consolidées, on peut être amené à pratiquer la résection orthopédique du coude ou à faire l'ablation d'un cal exubérant ou d'un fragment osseux libre, jouant le rôle de corps étranger rendant les mouvements douloureux et difficiles.

IV

FRACTURES DES OS DE L'AVANT-BRAS

Les fractures des os de l'avant-bras comprennent les fractures simultanées des deux os ou *fractures de l'avant-bras proprement dites* et les fractures *isolées* du *cubitus* et du *radius*.

On décrit généralement à part la fracture de l'*olécrâne*; la fracture de l'*apophyse coronoïde* n'est guère qu'une complication de la luxation du coude en arrière.

1° *Fractures des deux os de l'avant-bras.*

Les fractures des deux os de l'avant-bras sont très fréquentes, surtout chez les enfants. Sur un total de 8667 cas de fractures, Agnew

a noté 599 fractures du radius et du cubitus, soit plus de 55 pour 100.

En moyenne, 10 pour 100 de ces cas appartiennent à des sujets âgés de moins de 15 ans.

Causes. — Dans un nombre considérable de cas, la fracture est produite par une violence directe; elle est aussi fréquemment le résultat d'une chute sur la paume de la main.

On l'a vu rarement produite par la contraction musculaire. Malgaigne en a observé un cas chez un aliéné qui chargeait une pelletée de terre, Velpeau un cas. Gurtl en a observé trois autres exemples.

Variétés. — On a observé quelquefois sur les os de l'avant-bras cette variété de fracture *incomplète*, particulière aux jeunes sujets, et qui serait mieux nommée *inflexion des os*. La déformation de la région avec l'absence de mobilité anormale et de crépitation suffisent à faire reconnaître cette variété rare de lésion ossense, nulle part plus fréquente qu'à l'avant-bras.

La fracture *complète* siège avec une fréquence presque égale au tiers moyen et au tiers inférieur; elle est beaucoup plus rare dans le tiers supérieur. Quelquefois les deux os cèdent au même niveau, mais ils peuvent se fracturer sur des points différents, et alors la fracture du radius siège en général plus haut, c'est-à-dire plus près du coude que la fracture du cubitus. Enfin, il peut exister une fracture complète pour l'un des os, incomplète pour l'autre.

Dans les fractures par cause directe, il y a parfois une fracture comminutive avec plaie.

Le déplacement est en général assez peu marqué, mais il est constant et facile à corriger. Les fragments peuvent se porter dans tous les sens, en avant, en arrière, en dehors ou en dedans, suivant la direction de la cause fracturante, en donnant lieu à une déformation angulaire avec angle rentrant du côté opposé.

Mais le déplacement le plus caractéristique est le rapprochement des deux os fracturés l'un vers l'autre et la diminution ou l'effacement de l'espace interosseux. Ce rapprochement se produit surtout entre les fragments inférieurs, l'extrémité supérieure du cubitus se trouvant solidement fixée dans l'articulation huméro-cubitale et ne pouvant se déplacer latéralement.

Signes. — Ils ne présentent rien de bien particulier; l'avant-bras, d'aplatissement devient cylindrique par suite du gonflement et de la tendance à l'effacement de l'espace interosseux. On trouve le plus souvent vers

la face dorsale la saillie angulaire formée par le relief des fragments déplacés. La mobilité anormale et la crépitation sont des plus faciles à constater en imprimant à l'avant-bras des mouvements de pronation et de supination, toujours très douloureux. Aussi le diagnostic ne saurait en général présenter de difficulté.

Le pronostic ne présente pas de gravité; cependant il faut savoir que, dans un certain nombre de cas, on a observé pour cette fracture des retards ou même une absence de consolidation portant soit sur les deux os, soit sur l'un d'eux seulement; que l'on a vu les mouvements du membre singulièrement compromis par une consolidation vicieuse, avec perte des mouvements de rotation de l'avant-bras.

D'après M. Ramonet (*Archives générales de médecine*, 1881), la perte des mouvements de supination serait due surtout au retrait de la membrane interosseuse qui, comme tous les tissus fibreux mis dans le relâchement, se rétracte pendant la durée de l'immobilisation faite en demi-pronation ou en pronation complète, position dans laquelle la membrane interosseuse est relâchée.

La perte des mouvements de pronation serait plus particulièrement causée par un cal volumineux ou par la consolidation des fragments en position irrégulière. On a observé assez souvent des lésions des nerfs; l'enclavement du radial, la paralysie des nerfs médian et radial postérieur. Les lésions vasculaires sont au contraire excessivement rares.

Enfin il n'est pas de région où l'on ait observé aussi fréquemment la gangrène d'une étendue plus ou moins grande du membre à la suite de l'application des appareils.

Traitement. — La réduction de la fracture est en général facile; une traction exercée sur la main, pendant qu'un aide fait la contre-extension sur le coude fléchi, remet les fragments en place; il est quelquefois nécessaire d'exercer une pression directe sur les fragments pour les repousser et rétablir l'espace interosseux. De légers mouvements de rotation sont parfois utiles pour dégager les fragments et les remettre en bonne place. Le tout doit être fait avec la plus grande douceur.

La contention de cette fracture est au contraire plus délicate et a donné lieu à de nombreuses discussions. La position à donner à l'avant-bras n'est pas indifférente; la supination dans laquelle les

fragments sont en meilleure situation et la membrane interosseuse à son maximum de tension ne peut être conservée à cause des douleurs déterminées par cette position; la pronation complète diminue tout à fait l'espace interosseux et rapproche les fragments les uns des autres. C'est donc à la demi-pronation, l'avant-bras fléchi à angle droit, que l'on doit s'arrêter. Cependant, quelques chirurgiens préfèrent l'immobilisation en extension, l'avant-bras étant maintenu en supination (Jaboulay, Le Dentu). La coaptation des fragments serait ainsi plus parfaite.

J.-L. Petit et Duverney, et après eux Malgaigne et Nélaton, ont insisté sur la nécessité de maintenir l'écartement de l'espace interosseux en interposant en avant et en arrière du membre des compresses graduées par-dessus lesquelles on appliquait des attelles et un bandage roulé ou des anneaux de diachylon. Les compresses graduées peuvent être remplacées par des attelles ordinaires bien matelassées avec du coton et maintenues en place par des tours de bande silicatée. Toute la précaution consistera à éviter une pression de l'attelle à la face dorsale vers l'extrémité inférieure de l'avant-bras et à ne pas serrer l'appareil, surtout dans ses parties inférieures.

Nous préférons à ces appareils, qui se déplacent facilement et exigent une surveillance fréquente, l'application d'une demi-gouttière plâtrée, appliquée pendant que le membre est maintenu dans la demi-pronation et après que la réduction a été bien obtenue. L'extension et la contre-extension seront gardées jusqu'à dessiccation complète du bras. Une fois la réduction ainsi fixée et la contention assurée, le déplacement n'a aucune tendance à se reproduire. Dans les cas de grand chevauchement avec raccourcissement, on appliquera l'extension continue avec grand avantage.

Pour que la gouttière plâtrée immobilise les fragments d'une manière certaine, il est nécessaire qu'elle enferme le coude et remonte jusqu'au tiers moyen du bras et qu'en bas elle prenne la main jusqu'au pli métacarpo-phalangien en laissant des doigts libres.

Le membre est ensuite suspendu dans une écharpe et le blessé n'est condamné qu'à un repos relatif.

Il est bien entendu que l'appareil doit être revu les jours suivants et qu'il doit être enlevé dès que le malade accuse une pression trop énergique ou une douleur persistante.

Un des accidents les plus graves du traitement de cette fracture est, en effet, la gangrène, assez fréquente, soit des doigts, soit de la peau de l'avant-bras par la pression de l'appareil. Cette grave complication a été surtout observée quand les compresses graduées exercent une compression énergique à la face antérieure, contre les artères radiale et cubitale, superficielles à la partie inférieure de l'avant-bras, ou quand la compresse ou le coussin postérieur compriment la peau de la face dorsale, surtout au niveau du poignet.

Cet accident a été particulièrement observé chez des enfants.

M. Ramonet conseille, au bout de quinze jours d'application de l'appareil, d'enlever celui-ci et d'imprimer fréquemment des mouvements de supination à l'avant-bras, pour combattre et éviter le retrait de la membrane interosseuse.

Lucas Championnière conseille le massage immédiat suivi de l'application d'un appareil enlevé du quatrième au sixième jour. On traite ensuite par le massage.

Cette pratique pourrait bien, dans un certain nombre de cas, conduire à la pseudarthrose, qui n'est pas rare dans cette région, ou reproduire le déplacement des fragments toujours assez difficiles à maintenir corrigés. Il y aura cependant avantage à raccourcir rapidement l'appareil, de façon à rendre libres le coude et la main auxquels on imprimera de petits mouvements dès le huitième ou le dixième jour (Rieffel).

2° *Fractures du radius.*

Les fractures isolées du radius sont extrêmement fréquentes : d'après le tableau général d'Agnew, portant sur 8667 cas, la fracture isolée du radius entre pour 985 cas, c'est-à-dire dans la proportion de 54 pour 100. La fréquence de la fracture est inégale, suivant les divers points de l'os ; sur 648 observations empruntées à la même statistique et rapportées en détail, 24, soit près de 4 pour 100, avaient trait à des fractures du tiers supérieur de l'os, 55, un peu plus de 8 pour 100, à des fractures du tiers moyen, et 571, environ 88 pour 100, à des fractures du tiers inférieur.

Ces fractures sont fréquentes à tous les âges de la vie ; les fractures de l'extrémité inférieure sont particulièrement fréquentes chez les enfants et chez les sujets âgés. Dans la vieillesse, les femmes pré-

senteraient cette fracture avec une fréquence égale aux hommes (Malgaigne), peut-être même avec une légère prédominance.

On doit étudier les fractures du *quart supérieur*, les fractures de la *diaphyse*, les fractures du *quart inférieur*.

a. *Fractures du quart supérieur*. — Ce sont les fractures par cause directe. J.-A. Packard (*Encyclopédie internationale de chirurgie*, t. IV) cite un cas de fracture produite par la contraction musculaire.

La fracture du *col* du radius est absolument exceptionnelle et n'a été reconnue qu'à l'autopsie.

La fracture de la *tête* est moins rare; une fêlure longitudinale et plus ou moins oblique détache du reste de la tête une portion de la cupule articulaire. Cette fracture, quelquefois directe, le plus souvent produite par une chute sur la paume de la main, s'est accompagnée presque toujours de graves dégâts du côté des autres os et de la jointure, ayant parfois nécessité la résection.

La fracture isolée de la tête pourrait peut-être se reconnaître à la présence d'un fragment mobile au niveau de la cupule et par la crépitation obtenue dans les mouvements de pronation et de supination. Elle peut être confondue avec une luxation de la tête du radius en avant.

On a noté que la douleur existait surtout au poignet (Hofmokl).

Le seul *traitement* de ces variétés de fractures consistera à immobiliser l'avant-bras dans la demi-flexion et dans la demi-pronation, au moyen d'une attelle postérieure convenablement matelassée ou mieux d'une attelle plâtrée.

b. *Fractures du tiers moyen*. — Elles sont généralement produites par des causes directes, des coups, des chocs portant sur un point de la diaphyse radiale. On l'aurait vu produite par une chute sur la paume de la main et par la contraction musculaire, dans l'action de tordre du linge (Malgaigne) et de soulever un baril pesant (O'Brien).

Si la rupture de l'os a lieu au-dessous de l'insertion du rond pronateur, le fragment supérieur peut être attiré en avant par le biceps; le fragment inférieur peut être poussé en dedans vers le cubitus par l'action combinée du long supinateur et du carré pronateur. Le long supinateur peut même lui imprimer un léger mouvement d'ascension qui place l'apophyse styloïde du radius au même niveau que celle du cubitus.

Le plus souvent le déplacement est déterminé par la direction de la cause fracturante.

Les *signes* de cette fracture ne diffèrent pas de ceux des os longs en général. L'avant-bras est ordinairement déformé et présente une torsion *bizarre*. Le doigt promené sur le bord radial de l'os sent en un point un défaut, une solution de continuité ou, au contraire, un angle saillant dû en général au fragment supérieur ; il reconnaît en même temps la mobilité anormale.

La *crépitation* s'obtient facilement en exerçant une légère extension sur la main et en faisant exécuter au membre des mouvements de rotation ; la *douleur* et la *crépitation* se produisent au *siège* de la fracture. On peut aussi, en mettant le doigt sur la tête du radius, s'assurer qu'elle ne suit pas les mouvements de rotation imprimés au fragment inférieur.

Le *pronostic* est toujours assez réservé quant aux mouvements ultérieurs de l'avant-bras.

Traitement. — La meilleure position à donner à l'avant-bras dans le traitement de la fracture siégeant *au-dessus* de la partie moyenne du radius serait la *supination* qui met le fragment inférieur en contact avec le supérieur entraîné par le biceps supinateur.

Dans les fractures situées *au-dessous* de cette partie moyenne, la demi-pronation est la meilleure attitude, la supination du fragment supérieur n'existant pas.

Mais, comme nous l'avons dit, la supination est une position rapidement intolérable ; force est donc de maintenir le membre dans une demi-pronation. La réduction faite par une traction exercée sur la main sera maintenue par deux attelles bien matelassées, antérieure et postérieure. En tout cas, il nous paraît nécessaire d'immobiliser le coude et la partie inférieure du bras pour éviter le déplacement du fragment supérieur par la contraction du biceps. Nous conseillons une gouttière plâtrée postérieure immobilisant le membre depuis le tiers inférieur du bras jusqu'à la face dorsale de la main, et à la face antérieure du membre une courte attelle bien matelassée d'ouate exerçant une pression au niveau de la fracture et de l'espace inter-osseux. Cette attelle est maintenue par un bracelet de diachylon qu'il est facile d'enlever ou de serrer selon les besoins.

e. *Fractures de la portion inférieure du radius.* — Ce sont de beaucoup les plus fréquentes. Jusqu'à la fin du siècle dernier, leur

histoire n'existait pas et ces fractures étaient confondues avec des entorses ou des luxations du poignet. Pouteau le premier (1785) émit l'idée que ces traumatismes du poignet étaient des fractures et en donna une description qui, de l'avis de Smith et Stimson, vaut bien celle de Colles auquel on en attribue le mérite (Riffel). Desault et Boyer confirmèrent cette opinion sans en donner la preuve, et c'est Colles, de Dublin (1814), et Dupuytren dans ses cliniques (1820-1854) qui donnèrent de cette fracture une première description complète et mirent en lumière ses caractères distinctifs. Govrand (d'Aix), Diday, Voillemier, Smith, Malgaigne, Nélaton étudièrent cette lésion de plus près, soit par l'expérimentation, soit par la clinique, et arrivèrent à en reconnaître le mécanisme et les diverses particularités.

En Angleterre et en Amérique, cette fracture est désignée sous le nom de *fracture de Colles*, à tort comme nous venons de le voir ; c'est celui de Pouteau qu'il faudrait lui donner.

Causes. — Dans l'immense majorité des cas, la fracture est déterminée par une chute sur la paume de la main ; elle est quelquefois produite par une chute sur le dos de la main et dans ce cas le mécanisme et la variété de fracture doivent être distingués des fractures dues aux chutes sur la paume.

Dans ce dernier cas, l'os pris entre le poids du corps entraîné par la chute et la résistance du sol se fracture au niveau ou près du point où l'os est moins solide que partout ailleurs, à savoir, là où le tissu compact finit et où commence le tissu spongieux. Nélaton a démontré le fait expérimentalement en frappant avec un corps pesant sur l'extrémité supérieure des os de l'avant-bras, après section de l'olécrâne, la paume de la main reposant solidement sur une table.

Bouchet (1854) et Voillemier ont montré que la fracture pouvait aussi se produire dans une chute sur le dos de la main ou dans la simple extension de la main sur l'avant-bras.

Malgaigne fut dès lors conduit à penser que dans un certain nombre de faits la fracture pouvait se produire par arrachement et que les ligaments antérieurs de l'articulation étaient les agents de la fracture.

O. Lecomte (1860-61) a soutenu la thèse unique de l'arrachement, repoussant l'influence de l'action musculaire et du choc, et MM. Anger et Tillaux admettent que la fracture classique de l'extrémité

inférieure de l'humérus est toujours produite par arrachement.

Hamilton conclut d'un grand nombre d'expériences cadavériques et d'observations cliniques que : 1^o les fractures produites expérimentalement résultent uniquement de l'action des ligaments carpiens sur l'extrémité inférieure des os ; ce sont des fractures par *arrachement* ou par *flexion forcée* de l'os ; 2^o que dans les faits observés sur le vivant, la fracture est d'ordinaire produite par un mécanisme complexe dans lequel interviennent à la fois le choc, l'arrachement et l'action musculaire.

Siège. — En général le trait de fracture n'est jamais situé à plus de 3 centimètres au-dessus de l'extrémité inférieure de l'os, et dans quelques cas le trait a été trouvé à moins de 6 millimètres de cette extrémité. Chez les vieillards il passe immédiatement au-dessus de la surface d'encroûtement cartilagineux (Trélat). Dupuytren dit que cette fracture est située au-dessus de l'articulation à une distance variant de 6 à 24 millimètres.

L'interligne radio-carpienne étant oblique en haut et en dedans, la fracture siège à 15 millimètres au-dessus du rebord articulaire antérieur, à 25 au-dessus de la pointe styloïdienne (Riessel).

La direction du trait de fracture est variable ; d'après Voillemier, la fracture est presque complètement transversale, de la face palmaire à la face dorsale de l'os, et quelquefois seulement un peu oblique dans son autre diamètre, c'est-à-dire du bord cubital au bord radial. Il a été vu (Hamilton) oblique d'avant en arrière et de bas en haut.

Une variété fréquente de la lésion est une *pénétration* du fragment inférieur par le supérieur ; cette pénétration que Voillemier considérait comme presque constante a tendance à se faire sur le bord postérieur plutôt que sur le bord radial ou cubital.

Dans les chutes d'un lieu élevé, cette pénétration peut s'accompagner d'un écrasement et d'un éclatement du fragment inférieur.

Le *déplacement* est en général peu prononcé. Il n'existe pas dans le cas de pénétration simple ; chez les vieillards notamment, il existe

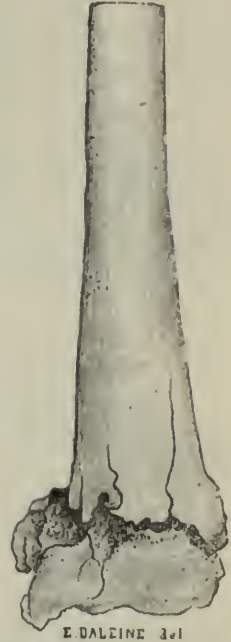

Fig. 81. — Fracture du radius par pénétration.

le plus souvent un véritable écrasement du tissu spongieux se traduisant par une augmentation de volume de l'extrémité inférieure du radius. Il est rare que les deux fragments puissent s'abandonner, à moins d'une violence extérieure considérable produisant la rupture des ligaments qui attachent le fragment inférieur au cubitus.

En général, le bord inférieur et externe du fragment inférieur du radius, avec l'apophyse styloïde, bascule et se renverse en dehors, et sa face inférieure ou articulaire et le bord radial sont portés en arrière, en haut et en dehors. Le déplacement de ce fragment inférieur vers le cubitus est impossible par suite de l'absence de l'espace interosseux à ce niveau.

Le fragment supérieur ne subit pas de déplacement: il reste en rapport avec le fragment inférieur dans lequel il pénètre quelquefois.

La fracture de l'extrémité inférieure du radius peut se compliquer



Fig. 82. — Fracture de l'extrémité inférieure du radius. (Les rapports des fragments *a* et *b* expliquent bien la position de la main en dos de fourchette.)

de la fracture de l'apophyse styloïde du cubitus et de la rupture du cartilage triangulaire.

Les effets du déplacement du fragment inférieur sur l'articulation radio-carpienne ont été bien étudiés par Diday: par suite de l'ascension ou de l'inclinaison de ce fragment, la surface articulaire perd sa forme et sa direction normale; au lieu d'être oblique en dehors et en bas, elle devient transversale; la saillie du cubitus, qui était sur un plan plus élevé que l'apophyse styloïde du radius, se trouve au même niveau. En un mot, la ligne articulaire, qui avait une direction oblique en *bas* du bord cubital vers le bord radial, est devenue transversale, ou même, si le déplacement est très considérable, elle est devenue oblique dans une direction opposée à celle de l'obliquité normale; le carpe et le métacarpe suivent ce mouvement; le poignet s'incline, suit le même mouvement. Cette disposition peut s'exagérer encore, elle est due à une variété de déplacement signalée par Dupuytren, Malgaigne; elle consiste en une translation très notable

de la main et du fragment inférieur en dehors et une saillie très prononcée du cubitus en dedans. Elle exige pour se produire la rupture de l'apophyse styloïde du cubitus, ou la déchirure du ligament latéral interne. Le cubitus perce parfois la peau.

Bien que nié par certains auteurs, le déplacement en sens inverse peut avoir lieu quelquefois; le fragment inférieur se porte en avant et un peu en haut, il est pénétré en arrière par le bord antérieur du fragment supérieur.

Signes. — La région du poignet présente le plus souvent une déformation tout à fait caractéristique intimement liée au déplacement du fragment inférieur en arrière et en dehors.

Cette déformation constitue quelquefois le seul signe de la fracture et ce signe ne trompe point. Nélaton la décrit de la manière suivante :



Fig. 85. — Déformation en dos de fourchette dans la fracture de l'extrémité inférieure.

« La face dorsale de la main et du poignet, au lieu de se trouver sur le même plan que la face postérieure de l'avant-bras, se trouve élevée au-dessus de son niveau; il existe dans ce sens une saillie qui remonte à un ou deux travers de doigt au delà de l'articulation radio-carpienne; au-dessus de cette saillie, il existe une dépression dans laquelle on peut enfoncer facilement l'extrémité des doigts. Vers la face palmaire, disposition inverse : au lieu d'une concavité, la partie inférieure de l'avant-bras offre une convexité très prononcée, et, en portant les doigts à un travers de doigt au-dessus du pli cutané qui sépare l'avant-bras de la main, on trouve une saillie transversale, inégale, sur laquelle se réfléchissent les tendons fléchisseurs. » C'est la déformation désignée par Velpeau sous le nom de déformation *en dos de fourchette*.

Vers le bord cubital du poignet, on aperçoit la saillie exagérée formée par l'extrémité inférieure du cubitus, paraissant plus proéminente par le retrait de la main qui s'est portée vers le bord radial de l'avant-bras par un mouvement de totalité. Velpeau a insisté sur ce qu'il appelle le signe de la corde des radiaux. En effet, lorsqu'il y a déplacement en arrière du fragment inférieur, les tendons des radiaux se trouvent tendus au-dessus de l'encoche formée par

les deux fragments comme les cordes d'un violon sur le chevalet.

A la partie antérieure du poignet, le pli cutané radio-carpien est très accusé et souvent remonté. La déformation caractéristique peut manquer.

D'après le professeur Trélat et les expériences de C. Schmit (*Thèse de Paris*, 1878), la déformation présente une différence de fréquence suivant les âges où l'on observe la fracture. Chez les sujets âgés, la fracture siège-d'ordinaire tout à fait à l'extrémité inférieure du radius et les fragments se pénètrent si bien qu'il ne peut se produire de déformation autre que l'augmentation considérable de volume de l'extrémité inférieure du radius.

Chez les jeunes sujets, au contraire, la fracture est le plus souvent située entre la diaphyse et l'épiphyse, ce qui rend beaucoup plus facile le déplacement du fragment et permet, par suite, à la déformation classique de se produire. La déformation a son maximum de fréquence entre 20 et 40 ans, où elle fait à peine défaut 5 fois sur 100 (Schmit). Elle manquerait fréquemment chez la femme. Enfin elle peut être parfois atypique; la main se met en adduction, malgré une légère élévation de l'apophyse styloïde radiale.

Son absence chez la femme, les vieillards et les enfants, serait due au peu de tendance au déplacement du fragment inférieur chez ces sujets où une faible violence suffit à produire la fracture.

Si cette déformation fait défaut, la fracture sera reconnue au gonflement de la région, à la douleur localisée à la base de l'apophyse styloïde et à une ligne presque transversale située de 6 à 12 millimètres au-dessus de l'interligne articulaire.

La crépitation et la mobilité anormale *font défaut* dans la grande majorité des cas et ne doivent pas être recherchées avec insistance.

La palpation révèle une ascension de l'apophyse styloïde du radius dont la pointe est venue se mettre au même niveau que celle du cubitus.

Les mouvements de l'articulation radio-carpienne sont ordinairement conservés et peu douloureux.

Diagnostic. — En présence de la déformation classique, le diagnostic ne saurait présenter aucune difficulté. Une seule chose pourrait induire en erreur, c'est l'existence d'une fracture ancienne, consolidée vicieusement, que l'on pourrait prendre pour une fracture récente. On a pu prendre aussi, et elles furent longtemps confondues,

une fracture de l'extrémité inférieure du radius pour une luxation radio-carpienne. Celle-ci est fort rare; la saillie anormale formée par le condyle carpien est régulièrement arrondie, la réduction s'obtient facilement, brusquement et sans crépitation.

Si la déformation fait défaut, l'importance du gonflement, l'intégrité des mouvements de l'articulation radio-carpienne, la localisation exacte de la douleur au-dessus de l'interligne et quelquefois un certain degré d'ascension de l'apophyse styloïde du radius permettront de reconnaître la fracture et de la distinguer d'une entorse grave. La confusion serait, du reste, sans importance, le traitement devant être le même.

Pronostic. — Le pronostic est en général bénin, surtout si la fracture se produit chez un jeune sujet et si la déformation est corrigée. La consolidation est obtenue en 18 à 20 jours chez les jeunes sujets; en 25 à 50 chez les adultes.

Dans le cas contraire, il n'est pas rare de voir persister une difformité qui n'est que la persistance de la déformation primitive. La main reste déviée vers le bord radial; la tête du cubitus fait une saillie exagérée et le dos de fourchette n'est pas corrigé. Souvent il persiste à la face palmaire de l'avant-bras un gonflement étendu, résistant, uniforme, remontant depuis le bord supérieur du ligament annulaire jusqu'à une hauteur d'au moins 5 centimètres. Ce gonflement, surtout marqué chez les sujets faibles et âgés, dû sans doute à des épanchements diffusés le long des gaines des tendons et dans le tissu cellulaire voisin, se dissipe à la longue. Il pourrait faire croire à une persistance du déplacement des fragments.

Un épanchement analogue peut aussi s'observer quelquefois sur le dos de la main, au-dessous du ligament annulaire; cette tuméfaction indurée, répondant exactement à la situation des os du carpe, donne au membre le même aspect que si ces os étaient légèrement déplacés en arrière.

Une des conséquences les plus fâcheuses sont les raideurs articulaires et les rétractions fibreuses et tendineuses qui envahissent souvent, surtout chez les sujets âgés ou rhumatisants, non seulement le poignet, mais les petites articulations et les tendons des doigts. Il en résulte une impotence fonctionnelle prolongée et quelquefois une véritable infirmité.

Enfin, dans certains cas où l'ascension du fragment inférieur en

arrière est prononcée, le fragment supérieur offre à la face palmaire une crête saillante capable d'irriter chroniquement le nerf médian; dans le cas de lésion de l'apophyse styloïde, c'est le cubital qui peut être irrité. Il en résulte une névrite consécutive avec tous les signes habituels, douleurs, paralysie et troubles trophiques dans la zone innervée par le médian au-dessous du point comprimé (Bouilly, Leclerc, *Thèse de Paris*, 1884). Dans de pareilles conditions, le membre devient presque inutile. Il faut encore signaler parmi les complications possibles, sinon fréquentes, les synostoses radio-carpiennes et la gêne des mouvements de pronation et de supination par un cal vicieux.

Traitement. — Dans les cas simples où il n'y a pas de déplacement des fragments et partant pas de déformation, le traitement est d'une simplicité extrême. Il ne sera fait aucune manœuvre de réduction qui ne pourrait qu'amener des phénomènes inflammatoires du côté des gaines et de l'articulation du poignet.

Le membre sera maintenu pendant 20 jours, en moyenne, sur une attelle palmaire, soit en bois, soit en toile métallique, bien matelassée, fixée par quelques tours de bande silicatée ou un bracclet de diachylon.

Si, au contraire, il y a déformation, les indications sont plus complexes. Il faut ici, comme dans toute fracture, obtenir la réduction des fragments et maintenir cette réduction.

On peut dire que tout le succès du traitement de la fracture de l'extrémité inférieure du radius, c'est-à-dire la guérison sans déformation, dépend presque entièrement de la réduction immédiate des fragments déplacés.

Cette réduction consiste à repousser en avant et en bas le fragment inférieur déplacé en arrière. A moins de déplacement très prononcé et très rebelle, il est rarement utile d'avoir besoin d'aides pour faire la contre-extension sur le bras et l'extension sur la main. Dans ce cas, il vaut mieux anesthésier le malade.

En général, le chirurgien seul peut faire la réduction. Il embrasse avec les deux mains le poignet du blessé, sur le côté opposé au déplacement, et, avec les deux pouces croisés au-dessus du fragment inférieur, il presse sur lui de façon à le replacer dans l'axe du radius. Il est bon, en même temps, d'exercer une traction en sens inverse sur l'avant-bras et la main. On repousse en même temps le

carpe vers le bord cubital. Si la réduction est obtenue, le dos de fourchette s'aplatit et la main se replace dans l'axe de l'avant-bras.

Bien des moyens ont été employés pour maintenir cette réduction : Dupuytren, Blandin, Nélaton, ont recommandé une attelle inclinée vers le bord cubital sur laquelle la main est solidement fixée en sens inverse du déplacement vers le bord radial. Cette attelle, bien matelassée, bien fixée pendant que la réduction est maintenue, répond aux indications et peut rendre de grands services.

Hamilton, en Amérique, en reste partisan. Cette attelle est en général appliquée à la face palmaire, avec ou sans adjonction d'une attelle dorsale moins longue.

Le seul reproche, grave, du reste, qu'on puisse faire à cet appareil si simple, est de ne pas exercer d'action directe sur les fragments et de permettre à nouveau leur déplacement. Cette reproduction du déplacement ne pourrait être évitée qu'en fixant les attelles par une constriction douloureuse ou même dangereuse. C'est le reproche à adresser à l'appareil de Nélaton, dans lequel une compression directe est exercée sur les fragments.

Pour réaliser cet appareil, on applique sur la face dorsale du carpe et sur le fragment inférieur du radius deux ou trois compresses graduées placées transversalement; d'autres compresses graduées sont appliquées à la face palmaire de l'avant-bras parallèlement à l'axe du membre. Ces compresses sont repliées à leur extrémité inférieure, de manière à représenter un bord assez épais qui doit être placé à 1 centimètre environ au-dessus de la saillie transversale que forme le fragment supérieur.

Les compresses ainsi disposées, on place deux attelles que l'on fixe à l'aide d'une bande roulée ou de bandelettes de diachylon. De cette façon, l'attelle dorsale appuie en bas sur les compresses graduées qui recouvrent l'espace interosseux.

Cet appareil peut être installé avec l'attelle cubitale de Dupuytren de manière à corriger le renversement de la main vers le bord radial.

Nous lui préférons, et avec nous la grande majorité des chirurgiens, les appareils inamovibles, surtout les appareils à durcissement rapide. Ils saisissent et immobilisent les fragments dans la position que leur a donnée une réduction bien faite et ne permettent pas la reproduction du déplacement.

On peut, une fois la réduction obtenue et pendant qu'elle est maintenue, appliquer un appareil ouaté-silicaté circulaire dans lequel on ajoute à la partie dorsale un tampon de ouate pressant sur le fragment inférieur et à la partie palmaire et sur un niveau plus élevé un autre tampon comprimant le fragment supérieur.

Le meilleur appareil de ce genre consiste dans la demi-gouttière plâtrée antérieure, appliquée dès que la réduction est faite et placée sur le membre en pronation depuis le coude jusqu'au pli métacarpo-phalangien. La réduction doit être maintenue tant que la dessiccation de l'appareil n'est pas complète.

Cet appareil a l'avantage de ne pas exercer une compression circulaire sur le membre et de laisser à nu la face dorsale où l'on peut s'assurer de la réalité et de la persistance de la réduction.

Une question importante à résoudre est celle de la position à donner à la main. On peut laisser celle-ci dans l'axe de l'avant-bras en la déviant vers le bord cubital, pendant la dessiccation du plâtre.

Mais si la déviation externe de la main n'est pas très prononcée et se trouve corrigée par la réduction de la fracture, il est bon de placer la main dans la demi-extension sur l'avant-bras et de maintenir cette attitude en relevant la gouttière plâtrée dans sa portion palmaire proprement dite. Cette attitude de la main est une attitude de repos; elle met les tendons extenseurs et fléchisseurs dans un état de tension à peu près égale et elle a peu de tendance à favoriser les raideurs articulaires ou tendineuses. En outre, si la raideur immobilise la main dans cette position, celle-ci est encore convenable et suffisante pour beaucoup d'actes manuels.

D'autres chirurgiens mettent, au contraire, la main dans la flexion forcée, position dans laquelle la réduction du déplacement est assez facilement obtenue et gardée.

Quel que soit l'appareil adopté, le chirurgien surveillera attentivement l'état des parties, tiendra compte du gonflement, de la douleur, de la persistance ou de la reproduction du déplacement, et fera enlever l'appareil si une des conditions ne paraît pas satisfaisante. Il engagera le malade à mobiliser chaque jour les articulations des doigts.

L'appareil sera enlevé en moyenne au bout de 20 jours et à partir de ce moment des mouvements modérés devront rendre la souplesse aux articulations du poignet et des doigts.

Si la déformation n'a pu être corrigée, si sa persistance entraîne une difformité choquante et une gêne notable des mouvements de la main et de l'avant-bras, l'ostéotomie linéaire, pratiquée au niveau de la fracture, pourra permettre de remettre les os en bonne position et donnera les meilleurs résultats (Bouilly, *Société de chirurgie* (1884).

Dans le cas où la compression du nerf médian par la crête du fragment supérieur donnerait lieu à des douleurs, à de la paralysie et à des troubles trophiques, la résection de la partie osseuse peut amener la libération du nerf et être suivie à la longue du retour complet des fonctions nerveuses. (Id.)

3° *Fractures du cubitus.*

Fractures de la diaphyse. — Ces fractures sont rares, comparées à celles du radius. Elles se produisent presque toujours chez des adultes, à la suite de chocs directs; elles ont été vues exceptionnellement après une chute sur la paume de la main ou un effort musculaire; elles sont quelquefois produites par torsion dans une supination exagérée (Brossard, *Thèse de Paris*, 1884). Tous les points de la diaphyse sont exposés à la fracture avec une fréquence à peu près égale, avec une légère prédominance pour le tiers moyen.

Déplacement. — Le déplacement n'a rien de constant et se trouve subordonné à la direction même de la violence extérieure. En général, le fragment inférieur a une tendance à se déplacer vers l'espace interosseux sous l'influence du muscle carré pronateur. Le fragment supérieur solidement uni à l'humérus ne peut guère se déplacer qu'en avant ou en arrière.

Cette fracture est souvent compliquée soit de lésions des parties molles, soit d'une luxation de la tête du radius en avant ou en dehors.

Signes. — Quand il n'y a pas de déplacement, il faut chercher la mobilité anormale et la crépitation pour assurer le diagnostic. On obtient l'une et l'autre en saisissant le cubitus au-dessus et au-dessous du point où a porté la contusion et en pressant sur l'os en sens opposé.

S'il y a du déplacement, la fracture peut être reconnue à distance ou par l'examen à l'aide d'un doigt promené le long de l'os.

Le pronostic est en général bénin; il peut persister une légère

déformation et quelquefois une gêne des mouvements quand le fragment inférieur n'a pu être éloigné de l'espace interosseux.

La pseudarthrose a été observée un certain nombre de fois après cette fracture et a dû être traitée avec des résultats variables.

Traitement. — La réduction doit être faite avec soin, surtout si l'on constate un déplacement des fragments vers l'espace interosseux. La main étant en supination, pendant qu'un aide fait une extension modérée, le chirurgien doit enfoncer ses doigts solidement, et quelquefois en dépit des plaintes du malade, entre le radius et le cubitus, pour écarter du radius autant qu'il le pourra les deux fragments.

L'appareil à placer est le même que celui que nous avons décrit pour la fracture isolée du radius ou des deux os de l'avant-bras, et l'avant-bras sera mis dans la demi-pronation. Une écharpe qui prendrait point d'appui tout le long du bord interne de l'avant-bras aurait tendance à refouler le fragment vers l'espace interosseux; elle devra soutenir le membre en passant seulement au-dessous du poignet. Cet inconvénient, surtout marqué quand il s'agit d'appareils composés d'attelles, a moins d'importance avec la demi-gouttière plâtrée.

La luxation de la tête du radius en avant doit être immédiatement réduite par refoulement, c'est-à-dire par une pression directe sur la tête de l'os dans la direction de l'interligne articulaire, pendant que l'avant-bras est légèrement fléchi pour relâcher le biceps et qu'un aide pratique l'extension sur l'avant-bras.

4° *Fractures de l'olécrâne.*

Ces fractures, connues des anciens, longtemps confondues avec les lésions du coude, ont été décrites vers le milieu du siècle dernier par Duverney. Elles ont fait l'objet d'importants mémoires de Camper (1789), puis d'Haigthon et d'A. Cooper.

Malgaigne, Gurlt et Hamilton en ont fait l'histoire; de nombreux et récents mémoires (Serres, Springer, Vercoistre, André, *Thèses de Paris*, Bellin, *Thèse de Lyon*, l'ont complétée.

Elles sont, du reste, assez rares; Malgaigne, en 1847, n'en avait pu réunir que 29 cas, et Gurlt, en 1862, n'avait pu en compter que 74 cas; Hamilton n'en a observé personnellement que 17 faits.

D'après les nouvelles statistiques, elles seraient un peu plus fréquentes. André en a pu réunir 11 cas pour une seule année, dans les hôpitaux de Paris, et de fait on les rencontre assez souvent dans la pratique.

Exceptionnelles chez l'enfant, ce sont des fractures de l'adulte et du vieillard.

Causes. — Ces fractures sont généralement produites par une chute surprenant le coude dans la flexion dans laquelle l'olécrâne subit un choc *direct*. La contraction musculaire seule n'a déterminé que très rarement la fracture; et dans ce cas, elle semble toujours exiger un certain degré de flexion de l'avant-bras, flexion contre laquelle réagit le triceps. Cette cause a été observée par Blandin chez un homme qui lançait une boule, par Monteggia chez une femme qui voulait donner un soufflet.

La fracture *indirecte* est également exceptionnelle; elle succède à une chute sur la main pendant que l'avant-bras est dans l'extension forcée; l'olécrâne fortement appuyé dans la fosse sus-trochléenne postérieure se brise par flexion.

Enfin, aux fractures dues à la résistance du triceps, on peut ajouter celles qui se produisent dans des manœuvres intempestives pour redresser une ankylose rectiligne du coude.

Siège. — L'olécrâne peut se fracturer à son sommet, à sa base ou sur un point intermédiaire à ces deux extrêmes.

Quand la contraction musculaire est la seule cause de la fracture, c'est le sommet de l'apophyse qui est arraché.

Les fractures de la partie moyenne sont en général transversales ou très légèrement obliques; elles siègent au point de jonction de l'épiphysse avec la diaphysse.

Celles de la base, ordinairement très obliques, présentent un trait dirigé en bas et en arrière, de manière à détacher non seulement la totalité de l'épiphysse, mais encore une portion de la face postérieure de la diaphysse.

Déplacement. — Le déplacement, « qui doit prendre ici le nom d'écartement (Riessl) », est surtout en rapport avec les déchirures du périoste et des ligaments et avec le degré de flexion de l'avant-bras. Quand l'appareil fibreux qui entoure l'olécrâne est respecté, le déplacement peut être nul. Quelquefois ce déplacement, nul dans les premiers jours, se prononce tout d'un coup quelques jours plus

tard à l'occasion d'un mouvement qui rompt les attaches fibreuses.

Le fragment supérieur ne se déplace que d'une manière insignifiante; il est fixé de tous côtés par des trousseaux fibreux qui ne permettent pas son ascension. Le triceps, qui est l'agent de ce déplacement, n'a qu'une action limitée, grâce aux insertions qu'il prend sur les côtés de l'olécrâne et non seulement à son sommet, de sorte que dans la fracture siégeant près du sommet le triceps fait lui-même obstacle au déplacement par ses insertions inférieures et latérales.

Dans la fracture de la partie moyenne, les trousseaux fibreux qui vont des côtés de l'olécrâne aux tubérosités de l'humérus s'opposent à un déplacement marqué de ce fragment supérieur. En particulier les faisceaux postérieurs du ligament annulaire du radius et le ligament postérieur interne de l'articulation du coude (ligament de Bardinet) bornent l'écartement.

Le véritable mécanisme du déplacement des fragments consiste dans la flexion de l'avant-bras qui éloigne le fragment inférieur. Dans les fractures obliques de la base, l'écartement est limité et déterminé par les mêmes agents; mais le triceps intervient dans le mouvement de bascule du fragment supérieur dont la pointe portée en arrière peut parfois perforer les téguments.

L'écartement des fragments est proportionnel au degré de flexion de l'avant-bras; quand toute connexion ligamenteuse a été détruite entre le fragment supérieur et le reste du cubitus, il peut aller jusqu'à un et deux travers de doigt; quand la déchirure est minime et quand les deux fragments sont encore reliés sur les côtés par des parties fibreuses intactes, la flexion du membre produit entre les fragments un écartement proportionnel à la déchirure capsulaire, et cet écartement ne saurait être poussé plus loin sans une nouvelle déchirure des parties fibreuses. Le plus souvent réduit à une simple fente, il ne dépasse jamais un centimètre (Malgaigne).

Dans la fracture oblique qui détache un point du cubitus, la pointe du fragment supérieur soulève et menace les téguments en arrière. Ce déplacement se corrige si on ramène le membre dans l'extension, et s'accroît au contraire par la flexion.

Signes. — Le membre est dans la flexion et le plus souvent tenu par la main du côté opposé.

En général, le blessé est incapable de mettre le membre dans l'extension complète et même quelquefois de le fléchir. Cependant on a

vu des cas où les mouvements actifs étaient possibles pendant quelques jours, grâce à la conservation de l'étui fibreux, et devenaient subitement impossibles, à la suite d'un mouvement produisant la rupture de ces liens. Le plus souvent, au début tout au moins, l'impotence est due à la douleur, aux épanchements sanguins, intra-articulaires, intra-musculaires et péri-musculaires (Malgaigne, Tilanus, Tripier).

Si le déplacement existe, on peut, à la palpation, sentir entre les fragments une dépression dont l'étendue s'exagère à mesure de la flexion de l'avant-bras et diminue au contraire dans l'extension.

Dans les cas d'écartement, la crépitation ne peut être perçue qu'en mettant le membre dans l'extension et en ramenant les fragments au contact; il est aussi quelquefois nécessaire d'abaisser le fragment supérieur.

Celui-ci peut être saisi transversalement entre les doigts et on lui imprime avec la plus grande aisance des mouvements anormaux de latéralité. Cette manœuvre provoque aussi souvent la crépitation.

Le bras et l'avant-bras sont le siège d'ecchymoses étendues. La région du coude est le siège d'un gonflement parfois assez considérable pour gêner, pendant les premiers jours au moins, la recherche des signes de la fracture.

Ce n'est que dans cette circonstance que le diagnostic peut au début présenter quelque hésitation.

Si le déplacement est nul ou très peu marqué, l'existence d'une ecchymose linéaire et d'une douleur localisée pourra faire présumer l'existence d'une fracture.

Pronostic. — Dans l'immense majorité des cas, même alors que l'écartement des fragments est peu considérable, on n'obtient pas de consolidation osseuse. La réunion se fait par un cal fibreux dont la longueur peut varier de 2 à 25 millimètres ou même davantage; le plus souvent c'est un cordon fibreux unique et résistant; quelquefois on trouve deux bandelettes étendues entre les fragments; d'autres fois, il y a des ossifications partielles de ce tissu fibreux. Les fractures de la base se soudent ordinairement par un cal osseux; mais elles peuvent donner lieu à une pseudarthrose flottante, due à l'interposition de tissus fibreux, et donnant lieu à des troubles fonctionnels variables.

Dans les fractures du sommet le fragment peut rester indéfiniment mobile, se résorber; on l'a vu soudé à l'humérus.

Dans une observation (B. Cooper), on a vu, sous l'influence des mouvements exécutés de bonne heure par le blessé, ce cal fibreux se résorber et disparaître peu à peu, le fragment olécrânien remonter sous l'action du triceps et le coude perdre d'une manière presque complète son mouvement d'extension.

Si ce tissu fibreux intermédiaire est court, si le cal n'excède pas un centimètre au maximum, les fonctions du membre peuvent encore s'exercer d'une façon suffisante. Au delà de cette limite, il y a lieu de craindre une impuissance fonctionnelle plus ou moins marquée; si le mouvement d'extension complet pent, à la rigueur, encore se produire, le membre manque de force et d'assurance.

En outre, la contusion qui a produit la fracture détermine souvent un certain degré d'arthrite du coude, laquelle peut être suivie assez souvent de raideur articulaire, parfois même d'ankylose. Il en résulte alors une gêne prononcée des mouvements d'une manière temporaire ou permanente.

Enfin, chez quelques sujets prédisposés, la fracture de l'olécrâne est le point de départ d'une arthrite déformante qui modifie la forme et gêne les fonctions des surfaces articulaires.

La consolidation par un cal osseux est cependant possible et est démontrée par des pièces authentiques.

En général, au bout d'une semaine, l'ecchymose et le gonflement disparaissent et le coude reprend son volume normal. La fracture elle-même se consolide en 25 ou 50 jours. D'une façon générale la *restitutio ad integrum* ne s'obtient que deux fois sur cinq.

Traitement. — Suivant que les chirurgiens ont cherché à éviter la consolidation vicieuse ou l'ankylose, ils ont adopté dans ce traitement l'attitude d'extension du membre ou sa demi-flexion.

La demi-flexion employée par les anciens chirurgiens, destinée surtout à éviter l'ankylose rectiligne et à obtenir un membre utile, si la raideur l'envahit dans cette position,⁵ est sans inconvénient mais absolument inutile pour la fracture sans déplacement ou à petit déplacement. Elle doit être adoptée dans le cas où la violence du traumatisme et de l'inflammation articulaire, les antécédents rhumatismaux du sujet, font redouter une raideur articulaire contre laquelle on ne pourrait lutter par des mouvements administrés de bonne heure à la jointure.

Cette demi-flexion peut être réalisée et maintenue par une attelle

coudée en gutta-percha ou en plâtre appliquée à la face antérieure du membre.

La méthode mixte de *flexion légère*, recommandée par Duverney, Desault, Boyer, est bien inférieure à la précédente : elle ne permet pas davantage le rapprochement des fragments et compromet tout autant la fonction du membre dans une attitude inutile s'il y a une raideur ou une ankylose.

Quand on adopte la demi-flexion, le fragment supérieur de l'olécrâne préalablement refoulé en bas, sera maintenu en position, soit par des tours de bande en 8 de chiffre sous lesquels on interpose un tampon de ouate, soit par une large bandelette de diachylon. On réalise un excellent appareil : 1° en appliquant une attelle plâtrée à la face palmaire de l'avant-bras et du bras, fixée par des tours de bande ou des bracelets de diachylon ; 2° en appliquant en sautoir au-dessus du fragment olécrânien une bandelette de deux travers de doigt de large, composée de huit à dix épaisseurs de mousseline, imbibées de plâtre et venant s'enrouler en cothurne sur la partie anti-brachiale de la gouttière plâtrée. En maintenant ces diverses pièces et la réduction du déplacement pendant la dessiccation du plâtre, on obtient une correction parfaite et un maintien absolu des fragments.

Cet appareil ne doit être appliqué que cinq jours après l'accident. Le gonflement sera combattu et rapidement dissipé en entourant le membre tout entier d'un appareil ouaté compressif, ou d'une bande élastique modérément serrée. Au bout de 20 jours d'application, l'appareil sera retiré et des mouvements modérés et progressifs seront chaque jour imprimés à la jointure.

Dans des cas où l'écartement des fragments était considérable et ne pouvait être corrigé par les moyens ordinaires, la griffe de Malgaigne ou un appareil analogue prenant point d'application sur les surfaces osseuses mêmes ont été employés avec succès.

A l'étranger et aujourd'hui de plus en plus en France, les fractures de l'olécrâne sont en général soignées par *l'extension complète du membre*, position dans laquelle les fragments sont le mieux coaptés. Nous croyons que cette manière de faire, déjà préconisée par Dupuytren, doit être généralisée à tous les cas où l'on a lieu de craindre la persistance de l'écartement des fragments et la formation d'un cal fibreux dont la longueur serait un obstacle aux fonctions du membre.

La position en extension complète ne favorise pas plus l'ankylose que la position demi-fléchie, et, si l'on imprime de bonne heure des mouvements à la jointure, on ne verra pas se produire plus de raideur articulaire que dans la demi-flexion. Les raideurs sont surtout la conséquence de l'arthrite plus que de la position.

Hamilton appareille la fracture dans l'extension complète de la manière suivante : une attelle est taillée dans un morceau de bois mince et léger, de manière à s'étendre du poignet à huit à dix centimètres de l'épaule et à égaler en largeur la partie la plus volumineuse du membre. Cette largeur doit être la même sur tous les points, sauf qu'à huit centimètres au-dessous du sommet de l'olécrâne il y aura de chaque côté une encoche ou un rétrécissement léger. L'attelle, bien matelassée avec du coton ou du crin, est placée sur la face palmaire du membre et maintenue par un bandage roulé qui commence à la main et recouvre l'attelle par des circulaires successifs jusqu'au niveau des encoches. A partir de ce point, la bande doit être conduite en haut et en arrière au-dessus de l'olécrâne et ramenée ensuite à un point correspondant à son dernier point de départ sur le côté opposé de l'attelle. Avec un certain nombre de tours de bande obliques toujours ramenés dans une des encoches, le rapprochement des fragments se trouve assuré. Il ne reste plus qu'à conduire de nouveau la bande vers le haut et à recouvrir par des circulaires la partie supérieure du membre jusqu'au-dessus de l'extrémité de l'attelle.

Avant que la bande ne soit arrivée au pli du coude, il faut refouler l'olécrâne en bas en pressant sur lui avec les doigts et disposer une compresse placée en double et mouillée pour qu'elle ne glisse pas. partie au-dessus de l'apophyse, partie sur elle. Il faut veiller à ce que la peau ne forme pas de pli qui pénètre entre les fragments.

Hamilton conseille d'appliquer cet appareil de suite et sans attendre le dégonflement des parties. Le bandage ne doit être que peu serré et doit être défait dès qu'il y a douleur ou constriction.

Au cinquième ou au septième jour, il faut enlever complètement l'appareil, et, tout en maintenant l'olécrâne avec les doigts, faire fléchir et étendre doucement et légèrement l'avant-bras deux ou trois fois.

Depuis ce moment, et jusqu'à ce que la consolidation soit achevée, les manœuvres doivent être renouvelées journellement, en augmen-

tant seulement la flexion chaque fois, autant que l'inflammation et la douleur peuvent le permettre.

La nécessité de défaire et d'appliquer l'appareil aussi souvent que le recommande Hamilton ; l'obligation, à partir du septième jour, de communiquer des mouvements quotidiens à la jointure ; l'inconvénient, à notre avis, de mobiliser ainsi une articulation plus ou moins enflammée ou douloureuse, et de troubler à chaque instant par ces mouvements le travail de consolidation, nous font dire que l'extension complète sera une méthode d'exception réservée aux cas où l'écartement est très prononcé et impossible à corriger par d'autres moyens. D'autre part, ces fractures à grand écartement s'accompagnent de grands dégâts du côté des parties fibreuses de la jointure et de la jointure elle-même, et il y a dans ces cas menace d'arthrite et de raideur ou d'ankylose consécutives et nécessité d'une immobilisation assez prolongée. Pour obvier à ces inconvénients, surtout à l'étranger, un grand nombre de chirurgiens ont adjoint le traitement par le massage. Celui-ci, grâce à ses heureux résultats, tend à se vulgariser de plus en plus, à détrôner même la suture osseuse. Tripièr s'est fait, en France, le promoteur de cette méthode et la pratique de la façon suivante :

On applique autour du membre, y compris la main, une bande de flanelle modérément serrée. Le malade garde le lit, le membre reposant sur un coussin. Du deuxième au quatrième jour, on commence le massage qui doit porter sur tout le membre, y compris la région malade, contrairement à la pratique de Lucas-Championnière, qui ne masse pas la région de la fracture. Les séances de massage sont pratiquées tous les jours. Après chaque séance, le membre est entouré de sa flanelle et immobilisé en extension. On commencera les mouvements vers le dixième jour. Le vingtième, on supprime tout appareil. La guérison s'obtient en moyenne en trente jours.

La suture des fragments de l'olécrâne a été faite avec succès par Lister, Rose, Mac Cormac, Lesser et autres ; elle est préconisée en France par Lucas-Championnière, qui l'applique de parti pris chez tous les sujets jeunes. La suture, aujourd'hui d'une pratique courante, est formellement indiquée dans les cas de large écartement, d'impossibilité de faire et de maintenir la réduction, dans les fractures avec plaies des parties molles, et enfin dans le cas de fractures anciennes à long cal fibreux avec impotence fonctionnelle.

V

FRACTURES DES OS DE LA MAIN

Les fractures des *os du carpe* appartiennent à l'histoire des éra-
sements et des plaies de la main et ne sauraient motiver une des-
cription isolée.

1° *Fractures des métacarpiens.*

Les fractures simples du métacarpe sont rares; peut-être dans les
cas dénués de complications passent-elles inaperçues, les malades
n'ayant pas recours au médecin. Polaillon (art. Dict. Encyclop.) sur
100 fractures n'en trouve que 1,16 du métacarpe.

Le troisième et le quatrième métacarpien sont les plus souvent
fracturés, sans doute à cause de leur plus grande longueur et de
leur convexité postérieure plus prononcée, surtout pour le troisième.

Le côté droit est atteint dans les trois quarts des cas.

Causes. — Les métacarpiens peuvent être fracturés par une cause
indirecte, dans une chute sur le poing fermé ou sur le bout des
doigts étendus, ou par un effort qui redresse leur courbure, lors-
qu'on lutte sur la force du poignet.

Le plus souvent la fracture est produite par une cause *directe*,
que le métacarpien soit heurté ou pressé par un corps contondant,
ou qu'il aille lui-même à la rencontre de l'obstacle, comme dans
l'action de donner un coup de poing.

Les fractures directes atteignent souvent plusieurs os, tandis que ce
fait est exceptionnel dans les fractures indirectes.

Variétés. — Comme à la plupart des os longs, la fracture peut
être *incomplète*. Dans ce cas, on observe soit des *fissures* ou *fêlures*
portant le plus fréquemment sur le premier métacarpien, soit une
courbure (Jarjavay).

Les fractures *complètes* sont de beaucoup plus fréquentes; elles
sont très rarement multiples.

Le trait de fracture est le plus souvent transversal dans les frac-
tures directes, oblique au contraire dans les fractures indirectes.
L'obliquité ordinaire est en bas et en avant.

La fracture peut siéger sur tous les points de l'os avec une large
prédominance pour le tiers inférieur.

Le déplacement se fait en général de la manière suivante : le fragment digital s'incline en avant vers la face palmaire, et sa partie postérieure fait une saillie angulaire vers la face dorsale de la main. Le fragment supérieur ne prend aucune part à la formation de cet angle. Il en résulte une dépression de la tête de l'os, qui ne se trouve plus en arrière sur le même plan que la tête des voisins, et aussi un raccourcissement notable de l'os dû à la fois au chevauchement réel et à l'inclinaison angulaire.

Ce fragment intérieur subit aussi quelquefois un déplacement *latéral* qui diminue ou même peut effacer l'espace interosseux dans lequel il se produit; il est le plus souvent joint au déplacement angulaire.

Signes. — Le gonflement empêche souvent de rechercher les signes de la fracture pendant les premiers jours.

La douleur n'a de valeur que si elle est nettement localisée, et surtout dans les fractures indirectes. On peut la provoquer à distance en prenant à pleine main le doigt correspondant et en le refoulant de bas en haut vers le métacarpien fracturé; la pression réveille la douleur au niveau des surfaces fracturées, sans qu'on puisse accuser la douleur des parties molles.

La déformation se produit à la face dorsale de la main par la saillie angulaire du fragment inférieur.

La mobilité anormale et la crépitation peuvent être perçues en prenant le doigt correspondant et en lui imprimant des mouvements de rotation sur son axe, qui se transmettent au fragment phalangien.

La crépitation peut encore être produite par les mouvements d'extension volontaire des doigts exécutés par le blessé.

Le raccourcissement peut être constaté par la mensuration de la longueur du doigt correspondant et par l'ascension du pli cutané digito-palmaire.

Le pronostic de la fracture est bénin; il est rare que la consolidation s'effectue sans un léger degré de déformation et de raccourcissement sans la moindre importance pour les fonctions de la main.

Traitement. — S'il n'y a pas de déplacement, un appareil composé d'une simple bande immobilisant la main sera suffisant.

S'il y a au contraire un déplacement appréciable, la réduction sera obtenue par une extension modérée faite sur le doigt correspon-

dant pendant qu'une pression soutenue est exercée sur la saillie des fragments.

Deux attelles de gutta-percha ou de bois léger, bien rembourrées et renforcées d'un tampon de ouate pour appuyer à la face palmaire sur la tête du métacarpien et à la face dorsale sur la saillie du fragment inférieur, seront maintenues avec de longs bracelets de diachylon ou avec quelques tours de bande silicatée.

L'appareil ne sera pas appliqué tant que le dos de la main présentera un gonflement considérable, et il ne sera pas laissé en place plus de 20 jours. Les doigts et le poignet seront fréquemment mobilisés pendant la durée de l'application, surtout si la fracture siège au voisinage d'une des extrémités articulaires.

2° Fractures des phalanges.

Les fractures des phalanges sont assez fréquentes, surtout chez les mécaniciens, les maçons, etc. Elles affectent de préférence l'index et le médius et se voient surtout à la première, puis à la troisième phalange; la seconde est moins fréquemment atteinte.

Elles sont dues dans tous les cas à des causes directes et se compliquent très fréquemment de plaies et de déchirures des parties molles.

Souvent il n'y a pas de déplacement; quelquefois, le tendon fléchisseur plie les fragments et produit un angle saillant à la face dorsale. Le fragment inférieur peut subir un mouvement de rotation sur son axe et la pulpe du doigt se trouve dirigée dans un sens anormal.

Les signes ne présentent rien de spécial; la déformation, la mobilité anormale et la crépitation permettent d'établir facilement le diagnostic.

Quand la fracture est simple, ne se complique pas de plaie des parties molles ou de luxation des articulations voisines, le résultat est en général satisfaisant au point de vue de la forme et des fonctions. Une légère déformation n'entraîne pas une gêne notable. La torsion du doigt fracturé constitue une difformité et un trouble dans les fonctions du doigt.

Traitement. — Une petite attelle de bois bien matelassée, ou mieux une petite gouttière en gutta-percha, maintenue par un bandage silicaté ou des anneaux de diachylon, constituent un traitement efficace.

Des mouvements passifs doivent être imprimés au doigt avec prudence au bout de dix à quinze jours.

La fracture compliquée et esquilleuse nécessitera le plus souvent l'amputation de la phalange dans la contiguïté.

CHAPITRE II

LUXATIONS

I

LUXATIONS DE LA CLAVICULE

Sans atteindre la grande fréquence des luxations de l'humérus, les luxations de la clavicule sont très loin d'être rares; Hamilton a pu en observer 57 cas. Elles ont été particulièrement étudiées par Morel-Lavallée (*Annales de la chirurgie*, 1845).

Classification. — On distingue ces luxations en luxations de l'extrémité interne ou *sterno-claviculaires* et en luxations de l'extrémité externe ou *acromio-claviculaires*. Les premières comprennent elles-mêmes les variétés: en avant, en arrière, en haut; les acromio-claviculaires peuvent être: *sus-acromiale*, *sous-acromiale*, *sous-coracoïdienne*.

Enfin les deux extrémités de la clavicule peuvent se luxer simultanément.

1° Luxations acromio-claviculaires.

Ce sont de beaucoup les plus fréquentes (44 cas sur 57 observations, Hamilton), et parmi elles la variété *sus-acromiale* est observée dans l'immense majorité des cas; les deux autres variétés constituent des exceptions.

a. *Luxation sus-acromiale.* — Elle se produit à la suite d'une chute ou par le choc d'un corps pesant ou résistant sur le sommet ou la partie postérieure de l'épaule; l'histoire raconte que Galien en fut atteint après une chute au gymnase. Il est établi aussi que l'action musculaire peut la produire, ainsi que le démontre le fait de Dolbeau d'une femme qui se fit une luxation de ce genre en donnant un soufflet à un enfant.

Anatomie pathologique. — L'extrémité de la clavicule repose sur le bord supérieur de l'acromion, au-dessus et en arrière de sa

position normale. L'étendue du déplacement a fait admettre une luxation *incomplète* et une luxation *complète*; dans la première les ligaments acromio-claviculaires seuls sont rompus; dans la seconde on note de plus la déchirure des ligaments coraco-claviculaires (Bouisson). Poirier et Rieffel ont démontré expérimentalement la nécessité de la rupture du ligament conoïde pour permettre la luxation complète.

Signes et diagnostic. — Une douleur locale, une impotence variable, parfois une ecchymose, un léger abaissement de l'épaule,

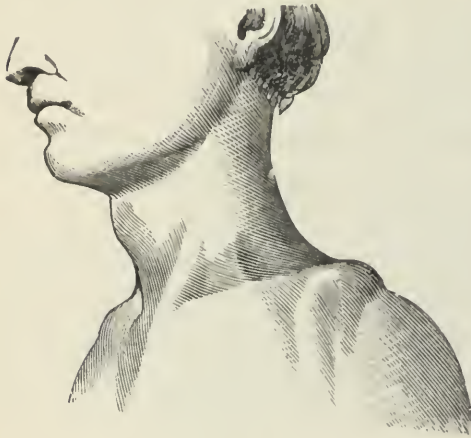

Fig. 84. — Luxation sus-acromiale de la clavicle.

tels sont les phénomènes, sans grande valeur diagnostique, que l'on observe. La déformation consiste dans la saillie de l'extrémité externe de la clavicle au-dessus de l'acromion, saillie reconnaissable à sa forme, mobile avec les mouvements imprimés au membre inférieur correspondant. Lorsque le déplacement n'est pas très étendu, cette saillie se réduit très facilement sous la pression

du doigt, mais se reproduit avec la même facilité quand la pression a cessé. Cette réduction peut se produire avec une crépitation sourde.

La clavicle présente quelquefois une mobilité anormale étendue qui permet de la porter à volonté en avant, en arrière, en bas.

Pronostic. — Il ne présente aucune gravité au point de vue de l'impotence consécutive qui est très rare, mais il faut savoir que la guérison sans traces est exceptionnelle; Nélaton sur 20 cas n'en a pas vu un seul guérir sans déformation; il y a donc là menace d'une certaine difformité analogue à celle que crée la fracture de la clavicle.

Traitement. — La réduction doit être obtenue et maintenue : 1° par une pression directe exercée sur l'extrémité luxée de la clavicle; 2° par la propulsion de l'épaule en haut, en dehors et en arrière; 3° par l'immobilisation de l'omoplate. Ces indications sont fort difficiles à réaliser dans la pratique.

Tous les appareils sont ou bien identiques ou du moins très analogues à ceux qu'on emploie pour immobiliser les fractures de la clavicule ; tels sont les appareils classiques de Desault et de Boyer ; tels encore l'écharpe de Mayor avec une courroie appuyant sur l'extrémité luxée de la clavicule, et tous les bandages plus ou moins perfectionnés et compliqués dont on trouvera la description dans la thèse de Florency (1885). Ils présentent tous les mêmes causes d'échec : ils exercent une pression douloureuse et ne peuvent être supportés, ou bien ils se relâchent et ne remplissent plus leur rôle ; enfin ils n'immobilisent pas l'omoplate.

On peut essayer un appareil qui répond à peu près aux indications, composé : 1° d'un bandage silicaté appliqué autour du tronc et contenant des agrafes entre ses tours de bandes ; 2° d'une bande de caoutchouc pressant sur la clavicule et venant s'attacher à ces agrafes ; 3° d'une écharpe solide repoussant le coude en haut et en arrière.

Dans trois cas de luxations anciennes, S. Cooper, de San-Francisco, a pratiqué avec succès la suture osseuse après mise à nu des surfaces articulaires. Aujourd'hui, dans le cas où le déplacement est très marqué ou difficile à maintenir corrigé, on est autorisé à pratiquer d'emblée cette suture osseuse.

b. *Luxation sous-acromiale.* — Cette luxation, beaucoup plus rare que la précédente, se produit par le fait de chocs ou pressions portant directement sur l'extrémité externe de la clavicule (Morel-Lavallée). Au moment où se produit le choc, l'apophyse coracoïde doit être un peu abaissée par la position de l'omoplate, dont l'angle inférieur est porté en dehors, sans quoi il se produirait une fracture de l'apophyse coracoïde avant le déplacement en bas de l'extrémité claviculaire (Hamilton).

Cette extrémité se trouve placée entre la face inférieure de l'acromion et la capsule de l'articulation scapulo-humérale. Les ligaments acromio et coraco-claviculaires sont rompus.

Le *diagnostic* est tiré des signes suivants : l'épaule est abaissée et fortement inclinée ; l'acromion fait une saillie considérable qui rend plus appréciable la dépression qui répond à l'extrémité externe déplacée de la clavicule ; enfin l'extrémité interne par un mouvement de bascule tend à se luxer en haut et en avant et la saillie qu'elle fait dans ce sens est un bon signe de la luxation sous-acromiale.

La réduction se fait en portant les épaules en arrière et en dehors. La contention doit être réalisée en se guidant sur le mécanisme même de la production de la luxation, c'est-à-dire en fixant l'omoplate contre le tronc de manière que l'angle inférieur ne s'écarte pas en dehors; dans cette nouvelle attitude l'apophyse coracoïde s'oppose à la reproduction du déplacement (Hamilton).

c. *Luxation sous-coracoïdienne.* — Décrite par Godemer et Pinjon, admise par Polaillon (art. CLAVICULE, *Dict. encyclop.*) d'après la foi de ces auteurs, cette variété exceptionnelle est mise en doute par Nélaton, Follin et Duplay, Hamilton. On comprend d'ailleurs très peu la possibilité de sa production; d'après les auteurs en question, le relâchement des ligaments sous l'influence de l'âge jouerait un rôle important; l'extrémité claviculaire viendrait faire saillie dans l'aisselle et l'on constate une double saillie formée par l'acromion d'une part et par la coracoïde d'autre part.

La clavicule doit être dégagée de dessous l'apophyse coracoïde pendant qu'un aide lève le bras en arrière et en dehors. La contention est difficile.

2° Luxations sterno-claviculaires.

a. *Luxation en avant ou présternale.* — C'est de beaucoup la plus fréquente des trois variétés, puisque sur treize cas de luxations de l'extrémité interne Hamilton en attribue onze à la variété antérieure.

Étiologie. — La cause ordinaire est une chute sur la partie antérieure ou antéro-externe du moignon de l'épaule. On l'a observée aussi à la suite de violentes contractions musculaires ayant pour but de ramener les épaules en arrière; la luxation a toujours lieu par cause indirecte. On a signalé, comme cause de cette luxation, l'anévrisme du tronc brachio-céphalique. Enfin dans des traumatismes complexes on a pu voir les deux extrémités internes des deux clavicules luxées en avant; tel le fait cité par Hamilton consécutif à un accident de chemin de fer.

Anatomie pathologique. — La production de la luxation *complète* nécessite la déchirure de tous les ligaments périphériques de l'articulation sterno-claviculaire; le fibro-cartilage interarticulaire est habituellement détaché de son insertion sternale et suit la clavicule. Le plus souvent l'extrémité déplacée ne se porte pas direc-

tement en avant, mais en avant et en bas ; ce déplacement présente même parfois une très grande étendue ; le faisceau claviculaire du sterno-mastôïdien est entraîné en avant par la clavicule.

Dans la luxation *incomplète*, la tête claviculaire repose en partie sur la surface articulaire sterno-costale et il semble ne se produire qu'une désinsertion de la portion antérieure de la capsule ligamenteuse et du périoste sternal (Ch. Nélaton).

Signes et diagnostic. — La douleur et la gêne des mouvements, l'inclinaison de la tête du côté malade, sont des symptômes à peu près constants de la luxation ; mais il n'y a en réalité que deux signes sur lesquels il y ait lieu d'insister et qui sont fournis : le premier par la mensuration, le second par la déformation. La mensuration fait voir qu'il existe entre l'extrémité externe de la clavicule et la ligne médiane du sternum une distance moindre que du côté opposé. La déformation est facile à apprécier, sauf dans les cas tout à fait exceptionnels où il existe un gonflement énorme des parties molles. Cette déformation consiste dans la présence en avant du sternum de la saillie plus ou moins arrondie de la tête de la clavicule, saillie qui suit les mouvements du membre correspondant, qui descend quand l'épaule est portée en haut, qui remonte au contraire lorsque l'épaule est abaissée.

Dans le déplacement *incomplet*, on ne constate au niveau de l'extrémité sternale qu'une simple saillie peu marquée augmentant lorsqu'on vient à porter l'épaule en arrière.

On a pu confondre cette luxation avec une exostose, erreur grossière qu'il suffit de signaler, et surtout avec une fracture de l'extrémité interne de la clavicule. On a vu à propos de la fracture les éléments de ce diagnostic ; il repose sur la constatation du siège précis de la déformation, qui reste à une distance notable de la ligne médiane du sternum, et accessoirement sur la mensuration comparative de la clavicule saine et de la clavicule luxée ou fracturée ; cette exploration démontre l'existence d'un raccourcissement de 1 centimètre au moins dans la fracture.

Pronostic et traitement. — La réduction n'est pas toujours possible à obtenir ; parfois aussi le déplacement corrigé se reproduit sous l'appareil. En revanche, il semble que les luxations non réduites ne soient pas suivies de troubles fonctionnels sérieux ; à cet égard il n'y a pas de règle absolue.

Deux moyens principaux existent pour opérer la réduction. On peut réussir en faisant ramener les épaules en arrière par un aide dont le genou est placé au milieu du dos du blessé, tandis qu'on vérifie le retrait en dehors de la tête claviculaire et qu'on l'aide par des pressions exercées directement; on peut aussi exercer des tractions sur le membre supérieur.

Nélaton et Demarquay ont employé des appareils à pression fondés sur le principe du bandage herniaire.

On pourrait avec avantage se servir d'un appareil analogue à celui que nous avons décrit pour la luxation sus-acromiale de la clavicule.

b. *Luxation en haut.* — D'après Morel-Lavallée, cette luxation ne serait que le deuxième temps de la luxation en avant. Bien que beaucoup moins fréquente que la précédente, cette variété n'est pas exceptionnelle puisque Hamilton a pu en recueillir 14 ou 16 cas.

Elle se montre à la suite d'un choc, d'une pression violente qui agit sur le sommet de l'épaule et l'abaisse fortement en le portant en arrière.

Outre la déchirure des ligaments périphériques, il faut ici noter celle du ligament costo-claviculaire; la tête de la clavicule répond à la fourchette sternale et dépasse habituellement la ligne médiane; dans le seul cas où l'autopsie été faite on a vu que le cartilage inter-articulaire avait suivi la clavicule dans son déplacement.

Le diagnostic se base sur la déformation: abaissement de l'épaule élévation de l'extrémité sternale, saillie de cette extrémité dans la fosse sus-sternale.

Le pronostic n'offre rien de spécial; la réduction est ordinairement facile, la contention au contraire difficile à réaliser. Quel que soit l'appareil employé, il doit remplir comme condition fondamentale d'élever légèrement l'épaule.

c. *Luxation en arrière.* — Cette variété est très rare; Hamilton n'a pu en découvrir d'observations depuis Malgaigne, qui en a signalé 11 cas.

Dans la plupart des cas, elle semble se produire à la suite de chocs directs portés d'avant en arrière; mais parfois aussi la cause peut être indirecte, comme dans le cas cité par Hamilton d'un individu qui fut fortement serré contre un mur par une voiture,

Dans la luxation *complète*, la tête de la clavicule est placée en

arrière du sternum, un peu au-dessous du plan de la fourchette sternale, quelquefois sur le même niveau; dans cette position, elle confine à la trachée, d'où la gêne de la respiration souvent observée dans cette variété de luxation.

Outre cette gêne de la respiration et parfois de la déglutition, on a noté aussi l'arrêt plus ou moins complet de la circulation artérielle dans le membre supérieur correspondant par le fait de la compression du tronc brachio-céphalique ou de l'artère sous-clavière. Enfin la déformation, facile à comprendre, consiste dans la présence d'une dépression profonde à la place de la saillie que forme normalement la tête de la clavicule; d'autre part, l'extrémité acromiale fait une saillie plus notable en haut.

Cette variété de luxation est ordinairement assez facile à réduire en portant l'épaule en arrière et en dehors; elle est en même temps plus facile à maintenir que les autres luxations de la clavicule.

L'appareil de contention devra maintenir l'épaule en arrière; on pourra aussi se servir de la position comme auxiliaire en plaçant sous le malade un coussin élevé de manière à faire porter l'épaule à faux.

3^e Luxation simultanée des deux extrémités de la clavicule ou luxation totale.

Les faits sont trop rares pour que l'on puisse fixer le mécanisme de cette luxation: elle semble cependant succéder à des chocs portant sur la partie postérieure et externe de l'épaule; l'extrémité interne se déplace en arrière, l'extrémité acromiale en haut.

Le diagnostic est établi par l'existence des déformations propres à chacune de ces variétés de luxation.

La réduction s'opère en exerçant des tractions sur le membre supérieur. Une écharpe ou un bandage qui maintient l'omoplate fixé contre le tronc suffit à assurer la contention.

II

LUXATIONS DE L'ÉPAULE OU LUXATIONS SCAPULO-HUMÉRALES

Classification. — Velpeau, Malgaigne, Nélaton se sont surtout efforcés de simplifier la description de ces luxations en établissant

les groupes fondamentaux autour desquels gravitent les variétés raménées elles-mêmes à un nombre minimum.

Follin et Duplay ont adopté la classification suivante, qui est devenue classique en France; ces auteurs reconnaissent quatre groupes de luxations :

- 1^o *Luxations en avant et en dedans (antéro-internes);*
- 2^o *Luxation en bas;*
- 3^o *Luxation en arrière et en dehors (postéro-externes);*
- 4^o *Luxations en haut.*

1^o *Luxation antéro-internes.*

Anatomie pathologique. — Ce groupe, désigné par Panas (*Dic. méd. et chir. prat.*, art. ÉPAULE) sous le nom de luxations *médio-glénoïdiennes*, comporte lui-même les trois variétés : *sous-coracoïdienne*, *intra-coracoïdienne*, *sous-claviculaire*, suivant la position que prend la tête déplacée.

a. *Luxation sous-coracoïdienne.* — Quelques autres admettent que cette luxation peut être *incomplète*, la tête humérale restant encore en rapport étendu avec la cavité glénoïde, sans déchirure notable de la capsule. Hamilton met en doute l'existence de ces luxations incomplètes de l'épaule, et Panas donne à la luxation sous-cora-coïdienne incomplète des auteurs le nom de luxation *extra-coracoïdienne*. Cette variété a été définitivement établie par les expériences d'Hartmann et de Broca. Elle est caractérisée, non pas tant par la limite du déplacement que par l'intégrité toujours absolue de la capsule articulaire; il n'y a jamais déchirure, mais parfois un décollement plus ou moins étendu du périoste avoisinant et continuant la capsule.

Dans la luxation sous-coracoïdienne proprement dite, la tête humérale est placée au-dessous de la coracoïde; les deux tubérosités restent seules en rapport avec la portion interne de la cavité glénoïde. La capsule est toujours rompue en bas et en dedans sur une étendue de plusieurs centimètres. Les vaisseaux et nerfs non comprimés restent en dedans et non en avant de la tête humérale (Panas).

b. *Luxation intra-coracoïdienne.* — La tête humérale ne répond plus à la coracoïde que dans une petite partie de sa surface; elle est située en dedans de cette apophyse. Très souvent la grosse tubé-

rosité est arrachée; la capsule est déchirée dans une grande étendue. Le déplacement est limité par la partie postérieure de la capsule qui est intacte et joue le rôle de « bande d'arrêt » (Farabeuf); le paquet vasculo-nerveux reste en dedans de la tête, mais peut être comprimé entre cette dernière et les côtes (Panas).

c. *Luxation sous-claviculaire.*—La capsule est totalement détruite, aussi bien à la partie postérieure qu'à la partie antérieure; il n'y a plus de bande d'arrêt pour limiter le déplacement; la tête humérale a cheminé soit entre le sous-scapulaire et l'omoplate, soit dans l'interstice du deltoïde et du grand pectoral; elle est tout à fait superficiellement placée dans ce dernier cas.

Il est à remarquer que, dans toutes ces variétés de luxations, l'orifice de sortie se fait toujours en un même point de la capsule plus ou moins déchirée; la position de la tête dans l'une ou l'autre variété est due à la présence ou à l'absence, à l'importance de la bande d'arrêt.

Étiologie, mécanisme. — L'âge adulte et la vieillesse, une luxation antérieure, sont les causes prédisposantes de ces luxations. Le mécanisme est souvent difficile à établir, parce que les malades savent rarement expliquer la manière exacte dont l'accident s'est produit; mais les expériences cadavériques faites par plusieurs chirurgiens ont comblé cette lacune. Le mécanisme général des luxations de l'épaule reconnaît deux modes distincts: tantôt, à la suite d'un choc direct, d'une chute sur l'épaule, choc habituellement porté d'arrière en avant et de dehors en dedans, la tête humérale est projetée hors de sa cavité de réception; tantôt la cause est indirecte; la luxation se produit à la suite d'une chute sur la paume de la main ou sur le coude, le bras étant plus ou moins écarté du tronc; parfois encore la tête se luxe dans un mouvement d'élévation forcée, comme celui qui résulte de la suspension par une cause quelconque, le poids du corps étant l'agent du déplacement. Dans ces différentes circonstances, la tête humérale vient presser sur la partie antéro-interne de la capsule, et fait effraction à ce niveau si la violence a une action suffisante; la direction que présente l'humérus et surtout l'intégrité plus ou moins grande de la partie postérieure de la capsule expliquent les variétés de luxation qui peuvent se produire.

Si tel est le mécanisme général de ces luxations, quelques cause

entrent plus particulièrement en jeu dans certaines variétés; c'est ainsi que pour la sous-coracoïdienne dite incomplète l'action musculaire peut être assez souvent invoquée: mouvements violents, convulsions, épilepsie; cependant, pour Hartmann et Broca, cette luxation serait presque toujours de cause directe; tandis que les traumatismes indirects produisent plus ordinairement la luxation sous-coracoïdienne type (Malgaigne). L'intra-coracoïdienne et la sous-claviculaire sont produites aussi bien par l'un que par l'autre mécanisme; enfin

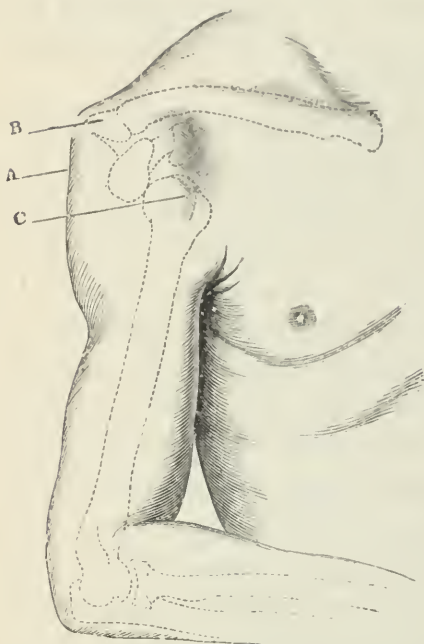

Fig. 88. — Luxation sous-coracoïdienne. — A, aplatissement du moignon de l'épaule; B, acromion; C, tête de l'humérus.

la torsion semble prendre une part importante dans les deux dernières variétés (Panas).

Signes et diagnostic. —

Les luxations *antéro-internes* présentent un certain nombre de symptômes et de signes communs: la douleur, l'écchymose, l'inclinaison de la tête du côté blessé, la forme plus ou moins triangulaire de l'épaule résultant de l'aplatissement du moignon, la modification dans la direction de l'axe huméral, la dépression en sorte de coup de hache au niveau de l'insertion brachiale du deltoïde, le soulèvement plus ou moins marqué de la paroi antérieure de l'aisselle, la difficulté et la douleur

des mouvements spontanés ou communiqués de l'épaule, et par-dessus tout la saillie de l'acromion et la dépression facilement appréciable que laisse au-dessous de cette apophyse la tête humérale déplacée; dépression que le doigt transforme en cavité profonde dans laquelle on refoule le deltoïde. Cette déformation est un signe fondamental de toute luxation antéro-interne.

Chacune des variétés présente des signes propres qui la font reconnaître et différencier des autres.

a. *Luxation sous-coracoïdienne*. — L'abduction du membre et un degré marqué de rotation en dehors existent d'une manière con-

stante; l'avant-bras est dans la demi-flexion. L'allongement est difficile à apprécier; le coude est écarté du tronc et il est impossible de l'en rapprocher.

La paroi antérieure de l'aisselle, mesurée du milieu de la clavicule au milieu du bord inférieur, est augmentée dans sa hauteur. Par le palper du creux axillaire on sent, à fleur de peau, la saillie arrondie de la tête humérale, se déplaçant sous le doigt dans les mouvements de rotation imprimés au bras. Elle est placée directement sous l'apophyse coracoïde, qui ne peut être reconnue que par une exploration méthodique, qui consiste à mesurer du côté sain la distance qui sépare l'articulation sterno-claviculaire de l'apophyse coracoïde et à reporter cette mensuration du côté lésé (Farabeuf). La luxation incomplète des auteurs, extra-coracoïdienne de Panas, présente un certain nombre de caractères très voisins de ceux que nous venons d'indiquer; les signes physiques en rapport avec le degré du déplacement sont moins accusés; il existe une forte rotation en dehors (Panas) et le coude est plus ou moins rapproché du tronc.

b. *Luxation intra-coracoïdienne.* — Cette variété offre une grande ressemblance symptomatique avec la sous-coracoïdienne; néanmoins, en tenant compte des signes suivants, on la différencie facilement de cette dernière: la dépression sous-deltaïdienne est plus accusée, le bras est dans une légère rotation en dedans, l'épitrôchlée regarde en arrière; le creux sous-claviculaire est effacé. Dans l'aisselle on perçoit la face interne de l'humérus, la tête elle-même ne peut être sentie que par une forte abduction près de la paroi costale. Enfin le repère anatomique, c'est-à-dire l'apophyse coracoïde, plus facilement appréciée dans cette variété que dans la précédente, montre que la tête humérale est située à son côté interne.

Luxation sous-claviculaire. — Très différente est la physionomie de cette variété: le coude est rapproché du tronc, le bras sans rotation (Malgaigne) ou dans la rotation en dedans (Panas). La tête humérale n'est pas sentie dans l'aisselle, même avec l'aide d'une forte abduction, signe qui, à lui seul, suffit pour différencier cette variété de la luxation intra-coracoïdienne. La paroi antérieure de l'aisselle est soulevée par une saillie arrondie, plus ou moins rapprochée de la clavicule, quelquefois entre le deltoïde et le grand pectoral, parfois sous la peau (Malgaigne).

Diagnostic des luxations avec les autres traumatismes

de l'épaule. — Dans les circonstances ordinaires, le diagnostic est facile : il n'existe véritablement de difficulté que s'il y a un gonflement considérable de la région ou une extrême sensibilité du malade. Dans ces cas, il peut être nécessaire de faire l'exploration sous le sommeil chloroformique.

La contusion de l'épaule, la paralysie du deltoïde, la luxation de l'extrémité externe de la clavicule, sont des affections qui ne seront pas confondues avec les luxations quand on y regarde avec une certaine attention. La connaissance inexacte de la conformation du moignon de l'épaule peut faire croire à une luxation alors qu'il n'en existe pas.

En effet, la tête humérale n'est pas exactement placée sous l'acromion, mais sous le ligament acromio-thoracique; il en résulte en arrière d'elle un espace dépressible dans lequel on peut enfoncer le doigt et sur lequel Hennequin a attiré l'attention.

Les fractures de l'extrémité supérieure de l'humérus ont donné lieu à des erreurs. La fracture du col anatomique donne lieu à une rondeur du moignon de l'épaule, au lieu d'un aplatissement, et il n'y a pas de dépression sous l'acromion. C'est surtout avec la fracture du col chirurgical avec fragment faisant saillie dans l'aisselle que la confusion a été faite; mais encore ici il suffit de placer le doigt sous l'acromion pour voir qu'il ne s'y forme pas de profonde dépression; de plus, la saillie du fragment axillaire est irrégulière, n'est pas arrondie; enfin il existe une crépitation évidente, une douleur exquise parfaitement localisée, réveillée par la pression en un point précis, enfin une vaste ecchymose pouvant s'étendre jusqu'au bassin.

2° Luxation en bas, luxation sous-glénoïdienne.

Il existe, à l'égard de cette luxation, des différences nombreuses d'interprétation. Malgaigne la considère comme rare et n'a pu en citer que 12 cas; Hamilton la regarde comme extrêmement fréquente et en fait le type le plus ordinaire des luxations de l'épaule; il y a dans cette manière de voir une confusion évidente; à l'exemple de Malgaigne, de Follin et de Duplay, de Panas, nous tenons la luxation sous-glénoïdienne comme rare relativement aux luxations antéro-internes.

Anatomie pathologique. — La tête humérale est placée sous

la cavité glénoïde, répondant à la petite surface d'insertion de la longue portion du triceps ; elle reste séparée de l'apophyse coracoïde par un intervalle de 2 à 5 centimètres et sur un plan vertical qui passe un peu en dedans de cette apophyse. Très souvent la déchirure de la capsule s'accompagne d'un arrachement de la grosse tubérosité.

Panas admet deux variétés de cette luxation : 1^o dans l'une, le col anatomique répond à la petite surface triangulaire d'insertion du triceps (*variété scapulaire*) ;

2^o Dans l'autre, la grosse tubérosité seule repose sur cette surface ; la tête est plus en dedans sur la paroi des côtes, au niveau généralement du troisième espace (*variété costale*). Dans les deux cas, la déchirure capsulaire, large, siège à la partie inférieure ; mais ce qui les caractérise, c'est la conservation du ligament pré-gléno-sous-huméral qui bride la tête et empêche la luxation de se transformer en sous-coracoïdienne.

A ces variétés déjà rares on peut ajouter les variétés, encore plus rares, de la luxation *erecta*, dans laquelle le bras demeure en extension complète et la variété *sous-tricipitale* de Farabeuf dans laquelle la tête humérale s'engage sous le tendon du triceps et s'étrangle dans la boutonnière formée entre celui-ci et les tendons des muscles grand rond et petit rond.

Contrairement à l'opinion d'Hamilton, cette luxation est généralement produite par cause indirecte ; les expériences et les faits cliniques montrent qu'elle est déterminée par un choc agissant sur le membre supérieur élevé et dans la rotation en dehors.

Signes. — L'épaule présente la même déformation que dans les luxations précédentes ; toutefois ici le creux sous-claviculaire est conservé. L'attitude du bras est spéciale, *il est très écarté du tronc* ; cet écartement peut aller jusqu'à l'angle droit. Il existe un allongement réel de 2 ou 5 centimètres.

Le signe capital consiste dans la présence de la saillie humérale dans l'aisselle, presque sous la peau, tantôt près de la paroi antérieure, tantôt rapprochée de la paroi postérieure, parfois contre les côtes. Dans tous les cas, la tête humérale reste à distance marquée de l'apophyse coracoïde.

3^e Luxations postéro-externes.

Ces luxations sont plus fréquentes qu'on ne le croit généralement (Panas) ; elles sont en effet parfois méconnues à cause de la disposition anatomique que présente l'acromion (espace sous-acromial postérieur de Hennequin) masquant assez facilement le déplacement de l'humérus en arrière.

On en distingue deux variétés : *sous-acromiale, sous-épineuse*.

a. La *luxation sous-acromiale* semble être quelquefois *incomplète*, du moins si l'on s'en rapporte aux expériences, et dans ce cas la tête humérale répond encore au bord externe de la cavité glénoïde. Dans la luxation acromiale *complète*, habituelle, la tête de l'humérus est placée au-dessous de l'angle postérieur de l'acromion.

b. La luxation *sous-épineuse* est la seconde étape du déplacement postéro-externe de l'humérus ; cette variété, beaucoup plus rare que la précédente, n'offre peut-être pas le même mécanisme.

Mécanisme. — Dans la seule autopsie de luxation sous-épineuse qui ait été faite (Malgaigne), on a observé en même temps des fractures de l'omoplate et des côtes, l'arrachement des insertions des muscles sous-scapulaire, sus et sous-épineux et petit rond ; il semblerait donc que cette luxation soit le résultat de traumatismes d'une extrême violence.

En ce qui concerne la luxation sous-acromiale, on a noté qu'elle pouvait se montrer à la suite d'un choc, d'une violence transmise par le membre supérieur et agissant de bas en haut et d'avant en arrière. Les expériences de B. Anger et de Panas ont montré que la rotation *en dedans* jouait un rôle important dans la production de cette luxation. Enfin la contraction musculaire, que l'on ne peut incriminer qu'exceptionnellement dans les autres variétés de luxations de l'épaule, prend ici une grande place comme cause déterminante. Malgaigne a noté que, sur 29 cas de luxation sous-acromiale, 8 fois elle était due à la contraction musculaire ; c'est le plus souvent pendant les mouvements violents et convulsifs de l'épilepsie qu'elle se produit dans ces conditions.

Signes et diagnostic. — La luxation *sous-acromiale* présente une physionomie très différente de celle des autres luxations de l'épaule que nous avons étudiées jusqu'ici. L'attitude du bras est

particulière : le membre est dans la rotation en dedans, le coude porté en avant et assez rapproché du tronc. La déformation consiste dans un aplatissement de l'épaule seulement à la partie antérieure; le doigt placé sous l'angle antérieur de l'acromion détermine une dépression, un vide à ce niveau, fait très appréciable par comparaison avec le côté sain. En arrière de l'articulation existe une saillie arrondie et dure, dont on détermine facilement le siège précis sous l'angle postérieur de l'acromion en traçant sur la peau le relief des saillies osseuses de la région. On ne sent rien dans l'aisselle.

La luxation *sous-épineuse* est reconnue à la position de la tête humérale en arrière et en dehors de l'angle postérieur de l'acromion, dans la fosse sous-épineuse.

4° Luxation en haut ou sus-coracoïdienne.

Cette variété est très rare : c'est à peine si l'on peut en citer une dizaine de cas. La tête humérale est placée *au-dessus* de l'apophyse coracoïde et un peu en dehors d'elle. Dans un cas de Holmes, cette apophyse était fracturée; mais cette fracture n'est pas nécessaire pour que la luxation se produise.

Les expériences cadavériques de B. Anger montrent que cette luxation s'accompagne de grandes déchirures musculaires; Panas a constaté que, pour la produire expérimentalement, il fallait pousser fortement en haut le bras préalablement placé dans la rotation en dehors, le coude près du tronc.

Cette luxation n'est cependant pas toujours le résultat d'une cause indirecte agissant à la manière des expériences précitées; car, dans son cas, Malgaigne dit que la luxation était de cause directe.

Le signe capital de cette luxation, dont il est difficile de tracer le tableau clinique complet, consiste dans la présence au-dessous et en avant de l'extrémité externe de la clavicule d'une forte saillie arrondie dont les caractères physiques attestent facilement la nature; cette saillie masque l'apophyse coracoïde et déforme considérablement la région. Le bras paraît raccourci.

La tête humérale se sent entre l'apophyse coracoïde et l'acromion et dépassé d'ordinaire d'un centimètre environ le niveau de ces saillies osseuses.

Pronostic des luxations de l'épaule. — Les luxations de l'épaule présentent un pronostic bénin, d'une manière générale :

cependant, en dehors de l'irréductibilité qui entraîne d'inévitables, inconvéniens, certaines complications peuvent se montrer même à la suite des luxations réduites.

Au point de vue de la réduction, il importe d'établir deux catégories : les luxations *récentes* et les luxations *anciennes*. Les luxations récentes ne présentent pas d'habitude de grandes difficultés de réduction; toutefois il est bon de savoir que, dans certains cas, les luxations intra-coracoïdiennes et sous-claviculaires nécessitent des manœuvres diverses et répétées.

A plus forte raison, les luxations qui datent déjà d'un mois et un mois et demi, *luxations anciennes*, en un mot, offrent-elles des difficultés sérieuses, parfois insurmontables en raison des modifications variées (adhérences, rétractions fibreuses, musculaires) qui se produisent autour de la tête humérale et qui l'enserrent dans une nouvelle capsule de plus en plus dense. Il existe toutefois à l'égard de la période de réductibilité de très notables différences suivant les variétés de luxation de l'épaule. La luxation sous-claviculaire devient irréductible au bout d'un mois et demi; presque toutes les autres variétés ont pu être réduites au bout de cinq à six mois; enfin Sédillot a cité un cas de réduction d'une luxation sous-acromiale datant de un an et quinze jours.

A côté de cette bénignité du pronostic en égard à la longue période de réductibilité qui permet de corriger des erreurs de diagnostic et de répéter des manœuvres qui ont été insuffisantes, il faut placer les inconvéniens des luxations anciennes et les dangers que présente leur réduction.

Accidents et complications. — Or, la majeure partie de ces inconvéniens et de ces dangers peuvent se montrer aussi, quoique moins fréquemment, dans les luxations simples, récentes, non réduites, par le seul fait du déplacement violent de la tête humérale qui va offenser les organes de l'aisselle; il nous semble donc qu'il y a lieu, pour éviter des redites, de décrire dans un paragraphe unique les complications des luxations réduites ou non, tout en faisant remarquer que tel accident se montrera surtout dans telle ou telle condition.

1° *Accidents primitifs.* — Les *fractures* des parties osseuses voisines (tubérosités) sont rares; elles ne présentent d'autre intérêt que de mettre parfois l'obstacle à la réduction.

a. L'issue au dehors de la tête humérale transformant la luxation

ordinaire en luxation ouverte ou exposée, est un accident dont il est facile de comprendre la gravité; mais il est très exceptionnel.

b. Le déplacement de la tête dans la poitrine n'a été signalé qu'une fois jusqu'ici; une fois aussi a été observée une fracture des deuxième et troisième côtes (Verneuil).

c. Blessure de l'artère axillaire. Cette complication a été notée un certain nombre de fois à la suite des manœuvres de la réduction, particulièrement des procédés de force exigés pour la réduction des luxations anciennes. Il n'existerait qu'un seul cas de lésion de l'artère axillaire par le seul fait de la luxation, avec compression ayant amené la gangrène du membre (Panas). La lésion qui se produit en pareil cas est une rupture de l'artère, se traduisant par un ensemble symptomatique variable. Tantôt il en résulte un anévrisme circonscrit, se développant lentement, c'est la condition la plus favorable; tantôt c'est un anévrisme diffus primitif ou secondaire, s'accompagnant d'accidents gangreneux rapides débutant par les doigts, et d'un cortège symptomatique extrêmement grave, dans les cas surtout où le foyer de l'anévrisme est en communication avec le champ articulaire. La ligature de la sous-clavière a été plusieurs fois pratiquée pour des cas de ce genre avec des résultats variés; la désarticulation de l'épaule seule peut être opposée à l'anévrisme diffus accompagné de gangrène.

d. La rupture de la veine axillaire est beaucoup plus rare, néanmoins elle a été signalée trois fois (Panas).

e. La rupture simultanée de l'artère et de la veine aurait été signalée une fois.

En somme, ces complications vasculaires n'ont été observées, sauf le cas cité plus haut, qu'à la suite de manœuvres violentes de réduction; il en est de même de certaines complications, telles que les déchirures étendues de la peau, des muscles et des tendons.

f. Les complications nerveuses, au contraire, préexistent souvent aux tentatives de réduction, et il est bon que les malades en soient prévenus avec soin; ce sont tantôt des tractions, des élongations nerveuses, plus souvent peut-être des compressions. Ces compressions sont réalisées fréquemment dans les luxations intra-coracoïdienne et sous-claviculaire et le plexus brachial peut se trouver compris entre les côtes et la tête humérale.

2^o *Accidents secondaires.* — *a.* Ces lésions nerveuses donnent

lieu à des parésies, à des *paralysies* qui intéressent surtout la motilité. Tantôt ce sont des paralysies partielles occupant seulement le deltoïde (compression du nerf circonflexe), tantôt elles occupent tout le territoire du plexus brachial, avec prédominance élective sur le nerf radial. La marche de ces paralysies est variable : parfois elles cèdent rapidement à un traitement approprié ; trop souvent elles sont persistantes, rebelles au traitement et sont suivies d'atrophie et d'impotence fonctionnelle.

b. Une complication assez fréquente est l'arthrite, persistant quelquefois des mois après la réduction, et pouvant amener à sa suite l'atrophie du deltoïde et des muscles périarticulaires, des raideurs



Fig. 86. — Fin du deuxième temps du procédé de Kocher. On a fait exécuter à l'humérus une rotation externe, de manière que l'avant-bras fléchi à angle droit se porte directement en dehors.

persistantes, toutes conditions qu'il ne faut pas perdre de vue lorsqu'il s'agit de fixer le pronostic.

Enfin la tendance *aux récidives* doit être expressément signalée, surtout dans les luxations de l'épaule ; c'est un fait d'observation commun.

Traitement des luxations de l'épaule. — Les nom-

breux procédés qui ont été préconisés pour réduire les luxations de l'épaule peuvent être ramenés, en somme, à une réelle simplicité ; ils peuvent être groupés sous deux chefs : *méthodes de douceur*, *méthodes de force*.

A. *Méthodes de douceur*. — La plupart des procédés faisant partie de cette méthode ont pour but de mettre les muscles dans le relâchement par la position donnée au membre luxé, et de remettre la tête en place par des mouvements communiqués ou par des pressions directes. Il sera question ici de la réduction de la luxation sous-coracoïdienne prise comme type. La méthode de douceur comporte elle-même trois groupes secondaires :

1^o *La pression directe*. Réalisée soit avec les doigts, soit avec le

genou ou l'avant-bras, placés dans l'aisselle, cette pression simple donne rarement des résultats favorables, sauf lorsqu'il s'agit de sujets peu musclés ou de luxations récurrentes.

2° Les procédés dits de *dégagement*, qui comprennent : *a.* la rotation *en dedans*, qui date d'Hippocrate et n'est qu'un procédé fort infidèle ; *b.* la rotation *en dehors*, préconisée par Syme et par Lacour.

Dans ce procédé on porte d'abord le bras horizontalement en dehors et en avant, en fai-



Fig. 87. — Troisième temps. Le coude jusque-là appliqué contre le tronc, est porté directement en avant et en haut.



Fig. 88. — Luxation réduite.

sant de l'extension, puis le membre est amené dans la rotation en dehors; enfin, dans un dernier temps, on imprime au bras un mouvement de rotation en dedans en abaissant le coude. Si, comme le veut Malgaigne, on modifie le procédé de Syme-Lacour en portant le bras en haut et en arrière au lieu de le placer en avant au premier temps, on a réalisé d'une manière assez frappante le procédé, très en vogue aujourd'hui, réglementé et précisé par Kocher et qui porte son nom.

Voici résumée la description du procédé dit de Kocher :

1^{er} temps. Rapprocher le coude du tronc en le portant en arrière, fléchir l'avant-bras.

2^e temps. Rotation en dehors, le coude toujours collé au tronc.

5^e temps. Porter le coude en avant et en haut en le maintenant dans la rotation en dehors.

4^e temps. Rotation en dedans.

Il est utile de laisser un intervalle de 1/2 à 1 minute entre chaque temps, et surtout entre le second et le troisième.

c. *L'élévation*, procédé qui donne parfois de très bons résultats joint à la pression axillaire.

Lorsque ces divers moyens ont échoué, et l'échec est assez fréquent d'habitude dans les luxations intra-coracoïdiennes et sous-claviculaires, on a recours à la méthode de force.

B. *Méthodes de force*. — Dans tous les procédés qui relèvent de ces méthodes, il existe trois manœuvres réalisées par des moyens variés : l'extension, la contre-extension, la coaptation.

1^o *L'extension* est pratiquée par le chirurgien lui-même, par des aides ou par des machines à traction si la résistance à vaincre est très considérable.

Le point d'application du lac extenseur n'est pas indifférent : on a l'habitude de placer le lac à la partie inférieure du bras au-dessus de l'articulation du coude ; la traction ne s'exerce ainsi que sur l'humérus, et de plus, l'avant-bras étant libre et fléchi, on peut imprimer à l'humérus des mouvements de rotation, auxiliaires précieux de la réduction.

On peut développer, à l'aide des mouffles et des machines, une traction énorme, mais il semble que la continuité de cette traction soit plus importante que sa violence, et l'on trouve une preuve frappante de cette vérité dans le succès de la traction élastique proposée et réalisée en 1866 par Th. Anger et Legros dans le service de Nélaton. Panas donne dans les termes suivants la description de ce procédé : « Un drap plié en cravate, dont le milieu passe sous l'aisselle et les deux chefs réunis derrière le cou du malade, se fixe à l'un des montants du lit en fer d'hôpital, sert à la contre-extension.

« Un tube en caoutchouc de la grosseur du petit doigt, environ de 60 centimètres de long, passé cette fois dans l'anse d'une alèze appliquée comme à l'ordinaire au bras, se trouve fixé sur l'autre montant du lit, pour exercer l'extension. Il est à noter que pour augmenter la force du tube en caoutchouc il suffit de replier celui-ci autant de fois qu'il le faut. » Il faut laisser la traction s'exercer pendant 20 ou 50 minutes.

Le *sens* de la traction n'est pas sans importance. La traction verticale en haut, très anciennement pratiquée et préconisée en France par Malgaigne, présenterait l'inconvénient grave d'amener plus fréquemment des ruptures vasculaires (Hamilton); aussi ce chirurgien conseille-t-il après beaucoup d'autres la traction en bas et horizontale. La majorité des chirurgiens adoptent une direction de traction intermédiaire, c'est-à-dire l'extension horizontale ou oblique en haut. D'ailleurs, il faut bien dire que, dans quelques cas, c'est par tâtonnements que l'on arrive à trouver la bonne direction, et après plusieurs essais.

2° La *contre-extension* a pour but d'immobiliser l'omoplate en maintenant le tronc. Elle peut être réalisée de diverses manières : on se sert assez souvent d'une alèze pliée en cravate dont le plein fixe le tronc, et dont les deux bouts sont fixés à point fixe ou maintenus par des aides.

Enfin l'extension et la contre-extension peuvent être simultanément exercées par des machines, telles que celles de Robert et de Collin ou celle de Jarvis.

5° La *coaptation* s'opère pour ainsi dire d'elle-même à la suite des manœuvres précédentes; il suffit d'exercer une pression dans l'aisselle, avec les doigts, pour la voir se produire. Cette pression peut être faite aussi avec l'avant-bras ou le genou; en même temps que cette coaptation est faite on ramène le bras en dedans en lui imprimant un degré de rotation.

La luxation intra-coracoïdienne a été souvent réduite assez facilement par l'extension horizontale aidée d'un mouvement de bascule, sans aucune rotation; le procédé de Kocher aurait aussi donné quelques succès. Quant à la luxation sous-acromiale, on la réduit généralement sans difficulté en exerçant sur la tête humérale une pression directe d'arrière en avant, pendant qu'un aide pratique l'extension.

Enfin l'anesthésie chloroformique reste une ressource dans les cas où il est impossible de vaincre la résistance musculaire, et surtout dans le cas où il s'agit des variétés intra-coracoïdienne et sous-claviculaire, il ne faut pas toujours compter sur l'efficacité des moyens de douceur.

Luxations anciennes. — Il est difficile de préciser les limites de la réductibilité; si, après 6 ou 8 semaines, les efforts de réduction

échouent assez souvent, il semble d'autre part qu'on peut espérer réduire mainte luxation de l'épaule qui n'a pas plus de 5 ou 6 mois ; mais il faut établir des distinctions ; c'est ainsi que la luxation sous-claviculaire devient très rapidement irréductible (4 mois ou 1 mois et demi), tandis que la luxation sous-acromiale reste très longtemps réductible ; Sédillot en a réduit une datant de un an et quelques jours.

Si les procédés qui réussissent dans les luxations récentes peuvent aussi donner de bons résultats dans les luxations anciennes, ce sont seulement les procédés de force. En particulier, les appareils à traction graduée, soit la machine de Robert et Colin, soit l'ajusteur de Jarvis, peuvent être utilement employés.

L'irréductibilité des luxations anciennes a donné lieu à des interventions sanglantes. Mears (de Philadelphie) a pratiqué dans deux cas l'ostéotomie du col huméral dans le but d'amener une pseudarthrose, et le résultat a été satisfaisant. Polaillon a signalé à la Société de chirurgie, en 1882, un fait de luxation irréductible dans lequel il avait dû sectionner des tendons et des adhérences fibreuses pour pouvoir obtenir la réduction.

Actuellement, il vaut mieux pratiquer l'arthrotomie et réduire la tête, si possible, après débridement ou détachement des portions résistantes de la capsule ; sinon, on peut être amené à faire une résection plus ou moins étendue de la surface articulaire de l'humérus. Cette résection s'impose quand la cavité glénoïde est rétrécie ou quand la tête humérale est hypertrophiée ou très déformée.

III

LUXATIONS DU COUDE

On décrit sous ce titre deux groupes très distincts de déplacement : 1^o *les luxations simultanées des deux os de l'avant-bras*, qui constituent à proprement parler les luxations du coude ; 2^o *les luxations isolées du radius et du cubitus*.

La plupart des faits qui ont trait à l'étude de ces deux luxations ont été indiqués par Denucé dans son important mémoire de 1854, et dans les articles plus récents des deux dictionnaires (Art. *Coude*, Denucé, Pingaud).

1° *Luxations de l'avant-bras.*

Suivant la direction prise par les os déplacés on a divisé ces luxations en : A. *luxations en arrière*; B. *luxations en avant*; C. *luxations en dehors*; D. *luxations en dedans*.

A. — *Luxations en arrière.*

Étiologie et mécanisme. — La luxation en arrière est de beaucoup la plus fréquente; c'est en quelque sorte la luxation typique du coude. Une cause prédisposante incontestable est l'enfance et l'adolescence. Le plus souvent, la luxation succède à une chute sur la paume de la main, le bras dans l'extension; plus rarement elle est le résultat d'une chute sur le coude, l'avant-bras plus ou moins fléchi.

Dans la chute sur la paume de la main, l'apophyse coronoïde ne se dégage pas de la trochlée par le simple fait d'une extension même exagérée du bras; il faut, outre cette extension, qu'un écartement des surfaces articulaires se produise à la partie interne du coude (Poinsot). La rupture des ligaments internes qui permet cet écartement s'explique par la tendance du bras à se porter en dehors en même temps que le tronc, tandis que les os de l'avant-bras sont immobilisés et constituent une sorte de pivot.

Dans la chute sur le coude, le bras en flexion plus ou moins marquée, Malgaigne avait déjà signalé la nécessité d'une abduction amenant la rupture des ligaments internes; Pingaud a montré que le mécanisme est un peu plus complexe. Une chute vient-elle à se produire dans l'attitude indiquée, c'est la partie postérieure et interne du cubitus qui supporte le poids du corps; puis, comme dans le cas précédent, l'humérus tend à basculer en dehors, entraîné par le tronc; d'où rupture des ligaments internes et dégagement plus facile de la coronoïde.

Anatomie pathologique. — *Luxation complète.* — Les surfaces articulaires des os de l'avant-bras ont quitté complètement le contact des surfaces humérales; l'apophyse coronoïde se place un peu au-dessous de la cavité olécraniennne, au niveau ou même au-dessus, l'olécrane ayant subi un mouvement d'extrême élévation par l'action

du triceps; la cupule radiale se détache tout entière en arrière du condyle huméral. Les ligaments antérieurs et latéraux sont rompus; l'annulaire seul est conservé. Le muscle brachial antérieur est distendu ou déchiré; le tendon du biceps est en forte tension. Les nerfs

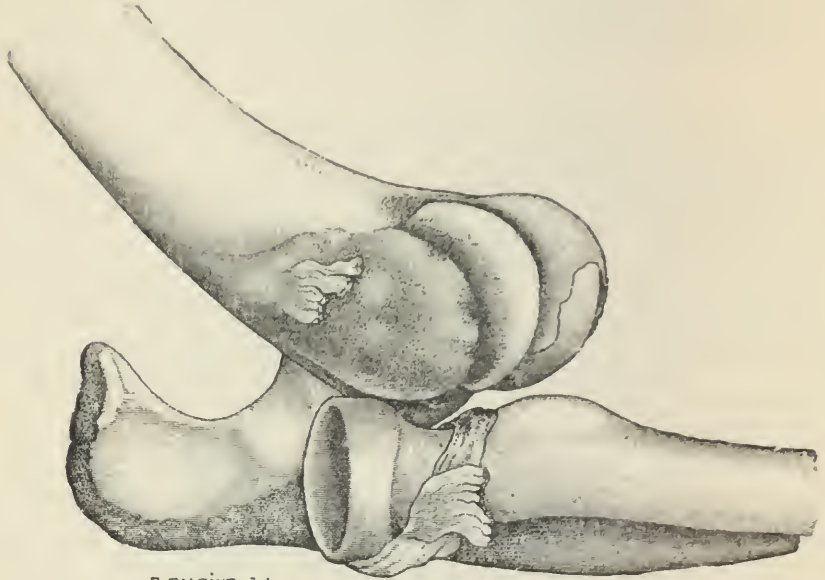

Fig. 89. — Luxation complète du coude directement en arrière. — Le bec de la coronoïde est dans la fossette olécraniennne.

de la région sont parfois intéressés, le médian comprimé par l'extrémité humérale, le cubital par la saillie anormale du cubitus.

Luxation incomplète. — Cette variété, plus rare que la précédente, comporte des degrés divers de déplacement; le fait capital est l'inégal déplacement du radius et du cubitus. Ainsi, le plus souvent la luxation sera complète pour le cubitus, incomplète pour le radius, dont la cupule ne dépasse la petite tête humérale que de quelques millimètres. Le radius et le cubitus perdent leurs rapports; aussi n'est-il pas rare d'observer la rupture du ligament annulaire.

Les os de l'avant-bras, dans leur déplacement en arrière, peuvent en même temps se porter un peu en dedans ou un peu en dehors; il suffit de signaler le fait, sans créer de divisions inutiles.

Signes. — L'avant-bras est fléchi, non à angle droit sur le bras, mais dans une demi-flexion, son axe faisant avec celui du bras un angle de 120 degrés environ (Hamilton). Une flexion plus prononcée, de même que l'extension, est tout à fait exceptionnelle, du moins

dans les luxations récentes. En même temps que l'avant-bras est demi-fléchi, il est placé le plus souvent dans une légère pronation. La déformation consiste, à la vue, en une augmentation du diamètre antéro-postérieur du coude. En arrière, on constate une forte saillie

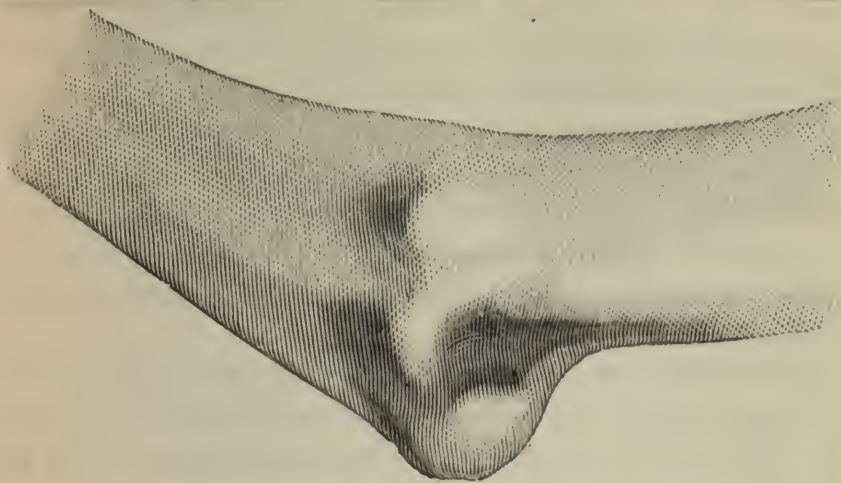

Fig. 90. — Luxation complète du coude en arrière (Pingaud).

surmontée d'une dépression considérable; en avant le pli du coude est plus élevé, occupé par une saillie. Le palper montre que cette saillie, placée sous la peau ou plus profonde, est large, dure, irrégulière; il est impossible de ne pas y reconnaître l'extrémité humérale. En arrière on constate la présence de l'olécrane, fortement élevé; au-dessus un creux profond répondant au triceps relâché. L'olécrane se trouve sur un plan *notablement plus élevé* que celui des tubérosités humérales. Toujours en arrière, la cupule radiale fait en dehors du condyle huméral une saillie arrondie qui roule sous le doigt pendant les mouvements de rotation imprimés à l'avant-bras. La mobilité du coude est troublée; tandis que les mouvements normaux de flexion et d'extension provoqués s'exécutent dans une faible mesure et réveillent une vive douleur, il existe des mouvements de latéralité assez étendus. Les mouvements spontanés sont nuls.

La mensuration indique un raccourcissement manifeste en prenant comme limites extrêmes l'acromion et l'apophyse styloïde du radius, tandis qu'il n'y a pas de raccourcissement en mesurant de l'acromion à l'épicondyle.

Diagnostic. — A part le cas où il existe un extrême gonflement

du coude et des difficultés spéciales d'examen résultant de la douleur, auquel cas on est parfois obligé d'attendre deux ou trois jours pour affirmer une opinion, il est difficile de méconnaître une luxation du coude en arrière. L'entorse ou la contusion du coude ne peuvent être des causes de confusion, car ces lésions traumatiques ne donnent pas lieu à des déformations. La fracture de l'olécrane présente une physionomie qui ne rappelle guère celle de la luxation en arrière ; en fait, c'est la fracture de l'extrémité inférieure de l'humérus qui a donné lieu parfois à la confusion. L'erreur est cependant facile à éviter si l'on se rappelle quelques données fondamentales : 1^o la fracture est révélée par une crépitation franchement osseuse ; 2^o les saillies sont irrégulières ; 3^o l'olécrane et les tubérosités humérales ont conservé leurs rapports.

Dans les luxations anciennes, le diagnostic peut présenter plus de délicatesse. C'est le cas de dessiner sur la peau les reliefs des surfaces osseuses, de manière à se rendre mieux compte de leur position exacte.

La luxation est-elle complète ou incomplète ? Il n'existe à proprement parler qu'un seul signe capable d'établir cette distinction ; ce signe, indiqué par Malgaigne, consiste dans la saillie de la cupule radiale en totalité ou en partie ; complète dans le premier cas, la luxation est incomplète dans le second.

Enfin, il est facile de reconnaître si la luxation en arrière est directe ou mixte ; lorsque l'olécrane se rapproche notablement de l'épitrôchlée ou de l'épicondyle, la luxation, tout en restant une luxation en arrière génériquement, peut être dite en arrière et en dedans, ou en arrière ou en dehors.

Complications. — Parmi les plus fréquentes, il faut citer les fractures des apophyses du coude, et en particulier celle de l'apophyse coronoïde. A moins d'un détachement complet permettant de constater la mobilité de cette apophyse, il n'existe aucun signe certain de sa fracture, mais on peut l'affirmer presque à coup sûr, lorsque le déplacement se reproduit immédiatement après la réduction, celle-ci s'opérant avec une singulière facilité. Beaucoup plus rarement on observe une fracture de l'olécrane, de la tête du radius, ou enfin du condyle huméral et de la trochlée. Ces diverses fractures donnent au pronostic de la luxation une certaine gravité, soit qu'elles s'opposent à la réduction, soit qu'elles forment obstacle au maintien

de la réduction, soit surtout que leur existence, nécessitant une durée plus grande de l'immobilisation après réduction, devienne par là même une cause d'arthrite plus ou moins ankylosante; enfin le cal de ces fractures peut apporter par lui-même un obstacle à la liberté des mouvements.

Plus rares sont les lésions des parties molles. On cite cependant un certain nombre de cas dans lesquels l'humérus violemment projeté en avant a fait irruption à travers la peau; dans un cas, c'est l'olécrane qui perforait les téguments (B. Bell).

Pronostic. — A part ces faits rares, le pronostic de la luxation du coude en arrière, du moins de la luxation récente, est bénin; la réduction est ordinairement facile et ne nécessite pas l'usage d'une force considérable. On a vu cependant des raideurs persister pendant plusieurs mois, même dans les cas les plus simples (Hamilton). Les limites de la réductibilité n'ont rien de fixe; néanmoins les observations prouvent qu'après trois mois, la réduction devient très aléatoire.

Dans certains cas récents, le radius seul résiste aux efforts de la réduction. Malgaigne a cité un cas dans lequel il était devenu irréductible au bout de trois semaines.

Les luxations anciennes du coude amènent ordinairement une grande gêne des mouvements et déterminent bientôt une atrophie marquée du membre.

Traitement. — *Luxations récentes.* — Les procédés de douceur réussissent presque toujours dans les luxations récentes du coude. Ces procédés visent le même but fondamental, qui est de ramener les surfaces articulaires de l'avant-bras en regard de celles de l'humérus; ce but est atteint par la traction toujours nécessaire, même dans les procédés dits de pression et d'impulsion.

On a multiplié sans utilité les procédés. Un des plus anciens est celui de Desault. Il n'y a pas de traction opérée par des aides; le chirurgien presse sur l'olécrane avec les pouces, tandis que les index impriment à l'humérus un mouvement inverse d'avant en arrière.

Le procédé de Desault est connu aussi sous le nom de procédé d'impulsion ou de glissement.

La traction indispensable, chez l'adulte du moins, peut se faire l'avant-bras dans la flexion ou dans l'extension. C'est la première pratique qui est le plus généralement suivie. Beaucoup sont restés fidèles au procédé d'A. Cooper, dans lequel le chirurgien, plaçant le

genou droit au pli du coude du blessé, exerce sur l'avant-bras demi-fléchi une traction qui peut être énergique. La traction, le membre dans l'extension, est particulièrement conseillée par Pingaud, qui recommande d'exagérer au début de la traction le mouvement d'extension de manière à dégager l'apophyse coronoïde. Quel que soit le procédé employé, lorsque l'olécrane a subi un mouvement de descente qui paraît suffisant, et que la saillie humérale a rétrocedé, l'avant-bras est porté brusquement dans une flexion plus prononcée.

Éprouve-t-on des difficultés dans la réduction, on exerce soit une traction plus forte avec des lacs, soit une traction continue à l'aide de tubes de caoutchouc. La luxation réduite, on maintient le coude à l'aide d'un bandage bien appliqué. La mobilisation de l'articulation doit être commencée de bonne heure, au bout de huit jours environ (Hamilton).

Luxations anciennes. — Ainsi que nous venons de le voir, les luxations du coude datant de plus de trois mois sont ordinairement irréductibles. Il faut cependant savoir qu'à l'aide de manœuvres et particulièrement de flexions forcées destinées à rompre les adhérences et suivies d'une traction avec des machines, on peut arriver à réduire des luxations beaucoup plus anciennes, ainsi qu'en témoigne le cas de Ch. Nélaton présenté à la Société de chirurgie. Les tractions avec les appareils nécessitent des ménagements, car elles ont été parfois suivies de déchirures de la peau, de ruptures des muscles, des vaisseaux, des nerfs.

Lorsque la luxation reste irréductible, malgré ces tentatives, on a conseillé l'action directe sur les agents de l'irréductibilité. Les sections tendineuses et musculaires, pratiquées quelquefois, donnent des résultats peu encourageants. Il n'en est pas de même de la section de l'olécrane proposée par Pingaud en 1877, exécutée avec succès en 1879 par Trendelenburg. Enfin, en désespoir de cause, on a conseillé l'arthrotomie, qui permet de s'adresser directement aux causes de l'irréductibilité ou qui n'est que le premier temps de la résection du coude.

Cette dernière opération est la méthode de choix dans les luxations invétérées, compliquées de déformations articulaires, de néo-ossifications, de fractures intra-articulaires, consolidées avec des cals vicieux. Les résultats de la résection sont très favorables et bien supérieurs à ceux de l'arthrotomie simple.

B. — *Luxations en avant.*

Cette luxation, dont la production sans fracture était considérée comme impossible autrefois, comprend deux variétés : a. la luxation *directe* ; b. la luxation par *rotation* ou par *renversement*.

a. *Luxation directe.* — Depuis l'observation de Colson on a réuni quelques faits (Hamilton en cite 9) qui rendent incontestable l'existence de la luxation en avant sans fracture de l'apophyse coronoïde ; il semblerait même que la luxation sans fracture soit plus fréquente que la luxation avec fracture de la coronoïde.

Causes et mécanisme. — Cette luxation succède le plus souvent à une chute violente sur le coude en flexion prononcée ; parfois, mais beaucoup plus rarement, elle est le résultat d'une chute, l'avant-bras dans l'extension (Date, Denucé). La chute sur l'olécrane, le membre en flexion forcée, est une cause suffisante (Colson) ; il est probable cependant que la torsion de l'avant-bras joue un rôle.

Anatomie pathologique. — Les documents anatomiques reposent sur le seul fait d'Edward Canton. Dans ce cas, il s'agissait d'une luxation en avant et en dehors ; les expériences de Pingaud montrent qu'il en est toujours ainsi dans la luxation en avant. Le cubitus placé en avant de l'extrémité humérale répond non à la trochlée, mais à la petite tête humérale ; le radius est en dehors. Le ligament annulaire est intact. Les muscles périarticulaires déchirés attestent un violent traumatisme ; le nerf cubital est rompu derrière l'épitrachée.

Dans certains cas, l'olécrane ou l'apophyse coronoïde sont fracturés.

Signes. — Dans la luxation *incomplète*, où les extrémités cubitale et radiale restent au-dessous de l'extrémité humérale, il existe un allongement du membre mesuré par la hauteur de l'olécrane ; on

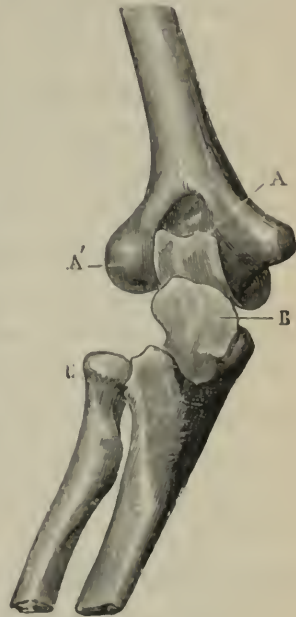

Fig. 91. — Luxation incomplète du coude en avant. — A, trochlée ; A', condyle de l'humérus ; B, olécrane ; C, tête radiale.

constate une forme spéciale du coude caractérisée par un rétrécissement du membre au-dessous de l'extrémité humérale.

Dans la luxation *complète*, l'avant-bras est demi-fléchi; le coude est augmenté dans son diamètre antéro-postérieur; à la partie antérieure existe une saillie, difficile à apprécier dans les détails, surtout lorsque la flexion est très marquée; en arrière, un vide à la place de l'olécrane. Ce dernier signe est capital pour établir le diagnostic.

Pronostic. — Malgré les graves désordres qui accompagnent cette luxation, la guérison a lieu souvent dans de bonnes conditions, une fois la réduction obtenue. Certaines complications peuvent survenir, et en particulier des suppurations; enfin le déplacement des extrémités osseuses a pu produire des déchirures vasculaires et surtout tégumentaires.

Traitement. — L'extension pure et simple suffit le plus souvent pour amener la réduction dans la luxation complète.

b. *Luxation par rotation ou par renversement.* — L'existence de cette variété ne repose que sur un seul fait, celui de Maisonneuve. A la suite d'une chute sur le côté interne du coude, une femme de quarante-trois ans se luxa les os de l'avant-bras d'une manière telle que la cavité sigmoïde du cubitus regardait en arrière et emboîtait la partie antérieure de la trochlée; la face postérieure de l'olécrane était dirigée en avant; la tête radiale était cachée; l'avant-bras en pronation extrême.

La traction directe, tout d'abord tentée, n'amena aucun résultat. La rotation en dehors permit de transformer cette luxation en une luxation en arrière qui fut réduite avec facilité.

C. — *Luxations en dehors.*

a. *Luxation complète.* — Cette luxation n'est pas très rare, puisque Hamilton a pu en réunir 24 observations. Elle se montre à la suite d'une chute, soit sur le coude à la partie interne, le choc tendant à projeter l'avant-bras en dehors, soit sur la main. Le mécanisme semble être celui de la flexion latérale externe de l'avant-bras, très voisin par conséquent de celui qui produit la luxation en arrière. Quelques auteurs pensent que la luxation en dehors n'est qu'une transformation de la luxation en arrière. Un fait qui viendrait prouver en faveur de ce mécanisme de la flexion externe est l'arrache-

ment de l'épitrôchlée fréquemment observé dans la luxation en dehors.

En l'absence d'autopsie, l'expérimentation a permis d'établir deux variétés de luxation en dehors (Denucé) : dans une première variété, la cavité sigmoïde est placée au-dessus et en dehors de l'épicondyle et embrasse le bord externe de l'humérus (*luxation sus-épicondylienne*); dans la seconde, la cavité sigmoïde emboîte l'épicondyle (*luxation sous-épicondylienne*). Dans les deux cas, la tête du radius est portée un peu en avant et plus ou moins en dedans, suivant le degré de la rotation de l'avant-bras.

Signes. — Dans la luxation sus-épicondylienne, l'avant-bras est fléchi presque à angle droit, raccourci, en pronation marquée; le diamètre transversal du membre est très augmenté. A la partie interne du coude, l'humérus fait sous la peau une saillie considérable dans laquelle on reconnaît facilement l'épitrôchlée, la trochlée et ses fossettes. A la partie externe, les os de l'avant-bras sont plus ou moins remontés et chevauchent sur l'humérus; le radius est sur un plan antérieur. La mobilité est variable; quelquefois l'articulation complètement disloquée jouit de mouvements excessifs. Enfin le membre étant placé dans l'extension, on note, à la partie inférieure et externe du bras, une déformation en coup de hache sur laquelle Denucé a surtout appelé l'attention.

Les mêmes signes, moins prononcés, se retrouvent dans la luxation sous-épicondylienne. L'avant-bras est moins fléchi; l'épicondyle est masquée par la saillie de l'olécrane.

Le pronostic est favorable; la luxation complète en dehors est facilement réduite, et dans la plupart des cas le membre a récupéré tous ses mouvements.

Le traitement consiste à ramener le bras dans la supination et à faire une traction, l'avant-bras étant dans l'extension. On repousse en même temps en sens inverse les extrémités déplacées.

b. La *luxation incomplète* comporte elle-même deux sous-variétés : la luxation en dehors *directe*; la luxation *en arrière et dehors*.

La luxation en dehors *directe* se produit par le même mécanisme que la luxation complète dans le même sens. Le bec de l'olécrane répond soit à la rainure qui sépare la cavité olécranienne du condyle, soit au condyle lui-même. La tête du radius n'est pas

sur le même plan que le cubitus; elle est soit en avant, soit en arrière.

La luxation *en dehors et en arrière*, décrite par Dénucé, Malgaigne, Cooper, etc., comme une variété de la luxation en arrière, ne semblerait succéder

à cette dernière qu'à la suite de manœuvres de réduction. Le mécanisme de sa production indique qu'il est plus exact de la considérer comme une variété de la luxation en dehors (Hamilton, Poincot).

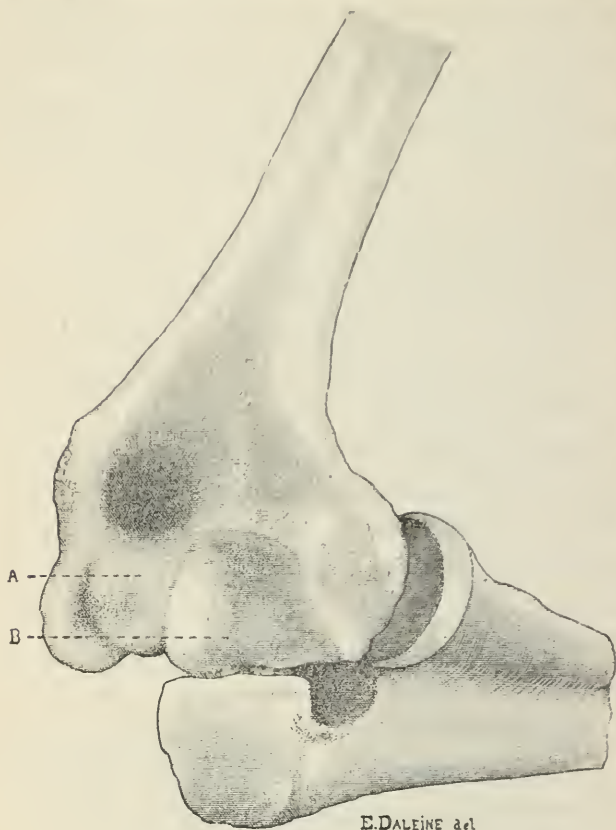

Fig. 92. — Luxation incomplète du coude en dehors. — A, trochlée humérale abandonnée; B, condyle déformé embrassé par le crochet cubital. (Pièce de Proumel, musée Dupuytren, n° 755.)

Les signes de la première variété sont les suivants: l'avant-bras est en demi-flexion et en pronation. En dedans on voit et on sent la forte saillie de l'épitrôchlée et la dépression sous-jacente; en dehors la tête radiale roule sous le doigt; en arrière l'olécrane est sorti de sa cavité et devient appréciable.

Le pronostic des luxations incomplètes en dehors n'est pas toujours bénin. Si dans les cas récents la réduction est ordinairement facile. L'épitrôchlée arrachée et déplacée est parfois un obstacle à la réduction. On a vu la gangrène du membre survenir à la suite d'efforts excessifs de réduction (Hamilton).

La réduction est obtenue par la combinaison de l'extension avec la pression latérale.

D. — *Luxation en dedans.*

Cette luxation, *toujours incomplète*, est moins rare qu'on ne le pense en général; contrairement à l'opinion des auteurs, elle serait même plus fréquente que la luxation en dehors (Poincot).

Elle se montre à la suite d'un coup ou d'une chute portant soit sur la partie supérieure et externe des os de l'avant-bras, soit sur la région inféro-interne de l'humérus.

Le *mécanisme* de sa production est la flexion latérale externe de l'avant-bras, avec impulsion en dedans (Denucé) ou rotation en dedans (Malgaigne), mécanisme tout à fait voisin de celui de la luxation en arrière: aussi pourrait-on considérer la luxation en dedans comme une transformation de la luxation en arrière (Malgaigne, Pingaud).

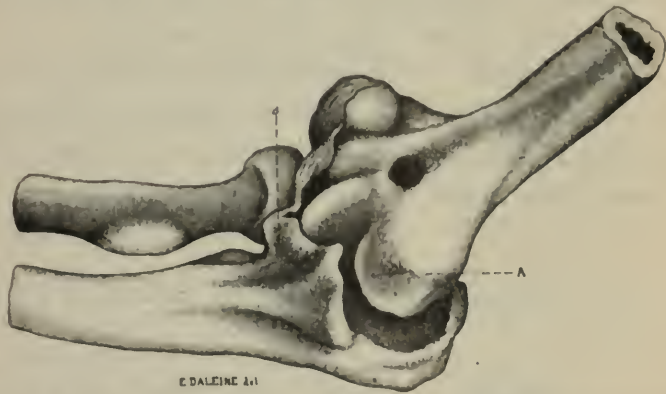

Fig. 95. — Luxation du coude en dedans. — A, épitrochlée encadrée par le crochet cubital; B, ligament annulaire refoulé par le bord interne de la trochlée qui s'enfonce entre le radius et le cubitus. (Pièce de Jollivet, musée Dupuytren.)

Anatomie pathologique. — La crête du cubitus embrasse l'épitrochlée; la cupule radiale prend la place du cubitus dans la trochlée; la tête radiale est parfois en avant ou en arrière du cubitus. A côté de cette variété Hamilton place la variété *en dedans et en haut*, considérée par la majorité des auteurs comme une sous-variété de la luxation en arrière. Dans cette variété, l'apophyse coronoïde est portée en haut, au-dessus de l'épitrochlée; la tête du radius est en rapport avec la cavité olécranienne. Quelquefois on observe une fracture des apophyses humérales.

Signes. — Outre une flexion plus ou moins prononcée avec pronation, l'avant-bras est dévié en dedans. L'épicondyle fait en dehors une saillie considérable. En dedans l'épitrochlée est en partie mas-

quée par la saillie de l'olécrane. La tête radiale, souvent dissimulée, fait parfois au pli du coude un vague relief.

Dans la variété en dedans et en haut, indépendamment des signes précédents, qui existent presque tous, on observe un raccourcissement marqué; de plus, la tête radiale est sentie au niveau de la fossette olécraniennne ou en arrière de la trochlée.

Pronostic. — La réduction n'est pas toujours obtenue avec facilité; dans beaucoup de cas on a dû employer le chloroforme. Dans la luxation en dedans et en haut (en arrière et en dedans des auteurs), Malgaigne a noté que sur 4 cas la réduction avait été obtenue une seule fois. Enfin, dans certaines observations, la non-réduction n'aurait entraîné qu'une très minime impotence.

Traitement. — L'avant-bras est ramené tout d'abord dans l'extension; quand la traction semble suffisante, l'humérus est repoussé en dedans d'une main, les os de l'avant-bras sont attirés en dehors avec l'autre main.

2° Luxations isolées du cubitus et du radius.

A. — Luxation du cubitus en arrière.

Cette luxation, qui est rare, a été décrite par quelques auteurs avec la luxation en arrière; ainsi que le remarquent Follin et Duplay, la luxation du cubitus se différencie de la précédente par la

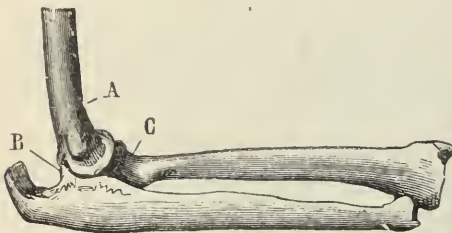

Fig. 94. — Luxation du cubitus en arrière.
(Follin et Duplay.)

perte des rapports de l'articulation radio-cubitale supérieure; la rupture du ligament annulaire est la condition essentielle de la production de cette luxation.

Il faut avouer toutefois que la description que l'on en donne est dépourvue de précision; et si l'on met dans un

groupe à part les cas où le déplacement coïncide avec des fractures de l'olécrane ou des tubérosités humérales, ou bien encore ceux dans lesquels il existe une luxation incomplète des deux os, on arrive à admettre d'une manière presque hypothétique l'existence de cette

luxation à l'état simple. En l'absence de tout fait anatomique capable d'éclairer cette question litigieuse, Hamilton cite deux observations pouvant se rapporter à la luxation en question; encore, dans la seconde, il existait en même temps que le déplacement du cubitus en arrière une fracture de l'apophyse coronéide.

Le diagnostic serait établi par la saillie anormale de l'olécrane, identique à celle qui existe dans la luxation du coude en arrière, tandis que le radius a conservé ses rapports normaux avec l'humérus. L'avant-bras est dans une flexion incomplète avec pronation marquée. La réduction est obtenue sans manœuvres spéciales; néanmoins on a cité des cas où des difficultés de réduction sont survenues.

B. — Luxations du radius.

Elles sont *complètes* ou *incomplètes*.

1^o *Luxations complètes*. — Connues et étudiées depuis longtemps, ces luxations ont été divisées en trois variétés : *a.* luxation *en avant*; *b.* luxation *en arrière*; *c.* luxation *en dehors*.

a. *Luxation en avant*. — Cette luxation, qui est la plus fréquente (Hamilton), succède soit à un choc direct sur la tête du radius, comme dans une chute sur le coude, soit à un mouvement faux et exagéré, tel que celui qui est produit par une traction sur la main en supination, quand on soulève, par exemple, un enfant par la main.

La tête radiale est en avant du condyle, tantôt directement, tantôt un peu en dedans ou en dehors. Le ligament annulaire n'est pas toujours détruit; il semble plutôt conservé en grande partie dans la plupart des cas.

Signes et diagnostic. — L'avant-bras est ordinairement en pronation ou dans une position moyenne, mais jamais en supination; il est aussi dans une flexion légère. Il existe une mobilité latérale exagérée.

Sous l'épicondyle, en arrière et en dehors, on note une dépression, et en avant, dans le pli du coude, superficiellement, une saillie arron-

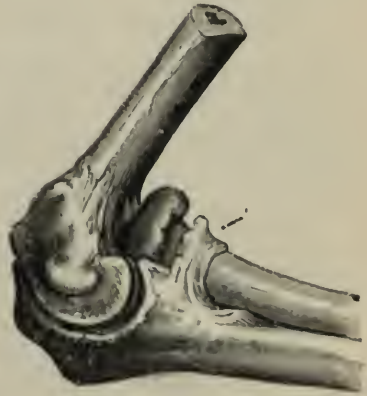

Fig. 95. — Luxation complète du radius en avant.

die roulant sous le doigt dans les mouvements de rotation imprimés à l'avant-bras.

Le diagnostic ne présente pas ordinairement de grandes difficultés ; néanmoins on peut confondre la luxation du radius en avant avec le décollement de l'épiphyse supérieure de cet os ; dans ce cas l'exploration attentive montre que la tête radiale reste en rapport avec le condyle et qu'il n'existe pas de dépression au-dessous de lui.

Au point de vue du pronostic, il faut noter que la réduction n'est pas toujours obtenue ; sur 49 cas Malgaigne note que 44 fois, c'est-à-dire dans plus de la moitié des faits, on n'a pu arriver à réduire : Hamilton signale aussi des observations de ce genre. Chez les enfants cette non-réduction ne paraît pas entraver gravement les fonctions du membre ; des mouvements assez étendus se rétablissent au bout d'un certain temps.

La réduction s'opère en pratiquant l'extension sur la main, le membre restant dans l'attitude que lui imprime la luxation ; puis la tête radiale est repoussée en arrière avec les deux pouces.

Parfois le déplacement se reproduit après réduction ; aussi est-il nécessaire d'appliquer un bandage maintenant la flexion pendant un certain temps.

b. *Luxation en arrière.* — Les faits qui visent cette luxation ne sont pas exceptionnels, puisque Denucé en a réuni 14 cas et Hamilton 45 dont 5 personnels ; toutefois on a confondu les observations dans lesquelles la luxation est simple et ceux où il existe en même temps une fracture du condyle.

La luxation du radius en arrière succède soit à un choc direct porté en avant sur l'extrémité supérieure de cet os, soit à une chute sur le coude avec torsion de l'avant-bras.

La tête radiale est placée en arrière du condyle et un peu en dehors. Le ligament annulaire est rompu, mais dans les luxations anciennes l'appareil ligamenteux est plus ou moins reconstitué. Chez l'enfant, la rupture du ligament annulaire n'est pas indispensable pour la production de la luxation ; une laxité prononcée de ce ligament suffirait à la rendre possible.

Le diagnostic est établi par la position de la tête radiale en arrière du condyle externe ; il en résulte une dépression anté et sous-épi-condylienne. L'avant-bras est dans une flexion légère et en pronation.

On conseille, pour réduire cette luxation, la traction soit dans la

flexion, soit dans l'extension : en même temps une pression d'arrière en avant est exercée sur la tête radiale. On s'est bien trouvé dans quelques cas de faire suivre la traction dans l'extension d'une brusque flexion.

c. *Luxation en dehors.* — Décrite par Malgaigne comme une variété à part, puis par Denucé avec une grande complexité de détails, la luxation du radius en dehors doit être considérée comme une transformation de la luxation en avant ou de la luxation en arrière (Hamilton) ; elle ne prête donc pas à une histoire spéciale.

2° *Luxations incomplètes de la tête du radius.* — Ces luxations, dont l'étude présente encore des points obscurs, s'observent surtout chez les enfants.

Dans l'âge adulte on n'en connaît guère que deux faits (Malgaigne, Nélaton), dans lesquels il s'agissait de luxations incomplètes en avant. Comme particularité essentielle de cette variété, il y a lieu de signaler son origine constante, qui est une traction sur l'avant-bras ou la main.

Ces luxations sont donc l'apanage presque exclusif de l'enfance ; on leur donne aussi le nom de luxations *en bas* ou *par élongation* ; elles sont décrites par Denucé et Malgaigne avec les luxations en avant ou en arrière.

Elles se montrent surtout entre deux et trois ans ; elles sont rares au delà de six ; quelquefois elles existent des deux côtés. Elles succèdent à une traction faite pour soulever un enfant, pour l'empêcher de tomber ; la traction est accompagnée ou non de torsion.

Il faut, au point de vue du mécanisme, signaler pour mémoire l'opinion qui faisait jouer au relâchement des ligaments un rôle important comme cause prédisposante à la luxation. Des expériences de Streubel et de Pingaud résultent les notions suivantes : la traction suivant l'axe du radius (fait initial) amène un abaissement de cet os, d'où la création d'un espace libre dans lequel s'introduisent sans rupture préalable le ligament annulaire et la capsule. Le déplacement secondaire, qui se produit presque toujours en avant, est le résultat d'un mouvement de torsion de l'avant-bras et correspond à un glissement de la tête du radius en avant de la petite cavité sigmoïde.

Les expériences cadavériques ont montré que le ligament annulaire est remonté à la partie antérieure de la tête du radius, laissant

à découvert une partie d'autant plus grande de la cupule que la pronation s'accroît davantage.

Au moment de l'accident, un craquement se produit ordinairement, assez fort pour être perçu par la personne qui tient l'enfant puis une vive douleur se manifeste avec impuissance du membre. L'avant-bras est en flexion légère et dans une position intermédiaire à la pronation et à la supination.

La nature de l'accident vient aussi apporter un renseignement d'autant plus important que les signes physiques sont assez peu accentués. Parfois il existe une augmentation du diamètre antéro-postérieur du coude et la tête radiale est vaguement sentie en avant; enfin, symptôme important, l'avant-bras ne peut être ramené dans la supination. Ce petit accident peut se reproduire plusieurs fois chez le même jeune sujet.

La réduction est parfois spontanée; dans tous les cas, les moindres tentatives de traction et d'extension, en y ajoutant au besoin une légère pression en avant, amènent la réduction. On ne manque jamais d'obtenir ce résultat si l'on a soin de replacer l'avant-bras en supination et de le fléchir sur le bras, pendant qu'on exerce une légère pression sur l'extrémité supérieure du radius et les mouvements du membre se rétablissent immédiatement.

3° Luxations divergentes.

On donne ce nom à des luxations du coude dans lesquelles le cubitus est porté dans un sens et le radius dans un autre.

Elles ont été observées dans trois directions (Poincot).

a. *Luxation antéro-postérieure* (cubitus en arrière, radius en avant). — Cette luxation, signalée pour la première fois par Michaut, en 1841, d'après Malgaigne, a été vue quelquefois depuis, mais rarement; car Hamilton n'en cite que neuf cas, parmi lesquels se trouvent une observation d'Arnozan et une de Tillaux.

Anatomie pathologique. — Dans les deux seuls cas où l'on a eu l'occasion de vérifier la position des os (Pitha, Gripat), il existait de graves désordres dus à une chute d'une grande hauteur. On constatait une déchirure complète des ligaments, une fracture de l'apophyse coronoïde. L'extrémité humérale s'enfonçait comme un coin entre le radius qui occupait la cavité coronoïdienne et le cubitus placé dans la cavité olécraniennne.

Étiologie et mécanisme. — La luxation antéro-postérieure se produit dans une chute soit sur la main, soit sur le coude écarté du tronc. La chute sur la main, l'avant-bras étant en pronation forcée, semble déterminer la rupture du ligament latéral externe et du ligament annulaire, rupture qui favorise le double déplacement (Denueé). Dans la chute sur le coude écarté du tronc, la rupture des ligaments internes est le premier fait permettant le déplacement du cubitus en arrière. Le glissement consécutif de l'humérus en dehors détermine la rupture du ligament annulaire et l'entraînement du radius en avant.

La déformation observée dans cette luxation consiste dans une augmentation du diamètre antéro-postérieur du coude et inversement en une diminution du diamètre transversal.

La saillie de l'olécrane existe en arrière, remontée de 2 ou 5 centimètres; en avant la tête radiale est perçue dans le pli du coude; un vide considérable est noté sous l'épicondyle.

L'avant-bras est dans une légère flexion et dans une position intermédiaire à la pronation et à la supination, parfois en supination complète: il existe une mobilité latérale très prononcée.

La réduction est, en général, obtenue dans les cas récents; elle est rare dans les luxations anciennes.

Le meilleur procédé de réduction paraît être un procédé déjà décrit à propos des luxations en arrière. Pendant que des aides font l'extension et la contre-extension, le chirurgien, prenant point d'appui sur son genou, appuie de ses deux pouces sur l'olécrane, tandis que les doigts, placés dans le pli du coude, refoulent en arrière la tête radiale.

b. *Luxation transversale.* — L'existence de cette variété ne repose que sur une observation. Chez un garçon de quinze ans tombé d'une certaine hauteur sur la paume de la main, Warmont constata un déplacement des os de l'avant-bras tel, que le radius était en dehors de l'épicondyle, l'olécrane en dedans et en arrière de l'épitrôchlée; il existait une augmentation énorme du diamètre transversal du coude.

c. *Luxation oblique.* — Si l'on s'en rapporte aux deux seuls faits connus, cette luxation présenterait deux variétés.

Dans la première, le cubitus est en arrière et le radius en dehors. Le cas de Samuel White, qui est le seul exemple de cette variété, est

relatif à un garçon de treize ans. Le déplacement en question s'était produit à la suite d'un traumatisme violent; les condyles de l'humérus faisaient issue à travers la peau.

Dans la deuxième variété, le cubitus est en avant, le radius en dehors. Dans le cas unique de Malher Mons, la luxation du radius en dehors était complète, sans fracture de l'olécrane; la réduction fut facile.

IV

LUXATIONS DU POIGNET OU LUXATIONS RADIO-CARPIENNES

Autrefois considérées comme très fréquentes et confondues avec les fractures de l'extrémité inférieure du radius, les luxations du carpe sur les os de l'avant-bras sont devenues de plus en plus rares, à mesure que s'établissait mieux l'histoire des fractures du radius. Dupuytren les regardait même comme impossibles, exagération relevée par Malgaigne; somme toute, ces luxations sont rares.

Servier (*Gaz. heb.*, 1880), qui a fait une bonne étude sur les luxations du poignet, en a rapporté 16 observations, dont une personnelle, depuis celles de Malle et de Padiou (1858). De ce relevé résulte que la luxation en arrière est plus fréquente que la luxation en avant, puisque cette dernière variété n'est représentée que par 6 cas sur 16.

Parfois ces luxations coïncident avec une fracture de l'extrémité inférieure du radius ou du cubitus.

On distingue : 1^o des luxations *en arrière*, 2^o des luxations *en avant*.

1^o *Luxation en arrière*. — La cause la plus ordinaire de la luxation en arrière est une chute sur la paume de la main; mais ce n'est pas l'unique mécanisme de sa production; le déplacement pourrait aussi succéder à une chute sur le dos de la main produisant une flexion forcée du poignet (J.-L. Petit, Hamilton).

Les expériences pratiquées dans le but d'éclaircir le mécanisme de cette luxation n'ont pas apporté grande lumière; l'extension forcée du poignet amène presque toujours la fracture de l'extrémité inférieure du radius (17 fois sur 19).

Anatomie pathologique. — Les ligaments postérieurs et latéraux de l'articulation du poignet sont déchirés; l'antérieur est parfois

sain. Le ligament triangulaire, ordinairement intact, maintient le radius et le cubitus dans leurs rapports.

Les os de la première rangée du carpe, plus ou moins disjoints et rendus plus mobiles, chevauchent en arrière des os de l'avant-bras. Dans le cas de Servier, le scaphoïde était détaché de presque toutes ses attaches; le semi-lunaire, séparé du reste du carpe, était fixé au radius.

Dans les luxations exposées on peut observer, de plus, le tiraillement ou la rupture des tendons, la contusion et la déchirure des nerfs et des artères.

Signes. — La main conserve sensiblement la direction de l'axe du poignet; s'il existe une inclinaison latérale, elle est due au déplacement de la main en totalité. La déformation consiste en une augmentation du diamètre antéro-postérieur du poignet. En avant, une saillie abrupte, en arrière un relief arrondi se continuant manifestement avec la main.



Fig. 96. — Luxation du carpe en avant avec fracture de l'extrémité inférieure du radius. — A, extrémité inférieure du radius fracturée et déplacée en avant; B, extrémité inférieure du cubitus luxée; C, semi-lunaire.

Les apophyses styloïdes du radius et du cubitus ont conservé leurs rapports réciproques. Enfin la réduction du déplacement s'opère d'une manière brusque. Tous ces signes sont suffisants pour empêcher de confondre la luxation du poignet avec la fracture du radius. Néanmoins il est certain que le diagnostic présente de réelles difficultés lorsque les deux lésions coexistent.

2° *Luxation en avant.* — Cette luxation est à peu près aussi fréquente que la précédente, plus fréquente même d'après Servier, qui est en contradiction sur ce point avec la plupart des auteurs. D'après Ch. Nélaton ces luxations antérieures seraient tout à fait exceptionnelles et s'accompagneraient le plus souvent de fracture de l'extrémité inférieure du radius.

Anatomie pathologique. — Les ligaments antérieurs et postérieurs sont déchirés, ainsi que le ligament latéral externe, en général.

Les os du carpe sont inégalement déplacés: le ligament antérieur

s'interpose entre le scaphoïde et le semi-lunaire d'une part, la face antérieure du radius de l'autre. Le pyramidal conserve à peu près ses rapports avec le cubitus et le ligament triangulaire (Goodall).

Signes. — La main est déviée en avant et un peu en dehors.

Sur le dos du poignet existe une saillie brusque se continuant avec les os de l'avant-bras; les apophyses styloïdes forment un relief

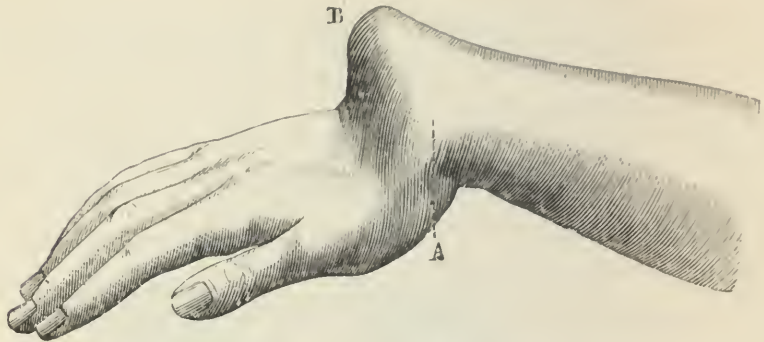

Fig. 97. — Luxation du poignet en avant (Follin).

très marqué. A la face palmaire on trouve la saillie moins prononcée des os du carpe. Les mouvements du poignet sont beaucoup plus étendus que dans la fracture du radius.

Pronostic et traitement. — Dans la luxation simple, la réduction ordinairement facile s'opère à l'aide de simples tractions sur la main. Mais il faut maintenir pendant un certain temps cette réduction avec un bon appareil, car, en raison de la mobilité plus grande, surtout du côté du cubitus, le déplacement tend à se reproduire (Hamilton).

La luxation exposée peut être suivie de la gangrène de la main et présente de nouvelles indications.

Dans les cas les plus simples, la réduction est encore possible; mais il faut avoir recours à la résection des os de l'avant-bras dès que la réduction présente des difficultés. Enfin, lorsqu'il y a des accidents généraux et que la main est compromise par la gangrène, il y a lieu de procéder à l'amputation de l'avant-bras.

V

LUXATIONS DE L'EXTRÉMITÉ INFÉRIEURE DU CUBITUS

Ces luxations coïncident souvent avec la fracture du radius ; isolées elles sont considérées comme rares ; néanmoins Tillmanns, sur un relevé de 50 observations, a trouvé que dans 25 cas elles existaient sans fracture.

a. *Luxation en arrière.* — La cause la plus habituelle est une traction sur l'avant-bras en pronation forcée ou bien un mouvement de pronation excessif, comme celui qui se produit en tordant du linge ; une chute sur le poignet peut aussi donner naissance à cette luxation.

Le ligament latéral interne et le ligament triangulaire sont déchirés ; la tête du cubitus, placée en arrière, quelquefois en arrière et en dehors, peut aussi, en raison de sa mobilité, être ramenée en dedans.

La main, dans la position intermédiaire, est parfois en pronation extrême. L'extrémité du cubitus forme en arrière du poignet une saillie mobile ; l'apophyse styloïde est portée en dehors de l'axe du cinquième métacarpien.

La réduction est ordinairement facile ; aussi le déplacement offre assez de tendance à se reproduire, il est donc nécessaire d'appliquer un appareil de contention.

b. *Luxation en avant.* — Regardée par Malgaigne comme beaucoup plus rare que la précédente, cette luxation serait au contraire plus fréquente, si l'on se réfère à la statistique de Tillmanns et à l'opinion d'Hamilton.

Elle est le résultat d'une violente torsion du poignet en dehors ; aussi la main et le poignet se trouvent-ils habituellement en supination forcée.

L'extrémité du cubitus fait saillie à la face antérieure du poignet ; d'où un enfoncement correspondant au côté de la face dorsale.

La réduction nécessite quelquefois une traction sur la main.

VI

LUXATIONS DES OS DU CARPE

La solidité et la multiplicité des articulations des os du carpe expliquent la grande rareté des luxations de ces os.

Les os du carpe peuvent se déplacer isolément, d'une part; d'autre part, les os de la deuxième rangée se luxent quelquefois sur ceux de la première (*Luxations médio-carpiennes*); de là deux groupes de luxations.

1° *Luxations isolées des os du carpe.*

Elles n'ont été observées d'une manière certaine que pour trois os, le semi-lunaire, le pisiforme, le grand os.

a. *Semi-lunaire.* — Quelques observations de luxation de cet os, soit en avant, soit en arrière, existent dans la science; la luxation succède presque toujours à une chute d'un lieu élevé, sur la paume de la main. Le cas le plus curieux est celui de Holmes, dans lequel la luxation du semi-lunaire existait sur les deux poignets, à la face palmaire.

b. *Pisiforme.* — On sait qu'à l'état normal cet os jouit de mouvements assez prononcés sur le pyramidal, surtout chez les enfants: notion à retenir lorsqu'on se trouve en présence d'un déplacement réel du pisiforme. Deux cas de luxation de cet os sont signalés (Albin Gros, Erichsen); l'os luxé est entraîné en haut par l'action du cubital antérieur. D'après un fait de Fergusson, la luxation pourrait être due simplement à la contraction énergique de ce muscle.

c. *Grand os.* — La luxation a toujours lieu en arrière. Richard a signalé un cas de subluxation; quelques rares exemples ont été cités ensuite; le fait le plus complet est celui de Bransby Cooper; la réduction ne put être obtenue par la simple pression et l'extension du poignet: il fallut exercer une traction sur l'index et le médus.

Déplacements complexes. — Dans les grands traumatismes on peut observer d'autres luxations, Alquié a vu le trapèze luxé en avant et en dedans du scaphoïde; le premier métacarpien avait suivi le trapèze; l'aspect du poignet était celui de la fracture du radius.

2° *Luxations médio-carpiennes.*

Maisonneuve a signalé un cas de luxation en arrière. La déformation du poignet simulait celle de la luxation du carpe; mais la saillie était située bien au-dessous du plan des apophyses styloïdes. L'autopsie montra que les os de la deuxième rangée du carpe, complètement séparés des os de la première rangée, chevauchaient en arrière d'eux d'environ 1 centimètre.

Deux cas de luxation médio-carpienne en avant ont été cités : l'un par Desprès (il s'agissait d'une luxation incomplète), l'autre par Richmond.

3° *Luxations carpo-métacarpiennes.*

D'une manière générale ces luxations sont fort rares. Il faut étudier à part la luxation du premier métacarpien, qui présente des caractères particuliers.

A. *Luxation du premier métacarpien (trapézo-métacarpienne).*

a. La luxation *en avant* est d'une telle rareté que Malgaigne n'en a pas fait mention; elle a été décrite sans détails par A. Cooper; Vidal (de Cassis) en a signalé un cas; il s'agissait d'une luxation incomplète.

Dans les faits visés par A. Cooper, le pouce était renversé en arrière et dans l'impossibilité d'effectuer le mouvement d'opposition; la tête du métacarpien faisait saillie dans la paume de la main.

b. *Luxation en arrière.* — La science en possède une dizaine d'observations : on l'a vue survenir soit par le fait d'un mouvement forcé d'adduction, soit à la suite d'une violence portée sur l'extrémité antérieure du pouce (coup de poing, coup de feu, etc.).

L'extrémité du premier métacarpien repose par son bord antérieur sur la face dorsale du trapèze; dans le cas de Foucher, où la luxation était très ancienne, les deux os étaient soudés.

La capsule distendue et non déchirée s'interposait entre les surfaces et empêchait la réduction complète, dans le cas de Gérin-Roze.

Le pouce est dans une attitude variable. La tête du métacarpien fait à la partie dorsale du carpe une forte saillie, et remonte plus ou moins haut; dans un fait dû à Bourguet, cette saillie atteignait

le plan transversal des apophyses styloïdes. Le trapèze proémine d'une manière anormale au niveau de la région thénar.

La luxation en arrière pourrait être incomplète, auquel cas il serait facile de la méconnaître; la description de cette variété incomplète fait défaut. La réduction est obtenue soit par la pression simple, soit en y joignant l'extension. Un appareil de contention sera laissé à demeure pendant 20 à 25 jours.

B. *Luxation des quatre derniers métacarpiens.* — Bien que rares, ces luxations ne sont pas exceptionnelles, puisque Hamilton a pu en relever 12 cas, dont 5 personnels.

Elles peuvent siéger sur un métacarpien ou sur les quatre derniers.

Luxations isolées. — Dans sept cas la luxation a eu lieu *en arrière*. Quatre fois, elle siège sur le deuxième métacarpien (Foucher, Humbert, Hamilton). Dans les deux cas de Hamilton, le troisième métacarpien était luxé en même temps que le second; dans le cas de Foucher, cité antérieurement, le premier métacarpien était luxé en même temps que le second.

Le troisième métacarpien était luxé dans les deux cas de Blandin et de Roux; le quatrième dans celui de Maurice.

La luxation *en avant* de métacarpiens isolés a été observée deux fois (Bourguet, J. Marsh, cités par Hamilton).

Luxations simultanées des quatre derniers métacarpiens. — Vigouroux en a signalé un cas; il s'agissait d'une vieille luxation en arrière produite par l'explosion d'un pistolet; Hamilton cite un cas du même genre.

Tillaux a présenté à la Société de Chirurgie une observation de luxation en avant des quatre derniers métacarpiens; la lésion avait été produite par une chute d'une assez grande hauteur sur la face dorsale de la main.

L'étiologie des luxations des métacarpiens est presque toujours la même; ehocs directs, coups de poing; explosions d'armes à feu, rarement des chutes.

Dans un certain nombre de cas, et particulièrement dans les luxations isolées, le déplacement est incomplet: ce qui explique comment la lésion véritable a été parfois méconnue et par suite non traitée.

Dans les cas où le diagnostic a été établi, la réduction a été assez facilement obtenue par une simple extension sur les doigts avec pression au niveau de la tête saillante du métacarpien déplacé.

VII

LUXATIONS MÉTACARPO-PHALANGIENNES

1^{re} Luxation métacarpo-phalangienne du pouce.

Cette luxation présente un très réel intérêt à cause de sa fréquence relative et des difficultés qu'elle oppose à la réduction; la phalange se luxe le plus souvent en arrière, rarement en avant.

A. *Luxation en arrière.* — Sa cause ordinaire est une chute ou un choc portant sur la face palmaire du pouce, amenant le renversement du pouce en arrière; c'est le mécanisme de l'extension forcée.

Certaines personnes peuvent produire à volonté sur elles-mêmes cette luxation par action musculaire; on explique cette particularité soit par une habitude prise dès l'enfance, soit par une laxité spéciale des ligaments.

Anatomie pathologique. — On connaît depuis longtemps les lésions qui caractérisent cette luxation par les autopsies de Lisfranc, Deville et par celle plus complète de Lawrie; mais il s'agissait de luxations anciennes. Les

auteurs, frappés de la fréquente et rapide irréductibilité, se sont évertués à en trouver la cause; mais il faut avouer que ce n'est guère que depuis les belles recherches de

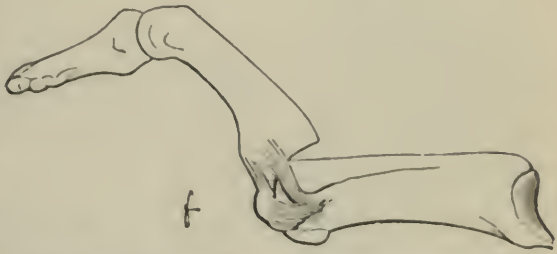

Fig. 98. — Luxation simple incomplète (Farabeuf).

Farabeuf que la lumière s'est faite sur divers points de l'histoire de cette luxation. (*Bulletins Société de Chirurgie*, 1876.)

Pour Farabeuf, ce sont les os sésamoïdes qui jouent le principal rôle dans l'irréductibilité, et leur position devenant un point de repère, il admet trois variétés de luxation en arrière :

a. Dans la *luxation incomplète*, les sésamoïdes s'arrêtent sur le bout du métacarpien; le ligament antérieur est incomplètement déchiré, les ligaments latéraux sont intacts, mais tendus; les surfaces articulaires sont encore en contact dans une certaine étendue.

b. Dans la luxation *complète*, l'extrémité phalangienne est placée sur le dos du métacarpien; l'axe de la phalange fait avec l'axe de ce dernier un angle voisin de l'angle droit. Le ligament externe est rompu, l'interne partiellement déchiré. Le ligament glénoïdien est arraché au niveau de ses attaches métacarpiennes; il est replié sur lui-même dans le sens de la flexion; les sésamoïdes suivent de même la phalange. Le col du métacarpien est enserré dans une boutonnière musculaire, formée en dedans par le tendon du long fléchisseur et l'adducteur, en dehors par le court adducteur et le court fléchisseur :



Fig. 99. — Luxation simple complète. — Le sésamoïde repose par sa face cartilagineuse sur le dos du métacarpien.

« Cet ensemble, dit Farabeuf, constitue moins une boutonnière qu'une fronde élastique et contractile, large de plusieurs millimètres, plate et appliquée à plat, en sautoir, sur les flans et le dos du métacarpien. »

c. La luxation *complexe* est ordinairement le résultat de manœuvres faites en vue d'obtenir la réduction de la luxation complète; un traumatisme peut toutefois lui donner naissance. Toutes les tentatives de réduction exercées dans l'axe du métacarpien ont pour résultat de retourner le ligament glénoïdien et les sésamoïdes qui s'interposent entre les surfaces articulaires (Farabeuf).

Trois théories principales ont été indiquées pour donner la raison de l'obstacle à la réduction des luxations en arrière. Autrefois on incriminait volontiers les ligaments latéraux (Hey, Dupuytren); les plus simples notions d'anatomie pathologique ont fait justice de cette manière de voir. La doctrine de la résistance des muscles, basée sur la disposition indiquée, soutenue par Ballingale, Malgaigne, etc., compte encore un certain nombre de partisans; toutefois à l'heure



Fig. 100. — Luxation complexe. — Le sésamoïde est retourné et interposé (Farabeuf).

« Cet ensemble, dit Farabeuf, constitue moins une boutonnière qu'une fronde élastique et contractile, large de plusieurs millimètres, plate et appliquée à plat, en sautoir, sur les flans et le dos du métacarpien. »

Trois théories principales ont été indiquées pour donner la raison de l'obstacle à la réduction des luxations en arrière. Autrefois on incriminait volontiers les ligaments latéraux (Hey, Dupuytren); les plus simples notions d'anatomie pathologique ont fait justice de cette manière de voir. La doctrine de la résistance des muscles, basée sur la disposition indiquée, soutenue par Ballingale, Malgaigne, etc., compte encore un certain nombre de partisans; toutefois à l'heure

actuelle, depuis les expériences de Farabeuf qui ont confirmé sur ce point particulier la manière de voir de Pailloux, on est disposé à faire jouer le rôle capital au ligament glénoïdien, et, selon Farabeuf, plus particulièrement aux os sésamoïdes. Le rôle le plus important est joué par le sésamoïde externe qui, dans la luxation complexe, s'est retourné sous l'influence des tractions exercées dans l'axe du doigt et s'est interposé entre la phalange et le métacarpien.



Fig. 101. — Luxation simple incomplète. — Déformation.

Signes. —

Dans la luxation *incom-*

plète, les extrémités articulaires font une saillie variable; la phalange reste en position fixe dans l'extension. Le pouce conserve sa longueur normale (Malgaigne).

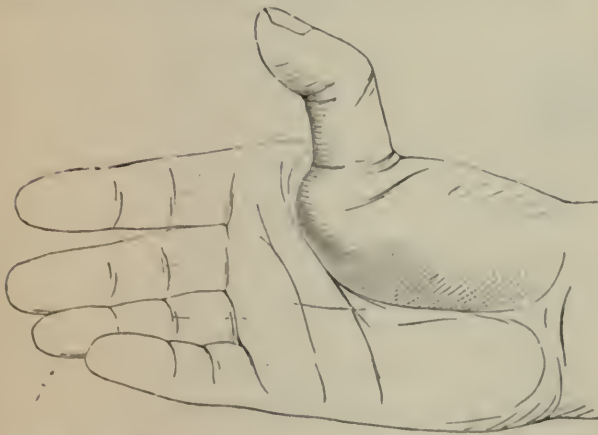

Fig. 102. — Luxation simple complète. — Déformation (Farabeuf).

présente la forme d'un Z. La tête du métacarpien forme à la région thénar une saillie très superficielle; à la face dorsale, la phalange est mobile, surtout dans le sens latéral. Le raccourcissement du pouce varie de quelques centimètres à 1 centimètre 1/2.

Dans la luxation *complète*, les signes sont moins accentués; la phalange reste parallèle au métacarpien; la phalangette est à peine

fléchi; le raccourcissement seul permet de reconnaître que le déplacement est complet (Farabeuf).

Pronostic. — La luxation du pouce en arrière devient très rapidement irréductible; Malgaigne ne citait qu'un cas où la réduction

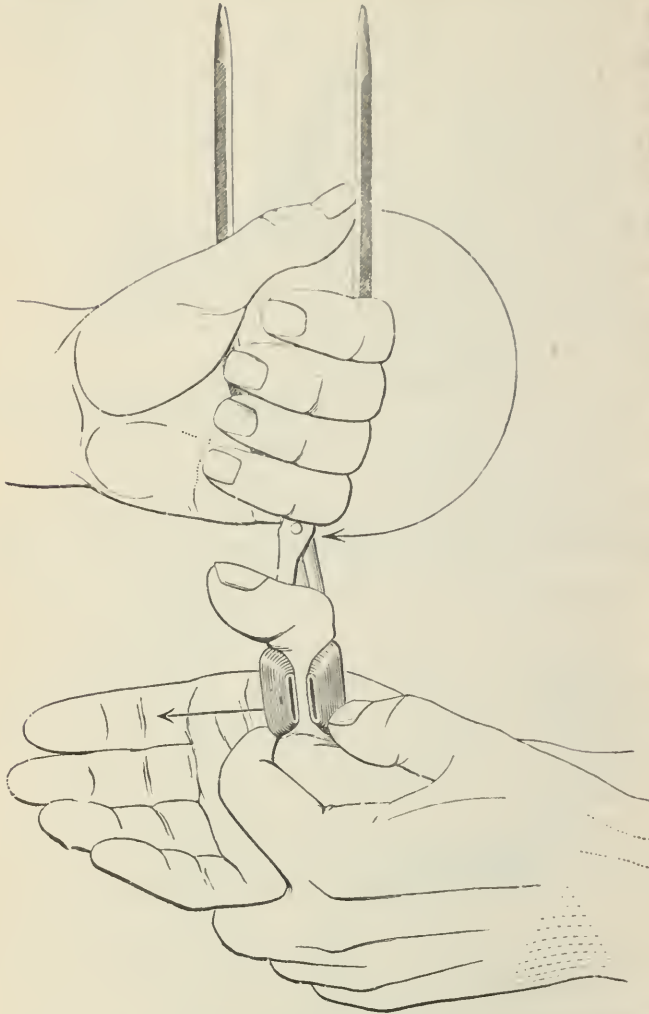

Fig. 105. — Manière de réduire les luxations du pouce, complètes, simples et complexes.

ait été obtenue après trois jours. Quelques accidents ont été signalés à la suite des manœuvres de réduction, tels que l'arrachement de la phalangette, des phlegmons diffus, la gangrène.

Les luxations anciennes, bien que gênant notablement les fonctions du pouce, ne mettent généralement pas d'obstacle à tous les mouvements et permettent dans une certaine mesure le mouvement d'opposition.

Traitement.

— Nombre de procédés ont été

conseillés pour la réduction des luxations du pouce; il faut citer seulement pour mémoire l'impulsien simple, l'impulsion avec flexion en avant; nous avons vu que cette dernière manœuvre avait pour résultat de transformer la luxation complète en luxation complexe. La rotation ou circumduction a réussi à Guyon dans un cas.

Il faut revenir à la flexion en arrière, procédé déjà préconisé par B. Bell et Pailloux, et décrit d'une manière plus précise et plus minutieuse par Farabeuf sous le nom de « traction sur la phalange redressée ». Le métacarpien étant fixé dans l'opposition par un aide, la phalange est saisie avec la main, ou mieux avec la pince de Farabeuf, fléchie en arrière et ramenée de haut en bas vers la surface articulaire du métacarpien en grattant ce dernier; cette manœuvre a pour résultat de refouler l'os sésamoïde externe et le ligament glénoïdien progressivement jusqu'au cartilage, et alors la phalange les suit instantanément (Farabeuf).

Lorsqu'une luxation *non réduite* ne détermine pas trop de gêne, il est prudent de s'abstenir de toute intervention. Dans des conditions opposées, on a été amené à pratiquer la section soit des ligaments latéraux de la capsule (Ch. Bell), soit des muscles (Malgaigne), avec des résultats variés. Enfin l'ouverture de l'articulation, faite autrefois par Dupuytren, reprise par Lücke en 1871, réservée jusque-là aux luxations exposées, a été appliquée en 1876 par Esmarch aux luxations simples. L'ouverture de l'articulation est suivie, s'il est besoin, de la résection des extrémités articulaires (Volkman); mais si l'on considère que la luxation a la plus grande tendance à se reproduire après cette opération, ou bien que l'ankylose en est le résultat fréquent, on voit que cette conduite ne peut être qu'exceptionnelle.

B. *Luxation en avant*. — Cette luxation est très rare; il n'en existe que 7 ou 8 observations dans la science.

Une chute, un choc, sur la face dorsale du pouce (coup de poing), lui donnent le plus souvent naissance; elle pourrait aussi être produite par le mécanisme de l'extension forcée du pouce, mais alors le renversement en arrière coïnciderait avec une abduction forcée, qui amènerait la rupture du ligament latéral interne, condition fondamentale du déplacement en avant (Foucaut, *Thèse de Paris*, 1876).

Anatomie pathologique. — La capsule est déchirée en arrière et sur les côtés; en avant les fibres métacarpo-sésamoïdiennes internes résistent; dans un cas de luxation récente, le tubercule articulaire externe du métacarpien était arraché (Foucaut). Les tendons des court et long extenseurs du pouce sont rejetés en dehors de la tête du métacarpien, recouvrant le tubercule externe de cet os.

Farabeuf a pu produire expérimentalement trois variétés de luxa-

fions en avant; ces variétés sont basées sur la position occupée par les tendons extenseurs.

1^o Luxation directe *en avant*, lorsque les tendons restent en position normale; 2^o luxation *en avant et en dehors*, quand ils sont déplacés dans ce sens; 5^o luxation *en avant et en dedans*, lorsqu'ils sont déjetés à la partie interne.

Signes. — L'attitude du pouce est variable : la deuxième phalange est étendue ou bien fléchie en avant; parfois le pouce est en rotation soit en dedans, soit en dehors; ce fait serait en rapport avec la position des extenseurs : la rotation en dedans étant liée au déjettement des tendons en dehors de la tête du métacarpien, la rotation en dedans à leur position en dedans (Foucault). Le raccourcissement est en rapport avec le chevauchement des extrémités articulaires l'une sur l'autre.

Pronostic. — La réduction est beaucoup plus facile que dans la luxation en arrière. Lenoir a pu réduire une luxation datant de 58 jours à l'aide de manœuvres de circumduction et des tractions directes.

Le plus souvent la flexion forcée du pouce suffit pour amener la réduction.

2^o Luxations de la première phalange des quatre derniers doigts.

Ces luxations sont assez rares. Malgaigne a pu en réunir 9 cas, Hamilton en a observé 5 cas; Poinsoy en a relevé 5 autres observations (*in* Hamilton).

Le plus souvent ces luxations portent sur l'index; beaucoup plus rarement sur le petit doigt; exceptionnellement sur les autres doigts.

a. Luxation en arrière. — Lorsqu'il s'agit de l'index, la déformation est analogue à celle que présente la luxation du pouce en arrière, et se produit dans des conditions du même ordre. L'analogie se continue par les difficultés que cette luxation trouve à la réduction. L'obstacle à la réduction résiderait, d'après Malgaigne, dans la boutonnière musculaire que les interosseux forment à la tête du métacarpien; peut-être ici encore faut-il incriminer de préférence le ligament antérieur.

b. Luxation en avant. — Il n'en existe que de très rares observations : 2 pour l'index, dont une incomplète (Malgaigne),

l'autre complète, due à Hamilton et dans laquelle la réduction fut facile; 1 relative à une luxation du petit doigt et de l'annulaire (Housson); 1 luxation du médius (Bourguet). Quelques-unes de ces luxations semblent être incomplètes, et les observations sont peu détaillées.

VIII

LUXATIONS DES PHALANGINES

Malgaigne en a réuni quatorze observations. Le déplacement se produit : en arrière, en avant, latéralement.

a. La luxation *en arrière*, de beaucoup la plus fréquente, est toujours complète : la deuxième phalange, en arrière de la première, forme avec elle un angle voisin de l'angle droit; la phalangette reste fléchie. La réduction est facile.

b. La luxation *en avant*, considérée comme impossible par Boyer, existe bien réellement. Tous les segments du doigt sont dans l'extension. A la partie antérieure, des tendons fléchisseurs gênent l'exploration de l'extrémité de la phalange.

c. Les luxations *latérales* sont encore plus rares. Malgaigne en cite 3 cas; Follin un quatrième. Ces luxations portaient sur l'annulaire et sur le médius. La phalange était presque à angle droit sur la phalange.

IX

LUXATIONS DES PHALANGETTES

L'étude de ces luxations a été faite d'une manière spéciale par Malgaigne, en 1845, dans le *Journal de chirurgie*.

D'une manière générale, ces luxations présentent avec celles des phalangines de grandes analogies, si bien qu'Hamilton les décrit dans un même chapitre.

a. Luxation de la phalangette du pouce en arrière. — Le déplacement n'est pas toujours direct; la phalange se trouve parfois aussi dans la rotation en dehors. Les ligaments latéraux semblent être l'obstacle habituel à la réduction, mais non l'unique, car on a vu aussi le ligament antérieur et le tendon fléchisseur s'interposer entre les surfaces articulaires; enfin Malgaigne a noté, comme agent auxiliaire de l'irréductibilité, l'accrochement des petits tubercules

qui surmontent les surfaces articulaires de la phalange et de la phalangelette.

Les signes de cette luxation offrent de grands traits de ressemblance avec ceux de la luxation du pouce en arrière; une particularité à signaler est relative à la grande fréquence de la déchirure des parties molles.



Fig. 104. — Luxation de la phalange du pouce en arrière.

La luxation *en avant* est beaucoup plus rare. Comme la précédente, elle peut être *complète ou incomplète*; un raccourcissement

du pouce de 4 à 5 millimètres indique qu'il s'agit d'une luxation complète. La réduction ne présente pas en général de réelles difficultés.

b. Luxations des phalangelettes des quatre derniers doigts. — Ces luxations ont été observées en arrière, latéralement, jamais en avant.

De même que pour la phalangelette du pouce, ces luxations peuvent s'accompagner de plaies des parties molles et constituer des luxations exposées. Bien que Miller ait soutenu que les luxations exposées, celles du pouce en particulier, nécessitent d'une manière constante soit la résection, soit l'amputation, la règle de conduite consiste à tenter la réduction, lorsqu'il n'existe pas d'accidents inflammatoires trop violents.

Les luxations de la phalangelette du pouce restent réductibles beaucoup plus longtemps que celles du pouce; dans un cas, Hamilton en a réduit une datant de 7 jours, en sectionnant les ligaments latéraux; Huguier en a réduit une datant de 6 semaines.

Enfin dans un autre cas E. Klin et Knie de Moscou eurent recours à la résection de l'articulation, et leur opéré mourut du tétanos (Poinsot).

CHAPITRE III

AFFECTIONS SPÉCIALES AU MEMBRE SUPÉRIEUR

I

TUMEURS DE L'OMOPLATE

Les tumeurs de l'omoplate ne diffèrent pas, au point de vue de leur nature, des tumeurs des os en général; elles ne présentent un intérêt spécial que par le siège qu'elles occupent et les indications opératoires qu'elles réclament.

Elles ont été étudiées avec soin par Demandre (*Thèse de Paris*, 1875), par Chauvel (*Dictionn. encyclop.*, art. OMOPLATE), par de Langenhagen (*Thèse de Paris*, 1885), et par Poinot (*Revue de chirurgie*, 1885).

Étiologie. — Ces tumeurs ne sont pas très fréquentes; Chauvel en a pu réunir 72 cas; les plus nombreux ont été observés chez des hommes adultes, plus souvent à droite qu'à gauche.

Anatomie pathologique. — On trouve ici avec une inégale fréquence les tumeurs dites bénignes et les tumeurs malignes. Sur 72 cas, on compte 8 *exostoses*, 14 *enchondromes*, 20 *sarcomes* avec leurs variétés diverses, 25 cancers ou *carcinomes* (de Langenhagen).

Les *exostoses* sont ou des exostoses de développement ou ostéogéniques, ayant leur point de départ au niveau des cartilages épiphysaires, ou des exostoses syphilitiques siégeant de préférence au niveau des bords de l'omoplate et se développant surtout au niveau de l'angle inférieur de l'os.

Ces tumeurs ont surtout pour caractère d'être nettement circonscrites.

Les *enchondromes* se développent généralement sur l'épine de l'omoplate, l'apophyse coracoïde ou l'acromion, c'est-à-dire dans les points où l'os est recouvert d'un tissu analogue au fibro-cartilage. Ils peuvent acquérir un énorme volume : dans quelques cas, ils ont la malignité du cancer et peuvent se généraliser et infecter toute l'économie.

Les *ostéo-sarcomes* avec leurs diverses variétés, *sarcome fusio-*

cellulaire, sarcome embryonnaire, sarcome myélopiaïque, etc., se développent soit aux dépens du périoste, soit entre les deux lames de l'os. C'est à ces diverses variétés que l'on doit rattacher la plupart des tumeurs décrites par les anciens chirurgiens sous le nom de *cancers*. Elles ont pour caractère commun d'envahir une grande partie de la région d'une manière plus ou moins rapide, suivant le degré de malignité de la tumeur, de récidiver fréquemment après l'ablation et d'infecter l'économie par leur généralisation.

Ces tumeurs, dont le point de départ le plus fréquent paraît être dans les parties spongieuses de l'omoplate, angle, épine, col, peuvent acquérir un volume énorme, comme la moitié du tronc (Chauvel).

Symptômes. — L'évolution et les signes des tumeurs de l'omoplate sont tout à fait semblables à ce qu'on observe pour les diverses variétés de tumeurs du tissu osseux.

Ces tumeurs peuvent exister pendant longtemps sans produire de douleur ni de gêne notable dans les mouvements. Ces symptômes ne se produisent de bonne heure que dans le cas de tumeurs malignes et n'arrivent en général qu'avec un développement déjà considérable du néoplasme.

Pendant fort longtemps l'articulation scapulo-humérale reste indemne, défendue par son cartilage articulaire, et les mouvements du bras sont conservés.

Au début, la tuméfaction est souvent diffuse, mal circonscrite; elle s'étend à la fois à la face profonde de l'omoplate, qu'elle peut soulever et éloigner de la paroi thoracique et à la face superficielle de cet os. Suivant son point de départ, elle est plus ou moins accessible à la palpation.

Tant que la tumeur n'a pas rompu la coque fibreuse que lui forme le périoste épaissi, elle présente un signe important qui permet de la rapporter à son véritable siège : on peut constater que les mouvements qu'on lui imprime se transmettent à l'omoplate. Plus tard, ce signe disparaît ou devient plus difficile à constater quand le néoplasme, envahissant les parties molles, vient recouvrir la clavicule et englober entièrement le moignon de l'épaule.

Ici, comme partout, à une période avancée et plus ou moins précocce, suivant la malignité de la production, les parties molles sont envahies et ulcérées, les ganglions axillaires s'engorgent et la cachexie survient avec ses phénomènes ordinaires locaux et généraux.

Le *diagnostic* ne saurait être fait pour l'ensemble des tumeurs de l'omoplate; il comprend deux points essentiels : 1^o reconnaître le siège de la tumeur; 2^o reconnaître la nature de celle-ci.

Une collection purulente ou une tumeur née des côtes et soulevant l'omoplate pourront être reconnues par la main introduite sous le scapulum et par les mouvements imprimés à cet os soit directement, soit par l'intermédiaire du bras : la tumeur sous-jacente conservera sa fixité.

Les néoplasmes développés aux dépens de la tête de l'humérus pourront être localisés grâce à l'indépendance ou à la solidarité de la tumeur à l'humérus pendant certains mouvements. Mais quand la masse a acquis un volume considérable, il est presque impossible de lui communiquer le moindre mouvement et de reconnaître son point d'origine.

Les tumeurs qui naissent de la face inférieure ou du bord postérieur de l'extrémité externe de la clavicule sont encore plus difficiles à différencier des tumeurs de l'omoplate; elles s'insinuent dans la fosse sous-épineuse et y sont maintenues fixées par le muscle sous-épineux et son aponévrose. Les mouvements imprimés à la tumeur se transmettent à l'omoplate. On pourrait peut-être reconnaître le point d'origine du néoplasme en démontrant que celui-ci suit les mouvements que l'on imprime à la clavicule (Richef).

En résumé, pour être certain qu'on a affaire à une tumeur du scapulum, il faut reconnaître que la tumeur accompagne bien le mouvement de cet os et qu'elle ne suit pas ceux des os voisins.

La nature du néoplasme sera reconnue ici comme partout d'après ses signes physiques et son évolution.

Traitement. — Dans les tumeurs bénignes, les exostoses, apportant une gêne notable aux fonctions du membre, la production sera enlevée soit par une résection partielle, si l'ostéome est à base large et diffuse, soit par l'ablation simple, s'il est pédiculé.

Les tumeurs malignes, suivant leur siège, leur degré de malignité, leur volume, l'envahissement des parties molles, seront enlevées soit par une résection plus ou moins considérable de l'omoplate, soit par l'extirpation complète de cet os avec conservation du membre supérieur, soit par l'ablation simultanée de l'omoplate et du bras et d'une moitié de la clavicule.

Desprès et, plus récemment, P. Berger ont tracé le manuel opératoire applicable à cette grave mutilation.

D'après la statistique de Poinso, portant sur 45 cas, l'extirpation totale de l'omoplate, avec conservation du membre supérieur, n'offre dans son ensemble qu'une mortalité opératoire de 10 pour 100; elle laisse un bras généralement utile, et, appliquée au traitement des tumeurs de l'omoplate, elle a fourni plus de 25 pour 100 de guérisons durables.

II

SCAPULALGIE

On doit réserver le nom de *scapulalgie* à la tumeur blanche, à l'ostéo-arthrite tuberculeuse de l'épaule. Ce nom, consacré par l'habitude, comme celui de *coxalgie* pour la tumeur blanche de la hanche, ne doit pas être appliqué indifféremment, et sous peine de confusion, à toutes les affections inflammatoires ou douloureuses de l'épaule.

Étiologie. — La tumeur blanche de l'épaule est rare; sur 140 cas de tumeurs blanches, on ne trouve que 5 cas de scapulalgie (Crocq). Elle s'observe aussi bien chez les tout jeunes enfants que chez les adolescents et les adultes. Elle se développe chez des sujets présentant déjà des manifestations de la tuberculose, ou elle peut être la première expression de cette infection.

Les violences extérieures peuvent, comme toutes les arthrites, en être le point de départ.

L'épaule droite paraît plus souvent touchée que la gauche (M. Gangolphe).

Anatomie pathologique. — Les lésions ne diffèrent pas de celles qui sont décrites à l'article *Tumeur blanche en général*: elles consistent essentiellement dans la production de fongosités tuberculeuses avec destruction des surfaces articulaires, de la synoviale, des ligaments, et envahissement des parties molles voisines.

Les fusées purulentes ont tendance à suivre les expansions tendineuses de la synoviale; celle-ci, moins soutenue au niveau de ces diverticules, se rompt en ces points et le pus fuse à l'extérieur. C'est ordinairement l'expansion synoviale du biceps qui cède la première; le pus s'accumule sous le deltoïde et perfore la peau à la partie antéro-interne du bras. Beaucoup plus rarement, la perforation se fait à la partie supérieure, au-dessous de l'acromion. Quelquefois,

elle se produit au niveau du cul-de-sac du tendon du sous-scapulaire; le pus s'épanche entre ce muscle et l'omoplate et l'abcès s'ouvre à la partie inférieure et postérieure du creux de l'aisselle.

Plus tard, des trajets fistuleux multiples, des décollements étendus, des abcès migrants peuvent se produire sans aucun ordre déterminé.

Les lésions osseuses semblent toujours débiter par la tête de l'humérus, et elles y sont beaucoup plus prononcées que sur la cavité glénoïde de l'omoplate, qui peut être respectée longtemps. La tête humérale peut disparaître par résorption, ou se nécroser et se détacher de la diaphyse. On peut observer une forme spéciale d'ostéite atrophiante non suppurée de la tête humérale, décrite par Volkman comme spéciale à l'épaule sous le nom de *carie sèche*. Cette forme peut se rencontrer dans d'autres articulations et n'est autre chose qu'une forme de tuberculose circonscrite dans laquelle le tissu osseux est érodé et peut être complètement détruit par des bourgeons fongueux.

On a vu également l'angle de l'omoplate tout entier formant un seul séquestre (Péan, *Thèse de Paris*, 1860).

Symptômes. — Le premier symptôme est une douleur siégeant au moignon de l'épaule, ordinairement sourde et continue, pouvant s'irradier au bras, suivant le trajet des cordons nerveux. Quelquefois les malades la rapportent au coude et se plaignent davantage de la souffrance en cette région que dans l'épaule.

Cette douleur de l'épaule et du coude est réveillée et exagérée par une pression exercée à la partie antérieure du moignon de l'épaule, au-dessous de l'acromion, à la face externe du creux de l'aisselle, et dans le creux même. On la provoque aussi par la percussion des surfaces articulaires; en appliquant la tête humérale contre la cavité glénoïde par le refoulement du coude en haut.

La douleur est également provoquée par tout mouvement spontané ou communiqué de l'articulation : aussi, en résulte-t-il rapidement une immobilisation instinctive de la jointure.

Les adducteurs du bras fixent l'humérus à l'omoplate et tous les mouvements se passent dans l'articulation sterno-claviculaire : quand on fait écarter le bras du tronc, l'angle inférieur de l'omoplate se déplace immédiatement et le moignon de l'épaule se meut en totalité. Si l'on fixe l'omoplate pour obtenir un mouvement indé-

pendant de l'humérus, on provoque une douleur excessivement vive et l'on voit tous les muscles adducteurs se raidir et former corde sous la peau.

La contracture des muscles périarticulaires imprime à l'humérus une situation qui peut varier avec la période de l'affection : le bras est en général collé au tronc, dans la rotation en dedans, quelquefois au contraire dans une légère abduction; son extrémité inférieure est portée un peu en arrière, tandis que la tête humérale fait une légère saillie anormale en avant de l'acromion.

Le creux de l'aisselle est rapidement déformé et comblé par les fongosités, tandis que le moignon de l'épaule conserve longtemps sa forme normale. Plus tard, les fongosités viennent faire saillie en avant et en dehors du moignon; puis celui-ci se tuméfie de plus en plus et sa tuméfaction, jointe à l'atrophie des muscles du bras, donne au membre la forme d'un cône très allongé ou d'un gigot.

L'épaule s'abaisse et les malades inclinent la tête du côté malade. Il y a *allongement apparent* du membre et quelquefois même *allongement réel*, à la suite du relâchement musculaire et ligamenteux périarticulaire.

Quand la suppuration s'est établie, les trajets fistuleux siègent le plus souvent à la partie antéro-interne du bras ou bien à la partie postérieure de l'aisselle, au voisinage du bord axillaire de l'omoplate, plus rarement aux bords de l'acromion.

Assez fréquemment, on trouve des collections purulentes ou des fistules siégeant loin de la jointure, au niveau du coude, dans la fosse sous-scapulaire.

Quand la guérison peut être obtenue, l'ankylose scapulo-humérale est la terminaison habituelle de la scapulalgie.

Diagnostic. — Dans la première période de l'affection, son diagnostic peut être fort délicat; la scapulalgie ne peut être certainement reconnue que si l'on constate la présence des fongosités. Certaines arthrites et périarthrites chroniques de l'épaule peuvent donner lieu à un ensemble de troubles fonctionnels et de phénomènes douloureux capables de donner le change. L'évolution de la maladie et la constitution du sujet devront mettre le chirurgien sur la voie.

La douleur du coude, la recherche de la douleur articulaire par les divers modes d'exploration, peuvent fournir des éléments de diagnostic.

Quand il y a des fistules, les antécédents, le mode de début, la direction du stylet explorateur à travers les trajets, l'aspect des orifices feront reconnaître s'il s'agit d'une ostéomyélite de l'extrémité supérieure de l'humérus.

Enfin, pour savoir par l'exploration au stylet quel est l'os dénudé, scapulum ou humérus, Nélaton conseille d'ausculter alternativement l'angle de l'omoplate et l'extrémité inférieure de l'humérus. L'oreille juge, d'après la direction des vibrations sonores, quel est l'os percuté par le stylet.

Pronostic. — Le pronostic de la scapulalgie est sérieux, comme celui de toutes les arthrites tuberculeuses; cependant, si l'état général est satisfaisant, le pronostic demeure relativement bénin.

Traitement. — Pendant la première période de l'affection, la jointure sera rigoureusement immobilisée dans une bonne attitude. Le meilleur appareil nous semble être l'attelle plâtrée que nous avons décrite à propos des fractures de l'humérus et dans laquelle se trouvent immobilisées les articulations de l'épaule et du coude. Cette attelle peut être appliquée par-dessus des feuilles d'ouate, si l'on veut en même temps exercer de la compression.

Quand la suppuration est établie et quand les trajets fistuleux conduisent sur les os dénudés, si l'affection résiste au traitement général bien conduit, aux bains chlorurés sodiques, sans attendre que le sujet soit épuisé et que les dégâts locaux soient devenus trop considérables, on pratiquera la résection de l'extrémité supérieure de l'humérus et l'ablation de toutes les parties malades du côté du scapulum. Cette opération sera pratiquée en tenant compte des principes qui président aujourd'hui à l'attaque des lésions tuberculeuses : ablation complète des parties malades ou suspectes, précautions minutieuses contre l'inoculation tuberculeuse et la septicémie.

La résection de l'épaule contre la scapulalgie, pratiquée de bonne heure et avec les précautions actuelles, accompagnée du traitement général dirigé contre la tuberculose, sera suivie des résultats les plus favorables. Chez l'adulte et même chez l'adolescent, elle constitue le traitement de choix.

III

PÉRIARTHRITE SCAPULO-HUMÉRALE

Sous le nom de périarthrite scapulo-humérale, S. Duplay a décrit en 1872 (*Archives générales de médecine*) une affection particulière de l'épaule, caractérisée par de la douleur et la perte totale ou partielle des mouvements de la jointure et siégeant dans la bourse séreuse sous-acromio-delloïdienne.

La périarthrite a été étudiée un peu plus tard dans la thèse de Gauthier (1875).

Elle avait été pressentie par Jarjavay, qui avait localisé dans la bourse séreuse sous-acromiale des lésions consécutives aux mouvements de torsion en dedans imprimés à l'humérus (*Gaz. hebdom.*, 1867).

Étiologie. — La périarthrite succède dans la plupart des cas à un traumatisme, contusion, entorse ou luxation de l'épaule, plus rarement à une pression prolongée exercée par un fardeau, et dans quelques cas elle paraît spontanée ou consécutive aux inflammations rhumatismales du moignon de l'épaule et aux inflammations chroniques du périoste du col de l'humérus (Chauvel).

Nature. Pathogénie. — L'affection est essentiellement caractérisée par une ankylose périphérique avec contracture et atrophie de tous les muscles périarticulaires.

Duplay a constaté, dans une autopsie, que la bourse séreuse sous-delloïdienne avait disparu et que le tissu cellulaire lâche et lamelleux, situé normalement au-dessous du deltoïde, était remplacé par un tissu fibreux extrêmement résistant, constituant des brides, des lames irrégulièrement disposées et qui, dans plusieurs points, unissaient le deltoïde à l'extrémité supérieure de l'humérus. La bourse séreuse sous-acromiale était chroniquement enflammée et épaissie.

Le tissu cellulaire situé autour de l'articulation était épaissi, transformé en tissu fibreux et traversé par les nerfs brachial cutané interne et cubital, rouges et injectés.

Les surfaces articulaires, entièrement libres d'adhérences, étaient tout à fait normales.

En résumé, il semble s'agir d'une inflammation plastique et oblitérante de ce vaste appareil de glissement qui engaine la jointure

scapulo-humérale et lui constitue comme une seconde articulation.

Il faut y joindre l'atrophie plus ou moins prononcée des muscles périarticulaires, surtout accusée sur le deltoïde, le grand pectoral, les sus et sous-épineux.

Pour Duplay, tous ces désordres sont consécutifs à l'inflammation traumatique de la bourse séreuse sous-deltaïdienne ; Chauvel (article SCAPULALGIE, *Dict. Encyclop.*) ajoute comme cause l'immobilité prolongée, les inflammations de voisinage et les inflammations spontanées des bourses séreuses, et peut-être un certain degré de névrite consécutive aux traumatismes du moignon de l'épaule.

Symptômes. — L'affection a rarement une période aiguë ; elle est chronique d'emblée et s'établit en général à la suite d'un traumatisme. La jointure ne présente pas d'autre déformation qu'un aplatissement et un amaigrissement du moignon de l'épaule.

Les malades accusent d'une manière constante une *douleur*, quelquefois spontanée, le plus souvent provoquée : celle-ci est réveillée surtout par la pression exercée sur le côté externe du moignon, à deux travers de doigt au-dessous de l'acromion, au point où le nerf circonflexe se distribue à la peau ; d'autres fois elle existe au niveau des insertions du deltoïde et du biceps, quelquefois dans la région du pli du coude ou dans le sillon qui sépare le grand pectoral du deltoïde.

Elle est surtout exagérée dans les mouvements que l'on imprime à l'humérus ; aussi le bras est-il immobilisé le long du tronc par la contracture des muscles adducteurs et les mouvements se passent dans l'articulation sterno-claviculaire avec déplacement de l'épaule en totalité. Les fonctions de l'épaule sont presque totalement abolies. Dans ces tentatives, les muscles grand pectoral, biceps, se contractent, font corde sous la peau et s'opposent aux mouvements d'abduction du bras et de flexion de l'avant-bras.

Si l'on anesthésie le malade de manière à mettre les muscles dans le relâchement et à permettre quelques mouvements de l'humérus, on perçoit des bruits de frottement, des craquements secs.

A une période plus avancée, à la contracture succèdent la rétraction et l'atrophie musculaires ; le deltoïde, le premier et le plus fortement atteint, est dur et comme plaqué sur l'humérus ; le grand pectoral, les sus et sous-épineux, amincis, sont collés sur le thorax et dans les fosses qu'ils combleraient à l'état normal.

Diagnostic. — Le diagnostic de la périarthrite scapulo-humérale

repose essentiellement sur la notion d'un traumatisme antérieur, sur les résultats de l'examen fait sous le chloroforme et démontrant que l'ankylose est périphérique et due aux raideurs et aux contractures périarticulaires.

Souvent il est difficile de la distinguer de l'arthrite vraie, dans laquelle on peut retrouver la même impotence fonctionnelle, les mêmes points douloureux, la même atrophie musculaire. La conservation des formes de la région ni empâtée, ni épaissie comme dans l'arthrite, est un signe en faveur de la périarthrite.

L'atrophie musculaire rapide ne peut pas différencier ces deux affections : elle appartient à l'une et à l'autre et se manifeste de très bonne heure, surtout après les contusions articulaires, suivies d'arthrite ou de périarthrite.

Pronostic. — Le pronostic doit toujours être réservé au point de vue du retour des fonctions du membre. Il paraît surtout grave quand à l'atrophie musculaire rapide succède une rétraction des muscles qui ne cèdent plus aux divers moyens employés pour les allonger ou qui reviennent sur eux-mêmes comme du tissu de cicatrice. La persistance des douleurs à l'épaule ou le long du bras est un signe défavorable; elle semble indiquer un travail d'irritation et de souffrance du côté des nerfs de la région.

Traitement. — Le traitement préventif consiste à soigner rigoureusement par l'immobilisation, les révulsifs, les phénomènes inflammatoires qui accompagnent la contusion de l'épaule. Dès que ceux-ci sont passés, tous les efforts doivent tendre à prévenir l'atrophie musculaire et les raideurs périphériques : l'électricité de courants continus et interrompus, les douches, le massage et surtout les mouvements communiqués en ayant soin de fixer solidement l'omoplate, constituent les moyens par excellence.

Mais quand les lésions sont prononcées et que le mal est à une période avancée, il faut, sous le chloroforme, rompre les contractures musculaires et briser les adhérences par des mouvements forcés du bras pendant que l'omoplate est immobilisée (Duplay).

Les jours suivants, la liberté des mouvements sera conservée et entretenue par des mouvements gradués et progressifs et par tous les moyens dont nous disposons en pareil cas (massage, douches, électricité).

AFFECTIONS DE L'AISSELLE

I

PLAIES DE L'AISSELLE

Les plaies accidentelles de l'aisselle sont assez rares et ne sont guère produites que par des instruments piquants. Elles ne présentent d'intérêt que lorsque l'instrument vulnérant atteint un des gros vaisseaux ou des nerfs importants de la région. On a admis, sans preuves évidentes, que les plaies simples de l'aisselle pouvaient s'accompagner d'emphysème par pénétration de l'air extérieur, quand la plaie était sinuuse et étroite, grâce à une véritable aspiration exercée par les mouvements du bras. Il est probable, dans ces cas, que le poumon est intéressé.

Ces plaies seront pansées antiseptiquement et soigneusement drainées et le membre supérieur sera maintenu dans une immobilisation rigoureuse.

II

PLAIES DE L'ARTÈRE AXILLAIRE

Ce sont les plaies des gros vaisseaux qui font le principal intérêt des plaies de l'aisselle. Leur histoire a été complètement faite dans le savant article de Le Fort (*Dict. Encyclop.*, art. AXILLAIRES).

L'artère est le plus souvent blessée par la pointe d'un sabre ou d'une épée, dans un duel, ou par un instrument piquant et tranchant dans une tentative de meurtre; accidentellement elle a été atteinte par un coup de corne, une branche d'arbre, des pointes de fer, des éclats de verre; on l'a vue se rompre avec les parties molles par le passage d'une roue de voiture.

Dans l'extirpation des tumeurs de l'aisselle, l'artère adhérente au néoplasme peut être déchirée ou arrachée. Quelquefois, une de ses branches importantes, une des circonflexes ou des scapulaires peut être coupée ou déchirée près de son origine au tronc; le bout lié est trop court pour devenir le siège d'un caillot solide et il se fait une hémorragie retardée ou secondaire qui peut avoir la même gravité qu'une

hémorragie se faisant par l'axillaire elle-même et donner lieu aux mêmes indications thérapeutiques.

Signes. — L'hémorragie est le premier et le plus grave de tous les symptômes; elle peut amener la mort immédiatement. Elle est en général suivie d'une syncope pendant laquelle l'écoulement s'arrête par formation d'un caillot obturateur. Au bout de quelque temps, de nouvelles hémorragies se reproduisent soit peu de temps après l'accident, soit plus tard à la chute des escarres dans lesquelles l'artère se trouvait comprise.

L'hémorragie s'accompagne le plus souvent d'une infiltration sanguine étendue sous les téguments.

Si elle est arrêtée spontanément ou par la compression, on peut voir se déclarer rapidement ou au bout de quelques jours tous les signes d'un anévrisme diffus.

La gangrène du membre supérieur en entier ou de la main seulement est une conséquence fréquente de la plaie de l'artère axillaire : elle est presque inévitable si la veine et les nerfs sont atteints en même temps que l'artère.

Le *diagnostic* est le plus souvent facile : le siège de la plaie, la direction du corps vulnérant, l'abondance de l'hémorragie, l'expulsion d'un sang rouge par jet saccadé, la cessation du pouls dans la radiale et l'humérale, l'abaissement de température du membre blessé, ne permettent guère l'erreur.

Le *pronostic* est toujours grave; l'hémorragie immédiate ou consécutive et la gangrène du membre constituent des accidents des plus sérieux.

Traitement. — Les indications ont été longuement discutées par Le Fort et peuvent varier avec la nature et l'évolution des accidents.

Si l'hémorragie s'est arrêtée spontanément ou par la compression, le chirurgien se contentera de surveiller attentivement le blessé qui sera mis dans le repos le plus absolu. Un certain nombre de guérisons se sont ainsi produites spontanément.

Mais si l'hémorragie continue ou reparait, *il faut agir de suite* : les deux bouts de l'artère seront liés dans la plaie si celle-ci est large et si le vaisseau est accessible sans de grands débridements. Dans le cas contraire, on devra recourir à la ligature de l'axillaire sous la clavicule ou, ce qui est de beaucoup préférable, lier la sous-clavière (Le Fort). Aujourd'hui nous pensons avec Ch. Nélaton (*Soc.*

de Chir., 1888) que le traitement de choix est la ligature de l'artère axillaire dans la plaie, même si elle exige des débridements et que la ligature de l'artère sous-clavière ne sera plus qu'un procédé d'exception.

Si les nerfs et l'artère sont blessés simultanément, il faut pratiquer d'emblée la désarticulation de l'épaule, la gangrène du membre étant inévitable.

Les plaies de la *veine axillaire* ont été beaucoup moins souvent notées que celles de l'artère. Elles peuvent se produire dans les mêmes circonstances. Assez fréquemment ce vaisseau a été blessé dans l'extirpation des tumeurs de l'aisselle, ou a dû être réséqué entre deux ligatures. On a observé la rupture de la veine dans des tentatives de réduction de luxation de l'épaule et sa perforation par un fragment dans un cas de fracture compliquée de l'humérus au tiers supérieur.

Les signes et les indications sont les mêmes que dans toute blessure d'un gros tronc veineux.

Un des accidents possibles est la pénétration de l'air dans la veine et de là dans le cœur, grâce à la béance permanente du vaisseau et à l'influence de l'aspiration thoracique.

III

ANÉVRISMES DE L'ARTÈRE AXILLAIRE

1° *Anévrismes diffus.*

Les anévrismes diffus de l'artère axillaire sont *primitifs*, c'est-à-dire succèdent immédiatement à une rupture de l'artère avec conservation de la peau ou à une plaie de l'artère suivie d'épanchement sanguin dans les parties molles de l'aisselle, ou *consécutifs*, résultant de la rupture spontanée ou accidentelle d'un anévrisme circonscrit préexistant. Comme le fait justement remarquer Le Fort, cette distinction n'a pas d'intérêt au point de vue de la thérapeutique qui est la même dans les deux cas.

Étiologie. — Les anévrismes diffus reconnaissent donc pour cause soit une plaie de l'artère axillaire avec hémorragie interstitielle, soit la rupture d'un anévrisme circonscrit; mais le plus souvent, dans l'immense majorité des cas, la rupture de l'axillaire et la formation de l'anévrisme diffus sont dues à des manœuvres

imprudentes et inconsidérées pour réduire les luxations anciennes de l'épaule.

Dans des cas où les manœuvres ont été faites avec toute la prudence possible, il faut admettre que la rupture a été préparée par une lésion antérieure de l'artère, soit rétractée et diminuée de longueur, soit atteinte de dégénérescence athéromateuse.

L'accident a surtout été noté dans les cas où un corps dur, comme le talon du chirurgien ou un corps étranger quelconque destiné à favoriser la réduction de la luxation, est venu contondre l'aisselle.

Signes et diagnostic. — La rupture de l'artère et la production de l'anévrisme diffus se manifestent par l'apparition d'une tuméfaction en général diffuse siégeant dans la région de l'aisselle et sous le grand pectoral. La tumeur occupe le creux de l'aisselle si l'épanchement est peu considérable et si la blessure de l'axillaire est près de son extrémité; elle occupe la région sous-pectorale et peut même refouler la clavicule, si le vaisseau est lésé près de son origine.

Elle présente des battements expansifs isochrones à ceux du pouls, quelquefois peu perceptibles, masqués par l'épaisseur des muscles et de la masse sanguine coagulée. Le pouls radial est en général supprimé, mais non d'une manière constante (Le Fort).

Le diagnostic ne présente de difficulté que si les mouvements d'expansion de la tumeur sont peu marqués ou font défaut et si le pouls radial est conservé; dans ces conditions l'anévrisme a été méconnu et plusieurs fois ouvert pour un abcès. Il sera donc nécessaire en pareil cas de s'entourer de tous les renseignements fournis par les antécédents, l'étude de la tumeur et les divers moyens d'exploration, et en particulier le sphygmographe appliqué sur l'anévrisme et sur le pouls radial.

Marche. — Dans des cas rares, exceptionnels, les blessés ont succombé rapidement à la suite de la rupture artérielle. Le plus souvent, le sang s'infiltré de proche en proche, et détermine des phénomènes inflammatoires; la peau s'enflamme, s'ulcère ou se mortifie et des hémorragies formidables succèdent à l'ouverture de l'anévrisme.

Le *pronostic* est des plus graves; sur 26 cas, 5 seulement ont guéri (Le Fort).

Traitement. — Le chirurgien doit absolument intervenir, les malades étant menacés de périr par l'hémorragie primitive, s'il y a

une plaie, et par l'hémorragie secondaire à la chute de l'escarre qui succède à l'inflammation de la poche.

Les anciens résultats de la ligature de l'artère axillaire ou de l'artère sous-clavière sont désastreux ; aujourd'hui la meilleure conduite à tenir est d'ouvrir largement la tumeur et de faire la ligature du vaisseau au-dessus et au-dessous d'elle ; l'hémorragie peut être prévenue par la compression de l'artère sous-clavière.

Enfin, on peut être amené à pratiquer la désarticulation de l'épaule, si la ligature de l'artère est impossible ou si elle est suivie d'hémorragies secondaires ou de gangrène du membre ou s'il y a complication de blessure des nerfs du plexus brachial.

2° Anévrismes circonscrits.

Ils reconnaissent les mêmes causes que les anévrismes diffus et succèdent à des coups, à des contusions de la région, à des tentatives de réduction de luxation, à des efforts musculaires ; souvent on ne peut leur assigner aucune origine ou il faut accuser, comme dans toute autre région, le rhumatisme, la syphilis, l'alcoolisme.

Anatomie pathologique. — Dans le plus grand nombre de cas, la poche anévrismale naît plus ou moins près de la limite supérieure ou sous-claviculaire du vaisseau ; son volume varie depuis la grosseur d'une amande jusqu'à celle du poing ; la tumeur peut occuper tout le creux axillaire et même se prolonger jusqu'au-dessus de la clavicule repoussée en haut. Cet os peut être détruit. On a vu la deuxième et la troisième côte usées et la tumeur rompue dans la poitrine, l'omoplate dénudée, l'articulation scapulo-humérale ouverte. Les nerfs du plexus brachial sont écartés, aplatis, tiraillés ou englobés dans la tumeur.

L'anévrisme n'a guéri spontanément que dans des cas tout à fait exceptionnels ; le plus souvent, il a tendance à augmenter, bien que beaucoup plus lentement que l'anévrisme diffus, et la rupture serait sa terminaison ordinaire si l'on n'intervenait pas à temps.

Signes et diagnostic. — En dehors des signes ordinaires communs à tous les anévrismes, on a noté de violentes douleurs dans tout le membre supérieur, quelquefois limitées à un ou plusieurs doigts, d'autres fois irradiées à l'épaule, à la poitrine, au dos.

Dans un certain nombre de cas, l'anévrisme enflammé a été pris pour un abcès et ouvert comme tel ; d'autres fois, la ligature de

l'axillaire a été pratiquée dans les cas de néoplasmes pulsatiles pris pour un anévrisme. L'étude du pouls radial ou le sphygmographe peut donner dans les cas douteux d'utiles renseignements.

Traitement. — Jusqu'à ces dernières années l'opération de choix contre l'anévrisme axillaire était la ligature de la sous-clavière en dehors des scalènes. Sur 71 opérations, on compte 45 guérisons et 24 morts (Le Fort).

Aujourd'hui, si l'anévrisme siège assez bas, il semble préférable de faire la ligature de l'artère axillaire et de réserver la ligature de la sous-clavière aux cas opposés.

Dans quelques cas, on a pratiqué avec succès l'incision et l'extirpation du sac.

IV

PHLEGMONS ET ABCÈS DE L'AISSELLE

On observe dans la région de l'aisselle une série d'affections inflammatoires de siège et d'origine variés. Aussi doit-on distinguer : des phlegmons *superficiels* siégeant dans la peau ou ses dépendances, ou dans le tissu cellulaire sous-cutané, et des phlegmons *profonds* ou *sous-aponévrotiques*.

1° *Phlegmons superficiels.* — Ils ont leur siège dans la peau et surtout dans ses glandes ou dans le tissu cellulaire sous-cutané.

a. *Phlegmasies de la peau.* — Les inflammations de la peau de l'aisselle provoquées par les frottements, la malpropreté, ont pour siège anatomique spécial soit les glandes sébacées de la région, soit les grosses glandes sudoripares décrites par Robin. Ce sont des *hydroadénites* (Verneuil). Elles ont été décrites par Velpeau sous le nom d'abcès *tubérisiformes*.

L'inflammation des follicules sébacés se présente avec les caractères ordinaires du furoncle, sous forme de petites tumeurs, le plus souvent multiples, rouges, acuminées, bien circonscrites, faisant saillie au-dessus de la peau et siégeant à la base des poils.

L'inflammation des glandes sudoripares, bien décrite par Verneuil (*Arch. gén. de méd.*, 5^e série, t. IV), présente quelques caractères spéciaux ; elle se développe en général à l'époque des chaleurs, après des transpirations et des grattages de l'aisselle. Sous la peau saine on constate une ou plusieurs petites tumeurs circonscrites, dures, du

volume d'un petit pois, peu douloureuses et mobiles. Les choses peuvent rester en cet état pendant six, huit ou même quinze jours. A cette période, cette inflammation peut rétrocéder et l'hydro-adénite se terminer par résolution. Plus souvent, le tissu cellulaire péri-glandulaire s'enflamme; la tumeur devient grosse comme une noisette, douloureuse, refoule la peau, qui rougit et s'amincit. En deux ou trois jours, l'abcès s'ouvre spontanément.

L'hydro-adénite sudoripare se distingue du furoncle pilo-sébacé par son siège plus profond, la formation de petites nodosités sous-cutanées, adhérentes à la peau, sa marche plus lente.

Le pronostic de ces inflammations cutanées est bénin; en général, il n'y a même pas de fièvre ou il n'y a qu'un léger état saburral.

L'affection peut durer quelquefois assez longtemps par la formation successive d'abcès multiples dans une aisselle ou dans les deux successivement.

Traitement. — Des grands bains, des cataplasmes d'amidon ou des compresses trempées dans de la glycérine boriquée, de légers purgatifs salins, constitueront tout le traitement. Quand la petite tumeur est manifestement suppurée, surtout dans le cas d'adénite sudoripare, elle doit être ouverte d'un coup de bistouri dans toute son étendue et dans toute sa profondeur.

b. *Phlegmasies sous-cutanées.* — Elles succèdent quelquefois à l'extension de la phlegmasie de l'une des glandes de la région ou à une lymphangite ayant pour point de départ une écorchure des doigts ou du mamelon. Souvent la cause du phlegmon échappe.

Dans le tissu cellulaire lamelleux, situé entre la peau et l'aponévrose, l'inflammation devient diffuse, s'étale et envahit la face antérieure de la poitrine. La peau est rouge, érysipélateuse. Le creux de l'aisselle est effacé; toute la paroi antéro-latérale du thorax est tuméfiée.

En général, au bout de huit à dix jours, le pus se collecte en un point de l'aisselle; mais quelquefois, surtout quand le phlegmon s'est déclaré sans cause, chez des diabétiques ou des alcooliques, l'affection prend les caractères du phlegmon diffus; la suppuration se fait par îlots jaunâtres, sans tendance à la collection — le tissu cellulaire se gangrène par places, et les sujets succombent très rapidement avec des phénomènes ataxo-adyamiques, sans qu'il y ait eu d'abcès à proprement parler.

Même dans les formes bénignes du phlegmon sous-cutané de l'aisselle, on constate de la fièvre, de la céphalalgie, quelquefois un ou plusieurs frissons.

Le **pronostic** n'est grave que dans les formes diffuses et gangreneuses, qui doivent faire penser de suite au diabète ou à l'alcoolisme.

Le **traitement** ne diffère pas du traitement ordinaire des collections purulentes sous-cutanées.

Dans les formes diffuses, graves, l'affection peut être traitée avec avantage par des incisions profondes, suffisamment espacées les unes des autres, pratiquées avec le fer rouge.

2° *Phlegmons profonds ou sous-aponévrotiques.* — Ils ont leur siège dans le tissu cellulaire profond qui entoure les vaisseaux et les nerfs de la région, et ils reconnaissent pour cause, dans la plupart des cas, une *adénite* axillaire; ce sont des *adéno-phlegmons*.

Les plaies et les écorchures des doigts, de la main ou du sein en sont la cause ordinaire.

Dans la forme commune, on voit, en même temps que des traînées rouges de lymphangite à la face interne du bras, se développer dans l'aisselle une tuméfaction plus ou moins grande. Au début, la palpation permet de reconnaître un ou plusieurs ganglions engorgés, douloureux et encore isolables. Plus tard, au bout de quelques jours ceux-ci se confondent avec le tissu cellulaire voisin; toute la région s'empâte et cet empatement augmente pendant sept jours si le ganglion est superficiel, pendant dix jours s'il est profond (Desprès). Les mouvements du bras sont gênés et douloureux. Il y a de la fièvre, des frissons, de la céphalalgie.

La peau devient rouge, violacée, œdémateuse, et on sent la fluctuation sur un ou plusieurs points. En général, la suppuration se localise dans un ganglion et la collection est peu considérable. A cette période, toute la paroi antérieure de l'aisselle peut être refoulée en avant, si le pus s'est propagé sous le bord inférieur du grand pectoral et a fait irruption à la face profonde de l'aisselle.

Dans des cas exceptionnels, on a vu la suppuration passer entre la clavicule et la première côte, et se prolonger jusque sur la partie inférieure et latérale du cou ou s'étendre en arrière vers l'omoplate; enfin on a noté quelquefois la coïncidence d'un abcès sous-pleural ou d'une suppuration du médiastin, sans qu'on ait pu démontrer la communication directe des deux collections.

Quand l'adénite axillaire succède à une infection septique, comme une piqûre anatomique, ce sont les phénomènes généraux qui ouvrent la scène : un grand frisson, une température qui peut dès le premier jour atteindre 40 ou 41 degrés, des vomissements, une prostration rapide des forces, sont des phénomènes du début.

La douleur axillaire est très vive ; la tuméfaction se prononce rapidement, les ganglions et le tissu cellulaire se confondent en une masse unique, volumineuse, et en quelques jours, au milieu d'un cortège de phénomènes typhoïdes et adynamiques, une suppuration abondante se forme.

Quelquefois, après l'ouverture spontanée ou l'incision insuffisante d'une grande collection de l'aisselle, on voit persister une fistule entretenue par la fonte purulente du tissu cellulaire de l'aisselle ou plus souvent par l'évacuation incomplète du pus. Il suffit, en général, d'agrandir l'ouverture et d'inciser le décollement dans toute son étendue pour voir cesser cette suppuration.

Diagnostic. — Le diagnostic est toujours facile. Les adénites simples procèdent lentement et, lorsqu'elles suppurent, donnent lieu à des abcès circonscrits. Le phlegmon profond, qui occupe le tissu cellulaire en même temps que les ganglions, s'accompagne de phénomènes généraux graves et d'un empâtement diffus et envahissant qui n'existe pas dans l'adénite simple.

Le pronostic n'est grave que dans les phlegmons profonds d'origine septique.

Traitement. — Les mêmes moyens ne seront mis en usage que dans les inflammations superficielles pour obtenir la résolution de l'adéno-phlegmon. Mais surtout on s'attachera à panser et à désinfecter avec soin la plaie ou l'écorchure qui a donné lieu à l'adénite. Les bains de main ou de bras antiseptiques, répétés et prolongés, peuvent donner à ce point de vue les meilleurs résultats.

Dans l'adénite simple, la collection sera ouverte, dès qu'il y a de l'œdème de la peau et en l'absence même d'une fluctuation nettement constatée, par une incision plutôt grande que petite, suivie de la pose d'un drain et d'un pansement antiseptique.

L'adéno-phlegmon profond suppuré sera vidé par une large incision faite parallèlement aux vaisseaux, à la paroi antérieure de l'aisselle, près du thorax, quelquefois sous le bord inférieur du grand pectoral.

Dans le cas d'adénite succédant à une piqûre anatomique, le sulfate de quinine, l'alcool, le vin, l'opium devront être dès le début administrés largement pour combattre les phénomènes septiques, adynamiques et douloureux.

AFFECTIONS DE LA MAIN

I

VICES DE CONFORMATION DE LA MAIN

1° *Main bote.*

La *main bote* est une difformité dans laquelle la main est repliée sur l'avant-bras, de manière que le membre supérieur se termine par une extrémité arrondie, comme tronquée, analogue à celle qui termine le membre inférieur dans le pied bot.

Dans un degré moins avancé, la main est simplement inclinée sur l'avant-bras, avec lequel elle forme un angle obtus qui se ferme de plus en plus, à mesure que la difformité est plus prononcée.

La *main bote* est, comme le pied bot, une déviation articulaire dont le siège presque unique est l'articulation du carpe avec l'avant-bras. Suivant le sens dans lequel la main s'incline, la déviation est dite *palmaire, radiale, cubitale*.

Cette difformité peut être *congénitale* ou *acquise*.

Elle a été très bien étudiée par Bouvier (*Dict. Encyclop. des Sc. médic.*).

Anatomie pathologique. — Bouvier, d'après l'étude anatomique des faits, les divise tous en trois variétés : la *première variété* comprend tous les cas dans lesquels le squelette est complet et bien conformé ; la *deuxième* renferme tous ceux dans lesquels le squelette est complet aussi, du moins du côté de l'articulation radio-carpienne, mais mal conformé. Cette variété, rare pour la *main bote* congénitale, est fréquente pour la *main bote* acquise.

Les os du carpe sont incomplètement ou irrégulièrement développés ; le cubitus est notablement plus court que le radius, et détermine ainsi l'inclinaison cubitale de la main.

La *troisième variété* comprend tous les faits caractérisés par l'ab-

sence d'un ou de plusieurs os qui concourent à former l'articulation radio-carpienne. C'est la variété la plus commune. La déviation radio-palmaire est la plus fréquente.

On y constate l'absence totale ou presque totale du radius ou de plusieurs des os qui constituent l'articulation du poignet; d'où résulte une véritable néarthrose. Le radius est réduit à son extrémité supérieure ou à sa tête seule, ou est quelquefois représenté dans le reste de son étendue par un cordon fibreux.

Quand le carpe est incomplet, c'est le trapèze et le scaphoïde ou le pyramidal qui manquent.

Le cubitus est plus ou moins déformé, il est plus court, plus épais et reçoit à sa partie inférieure élargie le condyle du carpe qui s'y trouve fixé par du tissu fibreux très résistant.

Dans cette variété on voit souvent manquer les muscles radiaux, les deux pronateurs, les deux su-



Fig. 105. — Main hôte radiale d'origine congénitale.

pinateurs, le long fléchisseur du ponce, les palmaires, le long et court extenseurs du ponce, celui de l'index et du petit doigt.

Dans cette même variété, l'artère radiale fait défaut ou est réduite à un vaisseau filiforme.

Les nerfs médian et cubital ont été trouvés réunis à l'avant-bras; le radial se perd ordinairement au niveau du coude dans les muscles de la région antéro-externe, s'il existe à l'avant-bras, il est toujours très grêle.

Étiologie. — La main hôte *acquise* est ordinairement l'effet de la rupture de l'équilibre entre les forces musculaires qui meuvent la main dans des directions opposées; elle succède aux paralysies partielles, à l'atrophie musculaire graisseuse progressive, à la paralysie infantile. La contraction musculaire non compensée par l'action des antagonistes, et plus tard la rétraction, fixent la main dans une attitude vicieuse qui devient permanente, et se fera dans un sens déterminé par la paralysie d'un groupe musculaire et la contraction des antagonistes.

La *contracture* des muscles peut produire les mêmes effets; enfin

les arthrites chroniques, en produisant des relâchements ligamenteux et des déformations articulaires, donnent quelquefois lieu aux déviations de la main bote.

La main bote congénitale paraît due, dans la majorité des cas, à une paralysie intra-utérine, très souvent incomplète et presque toujours inégale pour les divers ordres de muscles portant sur une étendue plus ou moins grande du membre supérieur.

Elle coïncide le plus souvent avec d'autres malformations indiquant une affection antérieure des centres nerveux.

Dans d'autres cas, l'imperfection du squelette et surtout l'absence du radius, paraît être la première cause de la déviation de la main.

Signes. — Diagnostic. — La main bote *palmaire* est la plus commune; la main atrophiée pend à l'extrémité d'un avant-bras amaigri ou reste maintenue dans une position intermédiaire à la flexion et à l'extension. Rarement, elle offre la flexion pure; celle-ci se combine le plus souvent avec la pronation et une inclinaison sur un de ses bords.

La déviation *dorsale* de la main est rare; à l'état de repos la main forme avec l'avant-bras un angle variable ouvert en arrière et peut être ramenée en ligne droite avec l'avant-bras.

Des deux déviations *latérales*, l'externe ou *radiale* est la plus commune, surtout lorsqu'elle est combinée avec la flexion palmaire; c'est à cette forme qu'appartiennent presque toutes les mains botes congénitales (Bouvier). La main forme avec l'avant-bras un angle ouvert directement en dehors ou obliquement en avant et en dehors; cet angle peut devenir nul par l'accolement du bord radial de la main contre le bord externe ou antéro-externe de l'avant-bras. Quelquefois la main et l'avant-bras figurent une hache: le radius manque et l'extrémité inférieure du cubitus dépasse le bord interne de la main de plusieurs centimètres. Le pouce manque très souvent.

La déviation *laterale interne* ou *cubitale* est très rare; elle est souvent liée à la flexion ou à l'extension.

Le *diagnostic* est en général facile: dans la main bote acquise, tout l'intérêt consiste à reconnaître les causes de la déviation, sur lesquelles nous avons insisté à propos de l'*étiologie*.

Il est également important de reconnaître la déformation des surfaces articulaires, l'état des muscles et des ligaments, les troubles

fonctionnels afin d'en tirer des indications pour le traitement.

Traitement. — Les moyens de combattre cette difformité consistent essentiellement dans les manipulations, les appareils mécaniques et la ténotomie. Ces trois moyens doivent être souvent combinés entre eux pour obtenir de bons résultats.

Les appareils mécaniques sont construits sur le même plan et remplissent les mêmes indications que ceux que l'on emploie dans le traitement du pied bot. La ténotomie porte le plus souvent sur les palmaires, les deux muscles cubitiaux et les deux radiaux.

Dans certains cas, le redressement de la main ne peut être obtenu que par la ténotomie des muscles extenseurs ou fléchisseurs des doigts, opération qui risque fort de compromettre à jamais les fonctions de la main.

II

VICES DE CONFORMATION DES DOIGTS

Les troubles dans le développement des doigts peuvent se produire dans deux sens différents et se manifester par *excès* ou par *défaut* ; d'où deux grandes divisions : les vices de conformation *par arrêt de développement* et les vices de conformation *par excès de développement*.

Aux *arrêts* de développement se rapportent trois espèces de difformités qui sont : l'*ectrodactylie* ou absence des doigts, la *brachydactylie* ou brièveté des doigts, la *syndactylie* ou adhérence des doigts entre eux.

Les *excès* de développement comprennent aussi trois espèces de difformités : l'augmentation du nombre des doigts ou *pôlydactylie*, l'augmentation du nombre des phalanges et l'hypertrophie des doigts ou *macrodactylie*.

La *syndactylie* et la *polydactylie* présentent seules un intérêt chirurgical.

Ces difformités ont été bien étudiées par Annandale (1865), Fort (*Th. agrég.*, 1869), par Mirabel (*Thèse de Paris*, 1875), et la plupart des travaux sur ce sujet ont été cités ou analysés dans l'excellent article de Polaillon (art. *Doigts*, *DICT. ENCYCL. DES SC. MÉDIC.*).

Tous les auteurs ont noté que ces malformations des doigts étaient le plus souvent *héréditaires*, et l'on a cité de nombreux exemples

d'ectrodaetylie ou de brachydaetylie transmises pendant plusieurs générations. On a noté également des difformités variées des doigts sur les membres d'une même famille.

L'hérédité paraît encore plus constante pour la polydaetylie.

1° Syndactylie

La *syndactylie congénitale* ou adhérence des doigts entre eux est produite par l'arrêt dans la division de la palette palmaire.

On en distingue trois variétés : la *réunion par membrane* ou syndactylie *membraneuse*, dans laquelle l'union a lieu au moyen d'un prolongement cutané qui

s'étend d'un doigt à l'autre, main *palmée*, et qui résulte de l'adossement de la peau de la face dorsale et de la peau de la face palmaire des doigts voisins; la réunion par *accolement* sous une même enveloppe cutanée, la peau passant de l'un à l'autre doigt sans presque se déprimer entre eux; la réunion par *coalescence osseuse*, dans laquelle les phalanges sont soudées par leurs bords, soit au niveau de toutes les phalanges, soit au niveau seulement de l'une d'entre elles.

Enfin, on a supposé que la syndactylie pouvait se produire en dehors d'un arrêt de développement, à la suite d'ulcérations produites et cicatrisées pendant la vie intra-utérine (Longuet).

La syndactylie est *complète* ou *incomplète*, suivant que les doigts sont réunis dans la totalité ou seulement dans une partie de leur

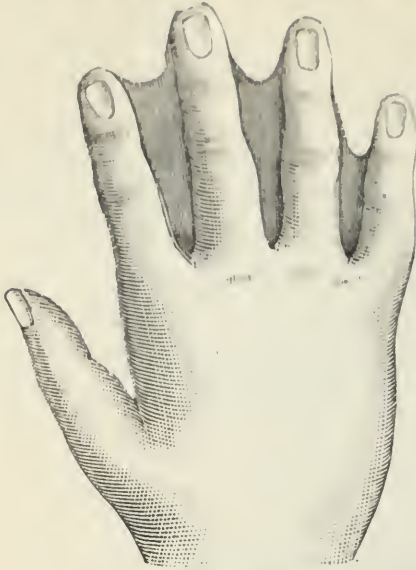

Fig. 106. — Syndactylie, première variété. (Main palmée.)



Fig. 107. — Syndactylie, deuxième variété.

longueur. Elle est *partielle* si elle affecte deux ou plusieurs doigts, *totale* si elle les affecte tous.

Elle est rare entre le pouce et l'index et se trouve, en général, entre les derniers doigts ; elle siège aux deux mains à peu près dans la moitié des cas (Fort).

Les filles sont plus sujettes à cette difformité que les garçons.

Traitement. — Le traitement consiste à sectionner la membrane unissante pour rendre aux doigts leur indépendance. Il ne peut s'adresser qu'aux deux premières variétés de syndactylie.

Le résultat est fort difficile à atteindre, à cause de la tendance à la reproduction de la difformité par la cicatrisation de la commissure interdigitale : sous l'influence de cette cicatrisation les deux doigts se rapprochent et la lésion se trouve reproduite ; aussi tous les procédés opératoires tendent-ils soit à obtenir la cicatrisation isolée de ce point, soit à empêcher sa soudure précoce, soit à recouvrir les parties saignantes de lambeaux cutanés pour obtenir une réunion immédiate.

A cette dernière indication répond surtout le procédé de Didot (de Liège), dont on trouvera la description dans tous les traités de médecine opératoire.

Les mêmes règles de conduite sont applicables aux syndactylies

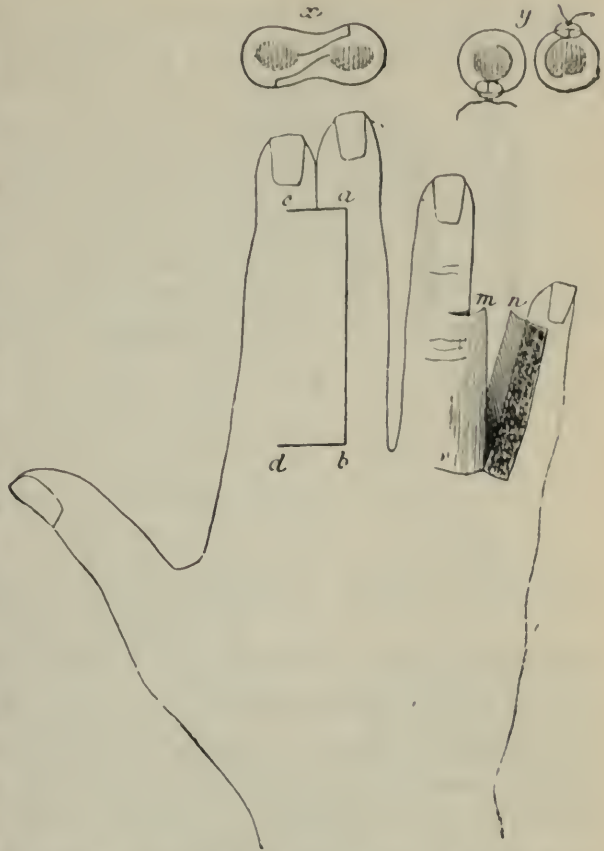

Fig. 108. — Procédé de Didot. — *x*, coupe représentant la disposition des lambeaux dorsal et palmaire avant la séparation de doigts ; *y*, coupe représentant la disposition des lambeaux appliqués sur les doigts séparés.

accidentelles, consécutives aux plaies, aux ulcérations, aux brûlures de la main.

2° *Polydactylie.*

Dans la polydactylie le nombre des doigts est augmenté. D'après Polailon, la polydactylie est la plus fréquente de toutes les malformations de la main. On peut avec cet auteur distinguer plusieurs variétés :

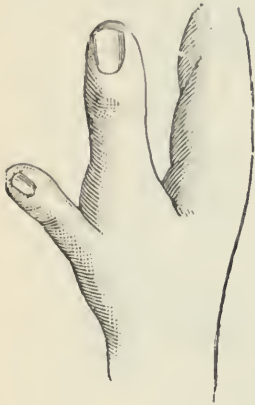

Fig. 109.
Pouce surnuméraire.

1° *Il existe des doigts surnuméraires prolongeant la série normale.* — On connaît un assez grand nombre d'exemples de mains à six doigts, quelquefois à sept. Le doigt surnuméraire s'articule tantôt avec un métacarpien particulier, tantôt avec les métacarpiens d'un doigt voisin. Quand il existe plusieurs doigts surnuméraires, ils sont ordinairement petits, courts, irréguliers, souvent adhérents ensemble; ils s'articulent avec la tête des métacarpiens, volumineuse et dédoublée, ou avec des métacarpiens supplémentaires; d'autres

fois ils s'unissent simplement à la main par des parties molles.

2° *Il y a un pouce surnuméraire.* — La difformité consiste tantôt dans l'implantation d'un pouce surnuméraire sur le premier métacarpien, tantôt dans l'accolement d'un pouce surnuméraire aux phalanges du pouce normal, de manière à constituer un pouce *bifide*. Ce pouce bifide offre plusieurs degrés : la bifurcation ne portant que sur la phalangette ou s'étendant jusqu'au métacarpien. Cette difformité est très supportable, tandis que le pouce implanté perpendiculairement sur le métacarpien constitue une gêne permanente considérable.

3° *Il y a un doigt surnuméraire cubital.* — Le siège de prédilection de ces doigts surnuméraires placés hors rang est le bord interne de la première phalange. Ils se présentent souvent sous la forme d'un petit tubercule charnu, en général symétrique à chaque main, du volume d'un noyau de cerise ou d'une noisette, appendu au bord cubital de la main par un pédicule cutané plus ou moins long; à sa surface on observe fréquemment une dépression avec un rudiment d'ongle. La coupe le montre formé d'un amas de tissu

cellulaire graisseux au centre duquel on trouve un petit noyau cartilagineux.

Quelquefois ce doigt cubital est beaucoup mieux conformé et contient une ou deux phalanges reconnaissables.

4^e Il y a *bifurcation de la main*. — La main a une apparence bifurquée; deux mains semblent accolées l'une à l'autre. On ne con-



Fig. 110. — Pouce bifide.



Fig. 111.
Doigt surnuméraire cubital.

naît que deux exemples de cette difformité : chaque partie de la main bifurquée portait quatre doigts.

Traitement. — Il ne pourra être question d'opération que pour enlever les doigts surnuméraires placés hors rang comme le ponce surnuméraire ou le doigt cubital. Ils seront enlevés par une simple incision s'il n'y a qu'un pédicule cutané à couper; par une véritable désarticulation, s'il y a contiguïté avec l'extrémité articulaire d'un métacarpien correspondant.

III

PLAIES DE LA MAIN

Les plaies *superficielles* de la main ne présentent aucun intérêt chirurgical; elles doivent néanmoins être surveillées et pansées avec soin : faute de précautions, elles deviennent souvent la porte d'entrée de substances septiques et le point de départ de lymphangites graves ou d'une infection générale de l'économie (*piqûre anatomique*).

Les plaies *profondes* peuvent présenter toutes les variétés de siège, d'étendue et de direction; elles sont surtout fréquentes à la face palmaire. La main peut être traversée de part en part par un instru-

ment piquant ; elle peut être divisée longitudinalement suivant un espace intermétacarpien, surtout dans le premier espace interosseux.

Ces plaies peuvent être compliquées de la formation de *lambeaux* plus ou moins étendus qu'il faut réappliquer et maintenir en position par un pansement approprié.

Les plaies *contuses* de la main présentent un certain nombre de variétés : les parties molles peuvent être broyées, déchirées, réduites en pulpe ; d'autres fois, sous la pression d'un corps pesant, les parties molles de la paume de la main éclatent et présentent des fissures irrégulières qui donnent issue à un liquide séro-sanguinolent et à quelques lobules de graisse.

Le plus souvent il y a complication de fractures des métacarpiens ou des os du carpe.

Les plaies de la main *par armes à feu* sont très différentes suivant qu'elles sont produites par le passage d'un projectile ou par l'éclatement d'une arme. Dans le premier cas, surtout s'il s'agit d'un petit projectile, les dégâts peuvent être extrêmement faibles, si la balle a passé dans un espace intermétacarpien ; la plaie, convenablement pansée, se réunit souvent par première intention.

Si le trajet du projectile est oblique, les désordres sont plus considérables et il y a en général complication d'une fracture ou de blessure des tendons, des vaisseaux ou des nerfs.

Les blessures par explosion de la poudre sont caractérisées par un violent écartement des parties : non seulement les parties molles sont brûlées, déchirées, réduites en bouillie, mais les métacarpiens sont luxés ou emportés avec les doigts correspondants. La main est le plus souvent compromise dans sa totalité.

Le *traitement* de ces plaies contuses de la main a été singulièrement simplifié depuis l'introduction des antiseptiques en chirurgie. Il suffira le plus souvent, après un lavage soigné de la région à la solution de sublimé à 1 pour 1000, de mettre les parties dans une bonne attitude et de les immobiliser au besoin sur une palette, et de recouvrir et d'envelopper les plaies avec la gaze iodoformée.

Ce pansement, antiseptique par excellence, a l'immense avantage dans le cas particulier de rester en place de cinq à huit jours ; il laisse à la plaie le temps de se déterger et de s'organiser et il prévient les complications septiques et le tétanos engendré par les attouchements répétés et douloureux de la plaie.

Le pansement ouaté de Guérin peut remplir les mêmes indications, mais il est d'une application plus difficile que le pansement iodoformé.

IV

COMPLICATIONS DES PLAIES DE LA MAIN

Les complications capables de donner lieu à des indications particulières sont la section des tendons, des artères et des nerfs, les fractures et les luxations des os. L'ouverture des gaines tendineuses ne nous paraît pas mériter une mention spéciale. Si la plaie est pansée d'emblée d'une manière aseptique et immobilisée, la gaine ne s'enflamme pas plus que le reste; sinon on verra se développer des accidents de suppuration avec des fusées purulentes ayant tendance à remonter jusque dans la partie inférieure et moyenne de l'avant-bras.

a. *Blessure des tendons.* — Les tendons extenseurs, plus superficiels, sont plus exposés à être blessés isolément.

Les blessures des tendons fléchisseurs, plus profonds, se compliquent le plus souvent de la blessure des gaines tendineuses, des artères et des nerfs.

Si le tendon n'est que dénudé ou incomplètement divisé, et surtout s'il peut être recouvert par les téguments, sa cicatrisation se fait rapidement. Si la plaie mal pansée s'enflamme et suppure, le tendon peut s'exfolier, se mortifier et être éliminé lentement comme un corps étranger; ou bien il se recouvre de bourgeons charnus, et contracte des adhérences avec les téguments; l'adhérence de la cicatrice se traduit par la formation d'un pli à son niveau pendant la contraction musculaire et impose une certaine gêne dans les mouvements du doigt correspondant.

La section complète du tendon s'accompagne de la perte immédiate des fonctions du doigt entraîné et dévié par le tendon antagoniste, de la rétraction du bout tendineux central, d'une dépression à la place de la saillie normale que fait la corde tendineuse. Le bout périphérique est facile à voir dans la plaie, le bout central ne peut quelquefois être aperçu que dans certaines positions données à la main ou à l'avant-bras ou par un débridement des téguments.

Si les extrémités tendineuses peuvent être rapprochées, elles se

soudent l'une à l'autre, et les mouvements se rétablissent; sinon, la cicatrisation de chaque bout se fait isolément et les mouvements restent abolis. Les contractions musculaires tiraillent et parfois déchirent la cicatrice du bout central adhérent à la peau et peuvent la transformer en un ulcère difficile à guérir.

Le *traitement* consiste à rétablir la continuité des tendons divisés *par la position et la suture*.

La main sera mise et maintenue dans la flexion forcée dans les blessures des tendons fléchisseurs; dans la position inverse pour celles des extenseurs.

La suture des tendons nécessite quelquefois des débridements plus ou moins étendus pour mettre à nu leur bout central rétracté.

La réunion est faite à l'aide d'une aiguille fine armée de catgut ou de crin de Florence et mettant bout à bout les extrémités tendineuses préalablement avivées et régularisées.

Quelquefois les bouts tendineux étant détruits ou ne pouvant être tous retrouvés, on a suturé avec succès une extrémité périphérique aux tendons voisins (*suture par anastomose*). Dans ces mêmes conditions, on a cherché à rétablir la continuité entre les extrémités tendineuses sectionnées et très écartées, en rétablissant la gaine tendineuse intermédiaire dans laquelle le tendon ne tarderait pas à se reformer (*vaginoplastie tendineuse*, D. Mollière). On a aussi interposé entre les bouts tendineux des fragments de tendon empruntés au sujet lui-même ou aux animaux (*greffe tendineuse*), ou des fils de catgut (*suture tendineuse à distance*).

Ces opérations doivent surtout être pratiquées quand il s'agit des tendons du pouce.

b. *Blessure des artères*. — Les arcades palmaires superficielle et profonde et les branches qui en émanent sont fréquemment blessées dans les plaies de la main. Les plaies de l'éminence thénar et du premier espace interosseux, puis celles du creux de la paume sont celles qui s'en compliquent le plus souvent.

La multiplicité des communications anastomotiques entre les vaisseaux artériels de la main explique facilement la fréquence et la gravité des hémorragies de cette région.

Ici, comme dans toutes les régions, on observe des hémorragies *primitives* qui se produisent au moment même de la blessure, des hémorragies *récurrentes* qui se renouvellent quelques heures plus

tard et enfin des hémorragies *secondaires* ou consécutives qui surviennent alors que la plaie bourgeonne et suppure.

Le plus souvent, l'hémorragie primitive est arrêtée par une compression faite directement sur la plaie par le blessé lui-même ou par les assistants, ou par une ligature serrée appliquée sur le membre ou par la formation d'un caillot formé pendant une syncope.

Quelques heures plus tard, sous l'influence d'un mouvement, du retour plus violent des contractions cardiaques, l'hémorragie se reproduit et peut ainsi se reproduire à plusieurs reprises en amenant une véritable anémie aiguë du blessé.

Enfin, alors même qu'on a obtenu une hémostase qui semble définitive, quand la plaie est en voie de bourgeonnement et de cicatrisation, le sang peut tout à coup se remettre à couler avec abondance et l'hémorragie peut aussi se reproduire pendant plusieurs jours tant que l'on n'a pas employé le vrai moyen pour obtenir l'hémostase définitive.

Ces hémorragies secondaires tardives, survenant huit à dix jours après la blessure, ne se montrent que si la plaie mal pansée est devenue septique, que si des clapiers purulents se vident mal et se décomposent dans la paume de la main, et si le blessé présente de la fièvre. Dans les plaies aseptiques et chez les malades apyrétiques, cette complication tardive n'existe pas : le caillot primitif provoque une artérite oblitérante, tandis qu'il se ramollit et se désorganise dans les conditions opposées. Aussi peut-on dire que le traitement préventif par excellence de ces hémorragies secondaires consiste dans l'antisepsie rigoureuse appliquée aux plaies de la paume de la main.

Le diagnostic de l'hémorragie est facile à établir et s'impose ; le diagnostic de sa source est plus délicat. Il est fondé surtout sur la connaissance anatomique du trajet des artères et sur les résultats produits par la compression de la radiale et de la cubitale au poignet. Si la compression isolée de l'un ou de l'autre de ces vaisseaux suspend l'hémorragie, c'est que l'un d'eux est seul atteint ; si leur compression simultanée est nécessaire pour arrêter l'écoulement du sang, il est probable que la blessure porte sur une des arcades palmaires ; enfin si cette compression ne donne pas de résultats, il est probable que le sang est fourni soit par l'interosseuse antérieure anormalement développée, soit par des branches collatérales volumineuses.

Enfin, le meilleur renseignement est fourni par l'inspection directe qui fait voir quelquefois le point ou les points d'où part le jet artériel saccadé.

Traitement. — On doit poser, en thèse générale, que dans toute hémorragie de la paume de la main, *il faut lier les deux bouts de l'artère blessée.* C'est la seule conduite qui donne une sécurité absolue. Si la plaie est largement béante, la ligature sera en général assez facile; les bords seront écartés et les vaisseaux saisis dans une pince à forcipressure et étreints dans une ligature de fil aseptique autant que possible, catgut ou soie stérilisés. Si la plaie est profonde, si la ligature est difficile à appliquer, la pince sera laissée en place et l'hémostase sera ainsi obtenue.

Quelquefois il est nécessaire de faire un léger débridement pour retrouver les bouts des vaisseaux rétractés.

On peut être amené ainsi à lier trois, quatre ou cinq orifices ou à laisser quatre ou cinq pinces en place, si la plaie intéresse à la fois les deux arcades et une ou plusieurs branches digitales. L'application de la bande d'Esmarch peut beaucoup faciliter les recherches et les manœuvres et permettre de voir et reconnaître les bouts artériels sectionnés comme dans une préparation anatomique.

Dans quelques cas, la plaie est étroite, profonde, et une pince ne peut être portée sur le vaisseau blessé : la recherche de l'artère par des débridements nécessiterait la blessure d'autres vaisseaux ou des tendons, ou des nerfs de la paume de la main.

C'est alors qu'on devra s'adresser à la compression *directe ou indirecte.* La compression *directe* se fera avec une petite boulette de charpie imbibée de perchlorure de fer allongé de moitié d'eau et *soigneusement exprimée* de manière qu'elle soit presque sèche, ou peut-être mieux encore avec un petit tampon de gaze iodoformée, par-dessus lequel on superposera des carrés d'amadou maintenus en place par une bande modérément serrée.

Cette compression directe peut être avantageusement combinée avec la compression *indirecte.* Celle-ci s'exerce au-dessus du poignet sur les points où les artères radiale et cubitale peuvent être comprimées sur les os. Un bouchon de liège, fendu en deux dans le sens de sa longueur, appliqué sur le trajet des vaisseaux et maintenu par une bande de diachylon, réalise un excellent appareil compresseur (Nélaton).

La même conduite doit être tenue dans les hémorragies secondaires de la paume de la main, et les vaisseaux doivent être cherchés d'emblée dans la plaie, même à l'aide de débridements pour poser sur leurs orifices une ligature ou une pince à demeure. Nélaton a démontré que les artères baignées dans le pus ne se coupaient pas sous la constriction du fil, comme le croyait Dupuytren, et qu'elles devaient être liées à leurs deux bouts, comme dans les plaies récentes. Mais nous répétons que le meilleur moyen de prévenir ces hémorragies secondaires est de prévenir la septicémie et la fièvre qui en sont les conditions pathogènes ordinaires.

En résumé, *il faut lier* dans les plaies fraîches et dans les plaies qui suppurent.

Enfin, dans des cas exceptionnels où la ligature dans la plaie est impossible, où la compression directe ou indirecte ne peuvent être supportées et ne donnent pas de résultats, l'hémorragie pourra être arrêtée par la ligature de l'humérale faite au pli du coude, et mieux au tiers inférieur du bras, pour éviter une division prématurée de l'artère en ses collatérales.

Ce moyen, infidèle, dangereux par lui-même, pouvant entraîner la gangrène du membre, a été surtout mis en pratique alors que des compressions inutiles, des topiques irritants, l'épanchement sanguin dans les parties profondes, avaient déterminé un état phlegmoneux grave de la main, de l'avant-bras. On a été amené plusieurs fois, en pareille circonstance, à pratiquer l'amputation de l'avant-bras et du bras.

Toutes les complications sont prévenues si, dans les plaies et les hémorragies de la paume de la main, on peut réaliser la *ligature immédiate* des vaisseaux blessés et l'*antisepsie* absolue de la région.

c. *Blessure des nerfs*. — Le médian et le cubital sont les nerfs le plus souvent atteints au niveau du ligament annulaire du carpe.

Ils peuvent être atteints en d'autres points de leur trajet ou de leur distribution; mais les phénomènes sont beaucoup moins marqués que si les troncs sont intéressés.

Le nerf radial est rarement atteint à la main; cependant sa branche dorsale peut être intéressée au niveau du poignet. Le plus souvent le tronc du radial est comprimé ou déchiré au tiers inférieur du bras, au point où le nerf sort de la gouttière de torsion ou quand il est encore contenu dans cette gouttière.

Quel que soit le siège de la blessure de l'un des troncs nerveux de la main, nous étudierons ici quels sont les résultats de cette blessure du côté de la main et des doigts.

Le résultat de la section nerveuse est une *paralysie* immédiate de la motilité et de la sensibilité dans toutes les parties animées par le nerf blessé. La perte de sensibilité de telle région ou de tel doigt, l'abolition des mouvements de tel groupe musculaire indiquent, d'après l'anatomie, quel est le tronc lésé.

Il ne faudrait pas croire, cependant, que l'examen de la *sensibilité* des doigts ou de la main puisse renseigner d'une manière certaine sur le siège exact du tronc nerveux blessé. On sait aujourd'hui, d'après les recherches d'Arloing et Tripier (1869), que dans l'épaisseur de la peau, les nerfs collatéraux des doigts s'anastomosent et envoient des fibres récurrentes qui remontent jusque vers le coude. C'est cette disposition qui permet d'expliquer les faits contradictoires en apparence dans lesquels, après une section du nerf médian, on a pu constater que son bout *périphérique* restait sensible (Richet 1867).

Les phénomènes de paralysie de la motricité ont plus d'importance pour la localisation de la blessure nerveuse. Cependant, Verneuil a observé un cas de section du nerf médian au bras non suivie de la paralysie motrice de ce nerf; cette absence de paralysie paraît due à une anastomose presque constante entre le cubital et le médian à l'avant-bras (Létiévant, Verchère).

Enfin, il peut exister, après une blessure nerveuse, une *motilité suppléée* (Létiévant); les mouvements produits normalement par un muscle peuvent être exécutés par les muscles voisins, voire même par les antagonistes.

Il existe donc un certain nombre de causes d'erreur qu'il est bon de connaître, et qui peuvent abuser sur le siège de la blessure et sur le rétablissement des fonctions du nerf après une intervention chirurgicale, telle que la suture.

Cependant, en général et d'une manière presque constante, la blessure des gros troncs nerveux qui se rendent à la main et aux doigts donne lieu, soit d'emblée, soit consécutivement à un certain nombre de troubles de sensibilité et de motricité qui peuvent être regardés comme caractéristiques.

La section complète du nerf *médian* au poignet est suivie de la perte de la sensibilité de la face palmaire du pouce, de l'index, du

médius, de l'éminence thénar, de la face dorsale des deux dernières phalanges de l'index et du médium et de la moitié externe de l'annulaire.

Le mouvement d'opposition du pouce est aboli ; mais ce doigt jouit encore de quelques mouvements de préhension, grâce à l'adducteur innervé par le cubital.

Plus tard, à la suite de l'atrophie musculaire consécutive, la main présente une déformation spéciale ; le creux palmaire est plus accentué par suite de l'atrophie des deux lombricaux externes ; l'éminence thénar est aplatie, et la tête du premier métacarpien fait une forte saillie due à l'atrophie des muscles et à la tonicité de l'adducteur qui entraîne tout le pouce en dedans.

L'index et le pouce sont dans l'extension ; les mouvements de flexion des doigts sont très limités et sans force.

La section complète du *cubital* amène la perte de la sensibilité de l'éminence hypothénar, de tout l'auriculaire et de la face interne de l'annulaire.

Par suite de la paralysie des muscles interosseux, les mouvements d'abduction et d'adduction des doigts ne s'exécutent plus ; les désordres sont surtout marqués du côté de l'auriculaire et de l'annulaire ; la flexion des premières phalanges et l'extension des deuxièmes et troisièmes sont impossibles. Ces mouvements sont encore possibles aux autres doigts, mais ils sont très gênés.

Ces paralysies primitives amènent une *déformation* caractéris-

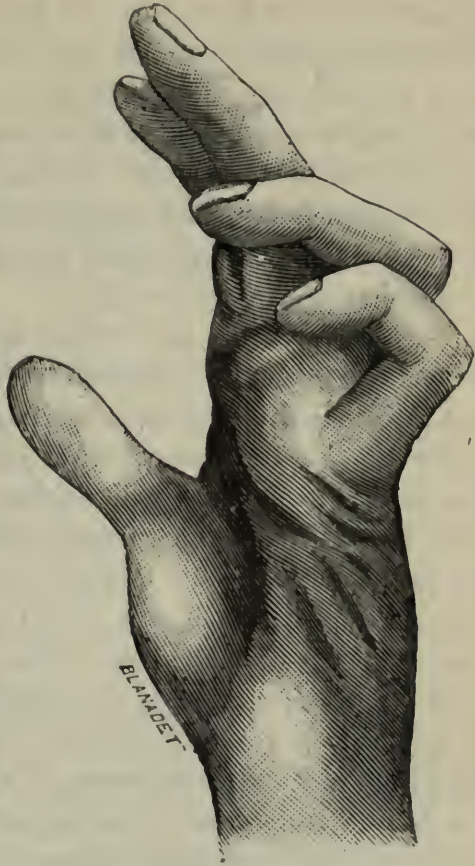

Fig. 112. — Griffe consécutive à la section du cubital.

tique, surtout manifeste quand on fait mettre la main dans l'extension; c'est la *main en griffe*. Les premières phalanges, entraînées en arrière par l'extenseur commun, renversent les métacarpiens dans le même sens et font saillir dans la paume de la main les quatre têtes métacarpiennes.

Le petit doigt et l'annulaire ont la première phalange en extension, les deux autres en flexion par l'action des fléchisseurs superficiels et profonds non compensée par les interosseux. En outre, plus tard l'atrophie musculaire produit une dépression et un aplatissement caractéristique au niveau des éminences thénar et hypothénar et au dos de la main dans les espaces intermétacarpiens.

Les blessés sont surtout gênés par la flexion et la rétraction des deux derniers doigts.

Après une section du nerf *radial* dans la région du poignet, on observe des troubles de la sensibilité de la main et des doigts dans la sphère de distribution de ce nerf, c'est-à-dire sur le dos de la main, à la face dorsale du pouce, et sur la même région de la première phalange de l'index et du médus.

Dans tous ces cas de blessure des nerfs de la main, surtout après la section du médian ou du cubital, on observe, au bout de quelque temps, des troubles trophiques de la peau de la main et des doigts; la peau devient sèche, écailleuse, lisse (*glossy skin*), les ongles se cassent ou se déforment, et des ulcérations ayant le caractère du *mal perforant* peuvent se produire aux doigts.

Traitement. — Actuellement, il n'y a aucun doute à avoir sur la conduite à tenir dans le cas de section de l'un des nerfs de la main. La continuité du tronc nerveux doit être immédiatement rétablie, si possible, à l'aide de la suture; celle-ci sera pratiquée avec une aiguille fine, ronde de préférence, munie d'un catgut fin. Cette suture peut être également faite tardivement alors que la plaie extérieure est cicatrisée depuis longtemps et que les deux bouts nerveux doivent être recherchés dans le tissu de cicatrice. Elle peut être suivie de réunion immédiate avec retour immédiat de presque toutes les fonctions, et elle a donné des succès dans la proportion au moins de 66 pour 100 (Chaput, *Archiv. génér. de médéc.*, 1884).

d. *Fracas osseux.* — Ils s'observent surtout dans les plaies par écrasement et dans les plaies par armes à feu. Les os du carpe et du

métacarpe sont fracturés, écrasés ou luxés, les articulations sont ouvertes, des esquilles sont libres dans les tissus.

De pareils dégâts peuvent avoir des suites beaucoup moins graves qu'on ne pourrait le supposer; si les plaies sont bien pansées, débarrassées d'une manière immédiate ou successivement des corps étrangers qui les encomrent, la guérison peut survenir sans accidents généraux; la main est plus ou moins mutilée et les doigts ont perdu la plus grande partie de leurs fonctions.

Le *traitement* doit être *essentiellement conservateur*; on devra *s'abstenir de toute opération* toutes les fois que l'étendue des désordres ne commandera pas d'emblée une amputation immédiate, et l'on peut émettre ce précepte que l'on devra *tenter la conservation* toutes les fois qu'il y aura une certaine hésitation pour savoir si l'on doit *amputer*.

Le traitement consistera dans l'extraction des esquilles, la pose de drains sous les parties décollées, l'immobilisation de la main et des doigts dans une bonne attitude, l'application de pansements antiseptiques rares ou renouvelés, suivant l'abondance de la suppuration, et tardivement dans l'ablation des séquestres et la régularisation des parties inutiles et gênantes.

V

ANÉVRISMES DE LA MAIN

Nous rapprochons à dessein des plaies de la main les anévrismes de cette région; en effet, ces anévrismes sont presque toujours traumatiques. Ils succèdent ordinairement aux plaies étroites, avec lésion des vaisseaux palmaires. D'après G. Martin (Thèse de Paris, 1870), sur 72 blessures artérielles de la région palmaire, 17 ont été suivies d'anévrismes.

L'anévrisme se produit grâce à l'épanchement du sang dans le tissu et à l'oblitération de la petite plaie cutanée par la compression, et se manifeste dès les premiers jours qui suivent la blessure, *anévrisme faux primitif*; ou plus fréquemment la plaie des parties molles et de l'artère se cicatrise, et, au bout de quelques semaines, on voit la cicatrice soulevée par une petite tumeur ayant les signes d'un anévrisme, *anévrisme faux consécutif*.

Ces anévrismes siègent le plus souvent dans le premier espace

interosseux ou sur les points que parcourt l'arcade palmaire superficielle. Leur volume, généralement petit, varie depuis celui d'un pois jusqu'à celui d'une noix.

Ils ont les caractères ordinaires de battements, d'expansion, de souffle intermittent, de réductibilité, etc., communs à toutes les tumeurs anévrismales. Ils présentent à leur surface une croûte ou un caillot desséché, le plus souvent une cicatrice amincie par distension et saillante. La peau peut être ulcérée et l'anévrisme ressembler à un bourgeon charnu, pulsatile, gros comme un pois (Nélaton).

La marche de ces anévrismes est progressive et par les usages de la main ils sont exposés à l'ulcération et à la rupture.

Dans ce dernier cas, le chirurgien devra se conduire comme dans une hémorragie de la main et lier les deux bouts de l'artère blessée.

En général, *le traitement* par excellence consiste dans la compression *indirecte* sur l'humérale, et c'est à la compression digitale intermittente que l'on doit accorder la préférence.

Si la tumeur résiste à ce moyen, nous conseillons d'ouvrir la poche, de la vider de ses caillots et de lier l'artère au-dessus et au-dessous du sac (*méthode ancienne*) ou d'en pratiquer franchement l'extirpation.

VI

PHLEGMONS DE LA MAIN

Les inflammations de la paume de la main sont fréquentes ; elles ont été décrites par Bérard (*Dict.* en 50 v.), par Bauchet dans une monographie spéciale (1859) et par Chassaignac, la même année, dans son *Traité de la suppuration et du drainage chirurgical*.

Garnier et Schwartz en ont fait le sujet de leur thèse inaugurale (Paris, 1878).

Étiologie. — Le plus souvent les phlegmons de la main succèdent aux piqûres et excoriations, aux plaies septiques, aux morsures, aux plaies contuses, à des pressions et à des frottements répétés, à la présence de corps étrangers.

Ils se développent quelquefois spontanément sans cause appréciable et sont peut-être sous la dépendance d'un mauvais état général.

Variétés. — Le siège anatomique de l'affection imprime à celle-ci

des caractères spéciaux qui ont amené à en reconnaître trois variétés : le *phlegmon superficiel*, le *phlegmon sous-cutané* et le *phlegmon profond*.

1^o Le *phlegmon superficiel* est *érythémateux*, *phlycténoïde* ou *anthracoïde*, suivant la forme qu'il affecte.

L'inflammation *érythémateuse* est une véritable dermite, peut-être d'origine angioleucitique; elle se caractérise par une rougeur vive, diffuse ou en plaques, un gonflement surtout marqué au dos de la main, un engorgement des ganglions épitrochléens et axillaires. Elle se résout en deux ou trois jours sous l'influence de quelques bains et d'applications émollientes et surtout de pansements propres appliqués aux excoriations qui sont le point de départ de cette inflammation.

La forme *ampullaire* ou *phlycténoïde* dans laquelle l'épiderme est soulevé par un amas de pus ou de sérosité reçoit souvent le nom de *durillon forcé*. Elle consiste dans l'inflammation du derme sous un épaissement épidermique, durillon ou callosité, froissé par des pressions violentes ou répétées. Elle siège presque toujours à la face palmaire. Il se forme une ampoule grosse comme la moitié d'un pois ou comprenant quelquefois un large soulèvement du feuillet épidermique de la paume. Le liquide, d'abord séreux, devient louche au bout de quelques heures et purulent au bout de deux ou trois jours. Il s'épanche quelquefois à l'extérieur; plus souvent il reste enfermé sous l'épiderme épais.

Les phlyctènes doivent être ouvertes d'un coup de ciseaux et tout l'épiderme soulevé doit être excisé.

Le *phlegmon anthracoïde* siège en général sur le dos de la main où il a pour point de départ l'appareil pilo-sébacé de la peau; quand il occupe la face palmaire dépourvue de poils et de glandes, il siège peut-être dans les glandes sudoripares ou plutôt dans les aréoles du derme. Chassaignac décrit l'anthrax palmaire sous le nom de *durillon froissé sphacélique* et admet que le derme est d'emblée frappé de gangrène dans toute son épaisseur.

L'affection débute par une tuméfaction dure, circonscrite, très douloureuse à la pression, d'un rouge sombre; une phlyctène noirâtre soulève l'épiderme, et le derme présente une ou plusieurs petites escarres, puis des trous en arrosoir par où s'éliminent de petits bourbillons. La réunion des escarres peut donner lieu à une

ulcération irrégulière assez étendue. Dès que l'élimination du bourbillon est complète, la guérison survient rapidement.

Cette petite affection s'accompagne de fièvre, de malaise et dure de huit à dix jours. Le traitement ne diffère pas de celui du furoncle en général.

2° *Phlegmon sous-cutané*. Le phlegmon sous-cutané succède assez souvent aux inflammations superficielles précédentes ; plus souvent il éclate d'emblée. Il commence ordinairement à la face palmaire.

Dans une première période, d'inflammation proprement dite, se déclare une douleur lancinante et pulsatile, localisée en un point, exaspérée par la pression. La rougeur et le gonflement ont tendance à se diriger par en bas vers les espaces interdigitaux ; de ce point ils gagnent la face dorsale, qui devient rapidement œdématiée, volumineuse. Au bout de quelque temps, toute la main est gonflée, rênitente, œdémateuse avec rougeur plus prononcée au siège primitif du mal ; les doigts restent écartés les uns des autres. Mais, signe important, leurs mouvements, quoique gênés, peuvent s'exécuter spontanément et peuvent être doucement provoqués, sans une trop vive douleur.

Une fièvre intense, de l'insomnie, quelquefois du délire, accompagnent ces phénomènes du début. Un peu plus tard, des frissons, un redoublement fébrile indiquent la deuxième période ou période de suppuration. Celle-ci peut être prévue à coup sûr quand les phénomènes inflammatoires durent depuis trois ou quatre jours sans diminuer d'intensité.

Le pus s'accumule entre l'aponévrose et le derme et peut s'évacuer spontanément à travers le derme perforé ; mais là il rencontre une couche épidermique, épaisse et résistante, sous laquelle il s'étale en formant une phlyctène purulente. Ainsi se trouve constitué un *abcès en bissac* ou en *bouton de chemise* (Velpeau).

Si le derme ne se laisse pas perforer, le pus fuse jusque dans les espaces interdigitaux et se fait jour à travers la peau mince et délicate des commissures ; quelquefois il traverse les orifices que présente l'aponévrose palmaire à sa partie inférieure et le phlegmon devient profond. Du pus peut également se collecter à la face dorsale de la main.

L'épaisseur et la tension de l'épiderme à la paume ne permettent pas de sentir facilement la fluctuation ; le siège du pus est mieux

indiqué par une douleur exquise provoquée par la pression en un point localisé.

Le *pronostic* du phlegmon sous-cutané de la main est bénin; quelquefois l'affection se termine par résolution; quand il y a production du pus, elle demande vingt à trente jours pour sa guérison, qui n'est suivie d'aucun trouble dans les fonctions de la main.

Le traitement comprend au début la série des moyens antiphlogistiques capables d'amener la résolution. Les grands bains, les compresses alcoolisées ou phéniquées, et à l'intérieur les purgatifs et l'opium seront prescrits avec avantage.

Dès que l'on soupçonne le pus, dès le troisième jour, l'indication unique est d'ouvrir l'abcès. L'incision sera faite au point où l'on constate le maximum du gonflement, de rougeur et de douleur à la pression.

Dans l'abcès en bouton de chemise, il ne faut pas négliger, après l'ouverture de la phlyctène, d'agrandir d'un coup de bistouri ou de ciseaux la perforation du derme; c'est au-dessous de lui que siège le véritable abcès. Tout l'épiderme décollé devra être excisé.

5° *Phlegmons profonds*. Le phlegmon profond de la main présente deux variétés qui peuvent coexister ou se montrer isolément: *le phlegmon du tissu cellulaire et l'inflammation des gaines tendineuses*.

a. *Le phlegmon du tissu cellulaire sous-aponévrotique* succède le plus souvent à un traumatisme ou à un phlegmon sous-cutané, à un pararis ou à une synovite aiguë.

La main tout entière est tuméfiée, rouge, chaude, dure et très douloureuse à la pression; tous les phénomènes inflammatoires montent rapidement au-dessus du poignet en suivant les gaines des fléchisseurs; l'avant-bras devient rouge et cylindrique à sa partie inférieure. La douleur est *excessive* dans la paume de la main ou les tissus sont étranglés entre les os et l'aponévrose palmaire. Les doigts sont fléchis et les phalanges sont étendues. L'œdème est énorme sur le dos de la main.

Le pus se forme rapidement et fuse dans divers sens, du côté de l'avant-bras et du côté des commissures interdigitales; des lambeaux de tissu cellulaire sphacélé sortent par les ouvertures; des décollements et des clapiers se produisent en divers points et la main peut être transformée en une véritable *éponge purulente* (Bauchet).

De la fièvre, des frissons, de l'insomnie accompagnent ces désordres jusqu'à l'évacuation et la désinfection complète du pus.

La durée de cette affection est longue; deux mois en moyenne sont nécessaires pour la détersion et la cicatrisation complète des foyers; la guérison est toujours suivie d'une gêne et d'une raideur dans les mouvements des doigts, mais moins prononcées que dans la forme suivante.

b. *Le phlegmon des gaines tendineuses* reconnaît pour causes les plus fréquentes un panaris du pouce ou du petit doigt, des blessures des gaines mal soignées, la propagation d'un phlegmon du tissu cellulaire, quelquefois un exercice exagéré des tendons fléchisseurs.

D'après Dolbeau et Chevalet (Th. de Paris, 1878), ces synovites seraient exceptionnelles et ne seraient autre chose que des lymphangites profondes de la paume de la main. Cette opinion trop exclusive a été réfutée par Gosselin qui place le point de départ de l'inflammation dans la gaine elle-même. Peut-être dans certains cas, y a-t-il d'abord une lymphangite qui de proche en proche transmet l'inflammation à la gaine tendineuse.

Les gaines synoviales du long fléchisseur du pouce ou des fléchisseurs du petit doigt peuvent être envahies isolément et l'inflammation se trouve bornée à la région thénar ou hypothénar. Mais le plus souvent, au bout de peu de temps, les deux gaines sont envahies, au moins dans leur partie carpienne, et les phénomènes se propagent à tout le tissu cellulaire séreux qui entoure la masse des tendons fléchisseurs.

Le début peut être lent et insidieux et ne se traduire que par quelques douleurs et un peu de gonflement. Quand il se fait brusquement, le premier signe est une douleur violente accompagnée de la flexion des doigts.

Tous les auteurs ont insisté sur l'attitude des doigts : la première phalange est dans l'extension, tandis que les deux autres phalanges sont recourbées en crochet. La douleur devient intolérable dès qu'on cherche à imprimer des mouvements aux doigts.

Le gonflement débute par la partie inférieure de l'avant-bras et s'étend de là aux éminences thénar et hypothénar en respectant le creux de la main. Quand il est bien constitué, il présente deux renflements, l'un situé à l'avant-bras, l'autre à la main, séparés par un

étranglement au niveau du ligament annulaire. La fluctuation peut être perçue d'un renflement à l'autre.

En même temps la main tout entière augmente de volume, devient énorme; les doigts tuméfiés, recourbés en griffes, restent immobiles; l'avant-bras se gonfle et devient œdémateux jusque vers son tiers supérieur.

L'inflammation peut se limiter à la gaine; le pus se vide ou est évacué et la guérison est obtenue après une suppuration plus ou moins longue.

Dans des cas plus aigus, les gaines se rompent ou le tissu cellulaire voisin s'enflamme et suppure d'emblée; toute la main se trouve infiltrée de pus, des fusées purulentes se font dans l'avant-bras; les articulations du carpe et du poignet sont ouvertes et des os entiers ou des portions osseuses se nécrosent.

D'après Dolbeau et Chevalet, les fusées purulentes qui se font à l'avant-bras seraient consécutives à une angiolencite suppurée des lymphatiques profonds de l'avant-bras et auraient, comme ceux-ci, un siège absolument fixe correspondant exactement au trajet des artères principales du membre: d'où l'indication d'inciser méthodiquement les tissus comme pour la ligature de ces vaisseaux.

Le derme s'épaissit, devient dur, rigide, et sous sa face profonde se décomposent, au contact de l'air, le pus, les tendons et le tissu cellulaire sphacelés, répandant une odeur infecte.

Dans cette forme grave, les phénomènes généraux sont très importants: au début, on peut observer tous les signes de l'ataxo-adynergie et le malade peut succomber à un véritable empoisonnement septique aigu; plus tard, la rétention du pus peut donner lieu à tous les accidents de la septicémie. Il y a peu d'années encore, ces phlegmons profonds de la main s'accompagnaient souvent d'une infection purulente fatalement mortelle.

Aujourd'hui, le *pronostic* est moins grave au point de vue de la vie; il reste toujours sérieux au point de vue de l'intégrité fonctionnelle de la main.

Les mouvements des doigts sont inévitablement perdus quand les tendons ont été détruits; ils sont toujours compromis pendant des mois alors même qu'il n'y a que des raideurs tendineuses et articulaires. La peau des mains reste sèche, lisse, sans plis; les deux dernières phalanges sont fléchies et ne peuvent être amenées au

contact de la paume; le pouce est collé au deuxième métacarpien et rapproché de l'axe de la main.

Le diagnostic du phlegmon des gaines s'établit par l'intensité de la douleur, la flexion des doigts en crochet, la forme bilobée du gonflement, le gonflement du pouce ou du petit doigt, l'absence de rougeur et de tuméfaction sur la face dorsale de la main.

Le phlegmon du tissu cellulaire profond envahit d'emblée plus largement la paume de la main et permet davantage les mouvements des doigts.

Le phlegmon sous-cutané se distingue par le gonflement plus marqué à la face dorsale, alors que la douleur est surtout prononcée à la face palmaire, et par la motilité des doigts.

L'arthrite du poignet se reconnaît au signe du gonflement et de la douleur surtout exaspérée par les mouvements de l'articulation radiocarpienne et par la pression exercée suivant l'interligne articulaire.

Traitement. — La médication antiphlogistique la plus active doit être mise en action dès le début pour obtenir la résolution des phlegmons profonds de la paume. La position élevée du membre, les grands bains, les sangsues, seront les moyens ordinairement prescrits.

Le pus doit être évacué de bonne heure et largement; une incision verticale, suivant l'axe de l'avant-bras, sera faite au-dessus du ligament annulaire du carpe; une sonde cannelée introduite dans la gaine ira faire saillie du côté de l'éminence thénar ou hypothenar ou dans le creux de la paume de la main, à la limite du décollement, et une contre-ouverture sera pratiquée en ce point. Un tube à drainage sera passé d'une ouverture à l'autre. Les bains antiseptiques prolongés et répétés rendent dans ces cas les plus grands services. Il est quelquefois nécessaire de multiplier les ouvertures et les contre-ouvertures. Les incisions dans la paume de la main seront faites avec précaution, au-dessous du sillon médian, pour ménager l'arcade palmaire superficielle.

Quand la suppuration a détruit les tendons, envahi les articulations voisines, quand les os sont nécrosés, quand la septicémie ne peut être combattue par les incisions, les drainages, les injections, les bains, il faut se résoudre à pratiquer l'amputation de l'avant-bras.

Dès que les phénomènes inflammatoires sont éteints, il faut

s'occuper activement de rétablir les mouvements des doigts par des mouvements communiqués et progressifs, par le massage, par les bains et les douches. L'anesthésie peut même être nécessaire pour rompre brusquement les adhérences des tendons et les raideurs articulaires.

VII

RÉTRACTION DE L'APONÉVROSE PALMAIRE

Cette affection dont la nature n'est pas encore tout à fait connue et que l'on désigne d'après l'un de ses signes le plus souvent constatés est caractérisée par la production dans la paume de la main de brides saillantes fléchissant peu à peu les doigts. Elle a été bien décrite pour la première fois par Dupuytren; aussi lui donne-t-on quelquefois le nom de *maladie de Dupuytren*.

Elle a été étudiée par un grand nombre d'auteurs que nous aurons occasion de citer au cours de cet article.

Étiologie. — La rétraction de l'aponévrose palmaire se produit le plus souvent chez les adultes et chez des sujets âgés de plus de quarante-cinq ans; elle a été exceptionnellement observée chez des jeunes sujets, et dans ce cas elle était congénitale. Dans un bon nombre de cas, elle succède à des froissements répétés de la paume de la main produits par des corps durs ou grossiers, comme le maniement des pierres chez les maçons, à un exercice longtemps répété, comme dans l'action de tenir un fouet ou un fleuret (cochers, maîtres d'armes), et se montre chez des individus dont la profession exige des pressions énergiques sur la paume de la main et une fermeture violente des poings (forgerons, graveurs, laboureurs, cordonniers, blanchisseuses, etc.). Mais souvent aussi l'affection est observée chez des gens qui ne se livrent à aucun travail manuel.

Dans ces cas, elle paraît souvent être héréditaire et elle semble liée d'une manière évidente aux diathèses rhumatismale et goutteuse. On a également invoqué l'influence de la syphilis (Ricord, Richel) et de l'alcoolisme (Eulenbourg).

Anatomie et physiologie pathologique. — On s'est fait, d'après ces diverses causes, différentes idées sur la nature et le point de départ de l'affection.

Pour les uns (Boyer, Dupuytren, Madelung, etc.), l'affection serait essentiellement de cause traumatique et due aux froissements répétés

dont la paume de la main est le siège. Pour le plus grand nombre, les traumatismes ne jouent qu'un rôle accessoire et ne peuvent être invoqués dans les cas où l'affection se développe en dehors de tout travail manuel et envahit successivement les deux mains. Goyrand d'Aix (1855) fait jouer un grand rôle à l'hérédité; Gerdy, J. Guérin, Nélaton, Adams, Paget admettent l'influence d'une cause générale et incriminent surtout la goutte et le rhumatisme; aujourd'hui, on a tendance à faire de cette affection une des manifestations de l'arthritisme (Amat, *Gaz. médic. Paris*, 1886). Cette théorie de l'influence générale a été bien exposée dans la thèse de Menjaud (Paris, 1861).

Boyer considérait l'affection comme due à un dessèchement des tendons et de la peau (*crispatura tendinum*). Dupuytren l'attribuait au raccourcissement des languettes fibreuses qui se rendent de l'aponévrose palmaire sur les côtés des tendons. Pour Madelung, la rétraction n'est que secondaire : la première modification pathologique serait la disparition des pelotons graisseux compris entre les tractus fibreux de l'aponévrose palmaire et les nombreux prolongements qu'elle envoie à la peau. Cette disparition, due à l'âge, aux traumatismes et à l'inflammation, laisse les couches profondes exposées aux pressions surtout au niveau de la tête des métacarpiens et des tendons fléchisseurs. Le tissu insuffisamment garanti s'enflamme, et il se fait une hyperplasie, puis une rétraction des tissus fibreux.

Quelle que soit la nature de cette affection, les lésions, quand elles sont avancées, semblent occuper tous les tissus qui ont pour base la fibre albuginée, peau, tissu cellulaire, aponévrose. Elles occupent surtout l'aponévrose palmaire : celle-ci présente des brides saillantes dont les unes, profondes, vont s'insérer sur les côtés des première et deuxième phalanges, au périoste ou aux gaines; les autres, superficielles, se rendent au derme. Les tractus fibreux présentent quelquefois de petites indurations, de véritables petits fibromes (Richet).

Leur siège ordinaire est le bord cubital de la main; mais ils peuvent se rencontrer aussi vers le bord radial.

D'après les dissections de Dupuytren, de Richet, de Sévestre, Polaillon, Blum, Adams, l'aponévrose doit être considérée comme le siège exclusif de la rétraction; elle a été trouvée *triplée d'épaisseur* (Variot, *in* thèse de Chevrot, 1882).

Variot a également constaté l'épaississement de l'épiderme et du

derme, la disparition des aréoles graisseuses, la confusion du derme et de l'aponévrose en une couche comme cicatricielle et l'épaississement des parois des glandes sudoripares, en un mot la sclérose de tous les tissus fibreux de la main et des doigts.

Dans une autre théorie, moins acceptée, déjà émise par Malgaigne et reprise par Baum de Dantzick (1878) et Amat (1886), l'affection serait due à un processus dégénératif de la peau et la rétraction de l'aponévrose ne serait que secondaire. Cette dégénérescence scléreuse pourrait envahir en même temps d'autres régions de la peau, comme les pieds et les mollets (Amat), et reconnaîtrait peut-être une influence nerveuse que permet de soupçonner la disparition de la sueur à la paume des mains (*id.*).

Les tendons et leurs gaines restent indemnes; les tendons sont simplement raccourcis et rétractés de même que les tissus fibreux qui entourent les articulations des doigts.

Signes et diagnostic. — L'affection débute par une gêne dans l'extension des doigts; puis des indurations sous-cutanées, quelquefois un peu douloureuses, se montrent à la face palmaire; elles forment ensuite une bride verticale et le doigt correspondant se fléchit progressivement.

La première et la deuxième phalange se fléchissent; la phalange ne s'infléchit jamais sur la phalangine. Dans les tentatives d'extension, les doigts ne peuvent s'étendre ou être étendus. A un degré avancé, ils s'infléchissent de plus en plus vers la paume de la main et peuvent s'y appliquer tout à fait en s'y creusant un sillon.

On constate la présence à la paume de la main d'une bride sous-cutanée située dans la direction d'un tendon fléchisseur et allant gagner la partie médiane ou latérale d'un doigt; elle ne consiste quelquefois qu'en une série de petites nodosités isolées les unes des autres (Polaillon). Elle dessine sous la peau une arcade rigide plus ou moins longue et régulière ou bosselée, à concavité supérieure et antérieure. Cette saillie s'exagère par l'extension forcée du doigt. A ce niveau, la peau indurée, adhérente, sèche et privée de sueur, présente des plis transversaux.

Généralement, la flexion débute par l'annulaire ou l'auriculaire de l'une ou de l'autre main; le médius et l'index sont moins souvent atteints; la flexion du pouce est rare.

La marche de l'affection est lente, mais fatalement progressive.

Le *diagnostic* est en général des plus faciles, Polaillon donne comme excellent le signe suivant : les *trois* phalanges sont également fléchies quand la rétraction dépend des muscles comme à la suite d'un phlegmon des gaines ou d'une contracture des fléchisseurs, tandis que la *première* et quelquefois la *seconde* sont seules fléchies, quand la rétraction dépend de l'aponévrose.

Traitement. — Au début de l'affection, le traitement médical par l'iodure de potassium à doses croissantes, par les onctions mercurielles, iodurées, par l'enveloppement des mains dans des gants de caoutchouc, semble avoir donné quelques succès et doit être essayé.

L'extension continue à l'aide d'appareils et le massage peuvent aussi s'opposer aux progrès des lésions, surtout chez de jeunes sujets. Le plus souvent, quand la bride est ancienne, chez les sujets âgés, il est nécessaire d'avoir recours au traitement chirurgical.

L'incision transversale de Dupuytren sur la bride et sa section sous-cutanée proposée par A. Cooper ne doivent être rappelées que pour mémoire.

L'incision longitudinale sur la bride saillante et l'excision ou même l'excision de celle-ci, recommandées par Goyrand d'Aix, constituent un progrès et permettent la réunion des téguments.

Aujourd'hui, on s'adressera de préférence au procédé de Richet, dans lequel la dissection d'un lambeau cutané permet l'excision de la bride saillante et la suture des téguments, ou mieux encore au procédé de Busch (1875). Celui-ci consiste à tailler et à disséquer par sa face profonde un lambeau de peau triangulaire dont la base correspond au sillon qui sépare le doigt fléchi du creux de la main et dont le sommet se termine au niveau du point le plus élevé de la paume, qui se trouve distendu lorsque le doigt est dans une extension complète. Tous les tractus fibreux qui empêchent le redressement du doigt sont successivement sectionnés jusqu'à ce qu'on obtienne une extension complète.

Quel que soit le procédé employé, le doigt devra être pendant longtemps immobilisé dans cette attitude.

VIII

PLAIES DES DOIGTS

Les plaies superficielles des doigts n'offrent d'intérêt que par les complications dont elles sont souvent le point de départ, quand elles sont négligées ou mal soignées, panaris, lymphangite, phlegmon des gaines, infection purulente, tétanos.

Quand les articulations ou les gaines tendineuses sont ouvertes, quand les tendons sont coupés, les indications ne diffèrent pas de ce qu'elles sont dans toute autre région : l'antisepsie et l'immobilisation de la région blessée, la suture immédiate du tendon, doivent être autant que possible immédiatement pratiquées.

Mais il est nécessaire de passer en revue certains accidents en rapport avec la forme et les usages des doigts, tels que les *sections complètes des doigts*, les *plaies par écrasement*, les *plaies par arrachement*.

a. *Sections complètes des doigts*. Les doigts peuvent être détachés en partie ou en totalité par un instrument tranchant; la partie peut être encore appendue par un lambeau de peau ou par un tendon, ou elle peut être complètement séparée. Ces blessures ont été observées par ordre de fréquence à l'index, au pouce, à l'auriculaire, au médius et à l'annulaire (Béranger-Féraud).

Un des points les plus curieux de l'histoire de ces plaies est la possibilité d'obtenir, dans bon nombre de cas, la greffe de la portion sectionnée et de rétablir ainsi la continuité du doigt.

Le succès est fréquent quand la pulpe du doigt, sans le squelette sous-jacent, a seule été détachée. Il est encore possible, mais moins fréquent, quand la *phalange* a été coupée. Il arrive quelquefois que les parties molles reprennent et que plus tard l'os nécrosé soit éliminé.

La réunion est très rare après une section au niveau de la *deuxième* phalange; elle paraît tout à fait exceptionnelle après la section de la *première*.

La réunion est beaucoup moins incertaine et beaucoup plus facile à obtenir quand les deux tronçons sont encore réunis par un lambeau vasculaire.

Dans tous les cas l'épiderme et l'ongle se détachent et sont remplacés par des tissus de nouvelle formation.

Cette réunion devra donc toujours être tentée dans le cas de section complète ou incomplète du doigt; les surfaces osseuses seront coaptées, les tendons suturés et la peau réunie circulairement par un fil fin.

Le succès sera d'autant plus assuré que la coaptation sera plus immédiate : il est cependant possible après une demi-heure, une heure et même une heure et demie de séparation. L'antisepsie, l'immobilisation et la chaleur de la région sont des conditions favorables. Le pansement de Guérin ou l'enveloppement dans des bandes de gaze iodoformée remplissent ces diverses indications.

b. *Plaies par écrasement.* Elles sont beaucoup plus fréquentes et beaucoup plus importantes que toutes les autres plaies qui affectent les doigts; elles sont surtout produites par les diverses machines qu'emploie l'industrie ou par la chute ou par le passage de corps pesants.

D'après Polaillon, le médium y est le plus prédisposé.

On peut observer dans ces plaies tous les degrés de la contusion : dans un premier degré, les parties molles seules sont intéressées.

Dans une variété spéciale décrite par Guermomprez sous le nom de *Plaies par éclatement*, fréquente surtout à la pulpe, la plaie est rectiligne et l'épiderme est brisé net comme un morceau de verre; les lobules graisseux sous-cutanés font hernie entre les lèvres de la plaie.

A un degré plus avancé, les phalanges sont brisées, les articulations ouvertes et luxées, et à un degré de plus les os sont broyés. Le doigt est en lambeaux.

L'hémorragie et la douleur primaires sont peu prononcées.

Dans les jours qui suivent, les parties mortifiées se détachent, des bourgeons charnus se développent et la cicatrisation peut être longtemps retardée par la présence d'un fragment d'os ou de tendon nécrosé.

Pendant cette période, de nombreuses complications de lymphangite, de panaris, d'érysipèle, de septicémie, de tétanos, sont à redouter si la plaie est abandonnée à elle-même ou mal pansée.

Les règles du *traitement* ne diffèrent pas de celles que nous avons indiquées pour les plaies de la main. *L'abstention opératoire doit*

être la règle de conduite et l'on ne se décidera à retrancher d'emblée que les parties absolument contuses, détachées, réduites en bouillie, et vouées à une mort certaine. Mieux vaut faire une opération tardive de régularisation quand la cicatrisation est achevée que d'enlever des parties dont l'avenir est incertain et dont quelques fonctions peuvent encore être conservées.

Quel que soit le pansement employé, il doit remplir la condition capitale d'un *pansement antiseptique rare*, et à ce titre nous accordons la préférence au pansement ouaté de Guérin ou à l'application de gaze iodoformée au moins pour les premiers jours. Plus tard, quand les parties se détergent, s'éliminent et suppurent abondamment, les lavages antiseptiques et des pansements humides renouvelés seront substitués avec avantage aux pansements rares.

c. *Plaies par arrachement.* Sous l'influence d'une puissante traction, les doigts peuvent céder en un point de leur continuité.

Les morsures de cheval, un brusque mouvement de la tête de l'animal pendant que la bride est enroulée autour d'un doigt, la préhension dans une machine, un engrenage, ou l'accrochement d'un doigt pendant que le corps est suspendu, sont les causes les plus ordinaires de cet accident.

Le pouce est de tous les doigts celui qui est le plus fréquemment arraché; après lui viennent l'index et l'annulaire.

Cet arrachement nécessite une force considérable qui, d'après les expériences de Farabeuf, ne devrait pas être moindre de 150 kilos pour arracher un pouce *en tirant dans son axe*; la torsion et l'obliquité de la force favorisent sans doute beaucoup l'arrachement.

En général, la séparation se fait au niveau des articulations, plus rarement au niveau d'une fracture de la phalange. La peau et l'os peuvent se séparer au même niveau ou en des points différents; les nerfs se déchirent au-dessus de la plaie et pendent à la surface du segment enlevé.

Le fait le plus curieux est l'arrachement des tendons beaucoup plus haut que les autres tissus; le tendon fléchisseur profond est le plus souvent arraché et sa rupture se produit soit sur le corps même du tendon, soit beaucoup plus souvent à sa *jonction avec les fibres musculaires*; quelquefois le muscle lui-même se déchire.

Ces fragments de tendons peuvent présenter une longueur de 8, 10, 12 centimètres et même plus.

Gosselin a décrit un *arrachement incomplet* dans lequel l'extrémité digitale ne tient plus au reste de la main que par un tendon allongé, mais non rompu : le tendon et son muscle semblent subir une véritable élongation.

Toutes ces plaies par arrachement ne provoquent qu'une douleur si peu vive que beaucoup de blessés ne se sont aperçus de l'accident qu'en regardant leur blessure.

Les suites en sont extrêmement bénignes et les accidents de suppuration et de fusées purulentes signalés dans quelques observations ne se verraient certainement plus avec nos pansements antiseptiques actuels.

La plaie sera régularisée, la phalange fracturée sera désarticulée et toute la région immobilisée dans un pansement remontant jusqu'à moitié de l'avant-bras et légèrement compressif.

On peut rapprocher de ces plaies des doigts par arrachement une lésion curieuse signalée et décrite par Segond en 1879 et par Busch en 1881, à savoir, l'*arrachement sous-cutané du tendon extenseur de la phalangette*. Cette lésion reconnaît pour cause une impulsion brusque de l'extrémité digitale en avant et se traduit par une flexion permanente de la phalangette ou du doigt tout entier, et l'existence d'un point douloureux très limité et situé sur la phalangette immédiatement au-dessous de l'interligne articulaire. Le doigt auriculaire paraît être le plus souvent atteint.

Le traitement consiste dans l'immobilisation du doigt en position rectiligne.

Cette rupture du tendon de l'extenseur a été observée à la face dorsale des phalanges et du métacarpe (Duplay); dans ce cas les fonctions entières du doigt sont perdues et ne peuvent être rétablies que par la suture tendineuse.

IX

PANARIS

Le *panaris* est l'inflammation aiguë des parties qui entrent dans la structure des doigts. Cette affection, étudiée par Boyer, Velpeau, Nélaton, Chassaingnac, Bauchet, Dolbeau, etc., a été décrite à divers

points de vue dans un grand nombre de thèses ; ces divers travaux ont été réunis dans les articles *Panaris* de nos deux dictionnaires (Polaillon, B. Auger).

Étiologie. — Le panaris succède presque toujours à un léger traumatisme des doigts, froissement, contusion, petite écorchure ou coupure et surtout piqure par un clou, par un os ou un corps quelconque chargé de substance septique, quelquefois morsure de petits animaux, rats, chats, etc. Les hommes y sont deux fois et demie plus exposés que les femmes et la main droite est plus souvent atteinte que la gauche, dans la proportion environ du double (Polaillon). Les doigts sont atteints dans une proportion très inégale et la fréquence décroît d'une manière rapide du pouce et de l'index aux autres doigts.

On a décrit des *épidémies* de panaris qui ne paraissent dues qu'à une même influence professionnelle déterminant l'affection chez des individus soumis aux mêmes causes d'infection locale par la nature de leurs travaux.

Classification. — Dans les formes graves de l'affection, tous les éléments constitutifs du doigt peuvent être simultanément atteints ; mais, dans bon nombre de cas, le siège primitif et quelquefois exclusif des lésions permet de distinguer le panaris en plusieurs variétés : 1^o le *panaris superficiel, sous-épidermique* ; 2^o le *panaris sous-cutané* ; 3^o le *panaris profond*.

Signes et diagnostic. — 1^o *Panaris superficiel* ; on lui donne aussi le nom de *panaris sous-épidermique, panaris érysipélateur, tourniole, mal blanc, mal d'aventure*. Il ne paraît être qu'une angioleucite réticulaire diffuse de la surface du doigt (Polaillon).

Ce panaris superficiel, la plus fréquente des variétés, comprend trois sous-variétés : *a.* Le panaris *érythémateux* qui succède aux écorchures, se traduit par un peu de rougeur et de gonflement et se termine en quelques jours par résolution. C'est l'angioleucite superficielle du doigt. — *b.* Le panaris *phlycténoïde* est caractérisé par la formation d'une phlyctène sous laquelle s'accumule la sérosité sécrétée par la surface du derme. Cette phlyctène peut envahir tout le tour du doigt (*ourniole*). La sérosité, d'abord limpide, se trouble et devient purulente ; tantôt elle est évacuée en dehors comme le pus d'un abcès, tantôt elle se résorbe sous l'épiderme, qui se flétrit et s'écaille. Dans les deux cas un nouvel épiderme se forme à la sur-

face du derme. Quelquefois une ulcération succède à la rupture de la phlyctène et le panaris devient sous-cutané ou profond. D'autres fois l'épiderme se décolle de proche en proche sur tout le doigt et l'affection peut se prolonger longtemps. — *c.* Le panaris *sous-unguéal* ou *péri-unguéal* n'est autre que la tourniole développée sur un des côtés ou à la base de l'ongle; celui-ci est enchâssé dans un gonflement du derme, soit sur un côté, soit à sa base; dans ce dernier cas, sa nutrition est troublée ou compromise; l'ongle se déforme ou tombe, remplacé par un ongle nouveau formé au-dessous de lui.

Souvent à l'ouverture de la phlyctène succède une végétation fongueuse, saignante et douloureuse, qu'il est utile de réprimer par la cautérisation au nitrate d'argent.

2^o Le panaris *sous-cutané* présente des symptômes beaucoup plus accusés que les formes précédentes. Il débute par une douleur très vive, insupportable, exaspérée par la pression et la position déclive du doigt; par un gonflement dur d'abord circonscrit à la face palmaire du doigt, le plus souvent au niveau de la dernière phalange (*panaris de la pulpe*). Bientôt celui-ci gagne la face dorsale, plus lâche, qui devient rouge et œdémateuse. Au contraire la pulpe se tend, durcit et ne donne plus la sensation de fluctuation normale qui existe sur les doigts sains.

Du malaise général, de la fièvre, de l'insomnie, accompagnent la formation du panaris sous-cutané.

En général, celui-ci se termine par suppuration : le pus, rapidement formé, en trois jours (Desprès), s'accumule sous l'épiderme, et peut former des abcès en *bouton de chemise*; il vient s'évacuer par une petite ouverture sur les parties latérales, quelquefois sur la face dorsale et au niveau des plis articulaires, dans les points où l'épiderme offre le moins de résistance.

Abandonnée à elle-même, l'inflammation peut devenir profonde et se propager à la gaine du tendon. A la phalange, elle se termine souvent par la nécrose de l'os, si le débridement n'a pas été pratiqué de bonne heure.

Au panaris sous-cutané appartient une variété désignée sous le nom de panaris *anthracôïde*, ayant son point de départ soit dans une glande pilo-sébacée, soit dans une glande sudoripare, et caractérisée par la mortification de la glande envahie et du tissu cellulaire voisin et par l'élimination d'un bourbillon. C'est le furoncle du doigt. Une

élévation rouge, violacée, une ou plusieurs petites ulcérations par lesquelles s'échappe peu à peu le bourbillon, une perte de substance du derme, cratériforme, irrégulière, succédant à l'élimination de celui-ci; une cicatrisation rapide après le départ de tout le corps étranger, tels sont les signes et l'évolution de cette petite affection.

5° Le panaris *profond* comprend : *a*, le *panaris de la gaine*; *b*, l'*ostéomyélite de la phalange*.

a. Le panaris de la gaine succède en général à une piqûre ou à une contusion ayant intéressé la séreuse, ou à un panaris sous-cutané, quelquefois à une ostéomyélite primitive de la phalange. (Lannelongue, Camps, *Thèse de Paris*, 1885.)

Au pouce et au petit doigt, l'inflammation peut se prolonger jusqu'à la main et à l'avant-bras en suivant les prolongements des gaines : elle peut passer d'une gaine à l'autre si celles-ci communiquent. Aux autres doigts, elle ne dépasse pas en général le niveau de l'articulation métacarpo-phalangienne, point où s'arrête la gaine tendineuse.

La douleur est excessive; le doigt se fléchit en crochet et ne peut être ramené dans l'extension. La tuméfaction occupe tout le doigt, si ce n'est à la région de la troisième phalange où la gaine n'existe plus.

Des phénomènes généraux graves, de la fièvre, de l'insomnie, du délire parfois, des frissons, accompagnent le développement de l'affection.

Au bout de quelques jours, le pus rompt la synoviale et se fait jour à la face palmaire ou sur les côtés du doigt; quelquefois il fuse dans la paume de la main et s'étend aux éminences thénar ou hypothénar, ou même au-dessus du poignet, s'il s'agit d'un panaris du pouce ou du petit doigt. Dans le fond de l'ulcération ou de l'incision, par laquelle s'écoule une suppuration fétide, on aperçoit le tendon à nu, grisâtre, dissocié; quelquefois le stylet gratte sur un os dénudé et les mouvements du doigt font percevoir la crépitation caractéristique de l'invasion et de la dénudation articulaires.

A cette période aiguë, inflammatoire, succède une période d'élimination du tendon et des os nécrosés : souvent des fusées purulentes se développent dans la gaine, de nouvelles ouvertures se produisent et le doigt gros, crevé de fistules multiples, raidi dans l'extension, ne se dégonfle et ne se cicatrise, déformé et inutile qu'après la

sortie du dernier lambeau de tendon sphacélé ou de la dernière esquille.

Pour l'annélonque, dans ces cas graves terminés par nécrose, l'affection primitive est une ostéomyélite des phalanges propagée à la gaine.

Cette ostéomyélite primitive doit être admise pour la phalangette où la gaine fait défaut, et que l'on trouve toujours dénudée et souvent nécrosée, malgré une incision aussi précoce que possible.

Complications. — Dans le panaris du pouce et du petit doigt, la suppuration peut distendre et rompre la gaine des fléchisseurs, soit à la main, soit à la partie antérieure de l'avant-bras; des décollements, des fusées purulentes, une fluctuation étendue de l'avant-bras à l'éminence thénar ou hypothénar, le passage facile d'un instrument ou d'une injection sous le ligament annulaire du carpe indiquent cette propagation et cette marche du pus.

La suppuration peut aussi envahir l'avant-bras en suivant les lymphatiques, comme nous l'avons indiqué à propos de phlegmons de la main (Dolbeau, Chevalet).

Cette théorie de l'angioleucite paraît seule admissible dans les cas où la suppuration antibrachiale succède à un panaris de l'index, du médian ou de l'auriculaire, dont la gaine tendineuse ne présente pas de prolongement carpien.

Chez certains sujets, le plus souvent diabétiques, albuminuriques ou alcooliques, le panaris est *gangreneux* d'emblée; sans grande douleur ni réaction, la peau du doigt devient rouge livide; une escarre se forme, et à sa chute les tendons et les os sont mis à nu. Quelquefois le doigt tout entier se sphacèle.

L'érysipèle et le phlegmon diffus, succédant au panaris, sont des complications rares que l'on ne voit plus se développer aujourd'hui que sur des sujets mal soignés ou entachés d'un vice constitutionnel.

Pronostic. — Sauf dans le panaris superficiel, les fonctions et la forme du doigt risquent toujours d'être altérées dans les autres variétés.

La perte d'une ou de plusieurs phalanges, l'exfoliation d'un tendon, l'ankylose des articulations sont suivies nécessairement d'une déformation de l'organe et de la perte de ses fonctions; le doigt raccourci, atrophié, immobile, reste souvent une cause de gêne et de douleurs et en tout cas constitue une difformité désagréable.

La mort peut survenir dans les formes graves où les fusées purulentes se font dans la main et l'avant-bras et où l'érysipèle ou le phlegmon diffus ne peuvent être enrayés par un traitement opportun ou convenable.

Traitement. — Le traitement est simple dans les formes superficielles : les bains de bras chauds antiseptiques, l'enveloppement dans des compresses boriquées ou sublimées, l'excision de l'épiderme soulevé suivie d'un pansement propre et de la cautérisation des bourgeons charnus exubérants, suffisent dans la tourniole.

Le panaris anthracôïde doit être ouvert par une incision comprenant toute l'étendue du gonflement : la durée de l'affection n'en est guère abrégée, mais la douleur est de beaucoup diminuée.

Pour le panaris sous-cutané, on peut écrire hardiment qu'il n'y a qu'un seul mode de traitement, l'*incision précoce* : avant la suppuration, elle en prévient le développement ; dès que le pus est formé, elle sauvegarde la vitalité de la phalange.

Dans le panaris de la pulpe, elle doit être pratiquée d'emblée et profondément dès le deuxième ou le troisième jour. Elle sera suivie d'un bain antiseptique prolongé, répété deux ou trois fois par jour. L'anesthésie locale par la pulvérisation d'éther ou de bromure d'éthyle diminue et même supprime la très violente douleur de l'incision dans les tissus enflammés.

Dès que la suppuration de la gaine est soupçonnée, elle doit être évacuée : une incision en haut et en bas du doigt est généralement nécessaire pour assurer l'évacuation et le drainage de la collection, surtout s'il s'agit du pouce ou du petit doigt.

Les bains antiseptiques prolongés et répétés rendent les plus grands services dans les périodes ultérieures, où l'élimination des tendons et des séquestres s'accompagne d'une suppuration prolongée, souvent difficile à désinfecter.

Dans le cas où le doigt tout entier est transformé en une éponge purulente, où les tendons et les os sont nécrosés, les articulations ouvertes, il faut se résoudre à l'amputation de l'organe.

X

DOIGT A RESSORT

Nélaton (1855) a donné ce nom à une affection particulière des doigts déjà décrite en 1850, par Notta, sous le titre suivant, qui

résume les principaux caractères de la maladie : « Recherches sur une affection particulière des gaines tendineuses de la main, caractérisée par le développement d'une nodosité sur le trajet des tendons fléchisseurs des doigts et par l'empêchement de leur mouvement. » (*Arch. génér. de méd.*, 1850.) Plus récemment, elle a été étudiée à nouveau par Blum (*id.*, 1882) et par Carlier (*Thèse de Paris*, 1889).

L'affection se traduit par un arrêt dans un mouvement de flexion ou d'extension du doigt, arrêt auquel succède la brusque reprise du mouvement qui se termine avec la rapidité automatique d'un ressort.

Elle débute quelquefois brusquement quelques jours après un effort ou une douleur ressentie dans le doigt, quelquefois sourdement par une gêne qui s'accroît jusqu'à l'établissement du phénomène de l'arrêt et du ressort.

Blum décrit ainsi ces phénomènes : « Le doigt malade, lorsqu'on le fait passer de l'extension à la flexion, se trouve arrêté lorsqu'il arrive à un certain degré, constant pour le même doigt, variable suivant les cas. Lorsque le malade fait un effort, l'arrêt est surmonté avec un craquement perceptible quelquefois à distance, et la flexion s'accomplit jusqu'à ses limites ordinaires avec une rapidité qui a été comparée avec raison à celle d'un couteau à ressort qu'on ferme. Le même phénomène se produit en sens inverse lorsque le doigt passe de la flexion à l'extension. » La réduction s'accompagne d'une douleur variable pouvant aller jusqu'à la production de sueurs froides et de syncope; cette douleur manque parfois totalement.

L'exploration du doigt malade fait souvent reconnaître sur le trajet des tendons fléchisseurs, dans le voisinage de l'articulation métacarpo-phalangienne, une nodosité dure, roulant sous le doigt qui explore. Dans les mouvements, la nodosité s'arrête brusquement, puis, si l'effort continue, elle exécute un mouvement brusque et rapide, comme si elle venait de franchir un obstacle.

Cette affection, en général, disparaît ou s'améliore en quelques semaines ou en quelques mois; d'autres fois, elle persiste indéfiniment.

Étiologie. — Pathogénie. — En dehors de l'influence du rhumatisme et du traumatisme, évidente dans quelques observations, on ne sait rien de certain sur les causes du doigt à ressort.

Les femmes sont atteintes plus fréquemment (14 fois sur 19 cas,

Blum) et les doigts affectés sont, par ordre de fréquence, le pouce, l'annulaire, le médius, le petit doigt, l'index, avec une grande prédominance pour le pouce et l'annulaire (Blum). Plusieurs doigts sur chaque main peuvent être atteints simultanément.

Quant à la nature de l'obstacle, elle est diversement interprétée : on a invoqué la présence d'un corps étranger articulaire (Pitha), d'un rétrécissement de la synoviale avec épaissement du tendon (Menzel), d'inégalités du tendon fléchisseur profond au niveau de son passage à travers le superficiel (Roser), de la tuméfaction de la synoviale des tendons fléchisseurs au niveau du point où elle se replie en cul-de-sac autour des tendons et de l'accrochement de cette nodosité par l'arcade fibreuse que forme l'aponévrose palmaire au niveau du pli palmaire inférieur (Notta, Nélaton). Blum a conclu de ses dissections et de ses expériences que le doigt à ressort est produit par une nodosité tendineuse développée sur les tendons fléchisseurs, au-dessus du commencement de la gaine fibreuse qui sert de poulie de réflexion à ces tendons au niveau de l'articulation métacarpo-phalangienne. Au pouce, le ressaut s'observe quand le point épaissi franchit le détroit formé par les os sésamoïdes. Quant à la nodosité, il est impossible de dire par quel mécanisme elle se produit (Blum) ; on peut supposer qu'elle est due à une ténosite avec produits inflammatoires (Blum).

D'après Poirier, le phénomène du doigt à ressort doit être attribué à une lésion articulaire ; la tête du métacarpien présente normalement une crête entre les deux surfaces sur lesquelles reposent et jouent la phalange et le bourrelet glénoïdien ; la phalange doit franchir cette crête pour passer dans la flexion complète. Si les ligaments sont anormalement serrés ou la crête anormalement saillante, à l'aller comme au retour, un ressaut se produira, donnant lieu au phénomène du doigt à ressort.

Cette théorie *articulaire* doit être admise comme la théorie *tendineuse*.

Le *traitement*, souvent suivi de succès, consiste en révulsifs cutanés, en massages, bains de vapeur. Dans quelques cas, on a enlevé avec succès une nodosité fibreuse siégeant sur le tendon ou des franges synoviales hypertrophiées.

Les lésions de la *syphilis* et de la *tuberculose* sur les doigts ont été étudiées dans le premier volume par Reclus.

Les *tumeurs* qui peuvent affecter la main et les doigts ont été également étudiées dans la même partie de l'ouvrage (t. I, *passim*) ; elles ne diffèrent pas de celles que l'on peut observer dans tous les points de l'économie, et nous n'avons pas cru devoir revenir ici sur cette étude.

AFFECTIONS DES MEMBRES INFÉRIEURS

CHAPITRE I

FRACTURES

I

FRACTURES DU BASSIN

Les fractures du bassin comprennent des fractures dites *isolées* portant sur les diverses pièces osseuses constituant le bassin, pouvant même en intéresser plusieurs à la fois ; mais sans jamais rompre la continuité de la ceinture pelvienne ; et les fractures *multiples* atteignant à la fois plusieurs points de la ceinture osseuse et l'intéressant dans toute sa hauteur ; aussi par opposition aux précédentes vaut-il mieux avec Tillaux, Roser, Rieffel leur donner le nom de fractures de la *ceinture pelvienne*. Dans ce dernier cas, la lésion présente une physionomie spéciale assez importante pour être décrite à part.

On doit donc étudier successivement : A. Les fractures *isolées* : 1^o du pubis, 2^o de l'ischion, 3^o de l'ilion, 4^o de la cavité cotyloïde, 5^o du sacrum, 6^o du coccyx ;

B. Les fractures *multiples* du bassin ou mieux de la *ceinture pelvienne*.

Toutes ces fractures sont rares ; elles nécessitent pour leur production des violences considérables, soit des pressions violentes, soit des chutes d'un lieu élevé ; elles appartiennent presque exclusivement à l'âge adulte et au sexe masculin.

Dans les fractures, dites *isolées*, d'une des pièces du bassin, il est très fréquent de constater la fracture d'une partie osseuse voisine, soit en continuité du trait de fracture principal, soit à distance. Mais l'irrégularité et l'inconstance de ces traits de fracture ne permettent pas d'en donner une description d'ensemble, comme pour les frac-

tures de la ceinture pelvienne du bassin proprement dites, dont la physionomie est toujours la même.

A. — *Fractures isolées des os du bassin.*

1^o *Fractures du pubis.* — Elles sont en général produites par la pression d'un corps pesant ou par un choc violent sur la partie antérieure du bassin. On l'a observée pendant l'accouchement chez une femme rachitique dont les os présentaient une extrême fragilité.

La fracture peut occuper tous les points de la branche horizontale ou de la branche ascendante; elle peut siéger sur les deux à la fois et s'accompagner d'une fracture de l'ischion ou de l'ilion.

Le déplacement est en général peu marqué; quelquefois un fragment libre peut être enfoncé vers la cavité pelvienne.

Les signes consistent en un gonflement énorme de la région avec ecchymose étendue, en une douleur localisée, en troubles du côté de la miction. L'examen par le vagin et le rectum peut donner de précieux renseignements sur la douleur au niveau du trait de fracture, et sur le déplacement des fragments.

2^o *Fractures de l'ischion.* — La fracture est en général produite par une chute sur les tubérosités ischiatiques. Chez une femme qui avait eu deux ans auparavant le détroit inférieur rétréci par une double fracture verticale, l'ischion fut rompu dans les manœuvres de l'accouchement.

Les signes de cette fracture sont très obscurs; l'examen rectal et vaginal ne doit pas être négligé. Il est parfois possible de saisir le fragment entre les doigts et de lui imprimer de la mobilité anormale et de faire naître la crépitation. Celle-ci peut quelquefois être provoquée en fléchissant et en étendant la cuisse. La position assise est très difficile à supporter.

3^o *Fractures de l'ilion.* — Ces fractures sont beaucoup plus communes que les précédentes. Nous n'étudierons ici que la fracture des épines iliaques, de la crête iliaque et la fracture transverse de l'aile iliaque; car la fracture du corps de l'os appartient à l'histoire de la fracture *double verticale* du bassin.

L'épine iliaque antéro-supérieure peut être seule fracturée; le fragment se déplace en bas; il est facile de constater la mobilité anormale et la crépitation. Plus souvent la partie antérieure et supérieure de la crête est détachée dans une étendue de deux à trois

centimètres, d'avant en arrière; il en résulte un fragment oblique. Celui-ci a une grande tendance à subir un déplacement en bas. Les fractures par contraction musculaire ne sont pas rares. Hamilton a observé une fracture de ce genre produite chez un homme de soixante-dix ans, au moment où il voulait se lever pour quitter sa place dans un tramway. Le fragment mesurait sept centimètres et demi et avait une tendance à se renverser en dehors.

La mobilité anormale et la crépitation peuvent être en général très facilement perçues en saisissant le fragment entre deux doigts. Mais dans quelques cas, la mobilité et la crépitation ne peuvent être obtenues que si le membre est mis dans la flexion; dans l'extension complète, le fragment est fixé et les signes de fracture disparaissent.

Dans un cas, à la suite d'une chute de cheval, un petit fragment détaché de l'épine iliaque postéro-supérieure a été trouvé déplacé en arrière vers la colonne vertébrale d'environ un centimètre et demi (Hamilton).

La consolidation de la fracture de la crête s'obtient en général sans déplacement en vingt-cinq à trente jours par le simple décubitus dorsal, avec flexion légère des membres inférieurs.

4^e *Fractures de la cavité cotyloïde.* — Elles appartiennent toujours à un des os du bassin dont les lésions ont été déjà décrites; mais les rapports de la cavité avec le fémur donnent lieu à des considérations spéciales. Ces fractures se divisent en fractures du *fond* de la cavité et fractures du *bord* ou *sourcil* cotyloïdien.

Walther a décrit une troisième variété à laquelle il donne le nom de fracture transverse du cotyle.

Quand il n'y a pas de déplacement du fémur, la fracture du fond du cotyle ne pourra être que soupçonnée; car la crépitation peut tout aussi bien appartenir à une fracture de l'extrémité supérieure du fémur. D'après Travers, une douleur très aiguë, produite en pressant sur l'épine saillante du pubis, et l'impossibilité pour le malade de demeurer dans la station debout, seraient des signes pathognomoniques de la fracture de la cavité cotyloïde. Ces signes nous paraissent très douteux et peuvent appartenir à bien d'autres traumatismes de la région.

Les fractures du fond de la cavité cotyloïde, avec déplacement du fémur dans la cavité pelvienne, sont beaucoup plus fréquentes et

plus graves. Elles sont, en général, causées par des chutes violentes sur le grand trochanter.

La tête du fémur passe à travers le cotyle fracturé dans la cavité pelvienne; on l'a vue soulever le nerf obturateur et déterminer de violentes douleurs prolongées (Morel-Lavallée).

Cette pénétration de la tête dans le bassin entraîne une ascension du membre dans sa totalité et un raccourcissement qui peut varier de un à cinq centimètres.

Les signes sont très obscurs et, en général, cette fracture du fond de la cavité cotyloïde est prise pour une fracture intra-capsulaire du col du fémur.

La position du membre ne semble être soumise à aucune règle précise et elle est sans doute déterminée par la direction de la violence extérieure. Le trochanter paraît enfoncé vers le bassin et la pression sur cette saillie détermine une douleur profonde. Le membre, ramené par l'extension à la même longueur que celui du côté opposé, reprend immédiatement sa position vicieuse dès que l'extension cesse. La crépitation est plus constante que dans la fracture du col du fémur; on la perçoit surtout quand on pratique l'extension du membre ou qu'on le laisse reprendre sa position raccourcie.

L'exploration rectale seule, en faisant constater à l'intérieur du bassin la saillie formée par la tête du fémur et par les fragments, permettrait d'affirmer l'existence d'une fracture du cotyle (E. Bœckel).

S'il n'y a pas de graves complications du côté du bassin, la guérison de la fracture du cotyle est possible; la marche reste difficile et souvent douloureuse.

On a trouvé à l'autopsie des fractures du *rebord* cotyloïdien, toujours prises pour des luxations de la tête fémorale ou des fractures du col.

Les signes sont ceux des luxations, auxquels il faut ajouter la crépitation et la difficulté, sinon l'impossibilité, de maintenir le fémur en place après la réduction.

Dans les manœuvres de réduction, on peut sentir successivement la crépitation osseuse du sourcil cotyloïdien et le claquement articulaire lié à la rentrée de la tête dans la cavité.

En général, le blessé conserve une luxation permanente de la hanche et par suite une infirmité sérieuse.

Walther a décrit récemment une variété spéciale de fracture de la cavité cotyloïde. Elle consiste en une fissure oblique en bas et en avant, partant de la grande échancrure sciatique, traversant l'acetabulum et reparaissant à une hauteur variable sur la branche ischio-pubienne.

5° *Fractures du sacrum*. — Ces fractures, très rares, accompagnent souvent la fracture d'un des autres os du bassin et présentent un trait de fracture à direction spéciale que nous étudierons avec la *fracture double verticale du bassin*. Elles peuvent être *isolées* et succèdent à des chutes ou à des coups portant directement sur le sacrum.

Dans ce dernier cas, la fracture est généralement transversale et siège au-dessous de la symphyse sacro-iliaque.

Le déplacement est presque toujours le même : l'extrémité coccygienne se porte en avant, rarement au point d'apporter une gêne aux fonctions de l'anus et du rectum.

Les signes sont une violente douleur au niveau du point fracturé, douleur exagérée par les mouvements de flexion ou d'extension du coccyx en avant, l'existence d'une saillie angulaire sur le point fracturé avec un angle rentrant correspondant au côté opposé ; la mobilité. Ces derniers signes peuvent être nettement perçus par le toucher rectal.

La fracture isolée du sacrum au-dessous de la symphyse sacro-iliaque guérit ordinairement avec simplicité, sans que l'on puisse en général corriger le déplacement du fragment inférieur.

6° *Fractures du coccyx*. — Ces fractures sont extrêmement rares. Elles présentent des signes analogues à la fracture transversale du sacrum.

On les a vues suivies, longtemps après l'accident, d'une douleur extrêmement vive, exagérée par la marche, la défécation, l'action de se lever. Cette coccydynie a nécessité la résection de la portion inférieure du coccyx. Elle peut guérir à la longue par de simples moyens médicaux.

B. — *Fractures de la ceinture pelvienne.*

Anatomie pathologique. — Le sacrum peut être seul intéressé, détaché par une double fracture verticale passant à l'union du corps et des ailes. Cette fracture reconnaît toujours pour cause un

violent traumatisme. Le sacrum est en quelque sorte projeté, enfoncé dans le bassin. Ces fractures ont été particulièrement bien décrites par Voillemier dont elles portent souvent le nom.

Le pubis peut être également seul intéressé de l'un ou des deux côtés ou bien une seconde fracture traverse l'ilion ou le sacrum. En outre, ces fractures siègent en général symétriquement ou à peu près des deux côtés, et, comme le trait de fracture est vertical,

on a donné avec raison à cette lésion le nom de fracture *double verticale du bassin*.

En général, un trait de fracture passe en avant par la branche horizontale et la branche descendante du pubis; l'autre trait postérieur siègeant sur l'ilion même passe en arrière de la cavité coxaloïde. Il en résulte un fragment libre comprenant l'articulation coxofémorale.

Dans d'autres cas, la fracture verticale postérieure, au lieu de porter sur l'ilion, porte sur le sacrum.

De la double fracture verticale, fracture type de la ceinture pelvienne, dérivent par adjonction de fractures accessoires des variétés extrêmement nombreuses, telles par exemple : la fracture double du pubis, avec fracture postérieure unilatérale, ou inversement fracture double postérieure avec fracture unilatérale antérieure.

Panas a observé une quadruple fracture verticale avec fissures anté-

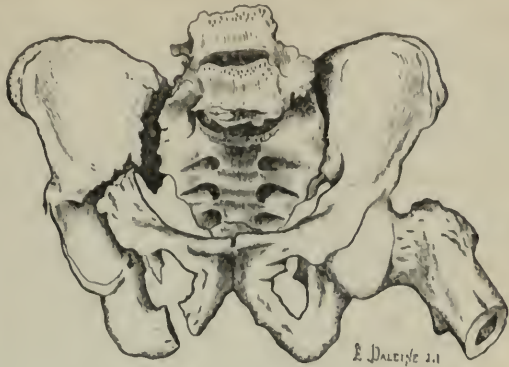

Fig. 115. — Double fracture verticale. (Voillemier, musée Dupuytren, 15 B.)

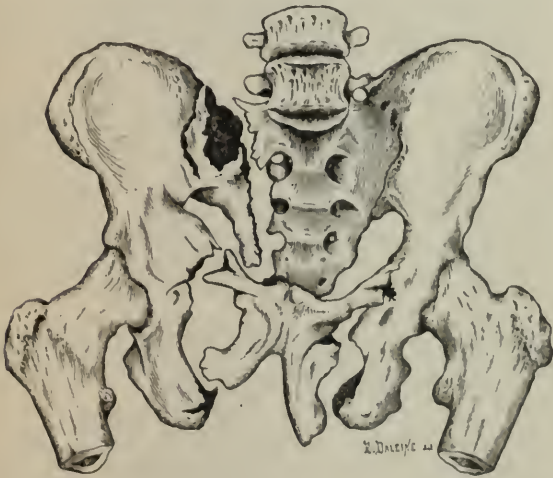

Fig. 114. — Fracture verticale du sacrum avec double fracture du pubis. (Voillemier, musée Dupuytren, 15 D.)

rieures et postérieures symétriques sur une enfant de huit ans victime d'un grand traumatisme. Walther a pu recueillir une pièce des plus rares ; le bassin présentait six traits verticaux absolument symétriques.

Mécanisme. — La ceinture pelvienne présente deux points faibles, l'un en avant représenté par le pubis affaibli par le trou ovale ; l'autre en arrière représenté par les parties latérales du sacrum, spongieuses et percées d'orifices ; aussi la plupart des fractures du bassin occupent-elles ces deux points faibles, quelle que soit d'ailleurs la direction de la force traumatique.

a. Dans le choc s'exerçant d'avant en arrière, le pubis cède d'abord, il se produit un écartement des deux os coxaux.

La violence extérieure vient s'épuiser sur les ligaments sacro-iliaques et ceux-ci, violemment distendus et très résistants, arrachent l'aile du sacrum sur laquelle ils s'insèrent. C'est une véritable fracture par *arrachement*.

b. Le choc se produit d'arrière en avant. Si le bassin est soutenu en avant, les effets sont les mêmes que précédemment.

Dans le cas contraire, le sacrum est projeté en avant ; il se produit une fracture directe de cet os ou de la partie postérieure de l'os iliaque et, lorsque le choc est intense, une fracture secondaire des deux pubis.

c. Voillemier décrit une variété de fracture verticale plus rare, succédant à une violente pression latérale du bassin et dans laquelle le pubis ayant cédé, le sacrum, constituant le centre où viendraient aboutir la résistance de l'os et la puissance représentée par la violence traumatique, serait en quelque sorte écrasé, d'où le nom de fracture par *écrasement*.

D'après Voillemier, le maximum d'enfoncement aurait lieu en haut et en avant, point où l'aile du sacrum est très saillante.

d. Le choc se produit de bas en haut (chutes sur le siège). Pour Voillemier, il se produit une fracture primitive du pubis, puis le fragment iliaque repoussé fortement en haut distend la symphyse sacro-iliaque ; les ligaments arrachent toute la partie du sacrum sur laquelle ils s'implantent. Ainsi serait constituée la fracture verticale du sacrum à laquelle Voillemier a attaché son nom.

Pour Féré, la fracture du sacrum serait primitive et celle du pubis secondaire.

Dans les chutes à califourchon sur le périnée, il se produit une frac-

ture directe du pubis, qui le plus souvent en ce cas est seul intéressé.

Dans la fracture double verticale, le déplacement est constant : le fragment libre, limité en avant par la fracture des branches du pubis, en arrière par le trait de fracture portant sur l'ilion ou le sacrum, se porte soit en haut, avec raccourcissement du membre intérieur, soit en avant et en dedans, par un mouvement de bascule horizontal, soit en bas et en dedans, par un mouvement de bascule vertical.

Signes, diagnostic. — Le déplacement en haut donne les apparences d'une luxation sacro-iliaque ou d'une luxation de la hanche, et surtout d'une fracture du col du fémur.

La mensuration montre que le raccourcissement ne porte pas sur la cuisse, et que l'épine iliaque antéro-supérieure est plus élevée que de coutume.

Le toucher vaginal et rectal, la douleur provoquée sur le trait de fracture antérieur de la branche horizontale du pubis, le gonflement et l'ecchymose de cette région et souvent les complications pelviennes aideront à faire le diagnostic.

Quand le trait postérieur de la fracture verticale affecte le sacrum, la confusion avec la luxation sacro-iliaque est très facile.

Voillemier donne les signes diagnostiques suivants pour reconnaître la fracture : l'ecchymose plus considérable que dans la luxation, le défaut de résistance du plancher pelvien du côté de la fracture, constaté par le toucher rectal; la difficulté d'isoler le bord coxal qui dans la luxation devrait présenter un relief considérable; la présence au-dessous de l'épine iliaque postérieure et supérieure d'un corps dur, allongé, qui est l'aile du sacrum ayant suivi l'os iliaque dans son déplacement; enfin l'aplatissement de la fesse du côté malade et la présence sous la peau d'une arête verticale très rapprochée de la crête sacrée, et qui n'est autre que le bord du sacrum fracturé.

Complications des fractures du bassin. — Les fractures du bassin se compliquent souvent de graves désordres du côté des organes de la cavité pelvienne. Souvent aussi la violence du trauma détermine chez le blessé un état de collapsus dans lequel il succombe rapidement.

Les lésions les plus ordinaires s'observent du côté des organes urinaires; dans la fracture du pubis, un fragment vient souvent déchirer l'urètre dans ses parties profondes ou la partie antérieure de la vessie. Il en résulte soit une rétention, soit une infiltration d'urine

avec ses graves conséquences, et, si la vessie est blessée dans sa portion intra-péritonéale, une péritonite suraiguë rapidement mortelle.

Quelquefois, un fragment libre détaché du pubis peut pénétrer dans la vessie, y séjourner et devenir le point de départ d'un noyau calculéux. Dans un certain nombre de cas, la taille a dû être pratiquée pour extraire des calculs ayant cette origine.

On a vu aussi les veines iliaques, primitive ou externe, être blessées par une esquille pointue et donner lieu à une hémorragie mortelle.

Nélaton a observé un cas dans lequel un fragment libre était venu déchirer le vagin et put être extrait par ce conduit. Enfin, si le blessé résiste à ces graves complications immédiates, il peut être en proie à des suppurations et à des fistulisations interminables, consécutives aux lésions vésicales ou urétrales ou à l'inflammation des foyers de fracture.

Pronostic. — Le pronostic des fractures du bassin est extrêmement grave. Beaucoup de blessés succombent rapidement par le fait des graves complications que nous venons de passer en revue ou n'y échappent qu'après avoir couru de grands dangers, et conservent un rétrécissement traumatique de l'urètre ou des fistules urinaires.

Si la fracture ne s'est pas accompagnée de ces désordres, il n'en persiste pas moins des déformations du bassin entraînant la claudication et un rétrécissement pouvant mettre obstacle à l'accouchement naturel.

Traitement des fractures du bassin. — Les fractures simples du pubis, de l'ischion, de la crête iliaque, ne demandent qu'un traitement dans la position qui convient le mieux à la réduction des fragments avec adjonction des moyens propres à combattre la contusion et les accidents inflammatoires qu'elle peut entraîner.

Un large bandage de diachylon passant autour du bassin peut quelquefois assurer une immobilisation relative des surfaces fracturées et procurer un peu de soulagement.

On a essayé quelquefois, dans la fracture transversale du sacrum et dans celle du coccyx, de corriger le déplacement en avant du fragment inférieur à l'aide d'un doigt introduit dans le rectum. La réduction est assez facile à obtenir, mais difficile à maintenir. Les divers tampons et canules imaginés pour maintenir cette réduction sont difficilement supportés et n'ont pas donné d'excellents résultats.

Le mieux consiste à constiper le blessé pour que le passage répété de

matières ne détermine pas de mouvements ni de douleurs; en outre, les matières durcies, en s'accumulant dans le rectum, peuvent servir à repousser en arrière le fragment inférieur du sacrum (Hamilton).

Il est bon de coucher le malade sur un coussin résistant au-dessus du siège de la fracture, de façon à empêcher le lit de presser sur le fragment inférieur.

Dans la fracture de la cavité cotyloïde et dans la fracture double verticale du bassin, il peut être nécessaire de faire la réduction du déplacement qui entraîne en haut le fragment et avec lui le membre inférieur tout entier. Cette réduction est obtenue facilement, en général, par l'extension pratiquée sur ce membre, mais elle est difficilement maintenue.

Dans ces cas, le meilleur traitement consiste à bien immobiliser le malade tout entier dans une gouttière de Bonnet appropriée à sa taille, et, si la chose est jugée nécessaire, à faire l'extension en même temps sur le membre inférieur, à l'aide des procédés connus, avec des poids ou du caoutchouc.

L'opium devra être administré largement pour calmer les douleurs et prévenir les inflammations du côté du petit bassin.

Les complications du côté des organes urinaires peuvent donner lieu à des indications qui ne sont pas différentes de celles qui ont trait aux plaies et ruptures de l'urètre et de la vessie en général.

II

FRACTURES DU FÉMUR

Les fractures du fémur sont fréquentes; en compulsant un grand nombre de statistiques appartenant à divers observateurs, on arrive à une moyenne de 15 pour 100 environ de la totalité des fractures.

Tous les âges sont représentés dans ces statistiques avec une fréquence à peu près égale; cependant il y a une prédominance assez marquée chez les sujets au-dessous de vingt ans.

L'influence du sexe est plus marquée sur la fréquence des fractures, mais elle ne s'exerce pas également à propos de toutes les portions de l'os. Dans l'enfance et l'adolescence, le nombre des sujets du sexe masculin est beaucoup plus considérable; dans l'âge adulte, la proportion se rapproche de l'égalité; dans la vieillesse, où le col

est la partie de l'os qui se fracture le plus fréquemment, le nombre des femmes l'emporte de beaucoup.

Les fractures du fémur doivent être divisées en *fractures de la partie supérieure, fractures de la diaphyse, fractures de la partie inférieure*.

1° *Fractures de la partie supérieure du fémur.*

Les fractures de l'extrémité supérieure du fémur comprennent toutes les solutions de continuité qui intéressent soit le col de l'os, soit les trochanters, soit ces deux portions à la fois. Elles sont quelquefois désignées sous le nom de *fractures du col du fémur*. Les fractures du col doivent être divisées en fractures *intra-capsulaires* et fractures *extra-capsulaires*, suivant que la solution de continuité siège à l'intérieur ou en dehors des capsules fibreuse et synoviale de l'articulation coxo-fémorale. Dans certains cas, le trait de fracture est à la fois intra- et extra-capsulaire.

De l'analyse d'un nombre considérable de faits, il semble résulter que les fractures *extra-capsulaires* sont un peu plus fréquentes que les fractures *intra-capsulaires*.

Les fractures du col du fémur ont été l'objet de nombreux travaux de la part d'A. Cooper, de Dupuytren, de Chassaignac (*Thèse de Paris, 1855*), de Bonnet (de Lyon), de Brun (*Thèse de Paris, 1841*), de Robert, d'Hervez de Chégoin, de Smith, de Kerguistel (*Thèse de Paris, 1872*), d'Illemequin.

Des différences assez marquées dans le mécanisme, dans les signes et dans la marche des fractures du col imposent la nécessité d'étudier séparément les fractures *intra-capsulaires* et les fractures *extra-capsulaires*.

A. — *Fractures intra-capsulaires du col.*

Ces fractures appartiennent tout particulièrement à la vieillesse et s'observent avec une prédominance marquée dans le sexe féminin. L'âge des sujets atteints de fractures intra-capsulaires est ordinairement au-dessus de soixante ans.

La cause anatomique de beaucoup la plus importante qui rend cette fracture si fréquente dans la vieillesse est la grande fragilité du col à l'intérieur de la capsule. Cette fragilité est due non seulement à l'absorption de la substance spongieuse qui est située entre les

deux lames compactes, mais à la résorption de cette substance corticale elle-même. La substance spongieuse peut disparaître au point que la partie centrale du col prend l'aspect d'un canal médullaire irrégulièrement cloisonné. Le grand trochanter peut aussi subir cette raréfaction ainsi que toute la partie du corps du fémur située au-dessus du canal de la diaphyse. La substance corticale du tissu compact devient également sèche, cassante et amincie.

Cette raréfaction des éléments osseux de la partie supérieure du fémur, variable suivant les sujets, surtout prononcée chez la femme âgée, constitue la véritable prédisposition à la fracture du col. Cette circonstance est beaucoup plus importante que les changements de direction de l'axe et de la longueur du col qui se feraient chez les vieillards, et que la saillie plus grande des trochanters déterminée chez la femme par la largeur plus grande du bassin. Les différences dans la direction de l'axe du col du fémur et dans sa longueur n'ont rien de constant et peuvent être tout à fait individuelles.

Causes. — Les fractures intra-capsulaires du col du fémur sont produites par des causes *indirectes*. Ce sont ordinairement des chutes sur les pieds, ou sur les genoux, ou sur la hanche. Ces chutes n'ont pas besoin de se produire d'un lieu élevé, et quelquefois un faux pas le long du bord d'un trottoir ou une chute sur les genoux de la hauteur du sujet suffit à déterminer la fracture.

Rodet a cherché à démontrer par des expériences sur le cadavre et des observations cliniques que, dans la chute sur les pieds ou les genoux, la fracture sera intra-capsulaire et oblique; que si le choc porte sur la partie antérieure du trochanter, la fracture sera encore intra-capsulaire, mais transversale; que s'il porte sur la partie postérieure du trochanter, la fracture sera en partie intra- et extra-capsulaire; enfin, qu'un coup portant exactement sur le côté externe du grand trochanter donne lieu à une fracture entièrement *extra-capsulaire*.

Ces propositions ont été en général confirmées par l'expérience et l'observation, et, en particulier, la chute sur les pieds ou les genoux paraît ordinairement suivie d'une fracture intra-capsulaire. La règle supporte de nombreuses exceptions, et un choc sur le grand trochanter peut, dans des cas assez fréquents, déterminer aussi une fracture intra-capsulaire.

Cette fracture peut également être quelquefois produite par la

contraction musculaire; ce fait n'est pas contestable quand la fracture siège du côté opposé à celui sur lequel s'est produite la chute (Riedinger).

Riedinger, d'après un certain nombre d'expériences cadavériques, est porté à croire que beaucoup de fractures du fémur sont des fractures par *arrachement*. Dans le renversement du tronc en arrière, combiné avec la rotation du fémur en dehors, la fracture serait produite par la tension du ligament de Bertin, et, d'après Linhart, dans ce cas le col se fracture au niveau de l'insertion inférieure du ligament de Bertin, c'est-à-dire suivant la ligne inter-trochantérienne.

Variétés. — La fracture intra-capsulaire du col peut se produire sans déchirure, soit du périoste, soit de la portion réfléchie de la capsule. Dans ce cas, il n'y a pas de déplacement, et la plupart des signes de la fracture font défaut; celle-ci ne peut être que soupçonnée.

Dans la grande majorité des cas, la capsule et le périoste ne sont déchirés que partiellement. Quelquefois le déplacement est si étendu que la capsule est complètement déchirée en deux. Dans ce cas, le fragment inférieur n'est arrêté dans son ascension que par la rencontre du grand trochanter et de la crête iliaque ou du petit trochanter et de la tête fémorale, il obéit aux muscles pelvi-trochantériens et fessiers qui le mettent dans la rotation en dehors. Le fragment supérieur représenté par la tête fixée dans la cavité cotyloïde bascule parfois en dedans, poussé par le fragment inférieur. Ce déplacement peut être primitif ou secondaire.



Fig. 115. — Fracture intra-capsulaire du col du fémur.

La fracture intra-capsulaire est en général un peu oblique, et sa direction ordinaire est de *haut en bas* et de *dedans en dehors*; elle est quelquefois transversale, c'est-à-dire perpendiculaire à l'axe du col. Il peut aussi exister une sorte de pénétration, la partie inférieure du col entrant dans le tissu spongieux de la tête. Enfin, on a signalé quelques cas rares de fractures incomplètes, portant de préférence sur la partie postérieure et inférieure de l'insertion de la tête. Souvent, il y a engrènement des fragments, la pénétration réciproque n'existerait jamais (Rieffel).

Signes. — Trois signes importants se retrouvent d'une manière pour ainsi dire constante dans les fractures bien caractérisées de la portion intra-capsulaire du col, à savoir l'*impotence fonctionnelle* absolue du membre, son *raccourcissement*, sa *rotation en dehors*.

L'impossibilité pour le blessé d'imprimer des mouvements au membre, et en particulier le mouvement de rotation en dedans et l'élévation du talon au-dessus du plan du lit, est un signe de grande valeur. Néanmoins, dans quelques cas rares, la conservation des tissus fibreux et peut-être l'engrènement solide des fragments ont permis au blessé de se servir du membre pour marcher et de détacher le talon du plan du lit. Cette impotence fonctionnelle, fréquente aussi dans les contusions graves de la hanche, n'a une véritable importance diagnostique que si elle accompagne les autres signes.

L'existence ou l'absence du *raccourcissement* dépend de l'existence et du degré de pénétration des fragments et de leur déplacement dans le sens de la diaphyse du fémur. Il peut ne se prononcer qu'après plusieurs jours, lorsque l'action musculaire ou la pression du tronc sur le membre ont déterminé la séparation et le déplacement des fragments. Ce raccourcissement peut donc être nul au début ou exister d'emblée.

Au début, dans la grande majorité des cas, il ne dépasse pas deux centimètres et demi et n'est jamais beaucoup plus prononcé dans la fracture intra-capsulaire; il peut n'être que de quelques millimètres.

D'après les explications et les recherches de Brun, le raccourcissement est essentiellement lié à la rotation du membre en dehors. Dans cette position, les moyen et petit fessiers sont allongés par le fait du déplacement en dehors et en arrière de la portion antérieure du grand trochanter sur laquelle ils s'insèrent, et la contraction de ces muscles a tendance à faire remonter le fragment inférieur.

Le raccourcissement est d'autant plus prononcé que la rotation en dehors est plus complète; il diminue quand on fait cesser cette rotation et il ne disparaît par l'extension du membre que si la pointe du pied est ramenée en avant.

L'étendue du raccourcissement est encore déterminée par la déchirure des tissus fibreux; les expériences cadavériques de Brun ont démontré que si la capsule fibreuse est intacte, le raccourcissement est très peu prononcé et qu'il peut atteindre six à huit centimètres si le ligament est incisé à sa partie supérieure. Il faut sur le vivant

ajouter à cette cause l'influence de la tonicité musculaire, qui fait défaut sur le cadavre.

Ce raccourcissement peut disparaître par une traction exercée sur le membre, quand la pointe du pied a été ramenée en avant, et il se reproduit dès que le membre est abandonné à lui-même. Avec ces caractères, le raccourcissement est un bon signe de la fracture intra-capsulaire du col du fémur.

La *rotation du membre en dehors* existe presque constamment à un certain degré; elle apparaît immédiatement ou se prononce peu à peu avec le déplacement des fragments. Elle est liée à la tendance naturelle des membres inférieurs à se mettre dans la rotation en dehors, quand la contraction musculaire est suspendue, et elle ne saurait guère être attribuée à la contraction des muscles rotateurs qui sont plutôt mis dans le relâchement par la rotation en dehors et en arrière du grand trochanter.

L'étendue de la rotation en dehors, comme celle du raccourcissement, semble due, d'après les expériences de Brun, à la déchirure plus ou moins grande du tissu fibreux.

La rotation en dehors est portée à son maximum, c'est-à-dire que le bord externe du pied repose par toute son étendue sur un plan horizontal, si le ligament de Bertin est incisé ou déchiré.

Très exceptionnellement on a vu le membre se placer dans la rotation *en dedans*; on peut admettre dans ces cas qu'il ne s'agit plus d'une fracture du col, mais d'une fracture du corps du fémur, soit au-dessus, soit au-dessous du petit trochanter, ou simultanément d'une fracture du col et d'une fracture dans l'espace inter-trochantérien. Cette rotation en dedans peut aussi quelquefois être déterminée par l'intensité et la direction de la cause vulnérante ou par une contracture active des muscles rotateurs en dedans.

L'*ascension du grand trochanter* vers la crête iliaque, son *déjettement en arrière*, l'*étendue moins grande de l'arc de cercle* décrit par cette apophyse dans les mouvements imprimés à la cuisse, sont des signes incertains, difficiles à constater, et n'ayant par conséquent que peu de valeur au point de vue clinique.

La *crépitation* est exceptionnelle dans les fractures intra-capsulaires du col du fémur; elle est empêchée par la conservation du tissu fibreux qui empêche les fragments de se déplacer et les surfaces rugueuses de fracture de frotter l'une contre l'autre, par le cheveu-

chement qui les éloigne, par la pénétration qui s'oppose à toute sorte de déplacement.

La crépitation ne doit pas être recherchée avec insistance; les manœuvres pour la provoquer sont douloureuses et dangereuses en faisant cesser les rapports intimes qui existent entre les fragments. Le procédé auquel on peut recourir avec douceur consiste à imprimer au membre de légers mouvements de rotation en dehors et en dedans. La crépitation osseuse ne devra pas être confondue avec celle que donnent des surfaces articulaires plus ou moins altérées par une arthrite sèche. La crépitation, quand elle existe, n'indique nullement le siège précis de la fracture.

La *mobilité anormale* est tout aussi exceptionnelle; le glissement des parties molles, des mouvements se passant dans l'articulation coxo-fémorale, peuvent en faire naître l'illusion. Comme la crépitation, elle ne doit être recherchée qu'avec une extrême douceur et devra être négligée dans la grande majorité des cas.

Marche. — Terminaisons. — Dans un nombre assez grand de cas, après la production de la fracture intra-capsulaire, les vieillards condamnés au repos du lit, brusquement troublés dans leurs habitudes d'existence et d'exercice, succombent au bout de peu de jours; ils sont pris de fièvre, de sécheresse de la langue, d'inappétence, ou bien ils sont atteints d'hypostase ou de congestion pulmonaire; s'ils ne présentent pas ces accidents au début, il n'est pas rare de les voir présenter tardivement des escarres au sacrum et aux talons ou être pris de rétention d'urine et finalement s'éteindre dans le marasme. Beaucoup cependant ne présentent pas ces complications immédiates ou éloignées.

Un accident fréquent est l'arthrite coxo-fémorale, qui se traduit par des douleurs spontanées et provoquées très vives, pouvant persister avec une grande ténacité.

La particularité la plus curieuse de ces fractures est leur absence ordinaire de consolidation; dans l'immense majorité des cas, la fracture *intra-capsulaire* du col du fémur ne se *consolide pas* par un cal osseux.

Sans nier la possibilité absolue de cette réunion osseuse dans certains cas déterminés, A. Cooper a insisté sur son excessive rareté. Il en donne trois raisons principales: 1^o l'ascension du fragment externe, qui rend la coaptation imparfaite et même impossible; 2^o la

sécrétion exagérée de la synovie, qui a pour effet d'écartier les deux fragments et de repousser l'externe en dehors; 5° le peu de vitalité du fragment interne, qui ne reçoit plus de sang que des rares vaisseaux du ligament rond et de la portion du périoste qui n'a pas été rompue.

Toutes ces raisons n'ont pas une grande valeur; le plus souvent en effet les fragments s'abandonnent peu et restent en rapport, maintenus par les tissus fibreux; dans d'autres régions de l'économie, l'interposition de la synovie entre les fragments n'empêche pas la consolidation osseuse; enfin, le fragment cotyloïdien possède encore des éléments de nutrition suffisants et, dans beaucoup de fractures comminutives, des fragments osseux n'adhérant plus que par un mince pédicule peuvent encore contracter des adhérences solides.

Nous pensons, pour notre part, que les mêmes troubles de nutrition qui ont préparé la fracture du col du fémur, en produisant la raréfaction du tissu spongieux et compact, suffisent à expliquer l'absence ordinaire de consolidation osseuse. Le travail de résorption osseuse qui avait commencé avant l'accident se continue et il n'y a pas d'apport de nouvelle substance osseuse. Au contraire, le plus souvent le fragment cotyloïdien continue à s'atrophier et à se résorber, et l'on a même vu la tête du fémur complètement disparaître après une fracture du col.

Le fragment inférieur se recouvre d'une incrustation cartilagineuse ou devient éburné; quelquefois il présente des aspérités qui creusent la tête et il s'établit entre ces deux parties un rapprochement réciproque.

Dupuytren, qui soutenait la possibilité de la consolidation osseuse, n'en a pu réunir que de très rares pièces; trois seulement paraissent bien authentiques. Senn a pu dernièrement en réunir 54 cas, auxquels il faut en ajouter 5 nouveaux, en tout 59.

Le plus souvent les fragments sont fixés entre eux par des brides fibreuses ou fibro-cartilagineuses disposées plus ou moins régulièrement en forme de manchon, ou par des tractus de même nature étendus de l'une à l'autre des surfaces de solution de continuité. Le manchon fibreux peut s'épaissir et prendre une consistance voisine de celle du cartilage par des jetées ostéophytiques qui peuvent atteindre d'énormes proportions, réunir le fragment inférieur à un

point quelconque du bassin, voisin du cotyle, et constituer ainsi une véritable poutre capable de soutenir le tronc (Lane).

Il s'établit donc en général une fausse articulation entre les deux fragments, pendant que la tête du fémur se fixe de plus en plus dans la cavité cotyloïde, avec laquelle elle contracte des adhérences.

Malgaigne prétend que tout travail de réunion peut faire défaut et que les surfaces de la fracture peuvent demeurer absolument libres.

Quand les moyens d'union sont trop faibles pour résister à l'action du poids du corps et à la contraction musculaire, le raccourcissement augmente de plus en plus; le grand trochanter fait une saillie en dehors et le fragment interne se porte en dehors et en haut.

En même temps les muscles de la hanche et de la cuisse s'atrophient, sont atteints de dégénérescence graisseuse et disparaissent presque complètement comme organes moteurs.

Pronostic. — Le pronostic des fractures intra-capsulaires du col est très fâcheux. Quand le malade ne succombe pas aux complications qui peuvent survenir dans les premiers jours ou qui résultent du séjour prolongé au lit, il est condamné à la claudication pour le reste de ses jours et quelquefois même à la perte des fonctions du membre. La plupart de ces blessés ne peuvent plus se traîner qu'avec des béquilles ou avec une béquille et une canne.

B. — *Fractures extra-capsulaires du col.*

Comme les fractures intra-capsulaires, elles s'observent fréquemment à un âge avancé, mais elles peuvent aussi se rencontrer chez des sujets d'âge moyen ou chez des sujets jeunes.

Elles paraissent en général résulter de coups reçus directement sur le grand trochanter.

Anatomie pathologique; variétés. — Cette fracture divise le col immédiatement au-dessous des insertions antérieures des fibres du manchon fibreux. Le fragment supérieur comprend donc tout le col et la tête du fémur, quelquefois le petit trochanter, quand elle est très oblique, jamais le grand. Le fragment inférieur est constitué par le corps de l'os tout entier. Très exceptionnellement on aurait observé des fractures *incomplètes* (Adam, A. Cooper, Hervez de Chégoin).

Dans les fractures *complètes*, la direction de la ligne de fracture

est constante; elle est toujours oblique *de dehors en dedans et de haut en bas*. En général, le trait de fracture siège à la base du col et répond à peu près exactement aux lignes inter-trochantériennes

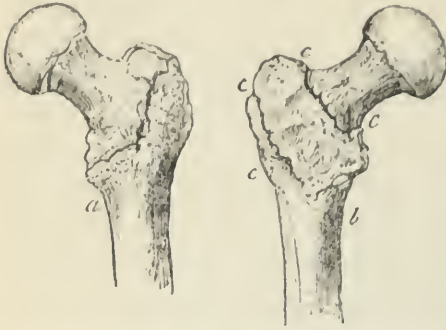

Fig. 116. — Fracture extra-capsulaire du col du fémur, avec séparation du grand trochanter. — *a*, fémur vu par devant; *b*, le même vu par derrière; *c, c, c, c*, trait de la fracture isolant complètement le grand trochanter.

antérieure et postérieure. Le plus habituellement, il traverse la base du petit trochanter.

En général, le fragment cotyloïdien pénètre le fragment trochantérien de manière à le faire éclater en deux ou plusieurs morceaux.

Malgaigne pense que cette pénétration ne fait jamais défaut dans les véritables fractures extra-capsulaires. C'est toujours le fragment supérieur qui pénètre dans l'inférieur. Il y a quelquefois pénétration réciproque.

Le fragment supérieur semble se relever et forme avec le corps de l'os un angle moins prononcé qu'à l'état normal; quelquefois il se porte en avant et vient faire saillie dans le triangle de Scarpa, sous forme d'une tumeur globuleuse à large base.

Le grand trochanter est d'ordinaire ramené en arrière par suite du mouvement de rotation qu'a subi dans ce sens la diaphyse du fémur.

Quelquefois les deux fragments s'inclinent l'un sur l'autre de manière à faire en quelque sorte un double plan incliné dont le sommet est dirigé du côté du triangle de Scarpa, qui est plus ou moins soulevé, suivant le degré d'inclinaison.

Signes. — Les signes capitaux de la fracture du col se retrouvent dans la fracture *extra-capsulaire* comme dans la fracture *intra-capsulaire*, à savoir : l'*impotence fonctionnelle du membre*, le *racourcissement*, la *rotation en dehors*.

L'*impotence fonctionnelle* a les mêmes caractères que plus haut; ici encore, par suite de la pénétration des fragments et des rapports solides qu'ils peuvent contracter dans leur position anormale, on a vu des blessés pouvoir marcher plusieurs jours avec une fracture

extra-capsulaire du col. Selon Robert, l'impuissance serait moins grande dans les fractures extra-capsulaires que dans les intra-capsulaires. La pénétration du fragment supérieur dans la base du grand trochanter permettrait la marche et le soulèvement du membre immédiatement après la chute. Cette assertion est loin d'être vraie dans tous les cas.

Le *raccourcissement* du membre est constant et primitif; il peut même acquérir des proportions qu'il n'atteint jamais dans la fracture intra-capsulaire; son étendue peut osciller entre quelques millimètres et 10 centimètres. Lorsqu'il atteint ou dépasse 5 centimètres, sa signification est très grande; il indique que la fracture siège *en dehors* de la capsule.

La *rotation* du membre en dehors n'est pas moins ordinaire; elle peut être extrêmement prononcée, au point que le talon touche la malléole interne ou le mollet du côté opposé, et que le bord externe du pied repose entièrement sur le plan du lit.

On a vu aussi, dans des cas exceptionnels, se produire la rotation *en dedans*.

La *crépitation* et la *mobilité anormale* n'existent en général pas davantage que dans la fracture intra-capsulaire, et ne doivent pas être recherchées avec insistance pour les raisons que nous avons déjà données plus haut.

A ces signes, on peut ajouter pour la fracture *extra-capsulaire* un signe d'une grande valeur lui appartenant presque exclusivement et indiquant, dans tous les cas, que la lésion intéresse le grand trochanter, à savoir l'*augmentation de volume du grand trochanter*.

Ce signe, déjà vu par Hervez de Chégoin, décrit par A. Robert (1844), a été mieux étudié et interprété par A. Guérin et son élève Kerguistel (Thèse de Paris, 1872).

La région trochantérienne présente une augmentation de volume qu'il est très facile d'apprécier en saisissant les parties entre le pouce et les quatre doigts. La comparaison avec le côté sain indique pour le côté malade un élargissement notable. Pour A. Guérin et d'après les expériences cadavériques de Kerguistel, cet élargissement serait un signe absolu de fracture extra-capsulaire du col du fémur. Il est dû à la pénétration du fragment supérieur dans le grand trochanter et à l'éclatement de cette saillie osseuse.

D'après Henequin, dans les fractures sans pénétration et sans déplacement, ce signe manque complètement dans les quinze premiers jours. Il apparaît à partir de ce moment et est dû à l'abondance des exsudats de réparation qui se font autour et à l'intérieur des surfaces fracturées.

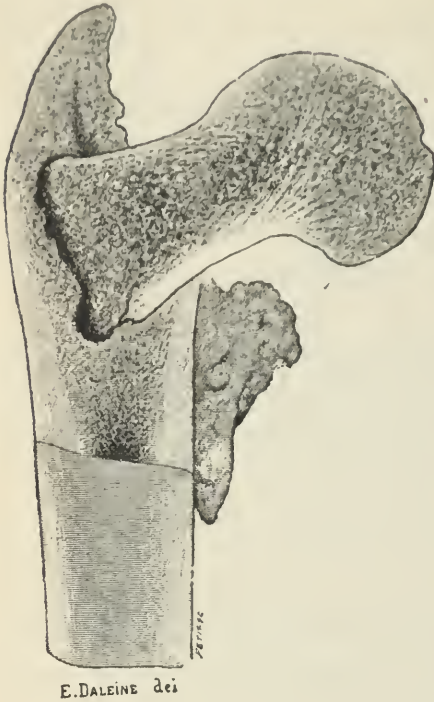

Fig. 117. — Fracture par pénétration du col dans le grand trochanter.

On peut donc distinguer une augmentation *primitive* de la région trochantérienne, due aux fragments enchevêtrés et déplacés par la cause fracturante, et une augmentation *consécutive* due à l'inflammation des tissus ambiants, à l'épaississement du cal fibreux, aux dépôts osseux et au déplacement des fragments par une cause quelconque.

Un autre signe de la fracture extra-capsulaire, intimement lié à l'augmentation de volume, est l'*effacement* ou la *bombement* du triangle de Scarpa. L'aire du triangle de Scarpa, ordinairement dépressible, est comblée par un plan résistant qui oppose à la dépression un obstacle invincible.

Si l'augmentation de volume de la région trochantérienne est peu considérable, il y a un simple effacement du triangle de Scarpa; si, au contraire, cette augmentation est notable, non seulement la région n'est plus déprimée ni dépressible, mais elle bombe en avant, faisant une véritable saillie au-devant de laquelle on sent l'artère fémorale battre sous les doigts. Sur le côté externe on constate un manque de résistance remarquable de l'espace intermédiaire au grand trochanter et à l'épine iliaque (signe d'Allis) dû au relâchement des muscles fessiers et pelvi-trochantériens dont les points d'insertion se trouvent rapprochés.

En arrière, le pli fessier est effacé.

Pronostic. — Le pronostic de la fracture extra-capsulaire du col est toujours sérieux ; d'une manière générale, il est moins grave que celui de la fracture intra-capsulaire. Néanmoins, si la lésion appartient à des sujets âgés, les mêmes accidents du début et les mêmes complications tardives peuvent se produire et entraîner la mort des sujets.

Chez des sujets plus jeunes, la fracture ne compromet pas la vie.

La consolidation est ordinaire et se fait par un tissu osseux ; les fragments, solidement engrenés, se consolident dans leur attitude vicieuse et se réunissent par un cal osseux souvent volumineux avec des stalactites osseuses périphériques. Il persiste le plus souvent un raccourcissement marqué et une claudication en rapport, d'une part, avec l'étendue de ce raccourcissement, et d'autre part avec la lésion presque inévitable de l'articulation de la hanche. Celle-ci s'enraidit et perd la plupart de ses mouvements, de sorte que le membre doit être transporté en totalité. Dans des cas heureux, le malade peut retrouver assez de solidité pour marcher avec une simple canne. Il persiste toujours dans la région trochantérienne une dépression en *crosse* ou une saillie angulaire, et le plus souvent une abduction du membre avec rotation en dehors. Il est sage de prévenir à l'avance le blessé et son entourage de la fréquence de cette difformité et de cette attitude vicieuse. Enfin, l'atrophie musculaire vient souvent encore aggraver tous les troubles fonctionnels.

Diagnostic des fractures du col du fémur. — Le diagnostic des fractures du col du fémur est parfois fort délicat ; il comprend deux points : 1^o y a-t-il une fracture du col ? 2^o quelle est la variété de fracture ?

1^o La fracture du col peut être confondue avec une *simple contusion* de la hanche. On y trouve l'impotence du membre, son raccourcissement, la rotation en dehors. Dans quelques cas, pendant les dix premiers jours, il est impossible d'établir un diagnostic rigoureux entre une contusion simple et une fracture du col avec conservation du périoste. Mais, au bout de quelque temps, les symptômes suivront une marche inverse, selon qu'ils appartiendront à une fracture ou à une contusion. Dans la fracture, ils s'accuseront davantage ; le raccourcissement se prononcera, l'augmentation de volume du trochanter pourra être reconnue après la disparition du gonflement, l'impotence fonctionnelle persistera ; la rotation sera plus évidente.

Dans la contusion, au contraire, les mouvements limités reviendront de jour en jour.

Le diagnostic pourrait être encore plus délicat si la contusion avait porté sur une hanche dans laquelle l'articulation coxo-fémorale, atteinte d'arthrite sèche, donnait lieu, par les mouvements communiqués, à une apparence de crépitation.

Il est difficile de confondre une fracture du col avec une luxation de la hanche ; l'erreur ne pourrait guère exister qu'avec la luxation en haut et en dedans ou ilio-pubienne ; mais dans ce cas il est toujours possible de reconnaître la tête fémorale et de s'assurer des mouvements qu'on lui communique par l'intermédiaire du membre.

La fracture du col ne sera pas non plus confondue avec la fracture double verticale du bassin, qui présente quelques signes communs, tels que le raccourcissement et la rotation du membre en dehors. Une mensuration minutieuse montrera que, dans la fracture du bassin, l'épine iliaque antéro-supérieure a subi un mouvement d'ascension ; l'examen par le vagin et le rectum pourra indiquer le déplacement des fragments ; les conditions dans lesquelles s'est produit l'accident ne sont pas les mêmes dans les deux cas.

2° Quelle est la variété de la fracture du col ? S'agit-il d'une fracture intra-capsulaire ou d'une fracture extra-capsulaire ? Le diagnostic est utile à poser, puisque dans un cas le pronostic est tout à fait grave, au moins pour les fonctions du membre, tandis que dans l'autre il est beaucoup moins désespérant.

Tous les auteurs, depuis A. Cooper, se sont évertués à dresser des tableaux synoptiques dans lesquels les signes ont été classés parallèlement pour arriver à ce diagnostic que Nélaton déclarait être impossible. Pour la plupart des cas il est possible, facile même pour Tillaux.

La fracture du col *en dedans* de la capsule n'a pas de signe propre, et son diagnostic ne peut être fait que par exclusion : on devra tenir compte de l'âge avancé du malade, de son sexe, de la nature de l'accident, de l'existence de la rotation en dehors, du raccourcissement peu prononcé, ne dépassant pas 2 centimètres et demi, de l'absence de signes dans la région trochantérienne, du rapprochement du sommet du grand trochanter, qui s'est élevé vers une ligne transversale étendue de l'une à l'autre épine iliaque antéro-supérieure.

La fracture *extra-capsulaire* du col possède des signes un peu plus positifs : le raccourcissement est plus prononcé et, s'il dépasse 4 centimètres, appartient sûrement à la fracture située *en dehors* de la capsule ; l'agrandissement du diamètre antéro-postérieur du grand trochanter est une forte présomption en faveur d'une pénétration du col fémoral dans sa base et d'une fracture par éclatement de cette éminence, donc d'une fracture extra-capsulaire. Le défaut de dépressibilité du triangle de Scarpa coïncidant avec un agrandissement du diamètre antéro-postérieur du fémur, et à plus forte raison le bombement de la même région, sont de bons signes de cette même fracture. Enfin Tillaux insiste sur le signe suivant : dans la fracture intra-capsulaire, si l'on cherche à réduire la déviation de la pointe du pied en dehors, on y arrive facilement et sans provoquer de douleur. Cette correction est au contraire fort douloureuse et ne s'obtient que difficilement lorsqu'il y a fracture extra-capsulaire.

Il sera nécessaire, dans un certain nombre de cas, de suspendre son diagnostic, de laisser le membre dans l'immobilité et de ne porter un jugement définitif que lorsque la résorption du gonflement, la diminution de la douleur ou l'apparition de nouveaux signes permettront une appréciation plus exacte des phénomènes.

Traitement des fractures du col du fémur. — Le traitement des fractures du col du fémur ne saurait être soumis à des règles fixes et invariables : il doit varier suivant de nombreuses circonstances, au nombre desquelles l'âge et l'état général du blessé doivent d'abord entrer en première ligne de compte. Avant tout, dans beaucoup de cas, il faut d'abord sauver la vie du blessé et ne s'inquiéter que médiocrement de la fracture. Les moyens employés contre celle-ci peuvent faire courir au malade des périls de diverses sortes, soit par la douleur trop vive qu'ils lui imposent, soit par la mortification des tissus qu'ils peuvent produire, ou la position trop fatigante qu'ils nécessitent pour un vieillard épuisé.

Dans la fracture *intra-capsulaire*, A. Cooper donne le conseil de garder le malade dix à quinze jours au lit, pour laisser éteindre les phénomènes inflammatoires, et au bout de ce temps de le faire asseoir d'abord, puis de le faire marcher avec des béquilles, en augmentant de jour en jour la dose de marche et de mouvement.

Ce conseil peut être bon à suivre s'il s'agit de blessés très âgés, débilisés, ne pouvant supporter le séjour au lit, et chez lesquels il

n'est pas possible ni nécessaire d'espérer une consolidation utile.

Chez d'autres blessés moins âgés, moins débiles, pouvant garder le lit, on prévient l'augmentation du raccourcissement et de la rotation en dehors provoquée par la marche et le poids du corps en les gardant couchés sur un lit dur, avec une planche sous le matelas, et en appliquant une longue attelle externe étendue depuis le pied jusqu'à moitié du tronc, solidement matelassée ou reposant sur un grand coussin et maintenue autour du tronc par un large bandage de diachylon, et autour de la cuisse et de la jambe par de larges bracelets du même emplâtre. Cet appareil ne sera posé que lorsque la rotation en dehors aura été corrigée, et il sera surveillé de manière à ne provoquer nulle part de pressions ni d'excoriations douloureuses.

Il sera absolument inutile d'exercer des tractions sur le membre pour corriger le raccourcissement; l'extension continue pratiquée chez les vieillards est la cause de douleurs, d'escharification, et se montre en résumé beaucoup plus nuisible qu'utile.

Lucas-Championnière conseille les mouvements provoqués, la marche prématurée et le massage.

Senn conseille la déambulation en appliquant un bandage qui embrasse le bassin, le membre inférieur du côté malade et la cuisse du côté sain.

Dans la fracture *extra-capsulaire*, produite chez des sujets encore vigoureux et modérément avancés en âge, chez lesquels on peut et l'on doit rechercher la conservation et le retour des fonctions du membre, le traitement peut être plus actif : ses indications peuvent se résumer dans la formule suivante : corriger les raccourcissements considérables, c'est-à-dire ceux qui dépassent 5 centimètres, et empêcher les raccourcissements modérés de s'accroître.

Dans la grande majorité des cas, ces indications seront suffisamment remplies à l'aide de la grande gouttière de Bonnet. En ayant soin d'exercer sur la jambe une traction avec des anses de diachylon auxquelles on adapte un tube ou un lien élastique et en faisant la contre-extension sur le bassin avec une alèze pliée en cravate et prenant un large point d'appui sur les parties inférieures du bassin, on réalisera une traction qui ne corrigera peut-être pas le déplacement dans sa totalité, mais qui en empêchera l'augmentation et pourra maintenir le membre dans une attitude suffisante pour la marche.

Si l'on veut réaliser les conditions d'une meilleure extension luttant contre la tonicité musculaire et prévenant mieux la raideur du genou favorisée par la position du membre en rectitude, on mettra la cuisse dans l'abduction et la jambe dans un quart de flexion sur la cuisse. Cette position pourra être maintenue à l'aide d'un appareil

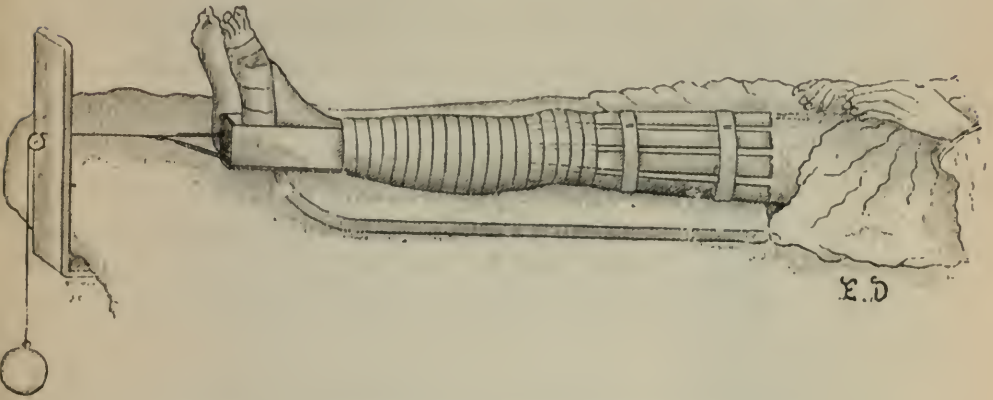

Fig. 418. — Extension continue appliquée au membre inférieur.

spécial imaginé par le docteur Hennequin, modification heureuse de la gouttière de Bonnet, qui a contre elle la difficulté de se procurer l'appareil et la cherté de son prix. Enfin, chez les individus jeunes, ou jouissant d'une robuste constitution, Sem a proposé de réduire le déplacement, de mettre en regard les deux fragments et de les enfoncer ensuite l'un dans l'autre. Kœnig, Tredelenburg, Rosencrantz ont réuni les fragments à l'aide de chevilles d'ivoire ou de clous, pendant que la réduction était maintenue manuellement; mais ce sont là des traitements d'exception, à indications fort limitées.

2° Fractures de la diaphyse du fémur.

Les fractures de la diaphyse du fémur sont très communes chez les adultes et chez les garçons au-dessous de vingt ans.

Causes. — Ces fractures sont produites soit par des causes *directes*, comme un coup de pied de cheval, le passage d'une roue de voiture, le choc d'un corps pesant, soit par des causes *indirectes*, comme dans une chute sur le sol. Ces fractures se divisent en fractures par flexion et fractures par torsion.

a. Les fractures par flexion peuvent se produire par exagération

des courbures naturelles (chute sur les pieds), elles sont le plus souvent sous-trochantériennes.

b. Par redressement des courbures naturelles (chute sur la partie antérieure ou externe de la cuisse), elles siègent le plus souvent au tiers moyen.

Dans une chute sur les pieds ou les genoux, la courbure normale du fémur se trouve exagérée et la rupture a lieu dans le point où son incurvation est le plus accusée, c'est-à-dire un peu au-dessous de sa partie moyenne. Une chute sur le côté ou en avant fracture l'os en redressant une de ses courbes normales.

Les fractures par *contraction musculaire* sont rares; on en connaît pourtant quelques exemples incontestables dans lesquels la solution de continuité s'était produite un peu au-dessous de la partie moyenne, précisément dans le point où l'incurvation du fémur est le plus prononcée.

Rappelons que c'est au fémur qu'on observe de beaucoup le plus fréquemment les fractures intra-utérines et les fractures spontanées.

Siège. — Tous les points de la diaphyse peuvent être le siège de la fracture; mais celle-ci est beaucoup plus fréquente au niveau de sa partie moyenne qu'au voisinage de ses extrémités.

Variétés. — La fracture peut être *incomplète* chez les enfants, c'est-à-dire n'occuper qu'une partie du diamètre du cylindre osseux. Quoique complète, elle peut, chez ceux-ci, se produire avec une conservation du périoste qui s'oppose au déplacement et permet la guérison sans raccourcissement.

Debrou et Valette ont observé une de ces fractures incomplètes chez le vieillard.

On a quelquefois observé au fémur des fractures en spirale ainsi que des fissures, surtout dans les portions supérieure et inférieure de l'os plutôt que dans sa partie moyenne.

Les fractures *complètes*, de beaucoup les plus fréquentes, sont généralement dentelées et obliques, assez rarement en rave.

La direction du trait de fracture est loin d'être constante; cependant l'obliquité *en bas et en avant* paraît plus fréquente dans les fractures siégeant vers la partie moyenne, tandis que, dans celles qui se font à l'union du tiers moyen avec le tiers supérieur, elle est plus souvent *en bas et en dedans*.

Déplacement. — Quand la fracture est transversale, si le périoste n'est que peu ou pas déchiré, il peut ne pas y avoir de déplacement.

Dans les fractures obliques, celui-ci est presque constant : en général, dans les fractures simples du tiers moyen, le fragment supérieur se porte *en avant* devant le fragment inférieur qui chevauche en arrière; il en résulte la production d'un angle à sommet antérieur. Plus rarement l'angle est tourné en dedans, quand le fragment supérieur est attiré en dedans par la masse des abducteurs. Dans la fracture du tiers supérieur, le fragment inférieur, sous l'action du fémur, du psoas iliaque et du pectiné, se porte en dehors, tandis que le fragment inférieur repoussé par la violence extérieure et attiré en dedans par les adducteurs, chevauche sur le fragment supérieur et fait avec lui un angle saillant en dehors.

En outre, le fragment inférieur subit le plus souvent une véritable rotation en dehors, sous l'influence du poids du membre et aussi de la résistance du lit.

On a vu exceptionnellement, dans une fracture, à la jonction du tiers moyen avec le tiers inférieur, le fragment supérieur pénétrer dans la diaphyse du fragment inférieur.

Signes. — Ce sont la *déformation* du membre, le *raccourcissement*, la *mobilité anormale*, la *crépitation*.

La *déformation* du membre est la conséquence du déplacement des fragments, du gonflement des parties molles et de l'épanchement sanguin. Dans son ensemble, la cuisse paraît tassée, raccourcie, plus volumineuse. La région externe de la cuisse présente en général une courbure en arc de cercle.

Cette déformation varie suivant le point où siège la fracture (Hennequin); dans les fractures de l'union du tiers inférieur avec le tiers moyen, le membre est à peine ou point déformé; il ne présente qu'une légère courbure à convexité externe et à grand rayon; dans

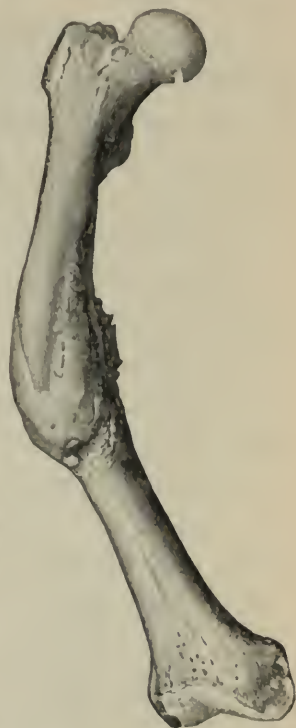

Fig. 119. — Fracture du corps du fémur, avec le déplacement habituel.

Les fractures siégeant vers la partie moyenne, la courbure est plus ou moins prononcée, à convexité externe et à plus petit rayon (déformation en arc de cercle); dans les fractures à l'union du tiers moyen avec le tiers supérieur, les fragments forment une saillie angulaire à sommet dirigé en dehors, parfois en avant (déformation angulaire ou en crosse).

Le *raccourcissement* est un signe très fréquent, presque ordinaire; il ne fait défaut que dans les fractures transversales avec conservation du périoste, siégeant au tiers inférieur ou au tiers moyen. Il peut être porté très loin: Desault l'aurait vu atteindre 18 centimètres! Hennequin ne l'a jamais vu dépasser 9 centimètres. Son étendue varie avec le siège de la fracture; il est d'autant plus prononcé que la fracture siége plus haut: au tiers inférieur, ses limites sont comprises en général entre 2 et 4 centimètres; au tiers moyen, entre 5 et 5 centimètres; au tiers supérieur, entre 4 et 9 centimètres (Hennequin). Quand il atteint ces limites extrêmes, il est très facile de le constater par la simple inspection; mais il est toujours nécessaire de pratiquer une mensuration exacte pour avoir le degré précis du raccourcissement et instituer le pronostic et le traitement en conséquence. Cette mensuration doit être pratiquée lorsque les épines iliaques antéro-supérieures ont été placées sur un même plan horizontal et les membres inférieurs ramenés dans une position symétrique par rapport à la ligne médiane du corps. Les points de repère les plus faciles et les plus sûrs sont l'épine iliaque antéro-supérieure et l'interligne articulaire du genou, immédiatement au-dessous de la pointe de la rotule. Les points de repère bien déterminés, la mensuration se fait avec un mètre-ruban étendu entre eux et maintenu à vol d'oiseau, s'il y a un gonflement ou une saillie du membre qui, en déplaçant le ruban, puissent tromper sur sa longueur exacte.

La *mobilité anormale* ne fait jamais défaut dans la fracture complète; elle peut être obscure dans la fracture avec conservation du périoste: il n'y a pas d'intérêt dans ces cas à la chercher avec persistance, ces recherches pouvant déchirer le tissu fibreux et amener un déplacement qui n'existait pas. En général, elle peut être perçue sans faire notablement souffrir le blessé; il suffit de passer la main à plat entre le plan du lit et la face postérieure de la cuisse et de soulever légèrement celle-ci au lieu présumé de la fracture. La cuisse se laissera plier et fléchir à ce niveau, et ce résultat

sera tout à fait concluant. Cette recherche doit être faite avec grande modération.

La *crépitation* ne fait presque non plus jamais défaut, à moins que les fragments ne se soient totalement abandonnés. Il est facile de l'obtenir en exerçant l'extension ou en imprimant quelques mouvements de rotation sur l'axe.

Il faut ajouter aux signes de la fracture du fémur une complication tellement fréquente qu'elle appartient presque aux signes et peut être décrite en même temps qu'eux, à savoir l'*hydarthrose du genou*, primitive ou secondaire.

Cet épanchement intra-articulaire, signalé par J.-L. Petit, puis par Malgaigne et autres (Gayet de Lyon, Rouge de Lausanne), a été étudié à nouveau dans ces derniers temps.

Il peut apparaître très peu de temps après l'accident; on l'aurait observé un quart d'heure après; en général il se montre 10 à 24 heures après la fracture, acquiert son maximum de développement entre le 5^e et le 8^e jour, et chez l'enfant disparaît, en moyenne, vers le 15^e jour, tandis que chez l'adulte il peut persister indéfiniment.

Différentes explications ont été données de la pathogénie de l'hydarthrose. Malgaigne, qui ne l'avait remarquée que dans les fractures sus-condyliennes, suppose que l'engorgement des parties molles finit par déterminer du côté de l'articulation une irritation sécrétoire et une véritable hydarthrose.

Alison (Thèse de Paris, 1870) pense qu'il s'agit d'une véritable hydropisie articulaire par gêne de la circulation en retour; le sang veineux trouverait un obstacle à l'endroit de la fracture et la partie séreuse du sang tend à s'épancher dans la partie inférieure de la cuisse et du genou. L'hydarthrose disparaît quand des vaisseaux de nouvelle formation se sont développés et ont rétabli la circulation.

Le professeur Gosselin et, après lui, Berger (Thèse de Paris, 1875), se fondant sur de nombreuses expériences, pensent que cet épanchement, en outre de la cause invoquée par Alison et d'un certain degré d'arthrite, résulte avant tout de la transsudation, à travers le cul-de-sac supérieur de la synoviale, d'une partie du sérum provenant du sang à moitié coagulé qui constitue l'infiltration gélatiniforme autour de la fracture.

Le professeur Verneuil, Lannelongue et autres, parmi lesquels nous nous rangeons, sont disposés à croire que l'hydarthrose est le résultat indirect du traumatisme.

Il n'est pas difficile d'admettre qu'un choc assez puissant pour rompre le fémur doit avoir un retentissement sur les surfaces articulaires du genou, soit en provoquant leur déplacement ou seulement le tiraillement des ligaments, soit en arrivant aux condyles du fémur, sous forme de vibrations, d'ébranlements assez violents pour froisser la synoviale. On se trouve en présence d'une entorse d'intensité variable, qui rendra compte de l'hypersécrétion de la séreuse.

Cette explication, qui peut s'appliquer à la grande majorité des faits, trouve un argument puissant dans ce fait, qu'on observe l'hydarthrose du genou dans un certain nombre de fractures de tibia ou de fractures de jambe dans lesquelles on ne saurait invoquer ni la gêne de la circulation en retour ni la transsudation de la sérosité du sang à travers la synoviale.

Volkman et Hennequin ont remarqué que l'hydarthrose, après avoir manqué dans quelques cas pendant toute la durée du traitement, pouvait apparaître après la levée de l'appareil. Volkman suppose que cet épanchement tardif peut être la conséquence des mouvements imprimés à la jambe après une immobilité prolongée; le raccourcissement de la synoviale et des ligaments pendant l'immobilisation nécessite leur distension au moment de la production des premiers mouvements: il en résulte une sorte d'entorse qui devient alors la cause d'un épanchement inflammatoire.

Cette explication est corroborée par les expériences de Reyher, de Dorpat; cet auteur, après avoir immobilisé des jointures sur des chiens pendant un mois par des appareils plâtrés, a vu, à la levée de l'appareil, les mouvements provoquer une sécrétion composée de synovie teintée de sang.

Hennequin donne à cette hydarthrose tardive le nom d'*hydarthrose fonctionnelle*, parce que l'épanchement se produit lorsque les fonctions articulaires se rétablissent.

La durée du traitement pour obtenir la consolidation est en moyenne de 20 jours chez l'enfant, de 45 à 60 chez l'adulte. Mais chez ce dernier le retour complet des fonctions du membre ne peut guère être espéré avant 6 à 8 mois.

Pronostic. — Le pronostic des fractures simples du fémur est bénin; il n'est assombri que par la possibilité et la fréquence d'un raccourcissement permanent, d'autant plus prononcé que la fracture occupe un siège plus élevé.

En outre, après la consolidation de la fracture, il peut persister pendant longtemps, surtout chez les sujets âgés et rhumatisants, une raideur articulaire très prononcée du genou et de la hanche. La raideur du genou est quelquefois fort difficile à vaincre et gêne longtemps les fonctions du membre. Elle est due à la légère arthrite qui a atteint la jointure, et surtout à l'immobilisation, et en particulier à l'immobilisation du membre dans la rectitude. La demi-flexion de la jambe sur la cuisse prédispose beaucoup moins à la production de cette raideur articulaire.

Enfin, à la suite de la fracture consolidée du fémur, on a noté quelquefois, chez les enfants, une *mobilité latérale* du genou liée sans doute à l'immobilité prolongée et à l'altération de nutrition des ligaments. Enfin la pseudarthrose n'est pas rare.

Traitement. — Si, dans l'immense majorité des cas, il est facile d'obtenir la consolidation d'une fracture du fémur, il est beaucoup plus difficile et beaucoup plus rare de l'obtenir sans un certain degré de raccourcissement variable avec le raccourcissement primitif.

Les fractures des enfants, sans déplacement, avec conservation du périoste, se consolident avec tous les appareils dans une durée moyenne de 21 jours et sans raccourcissement.

S'il y a du raccourcissement, la fracture doit être traitée chez les enfants par les mêmes moyens que chez les adultes.

La réduction de la fracture est en général facile à obtenir; une traction pratiquée sur le pied et la jambe, avec douceur et lenteur, suffit pour remettre les fragments en position, s'il ne s'agit pas de sujets excitables, indociles et surtout alcooliques dont les violentes contractions musculaires opposent un obstacle invincible à la réduction des déplacements.

Dans les fractures du tiers supérieur, le fragment supérieur est souvent rebelle à la réduction; il fait saillie en dehors et en avant, et le rapport des fragments ne peut toujours être rétabli par une simple traction.

La réduction obtenue ne saurait être maintenue par les simples

appareils qu'on employait autrefois ; dès que le déplacement des fragments est un peu prononcé, après sa correction il est immédiatement reproduit par la contraction ou la tonicité musculaire ; s'il reste momentanément corrigé, il se reproduit lentement dans l'appareil pendant les jours qui suivent et le résultat définitif est peu satisfaisant.

Hamilton arrive à cette conclusion que le raccourcissement moyen des fractures simples chez l'adulte, pour les cas où l'on a mis en usage les meilleurs appareils et fait preuve de la plus extrême habileté, est d'un à deux centimètres. Le raccourcissement dans ces proportions est à peine sensible, grâce à une légère incurvation du tronc et à un abaissement du bassin.

Il ne saurait donc plus être question aujourd'hui, sauf pour des cas très simples ou chez des enfants, de l'appareil de Scultet ou de tout autre appareil du même genre dans le traitement des fractures du corps du fémur.

Le déplacement des fragments n'étant pas lié ici d'une manière immédiate à la cause fracturante, mais ayant pour agent la *puissance constante* de certains groupes musculaires, il faut à cette *puissance constante* opposer une *résistance constante* ; il faut même arriver à vaincre cette puissance. La résistance doit arriver à annuler l'action musculaire. Cette force, qui doit lutter contre l'action musculaire et la vaincre, est *l'extension continue*.

L'extension continue, d'une manière générale, est une traction exercée sur un membre dans le but de neutraliser la puissance des muscles ou d'allonger des tissus fibreux qui retiennent, dans une position vicieuse, des surfaces articulaires ou les fragments d'une fracture. Les poids et les tissus élastiques en sont les agents principaux (Hennequin).

Essayée depuis fort longtemps par Fabrice de Hilden, qui attachait une grosse pierre au talon de son blessé, puis, plus près de nous, par Boyer, Desault et bien d'autres, l'extension continue avait presque été complètement condamnée en France. On lui reprochait de ne pas donner de beaucoup meilleurs résultats que les autres appareils, d'être difficile à appliquer et surtout difficile à tolérer, enfin de nécessiter des appareils spéciaux.

La grande simplification apportée depuis quelques années à la manière d'appliquer l'extension continue et les résultats infiniment

meilleurs obtenus, grâce à ce moyen, ont généralisé son emploi au traitement des fractures du fémur.

Les appareils à extension continue, ou mieux les procédés employés pour réaliser l'extension continue, comprennent deux classes :

1^o Ceux dans lesquels le membre est conservé dans la rectitude, c'est-à-dire reposant horizontalement dans toute sa longueur sur le plan du lit ;

2^o Ceux dans lesquels la jambe est fléchie sur la cuisse et la cuisse éloignée de la ligne médiane.

Les appareils du premier genre, très employés aujourd'hui, sont d'une grande simplicité ; l'extension est faite par des bandes de diachylon appliquées en anse sur la jambe, à la partie inférieure de la cuisse, au-dessous du siège de la fracture. Une corde, s'attachant à l'une des bandelettes, soutient un poids pendant au pied du lit ; la contre-extension est faite soit par le poids du corps du blessé couché horizontalement, ou rendue plus efficace par l'élévation du pied du lit, soit par un lacs périnéal allant s'attacher du côté de la tête du lit.

Cet appareil semble avoir été employé pour la première fois en 1861, d'une manière systématique, par le docteur Gordon Burek, de New-York ; il a été ensuite vulgarisé par E. Bæckel, Volkmann, Hamilton, Tillaux, Duplay, etc. Son grand avantage est d'être simple, de ne nécessiter que des pièces à la portée de tous les praticiens et d'être d'une application facile.

Il est composé et appliqué de la manière suivante : on taille dans un rouleau de diachylon des hôpitaux six bandes de 1^m,20 de longueur et de 0^m,06 de largeur. On imbrique ces six bandes de façon qu'elles se superposent à leur partie moyenne et divergent à leurs deux extrémités. Elles ressemblent alors à deux éventails très allongés qui se rencontreraient à leurs sommets. La réduction de la fracture sera faite avec soin ; un aide maintiendra le pied bien perpendiculaire à la jambe, tandis qu'un autre aide maintiendra les fragments ; on saisira alors une des extrémités des bandelettes, la face agglutinative regardant le membre, et on l'appliquera soit en dedans, soit en dehors de la cuisse fracturée, à partir du niveau de la solution de continuité ; puis sur le condyle du fémur, sur la face latérale de la jambe, la malléole, le bord correspondant du pied. Au-dessous du pied, la bandelette fera une anse et remontera sur

l'autre face latérale, suivant de bas en haut le chemin qu'elle avait suivi de haut en bas en recouvrant les parties symétriques.

Des bandes circulaires de toile ou d'autres bandelettes circulaires de diachylon maintiennent et appliquent le long de la peau les bandelettes verticales. Dans l'anse formée par celles-ci, à 6 centimètres environ de la plante du pied, on interpose une planchette de 9 centimètres de longueur sur 6 de hauteur pour éloigner de chaque côté les bandelettes des malléoles et éviter une compression douloureuse de celles-ci. A cette planchette est fixée une ficelle soit par un piton, soit par un simple nœud. Cette ficelle, qui doit être dans le prolongement de l'axe du membre, passe sur une poulie fixée au pied du lit et soutient un poids en moyenne de deux à trois kilos. Les poids peuvent être augmentés si l'extension ne paraît pas suffisante et si la déformation ou le raccourcissement persistent. Ils peuvent être remplacés par un sac contenant du sable, du plomb, etc.

Volkman, pour éviter la perte de la force extensive par le frottement du membre sur le matelas, ajoute à l'appareil une espèce de chariot à glissement.

Quelques chirurgiens ne font pas de contre-extension; ils se contentent de placer leur malade sur un plan résistant, la tête et les épaules basses; le poids du corps réalisant alors la contre-extension. La plupart élèvent les pieds du lit à l'aide de cubes de bois ou de briques d'une hauteur de 10 à 15 centimètres, de manière que la tête et le haut du tronc soient les parties les plus déclives du corps. D'autres enfin exercent une contre-extension au niveau du pli de l'aîne et de la fesse avec un lacs périnéal soit en étoffe, soit en tissu élastique allant se fixer à la tête du lit. Il vaut mieux faire la contre-extension sur les deux côtés du bassin, comme nous la décrirons à propos de l'appareil Hennequin.

On se contente parfois de cet appareil sans appliquer aucune attelle le long du membre. Avec cette simplicité il est dans certains cas difficile de s'opposer à la rotation du membre en dehors et même à la saillie du fragment supérieur.

Hamilton emploie, avec la traction par les bandelettes emplastiques, quatre attelles, dont une postérieure descendant jusqu'au-dessous du genou, de manière à prévenir le déplacement des fragments. Il ajoute, en outre, une très longue attelle externe étendue

presque depuis l'aisselle jusqu'à une distance de 15 centimètres au-dessous du talon et terminée en T à son extrémité inférieure pour s'opposer au renversement du membre en dehors. Ce complément dans l'appareil répond mieux aux indications.

Avec cet appareil à extension continue pratiquée à l'aide de bandelettes agglutinatives on obtient de bons résultats, mais on n'arrive que dans des cas exceptionnels à réaliser une consolidation sans raccourcissement. C'est en faisant allusion à ces résultats, qu'Hamilton déclare qu'un raccourcissement d'un ou de deux centimètres est la règle après l'application des meilleurs appareils et par les mains les plus habiles.

Du reste, avec un raccourcissement n'excédant pas ces limites la marche est facile, sans claudication, et la guérison peut être considérée comme bonne.

Il y a cependant plusieurs reproches à adresser à l'appareil à bandelettes agglutinatives, et il ne saurait convenir quand il y a un grand raccourcissement. Une partie de la traction est annulée par le frottement que le membre subit sur le plan du lit, et il faut quelquefois une force de poids considérable pour assurer la correction du déplacement et vaincre la contraction musculaire. Hamilton conseille d'employer d'emblée neuf ou dix kilos; la traction exercée par un pareil poids ne laisse pas que d'être très douloureuse et n'est que difficilement tolérée.

Une autre partie de la force de traction est perdue par le glissement des bandelettes sur la peau; ces bandelettes, en effet, ne prennent pas de point d'appui sur des saillies osseuses ni musculaires. Leur seule force de traction est représentée par leur adhérence avec la peau, qui peut glisser elle-même et se déplacer sur les tissus sous-jacents.

Dans l'extension complète de la cuisse sur le bassin en ligne droite, aucun groupe musculaire n'est complètement relâché et si la fracture siège en un point élevé, le renversement du tronc en bas et en arrière a tendance à faire saillir en avant et en haut le fragment supérieur. La position la plus favorable au relâchement musculaire semble être une *abduction* modérée de la cuisse sur le bassin et une légère *flexion* du bassin en avant.

Enfin l'extension complète de la jambe sur la cuisse favorise le développement des raideurs articulaires du genou, dont la pro-

duction est beaucoup moins fréquente dans la demi-flexion du membre.

La *demi-flexion* de la jambe sur la cuisse présente un autre avantage d'une importance capitale, c'est d'offrir à l'extension un point d'appui sûr, solide et tolérant dans la face postérieure du mollet. Cette face postérieure du mollet et les condyles du fémur représentent les véritables points d'application de l'extension continue.

Pour répondre aux desiderata laissés par l'appareil américain, il faut donc diminuer la résistance à l'extension produite par le poids du membre, par la contraction musculaire, par le frottement du membre sur le lit, par l'insuffisance de la traction. Il faut en outre trouver une attitude dans laquelle la raideur articulaire consécutive soit le moins prononcée possible.

Ces divers obstacles peuvent être tournés de la manière suivante : la cuisse sera maintenue dans un plan résistant horizontal pour lutter contre la pesanteur; elle sera mise dans une abduction modérée avec rotation en dehors, le tronc légèrement fléchi en avant, position dans laquelle tous les muscles de la cuisse sont à leur minimum de tension.

La jambe sera mise dans la demi-flexion pour prévenir autant que possible la raideur articulaire et pour offrir un point d'appui sûr à l'extension. Celle-ci sera pratiquée sur la face postérieure du mollet et sur les condyles du fémur.

La contre-extension sera exercée sur les deux côtés du bassin, sur des surfaces aussi larges en étendue que possible pour diminuer la douleur de chaque point d'application.

La jambe se trouve placée hors du lit par le fait de l'abduction de la cuisse et par le fait de sa propre demi-flexion. C'est un inconvénient sans aucune importance qu'on pourrait prévenir à l'aide d'un matelas et d'un sommier ayant une perte de substance à l'endroit où doit se trouver la jambe.

C'est en se fondant sur ces principes que le docteur Hennequin a imaginé l'appareil qui porte son nom.

Des premiers appareils construits par Hennequin, il ne reste plus aujourd'hui que le principe. Cet appareil se fait actuellement *sans appareil*, c'est-à-dire simplement avec une gouttière, des bandes et des poids. La gouttière elle-même peut faire défaut et être remplacée

par un drap fanon et deux attelles de bois. Une troisième attelle et un petit coussin complètent les pièces nécessaires.

Le pied et la jambe sont enveloppés dans une épaisse couche d'ouate comme dans l'appareil de Guérin.

L'extension est pratiquée à l'aide d'une serviette pliée en cravate, appliquée à plat à la face antérieure du genou, au-dessus des condyles fémoraux et dont les deux chefs croisés derrière la saillie du mollet sont noués en avant de la jambe demi-fléchie. A cette anse est attachée une corde qui soutient les poids (2, 4, 6 kilos); cette corde passe simplement sur le dossier d'une chaise à laquelle on pratique une encoche ou sur lequel on visse une petite poulie; sur cette chaise repose le talon du malade.

La cuisse est immobilisée dans une petite gouttière métallique et à l'aide d'un ou deux coussins avec attelles placés à la partie antérieure ou sur les parties antéro-latérales du membre.

Les pieds du lit sont surélevés de façon à obtenir un plan incliné, le poids du malade suffit alors à assurer la contre-extension. Le blessé est légèrement soulevé à l'aide d'un ou deux oreillers et peut s'asseoir dans son lit sans que la traction soit diminuée. Pour les principes et les détails, nous ne pouvons que renvoyer au mémoire encore récent d'Hennequin (*Journal de médecine et chirurgie pratiques*, août 1891, page 625).

3° *Fractures de l'extrémité inférieure du fémur.*

Ces fractures ont été l'objet d'un mémoire important de Trélat (*Arch. gén. de méd.*, 1854 et Thèse, 1855).

Elles comprennent : A. les *fractures sus-condyliennes*; B. les *fractures intra-condyliennes*; C. les *fractures isolées des condyles*.

Toutes ces fractures sont très rares et n'intéressent, en général, que des sujets adultes du sexe masculin.

A. *Fractures sus-condyliennes*. — Ces fractures détachent de la diaphyse toute la portion inférieure du fémur comprenant la masse des condyles.

Pour Malgaigne, elles seraient produites, dans la plupart des cas, par des causes directes; pour A. Cooper, elles succéderaient, au contraire, à des chutes sur les genoux ou les pieds.

Ces fractures peuvent se produire par le mécanisme de l'écrasement et du tassement, les surfaces étant violemment appliquées l'une contre l'autre; dans les chutes sur le genou dans la flexion; on conçoit la possibilité d'une fracture de l'extrémité inférieure du fémur par arrachement.

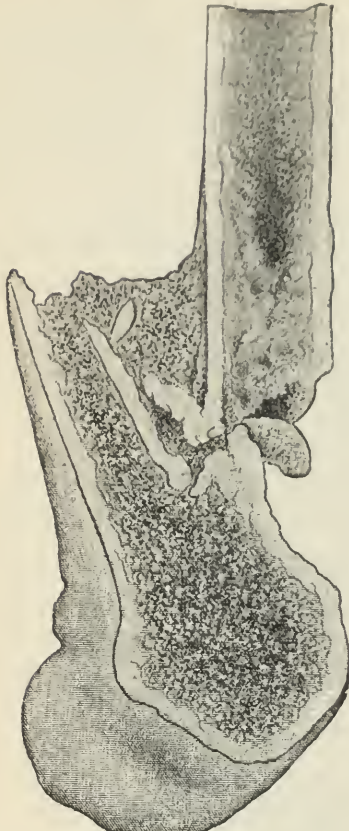

E. DALEINE del

Fig. 120. — Fracture sus-condylienne du fémur. — Déplacement habituel du fragment inférieur.

Le trait de fracture peut être transversal; le plus souvent, il est oblique en bas et en avant; son obliquité est quelquefois plus prononcée d'un côté que de l'autre, ordinairement vers le côté interne.

Déplacement. — Le fragment supérieur se porte en bas et en avant en se rapprochant plus ou moins du côté interne du genou; le fragment inférieur reste en général parallèle au supérieur. La pointe du fragment supérieur peut pénétrer à travers les muscles et arriver jusque sous la peau et ne peut être que difficilement réduite: elle perfore même les téguments ou le cul-de-sac supérieur de la synoviale.

Boyer a signalé un déplacement du fragment inférieur; celui-ci serait attiré par les muscles gastro-cnémiens et jumeaux en arrière vers le creux poplité. Ce déplacement, nié par Malgaigne, a été observé par Richet, Follin, Broca, Trélat, Erichsen, Bryant, Treves. En tout cas, il est rare.

B. Dans la fracture *sus-condylienne* et *intra-condylienne*, au trait de fracture horizontal s'ajoute un trait de fracture vertical qui divise les deux condyles et les sépare l'un de l'autre; c'est une fracture à *trois* fragments.

Le fragment supérieur pénètre dans la masse des condyles et les fait éclater. En général, il passe au-devant d'eux; quelquefois il reste entre eux deux, les écartant l'un de l'autre.

Cette fracture se complique accessoirement de l'ouverture de la synoviale, d'un abondant épanchement sanguin intra-articulaire et d'une arthrite consécutive.

Signes. — Les signes sont toujours difficiles à apprécier d'une manière exacte, à cause du gonflement énorme qui s'empare rapidement de la région en l'absence même de la pénétration de la jointure.

Le raccourcissement est faible et difficile à mesurer dans la fracture sus-condylienne; il est plus marqué dans la fracture intra-condylienne.

Le tibia semble s'être déplacé en arrière et donne l'apparence d'une luxation de la jambe en arrière.

La mobilité anormale est facile à apprécier. Quand on fléchit la jambe, ou fait saillir en avant, sous la peau, l'extrémité du fragment supérieur. La jambe peut être portée dans une extension exagérée, au point que l'on détermine la formation d'un angle rentrant au-dessus du genou; elle a des mouvements de latéralité aussi étendus que l'on veut. Le centre des mouvements n'est plus dans la jointure, mais se passe au-dessus d'elle, au niveau de la fracture.

Les diverses explorations déterminent avec facilité la crépitation.

À la fracture intra-condylienne appartient, outre les signes précédents, l'élargissement transversal du genou déterminé par l'interposition du fragment supérieur entre les deux condyles.

On peut aussi saisir isolément l'un des condyles et déterminer la crépitation en lui imprimant des mouvements. La mobilité anormale et la crépitation obtenues par la prise successive ou simultanée de chaque condyle, jointes à l'ensemble des signes qui appartiennent à la fracture sus-condylienne, permettront de reconnaître la fracture à la fois sus et intra-condylienne.

Diagnostic. — Les manœuvres d'exploration et l'appréciation exacte des signes sont toujours rendues difficiles par le gonflement considérable.

Le raccourcissement apparent du membre et la projection du tibia en arrière peuvent faire croire à une luxation des os de la jambe.

La saillie en avant du fragment supérieur ne pourra être confondue avec les condyles du fémur; les mouvements anormaux se passeront au-dessus du genou; la crépitation fera rarement défaut; et, après la réduction, la mobilité anormale et la crépitation persisteront.

Le tendon du triceps étant très relâché par le fait du raccourcissement, le ligament rotulien se laisse facilement déprimer et on trouve entre le bord inférieur de la rotule et la crête du tibia une dépression profonde, de sorte qu'on a pu croire à une rupture du ligament ou du tendon rotulien. Il suffit, pour éviter l'erreur, de fléchir la jambe sur la cuisse. Ce mouvement tend les attaches ligamenteuses de la rotule, si elles ne sont pas rompues (Trélat).

Une fracture sus-condylienne du fémur ne sera pas prise pour une fracture transversale de la rotule.

Les seuls signes qui permettent de reconnaître la fracture intra-condylienne sont l'élargissement du genou, la crépitation et la mobilité anormale obtenues au niveau de chaque condyle.

Pronostic. — Le pronostic des fractures de l'extrémité inférieure du fémur tire surtout sa gravité du voisinage de l'articulation.

Les dégâts peuvent être assez considérables du côté de la jointure pour nécessiter une amputation immédiate. Le fait est beaucoup plus rare aujourd'hui, grâce aux meilleurs modes de traitement que nous possédons.

On a vu quelquefois, à la suite de cette fracture, la blessure des gros vaisseaux du creux poplité, la lésion du nerf sciatique poplité externe, la gangrène du pied.

L'arthrite consécutive, fréquente dans un grand nombre de cas de fractures sus-condyliennes, et obligée dans la fracture intra-condylienne, est suivie d'une raideur et d'une ankylose pouvant entraîner la perte définitive des mouvements.

Le temps nécessaire pour la consolidation des fragments est toujours fort long et dépasse souvent six mois; d'après la moyenne de Trélat il ne serait pas moins d'un an.

Cette consolidation est suivie souvent de raccourcissement et de déformation de la région par un cal volumineux, ou de déviation de la jambe.

La complication d'une plaie faisant communiquer le foyer de la fracture et l'articulation avec l'air extérieur, tout en ayant encore une grande gravité, n'entraîne plus le pronostic extrêmement sérieux qui devait être posé avant l'application des méthodes antiseptiques.

Le pronostic de la fracture sus-condylienne est beaucoup moins grave que celui de la fracture intra-condylienne.

Traitement. — La plupart des chirurgiens sont aujourd'hui

d'accord pour traiter cette fracture par l'extension continue exercée dans la rectitude. Cette extension pourra être réalisée à l'aide de l'appareil américain à bandelettes de diachylon.

Il sera bon en tout cas de maintenir le membre dans une gouttière pour prévenir la déviation de la jambe, et d'appliquer autour du genou un bandage circulaire modérément serré pour corriger l'écartement des condyles, si on a lieu de supposer cette variété de fracture.

Hennequin est d'avis que la flexion de la jambe sur la cuisse, combinée à l'extension continue, est le meilleur moyen de lutter contre la tonicité et la contraction musculaires, de corriger les déplacements et de prévenir la raideur articulaire.

On devra aussi s'occuper de l'arthrite du genou, qui sera soignée par les moyens d'usage et en particulier par la compression onatée qui, en pareil cas, peut exercer sur la jointure et la fracture une action favorable.

Nous conseillons vivement de ponctionner dès le début l'épanchement sanguin intra-articulaire avec un appareil à aspiration, si le sang est en quantité notable dans la jointure; sa soustraction est favorable à la diminution des phénomènes inflammatoires et douloureux, à la consolidation de la fracture et, par suite, aux mouvements ultérieurs du membre.

C. Fractures isolées des condyles du fémur.

— Ces fractures sont toujours déterminées par des causes directes. Elles présentent de nombreuses variétés suivant le siège et la direction de la fracture, l'étendue de la lésion même et la gravité des désordres subis par les parties molles.

En général, le trait de fracture est parallèle à l'axe du fémur (Trélat); il peut remonter jusqu'à un niveau très élevé et se terminer sur l'un des côtés du fémur à 6, 8, et même 12 centimètres au-dessus de l'interligne articulaire.

Le condyle interne semble être fracturé un peu plus souvent que l'externe.

Le déplacement du condyle détaché peut se faire dans trois sens :



Fig. 121. — Fracture du condyle externe du fémur.

1^o en dehors, par rapport à l'axe du membre; 2^o en haut, en remontant le long du fémur; 3^o en avant ou en arrière.

Signes. — Le gonflement et la déformation du genou se font toujours d'une manière rapide et dans de grandes proportions.

La fracture d'un condyle donne lieu à la mobilité anormale du fragment de la jambe; les mouvements imprimés au fragment et à la rotule provoquent de la crépitation.

Cette mobilité anormale du condyle, quelquefois très nette, peut manquer dans quelques cas.

L'abduction ou l'adduction de la jambe sur la cuisse peuvent être exagérées; de même la jambe peut quelquefois exécuter sur son axe des mouvements de rotation auxquels la cuisse ne prend pas part.

L'exagération des mouvements de latéralité de la jambe est un bon signe, mais il ne saurait à lui seul faire préjuger du siège du condyle fracturé.

Le *diagnostic* de cette lésion est toujours fort délicat et beaucoup plus difficile en pratique que ne semblerait le faire croire la théorie. La fracture sera soupçonnée d'après l'ensemble des signes que nous venons d'exposer; l'appréciation exacte de son siège, de sa variété, sera toujours très réservée.

Le *pronostic* des fractures d'un seul condyle est bénin. La consolidation s'obtient en moyenne, en deux mois, avec un retour presque toujours complet des fonctions du membre. La seule complication est un épanchement sanguin intra-articulaire qui se résorbe après un temps plus ou moins long.

Traitement. — S'il y a un déplacement notable du fragment et une déviation de la jambe, la réduction devra être faite soit par une traction exercée sur la jambe, soit par propulsion directe sur le fragment. Le membre sera soigneusement immobilisé dans une demi-gouttière plâtrée postérieure. Celle-ci a le double avantage d'immobiliser le fragment et la jointure et de laisser la partie antérieure de l'articulation à nu.

Vers le vingt-huitième jour (Hamilton), il sera bon de commencer à imprimer quelques mouvements à l'articulation pour prévenir la raideur.

4° Disjonction de l'épiphyse inférieure du fémur.

Cette lésion rare n'appartient naturellement qu'à la période de la vie où la réunion avec la diaphyse n'a point encore eu lieu, c'est-à-dire avant la vingtième année, quelquefois jusqu'à la vingt-cinquième.

Sur 28 observations dans lesquelles l'âge est noté, les chiffres extrêmes sont 18 mois et 18 ans. On a vu la lésion produite chez un nouveau-né, au moment de l'accouchement, par une traction exercée sur le pied.

Cet accident a été surtout observé chez les garçons, et, chose remarquable, dans 11 cas sur 28 il est dû à l'engagement d'une jambe entre les rayons d'une roue, l'enfant étant grimpé derrière la voiture. Des coups, des chutes, l'engagement d'une jambe dans un trou, dans un câble, ont été notés comme causes.

Dans le redressement forcé du *genu valgum* par la méthode de Delore, on s'efforce d'obtenir un décollement épiphysaire.

La disjonction s'opère suivant une surface courbe représentant la direction normale de la ligne épiphysaire et non suivant un plan rectiligne et transversal. Le plus souvent elle s'accompagne du détachement de très petites esquilles osseuses.

En général, le cartilage de conjugaison reste adhérent à l'épiphyse et la diaphyse n'en entraîne qu'une mince couche. Souvent le périoste de la diaphyse se décolle sur une grande hauteur.

L'articulation du genou échappe d'ordinaire aux désordres des parties voisines.

Le déplacement est variable : le plus habituellement la diaphyse se porte en arrière, c'est-à-dire dans le creux poplité (Delens), quelquefois en dedans. Le fragment inférieur peut subir une rotation sur le supérieur.

Signes. — Les signes ne diffèrent pas de ceux qui appartiennent à la fracture sus-condylienne.

La crépitation a parfois un caractère de mollesse et de douceur particulier.

Quand la diaphyse se porte en arrière dans le creux poplité, le chevauchement est considérable et les vaisseaux poplités sont le plus souvent exposés aux effets de la compression.

Très souvent la peau est perforée de dedans en dehors par la diaphyse du fémur. Quelquefois, la lésion des vaisseaux poplités a donné lieu à une hémorragie considérable ou à la gangrène du pied et de la jambe.

Le diagnostic, après avoir fait connaître qu'il ne s'agit pas d'une luxation du genou, se fondera surtout sur l'âge du sujet pour rejeter l'idée d'une simple fracture sus-condylienne et conclure à l'existence du décollement. Car, sauf la crépitation cartilagineuse, qui encore fait souvent défaut, il n'y a aucun signe pathognomonique de cette lésion.

Le pronostic est toujours sérieux, surtout dans le cas de plaie des parties molles. Il perd aujourd'hui de sa gravité grâce aux moyens actuels de traitement.

Traitement. — Dans les cas où il n'y a pas de déplacement, la divulsion sera traitée comme une fracture. Nous recommandons dans ce cas un appareil ouaté-silicaté étendu depuis le pied jusqu'au tiers supérieur de la cuisse.

Quelquefois la réduction est devenue impossible par l'interposition d'un fragment de muscle ou de périoste entre les surfaces arrachées; cette absence de réduction pouvant être suivie de conséquences graves pour la vitalité du membre, on peut être autorisé, après des tentatives inutiles de réduction sous le chloroforme, à aller libérer les parties interposées et à pratiquer la résection de l'extrémité inférieure de la diaphyse.

Cette résection a dû être pratiquée plusieurs fois quand la diaphyse, ayant perforé les téguments, faisait une saillie irréductible.

III

FRACTURES DE LA ROTULE

Comparées aux autres fractures, les fractures de la rotule sont rares; dans les statistiques elles ne représentent en moyenne que 2 pour 100 de la totalité. Exceptionnelles chez les enfants, elles s'observent dans la grande majorité des cas chez les hommes et à l'âge adulte, bien que la prédisposition augmente avec l'âge en raison de l'amincissement de la coque compacte (Poirier).

Causes et mécanisme. — La fracture peut être produite par une cause directe, un coup de pied de cheval, un coup de bâton, une

chute sur un corps saillant. Le plus souvent elle est due à la contraction musculaire. Celle-ci agit en tirant sur la portion supérieure de l'os, tandis que sa partie inférieure est fixée par le ligament rotulien; il en résulte un véritable levier avec l'extrémité inférieure du fémur pour point d'appui. La fracture se produit alors par une flexion de l'os, et cette rupture n'a pas besoin d'être préparée par une altération pathologique antérieure de la rotule, comme le supposait Malgaigne.

La fracture se produit donc en général dans la demi-flexion de la jambe sur la cuisse, position où l'action du triceps est la plus puissante.

Souvent la contraction musculaire est cause de la fracture, bien qu'une chute sur le genou puisse faire croire à l'intervention d'une cause directe. L'effort brusque pour retenir le corps ou pour le relever détermine la fracture, alors même que la rotule n'a pas touché le sol, comme la chose arrive dans la flexion complète de la jambe sur la cuisse où le contact du sol se fait sur la tubérosité du tibia; la chute serait donc la conséquence et non la cause de la fracture.

C'est encore dans la flexion que la fracture se produit dans l'acte de monter à cheval (Agnew).

Malgaigne avance que la contraction musculaire peut aussi déterminer la rupture par une traction verticale faite suivant l'axe de l'os, c'est-à-dire dans l'extension complète. Au moment d'une contraction exagérée, comme dans l'action de donner un coup de pied ou de s'élever en dansant, les muscles tendent à forcer l'extension et, par suite de la résistance des ligaments, à rompre la rotule. Ce mécanisme doit être rare et la fracture peut dans ce cas s'expliquer peut-être par une altération préalable de l'os, quelquefois par une sorte de prédisposition héréditaire (Trélat).

Variétés. — Les fractures par cause directe sont exceptionnellement transversales; le plus souvent, le trait de la fracture est oblique ou vertical. Souvent il se produit des fractures multiples ou en éclats, divers traits de fracture divisant la rotule en plusieurs fragments.

Au contraire, dans la fracture par action musculaire, le trait de fracture est transversal, et cette direction suffit à faire reconnaître cette variété de fracture. En effet, il est impossible, sur le cadavre,

d'obtenir cette ligne de fracture par un coup appliqué directement.

Outre la direction transversale un peu oblique en bas et en dedans, légèrement concave à convexité supérieure (Rieffel), le trait est généralement oblique d'avant en arrière et de haut en bas (Hamilton).

Quand la rotule s'est rompue transversalement sous l'influence de la contraction musculaire, les fibres du triceps qui s'insèrent sur les côtés de l'os continuant à agir peuvent fracturer l'os verticalement ou amener l'écartement latéral des fragments (Hamilton).

Cette fracture, dans la grande majorité des cas, est unilatérale et siège à *droite*.

Le trait de fracture se trouve vers le tiers inférieur ou au-dessous; de sorte que le fragment inférieur est toujours beaucoup plus petit que le supérieur: il est parfois même tellement petit qu'on croirait au premier abord à un arrachement du ligament rotulien.



Fig. 122. — Fracture comminutive de la rotule.



Fig. 125. — Fracture transversale de la rotule.

Dans la plupart des cas, la lésion est bornée à l'os, à son périoste et aux quelques fibres du tendon du triceps, qui passent en avant de l'os pour aller se continuer avec le ligament rotulien. Mais quelquefois les ailerons ligamenteux de la rotule, respectés dans les fractures directes, sont déchirés dans la fracture par contraction musculaire, et la rotule est presque libre sur ses côtés.

Cette rupture des ailerons latéraux peut se faire secondairement dans un effort du blessé pour se relever ou pour marcher.

La destruction ou la conservation de ces ligaments fibreux latéraux a la plus grande influence sur l'écartement des fragments.

Le fragment inférieur ne subit aucun déplacement, attaché au tibia par le ligament rotulien. Le fragment supérieur s'éloigne dans des proportions très variables suivant la cause de la fracture, suivant l'état des liens fibreux.

Il est toujours attiré en haut par la tonicité et la contraction du triceps; mais, dans la fracture directe, l'écartement des fragments, prévenu par la conservation du tissu fibreux et la direction plus ou

moins oblique ou verticale du trait de fracture, est peu considérable, quelquefois même il fait complètement défaut.

Dans la fracture transversale par contraction musculaire, si les ligaments latéraux sont conservés, l'écartement est de 1 ou de 2 centimètres et demi; s'ils sont rompus, l'ascension du fragment supérieur peut l'entraîner à 4, 5, et même 8 ou 9 centimètres du fragment inférieur.

Un autre agent de l'écartement des fragments est l'épanchement qui se fait rapidement dans l'articulation : au bout de quelques instants celle-ci se trouve remplie de sang, et un peu plus tard de sérosité sanguinolente. Pour J. Hutchinson, l'écartement des fragments est dû surtout à la pression de ce liquide bien plus qu'à la contraction du triceps, qui subit quelquefois une atrophie marquée et durable. Il faut encore noter le déplacement très rare, mais possible, des fragments dans le sens de la largeur (Liévin); le fragment supérieur est alors attiré en dehors.

Le déplacement angulaire, plus commun, existe surtout dans les grands épanchements; le fragment supérieur regarde en haut, l'inférieur en bas.

Enfin, à titre exceptionnel, il faut citer la bascule en sens inverse, la surface brisée du fragment inférieur regardant en avant; celle du fragment supérieur en arrière.

En général la paroi postérieure de la bourse prérotulienne est déchirée et l'articulation n'est plus fermée en avant que par la peau mince de la région. Cette peau n'a jamais été vue déchirée au moment d'une fracture primitive de la rotule; cet accident a été constaté, au contraire, un petit nombre de fois au moment de la rupture d'un cal fibreux unissant une fracture plus ou moins ancienne.

Signes. — Dans la fracture par contraction musculaire, il se produit une vive douleur et quelquefois un craquement au siège de la fracture. Le blessé peut quelquefois rester debout et même chercher à marcher à *petits pas* ou à *reculons*; mais le plus souvent il tombe sur le *dos*, la jambe fléchie sous lui. Quand la fracture, au contraire, dépend de la chute, le blessé tombe en *avant* ou pour le moins sur le *côté*, la jambe modérément fléchie. Un signe plus précis de la



Fig. 121. — Écartement des fragments dans la fracture transversale de la rotule.

fracture *directe* est la présence d'une ecchymose ou d'une plaie ou excoriation légère à la peau du genou, signe qui fait le plus souvent défaut dans la fracture par contraction musculaire.

Le genou présente une forme globuleuse et arrondie comme toutes les fois qu'il est distendu par un épanchement.

Dans les premiers moments de l'accident, avant que la jointure ne soit remplie, la pression atmosphérique déprime la peau entre les fragments à la manière d'une gouttière transversale, à la condition toutefois que la bourse séreuse prérotulienne ne soit pas elle-même le siège d'un épanchement.

L'impotence fonctionnelle du membre, sauf dans les premiers instants qui suivent la chute, est en général absolue, et le blessé est absolument incapable de détacher le talon du plan du lit.

L'écartement et la mobilité transversale des fragments sont des signes à peu près constants : peu marqués dans les fractures par éclatement de cause directe, la mobilité anormale et l'écartement des fragments sont parfois énormes dans les fractures par contraction musculaire. Cet écartement, qui peut aller jusqu'à 9 centimètres et même plus, est compris en général entre 1 et 5 à 4 centimètres dans l'extension du genou, et s'accroît de plus en plus dans la flexion.

La crépitation ne peut être obtenue que s'il n'y a qu'un faible écartement ; sinon, le membre étant dans l'extension, les fragments devront être rapprochés l'un de l'autre pour obtenir ce signe. Assez souvent, par suite de la quantité de l'épanchement ou de la contraction du triceps, ni le rapprochement des fragments ni la crépitation ne peuvent être obtenus. Cette recherche, en général inutile, provoque une vive douleur.

Au bout de la deuxième ou de la troisième semaine, l'épanchement est résorbé et à ce moment la peau peut encore se déprimer entre les fragments, mais moins qu'au début, à cause du rapprochement des fragments et de la présence du cal fibreux.

Diagnostic. — Le diagnostic de la fracture de la rotule est en général facile. Quand on a pu imprimer à chacun des fragments des mouvements de latéralité, le diagnostic est absolument certain ; il ne reste plus qu'à apprécier le degré d'écartement des fragments et la variété de fracture.

D'après Tillaux, un épanchement sanguin dans la bourse prérotu-

lienne peut donner lieu à de la crépitation et les caillots fournissent même au doigt la sensation d'un véritable écartement. Avec un peu d'attention, il est facile de s'assurer que tous ces phénomènes se passent au-dessus de la rotule.

La rupture du ligament rotulien ou du tendon du triceps se distinguera d'une fracture du sommet ou de la base de la rotule par le siège même de la lésion.

Le diagnostic des fractures directes, sans écartement, est plus difficile. On peut cependant en général provoquer de la crépitation et suivre avec le bout de l'ongle un ou plusieurs traits de fracture suivant lesquels la douleur est localisée. Lorsque l'hémarthrose est considérable, il n'est pas toujours facile de distinguer la fracture de l'entorse ou de la contusion ; il faudra souvent alors pratiquer l'examen sous le chloroforme.

Marche. — Terminaisons. — Au bout d'une semaine ou deux, l'épanchement sanguin se résorbe et le travail de consolidation commence. Dans les fractures directes, sans écartement, avec conservation des tissus fibreux, il est possible que dans un assez grand nombre de cas les fragments se réunissent par un cal osseux.

Dans les fractures transversales par contraction musculaire, la consolidation osseuse est *tout à fait exceptionnelle* et la formation d'un cal fibreux est la règle.

D'après les recherches et les observations de Chaput (1885), Mac-Ewen (1887), Hoffa (1889), la cause de cette absence de consolidation serait l'interposition entre les fragments osseux des lambeaux émanée du fascia lata et des expansions tendineuses du quadriceps. Cette *interposition fibreuse* serait la vraie cause de la formation du cal fibreux.

Si l'écartement primitif était peu prononcé et si les ligaments latéraux de la rotule étaient conservés, le cal fibreux peut être très court au début et sa brièveté peut même donner l'illusion d'une réunion osseuse ; mais l'écartement augmente après que le blessé a commencé à se servir de son membre et la mobilité des fragments de la rotule redevient évidente.

Ce cal fibreux peut avoir une longueur énorme qui va toujours en augmentant avec les fonctions du membre ; il peut acquérir jusqu'à 12 centimètres de longueur. D'après Malgaigne, il est d'une certaine épaisseur au niveau des fragments ; mais il va en s'amincissant vers

le centre, où il adhère souvent au *fascia superficialis* et parfois à la peau.

L'épaisseur et la longueur de la bande fibreuse intermédiaire, variables suivant le cas, sont en général en raison inverse l'une de l'autre. La force de résistance de ce lien est bien au-dessous de celle du ligament rotulien; d'où la fréquence de sa rupture par contraction du triceps, alors que le ligament rotulien continue à résister.



Fig. 125. — Cal fibreux d'une fracture de la rotule.

Un fait important consiste dans l'*allongement consécutif* avec amincissement progressif du cal fibreux. Ce phénomène est dû aux contractions du triceps et à la répétition des mouvements de flexion pendant la marche.

Le fragment *supérieur*, attiré par le triceps, remonte sur le fémur où il se crée une sorte d'articulation nouvelle; il y subit quelquefois une certaine atrophie. Le fragment *inférieur* subit un changement de direction remarquable, en vertu duquel la surface cartilagineuse regarde en *haut* et la surface fracturée plus ou moins en *avant*. La réunion fibreuse se fait alors non bout à bout, mais entre la face antérieure du fragment supérieur et la face supérieure du fragment inférieur. En outre, ce fragment inférieur se trouve attiré en bas jusqu'au contact du tibia parfois, c'est-à-dire qu'il s'abaisse de plus de 5 centimètres par la rétraction progressive du ligament rotulien.

Quelquefois les fragments subissent une véritable hypertrophie qu'il ne faut pas confondre avec les ostéophytes qu'on rencontre fréquemment sur les bords de la fracture. Dans d'autres cas, on observe au contraire une atrophie des deux moitiés de l'os.

Le muscle triceps subit aussi une atrophie fonctionnelle marquée, liée à l'arthrite, et pendant fort longtemps ne jouit pas de l'intégrité de sa puissance contractile.

Quand le cal fibreux mesure moins de deux centimètres et demi, il est presque aussi avantageux qu'un cal osseux et, au bout d'un an ou deux, les malades ont retrouvé presque complètement les fonctions du membre. Souvent, néanmoins, il persiste pendant fort longtemps et quelquefois pendant toute la vie une gêne plus ou moins marquée des mouvements du genou, avec faiblesse et incertitude du membre.

Si le cal fibreux a plus de deux centimètres et demi, le blessé éprouve en général une gêne très notable pour mettre le membre dans l'extension complète et forcée : cette gêne va souvent jusqu'à l'impossibilité absolue. Cependant Chaput a démontré, avec pièces à l'appui, que la longueur du cal n'a qu'une importance secondaire, et qu'il faut plutôt tenir compte de sa conformation, de l'adaptation du triceps, de l'intégrité de l'appareil fibreux périrotulien (tenseur du fascia lata, expansion tendineuse du vaste interne et externe, du droit interne, etc.), ce que Chassaignac appelle les appareils auxiliaires de l'extension.

Pour ces motifs on comprend qu'en dehors de l'écartement des fragments, l'extension sera d'autant plus parfaite que le fragment inférieur sera plus volumineux, puisqu'il reçoit d'autant plus d'expansions tendineuses; Chaput a signalé des cas où l'extension était suffisante en l'absence de tout cal interfragmentaire.

Le principal obstacle au rétablissement des fonctions de la jointure est l'ankylose fibreuse; cette ankylose, qu'on ne peut rompre par la violence, ne peut être vaincue qu'à la longue par les mouvements spontanés du membre et en général s'oppose pendant plusieurs années et quelquefois toujours à la flexion complète de la jambe sur la cuisse.

A côté de ces troubles consécutifs à l'arthrite proprement dite, il faut placer ceux qui sont dus à la péri-arthrite, portant sur l'appareil péri-rotulien; entre autres, l'épaississement et la rétraction des jugulaires tibiales et rotuliennes qui amènent une fausse ankylose du genou. Jointe à l'atrophie du muscle triceps, elle joue un rôle important dans la gêne fonctionnelle consécutive aux fractures de la rotule.

La *rupture du cal fibreux* ou fracture *itérative* est un accident assez fréquent, puisque sur 127 cas de fracture de la rotule Hamilton l'a observé 27 fois. Il se produit en général dans les trois premiers mois qui suivent l'ablation de l'appareil, à l'occasion d'une chute, d'un mouvement forcé ou dans une tentative de flexion pour vaincre la raideur du genou.

La vraie fracture itérative portant sur l'os, soit sur le fragment supérieur, soit sur l'inférieur, n'est pas très rare non plus, mais se produit en général plus d'un an après l'accident. Pour certains auteurs, elle doit être attribuée à une altération pathologique de

l'os (Vrolick). Leur pronostic est en général moins sérieux que celui de la rupture du cal.

Dans ce cas, l'adhérence du cal fibreux à la peau amène une déchirure plus ou moins grande de celle-ci, et il en résulte une large ouverture de l'articulation.

Une autre conséquence possible de la fracture d'une rotule est la fracture de la rotule du côté opposé : celle-ci est due sans doute à la plus grande somme d'efforts que déploie le membre sain pour soutenir le corps, quand le blessé est menacé de perdre l'équilibre.

Le *pronostic* se trouve établi par les considérations précédentes.

Sans être grave, il n'est pas favorable, puisque, dans la plupart des cas, la fracture est suivie d'un affaiblissement de l'articulation et de tout le membre. En outre, la jointure, moins bien protégée par le cal fibreux, court le risque d'être facilement ouverte, comme cela a été observé.

Traitement. — Les fractures directes sans écartement ne nécessitent pas de traitement spécial; l'immobilisation du membre en extension dans une gouttière sur un plan incliné et une légère compression de manière à prévenir l'écartement des fragments seront en général des moyens suffisants. C'est à ces cas que le traitement par le massage sera surtout profitable. La consolidation peut se faire en 40 à 50 jours.

Dans les fractures transversales par contraction musculaire, il faut partir de ce principe que, malgré tous les moyens, la consolidation se fera par un cal fibreux dans l'immense majorité des cas et que tous les efforts du traitement doivent tendre à obtenir ce cal fibreux aussi court que possible.

Les quatre indications du traitement sont :

1^o Rapprocher le fragment inférieur du supérieur, en mettant le membre dans la rectitude, c'est-à-dire en étendant la jambe sur la cuisse ;

2^o Assurer l'immobilité du genou à l'aide d'un appareil ;

3^o Relâcher le muscle triceps ;

4^o Rapprocher les fragments par une pression directe.

La première et la troisième indication se trouvent remplies en mettant le membre inférieur élevé, la cuisse fléchie sur le bassin. L'élévation du membre sera obtenue soit à l'aide d'un plan incliné, soit par la suspension du membre dans un hamac.

L'écartement des fragments étant dû en partie à l'épanchement intra-articulaire, celui-ci devra être tout d'abord combattu avant l'application d'un appareil quelconque agissant sur les fragments.

Cet épanchement pourra donc être tout d'abord attaqué à l'aide d'une série de vésicatoires (Guyon, Tillaux), pendant que le membre est immobilisé dans la gouttière ; il peut être aussi avantageusement combattu à l'aide d'une compression ouatée. Aujourd'hui, je conseillerais volontiers l'emploi de la bande de caoutchouc modérément serrée et laissée en place deux ou trois jours. Cette bande doit être surveillée et enlevée dès qu'elle détermine des douleurs notables. Elle doit envelopper le membre depuis les orteils jusqu'au tiers inférieur de la cuisse.

La compression du genou peut être faite d'une manière très efficace en plaçant sur la partie antérieure du cul-de-sac sous-tricipital et sur les côtés de la rotule de grosses éponges, de volume approprié, maintenues en places par la bande de caoutchouc ou même simplement par une bande de toile.

Si l'épanchement est d'emblée très abondant, il y aura grand avantage à le vider par la ponction aspiratrice et à faire suivre son ablation d'une compression avec de l'ouate ou une bande de caoutchouc.

La ponction doit être faite à un moment le plus rapproché possible de l'accident, afin de ne point laisser au sang épanché le temps de se prendre en caillots. Elle sera faite avec grand avantage jusqu'au cinquième ou sixième jour après la fracture.

Le rapprochement des fragments, même après l'évacuation du liquide, est toujours le point difficile à réaliser du traitement ; tous les appareils qui exercent une pression sur les sommets des fragments par l'intermédiaire de la peau ont tendance à glisser sur les téguments ; ou, si la pression est assez forte pour s'exercer profondément, elle est douloureuse et ne peut être supportée. En outre, elle fait regarder en haut et en avant les surfaces fracturées et les fragments bâillent en avant et ne sont tangents qu'en arrière sur une faible étendue.

Je ne saurais signaler tous les appareils imaginés pour opérer ce rapprochement : les griffes de Malgaigne, avec les modifications que Trélat, Le Fort et Duplay leur ont fait subir dans l'application, constituent encore les meilleurs instruments de contention. Mais il faut savoir qu'elles ne donnent que des consolidations fibreuses et que le

cal n'est pas sensiblement plus court que par les autres procédés.

Je me contente de dire ici la conduite que je crois la plus pratique pour le traitement des fractures de la rotule. Cette conduite très simple ne donne pas des résultats inférieurs à tous les autres modes de traitement, beaucoup plus compliqués.

Immédiatement après l'accident, le membre sera enfermé depuis le pied jusqu'au tiers moyen de la cuisse dans une demi-gouttière plâtrée, laissant à nu toute la face antérieure de la jambe et de la cuisse et du genou.

Le membre ainsi immobilisé dans la rectitude sera mis sur des coussins disposés en plan incliné ou suspendu dans un hamac.

Une compression ouatée modérément serrée sera faite sur le genou et renouvelée de trois jours en trois jours jusqu'à ce que l'épanchement sanguin soit presque complètement résorbé. On peut aller plus vite en exerçant la compression, comme je l'ai dit, avec la bande élastique et des éponges.

Dès que l'épanchement sera suffisamment diminué pour rapprocher les fragments, ceux-ci seront autant que possible rapprochés l'un de l'autre à l'aide des doigts et leur rapprochement sera maintenu par des tours de bandes obliques faits avec la bande de caoutchouc. L'action constante du tissu élastique lutte avantageusement contre la contraction musculaire et la rétraction du ligament rotulien. En outre, la bande, prenant point d'appui non seulement sur le sommet des fragments, mais aussi sur leur partie médiane par les tours de bande circulaires intermédiaires aux tours obliques, n'a pas tendance à faire bâiller les fragments en avant, comme les moyens de contention qui n'appuient qu'au-dessus et au-dessous de la rotule.

Enfin la constriction avec la bande élastique peut être longtemps supportée grâce à la gouttière plâtrée postérieure, dont la résistance empêche la compression des vaisseaux poplités et par suite tous les inconvénients inhérents à un bandage serré.

Il est bon, du reste, de défaire la bande élastique au bout de quelques jours pour s'assurer de l'état des parties sous-jacentes, de l'intégrité de la peau, du degré de rapprochement des fragments, de la persistance de l'épanchement articulaire, etc.

Dans la fracture avec grand écartement de 3, 4 ou 5 centimètres, aucun moyen n'assurera d'une manière parfaite la coaptation des fragments. Il faut s'attendre à ne corriger qu'une partie du déplace-

ment et diriger tous ses efforts pour obtenir un cal fibreux n'ayant pas plus d'un à deux centimètres.

Dans ces cas, la griffe de Malgaigne nous paraît encore l'appareil de choix, après immobilisation du membre dans la rectitude par une gouttière plâtrée.

En prenant du côté de la peau les précautions antiseptiques nécessaires, en saupoudrant les points d'implantation des griffes de poudre d'iodoforme, en appliquant par-dessus tout le genou un pansement protecteur modérément serré, composé de gaze stérilisée ou de gaze iodoformée chiffonnée, les griffes seront tolérées sans ulcération de la peau et sans accident d'aucune sorte.

Les différents procédés de suture sous-cutanée des fragments ou de leurs tendons, employés surtout à l'étranger, se rapprochent de ces moyens, mais sont beaucoup plus compliqués sans offrir plus d'avantages.

Dans ces dernières années, Cameron, Lister, Mac-Ewen et autres ont fait la suture des fragments osseux, dans les fractures simples de la rotule, c'est-à-dire sous-cutanées. Le foyer de la fracture est mis à nu par une incision verticale et les fragments sont rapprochés au moyen de fils métalliques traversant les fragments.

Cette conduite hardie, que Championnière proclame la méthode de choix, implique de la part du chirurgien qui la tente une confiance absolue dans son asepsie. Il ne faut pas oublier qu'elle fait courir des risques qui ne sont pas en général motivés par les troubles fonctionnels consécutifs à des traitements plus simples. La gêne fonctionnelle ultérieure semble beaucoup plus provoquée par l'atrophie du triceps et la raideur du genou que par la présence du cal fibreux.

En revanche, la suture osseuse sera la véritable méthode thérapeutique dans les fractures *compliquées* de plaies.

Elle est encore autorisée dans les fractures anciennes de la rotule non consolidées ou mal consolidées, dans lesquelles tous les troubles fonctionnels paraissent liés à l'écartement des fragments ou à leur situation défectueuse.

Frappé de la rareté de la formation d'un cal osseux, des inconvénients de l'immobilisation prolongée (rétraction fibreuse, mauvaise nutrition des muscles de la cuisse, etc.), Velpeau avait déjà proposé le traitement par le massage. Tilanus en est le vrai promoteur.

Cette méthode compte à l'étranger de nombreux partisans et parmi eux des partisans naguère encore les plus convaincus de la suture osseuse. Tripier, Forgues et Reclus en France, Socin, Bergmann, etc., à l'étranger, en ont obtenu d'excellents résultats. Voici la pratique de Tilanus : Le malade est couché; le premier jour on applique des compresses froides sur le genou pour combattre l'hémorragie, le lendemain on fait une compression élastique pour hâter la résorption de l'hémarthrose. On commence aussitôt le massage avec une main, l'autre maintenant le fragment supérieur. Chaque jour on pratique deux séances de dix minutes, les manipulations portant sur la cuisse et les parties latérales du genou. Au bout de quelques jours, on pratique la mobilisation graduelle et méthodique de l'article; après une semaine, premiers essais de marche. Le malade quitte l'hôpital en général vers le quarantième jour. Avec Landerer, il est bon d'immobiliser le membre et de maintenir les fragments dans l'intervalle des massages, et d'appliquer un appareil s'opposant à la flexion pendant les premiers essais de marche (Rieffel).

Il sera indispensable dans tous les cas de fracture de la rotule, après la levée de l'appareil, de ne pas considérer le traitement comme fini; il reste à électriser ou à masser le triceps, dont l'atrophie est toujours très prononcée et à masser et à ramollir les téguments et les tissus péri-articulaires, dont une longue immobilisation a modifié la vitalité.

On ne devra jamais, au moins dans les premiers mois, chercher à rétablir les mouvements d'une manière rapide par la flexion du genou. Cette pratique expose à la rupture du cal fibreux et quelquefois à la rupture des téguments et à l'ouverture de l'articulation.

Le genou devra être, dans un grand nombre de cas, recouvert d'une genouillère et quelquefois soutenu avec un appareil à tuteurs latéraux, si la solidité de la jointure n'est pas suffisante pour permettre les tentatives de marche.

IV

FRACTURES DES OS DE LA JAMBE

Les fractures des os de la jambe comprennent :

1° Les fractures *simultanées* du tibia et du péroné ou *fractures de jambe proprement dites*;

2° Les fractures *isolées* du tibia;

5° Les fractures *isolées* du péroné.

D'une manière générale, ces fractures de la jambe sont très fréquentes : en faisant une moyenne d'un grand nombre de statistiques réunies par divers observateurs, on arrive au chiffre de 18 à 20 pour 100 des fractures des os de la jambe pour la totalité des fractures.

Les fractures des deux os sont les plus fréquentes; puis viennent ensuite les fractures du péroné et enfin les fractures du tibia.

Elles appartiennent surtout à l'âge adulte, avec maximum de fréquence entre 55 et 40 ans.

1° *Fractures des deux os de la jambe. — Fractures de jambe proprement dites.*

Les auteurs de pathologie externe ont toujours éprouvé une certaine peine à établir une classification de ces fractures.

On est habitué, en effet, à décrire particulièrement, sous le nom de fractures de jambe, les fractures simultanées des deux os siégeant vers le tiers moyen et le tiers inférieur, et l'on a une tendance à décrire isolément les fractures du tibia à son extrémité supérieure et à son extrémité inférieure.

A la rigueur, la fracture du tibia dans son quart supérieur peut être décrite isolément; car la fracture du péroné ne joue qu'un rôle très accessoire; mais à l'extrémité inférieure, la fracture des deux os donne à la lésion une physionomie particulière qu'il est nécessaire de lui conserver.

Nous décrirons donc sous le nom de *fractures de jambe* les fractures *simultanées* des deux os dans les divers points où elles se produisent, aussi bien à l'extrémité supérieure qu'à l'extrémité inférieure de la jambe, en faisant remarquer les différences et les particularités qui appartiennent au siège différent de ces fractures.

Nous aurons donc à étudier des fractures de jambes à la partie *moyenne*, à la partie *inférieure*, à la partie *supérieure*.

Après l'étude des variétés de fractures des deux os en ces divers points, il nous restera peu de chose pour compléter l'étude des fractures *isolées* du tibia.

Nous adoptons donc la classification des fractures de jambe proposée par le professeur Richet, et nous décrirons successivement :

- A. *Les fractures de la partie moyenne ou du corps des os;*
- B. *Les fractures des extrémités.*

Il est nécessaire de faire remarquer que sous le nom de fractures des extrémités on ne comprend pas seulement la fracture des épiphyses, mais les fractures intéressant l'os dans une certaine étendue voisine de son extrémité proprement dite.

A l'expression de *partie moyenne*, il est avantageux de substituer l'expression de *corps des os de la jambe*. Il n'y a réellement point de fracture de la partie moyenne; la solution de continuité ne siège presque jamais exactement au milieu de la hauteur de la jambe et se rapproche toujours plus ou moins de l'une des extrémités.

A. — Fractures du corps des os de la jambe.

Elles sont de beaucoup les plus fréquentes.

Causes. — Souvent elles sont produites par des causes *directes*, pression d'un corps pesant, roue de voiture, coup de pied de cheval, etc. Les fractures par cause *indirecte* sont plus fréquentes; elles résultent en général d'une chute d'un lieu élevé ou d'un faux pas dans lequel la jambe se trouve arrêtée ou prise sous le poids du corps.

Les fractures siégeant au-dessus ou au niveau du tiers moyen sont le plus souvent *directes*; les fractures siégeant au-dessous de ce tiers moyen et dans le tiers inférieur sont le plus souvent *indirectes*.

Dans une chute, le tibia, pressé entre le poids du corps et la résistance du sol, se rompt au tiers inférieur, point le plus fragile de l'os; puis, le malade essayant de se relever, le péroné se brise consécutivement; ou bien le pied étant pris dans un échelon, le corps tombe à la renverse, le tibia appuie sur l'échelon suivant et s'y brise. Ces fractures sont dites par *flexion sur un point d'appui* (Tillaux) en opposition aux suivantes qui sont dites *par flexion libre*; dans ces dernières, le pied étant immobile, le poids du corps tombant en avant ou en arrière fléchit le tibia et le brise.

Dans un autre mécanisme, la fracture se produit lorsque le pied étant maintenu fixe, pris dans un trou par exemple, le corps exécute un mouvement de rotation. C'est là la variété dite *fracture par torsion*.

Pour Tillaux, la fréquence de la fracture du tibia au-dessous de la partie moyenne tiendrait, d'une part, à son minimum de diamètre en ce point, d'autre part à son changement de forme; l'os de triangulaire devient cylindrique. Enfin, d'après Faget et Duret, le tissu

spongieux du tibia est disposé en deux systèmes de colonnes verticales indépendantes : l'une occupe les deux tiers supérieurs et l'autre le tiers inférieur de l'os, de telle sorte que le minimum de résistance correspond à l'union des deux systèmes, c'est-à-dire au tiers inférieur de la jambe.

Dans ces deux dernières variétés, comme le fait remarquer Tillaux, ce n'est pas en tombant que le malade se casse la jambe; mais il tombe parce qu'il a la jambe cassée.

Hamilton aurait observé huit fois des fractures de jambe produites par la seule action musculaire, cinq fois au tiers inférieur, trois fois au tiers moyen. Cette variété de fractures est niée par tous les autres auteurs.

Variétés. — Souvent les deux os sont fracturés au même niveau ou dans des points relativement peu éloignés l'un de l'autre, variant entre 5 et 7 centimètres. Quelquefois, au contraire, les deux fractures peuvent être très éloignées l'une de l'autre; dans ce cas, la fracture du tibia siège toujours au tiers inférieur et celle du péroné au tiers supérieur.

En général, la fracture du péroné est oblique; d'après Poncet, dans les fractures indirectes, la direction du trait de fracture de cet os serait dans le prolongement du trait de fracture du tibia.

Si la solution de continuité du tibia a lieu à l'union du tiers moyen avec le tiers inférieur, siège ordinaire dans les fractures indirectes, le trait de fracture est ordinairement dirigé de haut en bas et d'arrière en avant. Le fragment supérieur, glissant sur le plan incliné que lui présente l'inférieur, tend à percer la peau en avant; le fragment inférieur se place en arrière et attiré par les muscles qui vont au pied il a tendance à remonter et à chevacher derrière le fragment supérieur.

Rarement, la fracture est peu oblique, presque transversale, et les fragments ne se quittent pas ou il y a un déplacement angulaire.

Le trait de la fracture peut être dirigé en sens inverse, c'est-à-dire en bas et en arrière. Le fragment inférieur fait alors saillie en avant.



Fig. 126. — Fracture des deux os de la jambe avec déplacement angulaire du tibia.

Il y a une tendance angulaire au déplacement en avant; les deux fragments se portent dans ce sens; le bout inférieur tiré en arrière par les muscles du mollet, le bout supérieur relevé par la contraction du triceps fémoral, pousse devant lui le fragment inférieur.



Fig. 127. — Fracture en V du tibia.

a, V du fragment supérieur; *b*, fragment inférieur à V ouvert en haut de son sommet par une fissure en spirale qui contourne le tibia et pénètre dans l'articulation.

Il peut se produire un écartement plus ou moins grand des fragments avec interposition de faisceaux fibro-musculaires.

A cette fracture du corps du tibia, à l'union de son tiers moyen avec son tiers inférieur, appartient une variété particulière bien décrite pour la première fois par Gosselin en 1855, sous le nom de *fractures en V*, et connue aussi sous le nom de *fracture canéenne*, *fracture hélicoïdale* ou en *pas de vis*, ou *fracture par torsion*.

Dans ces fractures, le fragment supérieur est taillé très obliquement en avant et en dedans, de manière à former un V dont la pointe inférieure répond à la face interne de l'os. En arrière, il offre une surface irrégulière formant un V à pointe tournée en haut A.

Au contraire, le fragment inférieur présente en avant un V ouvert pour recevoir l'extrémité pointue du fragment supérieur et en arrière un V plein qui s'adapte à l'échancrure analogue existant sur ce même fragment.

Mais, comme l'a fait remarquer Gosselin, ce qui donne à ces fractures leur physionomie clinique, ce n'est pas la forme en V du fragment supérieur, c'est, en même temps qu'une attrition considérable de la moelle, l'existence « d'une fissure qui, partant du sommet du V rentrant, vient contourner en spirale la face interne du tibia, puis sa face postérieure, jusqu'au niveau de l'articulation tibio-tarsienne, traverse cette articulation près de son bord postérieur et remonte sur la face postérieure du tibia, en circonscrivant sur cette face postérieure un fragment lamellaire ». Parfois l'hélice est dirigée en sens inverse, suit la face externe, puis la postérieure.

D'où les noms de fractures *hélicoïdales* ou fractures en *pas de vis*.

Le mécanisme de ces fractures a été diversement compris. Pour Gosselin, le fragment supérieur exercerait, au moment de l'accident, sur le fragment inférieur une pression qui le ferait éclater, en agissant sur lui à la manière d'un coin. Cette même pression produirait du même coup une contusion, une déchirure, un écrasement de la moelle osseuse. Si la pression porte sur le contour du fragment inférieur, il se produit simplement une fêlure; si elle porte sur la partie centrale de ce fragment, la pointe du V supérieur pénètre dans l'os et le fait éclater.

Cette théorie vraie et acceptable pour certains cas ne pourrait être acceptée pour les cas où le V du fragment supérieur ne représente qu'une lame mince et fragile, incapable de pénétrer le tissu osseux sous-jacent. A ces faits il faut un autre mécanisme : Tillaux et Leriche (Thèse de Paris, 1875), d'après des expériences sur des tibias frais et secs, sont arrivés à la conclusion formelle que la torsion de la jambe donne lieu, quand elle est excessive, à une fracture hélicoïdale du tibia. Le sens de la torsion détermine la direction de la fissure hélicoïdale.

Le poids seul d'un homme placé dans une attitude vicieuse est capable de produire une fracture par torsion. La disposition en V et la constance de la fracture au point de réunion du tiers inférieur avec le tiers moyen seraient dues à la disposition des colonnettes qui composent le tissu spongieux du tibia.

D'après les expériences de Koch et Biermann, il n'est pas besoin d'invoquer ces questions de structure : la torsion excessive de tout cylindre a pour effet de le rompre suivant une hélice. Koch a pu, sur le tibia, produire par la torsion une fracture spirôïde ou en pas de vis.

L'importance de cette variété de fracture consiste à la fois dans le broiement de la moelle osseuse et dans la pénétration d'un trait de fracture dans l'articulation tibio-tarsienne.

Il n'est pas rare d'observer à la jambe des fractures à plusieurs fragments : tantôt il y a un fragment intermédiaire, les fractures sont dites fragmentaires, et sont le plus souvent de cause indirecte ; d'autres fois il y a un grand nombre de petits fragments, elles sont dites esquilleuses et relèvent presque toujours d'une cause directe. Ce sont de véritables écrasements.

Signes. — Les signes des fractures de jambe à la partie moyenne

ou dans le tiers inférieur ne diffèrent guère des phénomènes présentés en général par la fracture du corps des os longs.

L'*impuissance* du membre est presque constante, bien que l'on ait vu des malades marcher quelques heures et même quelques jours avec une fracture des deux os. Souvent les malades essayent de se relever et ils aggravent leur fracture, soit en déplaçant les fragments qui peuvent venir perforer la peau (c'est ce qui arriva à Amb. Paré), soit en rompant le péroné qui pouvait être encore intact et qui est trop faible pour résister au poids du corps. Quelques malades ont la notion des deux craquements successifs indiquant la fracture successive des deux os.

Le *déplacement* est presque toujours le même; le fragment supérieur fait une saillie facile à apprécier en avant et en dedans; l'inférieur est attiré en arrière et en dehors par les muscles du mollet, et, comme conséquence, le pied est dans l'extension, tourné en dehors le plus souvent.

Une simple saillie angulaire en avant est très rare, et correspond au déplacement en sens inverse.

Il est des fractures sans déplacement, avec engrènement des fragments; elles sont rares à la vérité, et répondent le plus souvent aux fractures franchement transversales. C'est dans de semblables cas qu'on a pu voir les malades marcher plusieurs heures, plusieurs jours même après leur fracture. L'impotence fonctionnelle apparaît cependant dans un temps plus ou moins long; on ne l'a jamais vue faire totalement défaut. Cette fracture se caractérise par une ecchymose linéaire, un point douloureux fixe et la mobilité anormale.

Le *raccourcissement* est ordinairement assez prononcé et ne dépasse pas en moyenne 2 centimètres.

La *crépitation* ne manque pour ainsi dire jamais. La *mobilité anormale* que l'on peut percevoir en saisissant le membre au-dessus et au-dessous du lieu présumé de la fracture ne doit pas être recherchée, si la saillie du fragment supérieur perçue à l'œil ou au toucher et si la crépitation appréciée par un simple mouvement du pied ont rendu la fracture tout à fait évidente.

La fracture en V ne donne pas lieu à des signes particuliers: l'existence des fissures ne peut être que soupçonnée par une sensibilité générale à la pression sur tout le trajet de la fracture et par le gon-

flement rapide du cou-de-pied qui devient le siège d'un épanchement intra-articulaire.

Outre ces phénomènes constants, nulle part aussi souvent que dans la fracture de jambe on ne voit apparaître sur le membre au siège de la fracture, et plus ou moins loin de celle-ci, des bulles ou des phlyctènes contenant de la sérosité plus ou moins mêlée de sang.

Souvent aussi, quand la fracture n'est pas bien immobilisée, il se produit des mouvements spasmodiques du membre, survenant peu après l'accident, surtout marqués la nuit et causant au blessé une grande fatigue et une vive préoccupation.

Complications. — Aucune fracture ne présente un aussi grand nombre de complications que la fracture de la jambe.

La fracture *exposée et comminutive* est plus fréquente ici que sur tout autre point du squelette. En général, c'est le fragment supérieur qui perfore la peau de la partie antéro-interne de la jambe, faisant une saillie plus ou moins facilement réductible.

Souvent même, sans plaie, il y a dans l'épaisseur des parties molles un épanchement sanguin considérable, dont la lente résorption peut mettre obstacle à l'application d'un appareil et à la consolidation des fragments.

Une complication bénigne, méritant à peine ce nom, est la présence assez fréquente d'un épanchement dans l'articulation du genou. Cet épanchement ne peut être attribué qu'à un retentissement de la violence sur la jointure et n'a pas une grande importance pronostique.

Dans un nombre de cas assez grand, la blessure des gros vaisseaux donne lieu à une abondante hémorragie et même à la gangrène du membre, ou à la production d'anévrysmes. Les vaisseaux blessés sont le plus souvent la tibiale postérieure, la tibiale antérieure; la blessure des grosses veines de la région, souvent variqueuses, a été également notée.

Les fractures de jambe s'accompagnent aussi quelquefois d'embolie simple ou graisseuse, des accidents d'ostéomyélite et d'arthrite que provoque la fracture en V, de gangrène gazeuse septique aiguë, lorsque la fracture est ouverte, et enfin des complications générales que peut déterminer la violente contusion des parties molles. La longue immobilisation donne aussi lieu à un certain nombre de troubles trophiques assez fréquents, parmi lesquels l'aspect lisse de la peau, la tendance aux œdèmes chroniques, les ulcérations, la

cyanose, la pseudo-ankylose des articulations voisines, les cals douloureux (Gosselin); enfin on a signalé l'apparition de kystes lymphatiques situés à la face interne du tibia, le plus souvent dans le tissu cellulaire sous-cutané; indépendants du périoste, ils succèdent aux fractures graves suivies d'un œdème dur et rebelle (Rieffel).

Pronostic. — Le pronostic ne saurait être posé d'une manière générale; il est bénin dans les fractures simples, dont la consolidation bien dirigée est obtenue en une moyenne de 40 jours. Le résultat est en général satisfaisant; souvent on voit persister une saillie du fragment supérieur et quelquefois un peu de raccourcissement. Mais les fonctions du membre n'en souffrent pas et sont rétablies complètement en moyenne 6 à 8 mois après l'accident. Ces fonctions peuvent être longtemps entravées par la raideur du cou-de-pied ou par une attitude vicieuse du pied.

Il se produit quelquefois une déviation de l'axe du pied par rotation du fragment inférieur pouvant beaucoup gêner la marche. Une autre attitude vicieuse est la déviation du pied en équinisme. Elle serait imputable au traitement (Berger), soit qu'on ait refoulé le fragment inférieur en arrière pour réduire une saillie angulaire, soit qu'on ait exagéré la position du pied en équerre en appliquant l'appareil.

La raideur du genou est moins fréquente et moins prononcée qu'après la fracture de cuisse.

Le pronostic, très grave autrefois, de la fracture en V et des fractures compliquées de plaie s'est singulièrement amendé depuis l'introduction de l'antisepsie chirurgicale. On peut dire aujourd'hui que la guérison est la règle et que les complications sont exceptionnelles et doivent être mises sur le compte de la mauvaise direction du traitement ou d'un mauvais état constitutionnel du blessé.

La plus grande somme de gravité des fractures de jambe me paraît liée aux dégâts des parties molles; une contusion violente et étendue des muscles et de la peau, la blessure des vaisseaux sanguins, doivent faire porter un pronostic réservé. L'amputation immédiate peut se trouver indiquée en pareille circonstance. Reclus recommande, en pareil cas, de pratiquer l'embaumement antiseptique du membre et d'attendre que les parties mortes se séparent du vif, que l'amputation se fasse en quelque sorte spontanément.

L'issue des fragments, une plaie étendue mais nette des téguments, présentent moins de gravité.

Dans un nombre de cas assez considérable, on peut voir manquer la consolidation; ce défaut de consolidation porte en général sur le tibia. Il est dû soit à la perte des rapports des fragments entre eux, soit à l'interposition d'une bande de tissu fibreux ou musculaire, soit à la suppuration prolongée du foyer de la fracture et à la nécrose des extrémités osseuses. Quelquefois aucune cause ne peut expliquer cette fâcheuse terminaison.

Diagnostic. — Le diagnostic des fractures de jambes au tiers moyen ou au tiers inférieur ne présente en général aucune difficulté. La déformation, la mobilité anormale, la crépitation, s'y retrouvent avec la plus grande facilité.

Dans quelques cas où l'absence de déplacement peut rendre le diagnostic douteux, outre la douleur localisée, on peut avoir comme signes de présomption les soubresauts musculaires survenant particulièrement pendant la nuit, et les phlyctènes séro-sanguinolentes qui apparaissent vers le deuxième ou le troisième jour.

La fracture en V avec complication d'une fissure descendant jusque dans l'articulation tibio-tarsienne ne peut être que soupçonnée. Une douleur descendant le long de la partie inférieure du membre, s'étendant jusqu'à la jointure, le gonflement rapide de la région du cou-de-pied, les signes d'une arthrite tibio-tarsienne, le commémoratif d'une torsion de la jambe sur son axe pendant que le pied est arrêté par un obstacle, sont autant de raisons qui peuvent faire supposer la probabilité de cette fracture.

Le diagnostic des complications est en général assez facile à établir: la présence d'une petite plaie superficielle ne fera pas croire forcément à la pénétration jusqu'au foyer de la fracture. Du reste, il est bon d'être sobre d'exploration en pareil cas.

En l'absence même de tout examen, un signe peut faire supposer que la plaie communique avec la fracture, à savoir l'abondance de l'hémorragie toujours considérable quand la plaie extérieure est en rapport avec la fracture.

Un gonflement très marqué, dû à l'épanchement sanguin, la diminution de la suspension des battements de la pédieuse ou de la tibiale postérieure, une tendance du pied au refroidissement, feront supposer qu'une des artères de la jambe a été intéressée par un des fragments.

Le diagnostic des complications septiques ou gangreneuses ne présente rien de particulier.

Traitement. — Le traitement des fractures de jambe peut être très simple ou présenter des difficultés très grandes.

S'il n'y a pas de déplacement, tous les appareils sont bons; l'appareil de Scultet, l'immobilisation rigoureuse du membre dans une gouttière de fil de fer bien matelassée, peuvent suffire dans les cas simples, ou comme appareils d'attente.

Dans tous les cas, le pied devra être maintenu à angle droit sur la jambe pour éviter sa chute en avant et la production d'une attitude en équinisme. La position du pied à angle droit et son immobilisation sévère dans cette position préviennent la raideur articulaire et permettent la marche sur le talon et la plante du pied, dès qu'elle redevient possible par le fait de la consolidation. La chute du pied dans l'extension est difficilement corrigée par le fait de la rétraction du tendon d'Achille et de la raideur articulaire, et peut donner lieu aux ennuis les plus sérieux pour le malade et le chirurgien.

Dans des cas malheureusement plus fréquents, il faut corriger le déplacement et le maintenir réduit.

Si le déplacement est peu considérable, la jambe peut être laissée pendant la réduction dans l'extension sur la cuisse; s'il est prononcé, il est préférable de la mettre dans la flexion à angle droit. L'extension est pratiquée avec douceur sur le pied saisi d'une main par le talon et de l'autre par sa face dorsale, pendant qu'un autre aide fait la contre-extension, et le chirurgien la coaptation en pressant au besoin légèrement sur le fragment supérieur. Il est quelquefois nécessaire de relever le pied en même temps qu'on le tire, pour remettre en place le fragment inférieur. La correction des grands déplacements exige parfois l'emploi du chloroforme pour vaincre la contracture des gastro-cnémiens.

Le doigt promené sur la face antéro-interne du tibia se rend compte du degré de la réduction.

La réduction obtenue ne saurait être maintenue corrigée d'une manière plus favorable qu'à l'aide de la gouttière plâtrée ou des attelles plâtrées. La gouttière postérieure, que nous préférons aux attelles et dont l'application est plus facile, embrasse le pied depuis les articulations métatarso-phalangiennes, les deux tiers postérieurs de la jambe, le genou, et remonte jusqu'à la partie moyenne

de la cuisse, laissant à nu toute la partie antérieure du membre.

Ainsi se trouve prévenu le danger d'étranglement et de gangrène si redoutable avec tous les appareils circulaires.

La réduction sera maintenue pendant tout le temps que durera la dessiccation du plâtre.

Il arrive parfois que, malgré les tentatives de réduction, le fragment supérieur soit rebelle et fasse une saillie sous la peau. Cette saillie peut même être assez prononcée pour menacer la vitalité des téguments et en provoquer la mortification.

Il peut être bon, en pareil cas, de faire une nouvelle réduction que l'on rendra aussi complète que possible en s'aidant de l'anesthésie, pendant laquelle on maintiendra solidement les fragments en place.

On peut aussi appliquer, non pas sur la pointe osseuse seulement, mais sur une grande étendue du fragment supérieur, un petit coussin et une attelle ou une simple attelle bien enfermée dans de la ouate, et maintenus soit à l'aide d'une large bande de diachylon ou de quelques tours de bande élastique modérément serrée.

Dans des cas tout à fait rebelles, la pointe de Malgaigne a donné naguère quelques bons résultats.

Lorsque la contention devient presque impossible, on emploie avec succès l'enchevillement des fragments au fil métallique. Mais on peut obtenir d'excellents résultats en surveillant journellement la fracture et en employant des appareils amovibles fréquemment renouvelés et modifiés suivant les besoins de la contention (Berger).

Tout récemment Hennequin a repris l'idée

déjà ancienne d'appliquer à ces fractures l'extension continue et l'a rendue possible, grâce à un ingénieux appareil dont voici le principe : le pied est entouré d'une bottine plâtrée sur laquelle se fait l'extension, la jambe est maintenue par une gouttière indépendante de la bottine et munie de deux ailettes, pour maintenir le pied dans l'axe de la jambe. La jambe repose dans un hamac accroché à un cadre

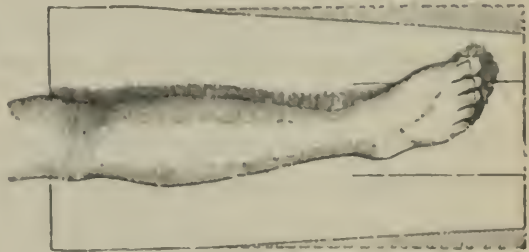

Fig. 128. — Patron de la gouttière d'Hennequin.

métallique qui porte également un second hamac pour la cuisse. Une disposition spéciale permet aux deux hamacs de s'incliner en sens inverse de façon à obtenir une douce flexion de la jambe sur la cuisse.

Mais il est rare que la réduction d'une de ces fractures et le maintien de cette réduction résistent à l'emploi combiné de l'anesthésie et de l'appareil

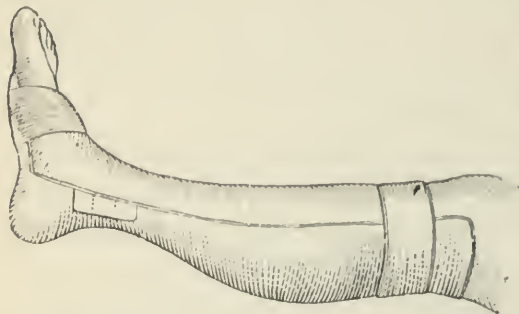

Fig. 129. — Gouttière d'Hennequin appliquée.

plâtré appliqué pendant le sommeil chloroformique.

Si la gouttière plâtrée a été appliquée dans les premières heures qui suivent l'accident, il est, en général, nécessaire de la renouveler au bout de quelques jours. En effet,

le dégonflement des tissus fait jouer l'appareil et le déplacement a tendance à se reproduire.

Aussi, à moins d'indications spéciales de grands déplacements des fragments, de menace de perforation de la peau, de soubresauts musculaires très douloureux, nous conseillons de laisser le membre 8 à 10 jours dans une simple gouttière où il est immobilisé aussi bien que possible, et de n'appliquer le plâtre qu'au bout de ce temps. La résorption des épanchements et des exsudats est favorisée par l'application de liquides résolutifs ou par une compression ouatée bien faite et modérément serrée.

L'appareil plâtré appliqué d'une manière immédiate après l'accident est l'appareil de choix pour les fractures compliquées de plaie. Combiné à une antiseptie rigoureuse de la région, à l'occlusion de la plaie, si elle est petite, il a révolutionné le pronostic des fractures compliquées de jambe qui étaient le désespoir de l'ancienne chirurgie. Il sera appliqué, suivant les lésions des parties molles, sous forme de demi-gouttière postérieure ou d'attelles latérales.

Le traitement ne doit pas différer quand on soupçonne une fracture en V avec fissure et pénétration articulaire, compliquée ou non de plaie. L'amputation du membre, qui était regardée dans ces cas comme une nécessité absolue, est aujourd'hui exceptionnellement indiquée.

B. — *Fractures des extrémités des os de la jambe.*1^{re} *Fractures de l'extrémité inférieure.*

On peut considérer comme fractures de l'extrémité inférieure de la jambe celles qui siègent dans l'espace compris entre l'articulation tibio-tarsienne et une ligne fictive passant à 4 centimètres au-dessus d'elle (Richet). Ce sont les fractures *sus-malléolaires*.

Un certain nombre d'auteurs décrivent indifféremment sous ce titre les fractures du péroné compliquées d'arrachement de la malléole interne; nous rejetons celles-ci à l'étude des fractures du péroné, l'arrachement de la malléole interne n'étant qu'une complication de la fracture du péroné.

Causes. — Les fractures de l'extrémité inférieure de la jambe peuvent être produites par des causes *directes*; mais beaucoup plus souvent elles reconnaissent des causes *indirectes*, comme une chute d'un lieu élevé sur la plante du pied, ou un mouvement de torsion du pied sur la jambe, ou réciproquement de la jambe sur le pied, ce dernier étant fixé.

Variétés. — La fracture du tibia et du péroné, plus haut que les malléoles, offre de grandes variétés. Ainsi, la fracture du tibia siégeant au-dessus de l'articulation peut avoir lieu à diverses hauteurs ou se rapprocher beaucoup de la surface articulaire. Elle peut être transversale, oblique de dehors en dedans ou de dedans en dehors, d'arrière en avant ou d'avant en arrière. Elle peut même pénétrer dans la jointure.

Le fragment supérieur du tibia peut entrer comme un coin dans le fragment inférieur; il peut même continuer sa marche, traverser l'articulation et s'enfoncer dans l'astragale.

La fracture du péroné siége en général un peu plus haut que la fracture du tibia, à 1 centimètre ou 1 centimètre 1/2 au-dessus, et sa ligne de fracture continuerait la direction de la ligne de fracture du tibia (Poncet).

Signes. — Quand la fracture siége à 5 ou 4 centimètres au-dessus de l'articulation, les deux os sont fracturés sans pénétration de la jointure; cette variété ressemble aux fractures ordinaires du corps des os de la jambe.

Ici, comme à la partie moyenne, le plus souvent le fragment supé-

rieur se porte en bas, en dedans et en avant, tandis que l'inférieur, entraîné par le tendon d'Achille, est relevé en arrière.

Les signes, le diagnostic et le traitement de cette variété, ont beaucoup d'analogie avec ceux de la fracture classique des os du corps de la jambe; le maintien de la réduction est plus facile, en raison de l'étendue des surfaces fracturées.

Quand le trait de fracture est oblique de haut en bas et d'arrière en avant, se rapprochant plus ou moins de l'articulation et même y pénétrant, le déplacement du pied se fait *en arrière*.

Le talon fait une saillie considérable à la partie postérieure. On a toutes les apparences d'une luxation du pied en arrière; le pied porté en arrière est un peu dans l'extension sur la jambe; la pointe est légèrement abaissée et le talon fortement saillant en arrière est un peu relevé. Le tendon d'Achille saillant est détaché de la partie postérieure de la jambe; le tibia, au lieu de tomber sur le pied, à l'union du quart postérieur avec les trois quarts antérieurs, tombe sur le milieu. Il y a donc raccourcissement de l'avant-pied et allongement considérable de l'arrière-pied.

La palpation faite le long du bord externe du péroné montre que cet os est brisé à sa partie inférieure et que le fragment malléolaire est entraîné en arrière et couché obliquement en ce sens; la malléole tibiale est attirée dans le même sens.

En avant, on trouve une saillie inégale formée par les fragments supérieurs du tibia et du péroné poussant les tendons de la partie antérieure du cou-de-pied. En arrière, les fragments inférieurs sont attirés par les muscles du tendon d'Achille et l'on sent à travers les parties molles la face supérieure de l'astragale.

Dans les manœuvres de la réduction, ordinairement assez facile à obtenir, on obtient la crépitation. Si cette réduction n'est pas maintenue, la difformité se reproduit de suite, grâce à la direction oblique de la fracture du tibia et à la contraction des muscles de la région postérieure de la jambe.

Quand le trait de fracture est oblique en sens inverse, c'est-à-dire en bas et en arrière, la déformation se fait en sens inverse : le talon se cache sous les malléoles, l'avant-pied est allongé (Richet). Cette variété paraît excessivement rare.

Un cas plus fréquent est celui dans lequel il y a fracture avec écrasement et broiement de la partie inférieure du tibia.

Les *signes* de cette variété consistent en un écartement des malléoles avec augmentation considérable de tous les diamètres de la partie inférieure de la jambe. L'extrémité inférieure du tibia, comparée à celle du côté opposé, semble avoir doublé de volume; ce qui tient à l'écrasement du tissu spongieux. Il y a toujours un grand gonflement et beaucoup d'épanchement sanguin.

Souvent, par suite de la pénétration des fragments, la crépitation est difficile à obtenir; elle est souvent perçue en pressant directement sur les fragments par l'intermédiaire du talon.

Pour la même raison, la mobilité anormale est assez rare et difficile à percevoir.

Le *diagnostic* de ces fractures ne présente pas en général de difficultés. Nous avons énuméré longuement les signes qui pouvaient faire distinguer la fracture sus-malléolaire de la luxation du pied en arrière.

Le *pronostic* ne saurait être formulé d'une manière générale. Il est plus grave quand il y a une plaie communiquant avec le foyer de la fracture, quand le déplacement est prononcé et difficile à corriger, quand l'articulation a été intéressée.

Dans la fracture avec écrasement et pénétration, il est rare que le pied retrouve jamais l'intégrité de ses mouvements sur la jambe; tous les efforts du chirurgien doivent tendre à l'immobiliser dans une bonne attitude, à savoir, à angle droit sur la jambe.

Traitement. — La fracture sus-malléolaire siégeant à 5 ou 4 centimètres au-dessus de l'interligne articulaire présente les mêmes indications et sera traitée de la même façon que la fracture de la partie inférieure de la jambe. Un appareil plâtré sera appliqué après la réduction du placement.

La réduction peut être difficile à obtenir quand le pied s'est fortement porté en arrière, entraînant avec lui les malléoles et le plateau tibial.

Il est nécessaire, pendant qu'un aide pratique l'extension sur le pied, de mettre le genou dans une flexion marquée, de manière à relâcher les muscles de la partie supérieure de la jambe. Quelquefois même il est nécessaire, pour obtenir la réduction, de plonger le blessé dans le sommeil chloroformique jusqu'à résolution musculaire.

Le déplacement a grande tendance à se reproduire et il est nécessaire d'immobiliser le membre immédiatement dans un appareil

plâtré et de maintenir la réduction pendant la durée de la dessiccation du plâtre.

L'appareil devra être minutieusement surveillé les jours suivants, pour éviter que la déformation se produise.

Dans les cas difficiles de réduction et de contention, on a proposé et exécuté la section sous-cutanée du tendon d'Achille pour vaincre l'effet de la contraction musculaire.

On peut aussi réaliser un appareil à extension continue en appliquant sur le pied et le talon une bottine composée de bandes plâtrées dans laquelle on insinue des lacs ou des bandelettes de diachylon que l'on fixe au pied du lit par un lien de caoutchouc (Richet).

Cet appareil, au bout de huit à dix jours, peut être remplacé par un appareil ordinaire.

2° *Fractures de l'extrémité supérieure des os de la jambe.*

Beaucoup d'auteurs décrivent cette fracture dans l'histoire de la fracture isolée du tibia. Nous croyons pouvoir la joindre aux fractures de jambe; en effet, les deux os sont brisés dans la plupart des cas, puisque sur vingt-neuf cas il n'en a été vu que quatre dans lesquels la fracture du péroné ne fût pas également notée.

Ces fractures ont été soigneusement étudiées par Heydenreich (*Des fractures de l'extrémité supérieure du tibia*, Th. Paris, 1877). Heydenreich les divise en fractures siégeant sur le *tiers supérieur* au-dessous de la tubérosité antérieure, en fractures de l'*extrémité supérieure* proprement dite.

Elles sont rares, comparées aux fractures de jambe à la partie moyenne et à la partie inférieure; en outre, elles diminuent de fréquence, à mesure que l'on s'approche de l'articulation du genou.

a. *Fractures du tiers supérieur, au-dessous de la tubérosité antérieure.* — Ces fractures sont surtout fréquentes de 50 à 50 ans, chez les hommes; Heydenreich n'a pu trouver une seule observation où le sujet eût moins de 22 ans.

D'après Malgaigne, elles étaient produites uniquement par des causes *directes*. Au contraire, il est démontré aujourd'hui (Richet, Heydenreich) qu'elles reconnaissent souvent des causes *indirectes*, telles qu'une chute en avant, le pied étant retenu par un obstacle, une chute sur le talon, une chute sur la jambe ployée et prise entre le sol et le reste du corps. Dans ce cas, il s'agit d'une véritable frac-

ture par *arrachement*, l'action du triceps s'exerçant en même temps que la jambe exécute un mouvement de rotation.

Le siège est toujours voisin de la tubérosité antérieure lorsque la fracture est indirecte.

Le trait de la fracture est souvent transversal ou se rapproche sensiblement de cette direction; il présente d'ordinaire des dentelures bien marquées.

La fracture peut être oblique de haut en bas et d'arrière en avant, et l'obliquité peut être assez marquée pour que le fragment supérieur se termine en pointe.

Le péroné est en général brisé sur le même point que le tibia; quelquefois il y a diastasis de l'articulation péronéo-tibiale supérieure.

Signes. — Le signe vraiment spécial de cette fracture est l'existence au niveau du foyer d'un gonflement et d'une ecchymose considérables, résultant d'un épanchement sanguin abondant. L'ecchymose est très étendue; on l'a vue une fois remonter jusqu'à la région lombaire.

En l'absence même de communication avec la jointure, le genou est distendu par un épanchement sanguin énorme.

Le déplacement peut faire défaut, surtout si le péroné est intact; on a même vu un malade pouvoir marcher après l'accident et le déplacement ne se manifester qu'au quinzième jour.

En général, le fragment supérieur attiré par l'action des muscles rotuliens fait saillie en avant, tandis que les muscles jumeaux portent légèrement en arrière le fragment inférieur. On a observé aussi un déplacement angulaire, avec angle saillant en arrière et courbure du tibia à sa partie antérieure. Plus rarement, le fragment supérieur se porte en *dehors* et en *avant* ou en *dedans*.

Il n'y a pas de chevauchement, grâce à l'étendue des surfaces en rapport.

Quelquefois la jambe se place dans la rotation en dehors.

A la palpation, si le gonflement n'est pas trop considérable, on peut sentir la saillie du fragment supérieur ou une rainure au siège de la fracture.

Le professeur Richet attire l'attention sur un *empâtement considérable* siégeant à la partie supérieure de la jambe et probablement dû à un épanchement sanguin infiltré dans les muscles, le tissu cel-

lulaire et la couche profonde du derme, et fourni par les vaisseaux très abondants de la partie supérieure du tibia.

La crépitation et la mobilité anormale sont en général difficiles à percevoir et ne doivent pas être recherchées avec trop d'insistance.

Complications. — Assez souvent cette fracture se complique de plaie ou d'hémorragie abondante ou de gangrène, en l'absence même de lésion d'une grosse artère de la région.

En général, il se produit une arthrite du genou qui peut être suivie d'une raideur articulaire invincible.

Diagnostic. — Le diagnostic est ordinairement facile. L'importance des signes extérieurs, le gonflement, l'ecchymose, la déformation de la région, permettent de supposer d'emblée qu'il y a des dégâts notables dans la profondeur.

L'entorse du genou ne s'accompagne pas de signes extérieurs aussi marqués, le siège de la douleur n'est pas le même et les mouvements anormaux, s'il en existe, se passent dans la fracture au-dessous de l'articulation, tandis que, dans l'entorse, ils ont lieu au milieu de l'interligne articulaire.

Les soubresauts de la jambe peuvent aussi faire préjuger la fracture.

Pronostic. — Le pronostic de cette fracture est sérieux. Les complications d'hémorragie ou de gangrène qui l'accompagnent quelquefois ont nécessité la ligature de la fémorale ou l'amputation du membre. Celle-ci peut encore être indiquée d'emblée par les lésions des parties molles ou l'état de l'os.

Mais, en dehors de ces complications, le pronostic est rendu grave par la lenteur de la consolidation des fractures de cette région. En moyenne, celle-ci demande *quatre mois*. Il est probable que la difficulté et le retard de la consolidation sont dus à l'abondance de l'épanchement sanguin produit entre les fragments (Duplay).

Les pseudarthroses y sont également assez fréquentes dans la proportion de une fois sur 10 cas, d'après Bérenger-Féraud.

Enfin les fonctions du genou restent toujours plus ou moins compromises.

Traitement. — Le traitement ne présente rien de particulier. Le membre sera immobilisé dans une gouttière en fil de fer ou dans un appareil de Scultet jusqu'à ce que le gonflement soit dissipé. A partir de ce moment, il pourra être enfermé dans une demi-gouttière plâtrée remontant jusqu'à la partie supérieure de la cuisse.

Les complications peuvent donner lieu à des indications spéciales.

b. *Fractures de l'extrémité supérieure proprement dite, c'est-à-dire au-dessus de la tubérosité antérieure.* — Elles sont plus rares que les fractures de la variété précédente et s'observent chez des sujets âgés de plus de quarante ans. Elles sont produites le plus souvent par des violences directes ou par des chutes sur les pieds faites d'une certaine hauteur. Chez des sujets âgés et affaiblis, elles peuvent succéder à des mouvements d'extension ou de latéralité de la jambe (Heydenreich). On a vu le plateau du tibia se séparer de l'os dans une tentative faite pour redresser un genou ankylosé à angle droit (Poinso).t).

Variétés. — Le plus souvent toute la portion articulaire est détachée de l'os (*fracture sous-condylienne*) ; le trait qui isole ainsi le plateau tibial est souvent transversal et dentelé ; d'autres fois il suit une courbe à convexité supérieure ; dans certains cas, il est oblique et ordinairement de haut en bas et d'avant en arrière.

D'autres fois le plateau tibial est divisé en plusieurs fragments, quelquefois en deux seulement. Il s'agit alors d'une fracture *inter-condylienne* qui est toujours articulaire.

Ces fractures peuvent se compliquer de pénétration de la diaphyse dans l'épiphyse détachée.

Elles sont quelquefois à *grand fracas*, absolument comminutives, la tête du tibia paraissant comme écrasée.

Enfin dans une dernière variété, *fractures cunéiformes*, la solution de continuité part en haut de la limite des surfaces articulaires et se dirige très obliquement en bas, de manière à dépasser le quart ou même le tiers supérieur de l'os. Cette fracture n'est pas toujours intra-articulaire. Le fragment se termine en bas par une crête qui est presque toujours au niveau de la crête du tibia.

Au lieu d'un coin unique, le fragment peut figurer encore un double coin (*fracture bi-cunéiforme*).

On a observé aussi dans cette région de l'os une fracture *verticale* de l'extrémité supérieure du tibia ou de véritables *fissures*. Elles accompagnent en général une fracture complète de la diaphyse.

Assez souvent le péroné est intact, à cause de la situation de la fracture au-dessus de l'articulation tibio-péronière.

Rarement on a vu une fracture isolée d'un des condyles du tibia.

Signes. — Les signes extérieurs sont très marqués ; le gonflement,

l'écchymose, l'épanchement sanguin intra-articulaire, sont très considérables.

Toute déformation peut manquer. Souvent il existe une dépression à peu de distance au-dessous de la rotule et la jambe est portée en arrière. La cuisse et la jambe ont quelque analogie avec la déformation en *dos de fourchette* de la fracture de l'extrémité inférieure du radius, la jambe représentant le manche, la cuisse, les branches. Cette déformation diminue en général par la flexion, augmente par l'extension.

Follin signale la possibilité de la saillie du fragment supérieur en avant.

Plus souvent, l'extrémité supérieure du tibia est élargie et l'on peut sentir en un point une saillie partielle due au refoulement ou à l'éclatement d'un des fragments.

La jambe se met assez fréquemment dans la rotation en dehors, ou elle est repoussée en masse en arrière ou déviée latéralement.

La mobilité anormale et la crépitation sont en général faciles à percevoir.

Dans la fracture d'un seul condyle, les accidents présentent une moindre intensité. On peut sentir un corps dur, mobile, au niveau d'un condyle, et provoquer la crépitation à ce niveau.

Dans un cas, il y avait apparence de *genu valgum*.

Les fractures de l'extrémité supérieure du tibia et du plateau tibial s'accompagnent souvent de plaie, de gangrène de la peau et d'arthrite du genou pouvant aller à la suppuration.

Diagnostic. — Le diagnostic est souvent difficile; les signes importants sont masqués par le gonflement. Une violente contusion de la région, l'entorse du genou, la luxation du tibia en arrière, la fracture de l'extrémité inférieure du fémur, peuvent donner lieu à des erreurs de diagnostic. Celui-ci ne saurait être formulé d'une manière générale et ne peut se faire que par un examen attentif de la déformation, du siège de la douleur, de la mobilité anormale, de la crépitation, etc.

Le pronostic est toujours sérieux; il est rendu grave par le voisinage de l'articulation, l'âge en général avancé des sujets et les complications du côté des parties molles et de la jointure. Sur 20 cas, on relève (Heydenreich) 10 morts et 5 amputations.

Ce pronostic serait sans doute moins grave aujourd'hui avec nos procédés de traitement actuels.

La consolidation présente la même lenteur et les mêmes difficultés que nous avons signalées pour les fractures siégeant au-dessous de la tubérosité antérieure du tibia. Les mouvements du genou sont presque fatalement perdus.

Le traitement ne diffère pas de celui que nous avons indiqué précédemment.

3° Arrachement de la tubérosité antérieure du tibia.

C'est une affection appartenant en général à la jeunesse, bien qu'elle ait été observée dans l'âge adulte.

Cet arrachement se produit par une violente contraction du triceps dans un effort pour éviter une chute en avant. On l'a observé à la suite d'une tentative de redressement des articulations du genou et de la hanche ankylosées (Volkman). La tubérosité a été détachée par un coup de sabre (Lassus).

Dans l'arrachement *complet*, la rotule est fortement attirée en haut ; on l'aurait vue à 4 travers de doigt au-dessus de son siège normal (Pitha) ; mais il faut admettre dans ce cas que les liens fibreux de la rotule étaient également déchirés.

Quelquefois des adhérences maintiennent en partie la portion osseuse détachée et il se fait un mouvement de bascule qui porte le fragment osseux en avant par son extrémité inférieure.

Signes. — Il peut y avoir un violent craquement perçu au moment de l'accident ; la douleur est très vive et il y a impossibilité de porter la jambe en avant ou de s'appuyer dessus.

Il se produit rapidement du gonflement, un épanchement intra-articulaire et une ecchymose.

L'examen fait reconnaître un corps dur, mobile au-dessous de la rotule avec crépitation. La rotule est plus élevée et plus mobile que de coutume ; au-dessous d'elle existe une dépression où l'on sent le rebord articulaire du tibia et la poulie fémorale.

Pronostic. — En général, il se fait une guérison complète par réunion osseuse, dans une moyenne de temps de deux mois.

Cependant, on a vu se produire l'adhérence de la rotule aux condyles fémoraux, une arthrite du genou avec raideur articulaire persistante, et dans deux cas il y eut absence de consolidation avec impotence fonctionnelle (Pitha).

Traitement. — Le traitement comporte les mêmes indications

que celui d'une fracture de la rotule, à savoir : l'extension de la jambe, l'abaissement de la rotule et les moyens préventifs contre la raideur articulaire.

4° *Divulsion de l'épiphyse supérieure du tibia.*

L'épiphyse supérieure du tibia comprend un plateau d'environ 2 centimètres de hauteur, muni en avant d'un prolongement inférieur qui forme la tubérosité antérieure.

Sa divulsion est un accident rare qui ne s'observe qu'avant 25 ans. On l'a vue produite par une chute sur le genou, par la traction de la jambe dans les rayons d'une roue de voiture, par des tractions exécutées au moment de l'accouchement.

Ce décollement ne peut être opéré que par une force considérable, puisque, d'après les expériences de Foucher, il nécessite chez un fœtus à terme une force de 100 kilogrammes, à un an de 200 à 250 kilogrammes, à 4 ans plus de 550 kilogrammes.

Bonnet l'a produit dans des mouvements forcés d'extension ou de latéralité de la jambe.

C. — *Fractures du péroné.*

Les fractures du péroné sont extrêmement fréquentes ; d'après la moyenne de huit grandes statistiques, elles représentent 14 à 15 pour 100 de la totalité des fractures.

La solution de continuité peut porter sur tous les points de l'os, avec une fréquence inégale ; elle siège, dans l'immense majorité des cas, dans le tiers ou le quart inférieur, puis sur le corps de l'os et enfin vers l'extrémité supérieure, au niveau de la tête du péroné.

Causes. — Les causes varient avec le siège de la fracture. Si tous les points de l'os peuvent être brisés par une violence directe, en général ce genre de cause atteint plus spécialement la partie moyenne ou corps de l'os, tandis que les extrémités sont fracturées par des causes indirectes ou par la contraction musculaire.

Celle-ci intervient surtout dans la production de la fracture de l'extrémité supérieure du péroné. Cette variété de fracture, d'ailleurs fort rare, a été signalée en 1854 par le professeur Hergott, de Strasbourg. Des exemples analogues ont été publiés récemment par Duplay, Perrin, Terrier.

Mécanisme et variétés. — Pour la fracture par contraction

musculaire, à la *partie supérieure* de l'os, le mécanisme admis par Hergott semble pouvoir s'appliquer à tous les cas ; la jambe étant légèrement fléchie sur la cuisse, le biceps se contracte avec toute sa puissance perpendiculairement à la ligne du péroné qui se rompt à son endroit le plus faible.

Les fractures de l'*extrémité inférieure* du péroné reconnaissent pour cause, dans l'immense majorité des cas, soit une chute sur la plante des pieds, soit le plus souvent un faux pas dans lequel le pied se trouve brusquement dévié en dedans ou en dehors. Le pied, solidement maintenu dans la mortaise tibio-péronière, ne peut subir un de ces brusques et violents mouvements de déviation sur son axe antéro-postérieur et vertical sans qu'il en résulte un tiraillement des ligaments de l'articulation tibio-tarsienne ou une fracture de l'un des montants ou des deux montants latéraux de la mortaise.

Le mécanisme de ces fractures a donné lieu à de nombreuses discussions et expérimentations.

Pour Boyer, dans le mouvement du pied dans l'*adduction*, l'astragale, entraîné en dehors, presse de dedans en dehors l'extrémité inférieure du péroné qui se brise ; dans l'*abduction*, c'est le calcaneum qui, pressant la malléole externe de bas en haut, en détermine la rupture.

Pour Dupuytren, dans l'*adduction*, la malléole *externe* cède à la traction des ligaments latéraux externes et il se produit une fracture *par arrachement*. La fracture *par abduction* serait le résultat du déplacement du centre de gravité du corps en vertu duquel tout l'effort porte sur la malléole externe et sur les ligaments latéraux externes. La fracture du péroné serait toujours consécutive, en pareil cas, à la rupture soit des ligaments latéraux, soit de la malléole interne.

Maisonneuve, après de nombreuses expériences, admet la fracture par arrachement et rejette la fracture produite par l'*abduction*. Selon ce chirurgien, la fracture succéderait très souvent à un mouvement de rotation de la pointe du pied soit en dedans, soit en dehors. La rotation de la pointe du pied en dedans s'accompagnant d'un renversement complet de la plante du pied sur son bord externe, il se produit une fracture par arrachement, telle qu'elle était admise par Dupuytren. Mais, dans la déviation de la pointe du pied en *dehors*, le pied presse de dedans en dehors la malléole externe et l'os se

rompt à sa partie inférieure, *fracture par divulsion*. Tantôt le pied se dévie en dehors, la jambe restant immobile; tantôt le pied est fixé et la jambe est entraînée dans une direction opposée ainsi que le reste du corps.

Dans la déviation de la pointe du pied en dehors, les ligaments qui unissent le tibia au péroné peuvent se déchirer et il n'y a pas de fracture. Les deux os s'écartent l'un de l'autre. Si l'écartement est très considérable, le péroné peut se briser consécutivement et la fracture se produit alors vers le tiers supérieur de l'os, *fracture par diastasis*.

Aussi Maisonneuve admet-il trois variétés de fracture du péroné: 1^o la fracture par *arrachement* consécutive au mouvement d'adduction du pied; elle a son siège à 5 centimètres du sommet de la malléole et affecte une direction transversale; 2^o la fracture par *divulsion* qui succède à la rotation de la pointe du pied en dehors; elle siège d'ordinaire à 4, 5 ou 6 centimètres au-dessus du sommet de la malléole et se dirige toujours de haut en bas et d'arrière en avant; 3^o la fracture par *diastasis* qui succède également à la déviation de la pointe du pied en dehors, mais qui est toujours précédée de la déchirure des ligaments tibio-péroniers et de l'écartement des deux os de la jambe à leur extrémité inférieure. Elle siège en général au tiers supérieur de l'os.

Cette fracture est absolument exceptionnelle et son existence est même fortement contestée par Malgaigne.

Le mécanisme de ces fractures a été étudié à nouveau sur le cadavre par Tillaux.

La jambe étant solidement fixée sur le bord d'une table, Tillaux imprime au pied, avec les mains, un mouvement brusque soit d'adduction, soit d'abduction.

Dans l'adduction, si les ligaments latéraux externes résistent, ils peuvent arracher la malléole externe en divers points de sa hauteur, quelquefois à son sommet, le plus souvent à sa base. La fracture est alors transversale, le périoste généralement conservé et il n'y a ni déplacement du fragment, ni déviation du pied. Le côté interne du cou-de-pied est intact. La fracture peut alors être dite par *arrachement*.

Si la violence extérieure est plus considérable, l'astragale, que rien ne retient plus en dehors, vient presser par sa face interne sur

la malléole tibiale et la fait éclater à sa base, de sa face profonde vers sa face superficielle. C'est la fracture *bi-malléolaire par adduction*.

Il peut encore arriver que, la malléole externe résistant, le péroné, sollicité à se porter en dedans par l'adduction du pied, se fracture dans sa partie la moins résistante, c'est-à-dire au-dessus des ligaments péronéo-tibiaux inférieurs. Le pied continue-t-il à être entraîné en dedans, ces derniers ligaments entrent en jeu à leur tour, exercent une puissante traction sur le tibia et l'arrachent en totalité ou en partie. Il s'agit alors d'une fracture *sus-malléolaire transversale*.

Dans le mouvement *d'abduction*, le ligament latéral interne se déchire en totalité ou en partie, ce qui constitue l'entorse; s'il résiste, et c'est le cas le plus fréquent, il arrache la malléole interne. Alors le pied se trouvant fortement déjeté en dehors, la face externe de l'astragale vient dans toute sa hauteur faire effort contre la malléole externe et tend à l'écartier du tibia. C'est en effet ce qui arrive quelquefois, et il se produit un diastasis de l'articulation péronéo-tibiale inférieure; mais en général le péroné se brise au-dessus des ligaments péronéo-tibiaux, à 6 ou 7 centimètres du sommet de la malléole, et les ligaments eux-mêmes arrachent la portion du tibia sur laquelle ils sont implantés. C'est une fracture à trois fragments. L'intégrité de la mortaise étant détruite, le pied se déplace alors en dedans et en arrière. Tillaux donne à cette fracture le nom de *bi-malléolaire par abduction*. C'est la fracture de Pott des Anglais, de Dupuytren en France. Elle serait très rare, d'après cet auteur; fréquente au contraire pour la plupart des modernes.

En résumé, pour Tillaux, l'adduction est le seul mouvement pouvant produire une fracture *isolée* du péroné; dans l'abduction, la malléole interne est à peu près toujours intéressée et son arrachement constitue le premier temps du traumatisme.

On ne peut donc plus considérer aujourd'hui la fracture de la malléole interne comme une complication des fractures du péroné; mais



Fig. 150. — Fracture du péroné par divulsion (abduction ou rotation de la pointe du pied en dehors).

il vaut mieux admettre une *fracture des malléoles* ou *fracture bi-malléolaire* ayant un mécanisme et des signes spéciaux.

L'ensemble de ces fractures, soit du péroné seul à son extrémité inférieure, soit des deux malléoles, pourrait être étudié sous le nom général de fractures du *cou-de-pied*.

Wagstaffe et Le Fort ont décrit une variété spéciale de fracture du péroné: le trait de fracture est *vertical* et détache un fragment plus



Fig. 151. — Fracture du péroné par arrachement (adduction). Le trait de fracture est ici plus élevé qu'il ne l'est habituellement.

ou moins volumineux à la partie antérieure de la malléole externe; la fracture se produit par arrachement par l'intermédiaire du ligament antérieur de l'articulation péronéo-tibiale inférieure (*fracture verticale par arrachement de la partie inférieure du péroné*). Cette fracture extrêmement rare se produirait par rotation de la pointe du pied en dedans; cette rotation ne pouvant se faire sans un certain degré d'adduction, cette fracture rentrerait donc dans les variétés précédentes.

Signes. — Au point de vue symptomatique comme au point de vue anatomique, il est nécessaire de distinguer deux types de fracture de l'extrémité inférieure du péroné: l'une, dans laquelle les signes sont peu accusés, répondant en général à la fracture dite par *arrachement*, avec ou sans concomitance de fracture de la malléole interne; l'autre, ayant une physionomie symptomatique plus accusée, répondant à la fracture dite par *divulsion*, presque toujours compliquée de fracture de la malléole interne et à laquelle conviendrait mieux le nom de *fracture des malléoles*.

Outre l'impotence fonctionnelle, qui n'est pas toujours absolue, on trouve dans la fracture par *arrachement* un gonflement peu prononcé, borné au pourtour de la malléole externe, une douleur vive existant au niveau de la fracture, localisée à 5 centimètres environ au-dessus de la malléole péronière, et une ecchymose profonde, bien circonscrite, pouvant se montrer sous forme d'une ligne plus foncée que dans les points voisins.

Quelquefois il n'y a aucun déplacement et on ne sent pas de trait de fracture; l'ongle peut seulement reconnaître une légère dépression

transversale. Celle-ci peut-être plus prononcée et elle est exagérée par le renversement du pied en adduction.

Le fragment inférieur présente une mobilité très obscure que l'on ne peut constater que par des mouvements d'abduction et d'adduction imprimés au pied, pendant que l'autre main fixe la partie inférieure de la jambe. Pendant que l'on opère ce mouvement, on obtiendra quelquefois de la crépitation ; mais cela est assez rare.

Le pied ne présente pas, en général, de déviation ; l'état d'intégrité du ligament latéral interne et de la malléole interne ne lui permet pas de se dévier en dehors. Quelquefois il présente une légère déviation en dedans, sa face dorsale regardant en dehors.

S'il y a déchirure des ligaments latéraux, ou arrachement de la pointe de la malléole externe, on trouve une douleur au niveau de la pointe de cette saillie osseuse et peu de temps après l'accident il ne tarde pas à se produire une ecchymose en ce point.

Quelquefois, si les ligaments latéraux qui unissent l'astragale aux montants de la malléole interne sont rompus, on peut imprimer à l'astragale, en saisissant le pied par le talon, des mouvements anormaux de latéralité, dans lesquels les faces latérales de l'astragale viennent choquer contre les faces des malléoles C'est le *ballotement de l'astragale*, rendu possible par l'élargissement de la mortaise péronéo-tibiale et par la rupture des liens fibreux qui unissent l'astragale aux malléoles.

Dans la fracture dite *par divulsion fracture bi-malléolaire par abduction* de Tillaux, les phénomènes sont plus accentués. Le gonflement n'est plus limité à la région péronéale inférieure, il est étendu à toute la région du cou-de-pied.

Le signe le plus caractéristique est la déviation du pied *en dehors* : cette déviation peut être telle que la pointe du pied est située à 3 ou 4 centimètres en dehors du lieu qu'elle devrait occuper. Si l'on examine la partie antérieure du membre, l'axe fictif de la jambe, prolongé par la pensée au delà de son extrémité inférieure, semble ne plus tomber vers le milieu du pied, mais sur un point plus ou moins rapproché de son bord interne. En effet, le péroné étant fracturé à sa partie inférieure, le côté externe de la mortaise qui enchâsse l'astragale n'étant plus fixé, n'est plus capable de résister aux muscles de la région externe qui tendent à renverser le pied en dehors ; il se fait alors un mouvement d'abduction progressif ; le

le pied tourne sur son axe de dedans en dehors; le bord externe du pied se relève pendant que l'interne s'abaisse et la plante du pied tend à regarder en dehors. La poulie de l'astragale est tournée en dedans, le tibia a subi un léger déplacement en dedans, en même temps qu'il s'est porté un peu en avant.

Cette déviation du pied, qui peut appartenir à la fracture isolée du péroné siégeant à 5 ou 7 centimètres au-dessus de la pointe de la malléole, est toujours plus prononcée quand il y a fracture simultanée de la malléole interne. Dans ce cas il n'y a pas seulement déviation de l'axe du pied en dehors, mais il y a transport en totalité des os du pied *en dehors* avec les malléoles qui y restent adhérentes; il y a une véritable apparence de luxation du pied *en dehors*. Tout le système astragalien-malléolaire se porte en dehors en même temps qu'il peut subir un mouvement de rotation externe qui a tendance à porter la plante du pied en dehors. L'axe du tibia, qui à l'état normal répond au deuxième orteil, passe alors en dedans du bord interne du pied. Outre cette déformation de l'articulation du pied, les deux malléoles sont plus écartées qu'à l'état normal; cet écartement est ordinairement de 5 à 6 millimètres et peut aller jusqu'à 10 et 15; il est plus sensible à la vue qu'à la mensuration.

Vers le côté externe de l'articulation, on trouve une dépression située à 5 ou 6 centimètres du sommet de la malléole; cette dépression, souvent perceptible à la vue et toujours reconnaissable par le toucher (*coup de hache de Dupuytren*), est surmontée par une saillie anguleuse formée par l'extrémité du fragment supérieur. Elle est due à la propulsion en dehors et en arrière du fragment malléolaire qui abandonne le fragment supérieur.

Rieffel insiste beaucoup sur le déplacement postérieur, qui, dit-il, est beaucoup trop souvent négligé en clinique. « Ce déplacement se traduit à l'extérieur après correction du déplacement transversal par trois signes : le relief que forment les tendons extenseurs, surtout en comparant avec le pied sain, en arrière desquels tendons on perçoit une saillie osseuse; la diminution de la longueur du pied, visible à l'œil, que démontre aussi la mensuration; la concavité exagérée de la région talonnière au niveau du tendon d'Achille. » (Tillaux.)

La malléole interne, si elle n'est pas fracturée, fait saillie par sa partie antérieure. Si, au contraire, elle est détachée à sa base et si

elle accompagne le pied en dehors, c'est le bord tranchant de l'extrémité inférieure du tibia qui fait un relief prononcé sous les téguments et se présente sous forme de crête aiguë antéro-postérieure; parfois elle détermine une plaie nette des téguments, comme faite par un instrument tranchant.

La *douleur* est diffuse et étendue; elle présente cependant un maximum au niveau du trait de fracture, suivant une ligne oblique en bas et en avant.

L'*ecchymose* est très étendue à toute la région tibio-tarsienne et à la partie inférieure de la jambe; elle est plus foncée dans la région de la fracture.

La *mobilité anormale* et la *crépitation* peuvent quelquefois être perçues en saisissant entre le pouce et l'index la malléole externe, à laquelle on imprime des mouvements alternatifs et en avant et en arrière en même temps que l'on fixe le fragment supérieur.

Le professeur Richet, renouvelant une manœuvre déjà indiquée par Dupuytren, recommande de faire tourner la jambe du malade en dedans, de manière que le pied repose sur son bord interne; puis il cherche à obtenir le mouvement de bascule du fragment inférieur en appuyant le plus légèrement possible les pouces à chaque extrémité du fragment; celui-ci se trouve, pour ainsi dire, à cheval sur le bord articulaire du tibia, et pour peu que l'on appuie d'un côté, l'autre se soulève.

Il est bon de ne pas insister sur ces manœuvres destinées à provoquer la mobilité anormale et la crépitation.

Dans la fracture de l'*extrémité supérieure* du péroné, on observe une douleur localisée à la partie externe et supérieure de la jambe, une dépression à la place de la saillie habituelle produite par la tête du péroné, quelquefois des mouvements anormaux du corps de l'os. Il existe à la partie supérieure et externe du creux poplité une tumeur osseuse, mobile, se rapprochant du péroné dans la flexion de la jambe; ce qui permet de produire la crépitation. La région est le siège d'un gonflement et d'une ecchymose, et souvent il y a un épanchement dans l'articulation du genou.

L'articulation présente en général une laxité considérable, témoignant d'une déchirure du ligament latéral externe.

Mais ce qui donne à cette fracture une physionomie spéciale, c'est la *blessure* du nerf sciatique poplité externe. Elle se trouve

notée dans *toutes* les observations. Elle peut être produite soit par la contusion dans le cas de fracture directe, soit par élongation du nerf dans la fracture par arrachement musculaire ou ligamenteux. Une fois la fracture produite, la tête du péroné n'est plus soumise qu'à l'action du biceps qui l'entraîne de plusieurs centimètres en haut et un peu en dedans. Or, le nerf adhérant intimement d'un côté au tendon du biceps, de l'autre à la tête de l'os, il y aura donc élongation partielle avec ses conséquences (Couette, Thèse de Paris, 1881). Plus tard le cal pourra soit comprimer, soit englober le nerf. Cette blessure se traduit par une paralysie musculaire immédiate et plus ou moins persistante des muscles antéro-externes de la jambe, avec production d'attitudes vicieuses liées à l'intégrité des muscles antagonistes; le pied est en varus-équín.

Cette lésion nerveuse entraîne également une douleur très vive, puis une anesthésie plus ou moins marquée, quelquefois persistante, à laquelle succède une hyperesthésie se traduisant surtout par des accès douloureux passagers, et par des phénomènes de cuisson, de brûlure, de démangeaisons, pouvant s'étendre jusqu'au pied et au talon.

Complications. — La fracture de la malléole interne ne saurait être notée comme une complication des fractures du péroné; elle appartient presque nécessairement à la fracture par abduction, et l'arrachement de la pointe de la malléole ou même de la malléole à sa base n'est pas très rare dans la fracture par arrachement.

La complication la plus sérieuse est la déchirure des téguments de la face interne de l'articulation du cou-de-pied dans les fractures graves par abduction. Il existe alors une plaie rectiligne et aussi nette que si elle avait été produite par un instrument tranchant; elle est dirigée d'avant en arrière et correspond à la base de la malléole interne; cette plaie pénètre jusqu'à l'articulation, qui est largement ouverte par son côté interne. Les téguments peuvent aussi être perforés par l'extrémité du fragment supérieur.

D'autres fois, si le déplacement du pied en dehors n'est pas maintenu corrigé, la pression du fragment supérieur du tibia enflamme la peau, l'ulcère de dedans en dehors, et, à la chute de l'eschare, il se produit une plaie pénétrant avec le foyer de la fracture et avec l'articulation.

Diagnostic. — Le diagnostic peut être obscur dans les cas de

fracture par arrachement où il n'y a ni déviation du pied ni déformation de la région fracturée. La fracture du péroné peut être confondue alors, soit avec une simple entorse de l'articulation tibio-tarsienne, soit avec une entorse des ligaments périnéo-tibiaux inférieurs.

Le siège du gonflement est plus marqué à la région de la malléole externe dans la fracture; la recherche du point maximum de la douleur a aussi une grande importance.

Dans l'entorse tibio-tarsienne, la douleur siège sur une grande étendue au niveau des sommets des malléoles et sur tout l'interligne articulaire tibio-tarsien; elle s'exagère beaucoup par les mouvements imprimés au pied. Dans la fracture, la douleur est beaucoup plus localisée, elle a son maximum à 2 centimètres et demi ou 5 centimètres au-dessus de la pointe de la malléole, suivant une ligne transversale que peut suivre l'ongle du doigt.

Cette douleur peut même être réveillée à distance, c'est-à-dire par une pression ne portant pas directement au siège de la fracture.

Larrey a recommandé d'exercer cette pression vers le tiers supérieur de l'os; une douleur réveillée en bas par le mouvement imprimé au fragment supérieur serait un bon signe de fracture. Tillaux conseille de rechercher cette douleur en percutant de petits coups le péroné dans sa moitié supérieure avec un petit marteau enveloppé de charpie ou de coton. Le retentissement douloureux qui se produit au bas de l'os serait un signe de fracture.

La possibilité d'imprimer un léger mouvement au fragment malléolaire et de produire une petite rainure en entraînant le pied dans l'adduction détruit tous les doutes.

La présence d'une ecchymose linéaire transversale est encore un signe précieux de fracture.

Le diagnostic de la fracture du péroné par arrachement avec l'entorse des ligaments tibio-péroniers inférieurs, c'est-à-dire la distension ou la déchirure plus ou moins complète de ces liens fibreux, ne peut guère être fait que par la localisation exacte du siège de la douleur et de l'ecchymose. Dans cette entorse, la sensibilité à la pression existe non pas sur la face externe du péroné, mais à sa face interne, au siège de l'articulation péronéo-tibiale inférieure.

Le ballottement de l'astragale ne peut exister que s'il y a un certain degré d'écartement des malléoles et il ne peut servir de signe

dans les cas où, par le fait de la conservation du tissu fibreux périostique, il n'y a aucun déplacement du fragment malléolaire. Il peut se trouver dans le diastasis de l'articulation péronéo-tibiale inférieure sans fracture des malléoles.

L'arrachement de la pointe de la malléole interne ou sa fracture à base se reconnaîtront à la douleur, à l'ecchymose localisée en ces divers points. Dans ce cas aussi, la partie interne du cou-de-pied présente un gonflement qui n'existe pas en dehors de cette complication. Le ballotement de l'astragale ne fait guère défaut dans cette circonstance.

La fracture par divulsion est en général plus facile à reconnaître : la déviation du pied en dehors, l'élargissement de la partie inférieure de la jambe au niveau de la mortaise péronéo-tibiale, la dépression en coup de hache à 5 ou 7 centimètres au-dessus de la pointe de la malléole externe, la saillie de la partie antérieure de la malléole interne ou du bord interne du plateau tibial, ne permettent guère de méconnaître la fracture par abduction ou mieux la fracture des malléoles avec tendance à la luxation ou subluxation du pied en dehors et en arrière. « La fracture de Dupuytren, avec déformation consécutive, crève les yeux par la grossièreté de ses signes. » (Trélat.)

La fracture de la tête du péroné est, en général, très facile à reconnaître : la douleur, le gonflement, l'ecchymose, la saillie formée par la tête de l'os entraînée en haut et en arrière, les douleurs vives et, plus tard, la paralysie, l'anesthésie et l'hyperesthésie dans la zone du nerf sciatique poplitée externe, sont des signes qui ne laisseront pas passer inaperçue cette lésion, du reste rare.

Pronostic. Le pronostic de la fracture de l'extrémité inférieure du péroné par arrachement, sans déplacement, ou avec un faible déplacement en dedans, est très bénin. La fracture se consolide en trente jours, en ne laissant qu'un peu de gêne et de raideur articulaire, se dissipant à la longue.

Dans la fracture par abduction, si le déplacement n'est pas rigoureusement corrigé, la consolidation peut se faire avec un léger renversement du pied en dehors et une saillie en dedans de la malléole interne. Par suite de la rotation de l'astragale dans la mortaise, l'axe de la jambe ne tombe plus exactement sur la surface articulaire supérieure de l'astragale, et il peut en résulter une gêne et une

douleur pendant la marche ou la station debout, parfois une impotence fonctionnelle totale de l'articulation.

Il peut aussi persister une encoche à 5 ou 7 centimètres sur le péroné, au-dessus de la pointe de la malléole externe.

En général, l'articulation tibio-tarsienne conserve une raideur quelque temps après l'ablation des appareils. Cette raideur disparaît au bout de quelques mois; on l'a vue quelquefois persister fort longtemps.

Le pronostic est beaucoup plus grave dans la fracture compliquée de plaie ou de communication secondaire avec le foyer de la fracture et l'articulation. La résection, l'amputation même peuvent être indiquées d'une manière immédiate ou consécutive. L'immobilisation rigoureuse et les pansements antiseptiques rendent aujourd'hui le pronostic moins sévère.

La fracture de la tête du péroné par arrachement est rendue très grave par les troubles nerveux développés dans la sphère du nerf sciatique poplité externe. La paralysie des mouvements et de la sensibilité et les phénomènes douloureux peuvent persister indéfiniment.

Traitement. — La fracture du péroné à son extrémité inférieure, par arrachement, sans déplacement ou avec un léger déplacement du pied en dedans, facile à corriger, peut être traitée dans une simple gouttière de fil de fer ou par l'enveloppement du membre dans une botte ouatée silicatée.

Dans la fracture des malléoles, avec luxation du pied en dehors, il est nécessaire de faire la réduction d'une manière immédiate et de maintenir cette réduction. Celle-ci peut être en général obtenue par une traction exercée sur le pied pendant qu'un aide maintient la jambe dans la flexion sur la cuisse. Il est parfois nécessaire d'avoir recours à l'anesthésie, et il ne faut pas hésiter à recourir à ce moyen, si la réduction est impossible autrement; car celle-ci doit être faite d'une *manière immédiate*.

L'ancien appareil, dit de Dupuytren, spécialement imaginé pour la contention de cette fracture, peut encore rendre des services. Il consiste dans un coussin et une attelle placés à la partie *interne* de la jambe. Le coussin ne doit pas dépasser la partie inférieure de la jambe, mais l'attelle doit dépasser la plante du pied de 10 à 12 centimètres; des tours de bande fixent l'appareil en haut au-dessous du genou. En bas, le bandage doit renverser le pied en dedans; pour

cela, il doit être appliqué en forme de huit de chiffre à la fois sur l'attelle et le pied, embrassant alternativement le talon et le dos du pied. Pour agir, il faut qu'il soit solidement serré et qu'aucun tour de bande ne remonte plus haut que la malléole externe.

L'action de cet appareil peut être rendue plus efficace en rempla-

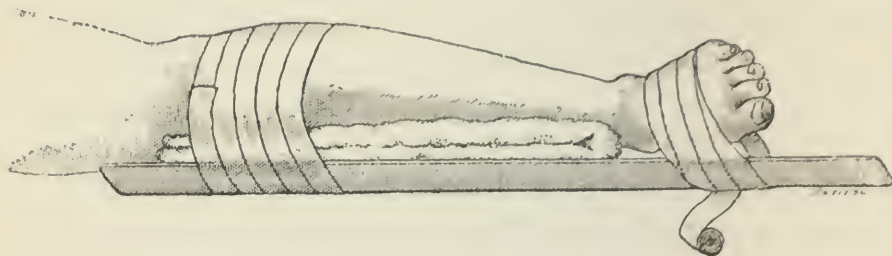

Fig. 152. — Appareil de Dupuytren pour les fractures bi-malléolaires.

çant les tours de la bande inférieure par des bandelettes de diachylon ou une bande élastique.

Aujourd'hui il est avantageusement remplacé par l'application d'une gouttière plâtrée ou d'attelles latérales plâtrées posées après la réduction de la fracture et maintenues pendant la dessiccation du plâtre. Cet appareil doit être soigneusement surveillé et remplacé aussi souvent qu'il sera nécessaire pour qu'il ne permette pas la reproduction du déplacement et ne détermine pas de compression douloureuse.

A partir de la quatrième semaine, il est bon de laisser les appareils de côté, de pratiquer le massage et d'imprimer des mouvements à la jointure pour prévenir la raideur et l'ankylose.

La fracture de l'extrémité supérieure du péroné ne présente pas d'indications spéciales. Le membre sera immobilisé dans une gouttière et le fragment supérieur rapproché, si possible, de l'inférieur par une compression exercée avec un tampon d'ouate.

Les phénomènes nerveux seront combattus suivant leur nature. S'il était certain que les troubles sont dus à l'élongation du nerf sciatique poplité externe par la contraction du biceps, il nous paraît indiqué de faire la section soit sous-cutanée, soit à ciel ouvert du tendon de ce muscle. On pourrait peut-être aussi avec avantage extraire la tête détachée du péroné, surtout s'il se produit au niveau de la fracture un cal exubérant.

Dans deux cas on a été obligé, pour remédier aux douleurs et à l'impotence fonctionnelle, de pratiquer l'amputation du membre.

Enfin, dans les cas, malheureusement assez fréquents, de consolidation en attitude vicieuse (pied bot valgus traumatique, plus rarement varus) on a recours à l'ostéotomie linéaire du péroné accompagnée d'une résection cunéiforme du tibia; et, dans certains cas, aux opérations ostéo-plastiques les plus complexes.

V

FRACTURES DES OS DU PIED

Les fractures des os du tarse ne sont pas très fréquentes; celles de l'astragale et du calcanéum méritent seules d'être étudiées séparément.

Les autres os peuvent être écrasés par le passage ou la chute de corps pesants; ils se compliquent souvent de désordres si étendus des parties voisines que la fracture n'est plus qu'un des éléments de la lésion.

1^o Fractures de l'astragale.

Ces fractures passent peut-être assez souvent inaperçues et sont prises pour des entorses graves compliquées d'arthrite tibio-tarsienne. En général, elles sont produites par une chute d'un lieu élevé dans laquelle le blessé est tombé sur la plante des pieds. On peut admettre que, dans un certain nombre de cas, la fracture se produit par *écrasement* dans une violente pression contre la face supérieure du calcanéum.

Elle peut porter, en effet, sur la totalité de l'épaisseur de l'os, mais elle a lieu ordinairement au niveau de la face inférieure. Il y a quelquefois coïncidence d'écrasement du calcanéum.

Le trait de fracture peut être transversal et il peut se produire un déplacement de la moitié supérieure dont la facette articulaire supérieure regarde en dedans (Bryant).

Une fracture peut détacher la tête de l'astragale, que l'on a vue faire saillie sous les téguments du dos du pied.

La fracture de cet os peut se compliquer de la fracture de l'une ou des deux malléoles ou de la luxation de l'astragale fracturé, et il n'est pas rare de voir un des fragments ulcérer la peau et ouvrir le foyer de la fracture.

Les *signes* sont très obscurs; le gonflement du cou-de-pied, l'ecchymose plus marquée à la région interne au-dessous de la malléole, n'ont rien de particulier. Le tarse paraît élargi par l'écartement des nombreux fragments de l'astragale.

Dans la fracture par *écrasement*, la jambe paraît comme enfoncée dans le tarse; les malléoles se rapprochent du sol toutes les deux, et surtout l'interne, l'écrasement étant plus prononcé de ce côté.

Le pied se trouve plus ou moins déjeté soit en dehors, soit en dedans, suivant le degré d'abaissement de l'une ou l'autre malléole.

La palpation peut indiquer des irrégularités tenant à la séparation des fragments. En fixant la jambe à sa partie inférieure on peut quelquefois, en embrassant le pied par-dessous, lui imprimer des mouvements anormaux de torsion sur son axe et déterminer de la crépitation.

La gravité particulière de ces fractures réside dans la production presque fatale d'une arthrite qui peut envahir toutes les articulations du pied et rendre l'amputation nécessaire.

Dans la majorité des cas, le *traitement* des fractures de l'astragale est complexe. S'il ne s'agit que d'une fracture simple, il suffira de maintenir le pied dans l'immobilité pour prévenir le développement des phénomènes inflammatoires.

Dans la fracture par écrasement, avec écartement transversal des fragments, le professeur Richet conseille de combattre la déformation en appliquant de chaque côté, dans l'appareil, deux coussins au-dessous des malléoles, de façon à exercer sur le tarse une compression bilatérale.

Dans les cas plus fréquents où il y a luxation de l'os fracturé ou plaie extérieure, on peut, soit immédiatement réduire la luxation ou le déplacement, soit extirper l'os ou le fragment en saillie. Hamilton recommande la même conduite, à savoir l'extirpation immédiate, dans les cas où, sans plaie extérieure, le déplacement des fragments est très considérable et la réduction à l'aide d'une force modérée impossible. L'os qu'on laisserait ainsi en saillie empêcherait le blessé de jamais supporter une chaussure et entraînerait pour le membre une faiblesse irrémédiable.

Une conduite générale ne saurait être formulée, et le traitement variera suivant diverses circonstances que nous ne pouvons énumérer et étudier ici.

2° *Fractures du calcanéum.*

Le calcanéum est fracturé quelquefois par une violente pression latérale, mais beaucoup plus souvent par une chute sur le pied ou sur le talon. Dans certains cas, les deux calcanéums ont été fracturés en même temps. Il s'agit alors d'une véritable fracture par *écrasement*.

Assez souvent la solution de continuité est produite par l'action musculaire (Malgaigne), comme dans l'action de sauter sur la pointe du pied, la partie postérieure de l'os étant soumise à une violente traction de la part du tendon d'Achille.

Dans une chute sur le pied ramené en dedans, on a vu la petite apophyse du calcanéum détachée du corps de l'os, qui reste intact. Le calcanéum peut être fracturé dans tous les sens, et ici, comme pour l'astragale, il n'est pas rare de rencontrer une pénétration des fragments, qui diminue sensiblement le diamètre vertical de l'os en augmentant son diamètre transverse. Quand la fracture est due à l'action musculaire, son trait est toujours postérieur à l'astragale; même, dans certains cas, la partie donnant insertion au tendon d'Achille est seule détachée. Le calcanéum peut aussi être fracturé dans le sens vertical, exactement au-dessous de l'astragale : dans ce cas, les ligaments interosseux et latéraux ne permettent qu'un léger déplacement en arrière.

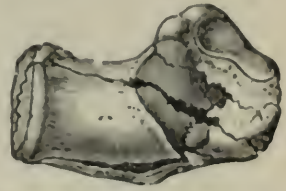

Fig. 155. — Fracture du calcanéum par écrasement.

Quand la fracture se fait en arrière des ligaments latéraux, le fragment détaché s'éloigne, en remontant, du corps de l'os; cet écartement peut atteindre 10, 12 centimètres et même davantage, quand la jambe est étendue sur la cuisse et le pied fléchi sur la jambe. Quand les muscles du mollet sont mis dans le relâchement, les fragments peuvent être rapprochés et la crépitation est perçue.

Les fractures du calcanéum par contraction musculaire sont en général exemptes de complications, tandis que celles par écrasement sont plus souvent exposées.

La première de ces fractures peut être facilement reconnue par l'aplatissement ou le changement de forme du talon, l'ascension du fragment postérieur, sa mobilité anormale, la crépitation par la mise

des fragments en contact. Les mouvements spontanés d'extension du pied sont devenus très limités.

Dans les fractures par écrasement, le diagnostic est obscurci par le gonflement très considérable qui envahit rapidement toute la région. La diminution de hauteur du pied, une ecchymose linéaire, la douleur cherchée par pression sur les côtés du calcanéum ou sous la plante du pied, sont des signes qui peuvent faire préjuger la fracture.

Le pronostic doit toujours être réservé, les fonctions du pied pouvant être très compromises.

Dans la majorité des cas, le traitement consistera dans une simple immobilisation réalisée par un appareil ouaté-silicaté.

La fracture de l'extrémité postérieure du calcanéum par contraction musculaire réclame seule un appareil contentif.

La réduction et le maintien de la réduction ne peuvent être obtenus qu'en mettant les muscles du mollet dans le relâchement par la flexion de la jambe sur la cuisse et l'extension du pied sur la jambe. Une attelle plâtrée antérieure, partant de la partie supérieure de la cuisse et allant jusqu'aux orteils, peut maintenir cette situation. Un petit coussin ou un petit moule de gutta-percha, maintenus par une bande de diachylon ou même par une bande élastique, pressera sur le fragment supérieur qu'il abaissera et maintiendra au contact avec le corps du calcanéum.

Dès la levée de l'appareil, vers la quatrième semaine, des mouvements passifs devront être communiqués à l'articulation. Le traitement consécutif peut demander de longs mois avant le retour presque toujours incomplet des fonctions du pied.

3° Fractures des métatarsiens et des phalanges des orteils.

Les fractures des métatarsiens sont presque toujours produites par des causes directes, par écrasement sous des corps pesants; aussi elles s'accompagnent le plus souvent de plaies contuses des téguments du pied, communiquant avec le foyer de la fracture.

Le déplacement est insignifiant quand un seul métatarsien est fracturé; il est considérable quand la fracture intéresse plusieurs os à la fois : les fragments antérieurs font saillie à la face dorsale. Cette saillie difficile à corriger peut apporter plus tard une grande gêne aux fonctions du pied.

Les signes de la fracture isolée d'un métatarsien, sans plaie extérieure, sont obscurs; une douleur localisée ou une douleur provoquée à distance par un refoulement exercé au niveau de l'orteil, suivant l'axe du pied, une ecchymose, peuvent faire supposer la fracture. L'ecchymose apparaissant vingt-quatre ou quarante-huit heures après l'accident, et formant dans les plis interdigitaux des languettes violacées qui remontent le long du flanc de l'orteil dont le métatarsien est intéressé et des deux métatarsiens voisins, serait un bon signe de fracture (Thiery).

Le traitement consiste dans l'immobilisation du pied dans une gouttière. La saillie des fragments, dans la fracture compliquée de plaie, doit être réduite et corrigée, même à l'aide d'incisions de la peau ou de la réséction des os fracturés. La réduction sera maintenue à l'aide d'attelles appropriées. Un appareil ouaté compressif peut remplir les indications fournies à la fois par l'état des os et des parties molles.

Les fractures des *phalanges* des orteils sont aussi des fractures directes par écrasement. Les phalanges peuvent être brisées comminutivement; les articulations sont souvent ouvertes.

Dans ce cas, si l'on ne croit pas devoir recourir à l'amputation immédiate de l'os fracturé, le pansement ouaté de A. Guérin ou l'enveloppement dans des bandelettes de gaze iodoformée constituent le traitement par excellence.

La fracture des phalanges du premier orteil peut être maintenue dans un petit appareil en plâtre ou en gutta-percha.

CHAPITRE II

LUXATIONS

I

LUXATIONS DU BASSIN

Ces luxations sont très rares et s'observent le plus souvent comme complication d'une fracture du bassin. Il existe cependant quelques faits qui se rapportent plus à des luxations qu'à des fractures.

a. *Luxation de la symphyse pubienne.* — Malgaigne en a rapporté quatre cas. La lésion est survenue dans des conditions varia-

bles : mouvements violents de rotation de la jambe en dehors, équitation, chute sur le siège. Dans un cas où l'autopsie a été faite, le fibro-cartilage arraché avait entraîné avec lui des parcelles osseuses et périostiques.

L'écartement de la symphyse d'un ou de plusieurs doigts, la douleur locale, la gêne ou l'impossibilité de la marche, sont les signes qui indiquent l'existence de cette luxation. Le pronostic peut revêtir une certaine gravité, puisque la rupture de la vessie a été notée une fois.

b. *Luxation unilatérale des symphyses sacro-iliaques.* — A l'exception d'un fait rapporté par Philippe (de Chartres) et dont Duplay conteste non sans raison le caractère probant, cette luxation a été toujours observée avec des fractures plus ou moins étendues du sacrum et de l'os iliaque. Son mécanisme et ses signes se confondent avec ceux des fractures du sacrum et l'os iliaque.

c. *Luxation du sacrum.* — Dans le cas unique de Foucher, le sacrum était luxé en haut et en avant; la partie postérieure de l'os iliaque proéminait fortement en arrière. L'os iliaque gauche était fracturé au voisinage de l'éminence iléo-pectinée.

d. *Luxations du coccyx.* — La luxation *en avant* est de beaucoup la plus fréquente; elle résulte le plus habituellement d'un choc direct. Elle s'accompagne d'une douleur vive qui peut aller jusqu'à la syncope, d'envies fréquentes d'aller à la selle, et quelquefois d'une fièvre violente.

Le diagnostic se fait par le toucher rectal qui révèle la saillie régulière du coccyx, tandis que, dans la fracture, les fragments sont irréguliers et il existe de la crépitation. La réduction s'opère par cette même exploration, mais il est parfois nécessaire d'introduire un tampon dans le rectum pour maintenir la réduction.

La luxation *en arrière* n'aurait été observée qu'une fois par Lauverjat (Malgaigne); la réduction fut facile.

II

LUXATIONS DE LA HANCHE; LUXATIONS COXO-FÉMORALES

La tête du fémur peut s'échapper par tous les points du pourtour de la cavité cotyloïde, d'où l'extrême multiplicité des variétés possibles de ses luxations; mais les auteurs actuels, adoptant d'une

manière générale les classifications d'A. Cooper, de Gerdy et de Malgaigne, ont réduit ces luxations à quatre groupes : luxations en *arrière*, en *avant*, en *haut*, en *bas*. Le premier groupe comprend à lui seul la grande majorité des luxations traumatiques de la hanche ; les luxations du deuxième groupe sont beaucoup plus rares ; enfin, les luxations en *haut* et en *bas* constituent des exceptions. Hamilton a relevé, sur 104 cas, 55 luxations *iliaques*, 28 *ischiatiques*, 15 *ovulaires*, 8 *pubiennes*.

Les luxations *incomplètes*, admises par Malgaigne et la plupart des chirurgiens, sont mises en doute par Hamilton, qui ne les croit possibles qu'après certaines altérations pathologiques de la tête du fémur.

Étiologie. — Sur 114 cas de luxations de diverses articulations, observées à l'hôpital Saint-Louis, Malgaigne a noté 6 luxations de la hanche. La grande majorité des luxations a lieu entre 15 et 45 ans ; néanmoins on en rencontre un certain nombre de cas dans l'enfance : 15 cas sur 84 avant l'âge de 15 ans (Hamilton).

Les hommes sont bien plus souvent atteints de luxation coxo-fémorale que les femmes : sur 115 cas, on l'a notée 104 fois chez des hommes, 11 fois seulement chez la femme (Hamilton).

Enfin, on a noté quelques cas de luxations doubles.

1° Luxations en arrière.

Elles comprennent deux variétés : la luxation *iliaque* et la luxation *ischiatique*.

a. *Luxation iliaque.* — Aussi fréquente à elle seule que toutes les autres variétés réunies, cette luxation a été décrite aussi sous les noms de luxation en *haut* et en *arrière*, sur le *dos de l'ilium*.

Étiologie. Mécanisme. — Elle succède d'habitude à une chute sur les pieds ou les genoux, quelquefois à une pression dans un éboulement ; l'action traumatique s'exerçant sur le membre surpris dans l'adduction et dans la rotation en dedans (A. Cooper, Malgaigne), et surtout dans la flexion (Tillaux).

En ce qui concerne le mécanisme de cette luxation, Malgaigne a fait jouer un grand rôle aux muscles et en particulier à l'obturateur interne ; la tête s'échappe-t-elle de la capsule *au-dessous* de ce muscle, la luxation est *ischiatique* ; se dégage-t-elle *au-dessus*, la luxation est *iliaque*. Pour Malgaigne, le muscle obturateur constitue

un obstacle sérieux, presque insurmontable, au cheminement de la tête; c'est un obstacle aussi à sa réduction.

On accorde à l'heure actuelle une part prépondérante à la capsule soit dans la détermination de la variété de luxation, soit comme obstacle à la réduction. Tillaux a le premier mis en relief ce rôle du ligament capsulaire. La capsule se déchire dans sa partie postérieure

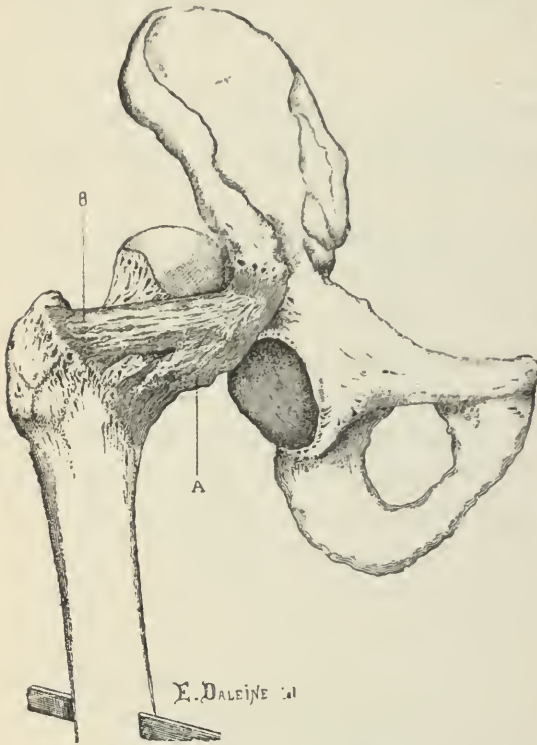

Fig. 154. — Luxation iliaque. — A, le faisceau vertical est relâché; B, le faisceau transversal tendu impose la rotation interne (Bigelow).

plus ou moins haut, suivant le degré de flexion de la cuisse; mais pour que la luxation soit complète, il est nécessaire que la capsule soit détruite à sa partie antérieure ou à sa partie supérieure.

Plus récemment Bigelow (de Boston) a étudié la disposition et le rôle de la capsule. Sous le nom de *ligament ilio-fémoral* ou *ligament en Y renversé*, cet auteur décrit une bandelette fibreuse triangulaire dont la partie la plus étroite est en haut. Son insertion supérieure ou pelvienne se

fait en avant de l'épine iliaque antérieure et inférieure, à la partie externe de cette épine et à la dépression rugueuse située au-dessous du tendon réfléchi du droit antérieur. A partir de ce point, les fibres descendent en divergeant et forment deux faisceaux dont l'externe se porte vers le grand trochanter et l'interne vers le petit. C'est ce faisceau interne qui est décrit sous le nom de ligament de Bertin.

Dans les luxations dites *régulières* (Bigelow), ce ligament en Y demeure intact, quelles que puissent être les déchirures produites

dans le reste de la capsule. Par sa tension, il détermine la position caractéristique de chacun des déplacements.

Dans toutes les luxations, la tête du fémur semble d'abord s'échapper par en bas de la cavité cotyloïde; dans la luxation iliaque, elle remonte en dehors et en arrière du cotyle, sur le dos de l'ilium, et le faisceau externe du ligament ilio-fémoral intact et fortement tendu amène le renversement du membre *en dedans* et fixe le déplacement.

Anatomie pathologique. — La capsule est déchirée, en arrière, dans une étendue variable. Le ligament ilio-fémoral est intact, mais son faisceau externe est tendu; le ligament rond est arraché à son insertion fémorale. Les petits muscles pelvi-trochantériens, très tendus ou déchirés, laissent passer la tête du fémur; les fessiers sont refoulés en haut.

L'obstacle à la réduction est variable; dans le cas où la capsule est complètement ou presque complètement déchirée, les muscles seuls peuvent évidemment offrir de la résistance. On a vu la tête ensermée dans une boutonnière musculaire formée soit par le pyramidal et l'obturateur interne, soit par le pyramidal et le moyen fessier. Mais, le plus souvent, c'est le ligament ilio-fémoral qui constitue le principal obstacle à la réduction (Bigelow). Dans l'extension faite suivant l'axe du corps, ce ligament s'applique contre le col du fémur et empêche absolument la tête de revenir à sa place. Quelquefois aussi la capsule, incomplètement déchirée, enserme cette tête comme une boutonnière.

Signes. — Le membre est en flexion légère, en adduction avec rotation en dedans. Le relâchement des fessiers amène un aplatissement de la fesse. Le grand trochanter est rapproché de l'épine iliaque antérieure et supérieure. La tête est sentie dans la fesse et se meut dans les mouvements de flexion et d'extension qui sont assez libres; l'adduction existe à un certain degré; l'abduction est tout à fait impossible. Nélaton et Malgaigne ont indiqué des points de repère pour apprécier le déplacement de la tête. D'après Nélaton, dans la flexion à angle droit de la cuisse sur le bassin, une ligne étendue de l'épine iliaque antéro-supérieure à la partie la plus saillante de la tubérosité sciatique, passe par le centre de la cavité cotyloïde; la distance qui sépare cette ligne (dite de Nélaton) de la tête fémorale indique le degré de déplacement de cette dernière. Malgaigne a mon-

tré que la perpendiculaire abaissée de l'épine iliaque antérieure et supérieure sur le plan du lit, le malade étant dans le décubitus dorsal, aboutit à la partie la plus large de la grande échancrure, et passe à 5 ou 4 centimètres de la cavité cotyloïde; la tête n'atteint presque jamais cette ligne dans la luxation iliaque (Malgaigne).

La mensuration donne des résultats variables; le raccourcissement, qui est en moyenne de 2 1/2 à 5 centimètres 1/2, peut aller jusqu'à 6 ou 7 centimètres.

Dans des cas exceptionnels de luxation iliaque, le membre, au lieu d'être dans l'adduction ou la rotation en dedans, a été vu dans la rotation *en dehors* avec une légère *abduction*.

D'après Bigelow, cette anomalie symptomatique s'explique par la rupture du faisceau externe du ligament ilio-fémoral.

Diagnostic. — La déformation de la hanche et l'attitude fixe du membre ne permettent pas de confondre la luxation iliaque avec une simple contusion. La fracture du col du fémur ne pourrait devenir une cause d'erreur que pour les luxations en avant qui s'accompagnent d'abduction et de rotation en dehors.

Pronostic. — Les blessés se rétablissent vite après la réduction; il n'est par rare d'observer une arthrite qui dure un certain temps; on a signalé aussi la carie (Boyer). Les luxations non réduites, surtout celles qui se produisent chez de jeunes sujets, n'abolissent pas toujours les fonctions du membre.

Traitement. — Dans l'immense majorité des cas, la luxation iliaque sera réduite par les *procédés de douceur*. Ceux-ci sont nombreux, mais ils se ramènent presque tous à un seul, à savoir : mettre le membre dans la flexion, exercer une traction verticale en haut et imprimer à la cuisse un mouvement de rotation soit en dedans, soit en dehors.

Ces procédés ont été formulés par Després (1855) et Bigelow (1869). Le malade étant endormi par le chloroforme et couché sur le dos, la cuisse est fléchie, puis mise dans la rotation en dehors et enfin légèrement ramenée en bas et en dedans (Després). La formule de Bigelow est la suivante : « Fléchir, mettre dans l'abduction, renverser en dehors ».

Quand la flexion ne suffit pas, on peut lui ajouter des mouvements de circumduction pour agrandir la déchirure de la capsule (Bigelow) ou encore une traction verticale en haut.

b. *Luxation ischiatique.* — Dans cette luxation, la tête du fémur se place dans la grande échancrure sciatique. La luxation peut être primitive ou secondaire, résultant alors d'une transformation de la luxation iliaque (Boyer). Cette transformation a été niée par Tillaux; d'après ce chirurgien, elle ne paraît possible que dans le cas de rupture totale de la capsule. Tillaux rejette aussi la théorie de Malgaigne, dans laquelle on distingue les deux variétés de luxations en arrière par la position de la tête *au-dessus* (lux. iliaque) ou *au-dessous* (lux. ischiatique) du muscle obturateur. Pour lui, le degré d'ascension de la tête serait limité à peu près exclusivement par la capsule, tandis que, d'après Bigelow, cette ascension pourrait être arrêtée par le muscle obturateur interne. Dans les tentatives de réduction d'une luxation iliaque, dans la flexion forcée du membre, la tête fémorale peut s'engager au-dessous du tendon de l'obturateur et la luxation iliaque devient ischiatique. Bigelow propose à cette dernière variété le nom de « luxation au-dessous du tendon ».

La luxation ischiatique se produit dans les mêmes conditions que la luxation iliaque; mais une flexion plus prononcée de la cuisse est nécessaire au moment où le traumatisme agit.

Anatomie pathologique.

— La tête fémorale est placée dans la grande échancrure sciatique, en arrière du cotyle ou un peu

au-dessous, reposant sur le grand ligament sacro-sciatique, l'épine sciatique ou les jumeaux; on a vu le nerf sciatique comprimé entre la tête de l'ischion (Scott). Le ligament capsulaire est déchiré tantôt près du bord du cotyle, tantôt près du fémur. La tête fémorale remonte derrière le tendon de l'obturateur interne, et ce tendon vient

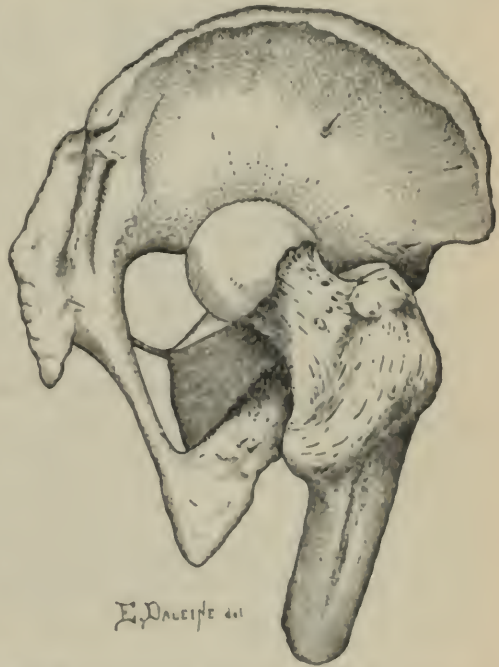

FIG. 153. — Luxation ischiatique, au-dessous du tendon de l'obturateur interne (Bigelow).

s'appliquer étroitement autour du col du fémur, entre la tête et le cotyle, opposant un obstacle considérable à la réduction cherchée par l'extension du membre. Les muscles pelvi-trochantériens sont tirillés ou déchirés; les jumeaux et l'obturateur interne ont été vus tendus à un haut degré.

Signes. — L'attitude du membre (adduction et rotation en dedans) est la même que dans la luxation iliaque; le degré de flexion est variable; il peut être très considérable, surtout dans le décubitus dorsal.

La tête fémorale se meut dans la flexion et l'extension de la cuisse et peut être sentie dans la grande échancrure, surtout quand on imprime au membre des mouvements en haut et en bas; le grand trochanter est rapproché de l'épine iliaque antérieure et supérieure.

Le *diagnostic* présente parfois des difficultés; aussi il est utile d'ajouter quelques symptômes complémentaires qui pourront aider en cas de doute. C'est ainsi que Syme attache une grande importance à la cambrure de la colonne lombaire, le membre étant placé dans l'extension, bien que ce signe soit loin d'être pathognomonique. Le toucher rectal et le toucher vaginal pourront parfois permettre d'arriver à sentir la tête fémorale. Enfin si l'on fléchit les deux membres à angle droit sur le tronc, le membre luxé se montre de 5 à 6 centimètres plus court que le membre sain.

Ces luxations méconnues et non réduites n'apportent pas toujours une gêne extrême à l'exercice des fonctions.

Le *traitement* s'inspire des principes qui président à la réduction des luxations iliaques; la tête fémorale a ici moins de chemin à parcourir. Les manœuvres de réduction transforment parfois cette luxation en une luxation ovalaire; cette transformation n'empêche pas la réduction (Hamilton).

2^e Luxations en avant.

Elles comprennent aussi deux variétés : a. *En avant et en dedans, luxation ischio-pubienne* (Malgaigne). b. *En avant sur le pubis, ilio-pubienne* (id.).

a. *Luxation ischio-pubienne.* — Décrite aussi sous les noms de luxation *ovalaire* ou *sous-pubienne*, la luxation ischio-pubienne résulte d'une chute ou d'un choc, la cuisse se trouvant dans une

abduction plus ou moins prononcée; assez souvent la chute d'une masse pesant sur la partie postérieure du bassin, surprenant le membre dans cette attitude, donne lieu à cette luxation.

Les lésions observées sont : une déchirure de la capsule en bas et en dedans ; parfois, la dilacération des muscles obturateur externe et pectiné. La tête fémorale, en rapport avec la branche ischio-pubienne et le trou obturateur, repose soit sur l'obturateur externe, soit un peu en avant entre ce muscle et le pectiné.

Signes. — Le membre luxé est porté sur un plan un peu antérieur à celui du membre sain. La cuisse est en flexion et en abduction ; l'abduction peut être prononcée au point que le membre ne peut être maintenu qu'en dehors du plan du lit. L'adduction est impossible ; la hanche est aplatie, les adducteurs sont tendus. L'allongement du membre, constant, varie de 5 à 5 centimètres ; il est d'autant moindre que l'abduction et la rotation en dehors sont plus marquées. Parfois une palpation attentive révèle la présence de la tête fémorale dans la région du trou obturateur. Le toucher rectal peut être utilisé pour cette exploration de la tête. Cette luxation s'accompagne assez fréquemment de rétention d'urine par un mécanisme inconnu.

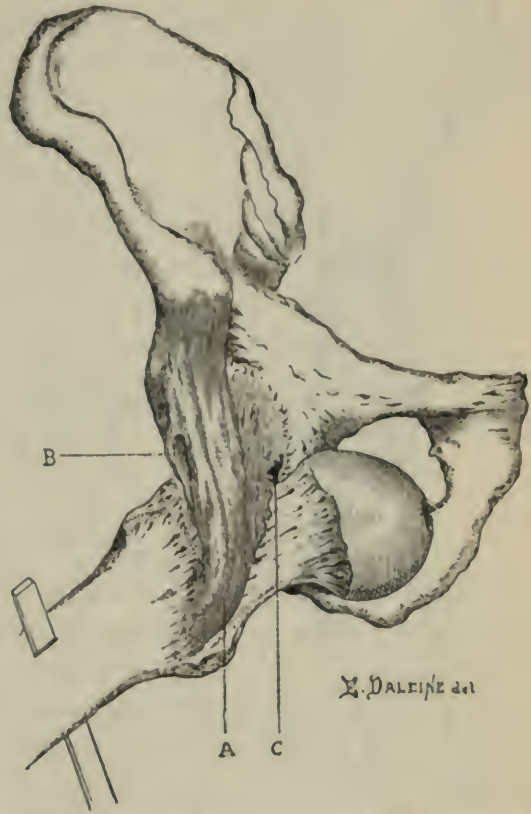

Fig. 156. — Luxation ischio-pubienne. — A, faisceau vertical ; B, faisceau transversal ; C, bord de la déchirure capsulaire. La portion antérieure de la capsule non déchirée limite l'ascension du col (Bigelow).

Traitement. — L'action musculaire a, sans aucun doute, une part dans les difficultés que peut présenter la réduction, mais c'est

surtout le ligament ilio-fémoral, par son faisceau *interne*, qui constitue le principal obstacle (Bigelow).

Les manœuvres suivantes sont assez généralement recommandées pour la réduction : fléchir la cuisse sur l'abdomen, en laissant le membre dans l'abduction. La limite de la flexion atteinte, porter le

membre *en dedans*, et l'abaisser en le maintenant toujours dans l'*adduction*. On peut ajouter un petit mouvement de rotation en dedans, quand le genou, dans ce mouvement de descente du membre, se trouve à la hauteur du pubis (Hamilton). Si des tractions sont nécessaires, elles seront exercées, le membre étant dans la flexion.

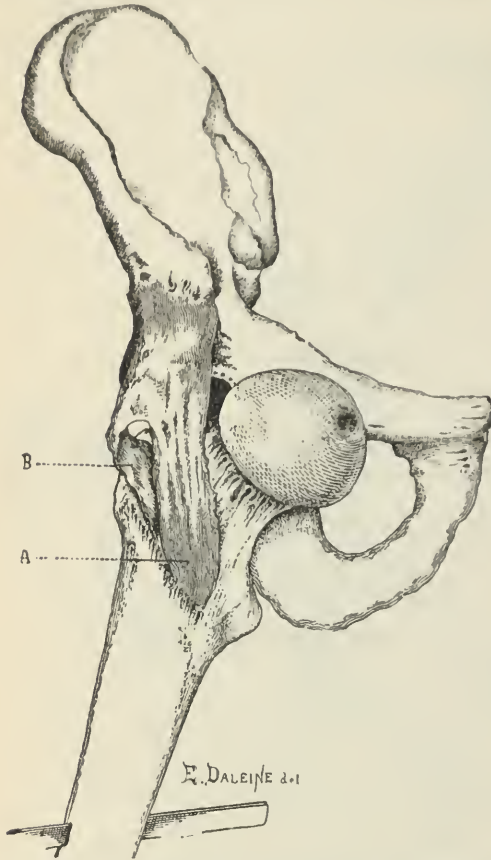

Fig. 157. — Luxation ilio-pubienne. — A, faisceau vertical; B, faisceau transversal.

La luxation *périnéale* a été considérée comme un degré plus avancé de la luxation ischio-pubienne; c'est une luxation rare; elle fait partie du groupe des luxations anormales et irrégulières (Bigelow, Hamilton), dont nous nous occuperons plus loin.

b. *Luxation ilio-pubienne* (Malgaigne). —

Une chute, la jambe fortement portée en arrière, un coup violent sur la partie postérieure du bassin, sont les causes habituelles de cette luxation.

La tête fémorale est plus ou moins haut, plus ou moins en avant sur le pubis. Elle peut, au contraire, demeurer un peu en arrière, dans l'échancrure ilio-pubienne, au-dessous de l'épine iliaque antéro-inférieure. Dans un cas d'A. Cooper, où elle avait déchiré le ligament de Fallope, elle refoulait en avant le psoas iliaque, et restait

en dehors de l'artère. Quelle que soit la position de la tête, elle est dirigée en avant, le grand trochanter regarde en arrière et en dehors. Cette luxation détermine parfois des désordres vasculaires plus ou moins graves. On connaît le cas classique de Middleton Goldsmith, dans lequel une luxation ilio-pubienne non réduite avait donné lieu à un anévrisme inguinal. Kronlein a cité un cas de déchirure de la veine fémorale.

Signes. — Le membre est dans l'abduction et la rotation en dehors, en flexion légère; souvent il est raccourci. Le grand trochanter est en arrière, très difficile à explorer. La tête du fémur est sentie dans l'aîne en dehors de l'artère fémorale. Malgaigne a noté l'existence de la rétention d'urine.

L'attitude du membre, surtout lorsqu'il existe un raccourcissement, peut faire penser à la fracture du col du fémur; mais il suffira de se rappeler que dans la fracture, la mobilité relative du membre, la réduction facile de la déviation, l'absence d'abduction, sont des signes différentiels suffisants pour faire éviter l'erreur.

La réduction s'opère d'après les mêmes principes que dans la luxation ischio-pubienne.

3° Luxations anormales ou irrégulières.

Ces luxations se produisent quand le ligament ilio-fémoral a été détruit (Bigelow); on peut dire aussi que ce sont des luxations rares.

A. *Luxations en haut, sus-cotyloïdiennes* (Malgaigne). — Cette luxation peut elle-même présenter trois variétés : *sous-épineuse*, *sus-épineuse*, *antérieure oblique*.

1° Dans la luxation *sous-épineuse*, la tête est placée à la partie externe de l'épine iliaque antérieure et inférieure, à 2 centimètres environ au-dessous de la supérieure (Malgaigne).

Les expériences cadavériques montrent que cette luxation peut se produire lorsque le membre placé dans l'extension forcée subit un mouvement d'adduction et de rotation en dehors.

L'extension et la rotation en dehors sont des signes constants; mais le membre est tantôt en abduction, tantôt en adduction; le raccourcissement est minime.

2° Les exemples de *luxation sus-épineuse* sont tout à fait rares; la tête est placée entre les deux épines. Cette variété pourrait être

consécutive à une autre luxation, à la luxation ischiatique en particulier, et serait alors le résultat des manœuvres de réduction.

5° La *luxation antérieure oblique*, ainsi désignée par Hamilton, est une luxation iliaque régulière « dans laquelle la tête du fémur s'avance sur le dos de l'ilium, pour se rapprocher du bord antérieur de l'os ». Le membre, dans une forte adduction, ne peut plus rester parallèle à l'axe du corps et prend une position très oblique, c'est-à-dire que la cuisse luxée croise fortement la cuisse opposée; le membre est en même temps dans une rotation très marquée en dehors.

B. *Luxations en bas*. — Ces luxations sont très rarement observées.

1° Elles peuvent se montrer *en bas* et *en arrière*, soit sur la partie postérieure du corps de l'ischion, entre la tubérosité de cet os et l'épine sciatique, soit dans la petite échancrure sciatique. Dans le premier genre de déplacement on observe l'ensemble symptomatique qui caractérise la luxation en arrière (rotation en dedans, flexion). Malgaigne a cité plusieurs exemples de cette variété. La seconde variété comporte des faits peu concordants au point de vue de la physiologie clinique.

2° Le déplacement directement *en bas*, *variété sous-cotyloïdienne proprement dite* (Malgaigne), est tout à fait exceptionnel. Dans une autopsie due à Lücke, la tête fémorale était immédiatement sous la cavité cotyloïde; il n'existait ni allongement, ni rotation; le ligament rond était incomplètement arraché.

C. *Luxation en avant*. — 1° La luxation *en avant*, dans le *périnée* (luxation *périnéale*), a été considérée comme une sous-variété de la luxation ischio-pubienne ou ovalaire. Dans cette variété, la jambe et la cuisse sont écartées du tronc à angle droit. La tête fémorale est sentie en arrière du scrotum, superficielle près du bulbe de l'urètre. Une dépression profonde existe à la place normale du grand trochanter; la rétention d'urine a été notée dans plusieurs cas.

2° Scriba (Fribourg) a donné le nom de luxation *intra-pelvienne* à un déplacement en avant de la tête fémorale tel que cette tête repose par son sommet sur la ligne innominée. Le col est situé tout entier dans la fosse iliaque et le trochanter appuie sur la partie externe de la branche horizontale du pubis et l'épine iliaque infé-

rière. La tête est perçue sous la paroi abdominale antérieure, au-dessus de l'arcade. Le membre est en adduction et en rotation en dehors. Ce genre de déplacement ne peut se produire qu'à la suite de la déchirure totale de la capsule.

4° *Luxations anciennes du fémur.*

Astley Cooper estimait qu'il n'était pas prudent de tenter la réduction d'une luxation du fémur datant de plus de deux mois; néanmoins il existe nombre de cas dans lesquels cette réduction a été obtenue dans les luxations anciennes: Hamilton en donne un tableau de 25 cas relatifs à des luxations datant de trois à neuf mois; il faut ajouter, avec cet auteur, que parmi ces observations il en est qui manquent d'authenticité.

La réduction des luxations anciennes du fémur nécessite l'emploi des appareils à extension et des tractions énergiques pouvant marquer au dynamomètre 200 kilos et plus; quelques accidents ont été le résultat de ces manœuvres; c'est ainsi qu'on a signalé plusieurs fois la fracture du col du fémur. Broca, en voulant réduire une luxation du fémur dans laquelle une néarthrose s'était formée, détermina une suppuration dans cette nouvelle articulation, suppuration qui se propagea au péritoine et amena la mort du malade.

Aussi les chirurgiens, guidés tant par les insuccès des tentatives de réduction des luxations anciennes que par leurs inconvénients, ont cherché à remettre la tête en place par des opérations variées.

1° La *section sous-cutanée de la capsule* et en particulier du ligament ilio-fémoral ne paraît pas avoir donné de résultats. Hamilton cite le cas d'une luxation datant de six mois, pour laquelle il tenta ce moyen sans succès.

2° *L'ouverture de l'articulation* a été faite plusieurs fois, suivie, soit de la résection de la tête (Mac Cormack et Volkmann), soit de l'ostéotomie sous-trochantérienne, dans des cas où il fut impossible de replacer la tête dans la cavité cotyloïde. Polaillon perdit un malade alcoolique par septicémie aiguë à la suite d'une intervention analogue. La connaissance de ces faits justifie la manière de voir d'Hamilton sur cette opération: « L'arthrotomie ne nous semblerait acceptable que si la position vicieuse et l'incapacité du membre avaient déjà fait accepter en principe la résection. Encore l'ostéotomie sous-cutanée du col paraît-elle préférable. »

La conduite à suivre peut se résumer dans la formule suivante : en cas d'échec par les procédés de douceur, recourir d'emblée à l'ostéotomie du fémur ou à la résection de la tête fémorale, suivant les indications fournies par la variété de luxation.

III

LUXATIONS DU TIBIA

Les luxations du tibia, décrites aussi sous le nom de luxations du genou ou de la jambe, sont très rares. Les variétés de ces luxations ont été beaucoup trop multipliées. On peut en admettre cinq avec Duplay : le tibia peut se déplacer sur le fémur, *en arrière, en avant, en dehors, en dedans, par rotation*. Enfin Hamilton ajoute une sixième classe : les luxations *en diagonale*.

D'une manière générale, les luxations du tibia sont le résultat d'un traumatisme violent portant sur l'extrémité supérieure du tibia ou inférieure du fémur et agissant souvent par torsion.

a. *Luxations en arrière*. — La tête du tibia est chassée en arrière dans le creux poplité. On admet que le déplacement peut être *incomplet* ou *complet*.

Les lésions ne se bornent pas toujours à la déchirure du ligament postérieur, ou d'un ou des deux ligaments croisés; les muscles sont tendus, les nerfs comprimés. L'artère poplitée est parfois rompue (Robert, Vast, etc.); dans les cas de Vast, la veine était également déchirée un peu au-dessus de l'artère. Certaines lésions concomitantes ont été notées : rupture du tendon du triceps, arrachement de la tubérosité antérieure du tibia, fracture sus-condylienne.

La jambe est tantôt portée en avant de l'axe du fémur, tantôt simplement dans l'extension.

Le genou est augmenté dans son diamètre antéro-postérieur; le creux poplité, surtout dans l'extension de la jambe, est le siège d'une tuméfaction plus ou moins considérable, tandis qu'à la partie antérieure du genou existe une dépression surtout marquée de chaque côté du tendon rotulien.

Dans la luxation complète, la rotule est devenue presque horizontale et regarde en bas par sa face antérieure.

Plusieurs cas de gangrène du pied et de la jambe ont été cités, qui s'expliquent facilement par les altérations de l'artère poplitée.

La luxation en arrière *incomplète*, non réduite, n'amène pas toujours à sa suite une impotence fonctionnelle absolue (Malgaigne). La réduction est obtenue par des mouvements de flexion; parfois il est utile de recourir à des tractions qui s'opèrent, soit dans la flexion, soit dans l'extension. Dans un cas de luxation irréductible, Spence ouvrit l'articulation, réduisit le déplacement, et le malade guérit avec une ankylose rectiligne.

b. *Luxation en avant*. — Cette luxation est de toutes la plus commune. Le tibia se trouve projeté en avant sur les condyles du fémur, qui ont subi un déplacement correspondant en arrière.

On admet une luxation *incomplète* dans laquelle les surfaces articulaires se correspondent encore largement.

Produite ordinairement par l'hyperextension de la jambe, d'après Malgaigne, cette luxation reconnaît rarement ce mécanisme, selon les expériences d'Unruh. Elle résulterait le plus souvent d'un mouvement de rotation en dedans imprimé à la jambe préalablement placée dans la flexion et l'adduction; le ligament latéral externe est rompu, l'interne ordinairement est intact. L'artère poplitée a été trouvée déchirée partiellement ou d'une manière complète.

Les os de la jambe ainsi que la rotule forment en avant une forte saillie; en arrière proémine l'extrémité inférieure du fémur.

Dans la luxation complète, la rotule est appliquée à plat sur la faeette articulaire du tibia et sa face antérieure regarde en haut (Malgaigne); cette position peut être modifiée par l'épanchement intra-articulaire et la situation de la rotule ne peut donner un signe certain pour distinguer la luxation complète de l'incomplète (Duplay).

L'augmentation du diamètre antéro-postérieur du genou, très considérable dans le premier cas, moindre dans le second, a peut-être plus de valeur.

Dans la luxation complète, il existe un raccourcissement réel qui peut varier de 5 à 6 centimètres.

Des complications plus ou moins graves résultent des lésions vasculaires et nerveuses. La gangrène par thrombose artérielle a été notée même dans certains cas où la réduction avait été obtenue. On a signalé aussi des faits d'atrophie musculaire, d'ulcérations trophiques du pied (Le Dentu), de paralysie des péroniers latéraux, résultant d'une véritable névrite du sciatique poplitée externe.

La réduction est souvent obtenue par la simple extension de la

jambe avec pression en sens opposé sur le tibia et le fémur. En cas d'échec, la flexion forcée avec refoulement du fémur en avant, soit avec le bras, soit avec le genou, peut réussir. Lorsque les tractions deviennent nécessaires, elles seront faites dans l'axe du tibia. Enfin la résection des condyles a été pratiquée dans deux cas de luxation irréductible (Ammandale, White), avec des résultats différents : mort dans le premier cas, guérison dans le second.

c. *Luxation en dehors.* — Cette variété est ordinairement *incomplète*. Le déplacement total dans ce sens a été contesté par Malgaigne ; néanmoins il en existe au moins un cas authentique, celui de Hughes, dans lequel la tubérosité interne du tibia reposait sur la partie inférieure du condyle externe du fémur ; il existait en même temps une fracture de la jambe.

Les lésions de la luxation incomplète n'ont pas été vérifiées sur des cas récents. On observe une déchirure complète du ligament latéral interne, une rupture partielle du ligament externe ; dans un cas, le ligament croisé antérieur était rompu. Enfin, Notta a observé la déchirure de l'artère poplitée.

Les signes ne laissent aucun doute sur la nature de l'affection ; les saillies osseuses sont reconnues avec la plus grande facilité ; il n'existe pas de raccourcissement ; le membre est dans l'extension ou dans la flexion.

La rotule luxée repose par sa face articulaire sur la face externe du condyle externe du fémur.

Cette luxation, abandonnée à elle-même, compromet gravement les fonctions du membre ; la réduction amène le prompt retour de l'exercice des mouvements ; cette heureuse terminaison peut même être obtenue dans des cas où la luxation est compliquée de plaie.

d. *Luxation en dedans.* — Comme la précédente variété, cette luxation est ordinairement *incomplète*. La luxation complète semble s'accompagner presque toujours de plaie. Les signes sont des plus nets et le diagnostic n'offre aucune difficulté. Dans une luxation complète, l'extrémité inférieure du fémur faisait saillie à travers une rupture des téguments (Malgaigne). Même compliquée de plaie, cette luxation réduite peut guérir avec simplicité (Malgaigne).

e. *Luxations mixtes, en diagonale* (Hamilton). — On en a observé trois variétés : *en avant et en dedans, en avant et en dehors, en arrière et en dehors.*

La luxation *en avant et en dedans* pourrait être rangée à côté de la luxation *en avant*; on y retrouve la symptomatologie de cette dernière variété, les mêmes complications, en particulier la compression ou la rupture de l'artère poplitée, même sans qu'il existe un grand déplacement; le pronostic est sérieux.

Les déplacements complexes du tibia *en avant et en dehors*, ou *en arrière et en dehors*, sont tout à fait rares.

f. *Luxations par rotation*. — Signalées par Malgaigne, ces luxations peuvent se produire *en dehors* ou *en dedans*.

Dans la luxation *en dehors*, complète, la jambe, étendue, est tournée en dehors; le bord externe du pied repose sur le lit. La tubérosité interne du tibia est en avant sous la trochlée; l'externe en arrière dans l'échancrure intercondylienne; la tête du péroné fait saillie dans le creux poplité. La rotule est luxée en dehors; Malgaigne a noté dans un cas une fracture concomitante du tibia et du péroné.

On ne cite qu'un seul cas de luxation *par rotation en dedans*. Dans ce fait rapporté par Malgaigne, il existait en même temps un déplacement en arrière; d'où un raccourcissement de 5 à 6 centimètres.

Enfin les auteurs décrivent, au chapitre des luxations du genou, une affection dont l'histoire présente encore des obscurités et désignée sous les divers noms de *subluxation des cartilages semi-lunaires* (Malgaigne), *luxation incomplète du fémur sur les cartilages semi-lunaires* (A. Cooper, etc.).

Les faits désignés par ces appellations semblent variables au point de vue anatomique, mais ils sont caractérisés cliniquement par un ensemble assez constant de symptômes. A l'occasion d'une flexion forcée de la jambe sur la cuisse, ou d'un mouvement de rotation de la jambe en dehors, survient une vive douleur dans le genou, une impuissance fonctionnelle seulement momentanée, car elle cède, soit par l'extension spontanée du membre par un violent effort musculaire, soit à une simple manœuvre avec la main. La douleur cesse donc facilement ainsi que l'incapacité du membre, mais l'affection a une grande tendance à se reproduire (Le Fort).

Au moment où se produit l'accident, on peut sentir au niveau de la jointure un véritable claquement et quelquefois même percevoir un déplacement que semble subir le cartilage semi-lunaire interne.

L'étude anatomique de ce singulier état est à peine ébauchée; il

semble que la distension violente ou même la rupture des ligaments dans les cas extrêmes rende possible le déplacement des cartilages semi-lunaires. Ces cartilages peuvent même dans ces conditions être le siège de fractures, et le fragment détaché constitue une variété de corps étrangers désignés sous le nom de « cartilages flottants ».

IV

LUXATIONS DE LA ROTULE

L'histoire de ces luxations est surtout connue depuis le travail de Malgaigne en 1836.

Il en existe quatre variétés : a. *luxations en dehors*; b. *luxations en dedans*; c. *luxations verticales ou de champ*; d. *luxations par renversement*.

Il n'y a pas lieu de s'occuper ici des déplacements en *haut* de la rotule, liés à une élongation ou à une rupture du ligament rotulien.

a. *Luxations en dehors*. — Elle est de beaucoup la plus fréquente.

Elle se produit tantôt par une cause directe, comme un choc à la partie interne ou antéro-interne de la rotule; tantôt par cause indirecte, telle qu'une torsion de la cuisse en dedans, tandis que le pied est fixé dans la rotation en dehors. Enfin l'action musculaire intervient constamment dans une large mesure, ainsi que nous allons le voir à propos du mécanisme.

Il existe chez certains individus une laxité anormale du tendon rotulien qui fait que cette luxation se produit chez eux à volonté; la simple flexion de la jambe suffit parfois pour amener ce résultat.

Le rôle de la contraction musculaire a été exagéré par quelques

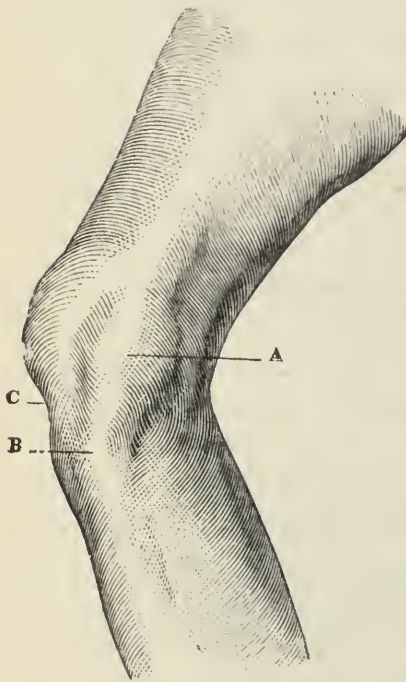

Fig. 158. — Luxation de la rotule en dehors. — Déformation. — Vue de profil. — A. saillie de la rotule; B. ligament rotulien; C. dépression à la place normale de la rotule.

auteurs; de fait, les luxations par cause exclusivement musculaire sont rares. Streubel a montré, par des expériences cadavériques, qu'une condition essentielle de la production de cette luxation est un certain degré de flexion brusque de la jambe avec rotation en dehors. La contraction musculaire ne semble avoir d'autre action que de placer la rotule dans le creux sus-condylien; dans cette position la rotule ne trouve plus le rebord du condyle pour faire obstacle à son déplacement en dehors.

Dans les luxations par cause directe, le déplacement se produirait aussi à la faveur de l'extension du membre (Voillemier). La rotule, chassée du creux sus-condylien vers la partie externe, c'est-à-dire un peu au-dessus du condyle externe, descend sur la face externe de ce condyle lorsque la contraction du triceps cesse; elle est surtout fixée dans cette nouvelle position par le rebord élevé du condyle.

D'après Duplay, la luxation pourrait aussi se produire pendant la flexion de la jambe; la rotule serait repoussée directement en dehors, sans intervention en quelque sorte de l'action musculaire.

Anatomie pathologique. — Cette luxation est souvent *incomplète*; toutefois il n'existe qu'une seule autopsie relative à cette variété (Diday); le bord externe de la rotule est dirigé en avant par le fait de l'obliquité de la surface articulaire du condyle externe.

Dans la luxation *complète*, au contraire, ce bord externe se porte en arrière, et l'interne en avant, la rotule reposant à plat sur le condyle externe. Berger (*Dict. Encyclop.*, art. ROTULE) a réuni 6 cas se rapportant à cette variété. Les ligaments internes de la rotule sont déchirés, et parfois aussi les insertions du vaste interne. Dans les cas anciens, on peut observer une néarthrose assez complète; on a vu la tubérosité externe du condyle encroûtée de cartilage; la rotule est tantôt épaissie, tantôt atrophiée. Le fémur présente parfois une modification dans la forme de son extrémité inférieure: les deux condyles sont rapprochés, et l'extrémité inférieure de l'os a subi une torsion de dehors en dedans.

Signes — Le membre est en flexion légère; le genou est augmenté dans son diamètre transversal. Le condyle interne fait une saillie anormale. La rotule est facilement appréciée dans son déplacement; son bord externe est en avant dans la luxation incomplète, en arrière dans la luxation complète.

Pronostic. — La réduction est ordinairement facile, mais les

récidives sont fréquentes. Les luxations anciennes ne déterminent parfois qu'une gêne peu considérable, sauf pour l'extension complète; par contre, on a vu des cas où les douleurs étaient assez vives pour justifier les tentatives de réduction par la méthode sanglante qui ont été pratiquées.

Traitement. — La simple position permet souvent de réduire la luxation; on a recours au procédé dit de Valentin. Le triceps est relâché par la flexion du tronc en avant; la cuisse est fléchie sur le bassin et la jambe étendue; une légère pression complète la réduction. Dans certains cas où ce procédé a échoué, on a parfois réussi par des manœuvres de flexion brusque suivie d'extension, en s'aidant aussi de pressions latérales; enfin, dans un cas de luxation irréductible, Duplay accrocha directement la rotule à travers la peau, à l'aide d'une érigne analogue à la griffe de Malgaigne, et la ramena à sa place normale. Une genouillère solide préviendra un nouveau déplacement.

b. *Luxation en dedans.* — Elle est beaucoup moins fréquente que la luxation en dehors et son histoire est encore incomplète. Un coup, un choc à la partie externe de l'os, lui donne naissance. La rotule déplacée en dedans occupe vis-à-vis du condyle interne une position analogue à celle qu'elle présente par rapport au condyle interne dans la luxation en dehors. Il faut toutefois noter que la luxation complète serait exceptionnelle, à tel point qu'elle a été niée ou tout au moins mise en doute par Malgaigne.

Dans un cas de luxation incomplète observé par Key, l'aïleron externe de la rotule était déchiré et le tendon du vaste externe était le siège d'une rupture partielle.

c. *Luxations de champ ou verticales.* — Elles peuvent être considérées comme un degré extrême des luxations latérales incomplètes. Les expériences montrent que leur production nécessite une rotation du fémur ou du tibia surajoutée à la contraction du triceps.

La rotule répond aux condyles par un de ses bords latéraux, d'où le nom de luxation par *demi-rotation* (Miller); le mouvement de rotation peut aller jusqu'au renversement complet; dans l'une comme dans l'autre variété, les attaches supérieure et inférieure de la rotule semblent intactes.

Le membre est ordinairement dans l'extension forcée. La déformation, caractéristique, consiste dans une augmentation du diamètre

antéro-postérieur du genou, avec saillie en avant d'un bord tranchant de la rotule; de chaque côté la peau est déprimée, et l'on peut facilement reconnaître la face articulaire de la rotule; si cette facette est tournée en dehors, la luxation est *verticale externe*; si elle regarde en dedans, la luxation est *verticale interne*.

Dans quelques cas, cette luxation s'est réduite d'elle-même; le plus souvent, elle cède à des mouvements de flexion, puis d'extension, aidés d'une pression latérale. Parfois on a dû recourir au chloroforme; enfin, en cas d'irréductibilité, l'ouverture de l'articulation a été pratiquée avec succès (Moreau, Cuynat) pour introduire un élévatoire sous le bord externe de l'os.

d. *Luxation par renversement*. — Cette luxation, qui n'est autre chose qu'un degré plus avancé de la luxation verticale (Malgaigne), présente deux variétés :

a. La luxation de *dehors en dedans*, dont il n'existe que trois observations sans détails. Dans un cas, la rotule s'inclinait en dedans par son bord externe, le bord interne s'appuyait sur le fémur, de telle sorte que la face postérieure de l'os regardait en avant et en dehors (Payen).

b. La luxation de *dedans en dehors*, dans laquelle la face postérieure de la rotule regarde au contraire en avant et en dedans; le bord externe reposant sur la partie externe de la poulie, le bord interne faisant saillie en dehors (Castara, Gaulke).

La réduction, en général, a été obtenue par une pression directe grâce à laquelle on put voir la rotule se retourner pour se remettre en place.

V

LUXATIONS DE L'EXTRÉMITÉ SUPÉRIEURE DU PÉRONÉ

On a observé le déplacement de l'extrémité supérieure du péroné dans deux directions : *en avant* et *en arrière*. Quant au déplacement en haut, il n'est possible que grâce à une fracture du tibia.

a. *Luxation en avant*. — Malgaigne en a recueilli trois cas et Hamilton un. Il semble que la contraction énergique des muscles antéro-externes de la jambe joue le rôle capital dans la production de cette lésion. La tête du péroné vient se placer en dehors de la tubérosité antérieure du tibia, près de l'insertion du ligament rotulien. Une déformation assez considérable résulte parfois du change-

ment de direction du péroné; on note aussi la déviation du tendon du biceps pour gagner la tête du péroné. La réduction a été obtenue dans tous les cas. Malgaigne conseille la flexion de la jambe, ainsi que celle du pied, de manière à relâcher tous les muscles.

b. *Luxation en arrière.* — Plusieurs observations en ont été relatées (Dubreuil, Erichsen, etc.). La tête du péroné est placée en arrière de la tubérosité externe du tibia, et à une certaine distance (2 centimètres à 2 centimètres 1/2); on observe souvent une tension considérable du biceps; il semble, d'ailleurs, que l'énergique contraction de ce muscle soit la cause du déplacement, du moins pour un bon nombre des cas signalés. La réduction est obtenue en plaçant le membre dans la flexion; mais le maintien de la réduction est parfois très difficile.

VI

LUXATIONS TIBIO-TARSIENNES. — LUXATIONS DU COU-DE-PIED. LUXATIONS DE L'EXTRÉMITÉ INFÉRIEURE DU TIBIA

Sans entrer dans les querelles de dénominations qui ont eu lieu au sujet de ces luxations, il faut dire, au début de leur étude, que l'on déroge aux règles habituelles de la classification en matière de luxation, c'est-à-dire que l'on considère, pour la clarté de la description, les os de la jambe, le tibia en particulier, comme se déplaçant sur l'astragale (Malgaigne, Follin et Duplay, Hamilton); quant aux luxations de l'astragale, elles constituent un groupe spécial qui sera étudié à part.

Les luxations tibio-tarsiennes, encore désignées sous le nom de luxations de l'extrémité inférieure du tibia (Hamilton), sont accompagnées le plus généralement de fracture de l'extrémité des os de la jambe; quelques-unes d'entre elles semblent même n'être qu'une complication de ces fractures.

Divisions. — Le tibia peut se déplacer dans quatre directions sur l'astragale, d'où la division des luxations tibio-tarsiennes en luxations *en dedans, en dehors, en avant, en arrière.*

a. *Luxation en dedans* (luxation du pied en dehors, Boyer). — Une chute sur la plante du pied, avec renversement ou torsion en dehors, est la cause habituelle de cette luxation, qui est la plus fréquente des luxations tibio-tarsiennes.

L'anatomie pathologique démontre l'existence de deux formes :

dans l'une, qui devrait être considérée comme une fracture du péroné avec forte déviation du pied, le tibia ne fait pas en dedans une saillie considérable; le péroné est brisé à 5 ou 6 centimètres au-dessus de la malléole, quelquefois plus haut; l'astragale, renversé en dedans, est quelquefois enclavé entre les deux os.

La deuxième forme représente la véritable luxation en dedans de l'extrémité inférieure du tibia. L'astragale, en rotation en dedans, est fortement projeté en dehors, en dedans, le tibia forme une grosse saillie qui menace la peau ou la perfore (luxation exposée). Tantôt la malléole interne est détachée, tantôt c'est le ligament qui est rompu; parfois, on a vu le détachement de la partie externe de l'extrémité tibiale former un fragment adhérent au ligament péronéo-tibial, et par suite au péroné, qui peut être intact.

Les *signes* ressortent de ces notions anatomiques. Le pied est en abduction et présente la déviation qui caractérise le pied valgus. La région du coup-de-pied est très notablement élargie, fait qui résulte de la saillie du tibia d'une part, du déjettement habituel de la malléole externe en dehors d'autre part. L'examen local révèle en outre l'existence de la fracture du péroné, de l'entorse interne ou de l'arrachement de la malléole tibiale.

La réduction est souvent obtenue par la simple adduction du pied. Toutefois, dans les cas extrêmes, des manœuvres plus compliquées sont nécessaires. Il faut, pour rendre ces manœuvres efficaces, abolir l'influence du triceps sural en plaçant la jambe dans la flexion. Enfin, dans quelques cas, la luxation est irréductible, et la cause fréquente de cette irréductibilité siège dans l'interposition, entre les surfaces du tibia et de l'astragale, du fragment tibial externe dont il a été question. Hamilton cite plusieurs cas dans lesquels l'amputation dut être pratiquée pour des luxations de ce genre; mais ces faits doivent être considérés comme exceptionnels. La section du tendon d'Achille a, dans un certain nombre de cas, grandement facilité la réduction; et la résection tibio-tarsienne doit être pratiquée de préférence à l'amputation dans les luxations définitivement irréductibles.

b. *Luxation en dehors* (luxation du pied en dedans, Boyer). — La cause de cette luxation est un mouvement d'adduction avec torsion ou rotation du pied en dehors.

De même que la luxation en dedans, elle est accompagnée d'habitude d'une fracture du péroné, sinon de la rupture des ligaments

latéraux externes. L'attitude du pied est celle du varus, c'est-à-dire que la pointe est dirigée en dedans, tandis que le pied lui-même est en rotation en dehors, la plante regardant en dedans. La déviation peut être portée à l'extrême et le bord interne du pied faire un angle droit avec l'axe de la jambe. La malléole externe forme une saillie considérable, au-dessous et en avant de laquelle on peut sentir parfois le relief de la face supérieure de l'astragale. Quant à la malléole interne, elle est ou bien effacée, ou bien fracturée à sa base.

La réduction est habituellement facile par la simple extension avec renversement du pied en dehors.

c. *Luxation en avant.* — Elle succède à un mouvement d'extension forcée de l'articulation tibio-tarsienne, par exemple dans une chute en arrière, le pied étant fixé par sa partie antérieure.

Elle est le plus souvent *incomplète*; rarement le tibia perd totalement ses rapports avec l'astragale. Dans les cas où ce fait se produit (luxation complète), la malléole interne se met au niveau du premier cunéiforme, à égale distance du talon et de l'extrémité antérieure du gros orteil (Malgaigne). Généralement le péroné est fracturé, le ligament latéral interne rompu, plus rarement la malléole tibiale brisée; plus rarement encore on observe le détachement du bord postérieur de la surface articulaire du tibia.

Contrairement à ce que nous venons de dire dans les luxations latérales, il n'existe pas ici de déviation notable du pied, qui reste soit à angle droit sur la jambe, soit en équinisme léger.

La déformation consiste dans un raccourcissement de la face dorsale du pied; le talon est au contraire allongé. A la partie antérieure, le tibia est saillant, les tendons extenseurs forment au-devant de lui une corde rigide; en arrière, le tendon d'Achille présente une courbure exagérée à concavité postérieure; d'autres signes, indiquant des fractures ou des arrachements ligamenteux du côté des os de la jambe, peuvent être constatés.

Une simple traction exercée sur le pied amène parfois la réduction; mais le maintien des surfaces nécessite l'emploi d'un appareil, l'appareil plâtré de préférence. Pour assurer plus complètement le maintien de la réduction, on a parfois recours à la section du tendon d'Achille.

d. *Luxation en arrière.* — Cette luxation est rare; Malgaigne n'a pu en recueillir que cinq observations. Elle est le résultat d'une flexion forcée du pied. Son existence sans fracture des os de la jambe

est parfaitement démontrée (Huguier), et le fait s'explique par la conformation de la mortaise tibiale.

Comme la précédente, la luxation en arrière est le plus souvent incomplète; le tibia repose sur la face supérieure du calcanéum, mais n'arrive jamais, dans son mouvement en arrière, jusqu'à repousser le tendon d'Achille.

Un allongement du dos du pied de 5 centimètres et quelquefois plus, l'effacement du talon; une saillie lisse, en avant du tibia, qui n'est autre que la face supérieure de l'astragale, tels sont les signes principaux de cette luxation; il faut y joindre cette autre particularité, que les malléoles, par le fait de leur transport en arrière, se sont rapprochées de la plante du pied.

La réduction est assez facilement obtenue.

c. *Luxations exposées.* — Les luxations du coup-de-pied fournissent environ la moitié des cas des luxations exposées des os longs.

Le pronostic de ces luxations, considéré autrefois comme d'une excessive gravité, a été très amélioré dans ces dernières années. A l'amputation, que l'on jugeait comme le seul remède, on a substitué soit la réduction, soit la résection immédiate.

La réduction, bien qu'impossible dans la moitié des cas environ (Poinso), ne donne lieu que bien rarement aujourd'hui aux graves accidents qui lui étaient imputés, et il est tout à fait impossible d'accepter comme pratique générale la doctrine soutenue par Hamilton, à savoir que la résection immédiate est supérieure à la réduction.

La réduction doit être recherchée lorsqu'elle n'entraîne pas de manœuvres excessives, et que les désordres locaux et l'état général des blessés n'indiquent l'imminence d'aucune grave complication; au cas contraire, on se décidera soit pour la résection immédiate, soit pour l'amputation.

La résection tibio-tarsienne, dont les résultats définitifs sont constamment très satisfaisants (Poinso), a cependant l'inconvénient de laisser dans beaucoup de cas à sa suite une déviation du pied en dehors. Pour remédier à cette déviation, on a conseillé (Lisfranc, Vernuil) la section des tendons péroniers et jambiers. Une pratique plus généralement suivie à l'heure actuelle consiste à conserver la malléole externe comme soutien du pied, en sectionnant le péroné au niveau de son col (Polaillon).

VII

LUXATIONS DE L'ASTRAGALE

Broca, dans son mémoire de 1860 (*Soc. de chir.*), a fait la lumière sur cette question fort obscure jusqu'alors. La classification qui sert de base à la description actuelle de ces luxations, admise par Malgaigne, Follin et Duplay, Hamilton, reconnaît l'existence de deux groupes de luxations de l'astragale. Dans le premier, l'astragale, conservant ses rapports avec la jambe, est sorti de sa cavité de réception calcanéoscaphoïdienne; dans le second, l'astragale a perdu tous ses rapports avec les os qui l'emboîtent. Les dénominations de luxations *sous-astragaliennes* et de luxations *doubles ou d'énucléation de l'astragale* ont été données à ces deux groupes de luxations.

1° Luxations sous-astragaliennes (Broca).

L'astragale peut se déplacer sur le calcanéum dans quatre directions : en *avant*, en *arrière*, en *dedans*, en *dehors*; d'où l'existence de quatre variétés de luxations. On peut observer en outre des déplacements mixtes, en *avant* et en *dehors*, spécialement.

a. *Luxation en avant*. — Cette luxation, dont on possède deux observations, se produit dans une chute sur le pied dans l'extension et l'abduction.

La tête de l'astragale est sentie au-dessus du scaphoïde et du premier cunéiforme. Le pied, dans un certain degré de valgus, est aussi dans l'extension. Le talon est allongé.

Dans un cas cité par Malgaigne, la réduction n'avait pu être obtenue. On pourrait, dans le cas où la traction sur le pied serait insuffisante, s'aider de la section du tendon d'Achille.

b. *Luxation en arrière*. — Il n'existe qu'une seule observation de cette variété; elle est due à Paris. Le diagnostic ne fut fait que très tardivement. Plusieurs mois après l'accident, le pied était fléchi à angle droit et appuyait sur le talon dans la marche qui était fort pénible. Les os de la jambe étaient portés en arrière, la malléole interne touchant presque le tendon d'Achille; au-devant de l'astragale existait une dépression profonde.

c. *Luxation en dedans*. — C'est la plus fréquente des luxations sous-astragaliennes. Elle succède ordinairement à une chute d'un lieu élevé, le pied se trouvant en abduction marquée.

La rupture du fort ligament calcanéo-scaphoïdien inférieur et du ligament astragalo-scaphoïdien moins résistant permet l'échappement en dedans de la tête de l'astragale qui se place à la face interne du scaphoïde. La facette inférieure de l'astragale abandonne aussi ses rapports avec le calcanéum, mais incomplètement. Le crochet postérieur de l'astragale viendrait se loger dans la rainure calcanéenne : cet accrochement serait la cause la plus habituelle de l'irréductibilité (Dupuytren, Nélaton). Cette luxation s'accompagne très fréquemment de rupture de la peau ; le péroné est fracturé soit à la base de la malléole, soit un peu au-dessus.

Le pied est en abduction, sans rotation ; l'axe de la jambe dévié se dirige à la fois plus en avant et plus en dedans. A la partie externe existe un creux au-dessus du calcanéum. En dedans existe une énorme saillie dans laquelle on distingue deux parties, la malléole interne, puis, au-dessous et en avant, la tête de l'astragale, beaucoup plus saillante.

La réduction nécessite souvent des tractions énergiques : elle ne peut être obtenue dans un certain nombre de cas, surtout lorsque la luxation est compliquée de plaie.

d. *Luxation en dehors.* — Une chute sur le pied en adduction est la cause habituelle de cette luxation.

Le pied offre la déviation du varus. La tête de l'astragale répond à la partie antérieure de la malléole externe, au niveau du cuboïde, ou même à la tête du cinquième métatarsien (Malgaigne). La malléole interne, effacée, laisse sentir au-dessous d'elle la saillie de la face interne du calcanéum.

La fracture des malléoles est peu fréquente dans cette variété de luxation. La réduction rencontre souvent de grandes difficultés. L'irréductibilité tiendrait bien plus à la présence et à la tension des tendons extenseurs qu'à l'accrochement de l'onglet ou crochet astragalien dans la rainure calcanéenne (Guérin).

Pronostic. — Envisagées d'une manière générale, les luxations sous-astragaliennes présentent une certaine gravité, soit que l'on considère leur fréquente irréductibilité, soit que l'on ait en vue les accidents secondaires auxquels elles donnent lieu et que l'intervention est loin de toujours conjurer. Sur 25 cas (Poinsot), on a en effet noté 10 succès, parmi lesquels 5 morts.

La réduction elle-même de la luxation ne garantit pas le succès définitif.

L'expectation, dans les luxations irréductibles, a donné de mauvais résultats, et la plupart des morts seraient attribuables à cette méthode (Poinstot); l'extirpation immédiate de l'astragale serait bien supérieure à l'expectation, si l'on en juge par les résultats qu'elle donne dans les luxations doubles de l'astragale.

Traitement. — La conduite à tenir en face des luxations sous-astragaliennes paraît donc relativement simple : tenter la réduction; si elle échoue, recourir à l'extirpation immédiate, pratique indiscutable lorsqu'il y a plaie, probablement aussi la meilleure à suivre dans les cas de luxations non exposées irréductibles.

D'une manière générale, la réduction est obtenue à l'aide de la traction exercée sur le pied en se servant de mouffes, s'il est nécessaire, puis en donnant à l'astragale une impulsion dans le sens opposé à son déplacement. Dans les luxations en avant, Malgaigne conseille une simple impulsion.

2° *Luxations doubles (Malgaigne); luxations totales; énucléation de l'astragale.*

Elles consistent dans le déplacement simultané des trois articulations astragaliennes.

Plus fréquentes que les luxations sous-astragaliennes, ces luxations présentent diverses variétés qui, en raison de la direction et de la nature du déplacement, portent les noms de luxations : *en avant*, *en arrière*, *en dedans*, *en dehors*, *par rotation*, *par renversement*.

Les causes qui donnent naissance à ces variétés de luxations ne présentent rien de bien spécial. Ce sont les mêmes que celles qui produisent les luxations tibio-tarsiennes et les sous-astragaliennes; c'est ainsi que des chutes sur la plante du pied, le pied en abduction, adduction, extension, flexion, pourront déterminer la production de luxations : en dedans, en dehors, en avant, en arrière. Parfois une simple torsion du pied produit le même résultat.

a. *Luxation en avant.* — Très rarement directe, cette luxation est le plus souvent en avant et en dehors, quelquefois en avant et en dedans.

Dans la luxation *en avant* et *en dehors*, le pied est renversé en dedans; le tibia repose sur le calcanéum, les malléoles sont rapprochées de la plante du pied. En avant et en dehors, on trouve la saillie

de l'astragale, dont on reconnaît le col et la poulie dirigés en avant et en dehors.

La luxation *en avant et en dedans*, plus rare que la précédente, est caractérisée par une déviation du pied inverse de la précédente.

Le signe capital, le seul capable de différencier cette luxation de la luxation sous-astragalienne dans le même sens, consiste dans la direction de l'astragale suivant presque la même ligne que le tibia, fait qui ne peut exister sans que le tibia ait quitté ses rapports avec l'astragale (Malgaigne). Enfin cette luxation est constamment compliquée de plaie.

b. *Luxation en arrière*. — L'astragale, déplacé en arrière, refoule le tendon d'Achille; on en sent la saillie entre ce tendon et le tibia; il en résulte un allongement du talon; en avant du tibia existe une dépression profonde.

La luxation en arrière peut être aussi en dedans ou en dehors, suivant que l'astragale se rapproche de la partie supérieure de la malléole interne ou de la malléole externe.

c. *Luxation en dedans*. — Elle est plus fréquente que les précédentes. Le pied est en abduction; la saillie de la poulie astragalienne est perçue sous la malléole interne et en dedans d'elle, menaçant ou ulcérant la peau; sous la malléole externe existe une dépression considérable.

d. *Luxation en dehors*. — Dans cette luxation, qui s'accompagne presque toujours de plaie, le pied est en abduction forcée et les signes sont rendus évidents par l'existence de la plaie.

Peut-être faut-il ranger dans cette variété le cas curieux et unique de Hammersly, dans lequel l'astragale s'était complètement énucléé et détaché au point de tomber sur le sol; il existait une large plaie à la partie externe du cou-de-pied.

e. *Luxation par rotation*. — La poulie astragalienne regarde tout à fait en dedans, quelquefois même un peu en bas, c'est-à-dire que cet os décrit un mouvement de rotation d'un quart de cercle et même plus. Cette luxation a été méconnue dans les cas où il n'y avait pas de plaie.

f. *Luxation par renversement*. — La rotation est totale; la face inférieure de l'astragale est en rapport avec le tibia, l'os est renversé sens dessus dessous. Chose remarquable, il n'y a ni fracture, ni plaie.

La luxation par renversement a été confondue constamment avec la luxation simple. Cependant, si on se rappelle que les saillies qui limitent la surface astragalienne postérieure, et que l'on prend pour les rebords de la poulie, sont à 5 ou 4 centimètres en arrière du col de l'astragale, tandis que les bords de la poulie en sont très rapprochés (1 centimètre à 1 centimètre 1/2), on trouve en ce signe un moyen sérieux de diagnostic (Delorme). De plus, on pourrait sentir le méplat de la face inférieure de l'astragale.

Quoi qu'il en soit, le pronostic de cette luxation est fâcheux: elle n'est presque jamais réduite.

Pronostic. — Le pronostic des luxations doubles de l'astragale est toujours sérieux, soit qu'il s'agisse de luxations simples dans lesquelles la réduction est très loin d'être la règle, soit que l'on se trouve en face de luxations compliquées de plaie, auquel cas l'urgence d'une intervention immédiate s'impose le plus souvent.

Même dans les luxations simples, non exposées, la réduction est loin d'être la règle. Toutefois, si l'on consulte la seule statistique de Poinso, qui donne une proportion de 61,2 pour 100 de succès, on voit que l'irréductibilité est beaucoup moins fréquente que ne le faisaient penser les statistiques de Broca et de Dubreuil. Cependant l'irréductibilité est presque constante dans les luxations en arrière (Poinso).

Les luxations non réduites n'entraînent pas toujours une impotence complète, lorsqu'il s'agit de luxations en arrière; dans les autres variétés, on est assez souvent obligé de recourir à une extraction consécutive de l'astragale, parfois même à l'amputation.

Traitement. — a. *Luxations sans plaies.* — Nous venons de voir que la réduction était obtenue dans la moitié des cas environ. L'usage du chloroforme et la ténotomie sont des adjuvants dont on a tiré parti dans un certain nombre de cas.

Mais, en présence des luxations irréductibles, quelle est la conduite à tenir? L'abstention, l'extirpation immédiate, l'extirpation secondaire ont trouvé des partisans.

L'*abstention* n'est justifiée que dans les luxations en arrière qui n'entraîneraient souvent qu'une minime impotence; elle ne l'est plus lorsqu'il s'agit d'une des autres variétés de luxation. La plupart des auteurs se sont ralliés à l'extirpation *secondaire* de l'astragale; la statistique semble leur donner raison; mais, ainsi que le fait remar-

quer Poinso, qui penche pour l'extirpation immédiate, si l'extirpation secondaire prend à sa charge les morts qui surviennent entre le moment de l'accident et celui de l'intervention, cette pratique se présente sous un aspect bien moins favorable : « l'extraction consécutive peut être une ressource, elle ne doit jamais être un but ».

b. *Luxations compliquées de plaie.* — La réductibilité de ces luxations est l'exception, puisque Broca, sur 65 cas, ne l'a notée que 9 fois. L'irréductibilité étant constatée, il faut avoir recours à l'extirpation *immédiate* de l'astragale. Ce genre d'intervention, dont le succès est lié à diverses conditions, donne une statistique de 72 pour 100 de guérisons (Poinso).

Outre ces considérations générales, il convient de signaler les particularités qui ont trait à la réduction des diverses variétés de luxations.

La luxation directe en avant est réduite par une traction sur le pied, exercée au besoin à l'aide de mouffles ; pendant cette manœuvre la jambe est fléchie ; les orteils sont abaissés ; enfin, quelques mouvements de latéralité peuvent aider la réduction.

Les luxations obliques doivent être ramenées à l'état de luxations directes avant toute manœuvre de traction et de tentative finale de réduction.

Il en est de même des luxations latérales ; mais, pour obtenir cette transformation, il faut exercer une traction en maintenant le pied en adduction si la luxation est en dehors, en abduction si elle est en dedans.

Pour la luxation en arrière, Blatin a réussi dans un cas, en attirant en bas le calcaneum, dégagement qui permet la propulsion de l'astragale en avant, le pied étant tenu en flexion forcée.

Les manœuvres dirigées contre les luxations par rotation et surtout par renversement ont échoué d'une manière presque constante.

VIII

LUXATIONS DES AUTRES OS DU PIED

1° *Luxation du calcaneum.* — La plupart des faits décrits sous ce nom sont en réalité des cas de luxation sous-astragalienne : on n'en cite que deux cas, dus à Jourdan, de Marseille. Dans le premier, le calcaneum était luxé en dehors et en haut ; la face supérieure

était sentie sous la malléole externe enfoncée; la grande apophyse de cet os séparée du cuboïde reposait sur celui-ci; l'astragale conservait ses rapports avec le tibia et le scaphoïde. Dans le second cas, le déplacement était plus complexe, en ce sens que le cuboïde était aussi luxé en dehors.

2° *Luxations médio-tarsiennes.* — Plusieurs faits ont été signalés par Liston, A. Cooper, et plus récemment par Thomas (de Tours) et B. Anger. Dans la plupart, il s'agit de luxations en *haut* et en *arrière*: il existe un raccourcissement variable du pied, de 12 millimètres dans le cas de Liston; la déformation est à peu près celle du pied bot varus. Dans le cas d'A. Cooper, la déviation de l'avant-pied en dedans était très accentuée. Le déplacement peut aussi se faire dans un sens opposé, c'est-à-dire en *arrière* et en *bas*: c'est ainsi que Thomas, dans un fait suivi d'autopsie, a constaté une luxation incomplète en *arrière* et en *bas* du scaphoïde et du cuboïde sur l'*arrière-pied*; il existait, en outre, une fracture du scaphoïde; tous les ligaments de l'articulation médio-tarsienne étaient déchirés, à l'exception du calcanéo-cuboïdien inférieur. B. Anger a cité un cas analogue au précédent dans lequel il existait une fracture de la partie antérieure du scaphoïde.

3° *Luxation du cuboïde.* — Il est bon d'attendre de nouveaux faits pour en tracer l'histoire; car le seul exemple de Piédagnel est insuffisant.

4° *Luxation du scaphoïde.* — Le déplacement isolé de cet os est très rare: Garlaud (de Liverpool) a cependant cité un fait dans lequel le scaphoïde détaché de ses liens avec les cunéiformes était luxé en haut. On a vu aussi le scaphoïde séparé de l'astragale et des cunéiformes; mais presque toujours il s'agit d'un déplacement de plusieurs os, à la suite de chutes ou d'écrasement du pied. C'est ainsi que le scaphoïde accompagne l'astragale dans sa luxation: dans un cas cité par Barnett, le scaphoïde était luxé en haut et en dehors, l'astragale était déplacé dans le même sens; dans un autre cas, dû à Rizzoli, le scaphoïde était luxé en dedans et en haut en même temps que l'astragale.

5° *Luxations des cunéiformes.* — Le plus souvent c'est le premier cunéiforme qui est intéressé; le déplacement se fait en dedans et en haut par l'action du tibial antérieur. Cette luxation non réduite ne détermine souvent qu'une gêne minime (Cooper, Hamilton).

Parfois, le premier métatarsien suit le déplacement du premier cunéiforme (Robert Smith, Dupuytren, Bryant).

Le deuxième cunéiforme a été vu dans deux cas luxé isolément en *haut* (W. R. Folker, B. Anger). Key a signalé le déplacement simultané dans le même sens du deuxième et du troisième cunéiforme. Enfin, dans un cas de Bertherand, les trois cunéiformes étaient luxés avec les métatarsiens correspondants.

6^o *Luxation des métatarsiens.* — Malgaigne en a cité un certain nombre d'observations; la lésion se produit à la suite d'une pression violente, d'une chute, le pied étant fixé par sa partie antérieure; la luxation est tantôt isolée, tantôt plusieurs os sont déplacés simultanément.

Les deux derniers métatarsiens sont le plus souvent atteints; on a signalé, depuis South, plusieurs cas où le déplacement s'est fait en haut et en arrière sur la face supérieure du cuboïde. Liston a vu le premier métatarsien luxé en haut; Monteggia, les deuxième, troisième et quatrième déplacés ensemble; Brault, le deuxième; enfin le métatarsien en entier peut se déplacer, le plus souvent en *haut* et en *arrière*: il y a raccourcissement du pied; la voûte plantaire est remplacée par une convexité. Le déplacement peut se faire aussi soit en dedans, soit en dehors. La réduction est ordinairement facile.

7^o *Luxations des phalanges des orteils.* — Un choc direct sur l'extrémité des orteils, dans l'équitation en particulier, leur donne le plus souvent naissance. Le déplacement s'opère ordinairement *en arrière* et légèrement *en dehors*. Souvent ces luxations s'accompagnent de plaie. L'orteil luxé se trouve renversé soit à angle droit sur le métatarsien, soit dans son axe; il n'existe entre eux qu'un léger chevauchement. La luxation du gros orteil donne lieu pour sa réduction à des difficultés non sans analogie avec ce qui se passe dans la luxation du pouce.

Dans la luxation des quatre derniers orteils, lorsque la traction simple échoue, on pourra réussir en exagérant le renversement de la phalange, comme pour certaines luxations des doigts.

Enfin, dans quelques cas graves de luxations exposées, il y aurait nécessité de pratiquer la résection ou même l'amputation de l'orteil.

CHAPITRE III

AFFECTIONS SPÉCIALES AU MEMBRE INFÉRIEUR

I

COXALGIE. — TUMEUR BLANCHE DE L'ARTICULATION COXO-FÉMORALE

Il faut entendre sous ce nom l'affection tuberculeuse de la hanche, et distraire résolument de ce groupe, bien défini tant par la clinique que par l'anatomie pathologique, l'arthrite rhumatismale et la contracture hystérique des muscles de la hanche décrite par Brodie et désignée du nom de *coxalgie hystérique*.

Cette affection, d'abord décrite pour la première fois, sous le nom de *coxalgie*, par Wist (1809), puis sous celui de *luxation symptomatique* (Dupuytren), d'*affection scrofuleuse de la hanche* (Brodie), de *luxation spontanée* (Boyer), de *fémoro-coxalgie* (Larrey), a été l'objet de très nombreux travaux. Nous ne pouvons que citer ici les recherches expérimentales de Parise (1842, *Arch. gén. de médéc.*), le mémoire de Bonnet (1845, *Journal de Malgaigne*), la thèse d'agrégation de Maisonneuve (1844), le traité de Crocq (1855), la thèse de Gibert (1859), celle de Labbé (*Agrég.* 1865), le mémoire de Martin et Collineau (1865), celui de Verneuil (*Soc. de chirurgie*, 1856), les travaux de Le Fort sur la résection de la hanche (*Acad. médéc.* 1861), et plus récemment la communication de Cazin (*Acad. médéc.* 1881), les thèses de Simonneaux (1885) et Dhourdin (1884), et enfin les leçons de Lannelongue sur la *coxo-tuberculose* (1886). La bibliographie est très complètement faite dans les deux dictionnaires (Valette, Mathieu et Straus).

Étiologie. — La coxalgie est une affection de l'enfance; son maximum de fréquence semble être de cinq à dix ou douze ans; néanmoins on l'observe parfois un peu plus tôt, comme beaucoup plus tard, à vingt ou trente ans. Les petites filles sont peut-être un peu plus fréquemment atteintes que les garçons. La misère physiologique, résultat de divers facteurs, nourriture insuffisante, séjour dans une habitation humide, froide, malsaine, est une condition pathogénique importante; elle explique la fréquence de la coxalgie chez les enfants pauvres; mais cette affection est très loin d'être rare

dans la classe aisée et riche. On trouve souvent alors que les parents sont âgés, scrofuleux ou tuberculeux; parfois cependant rien de semblable n'est observé.

Certaines maladies générales, telles que les fièvres éruptives, la scarlatine, la rougeole, ont été l'occasion du développement de la coxalgie; il est impossible d'admettre que, dans quelques cas, ces affections n'ont eu d'autre résultat que de révéler la coxalgie déjà existante en donnant aux symptômes une plus grande intensité. On a attribué au traumatisme une certaine part dans la production de la coxalgie; il est difficile d'accepter que le traumatisme puisse par lui-même créer une manifestation tuberculeuse en un point quelconque, à la hanche comme ailleurs, à moins qu'il n'intervienne chez un individu déjà porteur d'un foyer tuberculeux en un lieu quelconque de l'économie; comme nous venons de le dire pour les fièvres, l'action du traumatisme peut être de révéler l'affection déjà née, mais restée jusque-là plus ou moins latente.

Anatomie pathologique. — Les lésions de la coxalgie ont été récemment très minutieusement étudiées par Lannelongue.

Au début de l'affection, la région de la hanche ne présente aucune altération; plus tard, lorsqu'il existe des abcès, la peau peut présenter des orifices fistuleux en des points variés. Le tissu cellulaire est plus ou moins épaissi et scélérosé, parfois envahi par des fongosités tuberculeuses ou des abcès. La capsule et la synoviale, peu altérées au début, finissent par être envahies et détruites par les fongosités. Les cartilages, d'abord simplement érodés, subissent des altérations successives qui aboutissent à leur destruction et à leur disparition. Les lésions osseuses méritent surtout d'être étudiées. On admet généralement aujourd'hui qu'elles sont les premières en date, et il n'y aurait plus guère lieu d'admettre le début des lésions dans la synoviale. La tuberculose primitive de la synoviale ne semble guère exister que dans certaines formes de poussées aiguës de granulations tuberculeuses, surtout observées au genou. Du côté du fémur, on peut trouver tout à fait au début, comme l'a vu Lannelongue, un foyer tuberculeux dans la tête fémorale, immédiatement sous le cartilage d'encroûtement, et de ce foyer partent des fongosités qui détruisent le cartilage et pénètrent dans la cavité articulaire; tantôt les foyers peuvent naître dans le col ou près du cartilage dia-épiphyseaire. Dans la suite, l'articulation serait envahie comme dans le

premier cas; puis la tête fémorale subit des modifications dans son volume et sa nutrition; elle s'ulcère, se rapetisse et, dans certains cas, finit par disparaître. Parfois aussi, ainsi que Lamelongue l'a montré, le col, complètement séparé de la tête qui reste dans la cavité et de l'extrémité supérieure du fémur, forme un gros séquestre. Plus rarement enfin la destruction porte aussi sur le grand trochanter.

La cavité cotyloïde, qui, d'après quelques auteurs, serait atteinte primitivement plus souvent que le fémur, est agrandie en haut et en arrière, c'est-à-dire dans les points où presse la tête fémorale; les ulcérations progressives qui donnent lieu à cet agrandissement de la cavité cotyloïde correspondent aux ulcérations de la tête fémorale d'une manière tellement nette que Lamelongue a été amené à faire jouer à cette ulcération compressive le rôle capital dans la destruction de la cavité cotyloïde, et par suite dans les phénomènes graves de la coxalgie. La destruction de la cavité cotyloïde du côté du bassin donne lieu parfois à la perforation et au passage de la tête fémorale dans la cavité pelvienne, lorsqu'elle est restée relativement saine.

Cazin, après Portal, Boyer, Erischen, a tendance à croire que dans bon nombre de cas l'affection débute par la cavité cotyloïde et même à la face interne de l'os du côté du bassin, où le toucher rectal pourrait faire reconnaître de bonne heure les lésions et révéler de l'empatement ou de la fluctuation (thèse de Dhourdin).

Les abcès se montrent fréquemment dans la coxalgie et affectent des sièges divers. Le plus souvent ils sont *cruraux externes* (Lamelongue) et restent limités à la loge externe des muscles supérieurs de la cuisse; plus rarement ils suivent la gaine des vaisseaux fémoraux ou bien encore ils sont en rapport avec la région interne de la cuisse, au voisinage du petit trochanter. Lorsque les altérations prédominent en arrière du cotyle, on observe des abcès *fessiers*. Enfin les abcès pelviens et iliaques, plus rares, se montrent ordinairement quand les lésions osseuses débutent par le fond de la cavité cotyloïde, perforée ou non. Il peut aussi se développer dans le bassin des abcès de voisinage sans communication avec la jointure, ou des collections purulentes intra-articulaires peuvent pénétrer dans la fosse iliaque après avoir rompu la capsule. Certains abcès iliaques pourraient être dus à la suppuration des ganglions tuberculeux de la région.

Tous ces abcès, fémoraux, fessiers, iliaques, pelviens, peuvent être en communication avec l'articulation, qui dans ces conditions est le plus souvent transformée en une cavité remplie de pus grumeux, de débris de cartilage ou de petits séquestres; ou bien au contraire ils en sont indépendants, auquel cas les phénomènes morbides peuvent être surtout périphériques, l'articulation elle-même restant peu altérée.

Comme altérations du voisinage, il faut signaler l'atrophie musculaire rapide qui se fait d'une manière précoce, non seulement à la région de la hanche, mais dans tous les muscles du membre; une sorte de scélérose de la peau, dans certains cas avec production exagérée de poils sur le membre et particulièrement à la région externe de la cuisse, et aussi une friabilité par dégénérescence graisseuse du fémur à une certaine distance du foyer morbide articulaire (Poulet). Ce dernier auteur a examiné les filets nerveux qui siègent dans la région de la hanche; il les a trouvés atteints d'une névrite scléreuse, et il attribue à cette cause, bien plus qu'à l'immobilité prolongée à laquelle on soumet les coxalgiques, les troubles trophiques en question.

D'autres manifestations tuberculeuses peuvent coexister, dans les viscères surtout, à une période avancée de l'affection, dans les poumons, les méninges, les reins, etc.

Symptômes. 1^{re} *Période de début.* — L'affection se manifeste au début, soit par la douleur, soit beaucoup plus souvent par une gêne de la marche, une claudication. Le rythme de la marche peut être modifié; une oreille exercée peut parfaitement entendre que l'un des pieds appuie moins fortement sur le sol et qu'il en résulte un bruit spécial dans la démarche (signe du maquignon de Marjolin); quelquefois, d'une façon précoce, il existe de l'atrophie musculaire des muscles de la cuisse et des fessiers et aussi de la contracture portant spécialement sur les adducteurs et limitant les mouvements d'abduction. Quoi qu'il en soit du mode de début, les phénomènes sont tout d'abord intermittents; ils se montrent de temps à autre, à l'occasion d'une marche, d'un jeu un peu plus prolongé, puis ils disparaissent quelquefois pendant des mois. La douleur affecte des sièges variables; parfois elle se montre tout d'abord au genou, ou bien à la cuisse, parfois enfin elle siège à la hanche. On a donné différentes théories de la douleur à distance. Aucune d'elles ne rend

compte du fait; peut-être vaudrait-il mieux invoquer les altérations des nerfs de la région trouvées par Poulet et rattacher ces douleurs à une névrite.

La douleur articulaire peut être réveillée par une pression profonde exercée à la base du triangle de Scarpa ou au-dessous des muscles fessiers, quand le membre est porté dans la flexion extrême, avec adduction et rotation en dedans, position dans laquelle la tête fémorale vient saillir à la partie postérieure de la jointure. La percussion du grand trochanter ou du talon peuvent aussi provoquer la douleur dans l'articulation.

A cette période du début, alors que les douleurs sont localisées à la hanche en des points spéciaux, comme nous le verrons dans un instant, le diagnostic de l'affection est délicat, difficile. On pense souvent soit à du rhumatisme, soit à des phénomènes de croissance, soit même, quand le membre est atteint d'une atrophie précoce, à une paralysie infantile.

Cazin conseille aux diverses périodes de la coxalgie de pratiquer le *toucher rectal* et d'examiner ainsi la région interne de l'acétabulum : cette exploration pourra, au début de l'affection, révéler de la douleur et de l'empâtement alors que les autres signes font défaut du côté de la jointure; plus tard, indiquer la présence d'abcès, la perforation du cotyle, etc., et donner des indications précieuses sur l'état des parties et la détermination opératoire.

2^o *Période d'attitudes vicieuses.* — Mais bientôt les symptômes s'accusent; un fait important, presque caractéristique, se produit : la cuisse se fléchit sur le bassin, le membre se place dans l'abduction et la rotation en dehors. Or, examiné dans cette attitude, que le malade soit debout ou couché dans son lit, le membre paraît *allongé*, et l'on dit qu'il y a allongement apparent. Ce phénomène tient à ce que le bassin est fortement incliné du côté malade et saillant en avant. De plus, phénomène corrélatif à la flexion de la cuisse, la région lombaire du côté malade présente une cambrure exagérée (ensellure lombaire). La fesse du côté malade est abaissée et aplatie, le pli fessier est abaissé, le sillon interfessier est dévié vers le côté malade. On a cherché de nombreuses explications à l'attitude vicieuse du membre : l'hydropisie articulaire, le gonflement des parties molles intra-articulaires, l'inclinaison du bassin, ont été successivement indiqués; mais ce ne sont que des hypothèses qui n'expliquent rien.

Lannelongue pense que la rotation en dehors et l'abduction tiennent à la prédominance d'action des rotateurs externes de la cuisse.

A cette période caractérisée, les signes fonctionnels sont devenus très évidents. La douleur existe d'une manière à peu près constante ; elle occupe trois points d'élection : à la partie antérieure de l'articulation, en dehors de l'artère ; en arrière du trochanter, et fréquemment en dedans du droit interne, vers le petit trochanter ; tous les mouvements de la jointure sont empêchés par la contracture, et notamment le mouvement d'abduction, phénomène qui existe parfois dès le début de la coxalgie et dont l'importance est très grande pour le diagnostic, ainsi que l'a montré Verneuil.

Traînée à cette période et dans les cas où les lésions osseuses et articulaires sont peu étendues, la guérison peut être obtenue dans de très bonnes conditions ; il n'est même pas impossible que l'articulation récupère tous ses mouvements, mais il faut reconnaître que c'est un fait très exceptionnel. Il faut en effet se méfier des guérisons qu'on croit avoir obtenues après une immobilisation de six, huit ou dix mois ; ce sont la plupart du temps de fausses guérisons ; des rechutes se montrent, beaucoup plus graves que la première atteinte. Le plus ordinairement, la guérison survient avec ankylose, et raccourcissement de 2 à 5 centimètres dans les meilleurs cas, de 4 à 6 dans les moins favorables.

L'affection peut donc guérir sans avoir traversé toutes les phases des attitudes vicieuses ; il n'est cependant pas rare de voir succéder à l'attitude que nous venons d'étudier une déviation du membre en sens inverse, c'est-à-dire une rotation en dedans avec adduction, la flexion existant comme dans le premier cas et, ordinairement même, étant plus prononcée. Avec cette attitude, on constate une élévation de l'épine iliaque antérieure et supérieure ; le bassin est en même temps porté plus en arrière que du côté sain. La fesse du côté malade est élevée et saillante ; le sillon interfessier est dévié vers le côté sain.

Il est clair que le membre semble raccourci, puisque la cuisse est fléchie et le bassin élevé ; mais ce raccourcissement n'est que le résultat de l'attitude vicieuse, ce n'est pas un raccourcissement réel : le raccourcissement réel n'existe que lorsqu'il y a ankylose ou bien lorsque, par la progression des lésions, la cavité cotyloïde agrandie facilite le chevauchement de la tête fémorale en arrière.

De même que pour la rotation externe et l'abduction, on a cherché diverses causes à la rotation interne avec adduction; les auteurs ont surtout insisté sur la position que prennent les malades en se couchant sur le côté sain (Bonnet, Valette). Bien plus acceptable est l'opinion de Lannelongue, qui attribue la rotation interne et l'adduction surtout à la position de la tête fémorale, au chevauchement de cette dernière dans la cavité cotyloïde agrandie; et, de fait, l'adduction et la rotation en dedans ne s'observent guère que dans les coxalgies graves qui ont longuement duré, c'est-à-dire dans lesquelles on doit soupçonner des altérations osseuses étendues.

Arrivée à cette période, la coxalgie guérit dans de moins bonnes conditions; grâce à un traitement bien dirigé, l'ankylose peut être obtenue dans une bonne attitude; mais souvent il sera bien difficile d'éviter la flexion, qui pourra s'accroître encore après la guérison. Dans tous les cas il faut compter sur un raccourcissement de 4, 5, 6 centimètres, produit à la fois par la destruction de la tête fémorale, l'écèlement de la cavité cotyloïde, la soudure prématurée du cartilage juxta-épiphysaire de l'extrémité supérieure du fémur et l'atrophie qui porte sur tous les segments du membre (cuisse, jambe, pied). Parfois encore la guérison s'effectue dans des conditions bien plus défavorables; la flexion est très prononcée ainsi que la rotation interne et l'adduction; la cuisse malade peut arriver à croiser la cuisse du côté sain. D'autres fois, il se fait une fausse articulation entre le reste de l'extrémité supérieure du fémur et la partie la plus reculée de la cavité cotyloïde agrandie, et dans cette pseudarthrose il peut persister des mouvements plus ou moins étendus.

Dans un grand nombre de cas, l'évolution de la coxalgie s'accompagne de la production d'abcès, variables comme époque d'apparition et pouvant occuper les divers points que nous avons énumérés dans l'étude des lésions. Tantôt ils apparaissent dès le début de l'affection, tantôt ils se produisent tardivement dans des coxalgies qui semblent guéries; dans l'un et l'autre cas ils sont liés à des altérations osseuses ou à des lésions extérieures à l'articulation; le plus souvent on les voit se développer pendant la période moyenne de l'affection ou période de destruction des parties articulaires. Ces abcès symptomatiques, qu'ils communiquent ou non avec l'articulation, aggravent le pronostic de l'affection. La gravité se tire surtout de la grande étendue des collections et de la difficulté de les aborder,

dans les cas, par exemple, où elles envahissent en même temps le bassin et les parties péri-articulaires ou quand elles sont développées primitivement dans la fosse iliaque. Lorsque ces abcès siègent à la fesse, à la cuisse, à la hanche, même au voisinage des vaisseaux fémoraux, ils peuvent souvent être avantageusement traités par les injections d'éther iodoformé. Après la guérison des abcès, l'affection peut se terminer favorablement par ankylose.

A cette période et même quelquefois plus tôt, la tête du fémur glisse sur la partie postéro-supérieure de la cavité cotyloïde ulcérée et détruite, s'avance vers la fosse iliaque externe et peut se luxer complètement, *luxation spontanée*. En général, la tête glisse simplement et chevauche sur le bord postérieur de la cavité cotyloïde; la luxation complète dans la fosse iliaque externe est plus rare; elle se traduit par une exagération dans l'adduction et le raccourcissement et l'ascension du grand trochanter au-dessus de la *ligne de Nélaton*. D'une façon très exceptionnelle, la tête peut se luxer en dedans, dans le trou obturateur, en haut et en dedans sur le pubis, ou directement en haut, entre l'épine iliaque antéro-inférieure et l'éminence iléo-pectinée.

Enfin on a vu la pénétration de la tête du fémur dans le bassin, par une perforation de la cavité cotyloïde.

Il est plus rare d'observer et plus difficile d'expliquer la *luxation soudaine* du fémur se produisant dans les périodes du début de la coxalgie (Kirmisson, *Thèse de Jouon*, Paris, 1901). Ces luxations se produisent sans cause traumatique notable et se constituent d'emblée avec tous les caractères des luxations vraies; le plus souvent ce sont des luxations en arrière, quelquefois en avant. Elles se produisent, comme les luxations subites observées au cours des maladies aiguës, par l'existence d'une hydarthrose comme cause prédisposante et sous l'influence d'un simple effort musculaire. Dans tous les cas observés, la réduction a été facilement obtenue sous le chloroforme par les procédés de douceur.

Diagnostic. — Le diagnostic de la coxalgie, difficile au début, comme nous l'avons vu, s'impose à la période des attitudes vicieuses. Peut-être dans certains cas pourrait-on confondre la coxalgie vraie avec la coxalgie hystérique. Dans cette dernière affection la douleur n'est pas limitée à la hanche, elle s'irradie vers les régions voisines; enfin l'examen pendant l'anesthésie tranche la question; sous l'in-

fluence du chloroforme, on constate la disparition totale de la raideur et de la difformité lorsque la contracture des muscles constitue tout le mal; tandis qu'au contraire on n'obtient qu'un retour incomplet des mouvements quand la jointure est le siège d'une affection inflammatoire.

La *sacro-coxalgie* ou arthrite tuberculeuse de l'articulation sacro-iliaque se distingue de la coxalgie par le siège de la douleur, par la liberté relative des mouvements de la cuisse et leur liberté complète pendant l'anesthésie, par le siège de l'empâtement et des abcès qui se montrent au niveau de l'articulation sacro-iliaque et dans la région fessière.

L'*ostéite épiphysaire subaiguë non suppurante* ou *ostéomyélite* de l'adolescence, frappant l'extrémité supérieure du fémur, peut être très difficile à différencier de la coxalgie. Ce n'est qu'en tenant compte de la marche de l'affection, de l'état général du sujet, qu'on pourra établir le diagnostic.

De même, des lésions de voisinage, comme l'ostéite de l'extrémité supérieure du fémur ou de l'os iliaque, peuvent provoquer des attitudes vicieuses du membre faisant croire à la coxalgie, et ne sauraient être reconnues que par un examen minutieux de ces régions et de la hanche, le plus souvent avec l'aide de l'anesthésie.

Le diagnostic peut aussi être fort délicat avec la *péri-arthrite coxo-fémorale* (Duplay). Cette affection, qui a pour siège la vaste bourse séreuse située à la face postérieure du grand trochanter, donne lieu à la plupart des signes de la coxalgie. Il n'est guère possible d'en faire le diagnostic qu'en constatant l'intégrité des mouvements de la jointure sous le chloroforme et en tenant compte des résultats fournis par l'exploration directe s'il y a des abcès et des trajets fistuleux.

Pronostic. — Il ressort de tout ce qui vient d'être dit que la coxalgie est une affection grave; elle est grave comme affection purement locale, en ce qu'elle compromet le fonctionnement ultérieur du membre, même dans les cas les plus favorables : localement encore elle est redoutable par les suppurations auxquelles elle peut donner lieu, sources d'infection et d'épuisement. Enfin il est malheureusement trop fréquent de voir survenir pendant le cours de la coxalgie d'autres manifestations tuberculeuses, dans les poumons, dans les méninges, etc. Ces complications se montrent surtout chez

les enfants placés dans de mauvaises conditions hygiéniques ou qui viennent réclamer des soins à une période avancée de l'affection; les choses se passent en général autrement pour les enfants de la classe aisée soumis à un traitement précoce et opportun; la suppuration se montre moins souvent et la guérison peut être obtenue avec un minime raccourcissement.

Traitement. — Il est local et général. On s'est depuis longtemps préoccupé d'instituer pour les malades atteints de coxalgie un régime reconstituant et tonique. L'huile de foie de morue, le phosphate de chaux, constituent les bases de ce traitement; mais il faut y joindre une hygiène rigoureuse; l'immobilisation ne doit pas mettre obstacle à la vie au grand air, au soleil, et trouve un puissant auxiliaire dans le séjour au bord de la mer ou dans les stations thermales indiquées contre les manifestations de la scrofule et de la tuberculose (Bourbonne-les-Bains, Salins, Salies-de-Béarn, etc.).

Le traitement local est variable avec les phases de l'affection. Au début, on est d'accord pour conseiller l'immobilisation dans une bonne attitude. Cette donnée d'une importance considérable a été formulée nettement pour la première fois par Bonnet, à Lyon, en 1845. Si le membre est dans une position vicieuse (flexion avec abduction), le malade sera endormi, et le membre redressé pendant le sommeil sera immobilisé de suite dans une bonne attitude et après correction aussi complète que possible. Les appareils n'ont point fait défaut pour réaliser cette immobilisation : deux seulement ont survécu parmi les anciens : la gouttière de Bonnet et l'appareil de Verneuil, qui ont de nombreux partisans; enfin Lannelongue emploie depuis quelques années un appareil à extension continue qui semble présenter de précieux avantages. L'appareil de Verneuil consiste essentiellement dans une attelle métallique en T s'appliquant le long de la cuisse et embrassant le bassin et fixée par des tours de bande silicatée. Il a pour lui son bon marché et sa facilité d'application. L'immobilisation durera plus ou moins longtemps, suivant la gravité de l'affection : un an, un an et demi et quelquefois plus. On a préconisé comme adjuvants de l'immobilisation les révulsifs, les vésicatoires, la cautérisation transeurrente; leurs bénéfices ne sont pas démontrés.

Depuis quelques années, le traitement qui paraît le plus favorable se propose de soustraire les surfaces osseuses à leur pression réci-

proque, tout en permettant une certaine mobilité de l'articulation et en laissant le malade prendre quelque exercice.

Dans la première période de l'affection, le malade doit être condamné au lit avec un appareil à *extension continue*, tel que celui de Lannelongue ou celui qui est employé couramment pour les fractures du fémur. Cette immobilisation au lit avec extension continue doit

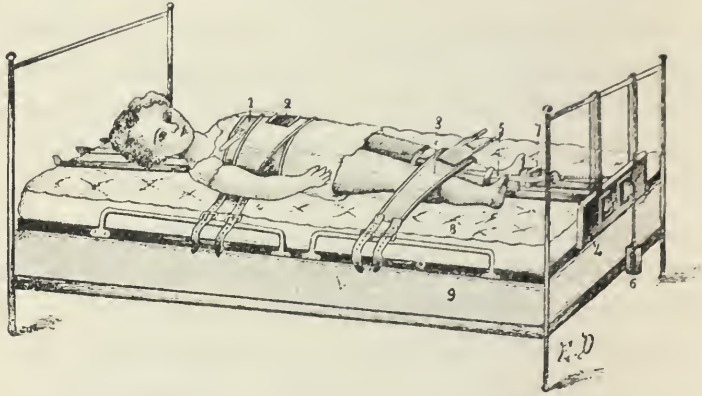

Fig. 159. — Appareil à extension continue de Lannelongue.

être conservée tant que le redressement du membre n'est pas complet et tant que persiste de la douleur. D'une manière générale, elle doit être très prolongée et combinée, si possible, avec le traitement général par le grand air et de préférence par l'atmosphère maritime.

Quand les déviations sont corrigées et les douleurs articulaires éteintes, le malade peut quitter le lit muni d'un appareil réalisant l'extension pendant la marche (Le Fort, Sayre, etc).

L'apparition des abcès n'est pas toujours le signal d'une modification dans le traitement local. Si ces abcès sont peu volumineux, si la peau est saine et ne menace pas de s'ouvrir, si le malade peut être mis dans des conditions hygiéniques favorables, ces collections seront abandonnées à elles-mêmes et pourront se résorber. Quelquefois elles peuvent être avantageusement traitées par la ponction évacuatrice suivie d'injections d'éther ou de glycérine iodoformés, ou de naphтол camphré. Dans les cas où cet abcès se réchauffe, quand la fièvre s'allume, que la peau s'enflamme, il devient nécessaire d'ouvrir largement la poche, de la gratter, de la désinfecter et de la drainer soigneusement; on peut être amené à pratiquer une large arthrotomie à l'aide d'incisions convenablement placées.

Lorsque les abcès sont dus à des altérations profondes de la hanche, lorsque des fistules conduisent sur les surfaces osseuses dénudées, quand l'attitude du membre indique une destruction des surfaces articulaires et une luxation ou une subluxation de la tête, il faut réséquer les os malades, gratter et nettoyer le foyer morbide. On ne craindra pas, dans ce cas, de perforer la cavité cotyloïde et d'aller ouvrir ainsi un abcès pelvien. C'est ainsi que l'on comprend en France la résection de la hanche; on ne l'applique qu'aux coxalgies suppurées graves et elle ne doit être considérée que comme un traitement de nécessité. Les espoirs fondés sur la résection hâtive, pratiquée avant que la suppuration se soit manifestée, ne se sont pas réalisés. On peut poser comme principe que la conservation doit être la règle; car, au membre inférieur, l'*ankylose en bonne position* est supérieure, au point de vue fonctionnel, aux résultats que donne en général la résection; mais celle-ci ne devra pas être indéfiniment ajournée jusqu'au moment où le mauvais état général du sujet la rendra inutile: elle est indiquée dans les formes destructives de la coxalgie, où, malgré les efforts du traitement local et général, les lésions n'ont aucune tendance à la réparation, menaçant par cette extension les parties voisines et compromettant la santé générale.

La résection est encore indiquée dans les formes douloureuses que l'immobilisation ne soulage pas et où l'on peut soupçonner un tubercule osseux central dans la tête ou le col du fémur, dans la luxation de la hanche avec déviation considérable du membre, ou bien dans une ankylose en mauvaise position.

En effet, si le traitement a été mal dirigé, l'ankylose peut s'être produite dans une attitude tellement vicieuse que le membre est inutile et gênant. Cette attitude est en général la flexion avec adduction et rotation en dedans. Cette attitude vicieuse peut être avantageusement corrigée par l'ostéotomie sous-trochantérienne telle qu'elle a été pratiquée la première fois par Volkmann et répétée par un très grand nombre de chirurgiens. Cette opération est bien supérieure aux manœuvres brutales et aveugles du redressement forcé pratiqué sous le chloroforme, risquant de réveiller les phénomènes d'arthrite et de briser le fémur en un point quelconque de son étendue. Elle ne doit être pratiquée que si tout phénomène inflammatoire est éteint depuis longtemps dans l'articulation.

Quand la guérison sera obtenue avec ou sans ankylose, l'électricité, les massages réveilleront l'action musculaire, sans qu'aucun mouvement soit exercé sur la hanche, en cas de soudure; la marche sera prescrite d'abord avec des béquilles.

II

SACRO-COXALGIE

On doit réserver le nom de *sacro-coxalgie* aux lésions tuberculeuses de l'amphiarthrose sacro-iliaque : on a, en effet, décrit à tort sous ce nom diverses lésions survenues chez la femme pendant la grossesse ou après l'accouchement, qui doivent être distinguées de la sacro-coxalgie. Le relâchement de la symphyse sacro-iliaque, les arthrites rhumatismales ou d'origine génitale, survenant dans cette articulation, doivent être décrites à part.

Cette affection, indiquée par Desault, Boyer, Larrey, Velpeau, n'a été bien étudiée que depuis les travaux de Laugier, en France, et de Hahn, en Allemagne (1855). La plupart des faits et des opinions se trouvent résumés dans la thèse de Delens (*Agrég.*, 1872).

Anatomie pathologique. — Les lésions ne diffèrent pas de celles qu'on rencontre dans les tumeurs blanches en général : les os paraissent envahis primitivement et la synoviale, très rudimentaire, ne devient fongueuse que d'une manière consécutive. Les cartilages et les ligaments se ramollissent et se détruisent; d'où la possibilité de mouvements anormaux.

Les lésions osseuses du début peuvent, avant d'envahir l'articulation, occuper tantôt la face antérieure du sacrum, tantôt sa face latérale, plus rarement la face auriculaire de l'os iliaque.

La suppuration peut migrer et se faire jour en différents points : la collection vient quelquefois se former à la partie postérieure de l'articulation, et le plus souvent elle se compose d'une poche superficielle et d'une poche profonde communiquant ensemble à travers les fibres éraillées ou détruites du muscle grand fessier (Duplay). Plus fréquemment le pus se collecte en avant de l'articulation, à cause de la moindre résistance des ligaments antérieurs ou de la fréquence plus grande des lésions de la face antérieure du sacrum. De ce point, il peut venir faire saillie au-dessous du ligament de Poupert ou à la partie supérieure de la cuisse. Quelquefois, il vient se mon-

trer au pourtour de l'anus et simule un abcès ischio-rectal ordinaire ou s'ouvre dans le rectum; ou bien encore, il suit le muscle pyramidal et vient faire saillie derrière le grand trochanter, sous le bord inférieur du muscle grand fessier.

On a observé l'envahissement du canal rachidien déterminant la pachyméningite casécuse ou des abcès, la propagation des masses fongueuses ou des collections ossifluentes aux branches d'origine du plexus sacré et au nerf sciatique.

Étiologie. — La sacro-coxalgie est beaucoup plus rare dans l'enfance et l'adolescence que la coxalgie; elle a son maximum de fréquence de vingt-cinq à trente ans. On a signalé sa plus grande fréquence chez les tailleurs (Hahn), chez les jeunes soldats de la cavalerie et de l'artillerie (Hattute) exposés à des chocs répétés.

Chez la femme, on a admis l'influence de l'état puerpéral; mais il ne s'agit pas ici de véritable sacro-coxalgie pas plus que chez les sujets porteurs d'une blennorrhagie et présentant les symptômes d'une arthrite sacro-iliaque.

Symptômes. — La *douleur* est en général le premier symptôme accusé par le malade; elle existe dans la station verticale et dans la station assise, s'exagère par la marche et la flexion du tronc, se calme par le repos au lit et quelquefois par une forte extension du rachis.

Elle est réveillée par une pression exercée au niveau de l'épine iliaque postéro-supérieure et même au-dessous. On provoque aussi de la douleur par les mouvements du membre inférieur, par le toucher rectal, et surtout par la pression exercée à pleine main sur les os iliaques, comme si l'on cherchait à les rapprocher l'un de l'autre. Enfin, si l'on engage le malade à se soulever sur les poignets et à se laisser ensuite brusquement retomber sur le plan du lit, la secousse réveille une vive sensibilité dans l'articulation sacro-iliaque malade.

La pression du grand trochanter, les mouvements de la cuisse sur le bassin faits pendant que celui-ci est fixé ne déterminent aucune douleur.

Des irradiations douloureuses peuvent se faire dans la fesse, l'aîne, la cuisse jusqu'au genou et se produire plusieurs mois avant la tuméfaction de la région sacro-iliaque ou la gêne de la marche.

Dans quelques cas cependant, l'affection peut parcourir presque toute sa période, jusqu'à la formation d'un abcès sans provoquer de

douleur et sans nullement gêner la marche (Thèse de Provendier, Paris 1887).

La *claudication* est un phénomène à peu près constant : les malades marchent, penchés en avant, en glissant le pied sur le sol et sans l'en détacher.

Le membre inférieur subit un allongement apparent par suite de l'inclinaison du bassin et des attitudes vicieuses du membre.

La partie postérieure de l'articulation présente quelquefois un empatement allongé de haut en bas ; d'autres fois, le toucher rectal indique de la tuméfaction à la région inférieure du sacrum.

Les abcès suivent les diverses directions que nous avons indiquées : ils présentent tous les caractères habituels des abcès froids ou des abcès par congestion.

Les malades succombent en général à la suppuration et à l'hecticité ou à la tuberculose pulmonaire concomitante.

La terminaison par ankylose entraîne, chez les petites filles, la déformation pelvienne connue sous le nom de *bassin oblique ovalaire*.

Diagnostic. — Les névralgies lombo-abdominale, fessière, sciatique, se distinguent de la sacro-coxalgie par le siège différent et précis des points douloureux et ne sont guère calmées par le repos et le décubitus.

Le diagnostic de l'affection peut être difficile quand les lésions siègent à la partie antérieure du sacrum et ne peuvent être reconnues à un examen direct, et il est souvent délicat de rapporter à sa véritable origine un abcès siégeant dans la fosse iliaque interne et s'accompagnant de flexion de la cuisse. Le siège exact de la douleur osseuse et les diverses manœuvres nécessaires pour la provoquer fournissent à cet égard de bons éléments de diagnostic et pourront faire éliminer les affections des vertèbres lombaires ou de la crête iliaque.

La coxalgie est l'affection le plus souvent confondue avec la sacro-coxalgie : elle en diffère par le siège de la douleur qui se trouve au pli de l'aîne en avant, et en arrière et au-dessous du grand trochanter, et surtout par la fixité de la cuisse, plus ou moins immobilisée dans la flexion et à laquelle on ne peut faire exécuter ni l'abduction ni la rotation en dehors.

Les abcès et les fistules situés à la face postérieure du sacrum, au niveau ou un peu au-dessous de l'articulation malade, ne laissent guère de doute sur le siège primitif et la nature de l'affection.

Le *pronostic* est grave et ne saurait être formulé d'une manière générale; il doit varier avec le siège et l'étendue des lésions. L'ostéite tuberculeuse de la face antérieure du sacrum est plus grave que lorsqu'elle siège à la face postérieure. Il peut se produire une complication de méningo-myélite par invasion du canal médullaire.

Traitement. — En même temps que le traitement général applicable à toutes les manifestations tuberculeuses, un traitement local sera institué : l'immobilisation du malade dans la grande gouttière de Bonnet, avec ou sans extension du membre correspondant au côté malade, répond à peu près à toutes les indications de la première période.

Les révulsifs qui nécessitent pour leur application de fréquents mouvements du malade et qui altèrent la vitalité des téguments ne nous paraissent pas recommandables dans le cas actuel.

Quand il existe une collection purulente, et surtout des trajets fistuleux, le traitement local ne doit pas différer de celui que nous recommandons pour les tumeurs blanches en général; les parties molles seront soigneusement curées de leurs fongosités, les os seront évidés à la cuillère tranchante et à la gouge; des orifices seront pratiqués qui conduiront à la face antérieure du sacrum et permettront le drainage et l'évacuation des abcès de cette région. Dans ce point où les manœuvres sont délicates et dangereuses, l'injection de chlorure de zinc en solution forte et les pansements iodoformés peuvent donner les meilleurs résultats. Dans tous les cas, l'intervention est difficile et les progrès de la guérison sont toujours lents et incertains.

III

LUXATIONS CONGÉNITALES DE LA HANCHE

Définition. — On désigne sous ce nom des malformations de l'articulation coxo-fémorale qui, si elles n'existent pas toujours au moment de la naissance, se manifestent au moins pendant les premières années, en dehors de tout traumatisme.

On peut rapprocher cette affection des hernies inguinales dites congénitales qui se produisent également à la faveur d'une disposition congénitale, mais sont loin de toujours exister à la naissance (Kirmisson).

Historique. — Les luxations congénitales de la hanche furent

connues d'Hippocrate. Avicenne, A. Paré, en font mention; mais il faut arriver jusqu'aux mémoires de Paletta (1820) et Dupuytren (1826) pour trouver des notions anatomiques, pathologiques et symptomatologiques exactes sur la question. Pravaz (1847) publie un traité qui fait époque et enseigne une méthode de traitement capable de donner des succès.

En 1866, la Société de chirurgie soulève la question, Verneuil émet alors une théorie pathogénique attribuant les luxations congénitales de la hanche à la paralysie des muscles pelvi-trochantériens.

De nos jours, Bradford, Lowet, Hoffa, Lorenz, Kirrmisson, A. Broca, ont publié d'importants travaux relatifs à la pathogénie et au traitement de cette affection.

Étiologie. Fréquence. — Elle représente un chiffre de 0,49 pour 100 des cas de malformations congénitales (Hoffa). Cette proportion serait du reste variable selon les contrées.

Les filles y sont beaucoup plus prédisposées que les garçons (sept filles pour un garçon); les luxations simples et doubles se présentent à peu près en nombre égal (Kirrmisson).

Pathogénie. — Les théories invoquées pour expliquer cette affection sont extrêmement nombreuses et peuvent être classées de la façon suivante :

1° La plus ancienne est celle des lésions traumatiques produites pendant la grossesse et l'accouchement;

2° Théorie des affections articulaires intra-utérines consistant à assimiler la luxation congénitale à une luxation pathologique. Quelques faits (Broca, Verneuil) de lésions osseuses trouvées chez des fœtus rendent évidentes les lésions intra-utérines; mais cette théorie ne peut rendre compte de l'immense majorité des cas.

3° Théorie de la position vicieuse du fœtus pendant la grossesse (Dupuytren, Roser), basée sur des hypothèses impossibles à vérifier.

4° Théorie des lésions primitives du système nerveux. Chaussier avait déjà émis cette hypothèse; pour Delpech (de Montpellier), sous l'influence d'une maladie primitive du système nerveux, il y a arrêt de développement du système vasculaire chargé d'assurer la nutrition des parties déformées. Pour Jules Guérin, la luxation est produite par une contracture musculaire sous la dépendance d'une maladie primitive du système nerveux. Hoffa pense que cette contracture existe réellement, mais qu'elle est secondaire à la luxation. Lorenz

en nie complètement l'existence et sa méthode de traitement est basée sur cette conception.

5° Théorie de la paralysie et atrophie des muscles de la hanche; théorie de Verneuil. A la suite d'une paralysie spinale intra-utérine se produirait une atrophie des muscles de la hanche, atrophie seule primitive, la luxation se produisant au moment des premiers essais de marche.

6° Théorie de l'arrêt de développement, celle qui compte aujourd'hui le plus de partisans. Elle n'est pas nouvelle et a déjà été émise par Paletta, Breschet, Dupuytren, etc., et a été surtout défendue par Van Ammon; d'après ce dernier auteur, il s'agit plutôt d'un vice de conformation de l'articulation que d'une luxation au sens propre du mot. Hoffa, Bradford, Lowett, Kirmisson, etc., se rallient à cette interprétation.

Anatomie pathologique. — Le déplacement de la tête fémorale se fait le plus souvent en haut et en dehors dans la fosse iliaque; parfois directement en haut.

Les altérations anatomiques diffèrent suivant l'âge du sujet. La cavité cotyloïde ne fait jamais défaut chez l'enfant (Hoffa); mais elle est étroite, aplatie, allongée, suivant son axe vertical, en partie comblée par de la graisse et du tissu cellulaire.

La tête du fémur peut être arrondie, épaisse; le plus souvent elle est effilée, conique; le col atrophié, horizontal.

Le ligament rond existe généralement, mais singulièrement réduit. La capsule articulaire ne présente rien de spécial à considérer. Verneuil, dans un cas, a noté que les muscles étaient plus courts et moins développés que du côté sain.

Lorsque l'enfant a commencé à marcher, ces lésions s'accroissent. La cavité cotyloïde paraît de plus en plus petite, prend une forme triangulaire, se comble de tissu fibreux, parfois même de véritables exostoses.

La tête du fémur est aplatie en son point de contact avec l'os coxal. Le col a presque totalement disparu. Le ligament rond fait défaut ou bien est notablement hypertrophié. Les muscles sont rétractés. La capsule distendue ne présente jamais de lésions; c'est là un point capital qui distingue la luxation congénitale de la luxation traumatique.

Les luxations congénitales anciennes donnent lieu à des lésions

secondaires du côté du bassin. Si la luxation est simple, la moitié correspondante du bassin est atrophiée; la crête iliaque repoussée en dedans, l'ischion en dehors. La luxation double donne lieu à une déformation symétrique du bassin; les deux fosses iliaques sont repoussées en dedans, les deux diamètres transverses du bassin resserrés; le sacrum présente une courbure exagérée en avant, les branches horizontales du pubis sont allongées, les ischions rejetés en dehors: ce qui détermine un élargissement du diamètre transverse du détroit inférieur. Cette déformation du bassin dans la luxation double n'a que peu d'importance au point de vue de l'accouchement, il n'en est pas de même dans la luxation simple qui produit un rétrécissement de la moitié du bassin (bassin oblique ovulaire).

Symptômes. — Les symptômes doivent être étudiés isolément pour la luxation simple et la luxation double.

1° **Luxation simple.** — Le premier symptôme est le raccourcissement du membre et la claudication. Le malade marche sur la pointe du pied pour obvier à ce raccourcissement.

La situation anormale de la tête du fémur, parfois appréciable à la vue, l'est toujours à la palpation. Le signe de Nélaton-Roser est facile à retrouver.

Tantôt le membre est rectiligne, tantôt il se présente dans une attitude de flexion combinée à l'adduction. Cette flexion peut être prononcée au point d'empêcher la marche et la station.

Lorsque la flexion est très prononcée, le bassin s'incline fortement en avant; il en résulte une lordose lombaire; le raccourcissement du membre entraîne également une courbure de compensation de la colonne lombaire à convexité tournée du côté de la luxation. Ces attitudes d'abord purement compensatrices peuvent devenir le point de départ de lésions osseuses définitives.

Les muscles du membre inférieur du côté de la luxation sont atrophiés.

2° **Luxations doubles.** — Les lésions sont les mêmes des deux côtés; mais le déplacement n'est pas toujours symétrique; l'ascension du grand trochanter est plus marquée d'un côté que de l'autre.

L'attitude du malade pendant la station et la marche est caractéristique. Il existe une lordose lombaire très prononcée, le torse est bien développé, il a sa hauteur normale; les membres inférieurs paraissent trop courts. A chaque pas, le malade rejette le poids du

corps alternativement sur l'une ou l'autre hanche, il en résulte un balancement qu'on a comparé à la démarche du canard.

En général, ce n'est qu'au début de la marche, qui a toujours lieu fort tard, que la lésion est reconnue. Elle s'accroît avec les progrès de l'âge.

Diagnostic. — Le diagnostic s'impose dans la plupart des cas.

La mobilité anormale de la tête fémorale permettra de distinguer facilement la luxation congénitale de la coxalgie simple ou double, qui, au contraire, s'accompagne de suppuration et d'ankylose; le même signe ne permettra pas de prendre une lordose lombaire d'origine rachitique pour une double luxation.

La luxation traumatique se distingue par les commémoratifs, la tendance à la pseudarthrose.

La luxation traumatique, au moment de l'accouchement, et la luxation paralytique sont d'un diagnostic beaucoup plus difficile.

Pronostic. — Il est toujours sérieux, la lésion n'ayant tendance qu'à s'aggraver et le traitement chirurgical restant bien incertain encore dans ses résultats.

La possibilité d'une scoliose, d'arthrite, de véritables coxalgies pouvant se développer dans l'articulation luxée, viennent encore assombrir ce pronostic.

Traitement. — Cette affection, considérée comme incurable par Dupuytren, peut être traitée d'une façon palliative par une ceinture et un corset destinés à combattre l'ascension du fémur et la déviation de la taille.

Pravaz a imaginé une série de manœuvres longues et compliquées, à l'aide desquelles il espérait obtenir la réduction de la luxation et le retour des mouvements de la hanche; les résultats ont toujours été douteux.

Il en fut de même après la ténotomie et la myotomie sous-cutanées de J. Guérin, et la résection de la tête fémorale vulgarisée par Margary (de Turin). Hoffa et Lorenz (1891 et 1895) se sont proposés de replacer directement la tête du fémur dans la cavité cotyloïde agrandie; malheureusement, les résultats restent médiocres par la persistance des malformations de la tête du fémur et en dépit de sa réintégration dans une cavité cotyloïde suffisante. Aussi Lorenz et Kirmisson sont revenus à des tentatives de reposition non sanglante par des manœuvres de réduction extemporanée (Lorenz) ou lente

(Kirmisson). Ce traitement ne peut donner de résultats que s'il est appliqué de très bonne heure, chez de très jeunes enfants, avant l'ascension de la tête fémorale dans la fosse iliaque externe. On peut obtenir ainsi une néarthrose solide dans un point très voisin de la cavité cotyloïde nouvelle avec un bon fonctionnement du membre (Kirmisson).

Chez les sujets au-dessus de cinq ans, on peut recourir à la réduction par la méthode sanglante; au-dessous de douze ans, celle-ci est le plus souvent impossible, et l'on doit recourir, soit à résection de la tête fémorale, soit à l'ostéotomie sous-trochantérienne, si l'attitude vicieuse du membre met un obstacle à la marche.

IV

ANÉVRYSMES INGUINAUX

On décrit sous le nom d'anévrysmes *inguinaux* ceux qui naissent de l'artère fémorale à sa partie supérieure ou de l'iliaque externe à son tiers inférieur. Les anévrysmes inguinaux appartenant à l'artère crurale sont beaucoup plus communs que ceux de l'iliaque externe.

On donne le nom d'anévrysmes *iliaques* à ceux qui, développés aux dépens de l'une ou de l'autre de ces artères et quelquefois de l'iliaque primitive, finissent par remplir plus ou moins la fosse iliaque (Duplay).

Ces divers anévrysmes ont été étudiés dans un important mémoire de Malgaigne (*Journal de chirurgie*, 1846) et de Norris (*Americ. Journ. of Medic. Sc.*, 1847), et plus récemment par Eutter (1864) et par Kirmisson (*Soc. de chir.*, 1884) au point de vue du traitement.

Étiologie. — L'affection est infiniment plus fréquente chez l'homme que chez la femme, et s'observe avec son maximum de fréquence entre 50 et 40 ans.

Assez souvent, les malades accusent comme causes des efforts pour soulever ou remuer des fardeaux, quelquefois un effort de toux, d'autres fois une chute ou un choc direct.

Dans un cas unique (Middleton-Goldsmith), l'anévrysmes inguinal était dû à la contusion de l'artère par la tête du fémur dans une luxation non réduite.

— On a noté dans un certain nombre de cas l'existence d'abcès ou de bubons antérieurs.

L'influence de l'arthritisme, de la syphilis, de l'alcoolisme, se retrouve dans l'étiologie des anévrysmes inguinaux comme dans celle des anévrysmes en général.

Symptômes. — L'apparition d'une tumeur dans l'aîne ou dans la fosse iliaque est quelquefois précédée d'une douleur dans la région, survenue au moment d'un effort. Le siège primitif de cette tumeur est important à déterminer; bientôt, en effet, par son accroissement, elle devient difficile à localiser.

Si l'anévrysme débute par la partie supérieure de la fémorale, il envoie parfois un prolongement inférieur vers la cuisse et un autre supérieur dans la fosse iliaque, au-dessous de l'arcade crurale : la tumeur semble alors bilobée.

L'anévrysme né de l'iliaque externe ou de l'iliaque primitive prend un accroissement rapide et empiète plus ou moins sur la cavité abdominale.

Ces tumeurs présentent les signes ordinaires de l'anévrysme, battements avec expansion, souffle, etc.

Avec l'accroissement de la tumeur, la marche devient difficile et des douleurs se développent dans la zone du nerf gérito-crural et du crural; la partie inférieure de la jambe et le pied peuvent s'œdématiser.

Le développement des anévrysmes inguinaux est en général très rapide; ils peuvent s'ouvrir dans le ventre et déterminer la mort par une hémorragie incoercible ou se rompre à l'extérieur, après s'être enflammés et gangrenés.

On a vu ces tumeurs déterminer une ostéite de l'ilium et du pubis et amener la gangrène du membre inférieur.

Diagnostic. — L'erreur la plus fréquemment commise a consisté à prendre pour un anévrysme iliaque une tumeur sarcomateuse et pulsatile du bassin. Il est donc important d'être prévenu de la possibilité de cette erreur. On peut parfois reconnaître, sur ces tumeurs osseuses, pulsatiles, le trajet de l'artère iliaque externe qu'on sent alors battre isolément; ce qui permet de rejeter l'idée d'un anévrysme (Duplay).

Le siège primitif de l'anévrysme ne peut être déterminé que par la connaissance exacte du point où a commencé la tumeur. On a vu

un anévrisme de l'aorte descendre assez bas pour simuler un anévrisme de l'iliaque commune.

Le *pronostic* des anévrysmes inguinaux est des plus sérieux. On aurait observé deux fois seulement la guérison spontanée, après sphacèle de la tumeur (M. A. Severin, Abernethy).

Traitement. — La compression digitale ou mécanique, la flexion forcée, l'emploi de la bande d'Esmarch, ou bien sont inapplicables à cause du siège et du volume de l'anévrisme, ou bien réussissent trop rarement pour qu'on puisse compter sur ces moyens (Kirmisson).

La ligature de l'artère iliaque externe constitue dans la plupart des cas la véritable méthode de traitement : sur 69 cas, dans lesquels le résultat définitif est indiqué, elle a donné 56 guérisons et 15 morts ; la proportion des morts se réduit à 5 sur 40 ligatures pour la période comprise entre 1874 et 1885, dans laquelle l'antisepsie a été mise en pratique (Kirmisson). Dans deux cas, où il y avait eu récurrence après cette ligature, l'anévrisme a été traité avec succès par la méthode ancienne, ouverture du sac et ligature de l'artère au-dessus et au-dessous (Hutchinson, 1878, et M. Rose, 1882). L'extirpation de la tumeur ne peut être considérée que comme une méthode d'exception et ne doit guère être tentée qu'après une récurrence succédant à l'échec de la ligature de l'artère iliaque externe. Dans un autre cas, une récurrence fut combattue avec succès par la ligature de l'artère épigastrique considérablement dilatée (Wood, 1881).

Dans un cas célèbre, Syme (1862) a traité avec succès un anévrisme iliaque par la méthode ancienne et, après ouverture du sac, dut lier successivement l'iliaque primitive, l'iliaque externe et l'hypogastrique.

Contre l'anévrisme de l'iliaque externe, V. Mott, le premier, a pratiqué avec succès, le 15 mars 1827, la ligature de l'iliaque primitive. Depuis cette époque, l'opération a été répétée un certain nombre de fois ; elle présente toujours une grande gravité et donne une mortalité de 76,7 pour 100.

Enfin, dans des cas d'anévrysmes siégeant très haut ou dans lesquels l'hémorragie ne pouvait être réprimée par la ligature d'autres vaisseaux, on a tenté la ligature de l'aorte abdominale. A. Cooper pratiqua le premier cette opération en juin 1817. Cette ligature a toujours été suivie de mort jusqu'à présent ; la survie

la plus longue a été de 11 jours dans le cas de Monteiro (1842).

Adams (1840) et Leflaive (1855) ont rapporté l'un un exemple d'anévrisme iliaque *artérioso-veineux spontané*, l'autre d'anévrisme *artérioso-veineux traumatique*. L'iliaque primitive présentait une dilatation fusiforme percée d'une ouverture par laquelle l'artère communiquait avec la veine correspondante (Adams).

Le blessé de Leflaive avait reçu un coup de couteau à l'hypogastre, au-dessous de l'ombilic et à droite. La cuisse et le ventre présentaient des varices énormes ulcérées, et le membre inférieur était atteint d'un véritable développement éléphantiasique. On trouvait dans la fosse iliaque droite un battement isochrone au pouls et un frémissement qui se prolongeait jusqu'à la symphyse pubienne; à l'auscultation, on entendait un bruit de souffle continu.

Le malade succomba à des hémorragies provenant de larges ulcérations de la cuisse et de la jambe. La partie postérieure de l'artère iliaque primitive droite blessée était en rapport par un petit orifice avec une volumineuse tumeur anévrysmale qui communiquait en un point avec la veine iliaque primitive gauche très dilatée.

V

ANÉVRYSMES DES ARTÈRES FESSIÈRE ET ISCHIATIQUE

Ces deux variétés peuvent être réunies dans une même description; car on ne saurait très souvent, sur le vivant, et quelquefois même sur le cadavre, déterminer auquel des deux vaisseaux qui sortent par l'échancrure sciatique la tumeur anévrysmale appartient.

Ces anévrysmes sont peu fréquents; on en connaît aujourd'hui 45 cas (Poinsot, *note in Encyclopédie de chirurgie*, t. III, p. 604).

Ils sont le plus souvent d'origine traumatique et sont consécutifs à une plaie pénétrante, à un coup ou une chute. Ils sont quelquefois spontanés.

Signes. Diagnostic. — L'anévrisme de la fesse forme ordinairement une tumeur circonscrite ou diffuse, sur le côté de la région et à quelque distance en arrière du grand trochanter. Tant que cette tumeur est limitée, sacciforme, elle est rarement plus volumineuse qu'un œuf de poule; quand elle est diffuse, elle peut acquérir des proportions considérables, et de la partie supérieure de l'ilion des-

endre assez bas sur la cuisse. Dans quelques cas, on aurait pu la sentir par le toucher rectal.

Le plus souvent, elle présente les battements et les bruits caractéristiques ; mais elle peut en être dépourvue. Ce n'est que rarement (Sappey, 1860) que la compression exercée du côté du cœur peut effacer les battements dans l'anévrysme.

Le développement de ces anévrysmes s'accompagne en général d'une douleur très considérable qui peut s'irradier en avant dans la fosse iliaque externe, en bas dans la région postérieure de la cuisse et de la jambe, quelquefois dans le périnée. Des crampes douloureuses de la jambe et de la plante du pied ont pu faire croire à du rhumatisme, de la goutte, à une sciatique.

Dans des cas rares, la tumeur peut rester stationnaire pendant des années ; le plus souvent elle fait des progrès incessants et finit par se rompre, entraînant la mort par hémorragie.

Le *diagnostic* peut être fort délicat ; l'anévrysme de l'ischiatique ne peut guère être distingué de celui de la fessière que par son siège plus bas vers la hanche et par une certaine mobilité latérale qui n'existe pas dans l'anévrysme fessier.

La tumeur anévrysmale peut être prise pour un *abcès* de la région, et quelquefois le diagnostic ne peut être fait que par la ponction aspiratrice avec un trocart fin.

Elle peut être confondue avec une *tumeur pulsatile* des os du bassin et quelquefois avec une hernie *ischiatique*.

Dans tous les cas, il est indispensable de rechercher à plusieurs reprises le bruit de souffle de l'anévrysme, de pratiquer le toucher rectal, de s'assurer de la sonorité et de la réductibilité de la tumeur.

L'anévrysme peut présenter un signe important, presque pathognomonique, à savoir, sa diminution de volume pendant que l'on comprime l'aorte abdominale.

Le *pronostic* est toujours grave, la tumeur pouvant prendre un volume énorme et déterminer la mort par l'hémorragie qui accompagne la rupture de la poche.

Traitement. — Les injections coagulantes ne peuvent donner de résultat que si l'anévrysme est nettement sacciforme.

De même, le traitement par la méthode ancienne, c'est-à-dire l'ouverture du sac, avec ligature du vaisseau au-dessus et au-dessous de la tumeur, ne peut s'adresser qu'à des anévrysmes récents dans

lesquels le toucher rectal n'indique aucun prolongement dans le bassin.

La ligature de l'artère au-dessus du sac par la méthode d'Anel ne peut être appliquée qu'aux anévrysmes traumatiques dont le sac est extra-pelvien ; elle sera impossible le plus souvent dans le cas d'anévrysmes spontanés qui se prolongent en général en dedans du bassin. Du reste, cette opération ne peut donner de bons résultats pour l'anévrysmes ischiatique, à cause des nombreuses anastomoses que présente ce vaisseau avec les artères voisines. Elle n'a pas les mêmes causes d'insuccès quand elle est pratiquée sur la fessière, qui n'a pas de si puissantes anastomoses.

Dans un certain nombre de cas, on a pratiqué contre l'anévrysmes spontané de cette région la ligature de l'artère iliaque interne ; la première opération de ce genre a été faite par Stevens (1812). On a même pratiqué dans ce cas la ligature de l'iliaque primitive ; cette opération n'est indiquée que si l'état de l'iliaque interne rendait sa ligature impossible ou inopportune.

En résumé, Duplay donne le conseil suivant : pour les anévrysmes traumatiques, toujours lier la fessière ou l'ischiatique, soit par la méthode ancienne, soit par la méthode d'Anel ; pour les anévrysmes spontanés, ne recourir à la ligature de l'artère iliaque interne que si la fessière ne peut être abordée.

On ne connaît qu'un cas d'*anévrisme variqueux* des artères fessière ou ischiatique, survenu à la suite d'un coup de faux dans la région de l'échancrure sciatique.

AFFECTIONS DU CREUX POPLITÉ

I

KYSTES DE LA RÉGION POPLITÉE

On admettait généralement autrefois que les kystes poplités avaient pour origine habituelle une hernie de la synoviale du genou à travers le ligament postérieur. Un peu plus tard, quand Gosselin eut démontré que les *ganglions* du poignet avaient pour origine commune le développement d'un follicule synovial, on fut assez disposé

à admettre par analogie la même pathogénie pour les kystes poplités. Foucher, en 1856, dans un très important mémoire, publié dans les *Archives de médecine*, a fait l'histoire de cette affection et a prouvé que la très grande majorité de ces kystes a pour siège les bourses séreuses des tendons qui limitent le creux poplité.

De toutes ces bourses séreuses, la plus considérable est celle qui est commune au jumeau interne et au demi-membraneux, désigné d'une manière plus brève sous le nom de bourse du *jumeau interne*; elle est collée contre la partie postérieure du condyle interne et adhère, à ce niveau, largement à la capsule, un peu moins aux tendons à la partie interne; elle est tout à fait libre en arrière. Elle communique chez l'adulte, une fois sur dix environ, avec l'articulation; chez le vieillard, la communication est un peu plus fréquente, une fois sur cinq (Poirier, *Arch. gén. de médéc.*, 1886).

Une seconde bourse séreuse, située aussi à la partie interne du creux poplité, est propre au tendon du demi-membraneux; elle est au-dessous et en avant de la précédente, et sépare le tendon de la tubérosité interne du tibia.

A la partie externe du creux poplité se trouvent trois bourses tendineuses; une située en *arrière du muscle poplité*, entre le tendon poplité et le ligament latéral externe; bourse qu'il ne faut pas confondre avec le diverticule que la synoviale envoie sous le muscle poplité; une bourse destinée au *jumeau externe*, petite et non constante; enfin, la bourse du tendon du *biceps*, située immédiatement au-dessus de la tête du péroné. Ces notions anatomiques sont nécessaires pour le diagnostic rigoureux de ces kystes.

Anatomie pathologique et pathogénie. — Le plus souvent l'affection siège dans la bourse commune au *jumeau interne* et au *demi-membraneux*, et, d'après Poirier, elle siègerait le plus souvent dans cette bourse. Les kystes peuvent aussi quelquefois se développer dans la bourse propre du jumeau interne, surtout si cette bourse communique avec l'articulation. En effet, Poirier a tendance à croire que la très grande majorité, même la totalité des kystes poplités, sont d'origine articulaire; les uns ayant les caractères d'une véritable hernie synoviale, les autres siégeant dans les bourses séreuses de la région, en communication avec la jointure.

Enfin, on pourrait observer à la partie supérieure du mollet des kystes situés à la face profonde ou dans l'épaisseur du soléaire, et

reliés par un pédicule plus ou moins long au prolongement sous-poplité de la synoviale du genou (Poirier).

Les kystes *médiants* du creux du jarret sont très rares; on ne peut guère admettre, pour expliquer leur production, qu'une hernie de la synoviale à travers les éraillures du ligament postérieur ou une dilatation des follicules synoviaux (Foucher).

La paroi du kyste, dont l'épaisseur est en rapport avec sa durée, adhère à la capsule et aux tendons. La communication du kyste avec l'articulation est surtout visible quand on la cherche du côté de l'articulation; l'orifice de communication présente deux bords déchiquetés qui se recouvrent dans l'extension de la jambe (Foucher); aussi faut-il chercher la communication en plaçant la jambe dans la flexion. Le contenu est un liquide jaune citrin, analogue à la gelée de pomme, quelquefois plus fluide.

Causes. — Les kystes poplités se montrent avec leur maximum de fréquence entre 20 et 50 ans; on n'en connaît pas d'exemple dans l'enfance. Cette donnée confirmerait les vues de Poirier; car, à cette période de la vie, les bourses séreuses ne communiquent pas avec le genou. On a rarement noté dans les antécédents des sujets des inflammations de l'articulation du genou; mais les professions pénibles y prédisposent d'une manière manifeste.

Les marches longues, les efforts violents, ont été indiqués comme des causes occasionnelles.

Symptômes. — Le début est insidieux et passe inaperçu; à peine quelques légers troubles fonctionnels, tels qu'un peu de gêne, une sensation de crampes, viennent-ils attirer l'attention. La pression ne détermine même aucune douleur lorsque l'affection est confirmée. Le kyste poplité se présente sous la forme d'une tumeur ovoïde, régulière, lisse, du volume variable d'une amande à celui d'un gros œuf de poule. La tumeur paraît dure et solide quand le membre est dans l'extension; elle laisse reconnaître ses caractères réels de mollesse et de fluctuation quand on relâche les parties par la flexion.

La mobilité est à peu près nulle, sauf lorsqu'il s'agit de kystes médians; plus ou moins pédiculés, comme nous l'avons vu. La collection est parfois réductible, mais il faut chercher ce caractère en plaçant la jambe dans la flexion: la réductibilité, qui seule démontre la communication de la tumeur avec l'articulation, se reconnaît à la disparition de la tumeur, au soulèvement de la rotule, à l'augmenta-

tion de l'hydarthrose, si elle existait déjà auparavant. Cette disparition de la tumeur pendant la flexion peut n'être qu'apparente : la méprise peut être évitée en exerçant avec les doigts une pression profonde qui permet toujours de reconnaître l'existence de la collection, lorsque son contenu n'a pas réellement disparu.

Dans quelques cas, la collection communique avec la jointure, et cependant elle ne peut être réduite, quelle que soit l'attitude donnée au membre.

Le développement de ces kystes est lent, mais ceux-ci ne présentent aucune tendance à la guérison spontanée. Dans quelques cas exceptionnels, on a noté leur rupture, à la suite d'un mouvement violent d'extension ; il en résulte une infiltration du contenu dans le tissu cellulaire, sans accidents graves. On ne peut citer qu'à titre de coïncidence, et non de complication, l'hydarthrose du genou, qui ne s'est montrée que six fois sur dix-neuf cas (Foucher).

Nous pouvons ajouter, au point de vue du pronostic, que l'articulation est saine le plus souvent ou ne présente que des lésions peu avancées d'arthrite sèche.

Diagnostic. — On a parfois confondu ces kystes avec des lipomes, des abcès froids, avec la dilatation de la saphène externe.

La régularité de forme du kyste, sa fluctuation vraie et manifeste, empêchent la confusion avec le lipome. Les abcès froids de la région ont presque toujours un point de départ osseux qu'on trouve en général en explorant le squelette ; de plus, leur consistance n'est pas exclusivement molle ; la palpation fait reconnaître une certaine induration périphérique. La dilatation de la veine saphène externe constitue une tumeur très variable dans son volume, selon que l'on exerce une compression au-dessus ou au-dessous d'elle.

Un kyste soulevé par les battements de l'artère poplitée peut être pris pour un anévrysme : il s'en distingue par les caractères de la pulsation qui est un soulèvement *sans expansion*, par l'absence de souffle et de modifications dans les battements de la pédieuse.

La variété du kyste est déterminée surtout par la notion du siège : les kystes situés en *arrière* et en *dedans*, assez volumineux, appartiennent surtout à la bourse commune du jumeau interne et du demi-membraneux ; situés en *dedans* et un peu plus haut, plus petits, ils ont chance d'être développés dans la bourse propre du jumeau interne.

A la partie externe de la région, une collection située en *arrière* et en *dehors*, s'avancant un peu sur la ligne médiane et empiétant sur la partie supérieure de la jambe, peut être localisée dans la bourse du muscle poplité.

Située au-dessus de la tête du péroné, elle appartient presque sûrement à celle du biceps.

On ne peut faire que des suppositions sur le siège anatomique des kystes *médians* : on pourra supposer une lésion de la synoviale, si la tumeur est réductible et s'accompagne des signes qui indiquent le passage du liquide dans l'articulation du genou.

Une tumeur, non réductible, peu mobile, pourra être considérée comme un kyste folliculaire.

Traitement. — Les applications de vésicatoires sur le genou ont été suivies de quelques succès : toutefois, leur emploi ne trouve d'indication logique que lorsqu'il existe une hydarthrose concomitante. On devra, dans la majorité des cas, avoir recours à la ponction, soit simple et suivie de compression, soit à la ponction avec injection iodée. L'injection ne doit être poussée que lorsque le membre se trouve dans l'extension complète, position dans laquelle l'orifice de communication avec la jointure se trouve obstrué. En cas d'insuccès, il faut recourir à l'incision antiseptique ou à l'extirpation, qui n'offre que peu de dangers.

Kystes de la patte d'oie. — A côté des kystes poplités proprement dits, il convient de placer les collections développées dans la large bourse qui sépare les tendons de la patte d'oie du ligament latéral interne du genou et de la face interne du tibia. L'histoire de ces kystes ne semble pas faite ; néanmoins, on les observe parfois. Ils présentent un siège tout à fait caractéristique qui les fait reconnaître pour ainsi dire d'une manière certaine. Il faut rechercher la fluctuation, la jambe étant fléchie. Ces kystes sont indépendants de l'articulation du genou et ne présentent, au point de vue anatomique, aucune différence avec les kystes tendineux de la région poplitée. On ne pourrait les confondre qu'avec des abcès froids, mais leur forme et leur consistance ont beaucoup plus de régularité ; ou encore avec certains kystes très rares décrits par Lamelougue sous le nom de kystes périostiques, et que cet auteur a reconnus plus tard être des abcès froids transformés ; mais le siège si remarquable de ces kystes éloigne cette hypothèse.

On peut leur appliquer le traitement des kystes poplités ; peut-être est-il préférable, comme l'articulation est éloignée, de les ouvrir et d'extirper une partie de la poche, surtout lorsque celle-ci est épaisse et indurée. Segond a enlevé récemment sans difficulté un de ces kystes.

II

ANÉVRYSMES POPLITÉS

Les anévrysmes poplités sont les plus fréquents des anévrysmes externes.

Comme tous les anévrysmes, il convient de les diviser en : 1^o A. circonscrits ; 2^o A. diffus ; 3^o A. artérioveineux.

1^o Anévrysmes circonscrits.

Étiologie. — Ils constituent la presque totalité des anévrysmes poplités. Ils succèdent très exceptionnellement à des traumatismes, à cause du siège profond de l'artère poplitée.

On peut invoquer toutefois, pour expliquer la formation de ces anévrysmes, différentes causes locales, indépendamment de l'athérome artériel, qui est la condition anatomique générale de la genèse de tout anévrysmes spontané.

Les tiraillements fréquents de l'artère poplitée survenant dans les mouvements énergiques, brusques ou réitérés, du membre inférieur, ont été considérés comme jouant un rôle important parmi les causes prédisposantes de cet anévrysmes, et on a vu la confirmation de cette manière de voir, dans des expériences cadavériques (Richerand, Hodgson, Hart), et dans ce fait nettement établi, que l'anévrysmes poplitée se montre de préférence chez les individus dont la profession exige soit la flexion forcée de la jambe, soit ses mouvements réitérés (tailleurs, cochers, cordonniers, valets de pied, etc.).

Une autre condition anatomique, indiquée par Broca, est la pression exercée par le soléaire sur l'artère, au niveau de l'anneau qu'il forme.

Anatomie pathologique. — La tumeur siège le plus souvent sur les deux tiers inférieurs de l'artère, et reste peu volumineuse tant que l'aponévrose résiste. Dans la suite, différents organes en rapport avec l'anévrysmes sont refoulés : les tendons sont déplacés, le ligament postérieur est éraillé. Le fémur et le tibia peuvent être le

siège d'une ostéite raréfiante; la veine et les nerfs sont comprimés. Enfin, la tumeur peut s'ouvrir soit dans l'articulation du genou, soit du côté des parties molles.

Assez fréquemment, les deux artères sont atteintes d'anévrisme, soit ensemble, soit successivement.

Symptômes. — A la période de début, la tumeur n'est pas reconnue et l'affection ne donne lieu qu'à quelques troubles, tels que de l'engourdissement, des névralgies, de l'œdème, des varices de la jambe, et l'on comprend qu'à ce premier stade de son évolution l'anévrisme simule diverses affections.

Lorsque la tumeur est devenue appréciable ou évidente, elle présente les caractères classiques des anévrysmes : tumeur molle, plus ou moins fluctuante et réductible, animée de battements énergiques avec expansion et présentant le souffle intermittent. Dans ces conditions, à moins que des caillots durs n'aient oblitéré en grande partie la poche anévrysmale, le diagnostic s'impose; car, nulle autre tumeur, même le sarcome vasculaire de l'extrémité supérieure du tibia, n'offre un ensemble de signes aussi caractérisés.

Marche. Terminaisons et complications. — Quelques phénomènes de voisinage peuvent se montrer pendant le cours de l'affection: hydarthrose simple, arthrite du genou, adénites inguinales. L'évolution naturelle aboutit d'une manière à peu près constante à la rupture, lorsque la tumeur est abandonnée à elle-même. La rupture peut se faire profondément ou à l'extérieur; dans le premier cas, on observe soit un anévrisme diffus, amenant rapidement la gangrène du membre, soit une hémiarthrose considérable, qui indique l'ouverture de l'anévrisme dans l'articulation et nécessite presque toujours l'amputation de la cuisse.

Lorsque la tumeur a franchi l'aponévrose, elle ulcère la peau et s'ouvre au dehors.

La gangrène de la jambe ou du pied peut se produire alors que l'anévrisme est encore circonscrit et non rompu; elle paraît due à l'oblitération des collatérales et se produit surtout quand l'anévrisme siège sur la moitié inférieure de l'artère poplitée; il se fait alors une oblitération des artères articulaires inférieures, et la circulation collatérale ne peut plus se faire que par la récurrente tibiale antérieure.

Le *diagnostic* s'impose, ainsi que nous l'avons vu, quand l'ané-

vryisme n'est pas modifié dans sa consistance. Dans le cas contraire, il peut être confondu avec une tumeur solide, témoin le fait classique de Ph. Boyer, qui extirpa un anévryisme guéri, croyant à un squirrhe, ou encore celui d'un chirurgien cité par S. Cooper, qui, dans un cas du même genre, pensa à une exostose.

Traitement. — Les moyens que l'on peut employer avec succès doivent, au point de vue pratique et de l'ordre à suivre dans leur application, être rangés de la manière suivante : 1^o la compression générale du membre à l'aide de la bande d'Esmarch ; 2^o la flexion du membre ; 3^o la compression indirecte ; 4^o la ligature de l'artère.

La *compression générale* à l'aide de la bande d'Esmarch doit être le premier moyen à employer à cause de la facilité de son application et des nombreux succès dont elle a été suivie.

Ce moyen, imaginé par W. Reid, à l'hôpital Royal de la marine, à Plymouth, en 1875, consiste à envelopper le membre à l'aide de tours de la bande d'Esmarch, depuis les orteils jusqu'à la racine de la cuisse, de la même façon que lorsqu'on cherche l'ischémie totale. La bande est peu serrée ou même n'est pas appliquée au niveau de la tumeur anévrysmale, de manière que l'anévryisme et le vaisseau, à une certaine distance au-dessus et au-dessous, soient remplis de sang. Le tube est appliqué et la bande enlevée, ou la bande est laissée en place, sans application du tube.

Cette application de la bande devient rapidement très douloureuse et ne peut être tolérée qu'à l'aide de narcotiques et d'anesthésiques donnés au malade. D'après la moyenne des résultats obtenus, elle doit être maintenue à peu près une heure et demie : passé ce temps, le succès est douteux, et une application plus prolongée ne saurait être sans danger.

Quelquefois, la guérison a été obtenue par une séance de compression indirecte, soit digitale, soit instrumentale, succédant immédiatement à l'application de la bande d'Esmarch. Ce traitement adjuvant peut être recommandé dans tous les cas.

La *flexion* de la jambe sur la cuisse est aussi un des premiers moyens à mettre en œuvre dans le traitement de l'anévryisme poplité. Presque à la même époque, Maunoir de Genève (1857) et Hart en Angleterre (1858) remarquaient que cette attitude suspendait les battements dans la tumeur anévrysmale. Depuis cette date un assez

grand nombre d'anévrysmes ont été traités par cette méthode avec des résultats variables (42 succès sur 91 cas).

La jambe est maintenue dans la flexion à l'aide de divers artifices de bandages ou de ceintures.

En tout cas la flexion peut être considérée comme un moyen adjuvant pour compléter ou consolider une guérison obtenue par la méthode de Reid ou par la compression.

Dans quelques cas, au contraire, l'*extension forcée* de la jambe suspend les battements dans l'anévrysme et peut être employée comme un moyen complémentaire.

La *compression indirecte* s'exerce sur l'artère fémorale dans la région du triangle de Scarpa, soit au même point, soit en des points différents (*compression alternative*), au moyen des doigts d'aides plus ou moins nombreux (*compression digitale*) ou au moyen de poids ou d'instruments spéciaux (*compresseurs* de Broca, de Mathieu, d'Esmarch, etc.).

Le plus souvent, surtout dans les cas rebelles, la compression est *mixte*, c'est-à-dire qu'elle est faite successivement à l'aide de divers procédés, doigts, instruments, poids, etc. Elle s'adresse surtout aux anévrysmes qui ont résisté au traitement par la bande d'Esmarch ou par la flexion, dans lesquels le volume considérable de la tumeur, la minceur des parois, l'état athéromateux des artères, la tendance aux congestions pulmonaires ou cérébrales, constituent des contre-indications à ces genres de traitements.

La *ligature* de l'artère fémorale reste la méthode *de choix* pour le traitement de l'anévrysme poplité après l'échec des autres méthodes. Pratiquée pour la première fois par Desault (22 janv. 1785), qui lia la fémorale immédiatement au-dessous du troisième adducteur, cette ligature fut faite six mois plus tard par Hunter, qui la posa à une certaine distance de l'anévrysme au-dessus de l'anneau du troisième adducteur.

Dans ces derniers temps, sous le couvert de l'antisepsie et de la forcipressure, on est revenu au traitement de l'anévrysme poplité par la méthode ancienne, c'est-à-dire par l'ouverture du sac avec ligature au-dessus et au-dessous de la tumeur, ou à l'*extirpation* de l'anévrysme.

Quel que soit le mode de traitement employé contre l'anévrysme poplité, ou peut, au cours des tentatives faites pour obtenir la gué-

risson, voir se déclarer l'inflammation et la suppuration du sac avec menace de rupture ou se produire la gangrène du membre inférieur. Dans ces cas, la seule ressource est l'amputation de la cuisse pratiquée dans les tissus sains avant le développement des accidents septicémiques.

2° *Anévrysmes diffus.*

L'anévrysme poplité *diffus*, soit primitif, soit secondaire, est une affection rare. Il succède à la rupture de l'artère poplitée dans un écrasement de la région, ou se montre après l'inflammation du sac d'un anévrysme circonscrit.

Le plus souvent, l'articulation du genou est envahie et peut être remplie par un épanchement sanguin, animé ou non de battements.

La tumeur est en général menacée d'une rupture prochaine avec hémorragie mortelle, ou le membre tout entier est envahi par la gangrène.

Le pronostic est des plus graves.

La compression indirecte et la ligature de la fémorale ne peuvent donner de résultats efficaces et ne sauraient que faire perdre du temps. Il faut recourir à la méthode ancienne, c'est-à-dire à l'ouverture et à l'évacuation du sac, avec ligature de l'artère au-dessus et au-dessous, ou mieux à l'extirpation, et à l'amputation quand il existe des accidents de gangrène.

3° *Anévrysmes artério-veineux.*

On ne connaît guère que 6 cas d'anévrysmes artério-veineux poplités (Leriche, thèse de Paris, 1888); encore le cas de Percy n'est-il pas absolument authentique. Ces anévrysmes qui présentent les caractères ordinaires des tumeurs de cette nature, en particulier le développement des veines, le thrill et le bruit de souffle continu avec renforcement, ont une évolution lente; ils sembleraient pouvoir être améliorés par la compression directe. On a pratiqué avec succès l'*extirpation* du sac (Félizet) et la ligature de l'artère au-dessus et au-dessous de la tumeur, sans ouvrir l'anévrysme (Lucas-Championnière).

AFFECTIONS DU GENOU

I

GENU VALGUM

Cette affection, décrite aussi sous le nom de *déviacion en dedans du genou*, de *genou cagneux*, est une difformité du membre inférieur caractérisée par la projection de la jambe en dehors et par la saillie en dedans du genou, avec intégrité des mouvements de l'articulation.

Cette difformité n'a été réellement bien étudiée que dans ces dernières années depuis les travaux de Delore de Lyon (1875); depuis cette époque, sa pathogénie et son traitement ont été, en France et à l'étranger, l'objet de nombreux travaux, dont les éléments ont été analysés dans des revues critiques importantes (Marchand et Terrillon, *Revue mens. de médecine et de chirurgie*, 1877; de Santi, *Arch. gén. de médéc.*, 1879; Mickulicz, *Arch. de Langenbeck*, 1878). Toutes les indications bibliographiques sont données dans le traité de l'*Osteotomie* de Mac Ewen (*traduction Demons*, 1882).

Anatomie pathologique. — D'après Mac Ewen, le genu valgum est une difformité composée en général de plusieurs éléments. Le facteur le plus constant est une *courbure en dedans* du tiers inférieur du fémur, qui abaisse le niveau du condyle interne et élève celui du condyle externe.

Cette courbure peut être le seul facteur, mais ordinairement elle est combinée avec l'*accroissement en longueur* du condyle interne, surtout à mesure que le sujet avance en âge.

Ces deux facteurs, combinés ou séparés, forment les principaux traits anatomo-pathologiques du genou cagneux (Mac Ewen).

En outre, dans beaucoup de cas, il existe un *élargissement* du condyle interne du fémur, vers son côté interne, accompagné parfois d'un aplatissement antéro-postérieur; cette partie de l'épiphyse est dans ce cas affectée d'une lésion pathologique, ou tout au moins a subi un changement dans la direction de sa croissance.

Dans les deux tiers des cas, les tibias ne sont pas affectés d'une

manière appréciable; dans l'autre tiers, l'affection du tibia consiste en un accroissement de matière osseuse sur le côté interne de la diaphyse tibiale à son extrémité supérieure, qui fait que la tête est placée de travers sur la tige de l'os. Il peut exister, en outre, un certain degré de courbure antérieure de l'os dans les tiers moyen et inférieur. Ces difformités tibiales se produisent le plus souvent pendant les plus jeunes années, et le genu valgum de l'adolescence en est presque complètement indemne.

Enfin quelquefois, quand le genou cagneux s'est développé de bonne heure, il se produit des formations osseuses secondaires, consistant en épines situées au bord interne du tiers supérieur du tibia, près de l'insertion du ligament latéral interne.

Étiologie. Pathogénie. — La déviation en dedans du genou apparaît en général de deux à quatre ou cinq ans, et continue à se montrer jusqu'à dix-huit ou vingt ans. La deuxième et la troisième années fournissent plus des deux tiers de la totalité des cas observés (Bouland, *Dict. encyclop. des sc. méd.*). La déviation paraît un peu plus commune chez les garçons que chez les filles; elle débute surtout à l'époque où l'enfant commence à se tenir debout et à s'essayer à la marche. Chez les adolescents, elle semble provoquée par une croissance trop rapide et surtout par les professions qui exigent des courses fatigantes, une station debout longtemps prolongée, comme chez les boulangers (*Backer-bein*).

Dans l'enfance, le rachitisme paraît agir comme cause prédisposante dans la grande majorité des cas (Mac Ewen); les déformations rachitiques peuvent se retrouver sur la plupart des pièces du squelette ou se localiser spécialement sur certains points, comme les extrémités des os longs. L'affection peut n'atteindre que les genoux (Delore) et elle peut même se développer dans l'adolescence, *rachitisme tardif* d'Ollier.

L'influence de l'arthritisme, défendue par de Santi, paraît plus douteuse.

Des causes locales, comme l'hydarthrose, l'entorse du genou, le pied-bot valgus, peuvent favoriser la déviation.

On a tendance à admettre généralement, aujourd'hui, que cette déviation est consécutive à des déformations osseuses; pour les uns, le condyle interne du fémur subirait un accroissement dans le sens vertical provoqué par une exagération d'activité au niveau du carti-

lage juxta-épiphysaire; pour d'autres, le condyle externe subirait un arrêt de développement lié à une ossification prématurée de la moitié externe du cartilage de conjugaison. On s'est également demandé (Tripier) s'il ne pourrait pas se faire que le travail nutritif entravé d'un côté vint s'exagérer du côté opposé.

Malheureusement pour la théorie, ces déformations des condyles ne sont pas constantes, et dans beaucoup de cas la difformité réside dans la portion inférieure de la diaphyse fémorale (Mickulicz, Mac Ewen).

On n'admet plus guère actuellement le rôle primitif des ligaments et des muscles dans la production de la difformité; la rétraction du ligament latéral externe, le relâchement du ligament latéral interne, la contracture du biceps ou l'affaiblissement de ses muscles antagonistes, paraissent être des phénomènes secondaires.

D'après Marchand et Terrillon, on devrait invoquer plusieurs circonstances pour la formation du genu valgum et lui reconnaître pour causes d'abord une certaine malléabilité du squelette, préparée par divers états pathologiques ou existant normalement au niveau des cartilages de conjugaison; en second lieu, des changements de l'équilibration normale entraînant une transmission vicieuse du poids du corps le long des leviers osseux qui forment le membre abdominal.

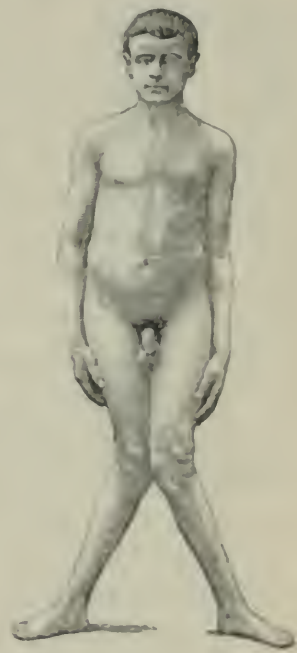

Fig. 140. — Double genu valgum (Krimsson).

Signes. — La déviation affecte tantôt les deux genoux, quoique rarement au même degré, tantôt un seul.

Le signe caractéristique de l'affection est la saillie du genou en dedans et la projection de la jambe en dehors. Le pied se trouve écarté de l'axe médian du corps. La cuisse et la jambe forment, au niveau du genou, un angle à sommet interne ou antéro-interne.

Pour apprécier le degré de déviation, on rapproche les genoux au contact et l'on mesure l'écartement qui existe entre les malléoles internes. La déviation de chaque jambe peut être évaluée en mesu-

rant la distance que l'on trouve entre la malléole interne correspondante et une attelle verticale passant par la symphyse pubienne.

On peut aussi réunir par un cordon le grand trochanter à la malléole externe et mesurer la distance qui sépare ce cordon du sommet de l'angle formé par le genou (Bouvier et Duval). Cette distance exprime le degré d'enfoncement du genou.

La rotule se trouve en général légèrement déviée en dehors. Dans beaucoup de cas, elle couvre le condyle externe et, dans quelques cas, elle glisse pendant la flexion sur le côté externe du condyle.

La jambe, outre la déviation externe, subit encore un mouvement de rotation qui entraîne la pointe du pied en dehors; celui-ci appuie sur le sol par son bord interne. Pendant la marche, la face interne du talon de la chaussure est toujours plus usée que la face externe, et, d'après Mac Ewen, l'aspect de cette chaussure est si caractéristique qu'il peut suffire à faire diagnostiquer l'affection.

Le genou, moins solide qu'à l'état normal, présente des mouvements de latéralité et peut être mis dans une extension exagérée.

La difformité disparaît par une *flexion* même modérée de la jambe sur la cuisse : dans la flexion, en effet, les surfaces articulaires ne s'affrontent que par les points qui n'ont subi aucune altération, et le mouvement peut s'exécuter avec régularité.

La marche est pénible et fatigante; dans le genu valgum double, le sujet marche en se dandinant comme un canard; quand la difformité est unilatérale, il y a une claudication très apparente. Dans les cas graves, les malades ne peuvent se tenir droits; ils prennent une attitude plus ou moins accroupie. Dans la station debout, souvent un des membres est en partie plié sur l'autre, un des genoux devant l'autre.

La déviation s'établit lentement chez les très jeunes enfants au moment où commence la marche et va toujours en s'accroissant; chez les adolescents, elle est souvent précédée de douleurs plus ou moins vives, siégeant dans la région juxta-épiphysaire et calmée en général par le repos pour se réveiller par une nouvelle fatigue.

Arrivée à un certain degré, la difformité s'arrête et ne s'exagère plus.

Traitement. — Le genu valgum peut être redressé d'une manière *lente* par des appareils mécaniques, ou *brusquement* à l'aide des mains ou de machines, ou par la section du squelette.

Le traitement orthopédique s'exécute à l'aide d'appareils à traction continue ramenant le genou en dehors et diminuant les pressions au niveau des surfaces articulaires. Il a surtout son indication chez les jeunes sujets, entachés de rachitisme; il peut être heureusement combiné avec le traitement général de cette affection et surtout secondé par le séjour prolongé dans une station maritime. Au-dessous de dix à douze ans, il peut donner les résultats les plus favorables; malheureusement, il est très long et demande une surveillance continue et un remplacement fréquent des appareils.

Le redressement *forcé* ou *ostéoclasie* peut s'exécuter avec *les mains* (Delore, 1861) ou avec la machine de Collin ou de Robin (de Lyon). L'ostéoclasie manuelle est aujourd'hui à peu près complètement abandonnée; elle est remplacée avec avantage par des appareils perfectionnés à l'aide desquels la fracture est produite en un point précis, sans dommage pour l'articulation ni ses ligaments. Ces appareils sont si puissants dans leur action que, même chez des adolescents et des sujets déjà adultes, ils permettent d'obtenir le redressement.

Ce redressement est aussi obtenu par l'*ostéotomie* ou section de l'os incurvé. Cette méthode n'a pu entrer dans la pratique courante qu'avec les progrès de l'antisepsie; l'ostéotomie antiseptique, pratiquée pour la première fois par Volkmann (1875) pour une ankylose du genou, n'est devenue pratique et innocente qu'avec les grands perfectionnements et l'instrumentation spéciale imaginés par Mac Ewen, de Glasgow (1878).

L'ostéotomie *supra-condyloïdienne* de Mac Ewen sectionne l'os à travers le côté interne de l'extrémité inférieure de la diaphyse fémorale, point le plus affecté dans le genu valgum.

Elle a fait abandonner l'ostéo-arthrotomie d'Amundale (1875), dans laquelle on enlève une tranche légèrement cunéiforme du condyle interne et un petit morceau du condyle externe; l'opération d'Ogston (1876), dans laquelle le condyle interne est détaché par une section sous-cutanée, et les procédés similaires de Chiene (1877) et de Reeves (1878).



Fig. 141. — Résultat après l'opération sur le côté externe. — Périoste coupé en travers.

Quelle que soit la méthode adoptée, ostéoclasie ou ostéotomie, après le redressement, le membre doit être immobilisé dans un appareil plâtré ou composé d'attelles jusqu'à ce que la consolidation des parties brisées ou sectionnées soit obtenue.

Les résultats de ces deux méthodes sont également très satisfaisants; grâce aux perfectionnements des appareils actuels (Robin, Collin), l'ostéoclasie semble avoir la préférence en France, tandis que l'ostéotomie est surtout pratiquée à l'étranger.

AFFECTIONS DU PIED

I

PIED-BOT

On donne le nom de pied-bot à une attitude vicieuse et permanente du pied sur la jambe, telle que le pied ne repose plus sur le sol par ses points d'appui normaux (Kirrmisson).

De tout temps on a distingué les deux variétés suivantes : 1^o le pied-bot congénital; 2^o le pied-bot accidentel ou acquis. Le pied-bot congénital a seul une individualité, le pied-bot acquis étant lié à une foule d'états morbides très divers.

La plupart des documents relatifs à l'histoire des pieds-bots se trouvent résumés et analysés dans les thèses de Lannelongue (agrég., 1867), de Thorens (doct., 1875), de Schwartz (agrég., 1885). Plus récemment Gross (*Société de Méd. de Nancy, 1885-84, Mémoires des Congrès de chirurgie de 1885-1887*), Farabeuf (*Traité de médecine opératoire, 1896*), Forgues (*Rapport sur la pathogénie et le traitement du pied-bot congénital. Congrès de chirurgie, 1896*), ont résumé l'état de nos connaissances sur cette question.

1^o Pied-bot congénital.

Variétés. — Il existe quatre variétés anatomiques et cliniques du pied-bot congénital, appartenant aussi au pied-bot accidentel; ce sont : a) le pied-bot *varus* dans lequel la face plantaire regarde en dedans; b) le pied-bot *valgus* dans lequel elle est tournée en dehors;

c) le pied-bot *talus* caractérisé par l'appui du pied sur le talon seulement; d) le pied-bot *équin* dans lequel la partie antérieure du pied repose sur le sol, le talon étant fortement élevé.

Le plus souvent ces types se combinent; on observe le plus fréquemment le varus combiné à l'équin, le talus au valgus; suivant la prédominance de l'une ou de l'autre déviation, on dit qu'il y a pied-bot varus équin, ou équin varus; talus valgus ou valgus talus. Le pied-bot congénital, dans l'immense majorité des cas, est varus équin; l'équin pur est exceptionnel.

Anatomie pathologique et signes. — a. Le pied-bot varus, de beaucoup le plus fréquent des pieds-bots congénitaux, est presque toujours associé à un degré plus ou moins prononcé d'équinisme, qui survient toujours très rapidement s'il n'existe pas dès la naissance. Cette variété nous servira de type pour notre description.

Le pied est dans une position d'adduction forcée sur la jambe, le bord externe tend à devenir antérieur et aussi inférieur; le bord interne est incurvé; l'avant et l'arrière-pied forment un angle ouvert en haut et en dedans et dont le sommet est marquée par un pli cutané sur la partie moyenne de ce bord interne. Par suite de la propulsion, de l'enroulement du bord externe sous le bord interne, la plante du pied pliée, serrée en quelque sorte entre les deux bords qui tendent à se rapprocher, forme une gouttière antéro-postérieure. Lorsqu'à cette déformation en varus s'ajoute l'équinisme, le pied est en outre en extension forcée sur la jambe, et l'articulation médiotarsienne est le siège d'une flexion latérale qui bombe le dos du pied. Les déformations existent, suivant les cas, à des degrés variables qui peuvent aller jusqu'à la flexion à angle aigu du bord interne du pied sur la jambe.

Le substratum anatomique de cette difformité consiste en modifications survenues dans le squelette, les articulations et les tronçons ligamenteux et fibreux de l'arrière-pied. C'est ainsi que, déjà à la



Fig. 112. -- Pied-bot varus équin, 1^{er} degré, le pied formant avec la jambe un angle obtus.

naissance et même chez le fœtus atteint de pied-bot varus équin (Monod et Vanverts), on trouve la face articulaire de l'astragale en partie sortie de la mortaise tibio-péronière; le bord antérieur de cette surface considérablement épaissi, ainsi que l'apophyse externe hypertrophiée s'opposent à la réduction; ces lésions ainsi que la rétraction du tendon d'Achille correspondent à l'équinisme. Le varus comprend des lésions bien plus complexes; le col de l'astragale est

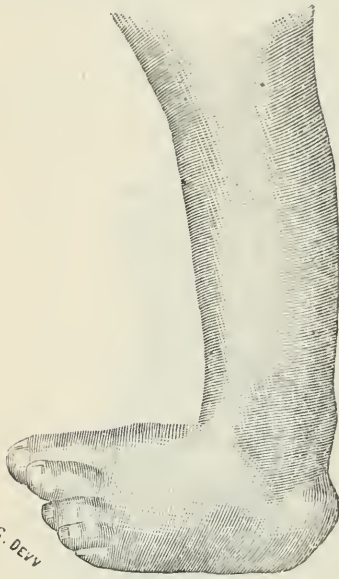

Fig. 145. — 2° degré: le pied forme avec la jambe un angle droit.

infléchi sur le corps aux dépens du bord interne, qui a presque totalement disparu, tandis que le bord externe s'est notablement allongé; la tête atrophiée est déjetée en dehors. Le point capital dans cette déformation est la direction oblique que prend la tête de l'astragale par rapport au reste de l'os; il en résulte que la tête et le col forment entre eux un angle plus ou moins prononcé et ouvert en dedans. La surface articulaire du scaphoïde reportée en dedans empiète sur le bord interne. Le calcanéum est incurvé sur lui-même, exagérant la concavité de sa face interne, la saillie de l'apophyse antérieure est exubérante, fait saillie sous

les téguments, la facette articulaire du cuboïde déjetée en bas et en dedans. L'os dans son ensemble a une direction plutôt transversale qu'antéro-postérieure, les articulations calcanééo-astragaliennes sont en subluxation; de plus le calcanéum est en quelque sorte chaviré sur sa face externe qui tend à devenir inférieure. Le scaphoïde est subluxé sur l'astragale en haut et en dedans, de transversal il est devenu presque vertical; cet os est toujours notablement atrophié; le cuboïde, également subluxé en dedans sur l'apophyse calcanéenne antérieure, est au contraire notablement hypertrophié et fait saillie sous les téguments.

Les ligaments du côté où se fait la luxation s'épaississent, se raccourcissent, les tendons se rétractent; puis des arthrites, des ankyloses peuvent s'ajouter pour rendre la réduction de plus en plus difficile.

Le pied-bot varus équin est souvent double.

Malgré l'attitude vicieuse, la marche est parfois assez facile ; elle se fait sur le bord externe du pied, où bientôt l'on voit apparaître des durillons, des bourses séreuses qui peuvent s'enflammer, suppurer, constituant ainsi autant de nouvelles complications.

En règle générale, à la suite de la marche, les membres inférieurs prennent l'attitude en genu valgum, qui s'établit en compensation de la déviation en varus du pied.

b. *Pied-bot valgus*. — Le valgus congénital est très rare. L'axe du pied est dirigé en dehors ; le pied repose sur son bord interne, et souvent sur la partie postérieure de ce bord. Il s'accompagne d'un abaissement du talon, et rend la marche très difficile. On ne sait à peu près rien des raisons anatomiques qui peuvent expliquer la formation du valgus ; peut-être le calcanéum a-t-il subi un mouvement de rotation sur son axe et sa face interne devient inférieure ; peut-être y a-t-il primitivement une absence ou un défaut de développement du squelette du côté externe de l'arrière-pied ou même du péroné (Bouvier)?

c. *Pied-bot talus*. — Le talus est également très rare. Le pied est très fléchi, les orteils sont élevés, le talon reposant seul sur le sol ; la flexion s'accompagne ordinairement d'un certain degré d'abduction (talus valgus). Le calcanéum devient presque vertical ; le talon s'élargit.

d. *Pied-bot équin*. — Le pied-bot équin n'est congénital que d'une manière exceptionnelle ; au contraire, il est le plus fréquent des pieds-bots acquis. La marche n'a lieu que sur la pointe du pied ; le calcanéum est élevé, tandis que l'astragale s'abaisse et la tête de cet os, subluxée en avant, forme une saillie sur la face dorsale du tarse.

Pathogénie. — Trois théories ont été émises pour expliquer la genèse du pied-bot congénital.

1° *Théorie nerveuse*. — Admise par Morgagni et Bécclard, ardemment défendue par Jules Guérin, cette théorie admet que, sous l'influence de malformations ou d'altérations du système nerveux, certains muscles sont parésés, leurs antagonistes entraînent alors le pied et par la rétraction qu'ils subissent créent une difformité permanente.

Quelques faits incontestables apportent un sérieux appui à cette

théorie. C'est ainsi qu'avec un pied-bot congénital, on a noté l'existence d'un spina bifida (Gibb), d'un foyer hémorragique dans l'hémisphère du côté opposé (Léale), d'un foyer de myélite avec sclérose secondaire des cordons latéraux (Michaud), enfin d'infiltration embryonnaire de la partie terminale de la moelle et de la queue de cheval (Monod, Vanverts et Ganne).

S'appuyant sur ce dernier fait et sur quelques autres, Gilles de la Tourette, reprenant cette question de pathogénie du pied-bot congénital (Leçon *in Sem Méd.*, 30 décembre 1896), soutient un chaud plaidoyer en faveur de la théorie nerveuse; s'il est des cas, dit-il, nombreux, les plus nombreux même, où l'on ne trouve aucune lésion des centres nerveux, « c'est que la lésion médullaire, qui a évolué pendant la vie intra-utérine, s'est éteinte au point que rien ne la révèle, si ce n'est le pied-bot lui-même ».

2° *Théorie des malformations osseuses primitives.* — Cette théorie compte pour partisans Scarpa, Broca, Lannelongue, Hueter et Thorens.

On trouve en effet, dans le pied-bot congénital, un certain nombre de malformations osseuses constantes, décrites au chapitre de l'anatomie pathologique; parfois même on a pu constater l'absence de plusieurs os du tarse, des épiphyses inférieures des os de la jambe, voire même l'absence totale du péroné; mais ce sont là des faits exceptionnels et reste à savoir si la malformation osseuse ne doit pas être considérée plutôt comme secondaire que comme cause initiale.

3° *Théorie de l'attitude vicieuse primitive.* — A côté de l'influence primitive du système nerveux et des malformations primitives du squelette, on a invoqué, comme causes du pied-bot congénital, les diverses influences mécaniques qui contribuent à maintenir le pied dans une attitude vicieuse. On a invoqué les traumatismes maternels pendant la grossesse; le peu d'abondance des eaux de l'amnios permettant la pression du pied contre la paroi utérine, des pieds l'un contre l'autre, ou contre le membre opposé (cas de pied-bot double et en sens inverse, présentant dès la naissance un durillon au point de contact : F. Martin, Cruveillier, Lucke); on a encore invoqué les brides amniotiques, l'enroulement du cordon, etc.

Une dernière théorie, qui ne paraît pas la moins plausible, est celle de l'*arrêt de développement* (Eschricht), d'après laquelle l'attitude en équin varus, normale pendant une certaine période de la

vie embryonnaire, persisterait par suite d'un trouble du développement pour constituer le pied-bot congénital.

Traitement. — Le traitement doit être institué le plus tôt possible après la naissance. Au premier degré la difformité est le plus souvent réductible par de petites manœuvres répétées de redressement qui portent le pied en dehors, puis le fléchissent sur la jambe. Quand la réduction est obtenue, on fait porter à l'enfant un petit appareil à semelle, avec tuteur externe, ou l'on maintient simplement le pied réduit avec une bande de flanelle. La plus grande partie des pieds-bots ainsi traités immédiatement après la naissance guérissent sans tarsotomie, grâce à de simples manipulations.

A un degré plus avancé, la réduction n'est plus obtenue par ces simples manœuvres, il faut avoir recours à des méthodes de traitement plus énergiques qui varieront suivant le degré et l'irréductibilité de la déformation. Elles peuvent se diviser en méthodes sanglantes et non sanglantes. Parmi ces dernières se rangent le massage forcé et le redressement instrumental.

Le massage forcé, pratiqué bien entendu sous le chloroforme, consiste à corriger l'attitude vicieuse avec la main seule, en déployant toute l'énergie voulue, en rompant tous les obstacles à la correction (ligaments tendus, etc.). Celle-ci peut exiger plusieurs séances; entre chaque séance le résultat obtenu sera maintenu grâce à un appareil plâtré de contention. Cette correction doit être méthodique et basée sur l'étude de l'anatomie pathologique de la lésion.

Le redressement instrumental dérive du même procédé; mais pour suppléer à la puissance musculaire souvent insuffisante on a recours à des instruments connus sous le nom générique de tarsoclastes. Trélat, Bradfort, Mollière (de Lyon) ont été les promoteurs de cette méthode qui actuellement a pour adeptes convaincus Vincent, Delore, etc., etc.

Les appareils orthopédiques, plus ou moins ingénieux, ne méritent de prendre place ici qu'à titre d'appareils de contention, toujours indispensables à la suite du redressement quel qu'il soit.

Les méthodes sanglantes comprennent les ténotomies, la méthode de Phelps et les opérations portant sur le squelette du tarse.

Les ténotomies sous-cutanées sont aujourd'hui (sauf la section du tendon d'Achille pour obvier à l'équinisme) presque complètement abandonnées au profit de l'opération de Phelps. Celle-ci consiste dans

la section à ciel ouvert de toutes les brides fibreuses, ligamenteuses, tendineuses, aponévrotiques et musculaires qui s'opposent à la réduction. Kirrnisson est, en France, le grand propagateur et l'ardent défenseur de cette méthode.

Les opérations portant sur le squelette consistent :

a. Dans la résection cunéiforme des os antérieurs du tarse, scaphoïde, cuboïde, etc. (Little, Saly, Otto, Weber), méthode aujourd'hui abandonnée comme insuffisante.

b. L'astragalectomie, qui a surtout pour but de remédier à l'équinisme, et doit être complétée par la résection cunéiforme du bord externe du tarse postérieur pour remédier au varus (Gross, Schwartz, Rochard et la plupart des chirurgiens).

c. La tarsectomie totale. C'est là, pour Lucas-Championnière, la méthode de choix : elle doit toujours être employée de parti pris à l'exclusion de toutes les autres. On la fera suivre du massage et l'on supprimera tout appareil de contention.

Toutes ces méthodes ont d'excellents résultats à leur actif ; pour nous, nous pensons que l'importance et la nature de l'intervention doivent être proportionnées au degré plus ou moins prononcé de la déformation.

2° *Pied-bot accidentel.*

Le pied-bot accidentel reconnaît des causes très variées.

1° Des *cicatrices vicieuses* peuvent lui donner naissance, surtout après des brûlures ; le plus souvent c'est un pied-bot équin ou un talus qu'on observe dans ces cas.

2° *Une simple inégalité de longueur des membres*, résultant d'une affection osseuse ou articulaire ; fracture avec énorme raccourcissement, coxalgie, etc., amènent à leur suite une variété de pied-bot, qui est l'équin ou le varus équin.

3° *Les ostéites ou ostéo-arthrites du pied*, guéries avec une mauvaise attitude, peuvent aussi donner naissance à un pied-bot, le plus souvent équin.

4° Enfin toutes les influences qui *détruisent l'équilibre musculaire du pied* : paralysie infantile, altérations musculaires diverses, lésions inflammatoires du voisinage, lésions nerveuses, attitudes vicieuses dues à des conditions diverses, sont autant de causes de pied-bot.

Au point de vue clinique, on distingue trois variétés de pieds-bots acquis :

(a). Le pied *creux*, qui succède à la contracture du long péronier latéral, ou bien à la paralysie du triceps sural.

(b). Le pied *plat*, qui constitue une affection à part que nous décrirons sous le nom de tarsalgie.

(c). Le pied-bot paralytique, pied-bot équin qui comprend la plupart des pieds-bots d'origine nerveuse et des pieds-bots paraplégiques (paralysie infantile, etc), hystériques, tabétiques, etc.

C'est à cette variété qu'il faut rattacher, selon nous, le pied-bot varus équin due à la paralysie spasmodique congénitale (maladie de Little), dont Gilles de la Tourette (*loco citato*) voudrait faire un véritable pied-bot congénital.

Les signes et le traitement ne sauraient être exposés dans un tableau d'ensemble ; ils varient avec chacune des causes et des variétés du pied-bot acquis.

II

TARSALGIE

On désigne sous ce nom une affection particulière caractérisée par des douleurs siégeant dans la région du tarse et par une attitude vicieuse du pied.

Signalée en 1858 par Duchenne (de Boulogne), sous le nom d'*impotence fonctionnelle du long péronier latéral*, elle a été plus tard l'objet d'une étude spéciale de Gosselin, qui l'a appelée *tarsalgie des adolescents*. Si l'on tient compte des trois éléments caractéristiques ordinaires de l'affection, à savoir : l'affaissement de la voûte plantaire, la déviation de la plante du pied en dehors et la douleur qui précède ou accompagne cette déformation, on peut donner à l'affection le nom de *pied plat valgus douloureux* (J. Guérin).

Étiologie. — L'âge et certaines conditions professionnelles sont les deux grandes causes qui dominent la pathogénie de l'affection. C'est entre 15 et 20 ans qu'on l'observe avec son maximum de fréquence ; toutefois on l'a constatée avant et après cet âge ; Duchenne en a vu quelques faits chez des enfants de 10, de 11 ans, et un chez une femme de 41 ans ; Le Fort l'a observé chez un homme de 50 ans. Par suite de sa fréquence entre 15 et 20 ans, Gosselin fait ren-

trer cette affection dans le groupe des *maladies des adolescents*.

D'autre part, toutes les professions qui nécessitent la station debout permanente ou prolongée sont les vraies causes efficientes de la tarsalgie; aussi tous les auteurs ont-ils noté que les sujets atteints sont de jeunes apprentis, des employés de magasin, des garçons épiciers ou marchands de vin, des blanchisseuses, etc.

L'habitude de porter de mauvaises chaussures à semelles minces, sans résistance, permettant l'effondrement de la voûte plantaire, semble jouer un rôle important dans la genèse de l'affection (Le Fort). L'influence du froid humide a été relevée par quelques observateurs (Duchenne), et Trélat a vu l'affection débiter à la suite d'un rhumatisme polyarticulaire caractérisé, se localisant dans les jointures du pied.

Le rachitisme peut être considéré comme une cause du pied plat douloureux que l'on observe en coïncidence fréquente avec le *genu valgum* et la scoliose.

On a signalé, comme causes déterminantes, les marches prolongées, une entorse légère; mais l'intervention de ces causes n'est pas nécessaire.

Anatomie pathologique. — On est réduit à des hypothèses à ce sujet, par défaut d'autopsie. D'ailleurs, dans l'hypothèse d'un simple trouble musculaire (contracture, paralysie, rétraction), l'analyse des lésions ne serait pas sans difficultés; il n'existe, comme document anatomique, que l'autopsie rapportée par Gosselin, qui a constaté une synovite sèche et une altération des cartilages des articulations astragalo-scaphoïdienne et calcanéocuboïdienne.

Pour cet auteur, la lésion primordiale serait donc une arthrite médio-tarsienne.

Symptômes. — L'affection présente, à étudier, des troubles fonctionnels et des signes physiques.

1^o *Troubles fonctionnels.* — Le début, rapporté parfois à une légère entorse, passe inaperçu. Les sujets se fatiguent plus vite pendant la marche, ne peuvent plus rester debout toute la journée.

Plus tard, la *douleur* intervient, intermittente d'abord, et cessant complètement par le repos, puis plus persistante. Cette douleur présente un siège d'élection en avant des malléoles, au niveau de l'articulation médio-tarsienne, ou du moins à peu près dans cette région; il existe fréquemment aussi des douleurs siégeant à la région

plantaire (Duchenne, etc.), ou dans le voisinage de la pointe de la malléole externe ou de l'articulation péronéo-tibiale inférieure (Ter-rillon), quelquefois le long du corps charnu du long péronier latéral. Ces douleurs apparaissent ou s'accroissent davantage par la station ou la marche; à une période avancée, la marche, qui était devenue de plus en plus douloureuse, est rendue impossible par la douleur et l'attitude vicieuse du pied.

2^o *Signes physiques.* — Dans les premiers temps de l'affection, il n'y a pas de déformation. Les tendons extenseurs des orteils font saillie sous la peau et relèvent la première phalange; cette saillie est habituellement moins marquée après le repos au lit.

Si l'on examine le malade debout, la voûte plantaire est effacée; le pied repose à plat dans toute son étendue sur le sol; il paraît allongé. Par le repos, la concavité plantaire se rétablit. Plus tard, le bord externe du pied se relève et le bord interne porte seul sur le sol pendant la marche; des durillons se développent le long de ce bord et à la face interne du premier orteil. Le pied est en *valgus*. La chaussure est usée sur son bord interne.

Les tendons extenseurs et le tendon du court péronier latéral font une saillie plus marquée sous la peau. Cet état ne se modifie plus guère que par un séjour prolongé au lit. Si l'on veut corriger l'attitude vicieuse du pied, les extenseurs et le court péronier latéral contracturés s'opposent au redressement. Celui-ci ne peut être obtenu que sous le chloroforme.

En revanche, le long péronier latéral paraît avoir perdu de sa puissance contractile: le sujet ne peut résister du côté malade à une faible pression exercée au niveau de l'articulation métatarso-phalangienne du gros orteil et repoussant en haut le bord interne du pied. Du côté sain, le pied résiste à cette même manœuvre.

La faradisation du long péronier latéral du côté sain augmente très sensiblement la concavité de la région plantaire, tandis qu'elle ne la modifie presque pas du côté opposé.

À une période plus avancée, l'attitude vicieuse du pied se prononce encore davantage: le renversement en dehors de l'avant-pied s'accompagne d'une luxation par rotation du scaphoïde sur l'astragale et d'un déplacement des os cunéiformes en bas: la face interne du pied présente à ce niveau une saillie très apparente.

Les muscles extenseurs et court péronier sont contracturés et

même rétractés; le long péronier latéral lui-même paraît atteint de contracture. Les tendons se dessinent sous la peau au niveau de la gaine des péroniers.

Marche. — L'affection évolue par stades successifs; aussi Gosselin a-t-il cru pouvoir distinguer trois périodes cliniques. Dans la première période, la déformation disparaît par le repos.

La deuxième période s'accompagne de *contractures douloureuses*; l'anesthésie est indispensable pour vaincre la résistance des muscles; enfin, dans la troisième période, on se trouve en présence des *rétractions musculaires* portant sur les péroniers; l'anesthésie doit souvent s'adjoindre les sections tendineuses. L'affection ne parcourt pas nécessairement ces trois périodes.

Pronostic. — Le pronostic est très variable suivant le moment de l'affection. Bénigne, facilement et tout à fait curable à son début, celle-ci nécessite à toutes les périodes une continuité de soins à laquelle beaucoup de malades ne veulent pas s'astreindre, d'où les rechutes, les récidives, les progrès de la maladie. Enfin, à une époque tardive, elle peut constituer une véritable infirmité. Cependant, d'une manière générale, l'affection s'améliore avec l'âge et il est exceptionnel de voir des adultes restés infirmes à la suite d'une tarsalgie de l'adolescence. L'amélioration semble se produire avec le développement du système musculaire.

Diagnostic. — L'absence de traumatisme au début de l'affection et de phénomènes inflammatoires pendant toute sa durée donne à la tarsalgie un cachet tout à part et ne permet ni de la méconnaître, ni de la confondre avec d'autres affections de la région, telles que l'entorse tibio-ou médio-tarsienne, l'arthrite tibio-tarsienne. L'arthrite fongueuse du cou-de-pied, l'ostéite tuberculeuse du tarse ne donnent pas lieu, au début du moins, à la déformation qu'on observe dans la tarsalgie; de plus, dans ces affections, l'élément douleur n'est qu'accessoire. Néanmoins, il est important d'examiner avec soin l'état du squelette et des articulations pour reconnaître que ces parties ne sont pas le point de départ de l'affection.

Le pied plat congénital ne s'accompagne pas de douleur ni de gêne de la marche et ne présente pas de déviation en valgus.

Le pied plat acquis par contracture du *jambier antérieur* ne présente pas non plus de déviation; le tendon du jambier antérieur fait un relief très notable

Pathogénie. — De nombreuses théories ont été émises à propos de la nature de la tarsalgie.

La théorie de l'*arthrite*, défendue par Gosselin, consiste à ne voir dans l'affection qu'une contracture réflexe des muscles, comme cela se voit dans les arthrites. Cette théorie a été combattue par Duplay; ainsi que le remarque ce dernier, on ne trouve dans la tarsalgie aucun des signes de l'arthrite: ni la douleur articulaire fixe, ni le gonflement; de plus, la contracture réflexe, qui a pour résultat habituel de placer les articulations dans un état de relâchement qui diminue la douleur, augmente au contraire cette douleur dans la tarsalgie.

Enfin, cette théorie n'est fondée que sur les résultats de deux autopsies où les légers désordres articulaires constatés pouvaient être aussi bien secondaires que primitifs.

La plupart des auteurs (Panas, Duplay, Desprès, etc.) se rallient à la théorie de l'*impotence fonctionnelle* émise par Duchenne. Il ne s'agit plus ici d'arthrite, ni de contracture. Le long péronier latéral, dont la fonction essentielle est de maintenir la courbure plantaire, se fatigue par excès de fonctionnement et son impotence amène l'affaïssement de la plante du pied. La déviation du pied serait primitivement un certain degré de varus dû à la prédominance du muscle jambier antérieur; secondairement, et pour raison d'équilibre, le pied se placerait en valgus par le fait de la contracture du court péronier latéral et de l'extenseur commun des orteils. Ainsi, d'après Duchenne, le fait fondamental est l'impotence du long péronier latéral, amenant un trouble dans l'équilibre du pied; la déviation est secondaire, due à l'action des muscles de la région.

Le valgus est produit mécaniquement, pendant la station ou la marche, par la pression du sol contre le bord externe du pied, pression qui fait glisser les facettes articulaires du calcaneum sur celles de l'astragale, de telle sorte que le pied se renverse sur son bord interne (Duchenne).

Enfin, Duchenne se fonde sur les succès qu'il a obtenus en électrisant le long péronier latéral sans autre traitement.

Dans une autre théorie, émise par J. Guérin, les contractures musculaires ne seraient que consécutives: la cause primitive de la déformation serait la laxité des ligaments du tarse; Lefort accuse le relâchement du ligament en Y de la face dorsale du pied ou ligament calcaneo-scaphoïdo-cuboidien, tandis que Tillaux met en cause les

ligaments plantaires. Ces deux auteurs se fondent, pour défendre cette opinion, sur les bons résultats qu'ils ont obtenus en rétablissant la voûte plantaire, sans aucun traitement contre la prétendue impotence du long péronier latéral.

A l'étranger, on a attribué la cause du pied plat à des déformations osseuses, à l'usure des os du côté de la face dorsale consécutive à l'abduction forcée du pied et à sa rotation en dehors (Huche, Henke), à l'affaissement de la partie externe de la voûte plantaire (Lorenz); ces déformations se produiraient par la surcharge de la voûte plantaire; à la suite d'un travail exagéré, les os et les ligaments de cette voûte se laissent affaisser, et il en résulte son effondrement avec tous les accidents consécutifs. Dans un degré plus avancé, il se fait un glissement en bas et en dedans de la tête de l'astragale qui fait saillie sous la peau et une subluxation du scaphoïde.

Il y a donc lieu d'admettre plusieurs facteurs dans la pathogénie du pied plat valgus douloureux, et la théorie de l'impotence fonctionnelle du long péronier latéral, longtemps acceptée comme vraie, ne répond probablement pas à la réalité des faits.

Traitement. — Quelle que soit la théorie adoptée, les mêmes indications restent à remplir.

A la première période de l'affection, le repos au lit pendant quelques jours, le port de chaussures à semelles fortes et à tiges, comme les brodequins, au besoin le changement de profession peuvent enrayer la tarsalgie à son début.

A cette période également, l'électrisation localisée du long péronier latéral a donné de nombreux succès. Le Fort conseille de faire mouler sur la plante du pied une semelle en plâtre d'après laquelle on taille une semelle en liège qui est glissée dans la chaussure. Cette semelle en dos d'âne rétablit et soutient la voûte plantaire et prévient le relâchement et la distension des ligaments.

Plus tard, quand la contracture de l'extenseur commun des orteils et du court péronier maintient le pied dans une attitude vicieuse que ne corrige pas le repos prolongé au lit et la faradisation du long péronier latéral, le pied doit être remis dans une bonne attitude pendant le sommeil chloroformique et solidement immobilisé dans un appareil plâtré.

Quelquefois même on a dû pratiquer la ténotomie sous-cutanée de l'extenseur des orteils et du court péronier latéral.

La section du long péronier latéral ne fait qu'aggraver la difformité de l'organe et le trouble des fonctions.

Dans le cas où la difformité a une tendance invincible à se reproduire et à constituer une véritable infirmité, on est amené à agir sur le squelette : Ogstrer (d'Aberdeen, 1884) a conseillé de mettre à nu par une incision interne les surfaces articulaires de l'astragale et du scaphoïde, de les abraser en forme de coin à base interne et de les réunir par une cheville en ivoire; après quoi le pied est ramené en adduction forcée et immobilisé dans cette position.

Richard Davy a proposé plus simplement d'enlever le scaphoïde.

Ces opérations ont donné de bons résultats, mais ne doivent être considérées que comme des méthodes d'exception à n'appliquer qu'après l'échec des méthodes usuelles de traitement.

III

MÉTATARSALGIE OU MALADIE DE MORTON

Th. Morton (de Philadelphie) a décrit, en 1876, une affection douloureuse du pied siégeant au niveau de la quatrième articulation métatarso-phalangienne.

Pollosson (de Lyon), en 1889, a décrit la même affection sous le nom de *metatarsalgie antérieure*.

Cette maladie, surtout particulière à la femme adulte (70 pour 100 des cas), souvent observée chez des névropathes, est consécutive à des traumatismes du pied, quelquefois à la constriction par une chaussure trop étroite, ou à la station debout prolongée.

Elle se manifeste par des accès de douleurs extrêmement violentes, le plus souvent localisées au niveau de l'articulation métatarso-phalangienne du quatrième orteil, quelquefois au niveau des deuxième et troisième articulations ou dans le dernier espace intermétatarsien.

Ces douleurs surviennent pendant la marche et sont soulagées immédiatement par la compression de la partie antérieure du pied et surtout par l'enlèvement de la chaussure.

Exceptionnellement, les deux pieds sont atteints en même temps.

La douleur ne s'accompagne ni de rougeur, ni de tuméfaction; on a noté parfois l'aplatissement et l'élargissement du pied, la mobilité anormale du 5^e ou du 5^e et du 4^e métatarsien, la présence de durillons.

Pour Morton, la crise douloureuse serait due à la compression du nerf plantaire externe au niveau de la tête et du col du 4^e métatarsien : cette compression serait possible grâce à la mobilité du 5^e métatarsien refoulé en dedans par une pression latérale, telle que celle des chaussures.

D'après Pollosson, la cause de la douleur serait une mobilité anormale d'un des métatarsiens à la suite du relâchement du ligament transverse reliant les têtes de ces os ; si l'une de ces têtes s'abaisse, elle peut, sous l'influence d'une pression latérale, comprimer un des nerfs collatéraux plantaires qui passent exactement dans l'intervalle séparant les têtes des métatarsiens.

En dehors des précautions qui consistent à éviter la station prolongée, les traumatismes du pied et le port de chaussures étroites, le *traitement* consiste à faire porter dans les chaussures un renforcement de la semelle en feutre ou en caoutchouc pour soutenir la voûte métatarsienne.

Dans des cas tout à fait exceptionnels, on peut être amené à pratiquer la résection de l'articulation métatarso-phalangienne du 4^e orteil (Morton), ou la résection de la tête du métatarsien (R. Jones).

IV

MAL PERFORANT PLANTAIRE

Le *mal perforant* est caractérisé par une ulcération circulaire, siégeant à la plante du pied, le plus souvent peu douloureuse, succédant en général à un épaissement épidermique et progressant des parties superficielles vers la profondeur jusqu'aux os et aux articulations.

Cette affection, signalée par Marjolin, Ph. Boyer, a été décrite pour la première fois par Nélaton (1852) sous le nom d'« affection singulière des os du pied ».

Depuis cette époque elle a donné lieu à un nombre considérable de travaux dont on trouvera les indications dans les thèses de Buttruille (1878), d'Arnoz (Agrégat., 1880), de Delay (1884), de Fauchon-Courty (1885).

Anatomie pathologique. — Le processus ulcératif qui caractérise le mal plantaire affecte certains sièges d'élection. On l'observe surtout au niveau des articulations métatarso-phalangiennes du gros

et du petit orteil, moins souvent au talon, quelquefois sur la face dorsale des orteils; il présente dans son évolution les trois phases suivantes, qui constituent aussi des périodes cliniques :

1^o *Au début*, le durillon est constitué par un épaissement corné, jaunâtre, parfois rouge au centre par le fait d'un petit épanchement sanguin. Le derme sous-jacent, tassé, atrophié dans tous ses éléments, finit dans la suite par disparaître et laisse à sa place une perforation à l'emporte-pièce: le derme voisin est, au contraire, le siège d'une hypertrophie plus ou moins considérable, due à une suractivité nutritive. Dans la profondeur, le périoste et l'os sont épaissis.

2^o *Période d'ulcération*. — A la surface du durillon se montre une phlyctène renfermant une sérosité roussâtre; sous l'influence d'une



Fig. 144. — Coupe d'un mal perforant du pied vue à un grossissement de 20 fois. — *aa*, couche des papilles hypertrophiées, excepté au niveau du point où elles ont disparu. — *bb*, amas d'épiderme.

irritation quelconque, on voit apparaître l'ulcération, de forme arrondie, bordée d'un épais bourrelet épidermique. Le derme atrophié, qui forme tout d'abord le fond de cette ulcération, disparaît bientôt, et l'on voit à sa place des fongosités grisâtres, non bourgeonnantes. Il existe aussi dans ce cas de petits décollements sous-dermiques, renfermant une quantité de pus minime, mais ichoreux et fétide.

3^o *Période des ulcérations profondes*. — Le mal envahit à leur tour les os et les articulations. Le périoste se décolle de l'os; ce dernier présente en général les lésions de l'ostéite raréfiante. Les articulations subissent par voisinage des altérations destructives, non sans analogie avec celles des tumeurs blanches.

Les vaisseaux compris dans le durillon et comprimés à ce niveau sont devenus fibreux. Les artères du pied ont été trouvées volumineuses, dures, athéromateuses; aussi certains auteurs, Péan (1865), Dolbeau (1867), Delsol (*Thèse*, 1864), ont voulu rattacher le mal

plantaire à l'athérome artériel et lui ont donné le nom d'ulcère artério-athéromateux.

Les lésions nerveuses ont surtout attiré l'attention dans ces derniers temps. Les filets compris dans la lésion sont dégénérés et scléreux; le cordon nerveux, entouré d'un tissu cellulaire dense et augmenté de volume, paraît dur et comme noueux; on constate une névrite dégénérative descendante caractérisée par la prolifération des noyaux de la gaine et la segmentation de la myéline.

Ces lésions nerveuses, tout en étant fréquentes, ne sont pas absolument constantes.

En outre, Duplay et Morat (*Arch. gén. méd.*, 1875) ont démontré que les nerfs sont altérés bien au-dessus de l'ulcération, fait important pour l'explication des récidives.

Étiologie et pathogénie. — Le mal perforant est une affection de l'âge mûr à laquelle paraissent surtout prédisposés les alcooliques faisant de rudes métiers et fournissant de longues marches.

Après avoir été considéré par Robert comme une variété de cancroïde, par Leplat (*Thèse*, 1855) comme une affection locale résultant de la mortification des tissus comprimés par un durillon, par Péan, Dolbeau, etc., comme un sphacèle limité dû à une irrigation sanguine insuffisante, le mal perforant ne semble plus reconnaître aujourd'hui que deux théories pathogéniques, la théorie mécanique et la théorie nerveuse.

La théorie *mécanique*, défendue par Gosselin et Lenoir, consiste à ne voir dans le mal perforant qu'une lésion locale, une « *dermo-synovite ulcéreuse* » due aux pressions répétées, subies par les points de la plante du pied qui supportent normalement le poids du corps. Cette théorie, acceptable dans certains cas peut-être, n'explique pas les maux perforants situés en des points qui ne sont pas le siège de pressions, et ne rend pas compte des récidives si fréquentes du mal, même jusque sur des moignons d'amputation. La compression ne peut donc guère être considérée que comme cause déterminante.

La théorie *nerveuse*, mise en avant par Duplay et Morat, a rallié la plupart des suffrages; elle consiste à voir dans le mal perforant un trouble trophique rattaché à une altération soit des nerfs périphériques, soit de la moelle, soit de l'encéphale. C'est ainsi que le mal plantaire a été observé à la suite de blessures du nerf sciatique, de fractures de la colonne vertébrale, du spina bifida, et surtout dans

le cours de l'ataxie locomotrice, dont il peut être une des premières manifestations précoces; enfin dans certaines affections cérébrales et en particulier chez les paralytiques généraux qui sont en même temps alcooliques. La coïncidence fréquente, sinon habituelle du mal perforant avec quelques troubles cutanés, œdème dur, altérations des ongles, etc., s'explique à merveille dans cette manière de voir.

Enfin, on a signalé (Puel, Kirmisson) le mal perforant chez des individus ne présentant aucune altération apparente du système nerveux central ni périphérique, mais qui étaient atteints de diabète. Chez les alcooliques, le mal perforant n'est qu'une conséquence de la névrite parenchymateuse qui frappe particulièrement les nerfs périphériques.

Symptômes. — L'anatomie pathologique nous a montré le siège et les caractères objectifs du mal perforant. Le durillon par lequel débute la scène ne détermine qu'une gêne minime; il est rarement le siège de douleurs persistantes; de plus, l'apparition ou le retour de ces douleurs sont moins influencés par l'état hygrométrique de l'air que ne le sont les durillons simples.

L'ulcération est entourée quelquefois, mais d'une façon inconstante, par une zone anesthésique qui s'étend parfois très loin; quant à l'ulcération, elle est insensible à l'exploration, soit avec le doigt, soit avec des instruments piquants.

A une période plus avancée, les altérations des os se traduisent par une suppuration, minime d'ordinaire, mais constante, par une dénudation et une friabilité plus grande du tissu osseux que décèle l'examen avec le stylet. Les lésions articulaires peuvent être appréciées par le même mode d'exploration, quand il existe des fistules; à défaut de cette constatation directe, les craquements et la mobilité anormale peuvent fournir d'utiles renseignements.

La *marche* de l'affection est lente, mais progressive. Lorsque celle-ci est abandonnée à elle-même, elle gagne de proche en proche et peut nécessiter des interventions d'une certaine importance. Quand elle est combattue de bonne heure par un traitement rationnel, elle rétrocede et guérit, mais trop souvent d'une façon temporaire. En effet, la fréquence des récives est un des caractères les plus fâcheusement constants de cette affection.

Diagnostic. — Dans ses premières périodes, le mal perforant se

distingue par son indolence et par la zone d'insensibilité qui l'entoure. Lorsque les os et les articulations sont intéressés, on peut se demander si ces altérations profondes ne sont pas initiales; on peut songer alors, soit à une ostéite, soit à une arthrite tuberculeuse. L'absence de douleur, la zone d'insensibilité, la lenteur spéciale de la marche, la suppuration minimale, enfin l'âge relativement avancé et l'habitus général des malades sont d'ordinaire des éléments suffisants de diagnostic.

La cause du mal perforant doit être aussi soigneusement recherchée par l'étude de l'ensemble du malade, de l'état de ses muscles, de ses réflexes tendineux, de ses divers modes de sensibilités, etc.

Le *pronostic* est sérieux, surtout quand l'affection est devenue profonde. Abandonné à son évolution naturelle, le mal perforant condamne les malades à une infirmité fort gênante, sinon très pénible; le traitement peut nécessiter des interventions graves, et le plus souvent il est suivi de récidives rapides et décourageantes.

Traitement. — Dans ces conditions, et si l'on est dominé surtout par cette idée pathogénique que le mal perforant n'est pas une affection exclusivement locale, on sera très réservé en fait d'intervention opératoire.

A la période du début, le repos, des pansements bien faits peuvent enrayer le mal. Plus tard, on aura recours aux débridements, aux cautérisations profondes, aux évidements osseux, en un mot aux opérations aussi complètes que possible. Quant aux amputations des orteils et du pied, sans qu'on puisse les proscrire en règle générale, il faudra s'en montrer très sobre, puisqu'il est démontré par beaucoup d'exemples qu'elles ne mettent nullement à l'abri des récidives.

IV

ORTEIL EN MARTEAU

Sous le nom d'*orteil en marteau*, *orteil en zigzag*, *orteil en griffe*, *orteil en cou de cygne*, on décrit une déviation permanente d'un orteil caractérisée par l'extension de la première phalange sur le métatarsien, avec flexion de la phalangine sur la phalange. La phalangelette peut être fléchie ou étendue.

Cette affection semble avoir été signalée pour la première fois par Laforest (1779); elle a été décrite par Boyer, Nélaton, et plus récem-

ment par Legée (*Thèse de Paris*, 1869), Emery Desbrousses (*Mém. de méd. milit.*, 1879), Debassaux (*id.*, 1880), Blum (*Arch. gén. de méd.*, 1884), Cohen (*Thèse de Paris*, 1887), etc.

Le siège presque exclusif de la lésion est le deuxième ou le troisième orteil; rarement le quatrième.

Sur l'angle plus ou moins saillant formé à la face dorsale de l'orteil, par la flexion de la phalangine sur la phalange relevée, se développe un durillon épais sous lequel se produit une bourse séreuse. Celle-ci peut s'enflammer, suppurer et donner lieu à la production d'une fistule et même à l'ouverture de l'articulation.

Le tendon extenseur fait corde sur le dos de la première phalange; à la face plantaire existe une cavité correspondant à la convexité dorsale.

La phalangette peut être fléchie au point que l'ongle se met en rapport avec le sol. L'articulation métatarso-phalangienne est intacte; l'articulation de la phalange avec la phalangine est généralement ankylosée.

Cette attitude détermine une pression douloureuse et insupportable de la chaussure sur le durillon dorsal et des pressions anormales de l'extrémité unguéale de la troisième phalange; la marche devient difficile et quelquefois impossible.

A une période peu avancée, la bourse séreuse peut s'enflammer, suppurer et donner lieu à une ulcération et à une fistule intarissable, ayant une certaine analogie avec le mal plantaire perforant (*Mal dorsal des orteils*) (Dubreuil).

La permanence du déplacement paraît due à un épaissement des tissus péri-articulaires et à leur rétraction, surtout marquée à la face plantaire, et à l'hypertrophie de l'extrémité postérieure de la deuxième phalange (Blum).

Étiologie. — Pathogénie. — Dans un certain nombre de cas, l'affection est congénitale et peut être observée sur plusieurs générations de la même famille.

L'affection acquise paraît surtout provoquée par l'usage des chaus-



Fig. 145. — Orteil en marteau.

sures trop étroites et trop courtes; la pression détermine, soit une arthrite (Duplay), soit un durillon (Blum), auquel succèdent la rétraction des tissus fibreux articulaires et la déviation consécutive de l'orteil. On a également invoqué, comme causes de la déformation, la rétraction de l'extenseur consécutive à la paralysie des antagonistes (Boyer), la rétraction de l'aponévrose plantaire (Blandin) ou des muscles fléchisseur ou extenseur, la paralysie ou l'atrophie des muscles interosseux, la contracture isolée des interosseux dorsaux ou des lombricaux.

La cause réelle de beaucoup d'orteils en marteau serait un vice de développement, une conformation vicieuse primitive aggravée par l'usage de chaussures mal faites provoquant la production du cor, l'ankylose et les lésions péri-articulaires (Cohen).

Enfin la difformité peut être produite volontairement, chez des sujets voulant se soustraire au service militaire, par la section du tendon extenseur ou par une incision plantaire suivie de suppuration et de rétraction cicatricielle (Desbrousses et Debassaux).

Traitement. — Dans le cas de conformation vicieuse de l'orteil, les lésions consécutives peuvent être prévenues par l'usage de chaussures appropriées.

Contre le déplacement constitué avec ankylose articulaire ou péri-articulaire, le massage, les tentatives de redressement, l'extension continue, la ténotomie des tendons extenseurs ou fléchisseurs n'ont donné que peu de résultats.

Dans la plupart des cas on a dû pratiquer l'amputation de l'orteil. Aujourd'hui l'opération de choix paraît être la résection des extrémités articulaires phalangiennes, précédée de l'excision du cor et de la bourse muqueuse sous-jacente, et suivie de l'extension de l'orteil maintenue par une attelle plantaire (Terrier).

V

HALLUX VALGUS

On décrit sous ce nom une difformité du gros orteil caractérisée par sa déviation en dehors et la formation d'un angle avec le métatarsien ouvert en dehors, à sommet interne. Le gros orteil ainsi dévié refoule les orteils en dehors ou se place au-dessus et quelquefois au-dessous d'eux. La pression des chaussures détermine sur la

saillie formée par la tête du premier métatarsien un durillon cutané au-dessous duquel se développe une bourse séreuse capable de s'enflammer, de suppurer, de donner lieu à une arthrite avec nécrose de la tête du métatarsien ou à un phlegmon diffus du dos du pied.

Broca, qui a le premier fait l'examen anatomo-pathologique de cette difformité, a constaté que la saillie osseuse du bord interne du pied, *oignon latéral*, est entièrement formée par l'extrémité osseuse du premier métatarsien. Sa tête est très déformée; à son côté interne est une grosse exostose qui répond à l'*oignon latéral*; la tête proprement dite est déjetée en dehors, le cartilage articulaire est érodé, atteint des lésions de l'arthrite sèche.

Cette difformité paraît relever de l'arthritisme; elle peut être provoquée, comme cause déterminante, par la pression de la chaussure et elle se trouve exagérée et maintenue par la contracture du tendon de l'extenseur propre du gros orteil; cette contracture succède à l'arthrite métatarso-phalangienne.

L'hallux valgus est le plus souvent bilatéral; il peut s'observer chez plusieurs membres d'une même famille; le plus souvent chez la femme et en général à l'âge adulte.

Le traitement consiste, dans les formes légères ou peu anciennes, dans l'application d'appareils ayant pour but de redresser l'orteil et de maintenir sa correction; dans les cas anciens, cause de gêne fonctionnelle, l'opération de choix consiste soit à enlever l'exostose, soit à pratiquer une résection cunéiforme du col du métatarsien suivie de son redressement (J. Reverdin, 1884).



Fig. 146. — Hallux valgus

	2° Fistules métro-rectales.	224
VII.	Empoisonnement urinaire	226
	Affections des organes génitaux de l'homme.	276
	<i>Affections du pénis</i>	276
I.	Affections du prépuce	256
	<i>a.</i> Adhérence du prépuce au gland	256
	<i>b.</i> Phimosis.	257
	<i>c.</i> Paraphimosis.	241
II.	Lésions traumatiques du pénis	242
	1° Plaies	242
	2° Contusions et fractures du pénis.	245
	3° Luxation du pénis	245
	4° Etranglement du pénis par des liens circulaires	245
III.	Lésions vitales et organiques du pénis.	246
	1° Posthite, balanite; balano-posthite.	246
	2° Pénitis.	248
	3° Tumeurs du pénis.	249
	4° Cancer du pénis.	251
	<i>Affections des enveloppes du testicule.</i>	255
I.	Lésions traumatiques du scrotum.	255
	Plaies et contusions du scrotum	255
II.	Lésions vitales et organiques du scrotum.	254
	1° Phlegmon des bourses	254
	2° Eléphantiasis du scrotum	255
	3° Tumeurs du scrotum	258
	4° Cancer du scrotum; cancer des ramoneurs.	258
	<i>Affections de la tunique vaginale.</i>	259
I.	Lésions traumatiques de la tunique vaginale	259
	Contusions et plaies.	259
	<i>a.</i> Hématocèle traumatique de la tunique vaginale	260
	<i>b.</i> Hernie du testicule.	262
II.	Lésions vitales et organiques de la tunique vaginale.	264
	1° Hydrocèle de la tunique vaginale. — Vaginalite chronique séreuse	264
	<i>a.</i> Hydrocèle commune non congénitale	264
	<i>b.</i> Hydrocèle congénitale.	271
	2° Pachyvaginalite, vaginalite chronique hémorragique. — Hé- matocèle spontanée de la tunique vaginale	272
	<i>Affections du testicule et de l'épididyme</i>	276
I.	Anomalies du testicule	276
	<i>a.</i> Anomalies de position, ectopies.	277
	<i>b.</i> Inversion du testicule.	279
II.	Lésions traumatiques du testicule.	280
	<i>a.</i> Plaies.	280
	<i>b.</i> Contusions.	281
III.	Lésions vitales et organiques du testicule	282
	1° Orchites. — Epididymites.	282
	<i>a.</i> Orchites aiguës, orché-épididymites	282
	<i>b.</i> Orchite chronique	287
	2° Testicule syphilitique.	289

5° Testicule tuberculeux	295
4° Fongus du testicule	301
5° Tumeurs malignes du testicule	305
6° Enchondrome du testicule	307
7° Maladie kystique du testicule	308
8° Inclusions fœtales	311
9° Kystes de l'épididyme et du testicule	312
10° Spermatocèle	316
<i>Affections du cordon spermatique</i>	<i>316</i>
I. Lésions traumatiques du cordon	316
II. Lésions vitales et organiques du cordon	317
1° Funiculite	317
2° Phlébite du cordon	317
3° Tumeurs du cordon	318
A. Hydrocèles du cordon	318
B. Tumeurs solides du cordon	321
4° Varicocèle	321
Affections des organes génitaux de la femme	329
<i>Affections de la vulve</i>	<i>329</i>
I. Lésions traumatiques de la vulve	329
Thrombus, hématome ou hématocele de la vulve	329
II. Lésions vitales et organiques de la vulve	331
1° Vulvites	331
A. Vulvite catarrhale	332
B. Vulvite folliculaire	334
2° Phlegmon et abcès de la glande vulvo-vaginale (bartholinite)	335
3° Néoplasies et ulcérations vulvaires	337
A. Éléphantiasis de la vulve	338
B. Esthiomène de la vulve	339
4° Tumeurs de la vulve	341
A. Végétations de la vulve	341
B. Tumeurs des grandes lèvres	342
C. Kystes des grandes lèvres	343
a. Kystes des glandes vulvo-vaginales	344
b. Kystes séreux ou hydrocèles de la femme	346
D. Cancer de la vulve	347
5° Vaginisme	349
6° Déchirure ou rupture du périnée	352
<i>Affections du vagin</i>	<i>357</i>
I. Vices de conformation du vagin	357
II. Lésions traumatiques du vagin	363
Corps étrangers du vagin	363
III. Fistules vaginales	364
1° Fistules urinaires	364
A. Fistules vésico-vaginales	366
B. Fistules vésico-utérines	370
C. Fistules vésico-utéro-vaginales	371
D. Fistules uréthro-vaginales	371
E. Fistules urétéro-utérines et urétéro-vaginales	372
2° Fistules fécales	374

5° Fistules intestino-vaginales et intestino-utérines	576
IV. Inflammation du vagin. — Vaginites	578
V. Tumeurs du vagin	585
<i>a.</i> Kystes du vagin	585
<i>b.</i> Tumeurs solides du vagin	585
<i>Affections de l'utérus</i>	586
I. Lésions traumatiques de l'utérus	586
II. Déplacements de l'utérus	587
A. Déplacements proprement dits	588
1° Elévation de l'utérus	588
2° Prolapsus génitaux, abaissement de l'utérus	588
B. Déviations utérines	401
1° Antéversion	404
2° Antéflexion	405
3° Rétroversion — Rétroflexion	407
4° Latéro-versions	415
5° Latéro-flexions	416
C. Renversement ou inversion de l'utérus	416
III. Affections inflammatoires de l'utérus. Métrites	420
1° Métrite aiguë	421
2° Métrite chronique	425
IV. Tumeurs de l'utérus	459
1° Fibro-myomes de l'utérus	459
2° Kystes de l'utérus. — Tumeurs fibro-kystiques de l'utérus	462
3° Polypes de l'utérus	465
4° Cancer de l'utérus	471
<i>Affections de l'ovaire</i>	486
I. Déplacements et hernies de l'ovaire	487
II. Tumeurs de l'ovaire	490
1° Kystes de l'ovaire	490
2° Kystes para-ovariens ou kystes des ligaments larges	515
3° Tumeurs solides des ovaires	517
4° Cancer de l'ovaire	519
<i>Affections des trompes</i>	521
I. Inflammation des annexes de l'utérus. — Salpingo-ovarites. — Annexites	521
II. Inflammations développées au voisinage de l'utérus	548
<i>a.</i> Phlegmon juxta-utérin	550
<i>b.</i> Phlegmon du ligament large	552
<i>c.</i> Pelvi-péritonite	558
III. Hématocèle péri-utérine	566

MEMBRES

AFFECTIONS DES MEMBRES SUPÉRIEURS	581
RE PREMIER. — Fractures	581
I. Fractures de la clavicule	581
1° Fracture du corps ou fracture en dedans des ligaments coraco-claviculaires	581
2° Fractures de l'extrémité externe de la clavicule en dehors des ligaments coraco-claviculaires	587

5°	Fractures de l'extrémité interne de la clavicule.	588
4°	Fractures simultanées des deux clavicules.	589
II.	Fractures de l'omoplate.	589
III.	Fractures de l'humérus.	595
1°	Fractures de l'extrémité supérieure de l'humérus.	594
2°	Fractures du corps de l'humérus.	600
3°	Fractures de l'extrémité inférieure de l'humérus.	604
IV.	Fractures des os de l'avant-bras	615
1°	Fractures des deux os de l'avant-bras.	615
2°	Fractures du radius.	617
3°	Fractures du cubitus.	629
4°	Fractures de l'olécrâne.	651
V.	Fractures des os de la main.	658
1°	Fractures des métacarpiens.	658
2°	Fractures des phalanges.	640
CHAPITRE II. — Luxations.		644
I.	Luxations de la clavicule.	644
1°	Luxations acromio-claviculaires.	644
2°	Luxations sterno-claviculaires.	644
3°	Luxation simultanée des deux extrémités de la clavicule ou luxation totale.	647
II.	Luxations de l'épaule ou luxations scapulo-humérales	647
1°	Luxations antéro-internes.	648
2°	Luxations en bas, luxation sous-glénoïdienne.	652
3°	Luxations postéro-externes.	654
4°	Luxation en haut, ou sus-coracoïdienne.	655
III.	Luxations du coude.	662
1°	Luxations de l'avant-bras.	665
A.	Luxations en arrière.	665
B.	Luxations en avant.	669
C.	Luxations en dehors.	670
D.	Luxations en dedans.	675
2°	Luxations isolées du cubitus et du radius.	674
A.	Luxations du cubitus en arrière.	674
B.	Luxations du radius.	675
3°	Luxations divergentes.	678
IV.	Luxations du poignet ou luxations radio-carpiennes.	680
V.	Luxations de l'extrémité inférieure du cubitus.	685
VI.	Luxations des os du carpe.	684
1°	Luxations isolées des os du carpe.	684
2°	Luxations médio-carpiennes.	685
3°	Luxations carpo-métacarpiennes.	685
VII.	Luxations métacarpo-phalangiennes.	687
1°	Luxation métacarpo-phalangienne du pouce.	687
2°	Luxations de la première phalange des quatre derniers doigts.	692
VIII.	Luxations des phalanges.	695
IX.	Luxations des phalanges.	695
CHAPITRE III. — Affections spéciales au membre supérieur.		695
I.	Tumeurs de l'omoplate.	695
II.	Scapulalgie.	698
III.	Péri-arthrite scapulo-humérale.	702

<i>Affections de l'aisselle.</i>	705
I. Plaies de l'aisselle	705
II. Plaies de l'artère axillaire.	705
III. Anévrysmes de l'artère axillaire.	707
1 ^o Anévrysmes diffus.	707
2 ^o Anévrysmes circonscrits.	709
IV. Phlegmons et abcès de l'aisselle.	710
<i>Affections de la main.</i>	714
I. Vices de conformation de la main.	714
Main-bote	714
II. Vices de conformation des doigts.	717
1 ^o Syndactylie.	718
2 ^o Polydactylie.	720
III. Plaies de la main.	721
IV. Complications des plaies de la main.	725
V. Anévrysmes de la main.	751
VI. Phlegmons de la main.	752
VII. Rétraction de l'aponévrose palmaire.	759
VIII. Plaies des doigts	745
IX. Panaris.	746
X. Doigt à ressort.	751
AFFECTIONS DES MEMBRES INFÉRIEURS.	754
CHAPITRE PREMIER. — Fractures.	754
I. Fractures du bassin.	754
A. Fractures isolées des os du bassin.	755
B. Fractures de la ceinture pelvienne.	758
II. Fractures du fémur.	765
1 ^o Fractures de la partie supérieure du fémur.	764
A. Fractures intra-capsulaires du col.	764
B. Fractures extra-capsulaires du col.	771
2 ^o Fractures de la diaphyse du fémur.	779
3 ^o Fractures de l'extrémité inférieure du fémur.	791
4 ^o Disjonction de l'épiphyse inférieure du fémur.	797
III. Fractures de la rotule.	798
IV. Fractures des os de la jambe.	810
Fracture des deux os. — Fractures de jambe proprement dite.	811
A. Fractures du corps des os de la jambe.	812
B. Fractures des extrémités des os de la jambe.	825
1 ^o Fractures de l'extrémité inférieure.	825
2 ^o Fractures de l'extrémité supérieure	826
3 ^o Arrachement de la tubérosité antérieure du tibia.	851
4 ^o Divulsion de l'épiphyse supérieure du tibia	852
C. Fractures du péroné.	852
V. Fractures des os du pied.	845
1 ^o Fractures de l'astragale.	845
2 ^o Fractures du calcaneum.	847
3 ^o Fractures des métatarsiens et des phalanges des orteils.	848
CHAPITRE II. — Luxations.	849
I. Luxations du bassin.	849
II. Luxations de la hanche : luxations coxo-fémorales.	850

1° Luxations en arrière.	851
2° Luxations en avant.	856
5° Luxations anormales ou irrégulières.	859
4° Luxations anciennes du fémur.	861
III. Luxations du tibia	862
IV. Luxations de la rotule.	866
V. Luxations de l'extrémité supérieure du péroné.	869
VI. Luxations tibio-tarsiennes. — Luxations du cou-de-pied. — Luxations de l'extrémité inférieure du tibia	870
VII. Luxations de l'astragale.	874
1° Luxations sous-astragaliennes.	874
2° Luxations doubles ; luxations totales ; énucléation de l'astragale.	876
VIII. Luxations des autres os du pied.	879
CHAPITRE III. — Affections spéciales au membre inférieur.	882
I. Coxalgie. — Tumeur blanche de l'articulation coxo-fémorale.	882
II. Sacro-coxalgie.	894
III. Luxations congénitales de la hanche.	897
IV. Anévrysmes inguinaux.	902
V. Anévrysmes des artères fessière et ischiatique.	905
<i>Affections du creux poplité :</i>	
I. Kystes de la région poplitée.	907
II. Anévrysmes poplités.	912
1° Anévrysmes circonscrits.	912
2° Anévrysmes diffus.	918
5° Anévrysmes artério-veineux.	918
<i>Affections du genou :</i>	
I. Genu valgum.	917
<i>Affections du pied :</i>	
I. Pied-bot.	922
1° Pied-bot congénital.	922
2° Pied-bot accidentel.	928
II. Tarsalgie.	929
III. Métatarsalgie ou maladie de Morton.	955
IV. Mal perforant plantaire.	956
V. Orteil en marteau.	940
VI. Hallux valgus.	942



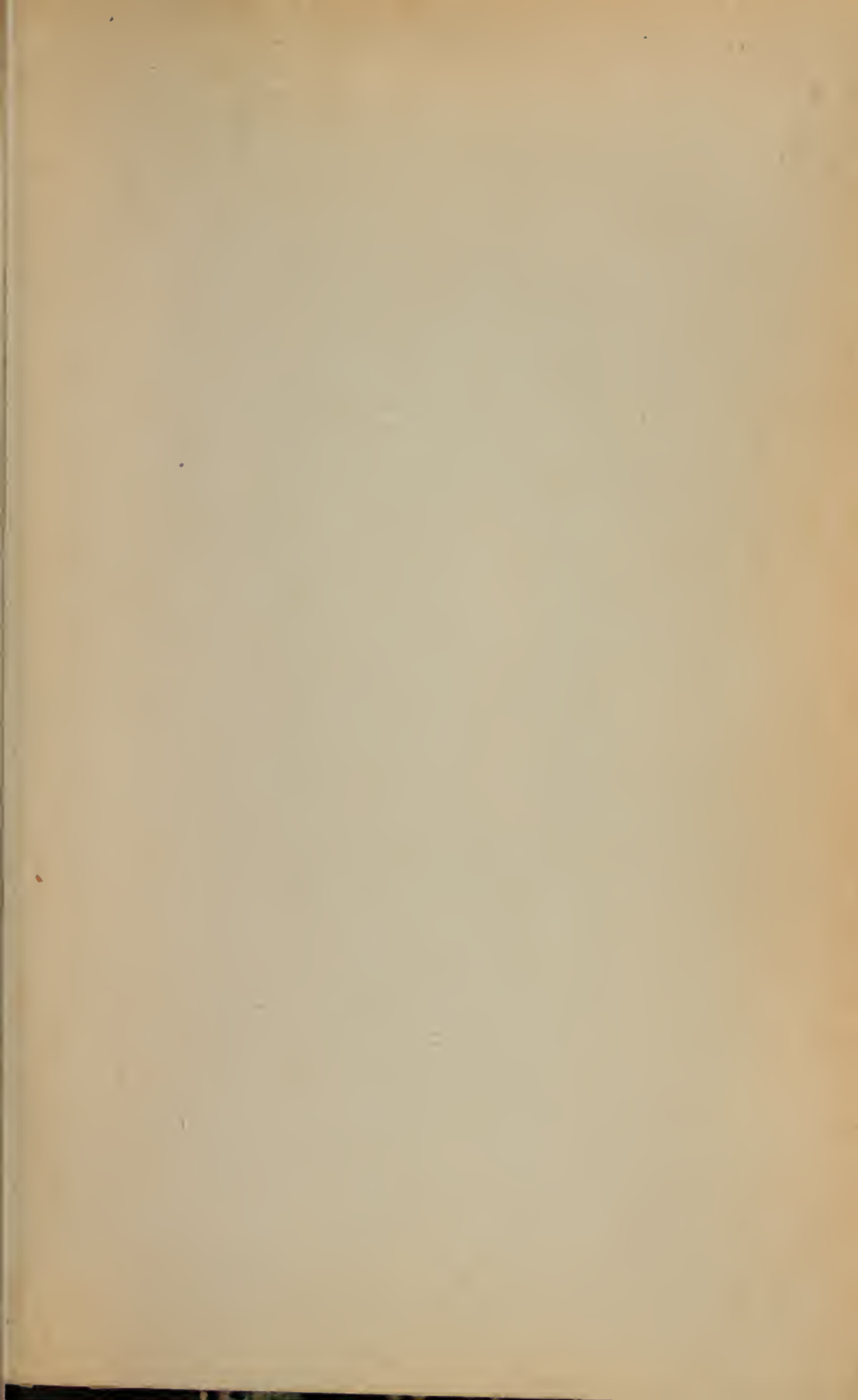

**La Bibliothèque
Université d'Ottawa**

Echéance

Celui qui rapporte un volume après la dernière date timbrée ci-dessous devra payer une amende de cinq sous, plus un sou pour chaque jour de retard.

**The Library
University of Ottawa**

Date due

For failure to return a book on or before the last date stamped below there will be a fine of five cents, and an extra charge of one cent for each additional day.

--	--	--	--	--

CE



a39003 005790018b

U D 7 OF OTTAWA



COLL	ROW	MODULE	SHELF	BOX	POS	C
333	02	01	03	10	12	7

