



This is a digital copy of a book that was preserved for generations on library shelves before it was carefully scanned by Google as part of a project to make the world's books discoverable online.

It has survived long enough for the copyright to expire and the book to enter the public domain. A public domain book is one that was never subject to copyright or whose legal copyright term has expired. Whether a book is in the public domain may vary country to country. Public domain books are our gateways to the past, representing a wealth of history, culture and knowledge that's often difficult to discover.

Marks, notations and other marginalia present in the original volume will appear in this file - a reminder of this book's long journey from the publisher to a library and finally to you.

Usage guidelines

Google is proud to partner with libraries to digitize public domain materials and make them widely accessible. Public domain books belong to the public and we are merely their custodians. Nevertheless, this work is expensive, so in order to keep providing this resource, we have taken steps to prevent abuse by commercial parties, including placing technical restrictions on automated querying.

We also ask that you:

- + *Make non-commercial use of the files* We designed Google Book Search for use by individuals, and we request that you use these files for personal, non-commercial purposes.
- + *Refrain from automated querying* Do not send automated queries of any sort to Google's system: If you are conducting research on machine translation, optical character recognition or other areas where access to a large amount of text is helpful, please contact us. We encourage the use of public domain materials for these purposes and may be able to help.
- + *Maintain attribution* The Google "watermark" you see on each file is essential for informing people about this project and helping them find additional materials through Google Book Search. Please do not remove it.
- + *Keep it legal* Whatever your use, remember that you are responsible for ensuring that what you are doing is legal. Do not assume that just because we believe a book is in the public domain for users in the United States, that the work is also in the public domain for users in other countries. Whether a book is still in copyright varies from country to country, and we can't offer guidance on whether any specific use of any specific book is allowed. Please do not assume that a book's appearance in Google Book Search means it can be used in any manner anywhere in the world. Copyright infringement liability can be quite severe.

About Google Book Search

Google's mission is to organize the world's information and to make it universally accessible and useful. Google Book Search helps readers discover the world's books while helping authors and publishers reach new audiences. You can search through the full text of this book on the web at <http://books.google.com/>



A propos de ce livre

Ceci est une copie numérique d'un ouvrage conservé depuis des générations dans les rayonnages d'une bibliothèque avant d'être numérisé avec précaution par Google dans le cadre d'un projet visant à permettre aux internautes de découvrir l'ensemble du patrimoine littéraire mondial en ligne.

Ce livre étant relativement ancien, il n'est plus protégé par la loi sur les droits d'auteur et appartient à présent au domaine public. L'expression "appartenir au domaine public" signifie que le livre en question n'a jamais été soumis aux droits d'auteur ou que ses droits légaux sont arrivés à expiration. Les conditions requises pour qu'un livre tombe dans le domaine public peuvent varier d'un pays à l'autre. Les livres libres de droit sont autant de liens avec le passé. Ils sont les témoins de la richesse de notre histoire, de notre patrimoine culturel et de la connaissance humaine et sont trop souvent difficilement accessibles au public.

Les notes de bas de page et autres annotations en marge du texte présentes dans le volume original sont reprises dans ce fichier, comme un souvenir du long chemin parcouru par l'ouvrage depuis la maison d'édition en passant par la bibliothèque pour finalement se retrouver entre vos mains.

Consignes d'utilisation

Google est fier de travailler en partenariat avec des bibliothèques à la numérisation des ouvrages appartenant au domaine public et de les rendre ainsi accessibles à tous. Ces livres sont en effet la propriété de tous et de toutes et nous sommes tout simplement les gardiens de ce patrimoine. Il s'agit toutefois d'un projet coûteux. Par conséquent et en vue de poursuivre la diffusion de ces ressources inépuisables, nous avons pris les dispositions nécessaires afin de prévenir les éventuels abus auxquels pourraient se livrer des sites marchands tiers, notamment en instaurant des contraintes techniques relatives aux requêtes automatisées.

Nous vous demandons également de:

- + *Ne pas utiliser les fichiers à des fins commerciales* Nous avons conçu le programme Google Recherche de Livres à l'usage des particuliers. Nous vous demandons donc d'utiliser uniquement ces fichiers à des fins personnelles. Ils ne sauraient en effet être employés dans un quelconque but commercial.
- + *Ne pas procéder à des requêtes automatisées* N'envoyez aucune requête automatisée quelle qu'elle soit au système Google. Si vous effectuez des recherches concernant les logiciels de traduction, la reconnaissance optique de caractères ou tout autre domaine nécessitant de disposer d'importantes quantités de texte, n'hésitez pas à nous contacter. Nous encourageons pour la réalisation de ce type de travaux l'utilisation des ouvrages et documents appartenant au domaine public et serions heureux de vous être utile.
- + *Ne pas supprimer l'attribution* Le filigrane Google contenu dans chaque fichier est indispensable pour informer les internautes de notre projet et leur permettre d'accéder à davantage de documents par l'intermédiaire du Programme Google Recherche de Livres. Ne le supprimez en aucun cas.
- + *Rester dans la légalité* Quelle que soit l'utilisation que vous comptez faire des fichiers, n'oubliez pas qu'il est de votre responsabilité de veiller à respecter la loi. Si un ouvrage appartient au domaine public américain, n'en déduisez pas pour autant qu'il en va de même dans les autres pays. La durée légale des droits d'auteur d'un livre varie d'un pays à l'autre. Nous ne sommes donc pas en mesure de répertorier les ouvrages dont l'utilisation est autorisée et ceux dont elle ne l'est pas. Ne croyez pas que le simple fait d'afficher un livre sur Google Recherche de Livres signifie que celui-ci peut être utilisé de quelque façon que ce soit dans le monde entier. La condamnation à laquelle vous vous exposeriez en cas de violation des droits d'auteur peut être sévère.

À propos du service Google Recherche de Livres

En favorisant la recherche et l'accès à un nombre croissant de livres disponibles dans de nombreuses langues, dont le français, Google souhaite contribuer à promouvoir la diversité culturelle grâce à Google Recherche de Livres. En effet, le Programme Google Recherche de Livres permet aux internautes de découvrir le patrimoine littéraire mondial, tout en aidant les auteurs et les éditeurs à élargir leur public. Vous pouvez effectuer des recherches en ligne dans le texte intégral de cet ouvrage à l'adresse <http://books.google.com>

B

816,136

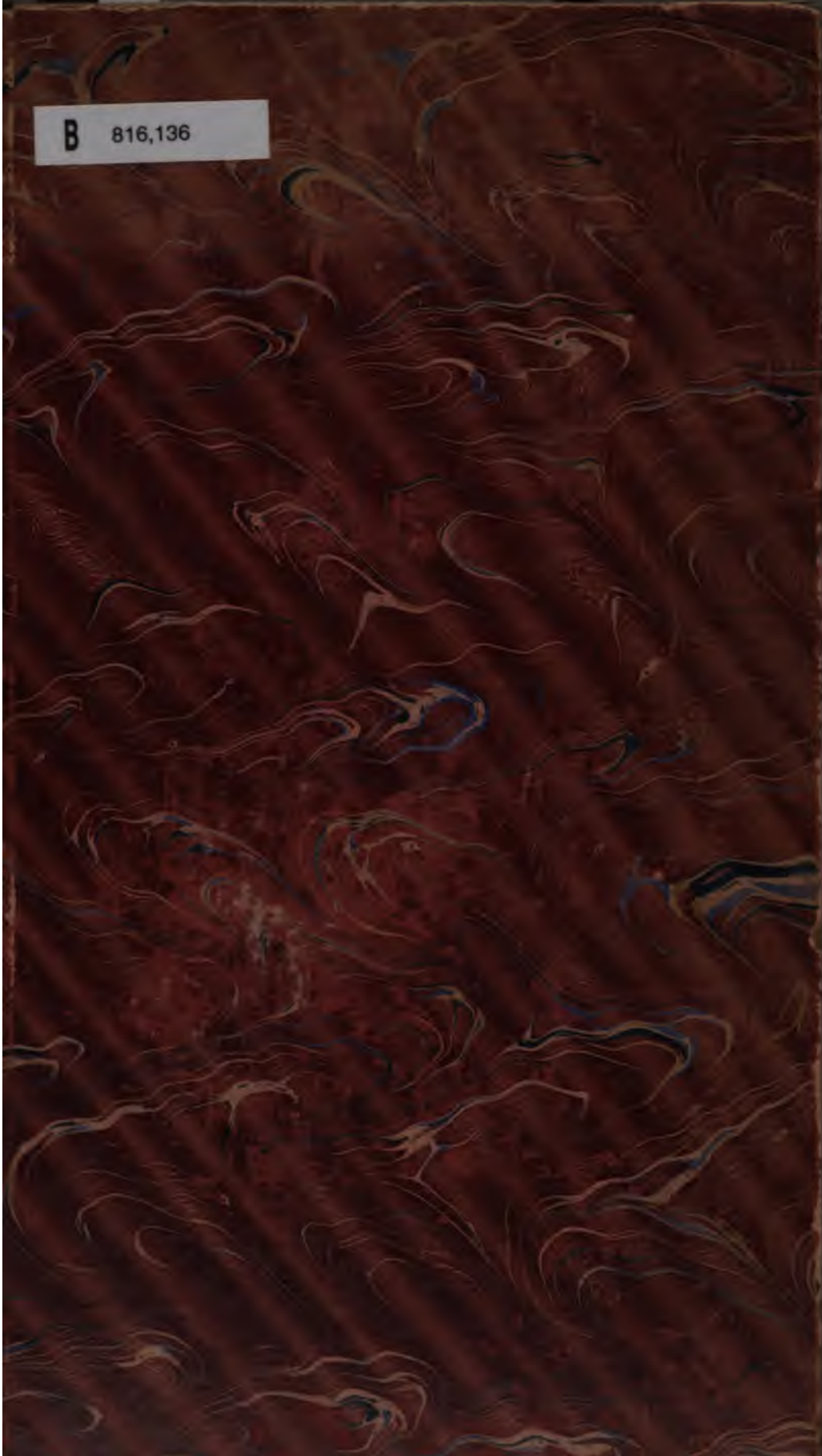

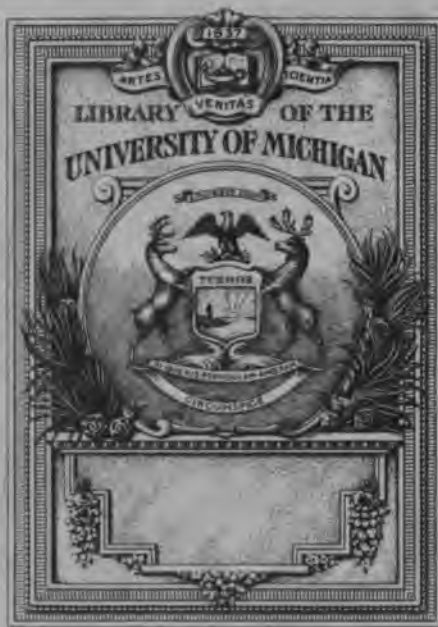

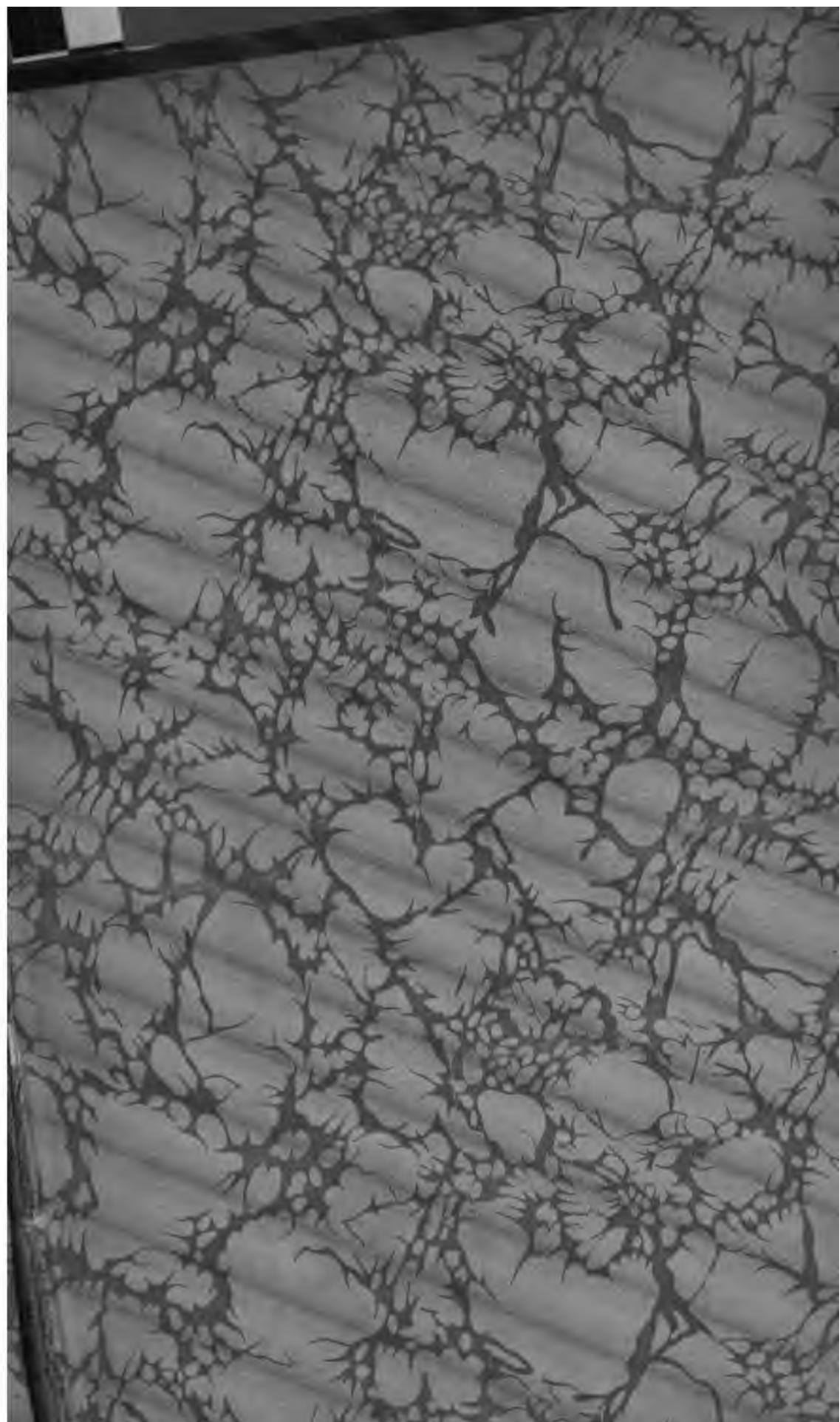

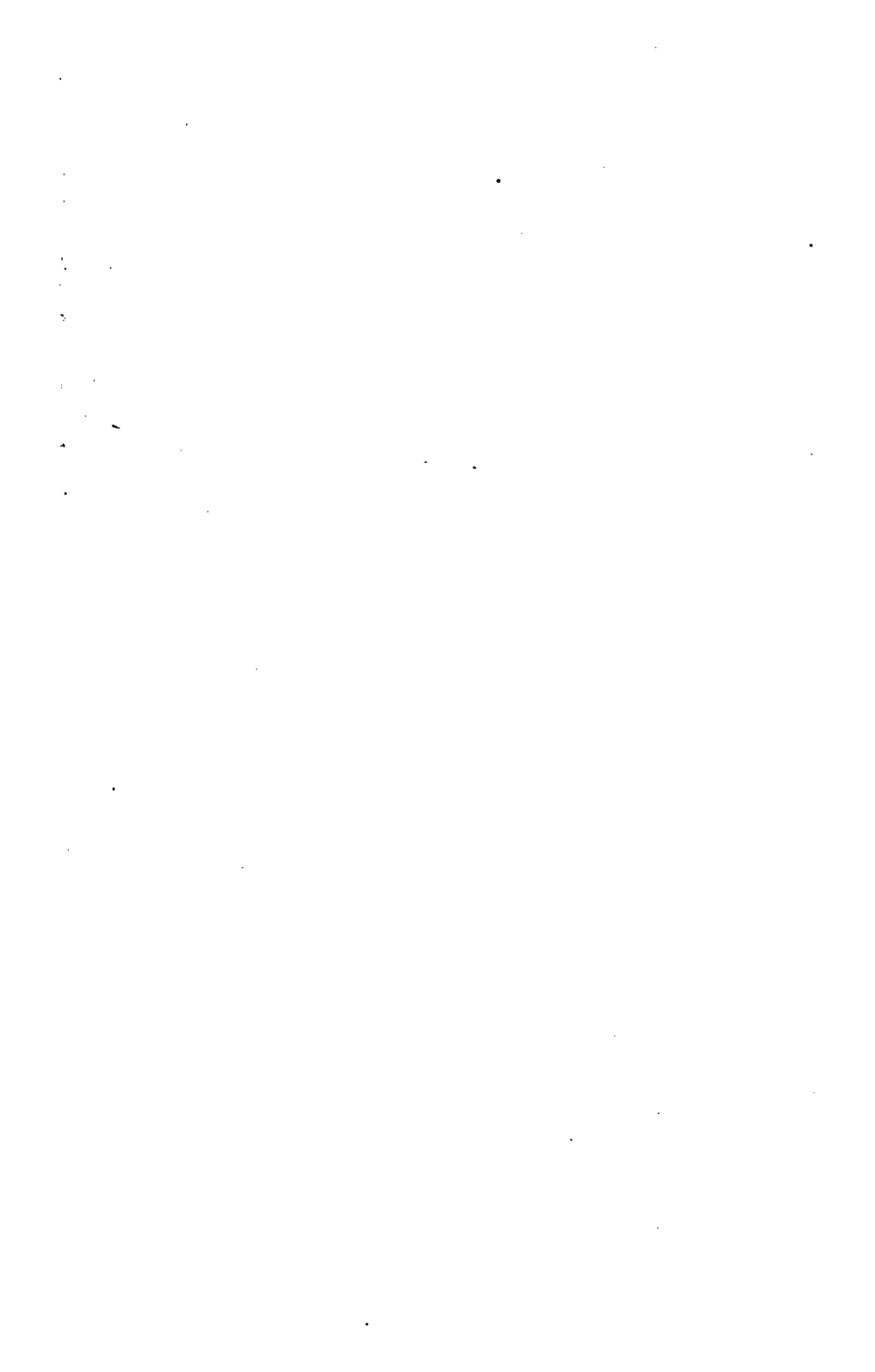

47
Q3n

COLLECTION

DE M. LE VICOMTE E. DE QUELEN

Collection de Feu M. le Vicomte E. de Quelen

MONNAIES ROMAINES ET BYZANTINES

D'OR, D'ARGENT ET DE BRONZE

MONNAIES GRECQUES, GAULOISES, MÉROVINGIENNES
ROYALES FRANÇAISES, ETC.

Antiquités Gallo-Romaines, Livres de Numismatique, etc.

Commissaire-Preneur

M. MAURICE DELESTRE

27, Rue Drouot, 27

Experts

MM. ROLLIN ET FEUARDENT

4, Rue de Louvois, 4

EXPOSITION PARTICULIÈRE

4, RUE DE LOUVOIS

Du lundi 7 mai au vendredi 11 mai, de deux à cinq heures.

EXPOSITION PUBLIQUE

A L'HOTEL DES COMMISSAIRES-PRISEURS, SALLE N° 6

Le dimanche 13 mai, de deux à cinq heures.

VENTE

Du lundi 14 mai au samedi 26 mai, à deux heures précises.

A L'HOTEL DES COMMISSAIRES-PRISEURS

9, RUE DROUOT, SALLE N° 6

Au premier.

PARIS

ROLLIN ET FEUARDENT, EXPERTS

4, RUE DE LOUVOIS, 4

1888

CONDITIONS DE LA VENTE

La vente sera faite au comptant.

Les acquéreurs payeront cinq pour cent en sus des enchères, applicables aux frais.

MM. ROLLIN et FEUARDENT se chargent de remplir les commissions des personnes qui ne pourraient assister à la vente, moyennant cinq pour cent.

Les experts se réservent de diviser ou réunir les lots.

Lib. Com.
Champion
10-10-23
4279

Nous étions loin de croire l'année dernière, à pareille époque, lorsque nous mettions en vente la collection d'Amécourt, que dans un aussi bref délai on nous verrait offrir aux enchères publiques la seule collection capable de rivaliser avec elle.

A cette époque, M. de Quelen, déjà malade, nous envoyait la liste de ses desiderata : il comptait acquérir les pièces les plus importantes, et l'on espérait un retour à la santé ; mais le mieux qui se produisait ne devait pas se soutenir, et le 14 septembre 1887, Elzéar de Quelen s'éteignait, à l'âge de trente-cinq ans, dans la propriété de son père, à Surville, près Montereau, sans avoir eu le plaisir de voir les belles médailles dont il voulait enrichir ses séries.

Disperser les collections que l'on a vues se former sous ses yeux est une des tristesses du métier, mais jamais ce devoir ne nous a paru aussi pénible qu'aujourd'hui. Nous nous rappelons les premières visites d'E. de Quelen, alors que, tout enfant, il commençait avec nous des relations qui devaient être agréables et affectueuses pendant plus de vingt ans. La vive sympathie qu'il nous inspirait était partagée d'ailleurs par toutes les personnes qui le connaissaient ; on aimait à voir l'ardeur avec laquelle il recherchait les monnaies romaines, et l'érudition dont il faisait preuve à leur sujet. Héritier d'un nom illustre, doué des dons les plus brillants de l'intelligence, il semblait appelé à jeter un nouvel éclat sur la science numismatique. Il fallait l'entendre parler de sa collection ; il voulait en faire un monument digne de lui et des études auxquelles il avait consacré la plus grande partie de son existence.

La collection de M. de Quelen est la collection impériale romaine, la collection classique par excellence, celle qui, étudiée la première, a toujours été recherchée avec le plus de faveur ; pour nous autres Français, c'est, à proprement parler, une collection nationale qui nous est commune avec tous les peuples latins dont nous avons, pendant cinq siècles, partagé les destinées ; un grand nombre de ces médailles ont été fabriquées en France ; l'on en trouve journellement sur notre territoire des quantités considérables.

Le cadre est à peu près le même que celui de la collection d'Amécourt, mais un amateur intelligent donne à sa collection un caractère spécial qui en fait une œuvre originale. Le cabinet d'Amécourt ne contenait que des pièces d'or (et c'était là son originalité). M. de Quelen, au contraire, admet tous les métaux ; son but est entièrement iconographique, il cherche à réunir des monnaies du plus grand nombre possible de personnages romains, empereurs, Césars, tyrans, impératrices, etc. Bien que prématurément interrompu dans ces recherches, on verra par le catalogue de sa collection, qu'il était arrivé bien près du but qu'il se proposait d'atteindre ; et c'est pour lui conserver ce caractère particulier, que l'on a fait figurer dans les planches quelques pièces communes qui complètent la série et que l'on a ajouté dans le texte des bois, quand l'usage de la photographie n'était pas possible. Nous croyons offrir ainsi au public une réunion de planches bien supérieures à ce que l'on a gravé jusqu'à ce jour.

Suivant l'usage, nous allons citer les numéros des monnaies les plus importantes, et l'on sera certainement étonné du nombre considérable de médailles rares, de revers curieux et de pièces d'une conservation hors ligne, que contient cette collection, une des dernières grandes collections romaines en France.

N^o 69 (unique). — 81. — 131, 140, 162, 177. — 265. — 318, 341. — 461, 471, 472, 473, 486, 499. — 502, 504, 505, 506, 507, 521, 536 (unique), 539, 547. — 681. — 709, 712, 722, 724, 728, 734, 768, 769, 789, 790, 792, 798. — 804, 847, 848, 853, 888, 894. — 913, 944, 945, 961, 962, 964, 966, 998. — 1003, 1005, 1030, 1044, 1045, 1047, 1051, 1053, 1054, 1059, 1061, 1085, 1086, 1090. — 1156. — 1250, 1257, 1262, 1265, 1267. — 1303, 1339, 1343, 1345, 1350. — 1415, 1418, 1428, 1433, 1468. — 1506, 1516, 1517, 1558,

1563, 1575, 1576, 1582, 1589, 1590, 1599. — 1611, 1620, 1628, 1648, 1675, 1682, 1691. — 1721, 1723, 1726, 1737, 1745, 1746, 1747, 1750, 1763, 1764, 1765, 1769, 1772, 1777, 1780, 1783, 1784, 1796, 1799. — 1805, 1809, 1810, 1811, 1812, 1833, 1845, 1847, 1853, 1855, 1857, 1862, 1869, 1883. — 1900, 1904, 1956, 1957, 1967, 1974, 1991, 1995. — 2001, 2003, 2012, 2013, 2020 (unique), 2031, 2032, 2043, 2044, 2047, 2048, 2050, 2051, 2052, 2053, 2072, 2098. — 2103, 2106, 2107, 2111, 2117, 2120, 2122, 2124, 2127, 2129, 2139, 2140, 2142, 2151, 2154, 2155, 2163, 2167. — 2200, 2218, 2230, 2255, 2257, 2261, 2270, 2272, 2281, 2282, 2284, 2285, 2299. — 2300, 2301, 2302, 2303, 2305, 2321, 2322, 2323, 2327, 2348, 2349, 2352. — 2416, 2417, 2436, 2450, 2555.

Nous croyons aussi devoir signaler les quatre empereurs suivants qui sont représentés d'une manière particulièrement remarquable : le règne d'Auguste, qui se compose d'environ cinq cents monnaies, or, médaillons d'argent et deniers, presque tous d'un brillant fleur de coin ; Pescennius Niger comprend vingt-deux deniers d'argent ; Carausius, huit deniers d'argent ; enfin, le règne de Constantin renferme cinquante monnaies de tous métaux, médaillons d'or, médaillons d'argent, deniers, quinaires, triens, moyens et petits bronzes.

R. et F.

MONNAIES DE LA RÉPUBLIQUE ROMAINE

MONNAIES ROMANO-CAMPANIENNES

1. Tête diadémée de Junon, tournée à droite ; derrière, quatre points.
R. ROMA. Hercule jeune, debout, tenant la massue de la main droite et s'appêtant à frapper un centaure ; dans le champ, quatre points (Babelon, 15) ¹. *Triens*. Æ
2. Tête d'Hercule jeune, tournée à droite ; derrière, trois points.
R. ROMA. Taureau bondissant à droite ; trois points (16). *Quadrans*. Æ
3. La Louve tournée à droite, allaitant les jumeaux Romulus et Rémus ; dans le champ deux points.
R. ROMA. Corbeau tourné à droite ; deux points (20).
Sextans. Æ
4. Tête radiée du Soleil de face ; un point.
R. ROMA. Croissant surmonté de deux étoiles ; dans le champ un point (21). *Once*. Æ
5. Tête laurée et imberbe de Janus.
R. ROMA, en lettres incuses. Jupiter tenant un sceptre de la main gauche et lançant la foudre de la droite, à demi nu dans un quadrigé conduit par la Victoire et galopant à droite (23). T.B. AR
6. Tête casquée de Mars barbu, à droite ; derrière, LX.
R. ROMA. Aigle, les ailes éployées, debout sur un foudre et tourné à droite (29). Gravée. T.B. OR
7. Même description ; mais la pièce est d'un plus petit module, et au droit, derrière la tête, le nombre XX (31). Gravée. T.B. OR
8. Tête casquée de Minerve, à droite ; dessous la lettre L (*Luceria*).
R. ROMA. Cavalier en course, à gauche ; dessous, la lettre T ; dans le champ, à droite, S. (44.) AR

AES GRAVE LIBRAL

9. Tête barbue de Janus bifrons.
R. Proue de navire ; au-dessus, I (51). *As*. T.B. Æ
10. Tête casquée de la déesse Rome ; dessous, quatre points.
R. Proue de navire ; au-dessous, quatre points (53). *Triens*. Æ

¹ Les numéros cités sont ceux de l'ouvrage de Babelon, *Monnaies de la République romaine*. 2 volumes in-8°, Paris, Rollin et Feuardent, 1885-86.

11. Tête de Mercure coiffée du pétase ailé ; derrière, deux points.
 ṛ. Proue de navire ; au-dessous, deux points (35). *Sextans*,
 petit module Æ
12. Tête casquée de la déesse Rome ; derrière, un point.
 ṛ. Proue de navire ; au-dessous, un point (59). *Once*, petit mo-
 dule. Æ

DEPUIS L'AN DE ROME 486 JUSQU'A L'AN 750 (268-4 av. J.-C.)

Monnaies sans marque monétaire.

13. Tête de la déesse Rome, à droite.
 ṛ. ROMA. Les Dioscures à cheval, galopant à droite (4). Deux
 pièces. AR
14. Tête de la déesse Rome, à droite ; derrière, IIS..
 ṛ. ROMA. Les Dioscures à cheval, galopant à droite (4). *Sesterce*. . AR
15. Tête de la déesse Rome, derrière, X.
 ṛ. ROMA. La Victoire dans un bige, galopant à droite (6). Deux
 pièces AR
16. Tête laurée et barbue de Jupiter, à droite.
 ṛ. ROMA. Victoire debout, couronnant un trophée (9). *Victoriat*. AR
17. Tête de Janus bifrons.
 ṛ. Proue de navire ; au-dessus, I (14). Cinq pièces de différents
 poids Æ
18. Tête laurée de Jupiter ; derrière, S.
 ṛ. Proue de navire ; au-dessus, S. *Semis*. Trois pièces, deux de
 petit module. Æ
19. Tête d'Hercule coiffée de la peau du lion ; au-dessous, trois points.
 ṛ. Proue de navire ; au-dessous, trois points (17). *Quadrans*. . . Æ
20. Tête de Mercure coiffée du pétase ailé ; au-dessus, deux points.
 ṛ. ROMA. Proue de navire ; au-dessous, deux points (18). *Sextans*. Æ
21. Tête casquée de la déesse Rome, à gauche ; derrière, un point.
 ṛ. ROMA. Proue de navire ; au-dessous, un point (19). Trois rédu-
 ctions. *Once* Æ
22. Tête de la déesse Rome, à droite, avec le casque ailé et surmonté
 d'une tête d'aigle ; derrière X.
 ṛ. ROMA. Les Dioscures à cheval, galopant à gauche, épi de blé
 (20). AR
23. Tête laurée de Janus ; au-dessus, I.
 ṛ. ROMA. Proue de navire ; à droite, I (26) *As*. Æ
24. Tête casquée de la déesse Rome ; derrière ou au-dessus, quatre points.
 ṛ. ROMA. Proue de navire et quatre points (28). Trois pièces.
Triens. Æ

25. Tête d'Hercule coiffée de la peau du lion; derrière, trois points.
ñ. ROMA. Proue de navire et trois points. Quatre réductions (29).
Quadrans. Æ
26. Tête de la déesse Rome, à droite, avec le casque ailé et surmonté
d'une tête d'aigle; derrière, V.
ñ. ROMA. Les Dioscures à cheval, galopant à droite (33). *Qui-*
naire. AR
27. Tête laurée de Jupiter; derrière, S.
ñ. ROMA. Proue de navire; au-dessus, S. Deux réductions (50).
Semis. Æ
28. Tête de Mercure coiffée du pétase ailé; au-dessus, deux points.
ñ. ROMA. Proue de navire et deux points (53). *Scatans*. Æ
29. Tête casquée de la déesse Rome derrière un point.
ñ. ROMA. Proue de navire (54). *Once*. Æ
30. *Denier anonyme*. Tête de la déesse Rome, à droite; au dessous, ROMA;
derrière, X.
ñ. La déesse Rome casquée et tenant un sceptre de la main
gauche, assise à droite sur des boucliers (176). AR
31. Tête laurée d'Apollon à droite, IS.
ñ. ROMA. La Victoire couronnant un trophée (227). *Pièce d'un*
sestercé et demi. AR
32. Tête de cheval.
ñ. Tête de cheval et quatre points. *Triens italique*. Æ

MONNAIES AVEC NOMS DE FAMILLE

ABURIA

33. GEM. Tête de la déesse Rome, à droite.
ñ. C. ABVRI. ROMA. Mars casqué, debout dans un quadrigé au galop,
à droite (1). Deux pièces. B. AR
34. GEM. Tête de la déesse Rome, à droite.
ñ. M. ABVRI. ROMA. Le Soleil dans un quadrigé au galop, à droite (6).
Deux pièces. B. AR

ACCOLEIA

35. P. ACCOLEIVS LARISCOLVS. Buste d'Acca Larentia de profil, à droite.
ñ. Les trois statues des *Nymphae querquetulanae*, en forme de caria-
tides, debout de face (4). Trois pièces. B et T.B. AR

ACILIA

36. BALBUS. ROMA. Tête de la déesse Rome, à droite dans une couronne de laurier.
r̄. MAN. ACILI. Jupiter dans un quadrigé, tenant le sceptre et lançant la foudre (1). AR
37. M. ACILIVS M. F. Tête de la déesse Rome, à droite.
r̄. ROMA. Hercule dans un quadrigé au pas, à droite (4). . . . AR
38. SALVTIS. Tête laurée de la Santé, à droite.
r̄. MAN. ACILIVS III VIR. VALETIV. La Santé debout de face (8). Trois pièces. AR

AELIA

39. BALA. Tête diadémée de Diane.
r̄. C. ALLI. Diane tenant deux flambeaux, dans un bige de cerfs (1). B. AR

AEMILIA

40. ROMA. Buste de la déesse Rome, laurée et diadémée, à droite ; derrière, ✕.
r̄. MAN. AIMILIO LEP. Trois arceaux d'un arc de triomphe supportant la statue d'un cavalier (7). Trois pièces. Une B. AR
41. M. SCAVR. AED. CVR. Dans le champ, EX. S. C. ; à l'exergue, REX ARETAS. Le roi Aretas à genoux auprès d'un chameau dont il tient la longe, à droite.
r̄. P. HVPSAE. AED. CVR. A l'exergue, C. HVPSAE. COS. PREIVE ; dans le champ, CAPTV. Jupiter dans un quadrigé au pas, à gauche, (8). Deux pièces. B. AR
42. M. SCAVR. A l'exergue, AED. CVR. ; dans le champ, EX. S. C. Le roi Aretas à genoux.
r̄. Pareil à celui de la pièce précédente (9). B. AR
43. PAVLLVS LEPIDVS CONCORDIA. Tête de la Concorde, à droite.
r̄. PAVLLVS TER. Aemilius debout, la main droite étendue sur un trophée, à gauche duquel se tient debout Persée (10). Trois pièces. B. AR
44. PAVLLVS LEPIDVS CONCORDIA. Tête de la Concorde, à droite.
r̄. PVTEAL SCRIBON. LIBO. Margelle du puits (11). AR
45. L. BVGA. Tête diadémée de Vénus, à droite.
r̄. Endymion dormant ; au-dessus, l'Amour ; devant, à droite, Diane tenant un voile (12). B. AR
46. Tête laurée et diadémée de Rome, à droite.
r̄. M. LEPIDVS. La statue équestre de Marcus Lepidus, à droite (20). B. AR

47. ALEXANDREA. Tête tourrelée et diadémée de la ville d'Alexandrie, à droite.
R. M. LEPIDVS TVTOR REG. S. C. PONTIF. MAX. M. Lepidus posant un diadème sur la tête de Ptolémée V (24). B. AR
48. LEP. IMP. *Simpulum*, aspersoir, hache et *apex*.
R. M. ANT. IMP. *Lituus, præfericulum* et corbeau (29). AR.Q
49. M. LEPID. COS. IMP. Aspersoir, hache et *apex*.
R. M. ANTON. COS. IMP. *Lituus, præfericulum* et corbeau (31). AR

AFRANIA

50. Tête de la déesse Rome, à droite, avec le casque ailé et surmonté d'une tête d'aigle; derrière, X.
R. S. AFRA. ROMA. Victoire dans un bige au galop, à droite (1). AR

ALLIENA

51. C. CAESAR IMP. COS. ITER. Tête diadémée de Vénus, à droite.
R. A. ALLIENVS PROCOS. Le héros Trinacrus, posant le pied droit sur une proue de vaisseau (1). T.B. AR

ANNIA

52. C. ANNI. T. F. T. N. PROCOS. EX. S. C. Buste diadémé d'Anna Perenna, à droite.
R. L. FABI. L. F. HISP. Victoire dans un quadriges au galop (2). Deux pièces. AR
53. Même tête et même légende dans un collier de perles.
R. Pareil au précédent. (3). B. AR

ANTESTIA

54. Tête de la déesse Rome.
R. C. ANTESTI. ROMA. Les Dioscures galopant à droite (2). Deux pièces. Une B. AR
55. GRAC. Tête de la déesse Rome, à droite.
R. L. ANTES. ROMA. Jupiter debout dans un quadriges au galop à droite (9). AR

ANTIA

56. DEI PENATES. Têtes accolées et diadémées des dieux Pénates, à droite.
R. C. ANTIVS C. F. Hercule nu, debout (2). AR

ANTONIA

57. Tête laurée de Jupiter, à droite; derrière, S. C.
R. Q. ANTO. BALB. PR. Victoire, debout dans un quadriges au galop (1). AR

58. M. ANT. IMP. Lituus, præfericulum et corbeau.
 ṛ. Sans légende. La Victoire debout, à droite (7).. . . . B. AR.Q
59. III. VIR R. P. C. Buste ailé de la Victoire, sous les traits de Fulvie, à droite.
 ṛ. ANTONI. IMP. Lion marchant à droite; dans le champ, à gauche, Λ; à droite. XLI. B. AR.Q
60. Quinaire aux mêmes types portant en légende au revers, LVGVDVNI. AR.Q
61. M. ANTON. C. CAESAR. Deux mains jointes tenant un caducée.
 ṛ. III VIR. R. P. C. Tête voilée et diadémée de la Concorde, à droite (42). B. AR.Q
62. M. ANTON. IMP. AVG. VIR III. R. P. C. Lituus et præfericulum.
 ṛ. L. PLANCVS. PRO. COS. Foudre ailé, præfericulum et caducée (59). B. AR
63. M. ANTONIVS M. F. M. N. AVGV R. IMP. TER. Marc Antoine debout à droite, tenant le lituus.
 ṛ. III VIR. R. P. C. COS. DESIG. ITER. ET TER. Tête radiée du Soleil à droite (80). Deux pièces. B. AR
64. M. ANTO. COS. III. IMP. III. Tête de Jupiter Ammon, à droite.
 ṛ. ANTONIO AVG. SCARPVS IMP. Victoire marchant à droite (98). B. AR
65. ANT. AVG. III. VIR. R. P. C. Galère prétorienne.
 ṛ. CHORTIVM PRAETORIARVM. Aigle légionnaire entre deux enseignes militaires (102). AR
66. ANT. AVG. III. VIR. R. P. C. Galère prétorienne.
 ṛ. CHORTIS SPECVLATORVM. Trois enseignes militaires ornées chacune de deux couronnes (103).. . . . B. AR
67. Mêmes types LEG. II, III, IIII, IV (105 à 108). Quatre pièces. Trois B. AR
68. Mêmes pièces, LEG. V, VI, VII (110 à 112). Trois pièces. B. AR
69. ANT. AVG. III. VIR R. P. C. Galère prétorienne.
 ṛ. LEG. VI (*legionis sextæ*). Aigle légionnaire entre deux enseignes militaires. (*Coll. du prince Herculani*). Poids 8 gr. 05. (n° 112). Médaille unique. Gravée. T.B. OR
70. Mêmes pièces. LEG. VIII, X, XI, XII (114), (117), (118), (119). Quatre pièces. Deux B. AR
71. *Id.* LEG. XII ANTIQVAE (120). B. AR
72. *Id.* LEG. XIII, XIV, XV, XVI, XVII (121), (123), (125), (126), (127) Cinq pièces. Deux B. AR
73. *Id.* LEG. XVII CLASSICAE (128). B. AR
74. *Id.* LEG. XVIII LYBICAE (130). B. AR
75. *Id.* LEG. XIX, XX, XXI, XXIII (133), (135), (136), (138). Quatre pièces. Deux B. AR

APPULEIA

76. Tête de la déesse Rome, à gauche.
R̄. L. SATVRN. Saturne dans un quadrigé au galop (3). Deux pièces. AR

AQUILLIA

77. Tête radiée du Soleil, à droite ; devant, X.
R̄. MAN. AQVIL. ROMA. Diane dans un bige au galop, à droite (1). AR
78. VIRTVS. III VIR. Buste casqué de la Valeur, à droite.
R̄. MAN. AQVIL. MAN. F. MAN. N. SICIL. Le consul Aquillius debout, relevant la Sicile (2). Deux pièces. B. AR
79. L. AQVILLIVS FLORVS III VIR. Buste casqué de la Valeur, à droite.
R̄. CAESAR AVGVSTVS. Auguste dans un bige d'éléphants, à gauche (12). B. AR
80. L. AQVILLIVS FLORVS III VIR. Tête radiée du Soleil.
R̄. CAESAR AVGVSTVS S. C. Quadrigé au pas (16). Deux pièces. B. AR

ARRIA

81. M. ARRIVS SECVNDVS. Buste diadémé de la Fortune, à droite ; F. P. R.
R̄. Hasté entre une couronne et une phalère (1). Gravée. B. OR

ATILIA

82. Tête de la déesse Rome, à droite.
R̄. SAR. ROMA. La Victoire dans un bige au galop, à droite (1). B. AR
83. SARAN. Tête de la déesse Rome, à droite.
R̄. M. ATILI. ROMA. Les Dioscures à cheval, galopant à droite (9). B. AR

AURELIA

84. COTA. Tête de la déesse Rome, à droite ; derrière, X.
R̄. M. AVRELI. ROMA. Hercule debout dans un bige de centaures (16). AR
85. Tête de la déesse Rome, à droite.
R̄. AV. RVF. ROMA. Jupiter dans un quadrigé, galopant à droite (19). B. AR
86. M. AVRELI. ROMA. Tête de la déesse Rome, à droite ; derrière, X.
R̄. SCAVRI. L. LIC. CN. DOM. Guerrier lançant un javelot, dans un bige galopant à droite (20). AR

AXIA

87. NASO. Tête de Mars, à droite.
R̄. L. AXSIVS. L. F. Diane debout dans un bige (1). AR
88. NASO. Tête de Mars, à droite ; devant, s. c.
R̄. Même revers (2). AR

BAEBIA

89. TAMPIL. Tête de la déesse Rome, à gauche.
 ñ. ROMA M. BAEBI. Q. F. Apollon à demi nu dans un quadrigé galopant à droite (12). Deux pièces. Une B. AR

CÆCILIA

90. ROMA. Tête de la déesse Rome à droite.
 ñ. C. METELLVS. Jupiter dans un bige d'éléphants (14). B. AR
91. Q. METE. Tête de la déesse Rome, à droite.
 ñ. ROMA. Jupiter tenant un foudre dans un quadrigé (21). . . AR
92. ROMA. Tête de la déesse Rome, à droite.
 ñ. M. METELLVS Q. F. Bouclier macédonien (28). Trois pièces. B. AR
93. ROMA. Tête diadémée d'Apollon, à droite.
 ñ. M. METELLVS. Q. F. Bouclier macédonien (30). AR
94. Tête de la déesse Rome, à droite.
 ñ. ROMA. La Piété dans un bige galopant à droite (38). AR
95. Tête diadémée de la Piété à droite.
 ñ. Q. C. M. P. I. Éléphant tourné à gauche (43). AR
96. Tête diadémée de la Piété, à droite.
 ñ. IMPER. Lituus et præfericulum dans une couronne de laurier (44). AR
97. L. METEL. A. ALB. S. F. Tête laurée d'Apollon, à droite.
 ñ. C. MAL. ROMA. La déesse Rome, assise à gauche sur des boucliers (45). AR
98. Q. METEL. PIVS. Tête laurée et barbue de Jupiter.
 ñ. SCIPIO IMP. Éléphant marchant à droite (47).. . . . B. AR
99. METEL. PIVS SCIPI. IMP. Tête barbue de Jupiter.
 ñ. CRASS. IVN. LEG. PRO PR. Chaise curule au-dessus de laquelle on voit une corne d'abondance et des balances (49). . . . B. AR
100. CRASS. IVN. LEG. PRO PR. Tête tourelée de femme, à droite, entre un épi et un caducée.
 ñ. METEL. PIVS SCIPIO IMP. Trophée planté entre le lituus et le præfericulum (52). B. AR

CAESIA

101. Buste jeune et diadémé d'Apollon lançant un faisceau de flèches.
 ñ. L. CAESI. Les dieux Lares assis de face ; dans le champ, LARE (s) (1). AR

CALIDIA

102. ROMA. Tête de la déesse Rome, à droite.
 ñ. M. CALID. Q. MET. CN. FL. Victoire dans un bige (1). AR

CALPURNIA

103. PISO. CAEPIO. Q. Tête de Saturne, à droite.
R̄. AD. FRV. EMV. EX S. C. Les deux questeurs Piso et Cæpio assis (5) AR
104. Tête laurée d'Apollon.
R̄. L. PISO FRVGI. ROMA. Cavalier au galop, tenant une palme. Deux variétés. T.B. AR
105. Tête laurée d'Apollon, à droite.
R̄. L. PISO. FRVG. Cavalier au galop à droite, tenant une palme (11). Trois pièces. B et T.B. AR
106. Tête laurée d'Apollon, à droite.
R̄. L. PISO FRVGI. Victoire debout, à droite (14). Deux pièces T.B. AR.Q.
107. Le dieu Terminus, de face, entre une couronne et une patère.
R̄. M. PISO M. F. FRVGI, en deux lignes, au-dessous, une patère vue de face et un couteau de sacrifice dans une couronne de laurier (22). Deux pièces. B. AR
108. Buste du dieu Terminus, à droite; devant, une patère.
R̄. Pareil au précédent (23). Deux pièces Une T.B. AR
109. Tête laurée d'Apollon, à droite.
R̄. C. PISO L. F. FRVGI. Cavalier tenant une palme, galopant à droite (24). 14 pièces B et T.B. AR
110. Tête diadémée d'Apollon, à gauche.
R̄. C. PISO. L. F. FRVGI. Cavalier tenant une palme, galopant à droite (25). Deux pièces. B. AR
111. CN. PISO PROQ. Tête de Numa, à droite.
R̄. MAGN. PRO. COS. Proue de navire tournée à droite (30). Deux pièces B et T.B. AR

CARVILIA ?

112. Tête laurée de Jupiter à droite.
R̄. Jupiter dans un quadrigé. AR

CARISIA

113. MONETA. Tête de Junon Moneta, à droite.
R̄. T. CARISIVS. Coin monétaire, tenailles, enclume et marteau dans une couronne de laurier (1). AR
114. Buste ailé de la Victoire, à droite.
R̄. T. CARISI. Victoire dans un bige au galop (2). AR
115. Buste ailé de la Victoire, à droite; derrière s. c.
R̄. T. CARISI. Victoire dans un quadrigé au galop (3). AR
116. ROMA. Tête de la déesse Rome.
R̄. T. CARISI. Sceptre, globe céleste, gouvernail, etc. (4).. . . . AR
117. Tête de la Sibylle, à droite.
R̄. T. CARISIVS III VIR. Sphinx assis à droite (10). AR

CASSIA

118. Tête nue de la déesse Rome.
R̄. C. CASSI. ROMA. La Liberté dans un quadriges au galop, à droite (4) AR
119. CAECIAN. Tête de Cérès, à gauche, couronnée d'épis.
R̄. L. CASSI. Deux bœufs attelés à une charrue, et marchant à gauche (4) AR
120. Tête de Liber, à droite, couronnée de lierre.
R̄. L. CASSI. Q. F. Tête de Libera, à gauche (6) AR
121. Tête de *Bonus Eventus*, à droite.
R̄. Q. CASSIVS. Aigle sur un foudre, entre le lituus et le *praefericulum* (7) AR
122. Q. CASSIVS VEST. Tête voilée de Vesta, à droite.
R̄. Temple de Vesta dans lequel est placée une chaise curule (9) . AR
123. Q. CASSIVS LIBERT. Tête de la Liberté, à droite.
R̄. Temple de Vesta, dans lequel est placée une chaise curule (8) . AR
124. Tête voilée de Vesta, à gauche.
R̄. LONGIN. IIIV. Citoyen romain debout, déposant un bulletin de vote (10) AR
125. M. AQVINVS LEG. LIBERTAS. Tête diadémée de la Liberté, à droite.
R̄. C. CASSI. PR. COS. Trépied surmonté de la cortine et de deux branches de laurier (12) B. OR
126. Même tête.
R̄. C. CASSI. IMP. Même revers (13) B. OR
127. C. CASSI. IMP. Trépied surmonté de la cortine.
R̄. LENTVLVS SPINT. *Praefericulum* et lituus (14) B. AR
128. C. CASSI. IMP. LEIBERTAS. Tête diadémée de la Liberté, à droite.
R̄. LENTVLVS SPINT. *Praefericulum* et lituus (16) B. OR
129. C. CASSI. IMP. LEIBERTAS. Tête diadémée et voilée de la Liberté, à droite.
R̄. LENTVLVS SPINT. *Praefericulum* et lituus (17). Deux pièces . . AR
130. C. CASSEI. IMP. Tête laurée de la Liberté, à droite.
R̄. M. SERVILIVS LEG. Crabe tenant dans ses serres un *acrostolium*; dessous, un diadème dénoué, et la rose de Rhodes (19) . . T.B. AR
131. C. CASSI. IMP. Tête laurée de la Liberté, à droite.
R̄. M. SERVILIVS LEG. *Acrostolium* (20) Gravée. T.B. OR

CESTIA

132. Buste de l'Afrique, à droite, coiffé d'une tête d'éléphant.
R̄. L. CESTIVS en haut; C. NORBA à l'exergue. Chaise curule sur laquelle est posé un casque; sur les bâtons de la chaise, on voit deux colombes; dans le champ, à droite, PR. et à gauche, S.C. (1). Gravée. B. OR

CIPIA

133. M. CIPI. M. F. Tête de la déesse Rome.
R̄. ROMA. Victoire dans un bige galopant à droite (1). AR

CLAUDIA

134. Tête de la déesse Rome à droite.
R̄. C. PVLCHER. Victoire dans un bige galopant à droite (1). Deux pièces. AR
135. Buste de Diane à droite.
R̄. TI. CLAVD. TI. F. AP. N. Victoire dans un bige au galop, à droite (3). AR
136. MARCELLINVS. Tête nue du consul M. Claudius Marcellus, à droite.
R̄. MARCELLVS COS. QVINQ. Le consul M. Claudius Marcellus consacrant des dépouilles opimes (11). T.B AR
137. C. CLODIVS C. F. Tête de Flore.
R̄. VESTALIS. La Vestale Claudia Quinta assise à gauche, tenant un simpulum (12). T.B OR
138. La même pièce (13). B. AR
139. Tête laurée d'Apollon, à droite; derrière, une lyre.
R̄. P. CLODIVS M. F. Diane Lucifera debout, de face, regardant à droite et tenant une longue torche dans chaque main. (14) Deux pièces. B. AR
140. Tête radiée du Soleil, à droite; derrière, un carquois.
R̄. P. CLODIVS M. F. Croissant lunaire entouré de cinq étoiles (16). Gravée. T.B OR
141. La même pièce (17). AR

CLOULIA

142. Tête de la déesse Rome, à droite, avec le casque ailé.
R̄. T. CLOVLI. Victoire dans un bige au galop, à droite (1). . . . AR
143. Tête laurée de Jupiter, à droite.
R̄. T. CLOVLI. A l'exergue Q. Victoire, tournée à droite. . . . AR.Q

COELIA

144. Tête de la déesse Rome, à gauche.
R̄. C. COIL. CALD. Victoire dans un bige au galop, à gauche (2). . . AR
145. Tête de la déesse Rome, à gauche.
R̄. CALD. Victoire dans un bige au galop, à gauche (3). Deux pièces. AR
146. C. COEL. CALDVS. COS. Tête nue de C. Coelius Caldus, à droite.
R̄. Personnage préparant un *lectisternium* sur lequel on lit en deux lignes : L. CALDVS VII VIR EPVL (7). Trois pièces. . . B et T.B AR

CONSIDIA

147. C. CONSIDI. NONIANI. S. C. Tête diadémée et laurée de Vénus Erycine, à droite.
r̄. Temple entouré d'un rempart, ERVC (1). Trois pièces. Une T.B. AP
148. Tête laurée d'Apollon, à droite.
r̄. C. CONSIDI. PAETI. Chaise curule sur laquelle est posée une couronne (2). AR
149. Tête laurée d'Apollon tournée à droite, dans une couronne de laurier.
r̄. C. CONSIDIVS PAETVS. Chaise curule sur laquelle est posée une couronne (4). Deux pièces. Une B. AR
150. Buste casqué de Pallas, à droite.
r̄. C. CONSIDI. La Victoire dans un quadrigé courant au galop vers la droite (3). AR
151. PAETI. Tête diadémée et laurée de Vénus Erycine, tournée à droite.
r̄. C. CONSIDI. La Victoire dans un quadrigé au galop, à gauche (6). AR
152. PAETI. Tête diadémée laurée de Vénus Erycine, tournée à gauche.
r̄. C. CONSIDI. La Victoire dans un quadrigé au galop, à gauche (7). AR

COPONIA

153. Q. SICINIVS III VIR. Tête diadémée d'Apollon, à droite.
r̄. C. COPONIVS PR. S. C. La massue d'Hercule recouverte d'une peau de lion dont la tête est de profil (1). Deux pièces AR
154. *Variété*, avec la peau de lion placée de telle sorte que la tête est vue de face (2). AR

CORDIA

155. RVFVS III VIR. Têtes accolées des Dioscures, à droite.
r̄. MAN. CORDIVS. Vénus Verticordia debout, tenant un sceptre et des balances (1). AR
156. RVFVS. S. C. Tête diadémée de Vénus Verticordia, tournée à droite.
r̄. MAN. CORDIVS. Cupidon sur un dauphin, tourné à droite (3).. . AR
157. RVFVS. Casque corinthien surmonté d'une chouette.
r̄. MAN. CORDIVS. L'égide de Minerve (4).. AR

CORNELIA

158. CN. BLASIO. CN. F. Tête casquée à droite de Scipion l'Africain l'Ancien.
r̄. ROMA. Jupiter debout, entre Junon et Pallas (19). AR
159. *Variété*, avec un aigle aux pieds de Jupiter (20). AR

160. Tête laurée de Saturne, à gauche.
 ñ. L. SCIP. ASIAG. Jupiter dans un quadrigé au galop, à droite (24). AR
161. ROMA. Buste d'Hercule jeune à droite, avec la peau du lion et la massue.
 ñ. LENT. MAR. F. La déesse Rome, couronnée par le Génie du peuple (25). B. AR
162. L. SVLLA. Tête diadémée de Vénus, à droite ; devant, Cupidon debout tenant une longue palme.
 ñ. IMPER. ITERVM. Praefericulum et lituus entre deux trophées (28). (*Coll. d'Amécourt*). Gravée. T.B. OR
163. Tête diadémée de Vénus, à droite.
 ñ. Double corne d'abondance remplie de fruits ; au-dessous la lettre Q (32). AR
164. Tête diadémée de Vénus, à droite.
 ñ. EX. S. C. Corne d'abondance dans une couronne de laurier (44). Deux pièces. B. AR
165. Buste de Mars jeune, casqué.
 ñ. CN. LENTVL. La Victoire dans un bige galopant à droite (50). AR
166. G. P. R. Buste diadémé du Génie du peuple romain, à droite.
 ñ. CN. LEN. Q. EX. S. C. Le globe terrestre entre un sceptre et une couronne (54). Trois pièces, dont une incuse. Une B. AR
167. G. P. R. Buste diadémé du Génie du peuple romain, à droite.
 ñ. LENT. CVR. ✕. FL. Dans le champ, EX. S. C. Le globe terrestre entre un sceptre, une couronne de laurier et un gouvernail (55). B. AR
168. Q. S. C. Tête nue et barbue d'Hercule, à droite.
 ñ. P. LENT. P. F. L. N. Le Génie du peuple romain, assis de face sur une chaise curule (58). AR
169. FAVSTVS. Buste de Diane, à droite.
 ñ. FELIX. Sylla, assis sur une estrade ; devant lui, le roi Bocchus, agenouillé ; derrière lui, Jugurtha les mains liées derrière le dos (59). Deux pièces. B et T.B. AR
170. FEELIX. Buste diadémé de Jugurtha, à droite.
 ñ. FAVSTVS. Diane dans un bige galopant à droite (60). AR
171. FAVST. S. C. Tête d'Hercule jeune, à droite.
 ñ. Globe terrestre au milieu de trois couronnes (61). AR
172. Même description, mais le monogramme du nom de *Faustus* fait défaut (62). B. AR
173. S. C. Tête diadémée de Vénus.
 ñ. Trois trophées posés de face, entre le lituus et le praefericulum (63). AR
174. La triquetra, dont les trois jambes sont séparées par un épi ; au centre, la tête de Méduse.
 ñ. LENT. MARC. COS. Jupiter nu, debout (64). B. AR
175. L. LENT. C. MARC. COS. Tête nue de Jupiter jeune, à droite.
 ñ. Jupiter nu, debout, tenant de la main droite un aigle (65). T.B. AR

176. Tête nue et barbue de Jupiter Pluvius, à droite.
r̄. L. LENTVLVS. MAR. COS. La Diane d'Éphèse debout, de face (66). AR

CORNUFICIA

177. Tête de l'Afrique, coiffée d'une peau d'éléphant, à droite; sur son épaule, une verge.
r̄. Q. CORNVFICI. AVGV. IMP. Cornuficius en pontife, couronné par Junon Sospita (4). (La tête de Junon n'est pas venue à la frappe). F. D. C. AR

COSCONIA

178. L. COSCO. M. F. Tête de la déesse Rome, à droite.
r̄. L. LIC. CN. DOM. Le roi gaulois Bituitus, dans un bige courant au galop vers la droite (1). AR

COSSUTIA

179. SABVLA. Tête de Méduse ailée, à gauche.
r̄. L. COSSVTI. C. F. Bellérophon brandissant sa lance, monté sur Pégase (1). AR

CREPEREIA

180. Buste d'Amphitrite.
r̄. Q. CREPER. M. F. ROCVS. Neptune brandissant le trident, debout dans un bige d'hippocampes (2). AR

CREPUSIA

181. Tête laurée d'Apollon, à droite.
r̄. P. CREPVI. Cavalier, à droite, brandissant une lance (1). Quatre pièces Deux B. AR

CRITONIA

182. AED. PL. Tête de Cérès, à droite.
r̄. M. FAN. L. CRIT. Les édiles M. Fannius et L. Critonius en toge, assis (1). AR

CUPIENNA

183. Tête de la déesse Rome, à droite.
r̄. L. CVP. ROMA. Les Dioscures à cheval galopant à droite (1). B. AR

CURIATIA

184. TRIG. Tête de la déesse Rome, à droite.
r̄. C. CVR. F. ROMA. Déesse dans un quadrigé au galop, à droite (2). AR

CURTIA

185. Q. CVRT. Tête de la déesse Rome, à droite.
r̄. M. SILA. ROMA. Jupiter dans un quadrigé au galop, à droite
(2). Deux pièces. B. AR

DECIMIA

186. Tête de la déesse Rome, à droite.
r̄. FLAVS ROMA. Diane dans un bige au galop, à droite (1). AR

DIDIA

187. P. FONTEIVS CAPITO III VIR. CONCORDIA. Tête diadémée et voilée de la
Concorde, à droite.
r̄. T. DIDI. IMP. VIL. PVB. La *Villa Publica* (1). Deux pièces. Une B. AR
188. ROMA. Tête de la déesse Rome.
r̄. T. DEIDI. Le préteur T. Didius, frappant à coups de fouet un es-
clave armé (2). Deux pièces Une T.B. AR

DOMITIA

189. OSCA. Tête nue et barbue d'Hercule, à droite.
r̄. DOM. COS. ITER. IMP. Simpulum, aspersoir, hache et apex. T.B. AR
190. Tête de la déesse Rome.
r̄. CN. DO. ROMA. Les Dioscures à cheval, galopant à droite (1). B. AR
191. ROMA. Tête de la déesse Rome, à droite ; derrière, X.
r̄. CN. DOMI. Jupiter dans un quadrigé au pas, à droite (7). . AR
192. Tête de la déesse Rome.
r̄. CN. DOM. ROMA. Victoire dans un bige au galop, à droite (14). . AR
193. AHENOBAR. Tête nue de Cn. Ahenobarbus, à droite.
r̄. CN. DOMITIVS IMP. Proue de navire tournée à droite et surmontée
d'un trophée (21). Deux pièces Une T.B. AR

DURMIA

194. HONORI. M. DVRMIVS III VIR. Tête de l'Honneur couronnée de lau-
rier et tournée à droite.
r̄. CAESAR AVGVSTVS. Auguste tenant un sceptre et une branche de lau-
rier, debout dans un bige d'éléphants (4). Deux pièces. Une B. AR

EGNATIA

195. MAXVMVS. Tête diadémée de la Liberté, à droite.
r̄. C. EGNATIVS CN. F. CN. N. La déesse Rome posant le pied sur une
tête de loup ; à sa droite, Vénus (2). AR
196. MAXVMVS. Buste de Cupidon ailé, à droite.
r̄. C. EGNATIVS CN. F. CN. N. Temple distyle dans lequel sont debout
les statues de deux divinités (3). AR

EPPIA

197. Q. METELL. SCIPIO IMP. Tête de l'Afrique coiffée de la peau d'éléphant.
r̄. EPIVVS LEG. F. C. Hercule nu, debout, de face (1). AR

FABIA

198. LABEO. ROMA. Tête de la déesse Rome, à droite.
r̄. Q. FABI. Jupiter dans un quadriges galopant à droite (1). AR
199. Q. MAX. ROMA. Tête laurée d'Apollon, à droite.
r̄. Corne d'abondance et foudre en sautoir, dans une couronne (6). AR
200. Tête de la déesse Rome, à droite.
r̄. N. FABI. PICTOR. Q. Fabius Pictor, casqué et assis à gauche (11). AR
201. EX. A. PV. Tête de Cybèle voilée et tourelée, à droite.
r̄. C. FABI. C. F. La Victoire dans un bige galopant à droite (14). AR
202. Tête de Cybèle voilée et tourelée, à droite.
r̄. C. FABI. C. F. La Victoire dans un bige galopant à droite (12). AR

FANNIA

203. ROMA. Tête de la déesse Rome, à droite.
r̄. M. FAN. C. F. La Victoire dans un quadriges au galop, à droite (1).
Deux pièces. AR

FARSULEIA

204. MENSOR. Buste diadémé de la Liberté, à droite. s. c. devant la tête.
r̄. L. FARVLEI. Guerrier conduisant un bige, à droite, sur lequel un
autre personnage s'apprête à monter (1). AR
205. MENSOR. Buste diadémé de la liberté, à droite.
r̄. L. FARVLEI. Guerrier conduisant un bige à droite, sur lequel un
autre personnage s'apprête à monter (2). AR

FLAMINIA

206. ROMA. Tête de la déesse Rome, à droite.
r̄. L. FLAMINI. CILO. La Victoire dans un bige au galop, à droite (1). AR
207. III VIR PRI. FLA. Tête diadémée de Vénus, à droite.
r̄. L. FLAMINI. CHILO. La Victoire dans un bige au galop, à droite (2).
Deux pièces Une B. AR

FLAVIA

208. C. FLAV. HEMIC. LEG. PRO PR. Buste d'Apollon, à droite.
r̄. BRVT. IMP. Q. CAEP. La Victoire debout couronnant un trophée
(1) T.B AR

FONTEIA

209. Tête laurée et bifrons de Fontus, fils de Janus.
r̄. C. FONT. ROMA. Galère avec trois rangs de rameurs (4). . . . AR
210. Têtes accolées et laurées des Dioscures, à droite.
r̄. MAN. FONTEL. Galère munie de rames (7). AR
211. MAN. FONTEL. C. F. Tête laurée d'Apollon.
r̄. Le Génie ailé d'Apollon enfant, monté sur la chèvre Amalthée (9). AR
212. P. FONTEIVS P. F. CAPITO III VIR. Buste casqué de Mars, à droite.
r̄. MAN. FONT. TR. MIL. Cavalier galopant à droite (17). . . B. AR

FUFIA

213. KALENI. Tête laurée de l'Honneur et tête casquée de la Valeur, HO. et VIRT.
r̄. CORDI. L'Italie tendant la main à Rome (1). AR

FULVIA

214. ROMA. Tête de la déesse Rome, à droite.
r̄. CN. FOVL. M. CAL. Q. MET. La Victoire dans un bige galopant à droite (1). AR

FUNDANIA

215. Tête de la déesse Rome, à droite.
r̄. C. FVNDAN. Q. Marius dans un quadrigé au pas, à droite (1). B. AR
216. Tête laurée de Jupiter, à droite.
r̄. C. FVNDAN. Q. La Victoire couronnant un trophée (2). AR.Q

FURIA

217. Tête de la déesse Rome, à droite.
r̄. PVR ROMA. Diane dans un bige au galop, à droite (13). T.B. AR
218. M. FOVRI. L. F. Tête laurée de Janus.
r̄. PHILI. ROMA. La déesse Rome (13). Deux pièces. . Une B. AR
219. AED. CVR. Tête tourelée de Cybèle, à droite.
r̄. P. FOVRIVS, sur une chaise curule ; à l'exergue, CRASSIPES (19). AR
220. BROCCHI III VIR. Tête de Cérès couronnée d'épis.
r̄. L. FVRI. CN. F. Chaise curule entre deux faisceaux (23). B. AR

GARGILIA

221. Tête d'Apollon Vejovis, à droite, couronnée de chêne ; dessous, le foudre.
r̄. GAR. OCYL. VER. Jupiter tenant le foudre, dans un quadrigé au galop, à droite (5). B. AR

GELLIA

222. Tête de la déesse Rome.
r̄. CN. GEL. ROMA. Mars casqué, dans un quadrigé galopant à droite (1). AR

HERENNIA

223. PIETAS. Tête diadémée de la Piété, à droite.
r̄. HERENNI. Amphinomos emportant son père sur ses épaules (1). Deux pièces. Une B. AR

HIRTIA

224. C. CAESAR. COS. TER. Tête de la Piété, jeune, tournée à droite.
r̄. A. HIRTIVS PR. Lituus praefericulum et hache (1). T.B. OR

HOSIDIA

225. GETA III VIR. Buste diadémé de Diane chasseresse, à droite.
r̄. C. HOSIDI. C. F. Le sanglier de Calydon (1). Trois pièces. Une B. AR
226. GETA III VIR. Buste de Diane.
r̄. C. HOSIDI. C. F. Le sanglier de Calydon (2) AR

HOSTILIA

227. Tête de Pallor, barbu, les cheveux hérissés.
r̄. L. HOSTILIVS SASERN. Guerrier armé de la lance, combattant sur un char gaulois (2) AR
228. Tête de Pavor, avec de longs cheveux en désordre.
r̄. L. HOSTILIVS SASERNA. Diane d'Ephèse debout, de face (4). Deux pièces. AR
229. Tête de Vénus, à droite.
r̄. L. HOSTILIVS SASERNA. Victoire s'avançant vers la droite (5). AR

ITIA

230. Tête de la déesse Rome, à droite.
r̄. L. ITI. ROMA. Les Dioscures à cheval, galopant à droite (1). B. AR

JULIA

231. Tête de la déesse Rome, à droite.
r̄. L. IVLI. ROMA. Les Dioscures à cheval, galopant à droite (1). B. AR

232. Tête de la déesse Rome, à droite.
 ṛ. L. IVLI. Victoire dans un bige, galopant à droite (3). AR
233. CAESAR. Tête casquée de Mars, à gauche.
 ṛ. L. IVLI. L. F. Vénus Genetrix dans un char trainé par deux
 amours (4). AR
234. Tête laurée d'Apollon, à droite.
 ṛ. L. IVLI BVRSIO. Victoire dans un quadrigé, galopant à droite (5).
 Deux pièces. AR
235. *Variété anonyme* ; au lieu du nom du monétaire, au revers, on lit :
 EX. A. P. (6). B. AR
236. CAESAR. Éléphant, à droite.
 ṛ. Bonnet de flamme, hache, aspersoir et simpulum (9). Deux
 pièces B et T.B. AR
237. Tête diadémée de Vénus, à droite.
 ṛ. CAESAR. Enée emportant son père Anchise (10). Deux pièces. B. AR
238. Tête diadémée de Vénus, à droite.
 ṛ. CAESAR. Trophée orné de deux boucliers ovales et de deux trom-
 pettes gauloises (12). Trois pièces B et T.B. AR
239. Tête diadémée de Vénus, à gauche.
 ṛ. CAESAR. Trophée orné de deux boucliers ovales et de deux trom-
 pettes gauloises (12). B. AR
240. COS. TERT. DICT. ITER. Tête de Cérès.
 ṛ. AVGV. PONT. MAX. Simpulum, aspersoir, praefericulum et lituus
 (16). B. AR
241. TII. Tête de la Piété.
 ṛ. CAESAR. Trophée orné d'un bouclier ovale et d'un carnyx (26).
 Trois pièces dont une incuse. AR
242. LII. Tête de la Piété, à droite.
 ṛ. CAESAR. Trophée ; au pied, Vercingétorix agenouillé (27). B. AR
243. LII. Tête voilée de la Piété, tournée à droite.
 ṛ. CAESAR. Trophée orné d'un bouclier rond et d'une épée
 (29). B. AR.Q
244. CAES. DIC. QVAR. Buste diadémé de Vénus, à droite, sous les traits de
 Calpurnia.
 ṛ. COS QVINQ. dans une couronne de laurier (30). B. OR
245. CAESAR III VIR R. P. C. Buste casqué de Mars, à droite, tenant une
 haste.
 ṛ. S. C. Aigle légionnaire placée entre deux enseignes (67). Deux
 pièces. B et T.B. AR
246. Tête diadémée de Vénus, à droite.
 ṛ. CAESAR DIVI F. Octave tenant une haste (105) T.B. AR
247. Tête diadémée de Vénus, à droite.
 ṛ. CAESAR DIVI F. Octave debout, tenant une haste (107). B. AR

248. Buste ailé de la Victoire, à droite.
 ṛ. CAESAR DIVI F. Neptune debout, le pied posé sur un globe (117).. T.B. AR
249. Victoire debout, sur une proue de navire.
 ṛ. IMP. CAESAR. Octave dans un quadrigé au pas, à droite (154). B. AR
250. Tête laurée d'Apollon, à droite.
 ṛ. IMP. CAESAR. Pontife conduisant deux bœufs (156). B. AR
251. Buste de Diane, à droite, avec un arc et un carquois sur l'épaule.
 ṛ. Temple à quatre colonnes, dont le fronton est orné de la *trique-
 tra* ; sur la frise, on lit l'inscription IMP. CAESAR. Sous le portique
 est érigé un trophée naval orné à sa base d'une proue de navire,
 d'une ancre et d'un gouvernail (160) B. OR
252. IMP. Tête casquée de Mars.
 ṛ. CAESAR, écrit sur le bord d'un bouclier rond (164). Deux piè-
 ces. Une B. AR

JUNIA

253. Tête de la déesse Rome, à droite.
 ṛ. M. IVNI. ROMA. Les Dioscures à cheval, galopant à droite (8). AR
254. Tête de la déesse Rome.
 ṛ. D. SILANVS L. F. ROMA. La Victoire dans un bige au galop, à
 droite (15). AR
255. *Variété*, avec D. SILANVS ROMA (16). Deux pièces. AR
256. SALVS. Tête diadémée de Salus, à droite.
 ṛ. D. SILANVS L. F. La Victoire dans un bige au galop, à
 droite (17). AR
257. SALVS. Tête diadémée de Salus, à droite, dans un collier.
 ṛ. ROMA. D. SILANVS L. F. La Victoire dans un bige au galop, à
 droite (18). AR
258. ROMA. Masque de Silène.
 ṛ. SILANVS. L. F. Victoire dans un bige, à droite (20). AR
259. BRVTVS. Tête nue de L. Junius Brutus l'Ancien, à droite.
 ṛ. AHALA. Tête nue de Servilius Ahala, à droite (30). Deux pièces. AR
260. LIBERTAS. Tête diadémée de la Liberté, à droite.
 ṛ. BRVTVS. Le consul L. Junius Brutus entre deux licteurs et pré-
 cédé d'un héraut (31). Deux pièces. Une B. AR
261. LEIBERTAS. Tête nue de la Liberté, à droite.
 ṛ. CAEPIO BRVTVS PRO COS. Lyre entre le *plectrum* et une branche
 de laurier (34). B. AR
262. Tête laurée d'Apollon, à droite.
 ṛ. Q. CAEPIO BRVTVS IMP. Trophée au pied duquel sont deux captifs
 assis (35). B. AR
263. BRVTVS. Hache, simpulum et couteau de sacrifice.
 ṛ. LENTVLVS SPINT. Praefericulum et lituus (41). B. AR

264. CASCA LONGVS. Tête laurée de Neptune.
r̄. BRVTVS IMP. Victoire marchant à droite sur un sceptre brisé (44).
Deux pièces Une B. AR
265. M. SERVILIVS LEG. Tête laurée de la Liberté, à droite.
r̄. Q. CAEPIO BRVTVS IMP. Trophée orné d'un bouclier et de deux javelots (47) Gravée. T.B. OR
266. L. PLAET. CEST. Buste de femme, ayant sur la tête le modius.
r̄. BRVT. IMP. Hache et simpulum (50). F.D.C. AR

JUVENTIA

267. Tête de la déesse Rome, à droite.
r̄. TAL. ROMA. Diane, le croissant sur la tête, dans un bige au galop, à droite (1) T.B. AR

LICINIA

268. ROMA. Buste de la déesse Rome, à gauche.
r̄. P. NERVA. Trois citoyens romains, dans l'enceinte des comices (7).
Deux pièces. B. AR
269. Buste jeune, diadémé, d'Apollon.
r̄. C. LICINIVS L. F. MACER. Pallas dans un quadrigé au galop, à droite (16) AR
270. S. C. Buste diadémé de Vénus, à droite.
r̄. P. CRASSVS M. F. Chevalier romain tenant son cheval par la bride (18) AR
271. FIDES. A. LICINIVS. Tête laurée de la Bonne Foi, à droite.
r̄. NERVA III VIR. Cavalier au galop, à droite, traînant un barbare par les cheveux (23) AR
272. FIDES. NERVA. Tête laurée de la Bonne Foi, à droite.
r̄. A. LICINI. III. VIR. Cavalier au galop, à droite, traînant un barbare par les cheveux (24) AR
273. AVGVSTVS TR. POT. Auguste à cheval, à droite.
r̄. P. STOLO III VIR. Bonnet de flamme entre deux boucliers échangés (29) B. AR

LIVINEIA

274. REGVLVS PR. Tête nue du préteur L. Livineius Regulus, à droite.
r̄. L. LIVINEIVS REGVLVS. Chaise curule entre six faisceaux (10). AR
275. Tête nue du préteur L. Livineius Regulus, à droite.
r̄. L. LIVINEIVS REGVLVS. Chaise curule entre six faisceaux (11). B. AR
276. Tête nue du préteur L. Livineius Regulus, à droite.
r̄. L. REGVLVS. Deux bestiaires nus, combattant (12). Deux pièces. T.B. AR

277. Tête nue du préteur L. Livineius Regulus, à droite.
r̄. L. LIVINEIVS REGVLVS. Modius entre deux épis (13). . . B. AR

LOLLIA

278. LIBERTATIS. Tête diadémée de la Liberté, à droite.
r̄. PALIKANVS. La tribune aux harangues, ornée des rostres ou éperons
de navire (2). AR

LUCILIA

279. PV. Tête de la déesse Rome, à droite, dans une couronne de laurier.
r̄. M. LVCILI. RVF. La Victoire, dans un bige au galop, à droite (1).
Deux pièces. Une T.B. AR

LUCRETIA

280. TRIO. Tête de la déesse Rome, à droite.
r̄. CN. LVCR. ROMA. Les Dioscures à cheval, galopant à droite (1). AR
281. Tête laurée de Neptune, à droite.
r̄. L. LVCRETI. TRIO. Cupidon sur un dauphin (3). Deux pièces. . AR

LUTATIA

282. CERCO. ROMA. Tête de la déesse Rome, à droite.
r̄. Q. LVTATI. Q. Galère dans une couronne de chêne (2). Deux pié-
ces. Une B. AR

MAENIA

283. Tête de la déesse Rome, à droite.
r̄. P. MAE. ANT. ROMA. La Victoire dans un quadrigé au galop, à
droite (7). Deux pièces. AR

MAIANIA

284. Tête de la déesse Rome.
r̄. C. MAIANI. ROMA. La Victoire dans un bige au galop, à droite (1). AR

MALLIA

285. Tête de la déesse Rome, à droite.
r̄. AP. CL. T. MAL. Q. VR. Victoire dans un bige galopant à droite.
(1). AR
Même description, mais la légende du revers est ainsi disposée :
T. MAL. AP. CL. Q. VR. AR

MAMILIA

286. Buste de Mercure, à droite.
r̄. C. MAMIL. LIMETAN. Ulysse reconnu par son chien (6). AR

MANLIA

287. SER. ROMA. Tête de la déesse Rome, à droite.
r̄. A. MANLI. Q. F. Le Soleil dans un quadrigé, de face (1). B. AR
288. ROMA. Tête de la déesse Rome, à droite.
r̄. L. TORQVAT. Q. EX S. C. Cavalier s'élançant, à gauche (2). B. AR
289. L. MANLI. PROQ. Tête de la déesse Rome, à droite.
r̄. L. SVLLA IM. Sylla dans un quadrigé au pas, à droite, couronné par la Victoire (3). Deux pièces dont une incuse. AR
290. L. MANLI. PROQ. Tête de la déesse Rome, à droite.
r̄. L. SVLLA IM. Sylla dans un quadrigé au pas, à droite, tenant un sceptre et couronné par la Victoire (3). Poids de 10 gr. 80 c. . OR
291. La même médaille (6). AR
292. SIBVLLA. Tête de la Sibylle ceinte d'un bandeau et tournée à droite.
r̄. L. TORQVAT. III VIR. Trépied surmonté d'un praefericulum entre deux étoiles (12). F.D.C. AR

MARCIA

293. LIBO. Tête de la déesse Rome, à droite.
r̄. Q. MARC. ROMA. Les Dioscures à cheval (1). B. AR
294. Tête de la déesse Rome, à droite.
r̄. M. MARC. ROMA. La Victoire dans un bige au galop, à droite (8). AR
295. Tête de la déesse Rome, à droite.
r̄. Q. PHILIPVS. ROMA. Le roi Philippe de Macédoine, sur un cheval galopant, à droite (11). AR
296. ROMA. Tête de Philippe V de Macédoine.
r̄. L. PHILIPPVS sur la base d'une statue équestre (12). . . B. AR
297. Tête de la déesse Rome, à droite.
r̄. Q. MAR. C. F. L. R. ROMA. La Victoire dans un quadrigé au galop, à droite (16). B. AR
298. Tête de la déesse Rome, à droite.
r̄. C. F. L. R. Q. R. ROMA. La Victoire dans un quadrigé au galop, à droite (18). AR
299. Tête barbue de Numa Pompilius et d'Ancus Marcius, accolées.
r̄. C. CENSO. Deux chevaux galopant à droite (18). AR
300. Tête diadémée d'Apollon, à droite.
r̄. C. CENSORI. Cheval en liberté (19). AR
301. Tête laurée d'Apollon, à droite.
r̄. L. CENSOR. Le satyre Marsyas, debout à gauche (24). AR
302. L. CENSORIN. Tête diadémée et voilée de Vénus.
r̄. C. LIMETA. P. CREPVS. Vénus dans un bige au galop, à droite (27). Deux pièces. AR

303. ANCVS. Tête diadémée du roi Ancus Marcius.
r̄. PHILIPPVS. Statue équestre, à droite, AQVA MAR. (28). Deux pièces.
B et T.B. AR

MARIA

304. CAPIT. Tête de Cérès couronnée d'épis.
r̄. C. MARI. C. F. S. C. Colon conduisant deux bœufs (9). AR

MATIENA

305. Tête de la déesse Rome, à droite.
r̄. MAT. ROMA. Les Dioscures à cheval, galopant à droite (2). AR
306. Tête laurée de Jupiter, à droite.
r̄. MAT. ROMA. Victoire couronnant un trophée (3). AR

MEMMIA

307. Tête virile, jeune, couronnée de chêne.
r̄. L. MEMMI. Les Dioscures debout de face (1). AR
308. ROMA. Tête laurée de Saturne, à gauche.
r̄. L. MEMMI. GAL. Vénus tenant un sceptre dans un bige (2). . . AR
309. EX. S. C. Tête laurée de Saturne, à gauche.
r̄. L. C. MEMIES. L. F. GAL. Vénus tenant un sceptre, dans un bige
(8). AR
310. C. MEMMI. C. F. QVIRINVS. Tête barbue de Romulus, à droite.
r̄. MEMMIVS AED. CERIALIA PREIMVS FECIT. Cérès assise à droite
(9). T.B. AR
311. C. MEMMI. C. F. Tête de Cérès.
r̄. C. MEMMIVS IMPERATOR. Trophée (10). Deux pièces. Une T.B. AR

MINUCIA

312. RVF. Tête de la déesse Rome, à droite.
r̄. Q. MINV. ROMA. Les Dioscures à cheval, galopant à droite (1). AR
313. Tête de la déesse Rome avec le casque ailé.
r̄. TI. MINVCI. C. F. AVGVRI. ROMA. Colonne ionique. L. Minucius, le
pied posé sur un boisseau et M. Minucius Faesus tenant le lituus(9). AR
314. Tête de la déesse Rome, à droite.
r̄. L. MINVCI. ROMA. Jupiter dans un quadrigé au galop, à droite
(15). Deux pièces. AR
315. Tête de la déesse Rome, à gauche.
r̄. Q. THERM. M. F. Deux guerriers combattant (19). AR

MUNATIA

316. C. CAESAR DIC. TER. Buste ailé de la Victoire, à droite.
r̄. L. PLANC. PR. VRB. Praefericulum ou vase à sacrifice (1). B. OR

317. C. CAESAR DIC. TER. Buste ailé de la Victoire, à droite, avec les traits de Calpurnia, femme de César.
r. L. PLANC. PRAEF. VRB. Praefericulum ou vase à sacrifice (3). OR Q.

MUSSIDIA

318. Tête de Cérès couronnée d'épis, à droite.
r. L. MVSSIDIVS LONGVS, en deux lignes dans une couronne d'épis (1). Gravée. T.B. OR
319. CONCORDIA. Tête diadémée et voilée de la Concorde, à droite.
r. L. MVSSIDIVS LONGVS. Deux personnages en regard debout sur un vaisseau (6). Deux pièces. AR
320. Buste radié du Soleil, de face.
r. L. MVSSIDIVS LONGVS. Deux personnages debout sur un vaisseau (7). AR

NAEVIA

321. S. C. Tête diadémée de Vénus, à droite.
r. C. NAE. BALB. La Victoire dans un trige galopant à droite (6). Deux pièces. Une B. AR

NERIA

322. NERI. Q. VRB. Tête de Saturne, à droite.
r. L. LENT. C. MARC. COS. Aigle légionnaire entre deux enseignes militaires (1). B. AR

NONIA

323. SVFENAS. S. C. Tête de Saturne, à droite.
r. SEX. NONI. PR. L. V. P. F. La déesse Rome, assise sur des boucliers; derrière elle, la Victoire, debout (1). Deux pièces. B. AR

NORBANA

324. C. NORBANVS. Tête diadémée de Vénus, à droite.
r. Proue de navire, faisceau de verges avec la hache, caducée et épi de blé (1). AR
325. C. NORBANVS. Tête diadémée de Vénus, à droite.
r. Épi, faisceau de verges avec la hache et caducée (2). AR
326. C. NORBANVS. L. CESTIVS. PR. Buste de Vénus, à droite, la tête ceinte d'un bandeau.
r. S. C. Cybèle assise sur un char trainé par deux lions et marchant à gauche (3). T.B. OR

NUMONIA

327. C. NVMONIVS VAALA. Tête de Numonius Vaala, à droite.
r. VAALA. Guerrier romain attaquant un *vallum* défendu par deux soldats ennemis (2). Deux pièces. Une F.D.C. AR

OGULNIA

328. Tête d'Apollon, à droite.
r̄. OCVL. GAR. VER. Jupiter, dans un quadrigé au galop, à droite
(1). B. AR

OPIMIA

329. Tête de la déesse Rome, à droite.
r̄. L. OPEIMI ROMA. La Victoire dans un quadrigé au galop, à
droite (12). AR
330. Tête de la déesse Rome, à droite.
r̄. M. OPEIMI. ROMA. Apollon dans un bige galopant, à droite (16). AR

PAPIA

331. Tête de Junon Sospita.
r̄. L. PAPI. Griffon courant, à droite (1). Cinq pièces. AR
332. Tête de Junon Sospita.
r̄. L. PAPIVS CELSVS III VIR. Louve tenant dans sa gueule un morceau
de bois (2). B. AR
333. TRIVMPHVS. Tête laurée du Triomphe, à droite.
r̄. L. PAPIVS CELSVS III VIR. Louve tenant dans sa gueule un morceau
de bois (3). B. AR

PAPIRIA

334. Tête de la déesse Rome, à droite.
r̄. M. CARBO ROMA. Jupiter dans un quadrigé au galop, à droite (6). AR
335. Tête de la déesse Rome, à droite.
r̄. CARB. ROMA. Jupiter dans un quadrigé au galop, à droite (7). . AR

PEDANIA

336. COSTA LEG. Tête laurée de la Liberté, à droite.
r̄. BRVTVS IMP. Trophée orné de deux javelots et d'un bouclier
échancré (1). T.B. AR

PETILLIA

337. CAPITOLINVS. Tête laurée de Jupiter, à droite.
r̄. PETILLIVS. Temple à six colonnes (1). B. AR
338. PETILLIVS CAPITOLINVS. Aigle éployé sur un foudre et tourné à droite.
r̄. Temple à six colonnes dont le fronton est surmonté de sta-
tues (2). AR
339. PETILLIVS CAPITOLINVS. Aigle éployé sur un foudre et tourné à droite.
r̄. S. F. Temple à six colonnes, dont le fronton est surmonté de
statues (3). B. AR

PETRONIA

340. TVRPILIANVS III VIR Tête de Liber couronnée de lierre, à droite.
R̄. AVGVSTO OB C. S. en deux lignes dans une couronne de chêne
(1). B. OR
341. TVRPILIANVS III VIR. FERON. Buste tourelé de la déesse Féronie, à
droite.
R̄. AVGVSTVS. Couronne de chêne; au milieu, dans le champ, on
lit : O. C. S. (3). Gravée. T.B. OR
342. TVRPILIANVS III VIR. FERON. Buste tourelé de la déesse Féronie, à
droite.
R̄. CAESAR AVGVSTVS, SIGN. RECE. Guerrier parthe à genoux, à
droite (9). Deux pièces T.B. AR
343. TVRPILIANVS III VIR. Tête de Liber couronnée de lierre, à droite.
R̄. CAESAR AVGVSTVS SIGN. RECE. Guerrier parthe à genoux, à
droite (10). Deux pièces. T.B. AR
344. TVRPILIANVS. III VIR FERON. Buste de la déesse Féronie.
R̄. CAESAR DIVI. F. ARME. CAPTA. L'Arménie à genoux (12). T.B. AR

PINARIA

345. Tête de la déesse Rome, à droite.
R̄. NATTA ROMA. La Victoire dans un bige au galop, à droite. Deux
pièces (1). AR
346. Tête de la déesse Rome, à droite.
R̄. NAT. ROMA. La Victoire dans un bige au galop, à droite (2). B. AR
347. IMP. CAESARI. SCARPVS IMP. Main ouverte.
R̄. AVG. PONT. DIVI F. Victoire tenant une palme et une couronne,
debout sur un globe et tournée à droite (12). B. AR
348. SCARPVS IMP. Main ouverte.
R̄. CAESAR DIVI F. Victoire debout à droite, tenant une couronne et
une palme (14) B. AR. Q

PLAETORIA

349. MONETA. Tête diadémée de Junon Moneta, à droite
R̄. L. PLAETORI. L. F. Q. S. C. Athlète nu, courant à droite (2) . . AR
350. CESTIANVS. Tête tourelée de Cybèle, à droite.
R̄. M. PLAETORIVS AED. CVR. EX S. C. Chaise curule dans un collier de
perles (3). AR
351. CESTIANVS. S. C. Buste de la déesse Vacuna, tourné à droite.
R̄. M. PLAETORIVS M. F. AED. CVR. Aigle éployé sur un foudre dans un
collier de perles (4). Deux pièces. B et T.B. AR
352. Tête jeune, imberbe, de Bonus Eventus.
R̄. M. PLAETORI. CEST. EX S. C. Caducée ailé (5). Deux pièces. . . AR

353. Tête de femme, à droite, les cheveux tressés en réseau.
r̄. M. PLAETORI. CEST. EX S. C. Caducée ailé (6). Deux pièces. . . AR
354. Tête de femme, à droite, les cheveux tressés en réseau.
r̄. M. PLAETORI. CEST. EX S. C. Praefericulum et torche allumée
(7). T. B. AR
355. Tête diadémée de femme, à gauche, les cheveux relevés sur la tête.
r̄. M. PLAETORIVS CEST. S. C. Fronton du temple de Préneste (9). B. AR
356. Buste de femme, à droite, les cheveux relevés sur la nuque.
r̄. PLAETORI. CEST. S. C. Buste de la déesse Sors, de face (10). Deux
pièces. AR

PLANCIA

357. CN. PLANCIVS AED. CVR. S. C. Tête de Diane Planciana, à droite, la tête
coiffée du pétase macédonien.
r̄. Bouquetin crétois, marchant à droite (1). AR

PLAUTIA

358. P. YPSAE. S. C. Tête de Neptune, à droite.
r̄. C. YPSAE. COS. PRIV. CEPIT. Jupiter dans un quadrigé au galop, à
gauche (11). B. AR
359. P. YPSAE. S. C. Tête diadémée de Leuconoé, à droite.
r̄. C. YPSAE. COS. PRIV. CEPIT. Jupiter tenant un foudre, dans un qua-
drigé au galop, à gauche (12). AR
360. A. PLAVTIVS AED. CVR. S. C. Tête tourelée de Cybèle, à droite.
r̄. BACCHIVS IVDAEVVS. Bacchus tenant un chameau par la bride (3). AR
361. L. PLAVTIVS. Masque de face, les cheveux épars.
r̄. PLANCVS. L'Aurore volant dans les airs (14). Deux *variétés*. . . AR

PLUTIA

362. Tête de la déesse Rome, à droite.
r̄. C. PLVTI. ROMA. Les Dioscures à cheval galopant à droite (1). Deux
pièces. Une B. AR

POBLICIA

363. C. MALLE. C. F. Tête de la déesse Rome, à droite.
r̄. L. LIC. CN. DOM. Mars dans un bige au galop, à droite (1). . . AR
364. Tête laurée d'Apollon, à droite.
r̄. MALL. ROMA. La déesse Rome, assise à gauche, couronnée par la
Victoire (4). AR
365. Tête de Mars, à droite.
r̄. C. MAL. Héros nu, la chlamyde rejetée sur l'épaule (6). Deux pié-
ces. Une B. AR

366. ROMA. Buste de la déesse Rome, à droite.
R. C. PUBLICI Q. F. Hercule étouffant le lion de Némée (9). Deux pièces. Une B. AR

POMPEIA

367. Tête de la déesse Rome, à droite.
R. SEX. PO. FOSTLVS. ROMA. La Louve allaitant les jumeaux Romulus et Rémus (1) AR
368. RVFVS COS. Q. POM. RVFI. Tête nue du consul Q. Pompeius Rufus, à droite.
R. SVLLA COS. Tête nue de Sylla, à droite (4). B. AR
369. Q. POMPEI. Q. F. RVFVS COS. Chaise curule.
R. SVLLA COS. Q. POMPEI RVF. Chaise curule (5) AR
370. M. PUBLICI. LEG. PRO PR. Tête de la déesse Rome, à droite.
R. CN. MAGNVS IMP. Cnaeus Pompée fils, donnant une palme à la Bétique (9). Quatre pièces. B. AR
- 370 bis. Tête laurée de Janus ; au-dessus, I.
R. CN. MAG. IMP. Proue de navire tournée à droite ; devant, I. (15). Æ
371. MAG. PIVS IMP. ITER. Tête de Neptune, à droite.
R. PRAEF. CLAS. ET ORAE MARIT. EX S. C. Trophée naval (21). B. AR
372. MAG. PIVS IMP. ITER. Le phare de Messine.
R. PRAEF. CLAS. ET ORAE MARIT. EX S. C. Le monstre Scylla (22). B. AR

POMPONIA

373. L. POMPOM. MOLO. Tête laurée d'Apollon, à droite.
R. NVM. POMPIL. Numa sacrifiant un bouc (6). AR
374. L. POMPONI. CN. F. Tête de la déesse Rome.
R. L. LIC. CN. DOM. Bituitus dans un bige au galop, à droite (7). . AR
375. Q. POMPONI. MVSA. Tête diadémée d'Apollon, à droite.
R. HERCVLES MVSARVM. Hercule Musagètes (8). Deux pièces. Une T. B. AR
376. Tête laurée d'une muse, à droite.
R. Q. POMPONI. MVSA. Euterpe debout, à droite (13). Deux pièces. B. AR
377. Tête laurée d'une muse, à droite.
R. Q. POMPONI. MVSA. Polymnie debout de face (16). AR
378. Tête laurée d'une muse, à droite.
R. Q. POMPONI. MVSA. Terpsichore jouant de la lyre (18). Deux pièces. B et T. B. AR
379. Tête laurée d'une muse, à droite.
R. Q. POMPONI. MVSA. Thalie debout à gauche, tenant un masque (19). AR
380. Tête laurée d'une muse, à droite.
R. Q. POMPONI. MVSA. Uranie debout à gauche (22). . . . T. B. AR

PORCIA

381. Tête de la déesse Rome, à droite.
R. C. CATO. ROMA. La Victoire dans un bige au galop, à droite (1). AR
382. LAECA. Tête de la déesse Rome, à droite.
R. M. PORC. ROMA. La Liberté dans un quadrigé au galop, à droite (3). Trois pièces. Deux B. AR
383. P. LAECA. Tête de la déesse Rome, à droite.
R. PROVOCO. Guerrier romain suivi d'un lecteur étendant la main au-dessus de la tête d'un citoyen en toge (4). Deux pièces. . . . AR
384. M. CATO. ROMA. Tête diadémée de la Liberté, à droite.
R. VICTRIX. Victoire ailée assise, à droite (5). B. AR. Q
385. M. CATO. Tête diadémée de la Liberté, à droite.
R. VICTRIX. Victoire ailée assise, à droite (7). Trois pièces. . . . AR
386. M. CATO PRO PR. ROMA. Buste diadéme de la Liberté, à droite.
R. VICTRIX. La Victoire ailée, assise à droite (10). AR
387. M. CATO PRO PR. Tête de la Liberté, à droite.
R. VICTRIX. La Victoire ailée assise, à droite (11). . . . B. AR. Q

POSTUMIA

388. ROMA. Buste de Diane.
R. A. ALBINVS S. F. Trois cavaliers galopant, à gauche, la lance en arrêt (4). AR
389. ROMA. Tête laurée d'Apollon, à droite.
R. A. ALBINVS S. F. Les Dioscures Castor et Pollux debout, à gauche, faisant boire leurs chevaux (5). B. AR
390. Buste de Diane, à droite.
R. A. POST. A. F. S. N. ALBIN. Sacrificateur aspergeant le taureau destiné au sacrifice (7). B. AR
391. HISPAN. Tête de l'Espagne, à droite.
R. A. POST. A. F. S. N. ALBIN. Personnage étendant la main droite sur une aigle légionnaire (8). Deux pièces. T.B. AR
392. Buste de Diane, à droite.
R. C. POSTVML Chien courant, à droite (9). AR
393. PIETAS. Tête de la Piété, à droite.
R. ALBINVS BRVTI F. Deux mains jointes tenant un caducée ailé (10). Deux pièces. AR
394. Tête casquée de Mars, à droite.
R. ALBINVS BRVTI F. Deux carnyx en sautoir (11). AR
395. A. POSTVMIVS COS. Tête nue du consul Aulus Postumius Albinus, à droite.
R. ALBINVS BRVTI F. en deux lignes dans une couronne d'épis (13). T.B. AR

PROCILIA

396. s. c. Tête laurée de Jupiter, à droite.
R. L. PROCILI. F. Junon Sospita debout, à droite (1). Deux pièces. B. AR
397. s. c. Tête de Junon Sospita, à droite.
R. L. PROCILI. F. Junon Sospita courant au galop vers la droite (1). AR

QUINCTIA

398. Tête de la déesse Rome, à droite.
R. T. Q. ROMA. Les Dioscures à cheval galopant, à droite (2). B. AR
399. Buste d'Hercule, vu de dos.
R. TI. Q. Cavalier conduisant deux chevaux au galop, à gauche (6). AR

RENIA

400. Tête de la déesse Rome, à droite.
R. C. RENI. ROMA. Junon dans un bige attelé de boucs (1). AR

ROSCIA

401. L. ROSCI. Tête de Junon Lanuvienne.
R. FABATI. Jeune fille donnant à manger à un serpent (1). Deux pièces. B et T.B. AR

RUBRIA

402. DOSSEN. Tête laurée de Jupiter, à droite.
R. L. RVBRI. Char triomphal attelé de quatre chevaux au pas (1). AR
403. DOS. Tête diadémée et voilée de Junon.
R. L. RVBRI. Char triomphal attelé de quatre chevaux au pas (2). AR
404. DOS. Buste casqué de la déesse Rome, à droite.
R. L. RVBRI. Char triomphal attelé de quatre chevaux au pas, à droite (3). AR
405. DOSSEN. Tête laurée de Neptune.
R. L. RVBRI. La Victoire, à droite (1) B. AR. Q

RUSTIA

406. s. c. Tête casquée de Mars, à droite.
R. L. RVSTI. Bélier debout, tourné vers la droite (1). Trois pièces. Une T.B. AR
407. Q. RVSTIVS. Bustes accolés à droite de la *Fortuna victrix* casquée et de la *Fortuna felix*.
R. CAESARI AVGVSTO. Autel sur lequel on lit l'inscription FOR. RE. (3). Deux pièces. T.B. AR

RUTILIA

408. FLAC. Tête de la déesse Rome, à droite.
r̄. L. RVTILI. La Victoire dans un bige au galop, à droite (1). . . AR

SATRIENA

409. Tête casquée de la déesse Rome, à droite.
r̄. P. SATRIENVVS. ROMA. Louve marchant à gauche (1). . . B. AR

SAUFEIA

410. Tête de la déesse Rome, à droite.
r̄. L. SAVF. ROMA. La Victoire dans un bige au galop, à droite
(1). T.B. AR

SCRIBONIA

411. Tête de la déesse Rome, à droite.
r̄. C. SCR. ROMA. Les Dioscures à cheval galopant à droite (1). Deux
pièces AR
412. BON. EVENT. LIBO. Tête diadémée de *Bonus Eventus*, à droite.
r̄. PVTEAL SCRIBON. Margelle du puits Scribonien (8). Deux pié-
ces. AR

SEMPRONIA

413. PITIO. Tête de la déesse Rome, à droite.
r̄. L. SEMP. ROMA. Les Dioscures à cheval galopant à droite (2). Deux
pièces. Une B. AR

SENTIA

414. ARG. PVB. Tête de la déesse Rome, à droite.
r̄. L. SENTI. C. F. Jupiter dans un quadriges au galop, à droite (1). AR

SERGIA

415. ROMA. EX S. C. Tête de la déesse Rome, à droite.
r̄. M. SERGI. SILVS. Dans le champ, Q. Cavalier armé du casque et de
la cuirasse, galopant à gauche (1). Deux pièces. AR

SERVILIA

416. ROMA. Tête de la déesse Rome, à droite.
r̄. C. SERVEILI. M. F. Les Dioscures à cheval, galopant en sens con-
traire (1). B. AR
417. ROMA. Tête laurée d'Apollon, à droite.
r̄. C. SERVEIL. Deux cavaliers combattant (7). B. AR

418. RVLLI. Buste casqué de Pallas, à gauche.
R̄. P. SERVILI. M. F. La Victoire dans un bige galopant, à droite (14). AR
419. FLORAL. PRIMVS. Tête de Flore, à droite.
R̄. C. SERVEIL. C. F. Deux guerriers se présentant mutuellement leurs épées (15). AR

SESTIA

420. L. SESTI. PROQ. Buste voilé de la Liberté, à droite.
R̄. Q. CAEPIO BRVTVS PRO COS. Trépied, entre une hache et un simpulum (2). T.B, AR
421. L. SESTI. PROQ. Buste voilé de la Liberté, à droite.
R̄. Q. CAEPIO BRVTVS PRO COS. Victoire debout à droite, tenant une palme et une couronne (3). B. AR
422. L. SESTI. PROQ. Chaise curule contre laquelle est appuyée la verge des appariteurs; dessous, le modius.
R̄. Q. CAEPIO BRVTVS PRO COS. Trépied entre un simpulum et un apex (4). B. AR

SICINIA

423. FORT. P. R. Tête diadémée de la Fortune, à droite.
R̄. Q. SICINIUS III VIR. Caducée ailé et palme ornée de bandelettes (5). Deux pièces. B. AR

STATIA

424. Tête de Neptune, à droite.
R̄. MVRCVS IMP. Trophée; à gauche, l'Asie, sous les traits d'une femme agenouillée; à droite, le préfet de la flotte, Murcus, debout, tenant un parazonium et tendant la main à l'Asie pour la relever (1) . . . AR

SULPICIA

425. D. P. P. Têtes accolées des dieux Pénates.
R̄. C. SVLPICI. C. F. Deux hommes la main droite étendue sur une truie (1). Deux pièces dont une incuse. AR
426. S. C. Tête voilée de Vesta, à droite.
R̄. P. GALB. AED. CVR. Couteau de sacrifice, simpulum et hache sacerdotale (6). Deux pièces B et T.B. AR
427. SER. SVLP. Tête laurée d'Apollon, à droite.
R̄. Au centre, un trophée; à droite, un prisonnier nu; à gauche, un autre personnage coiffé du pétase (8). T.B. AR

TARQUITIA

428. C. ANNIVS T. F. T. N. PRO COS. EX S. C. Buste diadémé d'Anna Perenna, à droite; devant, une balance.
R̄. C. TARQVITI. P. F. Victoire dans un bige au galop, à droite(1). T.B. Alt

TERENTIA

429. VARRO PROQ. Buste diadémé et barbu de Jupiter.
R̄. MAGN. PROCOS. Sceptre debout entre un aigle et un dauphin
(15) B. AR

THORIA

430. I. S. M. R. Tête de Junon Lanuvienne, à droite.
R̄. L. THORIVS BALBVS. Taureau furieux bondissant à droite (1). Deux
pièces dont une incuse. AR

TITIA

431. Tête du dieu Mutinus Titinus.
R̄. Q. TITI. Pégase volant, à droite (1) AR
432. Tête de Bacchus, couronnée de pampre, à droite.
R̄. Q. TITI. Pégase volant, à droite (2) AR

TITURIA

433. SABIN. Tête nue et barbue du roi Tatius.
R̄. L. TITVRI. Deux guerriers romains enlevant deux Sabines (1) B. AR
434. SABIN. Tête nue et barbue du roi Tatius.
R̄. L. TITVRI. Tarpeia, à moitié ensevelie sous un monceau de bou-
cliers (4) AR
435. SABIN. A. PV. Tête nue et barbue du roi.
R̄. Pareil au précédent (5) AR
436. SABIN. Tête nue et barbue du roi Tatius, à droite.
R̄. L. TITVRI. La Victoire dans un bige galopant à droite (6). Deux
pièces. AR

TULLIA

437. ROMA. Tête de la déesse Rome, à droite.
R̄. M. TVLLI. Victoire dans un quadrigé au galop, à droite (1) . . . AR

VALERIA

438. Tête de la déesse Rome, à droite.
R̄. C. VAL. C. F. FLAC. ROMA. Victoire dans un bige au galop, à droite
(7) AR
439. Buste ailé de la Victoire, à droite.
R̄. L. VALERI. FLACCI. Mars nu, debout, casqué, tourné à gauche,
tenant un trophée et une lance (11) AR
440. Buste ailé de la Victoire, à droite.
R̄. C. VAL. FLA. IMPERAT. Aigle légionnaire entre deux enseignes de
cohortes (12) AR

441. MESSAL. F. Buste de la déesse Rome tournée à droite.
 ñ. PATRE COS. Chaise curule (13). T.B. AR
442. ACISCVLVS. Tête diadémée d'Apollon Soranus, à droite.
 ñ. L. VALERIVS. Tête de Valeria Luperca, à droite (14). AR
443. ACISCVLVS. Tête diadémée d'Apollon Soranus, à droite.
 ñ. L. VALERIVS. Valeria Luperca assise sur une génisse, tenant son
 voile déroulé (17). Deux pièces AR
444. ACISCVLVS. Tête diadémée d'Apollon Soranus, à droite.
 ñ. L. VALERIVS. Sirène à corps d'aigle (18). AR
445. ACISCVLVS. Tête radié du soleil, à droite.
 ñ. L. VALERIVS. Diane, dans un bige galopant, à droite (20). . . . AR

VARGÜNTEIA

446. M. VARG. Tête de la déesse Rome, à droite.
 ñ. ROMA. Jupiter dans un quadrigé au pas, à droite (1). Trois
 pièces. B. et T.B. AR

VETTIA

447. Tête laurée de Jupiter, à droite.
 ñ. SABIN. Victoire couronnant un trophée (1). Trois pièces. . AR.Q
448. SABINVS. Tête nue et barbue de Tatius.
 ñ. T. VETTIVS IVDEX. Vettius dans un bige au pas, à gauche. Deux
 pièces. B. et T.B. AR

VETURIA

449. TI. VET. Buste de Mars légèrement barbu.
 ñ. Deux guerriers tenant une épée qu'ils dirigent sur un porc
 (1). AR

VIBIA

450. PANSA. Tête laurée d'Apollon, à droite.
 ñ. C. VIBIVS C. F. Pallas dans un quadrigé au galop, à droite (1). AR
451. PANSA. Tête laurée d'Apollon, à droite.
 ñ. C. VIBIVS C. F. Pallas dans un quadrigé au galop, à droite (2).
 Deux pièces. Une B. AR
452. PANSA. Tête laurée d'Apollon, à droite.
 ñ. C. VIBIVS C. F. Pallas dans un quadrigé au galop, à gauche
 (3). T.B. AR
453. PANSA. Pallas dans un quadrigé au galop, à gauche.
 ñ. C. VIBIVS C. F. Pallas dans un quadrigé au galop, à droite (3). AR
454. Tête de Janus, avec une barbe en pointe.
 ñ. ROMA C. PANSA. Trois proues de navire, à droite (10). Æ

455. PANSA. Tête de Bacchus.
R̄. C. VIBIVS C. F. C. N. Cérès tenant dans chaque main une torche allumée (16). AR
456. PANSA. Masque de Pan, à droite.
R̄. IOVIS AXVR. C. VIBIVS C. F. C. N. Jupiter Axur assis sur un trône, à gauche (18). Trois pièces. B. AR
457. LIBERTATIS. Tête laurée de la Liberté.
R̄. C. PANSA C. F. C. N. La déesse Rome, assise à droite, sur un monceau de boucliers (20). Deux pièces. AR
458. C. PANSA. Masque de Pan, à droite.
R̄. ALBINVS BRVTI. F. Deux mains jointes tenant un caducée ailé (22). B. AR
459. Tête laurée d'Hercule, à droite.
R̄. C. VIBIVS VARVS. Pallas debout, à droite, son bouclier à ses pieds (23). AR
460. Tête de Bacchus.
R̄. C. VIBIVS VARVS. Panthère essayant de grimper sur un autel bachique (24). Deux pièces AR
461. Buste casqué de Pallas, à gauche.
R̄. C. VIBIVS. VARVS. Némésis ailée, debout, à droite (25). Collection d'Amécourt. B. OR
462. Buste casqué de Pallas, à droite.
R̄. C. VIBIVS VARVS. Hercule nu, debout, à gauche (26). Deux pièces. B. AR
463. Tête laurée de Vénus, à droite.
R̄. C. VIBIVS VARVS. Vénus à demi nue, vue de dos, debout près d'une colonne et se regardant dans un miroir qu'elle tient à la main (27). B. OR

VINICIA

464. CONCORDIAI. Tête laurée de la Concorde, à droite.
R̄. L. VINICI. La Victoire volant, à droite (1) AR
465. Statue équestre d'Auguste à droite, devant les murs d'une ville, et placée sur une base qui porte l'inscription S. P. Q. R. IMP. CAES.
R̄. L. VINICIVS L. F. III. VIR. Cippes sur lequel on lit : S. P. Q. R. IMP. CAE. QVOD V. M. S. EX EA P. Q. IS AD. A. DE. (3). B. AR

VOLTEIA

466. Tête laurée de Jupiter, à droite.
R̄. M. VOLTEI. M. F. Temple de Jupiter (1). AR
467. Tête d'Hercule jeune et imberbe.
R̄. M. VOLTEI. M. F. Le sanglier d'Erymanthe courant, à droite (2). AR
468. Tête jeune et diadémée de Liber couronné de feuilles de lierre.
R̄. M. VOLTEI M. F. Cérès tenant une torche dans chaque main (3). AR

469. Tête jeune de Corybas avec un casque sans cimier.
r̄. M. VOLTEI. M. F. Cybèle dans un char trainé par deux lions, à droite
(4) AR
470. Tête laurée de Jupiter, à droite.
r̄. L. VOL. F. STRAB. Europe assise sur un taureau (6). AR

MONNAIES DE LA RÉPUBLIQUE ROMAINE RESTITUÉES PAR LES EMPEREURS

471. ROMA. Tête casquée de la déesse Rome, à droite ; derrière, X.
r̄. La déesse Rome, casquée et tenant un sceptre, assise à droite sur
des boucliers et regardant devant elle la louve qui allaite Romulus et
Remus ; dans le champ, deux proues de navire. Légende de restitution :
IMP. CAES. TRAIAN. AVG. GER. DAC. P. P. REST. (4). Gravée. T.B. AR
472. FEELIX. Buste diadémé de Jugurtha à droite, avec la peau de lion sur
les épaules.
r̄. FAVSTVS. Diane dans un bige galopant à droite, le lituus à la main ;
dans le champ, le croissant et trois étoiles. Légende de restitution :
IMP. CAES. TRAIAN. AVG. GER. DAC. P. P. REST. (16). Unique. Gra-
vée. T.B. AR
473. Buste de Mercure à droite, avec le pétase ailé et le caducée ; derrière,
la lettre E.
r̄. C. MAMIL. LIMETAN. Ulysse, en costume de matelot, coiffé du pileus,
appuyé sur un bâton noueux, et reconnu par son chien Argos qui vient
au-devant de lui. Légende de restitution : IMP. CAES. TRAIAN. AVG. GER.
DAC. P. P. REST. (34). Gravée. T.B. AR
474. DOS. Tête diadémée et voilée de Junon, à droite ; derrière un sceptre.
r̄. L. RVBRI. Char conduit par quatre chevaux à droite, portant un
foudre et surmonté d'une petite Victoire qui tient une couronne. Légende
de restitution : IMP. CAES. TRAIAN. AVG. GER. DAC. P. P. REST. (44). B. AR
475. ANTONIVS AVGV R III. VIR. R. P. C. Galère prétorienne.
r̄. LEG. VI. Aigle légionnaire entre deux enseignes militaires. Légende
de restitution : ANTONINVS ET VERVS AVG. REST. (56) B. AR

MONNAIES

FRAPPÉES SOUS L'EMPIRE ROMAIN

POMPÉE (81-48 av. J.-C.)

476. SEX. MAG. PIVS IMP. Tête nue de Pompée, à droite.
r̄. PIETAS. La Piété debout, à gauche, tenant un rameau et un
sceptre. (Vers 715 ; av. J.-C., 39) (12¹). Gravée. . . . T.B. AR

¹ Les numéros cités sont ceux de l'ouvrage de Henry Cohen, 2^e édition.

477. **MAG. PIVS. IMP. ITER.** Tête nue de Pompée, à droite, entre un vase à sacrifice et le bâton d'augure.
 R. **PREF. CLAS. ET ORÆ. MARIT.** (MAR. liés) EX. S. C. Anapus et Amphionome portant leurs parents sur leurs épaules ; entre eux, Neptune, debout à gauche, le pied posé sur une proue de vaisseau et tenant l'acrostolium. (Vers 718 ; av. J.-C., 36) (17). Trois pièces. B. et T.B. AR
478. **Même tête et même légende.**
 R. **PREF. ORÆ. MARIT. ET CLASS. EX. S.C.** Même type. (Vers 718 ; av. J.-C., 36) (18). T.B. AR
479. **NEPTVNI.** Tête nue de Pompée, à droite ; devant, un trident ; dessous, un dauphin.
 R. **Q. NASIDIVS.** Galère à la voile avec des rameurs ; dans le champ, une étoile. (Vers 716 ; av. J.-C., 38) (20). Deux pièces. . B. AR

JULES CÉSAR (60-44)

480. **CAESAR PARENS PATRIAE.** Sa tête voilée et laurée, à droite, entre un bonnet de flamme et le bâton d'augure.
 R. **C. COSSVTIVS. MARIDIANVS A. A. A. F. F.** En quatre lignes qui se croisent (710 ; av. J.-C., 44) (8). Deux pièces. . . B. et T.B. AR
481. **CAESAR IM. P. M.** Sa tête laurée, à droite ; derrière, un croissant.
 R. **L. AEMILIVS. BVCA.** Vénus debout, à gauche, tenant une petite Victoire et un sceptre (710 ; av. J.-C., 44). (22). AR
482. **CAESAR DICT. PERPETVO.** Sa tête laurée, à droite.
 R. **L. BVCA.** Vénus assise à droite, tenant une petite Victoire et un sceptre (710 ; av. J.-C., 44) (24). Deux pièces. . . . Une B. AR
483. **Même légende et même tête.**
 R. **L. BVCA.** Caducée et faisceaux en sautoir ; en haut, un globe dessous, une hache ; à côté, deux mains jointes (710 ; av. J.-C., 44) (25). Deux pièces. B. AR
484. **Tête laurée de Jules César, à droite.**
 R. **FLAMINIVS III. VIR.** Femme debout, à gauche, tenant un caducée et une haste (709 ; av. J.-C., 45). (26). F.D.C. AR
485. **Tête laurée de Jules César, à droite.**
 R. **L. MVSSIDIVS LONGVS.** Gouvernail, globe, corne d'abondance, caducée ailé, et bonnet de flamme (710 ; av. J.-C., 44) (29). Deux pièces Une B. AR
486. **IMP. DIVI IVLI. F. TER. III VIR. R. P. C.** Sa tête laurée, à droite, jeune et divinisée ; en haut, une étoile. (La légende se rapporte à Octave.)
 R. **M. AGRIPPA COS. DESIG.** Dans le champ (716 ; av. J.-C., 38) (33). Coll. d'Amécourt. Gravée. T.B. OR
487. **CAESAR IMP. OU IMPER.** Sa tête laurée, à droite ; derrière, le bâton d'augure et le simpule.
 R. **M. METTIVS.** Vénus Nicéphore debout, à gauche ; derrière elle, un bouclier ; à ses pieds, un globe ; dans le champ, κ (709 ; av. J.-C., 45) (34 et 35). Deux pièces. Une F.D.C. AR

488. CAESAR DICT. QVART. Sa tête laurée à droite ; derrière, le bâton d'augure.
 R̄. M. METTIVS. Junon Sospita dans un bige au galop, à droite, tenant un bouclier et lançant un javelot (710 ; av. J.-C., 44) (36). B. AR
489. CAESAR DICT. PERPETVO. Sa tête laurée et voilée, à droite.
 R̄. P. SEPVLLIVS MACER. Vénus debout, à gauche, tenant une petite Victoire et un sceptre, au bas duquel est un bouclier (710 ; av. J.-C., 44) (39). AR
490. CAESAR DICT. PERPETVO. Sa tête laurée, à droite.
 R̄. P. SEPVLLIVS MACER. Vénus debout à gauche, tenant une petite Victoire et un sceptre, au bas duquel est une étoile (710 ; av. J.-C., 44) (40). B. AR
491. CAESAR IMP. Sa tête laurée, à droite ; derrière, une étoile.
 R̄. Même revers (41). T.B. AR
492. Tête laurée de Jules César, à droite.
 R̄. Q. VOCONIVS VITVLVS. Q. DESIGN. Veau marchant à gauche ; dans le champ s. c. (711 ; av. J.-C., 43) (45). B. AR
493. S. C. Tête laurée de Jules César, à droite.
 R̄. TI. SEMPRONIVS GRACCVS Q. DESIG. Enseigne militaire, aigle, char-
 rue et sceptre (711 ; av. J.-C., 43) (47). F.C.C. AR

JULES CÉSAR ET MARC ANTOINE

494. CAESAR DIC. Tête laurée de Jules César, à droite ; derrière, un vase à sacrifice.
 R̄. M. ANTON. IMP. Tête nue, barbue, de Marc Antoine, à droite ; derrière, le bâton d'augure (711 ; av. J.-C., 43) (2). Deux pièces B. et T.B. AR

JULES CÉSAR ET OCTAVE

495. M. SANQVINIVS III. VIR. Tête laurée de Jules César, jeune et divinisée, à droite ; en haut, une comète.
 R̄. AVGVSTVS DIVI F. Tête nue d'Auguste, à droite (738 ; av. J.-C., 16) (1). AR
496. C. CAESAR DICT. PERP. PONT. MAX. (NT. et MA liés.) Tête laurée de Jules César, à droite.
 R̄. C. CAESAR COS. PONT. AVG. (NT. et AV liés.) Tête nue d'Octave à droite (710 ; av. J.-C., 44) (5). T.B. OR
497. DIVOS IVLIVS. Tête laurée de Jules César, à droite.
 R̄. CAESAR DIVI F. Tête nue d'Octave, à droite (3). . . G.B. AR
498. DIVOS IVLIVS DIVI F. Tête laurée de Jules César, et tête nue d'Octave en regard.
 R̄. M. AGRIPPA COS. DESIG. Dans le champ (715 et 716 ; av. J.-C., 39 ou 38) (5) F.C.D. AR

BRUTUS (44-42 av. J.-C.)

499. BRVTVS IMP. Sa tête nue, à droite; le tout dans une couronne de laurier ou de chêne.
R̄. CASCA LONGVS. Trophée entre deux proues de vaisseau et des armes (14). Coll. d'Amécourt. Magnifique pièce. Gravée. F.D.C. OR
500. BRVT. IMP. L. PLAET. CEST. Sa tête nue, à droite.
R̄. EID. MAR. Bonnet entre deux poignards (15). F.D.C. AR
501. Une autre pièce semblable (15). B. AR

CASSIUS (44-42)

502. C. CASSI. IMP. LEIBERTAS. Tête diadémée de la Liberté, à droite.
R̄. LENTVLVS SPINT. Vase à sacrifice et bâton d'augure (3). Gravée. F.D.C. OR
503. La même médaille (4). AR

DOMITIUS AHÉNOBARBUS (40)

504. AHENOBAR. Tête nue de Domitius Ahénobarbus, à droite.
R̄. CN. DOMITIVS L. F. IMP. Temple à quatre colonnes vu de trois quarts. En haut NEPT (714; av. J.-C., 40) (1). Gravée. T.B. OR

LABIÉNU

505. Q. LABIENVS PARTHICVS IMP. Sa tête nue, à droite.
R̄. Cheval à droite, sellé et bridé (2). Gravée. T.B. AR

SEXTÉ POMPÉE, POMPÉE ET CN. POMPÉE FILS

506. MAG. PIVS IMP. ITER. Tête nue de Sexte Pompée, à droite; le tout dans une couronne de chêne.
R̄. PRÆF. CLAS. ET ORÆ MARIT. EX. S. C. Têtes nues du grand Pompée et de Cnéus en regard; à gauche, le bâton d'augure; à droite, un trépied (716-719; 38-35) (1). Gravée. T.B. OR

LÉPIDE (46-13 av. J.-C.)

507. M. LEPIDVS III. VIR R. P. C. Sa tête nue, à gauche.
R̄. L. MVSSIDIVS LONGVS. Corne d'abondance (711; av. J.-C. 43) (1). Coll. d'Amécourt. Gravée. F.D.C. OR

LÉPIDE ET OCTAVE

508. LEPIDVS PONT. MAX. III. VIR R. P. C. Sa tête nue, à droite.
R̄. CAESAR IMP. III. VIR R. P. C. Tête nue d'Octave, à droite (711; av. J.-C., 43) (2). B. AR
509. Deux autres pièces semblables (2). AR

MARC ANTOINE (43-31 av. J.-C.)

310. ANTON. AVG. IMP. COS. DES. III. III. V. R. P. C. Sa tête nue, à droite.
R̄. ANTONIVS AVG. IMP. III. En deux lignes dans le champ (720; av. J.-C., 34) (2). Deux pièces. Une B. AR
311. Tête nue, barbue, de Marc Antoine, à droite.
R̄. C. VIBIVS VARVS. Femme debout, à gauche, tenant une petite Victoire et une corne d'abondance (711; av. J.-C., 43) (4) AR
312. ANT. IMP. III. VIR R. P. C. Sa tête nue à droite; derrière, le bâton d'augure.
R̄. CN. DOMIT. AHENOBARVVS IMP. Proue de vaisseau; dessus, un astre (714; av. J.-C., 40) (9). Coll. d'Amécourt. F.D.C. OR
313. La même médaille (10). Deux pièces B. et T.B. AR
314. M. ANTONIVS AVG. IMP. III. COS. TERT. III. V. R. P. C. Sa tête nue, à droite.
R̄. D. TVR. (en monogramme). Victoire debout, à gauche, tenant une palme et une couronne, à laquelle sont attachés des rubans; le tout dans une couronne de laurier (723; av. J.-C., 31) (14) . . . T.B. AR
315. M. ANTONI. IMP. Sa tête nue, barbue, à droite.
R̄. III. VIR R. P. C. Tête radiée du Soleil de face, dans un temple, à deux colonnes (711; av. J.-C., 43) (12). Deux pièces AR
316. M. ANT. AVGV R. III. VIR R. P. C. Sa tête nue, à droite.
R̄. IMP. TER. Trophée avec une épée et un bouclier; au bas, deux boucliers ronds et deux hastes (718; av. J.-C., 36) (16) AR
317. Même tête et même légende.
R̄. IMP. TER. Trophée avec deux boucliers; au bas, deux boucliers ronds et deux javelots (718; av. J.-C., 36) (17). B. AR
318. ANTONIVS AVGV R. COS. DES. ITER. ET TERT. Sa tête nue, à droite.
R̄. IMP. TERTIO III. VIR R. P. C. Tiare avec arc et flèche en sautoir (718; av. J.-C., 36) (19). Deux pièces. B. et T.B. AR
319. M. ANTONIVS III. VIR R. P. C. Sa tête nue, barbue, à droite.
R̄. L. MVSSIDIVS LONGVS. Corne d'abondance (711; avant J.-C., 43) (20) F.D.C. OR
320. Même tête et même légende.
R̄. L. MVSSIDIVS T. F. LONGVS. IIII VIR A. P. F. Mars debout, à droite, nu, le pied sur un bouclier, tenant une haste et un parazonium (711; av. J.-C., 43) (21) T.B. OR
321. M. ANTONIVS III. VIR. R. P. C. Sa tête, nue, à droite.
R̄. L. REGVLVS IIII VIR A. P. F. Antéon, à moitié couvert d'une peau de lion, assis de face, tenant une haste et appuyé sur un bouclier (711; av. J.-C., 43) (23). Gravée T.B. OR
322. Tête nue de Marc Antoine, à droite; derrière, le bâton d'augure.
R̄. M. ANT. IMP. III. VIR. R. P. C. Caducée sur un globe entre deux cornes d'abondance (711; av. J.-C., 43) (66) AR

523. Tête nue, barbue, de Marc Antoine, à droite; derrière, le bâton d'augure.
 ñ. M. ANTONIVS III. VIR R. P. C. Tête radiée du soleil, à droite (711; av. J.-C., 43) (68) T.B. AR
524. IMP. Tête nue, barbue, de Marc Antoine, à droite; derrière, le bâton d'augure.
 ñ. Même revers (711; av. J.-C., 43) (70). AR
525. ANTON. AVG. IMP. III. COS. DES. III. III. V. R. P. C. Sa tête nue, à droite.
 ñ. M. SILANVS AVG. Q. PRO. COS. En deux lignes dans le champ (720; av. J.-C., 34) (71). Trois pièces B. et T.B. AR
526. M. ANTONIVS III. VIR R. P. C. Sa tête nue, à droite.
 ñ. P. CLODIVS M. F. IIII. VIR A. P. F. L'Orient ailé et radié, debout, à gauche, avec un arc et un carquois sur les épaules, tenant un caducée et une corne d'abondance, et le pied posé sur un globe; devant lui, à terre, un aigle sur une éminence; derrière, à terre, un bouclier (711; av. J.-C., 43) (73). OR
527. Tête voilée, barbue, de Marc Antoine, à droite, entre le bâton d'augure et un vase à sacrifice.
 ñ. P. SEPVLLIVS MACER. Cavalier avec un bonnet, conduisant deux chevaux à droite et tenant un fouet; dans le champ, une palme et une couronne (711; av. J.-C., 43) (74) T.B. AR
528. ANT. AVG. IMP. III. V. R. P. C. Sa tête nue, à droite.
 ñ. PIETAS COS. (écrit circulairement à l'exergue). La Piété debout, à gauche, tenant un gouvernail et une corne d'abondance; à ses pieds, une cigogne (713; av. J.-C., 41) (77) AR
529. M. ANTONIVS IMP. III. VIR R. P. C. Sa tête nue, à droite; derrière, le bâton d'augure.
 ñ. PIETAS COS. La Piété debout, à gauche, tenant un autel allumé et une corne d'abondance sur laquelle sont deux cigognes (713; av. J.-C., 41) (79) B. AR
530. M. ANTONIVS AVG. IMP. III. COS. TERT. III. V. R. P. C. Sa tête nue, à droite.
 ñ. Sans légende. Victoire debout, à gauche, tenant une palme et une couronne à laquelle sont attachés des rubans; le tout dans une couronne de laurier (723; av. J.-C., 31) (81). F.D.C. AR

MARC ANTOINE ET OCTAVE

531. M. ANTON. IMP. III. VIR R. P. C. Sa tête nue, à droite; dessous, une étoile.
 ñ. CAESAR IMP. III. VIR R. P. C. Tête nue d'Octave, à droite (711; av. J.-C., 43) (1) B. AR
532. ANTONIVS IMP. Sa tête nue, à droite.
 ñ. CAESAR IMP. Tête nue, barbue, d'Octave, à droite (711; av. J.-C., 43) (5) T.B. OR

533. M. ANT. IMP. AVG. (MP et AV liés) III. VIR R. P. C. M. BARBAT. Q. P. Sa tête nue, à droite.
R̄. CAESAR IMP. PONT. III. VIR. R. P. C. Tête nue d'Octave (713; av. J.-C., 41) (7) T.B. OR
534. La même médaille (8). Trois pièces T.B. et F.D.C. AR
535. M. ANT. IMP. AVG. (MP et AV liés) III. VIR R. P. C. L. GELL. Q. P. Sa tête nue, à droite; derrière, un vase à sacrifice.
R̄. CAESAR IMP. PONT. III. VIR. R. P. C. Tête nue d'Octave, à droite; derrière, le bâton d'augure (713; av. J.-C., 41) (10). Deux pièces. T.B. et F.D.C. AR

MARC ANTOINE ET FULVIE

536. M. ANTONIVS IMP. III. VIR. R. P. C. Tête de Marc Antoine, à droite.
R̄. Sans légende. Buste de Fulvie, à droite (Babelon. Antonia 33). Unique. Magnifique pièce. Gravée. F.D.C. OR
- Cette médaille est la plus importante de la collection.

FULVIE (femme de Marc Antoine)

537. Buste ailée de la Victoire, à droite.
R̄. ΦΟΥΛΟΥΙΑΝΩΝ ΣΜΕΡΤΟΠΙ en trois lignes dans une couronne. Æ
538. Tête ailée de la Victoire, à droite, sous les traits de Fulvie.
R̄. c. ΝΥΜΟΝΙΥΣ ΥΑΛΑ. Soldat attaquant un retranchement défendu par deux autres soldats (2). T.B. OR

OCTAVIE ET MARC ANTOINE

539. M. ANTONIVS. M. F. M. N. AVGV R IMP. TER. Tête nue de Marc Antoine à droite.
R̄. COS. DESIGN. ITER. ET TER. III. VIR. R. P. C. Tête d'Octavie, à droite, coiffée en cheveux (718; av. J.-C., 36) (4). Médaille de première rareté. Gravée. OR
540. M. ANTONIVS IMP. COS. DESIGN. ITER ET TERT. Tête de Marc Antoine, à droite, couronnée de lierre; dessous, le bâton d'augure; le tout dans une couronne de lierre et de raisins.
R̄. III. VIR. R. P. C. Tête d'Octavie, à droite, sur la ciste mystique, autour de laquelle sont deux serpents entrelacés (715-717; av. J.-C., 39-37) (2). AR.M.
541. M. ANTONIVS IMP. COS. DESIGN. ITER. ET TERT. Têtes accolées, à droite de Marc Antoine, couronné de lierre, et d'Octavie coiffée en cheveux.
R̄. III. VIR R. P. C. Bacchus debout, en habit de femme, tenant un thyrsé et un vase, sur la ciste mystique, autour de laquelle sont deux serpents entrelacés (715-717; av. J.-C., 39-37) (3) AR.M.

542. **M. ANT. IMP. TER. COS. DESIG. ITER. ET TER. III VIR R. P. C.** Têtes accolées de Marc Antoine et d'Octavie, à droite.
R. **M. OPPIVS CAPITO PRO. PR. PRAEF. CLASS. F. C.** Galère à la voile, dessous, A, et la triquète avec la tête de Méduse (718; av. J.-C.; 36) (11). Trois pièces M.B. et P.B.
543. **Même légende.** Têtes en regard de Marc Antoine et d'Octavie.
R. **M. OPPIVS CAPITO PRO. PR. PRAEF. CLASS. F. C.** Galère à la voile, allant à gauche; à l'exergue, B; dans le champ, les bonnets des Dioscures (718; av. J.-C., 36) (12) mod. 6. Deux pièces. M.B.
544. **Même légende et têtes.**
R. **M. OPPIVS CAPITO PRO. PR. PRAEF. CLAS. F. C.** Un homme et une femme debout sur un quadrigé d'hippocampes allant à droite, dans le champ, HS (liées; en dessous, Δ et un autel (718; av. J.-C., 36) (13) M.B.

CLÉOPATRE ET MARC ANTOINE

545. **CLEOPATRAE REGINAE REGVM FILIORVM REGVM.** Son buste diadémé, à droite; dessous, une proue de vaisseau.
R. **ANTONI. ARMENIA DEVICTA.** Tête nue de Marc Antoine, à droite; derrière, une tiare (719 ou 220; av. J.-C., 35 ou 34) (1). Deux pièces. Une B. AR
546. **BACIAICCA ΚΛΕΟΠΑΤΡΑ ΘΕΑ ΝΕΩΤΕΡΑ.** Buste diadémé et drapé de Cléopâtre, à droite.
R. **ΑΝΤΩΝΙΟC ΑΥΤΟΚΡΑΤΟΡ ΤΡΙΤΟΝ ΤΡΙΩΝ ΑΝΔΡΩΝ.** Tête nue de Marc Antoine, à droite. Gravé. B. AR.M.

MARC ANTOINE FILS ET MARC ANTOINE

547. **M. ANTONIVS M. F. E.** Tête nue de Marc Antoine fils, à droite.
R. **ANTON. AVG. IMP. III. COS. DES. III. III. V. R. P. C.** Tête nue de Marc Antoine, à droite (719 ou 720; av. J.-C., 35 ou 34) (1). Gravée. B. OR

CAIVS ANTOINE

548. **C. ANTONIVS M. F. PRO. COS.** Tête du génie de la Macédoine avec un chapeau à larges bords, à droite.
R. **PONTIFEX.** Deux simpules et une hache (710 av. J.-C., 44) (1) . AR

LUCIVS ANTOINE ET MARC ANTOINE

549. **L. ANTONIVS COS.** Tête nue de Lucius Antoine, à droite.
R. **M. ANT. IMP. AVG. III. VIR. R. P. C. M. NERVA PROQ. P.** Tête nue de Marc Antoine, à droite. Deux pièces. Gravée . . Une F.D.C. AR

OCTAVE AUGUSTE (44-14, av. J.-C.)

550. **CAESAR COS. VI.** Tête nue d'Auguste, à droite; derrière, le bâton d'augure.
R. **AEGYPTO CAPTA.** Crocodile (726 av. J.-C., 28) (2). Deux pièces. T.B. AR

551. Même médaille. La tête d'Auguste, à gauche (3) AR
552. CAESAR. IMP. Tête nue d'Octave, à droite.
R̄. ANTONIVS IMP. Caducée ailé (711; av. J.-C., 43) (5). Deux pièces. B. et T. B. AR
553. AVGVSTVS. Sa tête nue, à droite.
R̄. ARMENIA CAPTA. Victoire debout, à droite, domptant un taureau (733; av. J.-C., 21) (9) OR
554. AVGVSTVS. Sa tête nue, à droite.
R̄. ARMENIA CAPTA. Tiare, deux carquois et un arc (734; av. J.-C., 20) (11) F.D.C. AR
555. La même médaille, avec la tête sans légende (734; av. J.-C., 20) (12). Deux pièces. T.B. et F.D.C. AR
556. CAESAR IMP. VII. Tête nue d'Octave, à droite.
R̄. ASIA RECEPTA. Victoire debout, à gauche sur la ciste mystique, de laquelle sort de chaque côté un serpent, et tenant une couronne et une palme (Vers 726; av. J.-C., 28) (14) T.B. AR.Q
557. Tête laurée d'Auguste, à droite.
R̄. AVGVSTVS. Capricorne à droite; dans le champ, un astre (18). B. AR
558. Tête nue d'Auguste, à gauche.
R̄. AVGVSTVS. Capricorne, à droite, tenant un gouvernail auquel est attaché un globe; sur son dos, une corne d'abondance (22). Trois pièces. F.D.C. AR
559. Tête nue d'Auguste, à droite.
R̄. AVGVSTVS. Capricorne, à gauche, tenant un gouvernail auquel est attaché un globe; sur son dos, une corne d'abondance (24). F.D.C. OR
560. CAESAR. Sa tête nue, à droite.
R̄. AVGVSTVS. Vache debout, à droite (28). B. AR
561. CAESAR COS. VII. CIVIVS SERVATEIS. Tête nue d'Auguste, à droite.
R̄. AVGVSTVS. Aigle éployé de face, regardant à gauche, sur une couronne, entre deux branches de laurier; dans le champ, s. c. (727; av. J.-C., 27) (30). Coll. d'Amécourt. F.D.C. OR
562. IMP. CAESAR. Tête nue d'Auguste, à droite, avec le bâton d'augure.
R̄. AVGVSTVS. Six épis en faisceau (Frappé en Asie) (32) . T.B. AR.M.
563. Autre variété. F.D.C. AR.M.
564. IMP. CAESAR. Tête nue d'Auguste, à droite.
R̄. AVGVSTVS. Autel entouré de guirlandes et orné de deux cerfs. (Frappé à Éphèse?) (33). T.B. AR.M.
565. CAESAR AVG. DIVI F. Sa tête radiée, à droite.
R̄. AVGVSTVS DIVI F. IMP. Caducée ailé (37). (Frappée sous Galba?) AR
566. AVGVSTVS DIVI F. Sa tête laurée, à droite.
R̄. C. CAES. AVGV. F. Caius César galopant, à droite; derrière, deux enseignes militaires et une aigle légionnaire. (Vers 752; av. J.-C., 2) (40). T.B. AR

567. CAESAR AVGVSTVS DIVI F. PATER PATRIAE. Sa tête laurée, à droite.
R̄. C. L. CAESARES AVGVSTI F. COS. DESIG. PRINC. IVVENT. Caius et Lucius debout, tenant chacun une haste et un bouclier; dans le champ, le simpule et le bâton d'augure. (Vers 752; av. J.-C., 2) (43). B. AR
568. Tête d'Auguste couronnée de chêne, à droite.
R̄. CAESAR AVGVSTVS au-dessus et au-dessous de deux branches de laurier (47). Six pièces F.D.C. AR
569. La même médaille avec la tête laurée, à gauche (48). . F.D.C. AR
570. Sans légende, tête nue d'Auguste, à gauche.
R̄. CAESAR AVGVSTVS. Bouclier sur lequel on lit CL. V. (Inédite). T.B. AR
571. Tête laurée d'Auguste, à droite.
R̄. CAESAR AVGVSTVS S. P. Q. R. Deux branches de laurier, au milieu, un bouclier sur lequel se lit CL. V. (51). Quatre pièces. F.D.C. AR
572. CAESAR III. VIR R. P. C. Tête nue d'Octave, à droite.
R̄. CAESAR DIC. PER. Sur une chaise curule surmontée d'une couronne. (Vers 712; av. J.-C., 42) (53). Trois pièces . . T.B. et F.D.C. AR
573. Tête nue d'Auguste, à droite.
R̄. CAESAR DIVI F. ARMEN. CAPT. IMP. VIII. Arménien debout de face tenant un arc et une haste (734; av. J.-C., 20) (59). B. AR
574. Tête nue d'Octave, à droite.
R̄. CAESAR DIVI F. Apollon nu à droite, assis sur un rocher et jouant de la lyre (719-726; av. J.-C., 35-28) (61). T.B. AR
575. Même tête.
R̄. CAESAR DIVI F. Vénus debout à droite, vue de dos, appuyée sur une colonne et tenant un casque et une haste; derrière la colonne, un bouclier (719-726; av. J.-C., 35-28) (62). AR
576. Tête nue d'Octave, à gauche.
R̄. CAESAR DIVI F. Victoire debout, à gauche sur un globe, tenant une couronne et une palme (719-726; de J.-C., 35-28) (64) . . T.B. AR
577. Tête nue d'Octave à droite.
R̄. CAESAR DIVI F. La Paix debout à gauche, tenant une branche d'olivier et une corne d'abondance (719-726; de J.-C., 35-28). Deux pièces (69) B. et F.D.C. AR
578. Tête nue d'Octave, à droite.
R̄. CAESAR DIVI F. Octave courant à cheval à gauche et levant la main droite (719-726; av. J.-C., 35-28) (73). Gravée F.D.C. OR
579. Tête nue d'Octave, à gauche.
R̄. CAESAR DIVI F. Quadriges à droite, sur lequel se voit un petit quadriges (719-726; av. J.-C., 35-28) (77). B. OR
580. S. P. Q. R. PARENT. CONS. SVO. Aigle romaine, manteau impérial et couronne.
R̄. CAESARI (en haut) AVGVSTO (à l'exergue). Quadriges ornés de deux victoires en bas-reliefs, à droite, sur lequel est un petit quadriges au galop (752; av. J.-C., 2). Trois pièces (78) F.D.C. AR

581. La même médaille avec CAESARI, AVGVSTO en haut (752; av. J.-C., 2) (79). F.D.C. AR
582. La même médaille, avec CAESARI AVGVSTO, à l'exergue (752; av. J.-C., 2) Deux pièces (80). F.D.C. AR
583. S. P. Q. R. IMP. CAESARI AVG. COS. XI. TRI. POT. VI. Sa tête nue, à droite. R. CIVIB. ET SIGN. MILIT. A PART. RECVPER. Arc de triomphe sur lequel se voit Auguste dans un quadrigé entre deux Parthes qui tiennent l'un une enseigne militaire, et l'autre une aigle légionnaire (735; av. J.-C., 49) (82 var.). F.D.C. OR
584. IMP. IX. TR. PO. V. Tête nue d'Auguste, à droite. R. COM. ASIAE. Temple à six colonnes, sur le fronton duquel se lit : ROM. ET AVGVST (735; av. J.-C., 49) (86). F.D.C. AR.M.
585. Autre pièce semblable. F.D.C. AR.M.
586. DIVVS AVGVSTVS S. C. Sa tête radiée, à gauche. R. CONSENSV SENAT. ET EQ. ORDIN. P. Q. R. Auguste assis à gauche, tenant une patère et une branche de laurier. (Frappé sous Tibère.) (87). T.B. M.B.
587. IMP. CAESAR DIVI F. III. VIR ITER. R. P. C. Sa tête nue, barbue, à droite. R. COS. ITER. ET TER. DESIG. Jules César debout de face, dans un temple à quatre colonnes, tenant le bâton d'augure; sur la frise on lit : DIVO IVL., sur le fronton, une étoile; à gauche, un autel. (Vers 722; av. J.-C., 32) (90). Trois pièces. B. et T.B. AR
588. Même légende et tête. R. COS. ITER. ET TER. DESIG. Simpule, aspersoir, vase à sacrifice et bâton d'augure, d'une forme particulière. (Vers 722; av. J.-C. 32) (91). Deux pièces. B. et T.B. AR
589. CAESAR AVGVSTVS. Sa tête laurée, à gauche. R. DIVVS IVLIVS (dans le champ). Comète (97). Trois pièces. F.D.C. AR
590. La même médaille avec la tête, à droite (98). Cinq pièces. F.D.C. AR
591. Tête laurée d'Auguste couronné de chêne, à droite. R. FORT. RED. CAES. AVG. S. P. Q. R. sur un autel (104). Trois pièces. B. et F.D.C. AR
592. Tête d'Auguste couronnée de chêne à gauche. R. Même revers (106). Deux pièces. F.D.C. AR
593. Tête nue d'Octave, à droite. R. IMP. CAESAR. Victoire de face, debout sur un globe, tenant une couronne et un étendard. (719-726; av. J.-C., 35-28) (113). F.D.C. OR
594. Tête nue d'Auguste à droite. R. IMP. CAESAR. Octave avec la tête radiée en Terme sur un foudre (719-726; av. J.-C., 35-28) (114). T.B. AR
595. Tête laurée d'Octave à droite en Terme; derrière, un foudre. R. IMP. CAESAR. Octave assis à gauche, sur une chaise curule, tenant une Victoire (719-726; av. J.-C., 35-28) (116). T.B. AR
596. Tête nue d'Octave à droite.

- ñ. IMP. CAESAR. Trophée naval (719-726 ; av. J.-C., 35-28)
 (119). T.B. AR
597. Tête nue d'Octave, à droite.
 ñ. IMP. CAESAR. Sur la frise d'un édifice, dont le dessus du fronton est
 orné de deux figures et d'une Victoire (719-726 ; av. J.-C., 35-28)
 (122). Deux pièces. B. et T.B. AR
598. Même tête.
 ñ. IMP. CAESAR. Sur le fronton d'un arc de triomphe surmonté d'un
 quadrigé de face, dans lequel on voit Octave (719-726 ; av. J.-C., 35-
 28) (123). Deux pièces. B. et T.B. AR
599. Tête laurée d'Octave, à droite.
 ñ. IMP. CAESAR. Statue debout sur une couronne rostrale, ornée de
 deux ancres (719-726 ; av. J.-C., 35-28) (124). T.B. AR
600. Tête nue d'Octave, à droite.
 ñ. IMP. CAESAR DIVI F. Bouclier rond (719-726 ; av. J.-C., 35-28)
 (125). Deux pièces. AR
601. AVGVSTVS DIVI F. Sa tête nue, à gauche.
 ñ. IMP. X. Deux soldats présentant chacun une branche d'olivier à
 Auguste, assis à gauche sur une estrade (742 ; av. J.-C., 12)
 (134). T.B. OR
602. La même médaille (135) B. AR
603. AVGVSTVS DIVI F. Sa tête nue, à droite.
 ñ. IMP. X. Taureau cornupète, à droite (742 ; av. J.-C., 12) (137). AR
604. Même tête et même légende.
 ñ. IMP. X. ACT. Apollon Actien debout à gauche (144). AR
605. AVGVSTVS DIVI F. Sa tête nue, à droite.
 ñ. IMP. X. SICIL. Diane debout tenant un javelot et un arc ; à côté
 d'elle, un chien (742 ; av. J.-C., 12) (146). B. AR
606. Même légende et même tête.
 ñ. IMP. XI. Capricorne, à droite, tenant un globe (743 ; av. J.-C., 11)
 (147). AR
607. AVGVSTVS DIVI F. Sa tête nue, à droite.
 ñ. IMP. XII. Taureau cornupète, à gauche (744 ; av. J.-C., 10)
 (158 var.) T.B. OR
608. CAESAR AVGVSTVS. Sa tête nue, à droite.
 ñ. IOV. TON. (dans le champ). Jupiter nu, tenant un foudre et un
 sceptre, debout, à gauche, dans un temple à six colonnes (732 ; av.
 J.-C., 22) (179). Quatre pièces. F.D.C. AR
609. La même médaille, avec la tête nue, à gauche (732 ; av. J.-C., 32)
 (180). F.D.C. AR
610. AVGVSTVS. Sa tête nue, à droite.
 ñ. IOVIOLYM. Temple à six colonnes orné d'acrostoliums (182). F.D.C. AR
611. CAESARI AVGVSTO. Sa tête laurée, à droite.
 ñ. MAR. VLT. (dans le champ). Temple rond à six colonnes dans lequel
 sont deux enseignes et une aigle (714 ; av. J.-C., 20) (190 var.).
 Six pièces. F.D.C. AR

612. La même médaille, avec la tête laurée à gauche. (734; av. J.-C., 20) (192). F.D.C. AR
613. CAESAR AVGVSTVS. Sa tête nue, à droite.
 R̄. MAR. VLT. (dans le champ). Mars debout, à gauche, dans un temple rond à quatre colonnes, tenant une aigle et une enseigne. (734; av. J.-C., 20.) (194). Deux pièces. F.D.C. AR
614. CAESAR AVGVSTVS. Sa tête nue, à gauche.
 R̄. MART. VLTO (à l'exergue). Mars debout, à gauche, dans un temple à quatre colonnes, tenant une aigle et une enseigne. (734; av. J.-C., 20.) (196 var.). T.B. AR
615. CAESAR AVGVSTVS. Sa tête nue, à droite.
 R̄. MART. VLT. (à l'exergue). Mars debout, à gauche, dans un temple à quatre colonnes, tenant une aigle et une enseigne. (734; av. J.-C., 20) (199). T.B. AR
616. CAESAR AVGVSTVS. Sa tête nue, à droite.
 R̄. MARTIS VLTORIS. Mars debout, à gauche, dans un temple rond à quatre colonnes, tenant une aigle et une enseigne. (734; av. J.-C., 20.) (205). F.D.C. AR
617. CAESAR AVGVSTVS. Entre deux branches de laurier.
 R̄. OB CIVIS SERVATOS. Dans une couronne de chêne (206). T.B. OR
618. Une autre pièce semblable. F.D.C. OR
619. CAESAR AVGVSTVS. Sa tête nue, à droite.
 R̄. Même revers (208). Trois pièces. F.D.C. AR
620. CAESAR AVGVSTVS. Sa tête nue, à gauche.
 R̄. Même revers. (209 var. inéd.) Deux pièces. F.D.C. AR
621. CAESAR AVGVSTVS. Sa tête nue, à droite.
 R̄. OB CIVIS SERVATOS. En dehors d'une couronne de chêne. Cinq pièces (210). F.D.C. AR
622. La même médaille, avec la tête nue, à gauche (211). Deux pièces. F.D.C. AR
623. CAESAR AVGVSTVS. Sa tête nue, à gauche.
 R̄. OB CIVIS SERVATOS. Couronne de chêne dans laquelle est un bouclier qui porte l'inscription S. P. Q. R. CL. V. (213). F.D.C. AR
624. La même médaille. La tête d'Auguste, à droite. Deux pièces (213). F.D.C. AR
625. IMP. CAESAR DIVI F. COS. VI. LIBERTATIS P. R. VINDEX. Sa tête laurée, à droite.
 R̄. PAX. La Paix debout à gauche, tenant un caducée; à côté d'elle, la ciste mystique de laquelle s'élance un serpent; le tout dans une couronne de laurier. (726; av. J.-C., 28) (218). B. AR.M.
626. C. CAESAR III. VIR R. P. C. Sa tête nue, à droite.
 R̄. POPVL. IVSSV. Statue équestre à gauche d'Octave, le bras droit levé. (711-718; av. J.-C., 43-36) (227). Deux pièces. . . . Une B. AR
627. C. CAESAR IMP. Tête nue d'Octave, à droite.

- ṛ. s. c. Statue équestre d'Octave à gauche, le bras levé; (711-718; av. J.-C., 43-36) (246). Deux pièces. Une F. D. C. AR
628. AVGVSTVS DIVI F. Sa tête laurée, à gauche.
ṛ. SENAT P. Q. R. Victoire marchant à gauche et tenant un bouclier sur lequel on lit CL. V. (253). AR
629. DIVVS AVGVSTVS. Sa tête radiée, à droite; dessous, un globe.
ṛ. SENATVS POP. Q. ROMANVS. Même type. (Frappée après sa mort, sous Galba?) (254 var.). B. AR
630. AVGVSTVS. Tête nue d'Auguste, à droite.
ṛ. SIGNIS PATHICIS RECEPTIS. En trois lignes dans le champ. (734; av. J.-C., 20) (253). B. AR
631. CAESAR AVGVSTVS. Sa tête nue, à droite.
ṛ. SIGNIS RECEPTIS. Mars debout de face, regardant à droite, tenant une aigle romaine et une enseigne. (734; av. J.-C., 20) (258). OR
632. La même médaille (259). Deux pièces. . . . T. B. et F. D. C. AR
633. ṛ. SIGNIS RECEPTIS, en une seule ligne dans le champ. Même type. (734; av. J.-C., 20) (260 var.). AR
634. Même légende. Sa tête nue, à gauche.
ṛ. SIGNIS RECEPTIS. Mars debout de face, tenant une aigle romaine et une enseigne militaire. (734; av. J.-C., 20) (262). Deux pièces. F. D. C. AR
635. AVGVSTVS. Sa tête nue, à droite.
ṛ. SIGNIS RECEPTIS. Capricorne à droite. (734 av. J.-C., 20.) (263). B. OR
636. CAESAR AVGVSTVS. Sa tête nue, à droite.
ṛ. SIGNIS RECEPTIS S. P. Q. R. Bouclier entre une aigle romaine et une enseigne militaire; sur le bouclier. CL. V. (734; av. J.-C., 20) (265). Huit pièces. AR
637. CAESAR AVGVSTVS. Sa tête nue, à gauche.
ṛ. Même revers. (267). Quatre pièces. F. D. C. AR
638. La même médaille, mais au revers, le bouclier ne porte pas C. L. V. (var. 267). F. D. C. AR
639. CAESARI AVGVSTO. Sa tête laurée, à gauche.
ṛ. S. P. Q. R. (à l'exergue). Quadriges au pas, à droite, sur lequel on voit une aigle romaine et un petit quadriges lancé. (734; av. J.-C., 20) (273). F. D. C. AR
640. La même médaille, avec la tête laurée, à droite (272). . . T. B. AR
641. Même légende. Sa tête laurée, à droite.
ṛ. S. P. Q. R. (à l'exergue). Quadriges au pas, à droite, orné de deux Victoires, et sur lequel on voit une aigle romaine et un petit quadriges lancé. (734; av. J.-C., 20) (274). T. B. AR
642. La même médaille, avec la tête laurée, à droite, et S. P. Q. R. dans le champ (734; av. J.-C., 20) (275). Deux pièces. . . . T. B. AR
643. Même légende et même tête à gauche.

- ṛ. s. p. q. r. Même type mais le quadriges est à gauche (734, av. J.-C., 20) (277) F.D.C. AR
644. Même légende. Sa tête à droite.
ṛ. s. p. q. r. (dans le champ). Temple rond à quatre colonnes; au milieu, un char dans lequel sont une aigle romaine et un petit quadriges (734; av. J.-C., 20) (278) T.B. OR
645. La même médaille (279). Quatre pièces F.D.C. AR
646. ṛ. s. p. q. r. (à l'exergue). La même médaille. (734; avant J.-C., 20) (280). Deux pièces. F.D.C. AR
647. CAESARI AVGVSTO. Sa tête laurée, à gauche.
ṛ. Même revers (281) F.D.C. AR
648. ṛ. s. p. q. r. (dans le champ). Même type (734; avant J.-C., 20) (282). Deux pièces F.D.C. AR
649. CAESAR AVGVSTVS. Sa tête nue, à droite.
ṛ. s. p. q. r. Victoire volant à droite, et posant une couronne sur un bouclier suspendu à une colonne; sur le bouclier, cl. v. (289) T.B. AR
650. CAESAR AVGVSTVS. Sa tête nue à gauche.
ṛ. s. p. q. r. cl. v. sur un bouclier (293). Deux pièces T.B. AR
651. La même médaille avec la tête nue, à droite (294). Six pièces. F.D.C. AR
652. IMP. IX. TR. PO. V. Tête nue d'Auguste, à droite.
ṛ. s. p. q. r. SIGNIS RECEPTIS entre les arches d'un arc de triomphe orné de deux aigles romaines; sur le fronton on lit : IMP. IX. TR. POT. V.; au-dessus, Auguste dans un quadriges. (735; av. J.-C., 19). (298) B. AR.M
653. AVGVSTVS DIVI F. Sa tête laurée, à droite.
ṛ. TR. POT. XXX. Victoire assise sur un globe, à droite, tenant une couronne (760; de J.-C., 7) (317) F.D.C. OR.Q.
654. S. P. Q. R. CAESARI AVGVSTO. Sa tête nue, à droite.
ṛ. VOT. P. SVSC. PRO. SAL. ET RED. I. O. M. SACR. (La légende est circulaire.) Mars debout de face, regardant à droite, nu, casqué, un manteau sur le bras, tenant un étendard et un parazonium. (748; av. J.-C., 16) (320) B. OR
655. La même médaille (321). B. AR
656. S. P. Q. R. CAESARI AVGVSTO. Sa tête nue, à droite.
ṛ. VOT. P. SVSC. PRO SAL. ET RED. I. O. M. SACR. Mars debout, regardant à gauche, nu, un manteau sur le bras, tenant un étendard et un parazonium. (La légende est circulaire.) (738; av. J.-C., 16) (322) AR
657. AVGVSTVS. Sa tête nue à droite.
ṛ. Sans légende. Sphinx accroupi à droite (333). OR
658. Même tête.
ṛ. Sans légende. Couronne de laurier ornée de six proes de vaisseau (335). B. AR

659. IMP. CAESAR AVGVS. TR. POT. IIX. Sa tête nue, à droite.
 R̄. C. ANTISTIVS VETVS III. VIR APOLLINI ACTIO. Apollon debout à gauche, sur une estrade ornée de proues de vaisseau et d'ancres, sacrifiant près d'un autel et tenant une lyre. (738; av. J.-C., 16) (343). B. AR
660. IMP. CAES. AVGVS. TR. POT. VIII. Sa tête nue, à droite.
 R̄. C. ANTIST. VETVS FOED. P. R. CVM GABINIS. Deux prêtres debout, sacrifiant un porc sur un autel allumé. (738; av. J.-C., 16) (344). AR
661. CAESAR AVGVSTVS. Sa tête nue, à droite.
 R̄. C. ANTISTIVS REGINVS III. VIR. Simpule, bâton d'augure, trépied et patère. (738; av. J.-C., 16) (347). F.D.C. AR
662. CAESAR AVGVSTVS. Sa tête nue, à droite,
 R̄. L. AQVILLIVS FLORVS III. VIR. Fleur. (734; av. J.-C., 20). (364). Deux pièces. F.D.C. AR
663. Même légende. Sa tête nue, à droite.
 R̄. L. AQVILLIVS FLORVS III. VIR. à l'exergue, SICIL. Soldat debout, tournant la tête à droite, armé d'un bouclier et relevant une femme à genoux, à gauche. (734; av. J.-C., 20). (366). Deux pièces. . . F.D.C. AR
664. AVGVSTVS. Sa tête nue, à droite.
 R̄. L. CANINIVS GALLVS III. VIR. Parthe à genoux, à droite, présentant une enseigne militaire. (734; av. J.-C., 20). (383). . . . T.B. AR
665. AVGVST. Sa tête nue, à droite.
 R̄. P. CARISI. LEG. Victoire debout, à droite, couronnant un trophée. (386) AR.Q.
666. IMP. CAESAR AVGVST OU AVGVSTVS. Sa tête nue, à droite.
 R̄. P. CARISIVS LEG. PRO. PR. Porte de ville sur laquelle on lit EMERITA. (397). Deux pièces. B. AR
667. La même médaille, avec la tête nue, à gauche (398). . . T.B. AR
668. IMP CAESAR AVGVSTVS. Sa tête nue, à droite.
 R̄. P. CARISIVS LEG. PRO. PR. Fer de lance, bouclier et épée recourbée. (400). B. AR
669. La même médaille, avec la tête, à gauche (401). AR
670. IMP. CAESAR AVGVST. Sa tête nue, à gauche.
 R̄. P. CARISIVS LEG. PRO. PR. Trophée sur un monceau de boucliers et d'armes espagnoles (402). Deux pièces. B. AR
671. IMP. CAESAR AVGVST. Sa tête nue, à droite.
 R̄. Même revers. (403 *var.*) Deux pièces. B. et F.D.C. AR
672. IMP. CAESAR AVGVST. Sa tête nue, à droite.
 R̄. P. CARISIVS LEG. PRO. PR. Épée courte, casque et bipenne. (406). Deux pièces. Une T.B. AR
673. CAESAR III. VIR. R. P. C. Tête nue d'Octave, à droite.
 R̄. P. CLODIVS M. F. Mars debout, à gauche, casqué, tenant une haste et un parazonium. (Vers 716; av. J.-C., 38). AR
674. C. CAESAR III. VIR. R. P. C. Tête nue d'Octave, à droite.
 R̄. BALBVS PRO. PR. Massue. (713; av. J.-C., 41). (417). . T.B. AR

675. AVGVSTVS. Sa tête nue, à droite.
 R̄. COSSVS CN. F. LENTVLVS. Statue équestre, à droite, portant un trophée, sur un piédestal orné de deux proues de vaisseau. (Vers 736; av. J.-C., 18). (418). B. AR
676. Même tête et même légende.
 R̄. L. LENTVLVS FLAMEN MARTIALIS. Deux figures debout de face; l'une, en habit de prêtre, tient un bouclier sur lequel on lit : c. v., et pose une couronne en forme d'étoile sur la tête d'une autre figure à deminue qui tient une Victoire et une haste. (Vers 742; av. J.-C., 12) (419). Deux pièces. Une B. AR
677. CAESAR AVGVSTVS. Sa tête nue, à droite.
 R̄. M. DVRMIVS III. VIR. Sanglier à droite, percé d'une flèche (430). B. AR
678. Même légende et même tête.
 R̄. M. DVRMIVS III. VIR. Lion à gauche, dévorant un cerf (431) F.D.C. AR
679. Même pièce, à l'exergue III VIR. F.D.C. AR
680. Même légende et même tête.
 R̄. M. DVRMIVS III. VIR. Taureau à face humaine, à droite, couronné par la Victoire (432). AR
681. CAESAR AVGVSTVS. Sa tête laurée, à droite.
 R̄. M. DVRMIVS (en haut) III. VIR. (à l'exergue). Crabe tenant un papillon (433). Gravée. F.D.C. OR
682. AVGVSTVS TR. POT. Sa tête nue, à droite.
 R̄. P. STOLO III. VIR. Bonnet de flamme entre deux ancilles. (737; av. J.-C., 17) (438). F.D.C. AR
683. C. CAESAR III. VIR. R. P. C. Tête nue d'Octave, à droite.
 R̄. L. LIVINEIVS REGVLVS. Victoire marchant à droite, et tenant une couronne et une palme. (Vers 711; av. J.-C., 43) (443). Deux pièces, une incuse. AR
684. Même légende et même tête.
 R̄. L. REGVLVS III. VIR. A. P. F. Enée marchant à droite et emportant Anchise dans ses bras. (Vers 711; av. J.-C., 43) Coll. d'Amécourt. T.B. OR
685. CAESAR AVGVST. PONT. MAX. TRIBVNIC. POT. Sa tête nue, à droite.
 R̄. M. MAECILIVS TVLLVS III. VIR A. A. A. F. F. Autour des c. (448). B. M.B.
686. AVGVSTVS. Sa tête nue, à droite; derrière, le bâton d'augure.
 R̄. C. MARIVS C. F. TRO. III. VIR. Prêtre voilé debout à gauche, tenant le simpule (453). AR
687. Même tête et même légende.
 R̄. C. MARIVS C. F. TRO. III. VIR. Quadriges au galop à droite, dans lequel est une palme (456). AR
688. AVGVSTVS DIVI F. Sa tête nue à droite; le tout dans une couronne de laurier.
 R̄. C. MARIVS C. F. TRO. III. VIR. Auguste debout voilé et lauré, et Agrippa debout avec la couronne rostrale et murale; de chaque côté un autel (458). AR

689. CAESAR AVGVSTVS TR. POT. Sa tête laurée, à droite.
 R̄. MESCINIVS RVFVS III. VIR. Cippe sur lequel on lit : IMP. CAES. AVGV.
 LVD. SAEC. dans le champ, XV. S. F. (461). T.B. AR
690. I. O. M. S. P. Q. R. V. S. PR. S. IMP. CAE. QVOD PER EV. R. P. IN. AMP. ATQ.
 TRAN. S. E., dans une couronne de laurier.
 R̄. L. MESCINIVS RVFVS III. VIR. Cippe sur lequel on lit : IMP. CAES. AVGV.
 COMM. CONS. ; dans le champ, S. C. (462). B. AR
691. Tête laurée d'Auguste, à droite.
 R̄. MESCINVS RVFVS. Mars debout de face, regardant à gauche, sur un
 cippe, tenant une haste et un parazonium ; sur le cippe on lit : S. P. Q.
 R. V. P. RED. CAES. (463) T.B. AR
692. CAESAR AVGVSTVS TR. POT. Sa tête laurée, à droite.
 R̄. L. MESCINVS RVFVS III. VIR. Même type. Sur le cippe on lit : S. P. Q.
 R. V. S. PRO S. ET RED. AVG. (464) B. AR
693. S. C. OB R. P. CVM. SALVT. IMP. CAESAR AVGV. CONS. Tête jeune imberbe
 d'Auguste de face, sur un bouclier rond, entouré d'une couronne de
 laurier.
 R̄. Même revers (465) B. AR
694. C. CAESAR III. VIR R. P. C. Tête nue d'Octave, à droite.
 R̄. L. MVSSIDIVS LONGVS. Corne d'abondance. (Vers 715 ; av. J.-C., 39)
 (467) B. OR
695. CAESAR AVGVSTVS. Tête nue d'Auguste, à droite.
 R̄. P. PETRON. TVRPILLIAN. III. VIR. Sirène debout, à gauche tenant deux
 flûtes (490) T.B. AR
696. Même légende et même tête.
 R̄. P. PETRON. TVRPILLIAN. III. VIR. Pégase marchant, à droite (491).
 Deux pièces F.D.C. AR
697. R̄. P. PETRON TVRPILLIAN. III. VIR. Pan nu assis à terre, à droite, à ses
 côtés, une double flûte (492). T.B. AR
698. R̄. TVRPILLIANVS III. VIR. Tarpeia de face, écrasée par des boucliers, et
 levant les mains au ciel (494). Trois pièces. F.D.C. AR
699. R̄. TVRPILLIANVS III. VIR. Astre sur un croissant (495). T.B. AR
700. CAESAR AVGVSTVS. Sa tête laurée, à droite.
 R̄. TVRPILLIANVS III. VIR. Lyre à cinq cordes (496). OR
701. C. CAESAR III. VIR. R. P. C. Tête nue d'Octave, à droite.
 R̄. Q. SALVIVS IMP. COS. DESIG. Foudre ailé. (713 ; av. J.-C., 41) (514).
 Deux pièces B. et F.D.C. AR
702. DIVI IVLI. F. Tête nue d'Octave, barbue, à droite.
 R̄. TI. SEMPRON. GRACCVS III. VIR Q. D. La Fortune debout à gauche,
 tenant un gouvernail et une corne d'abondance. (711 ; av. J.-C., 43)
 (522) B. OR
703. CAESAR AVGVSTVS. Sa tête nue, à droite.
 R̄. C. SVLPICIVS PLATORIN. Auguste et Agrippa assis à gauche ; près
 d'eux, une haste ; sous leurs pieds, une estrade avec trois proues de
 vaisseau. (736 ; av. J.-C., 18) (529) T.B. AR

704. Tête nue d'Octave, à droite.
 R̄. C. VIBIVS VARVS. Vénus debout à gauche, tenant une Victoire et une corne d'abondance. (716 ; av. J.-C., 38) (339). Deux pièces. Une F.D.C. AR
705. AVGVSTVS TR. POT. VII. Sa tête nue, à droite.
 R̄. L. VINICIVS L. F. III. VIR. Cipse sur lequel on lit : S. P. Q. R. IMP. CAE. QVOD V. M. S. EX EA P. Q. IS AD. A. DE. (738 ; av. J.-C., 16) (341) . AR
706. AVGVSTVS TR. POT. VIII. Sa tête nue, à droite.
 R̄. Même revers. (735 ; av. J.-C., 19) (342). AR
707. Tête nue d'Auguste, à droite.
 R̄. L. VINICIVS. Arc de triomphe sur lequel est Auguste dans un quadrigé de face, tenant une branche de laurier ; sur le fronton on lit : S. P. Q. R. IMP. CAES. ; de chaque côté, un archer debout sur un piédestal, placé sur les arches latérales. (738 ou 739 ; av. J.-C., 16 ou 15) (344). Deux pièces. AR
708. IMP. CAESAR DIVI IVLI F. Sa tête nue, à droite.
 R̄. M. AGRIPPA COS. DESIG. Dans le champ. (716 ; av. J.-C., 38) (343). AR
709. DIVI IVLI F. Tête nue d'Octave, à droite.
 R̄. Q. VOCONIVS VITVLVS Veau marchant à gauche. (Vers 711 ; av. J.-C., 43). (346). Gravée. T.B. OR

Restitution de Titus.

710. DIVVS AVGVSTVS PATER. Sa tête radiée, à gauche.
 R̄. IMP. T. VESP. AVG. REST. S. C. Aigle sur un globe. (331). . M.B.
711. R̄. IMP. T. VESP. AVG. REST. S. C. A l'exergue, PROVIDENT. Autel. (332). M.B.

Restitution de Trajan.

712. CAESAR AVGVSTVS DIVI F. PATER PATRIAE. Sa tête laurée, à droite.
 R̄. IMP. CAES. TRAIAN. AVG. GER. DAC P. P. REST. Crocodile à droite (373). Gravée. T.B. OR

Restitution de Gallien.

713. DIVO AVGVSTO. Sa tête radiée, à droite.
 R̄. CONSECRATIO. Autel allumé (378). B. BIL.

AUGUSTE ET LIVIE

714. Têtes accolées d'Auguste et de Livie.
 R̄. Cerf debout. (Frappée à Ephèse). M.B.

LIVIE (Femme d'Auguste)



715. PIETAS. Buste voilé et diadémé de Livie, à droite.
 ῥ. DRVSVS CAESAR TI AVGVSTI F. TR. POT. ITER. Dans le champ, s. c.
 (776 ; de J.-C., 23) (1). B. M.B.
716. IVSTITIA. Buste diadémé de Livie, à droite.
 ῥ. TI. CAESAR DIVI AVG. F. AVG. P. M. TR. POT. XXIII. Dans le champ, s.
 c. (775 ; de J.-C., 22) (4). B. M.B.
717. SALVS AVGVSTA. Buste de Livie, à droite, coiffée en cheveux.
 ῥ. Même revers. (5). M.B.

MÉDAILLES DE RESTITUTION

718. IVSTITIA. Buste diadémé de Livie, à droite.
 ῥ. IMP. T. CAES. DIVI VESP. F. AVG. REST. Dans le champ, s. c.
 (9). B. M.B.
719. PIETAS. Buste voilé et diadémé de Livie, à droite.
 ῥ. IMP. T. CAES. DIVI VESP. F. AVG. RESTIT. Dans le champ, s. c.
 (11). B. M.B.

AGRIPPA (Gendre d'Auguste)

720. M. AGRIPPA L. F. COS. III. Sa tête, à gauche, avec la couronne rostrale.
 ῥ. s. c. Neptune debout, nu, avec un manteau sur les épaules, tenant
 un dauphin et un trident (727-742 ; av. J.-C., 27-12) (3). B. M.B.

AGRIPPA ET AUGUSTE

721. M. AGRIPPA COS. TER. COSSVS LENTVLVS. Tête d'Agrippa, à droite, avec
 la couronne rostrale et murale.
 ῥ. AVGVSTVS COS. XI. Tête laurée d'Auguste, à droite. (Vers 736 ;
 av. J.-C., 18) (1). AR
722. M. AGRIPPA PLATORINVS III. VIR. Tête d'Agrippa, à droite, avec la cou-
 ronne rostrale et murale.
 ῥ. CAESAR AVGVSTVS. Tête nue d'Auguste, à droite. (Vers 736 ;
 av. J.-C., 18) (2). Gravée. F.D.C. OR

723. Même légende. Tête nue d'Agrippa, à droite.
 Ὶ. Même revers. (Vers 736 ; av. J.-C., 18) (3). T.B. AR
724. M. AGRIPPA. COS. TER. COSSVS LENTVLVS. Autour, on lit: IMP. CAES. TRAIAN. AVG. GER. DAC. P. P. REST. Tête d'Agrippa, à droite, avec la couronne rostrale et murale.
 Ὶ. AVGVSTVS COS XI. Tête laurée d'Auguste, à droite (6). (Restituée par Trajan). Gravée. T.B. AR

JULIE ET AUGUSTE

725. C. MARIVS TRO. III. VIR. Buste de Julie, à droite, représentée comme Diane, avec un carquois.
 Ὶ. AVGVSTVS. Tête nue d'Auguste, à droite ; derrière, le bâton d'augure. (737-741 ; av. J.-C., 17-13) (1). Gravée. B. AR

CAIUS CÉSAR (Petit-fils d'Auguste)

726. CAESAR. Tête nue, très jeune, à droite. Le tout dans une couronne de chêne.
 Ὶ. AVGVST. Grand candélabre dans une couronne composée de fleurs, de bucranes et de patères (1). Gravée. F.D.C. AR

CAIUS, LUCIUS, JULIE ET AUGUSTE

727. CAESAR. Tête nue d'Auguste, à droite.
 Ὶ. C. MARIVS TRO. III. VIR. Tête de Julie, à droite, surmontée d'une couronne, entre celles de Caius et de Lucius Césars. (737-741 ; av. J.-C., 17-13) (1 var.). Fourrée. AR

AGRIPPA CÉSAR (POSTHUME)



728. AGRIPPA CAESAR CORINTHI. Sa tête nue, à droite.
 Ὶ. C. HEIO POLLIONE ITER. C. MVSSIDIO. PRISCO II. VIR. dans une couronne d'ache (1). B. Petit module. M.B.

TIBÈRE (14-37)

729. TI CAESAR DIVI AVG. F. AVGVSTVS. Sa tête laurée, à droite.
 Ὶ. PONTIF. MAXIM. Livie assise, à droite, tenant un sceptre et une fleur. (768 ; de J.-C., 15). (15). F.D.C. OR
730. La même médaille (16). T.B. AR

731. TI CAESAR AVGVST. F. IMPERAT. V. Sa tête nue, à gauche.
R̄. ROM. ET AVG. Autel entre deux colonnes surmontées chacune d'une Victoire (31). B. M.B.
732. TI. CAESAR DIVI AVG. F. AVGVSTVS. Sa tête laurée, à droite.
R̄. TR. POT. XVII. IMP. VII. Tibère dans un quadrigé. (768 ; de J.-C., 15) (47). Deux pièces. B. AR
733. TI. DIVI F. AVGVSTVS. Sa tête laurée, à droite.
R̄. TR. POT. XXX. Victoire assise. (762 ; de J.-C., 29) (49). T.B. OR.Q

Restitution de Trajan.

734. TI. CAESAR DIVI AVG. F. AVGVSTVS. Sa tête laurée, à droite.
R̄. IMP. CAES. TRAIAN. AVG. GER. DAC. P. P. REST. Livie assise, à droite, tenant un sceptre et une fleur (77). Gravée. T.B. OR

TIBÈRE ET AUGUSTE

735. TI. CAESAR AVG. F. TR. POT. XV. Tête nue de Tibère, à droite.
R̄. CAESAR AVGVSTVS DIVI F. PATER PATRIAE. Tête d'Auguste, à droite (Frappée sous Auguste en 766 ; de J.-C., 13) (2). . . . T.B. AR

DRUSUS (Fils de Tibère)

736. Tête de deux enfants de Drusus (Tibère et ...) sur deux cornes d'abondance ; au milieu, un caducée ailé.
R̄. DRVSVS CAESAR TI. AVG. F. DIVI AVG. N. PONT. TR. POT. II. Dans le champ, s. c. (776 ; de J.-C., 23.) (1). G.B.

DRUSUS ET TIBÈRE



737. DRVSVS CAES. AVG. F. COS. II. R. P. Tête nue de Drusus, à gauche.
R̄. TI CAES. AVG. P. M. TR (en monogramme) P. XXXIV. Tête laurée de Tibère, à droite (Frappée, après sa mort, en 785 ; de J.-C., 32, à Césarée de Cappadoce?) (2) AR
738. La même médaille (2). AR

NÉRON DRUSUS (Frère de Tibère)

739. NERO CLAVDIVS DRVSVS GERMANICVS IMP. Sa tête laurée, à gauche.
R̄. DE GERM. Arc de triomphe, surmonté de deux trophées, au bas de chacun desquels est un captif ; au milieu, la statue équestre de Drusus, courant à droite (Frappée probablement sous Claude) (2). . B. AR

740. Même tête et même légende.
R̄. DE GERMANIS. Drapeau au milieu de deux boucliers, quatre hastes
et deux trompettes (5). Gravée. T.B. OR
741. La même médaille (6). B. AR

ANTONIA (Femme de Néron Drusus)

742. ANTONIA AVGVSTA. Son buste, à droite, couronné d'épis.
R̄. CONSTANTIAE AVGVSTI. Cérès debout, de face, regardant à droite,
tenant une longue torche allumée et une corne d'abondance
(4). Gravée. F.D.C. OR
743. Même légende. Son buste, à droite, couronné d'épis.
R̄. SACERDOS DIVI AVGVSTI. Deux torches allumées, réunies par des
bandelettes et une guirlande (5). AR

GERMANICUS (4-19) (Fils de Néron Drusus)

744. GERMANICVS CAESAR. Germanicus debout, à droite, dans un quadrigé
tenant un sceptre surmonté d'un aigle ; le quadrigé est orné d'une
Victoire et d'une couronne en bas-reliefs.
R̄. SIGNIS RECEPT. DEVICTIS GERM. S. C. Germanicus en habit militaire
debout, à gauche, levant le bras droit et tenant un sceptre surmonté
d'un aigle (Frappée pendant sa vie) (7). Deux pièces. B. et T.B. M.B.
745. GERMANICVS CAESAR TI. AVGV. F. DIVI AVGV. N. Sa tête nue, à droite.
R̄. TI. CLAVDIVS CAESAR AVGV. GERM. P. M. TR. P. IMP. P. P. Dans le champ,
S. C. (Frappée sous Claude) (9). T.B. M.B

GERMANICUS ET AUGUSTE

746. GERMANICVS CAES.. TI. AVGV. COS.II. P. M. Tête nue de Germanicus, à
droite.
R̄. DIVVS AVGVSTVS. Tête radiée d'Auguste, à gauche (774 ; de J.-C.,
18.) (2). AR

GERMANICUS ET CALIGULA

747. GERMANICVS CAES. P. C. CAES AVGV GERM. Sa tête nue, à droite.
R̄. C. CAESAR AVGV. PON. M. TR. POT. III. COS. III. Tête laurée de Cali-
gula, à droite (Frappée sous Caligula en 793 ; de J.-C., 40)
(6). Gravée. T.B. OR
748. La même médaille. (5). T.B. AR

AGRIPPINE MÈRE ET CALIGULA

749. AGRIPPINA MAT. C. CAES. AVGV. GERM. Buste d'Agrippine, à droite.
R̄. C. CAESAR AVGV. GERM. P. M. TR. POT. Tête laurée de Caligula,
tournée à droite (Frappée sous Caligula en 790 ; de J.-C., 37.)
(1). Gravée. T.B. OR

750. La même médaille (2). Trois pièces. B. et T.B. AR

NÉRON ET DRUSUS (Fils de Germanicus)



751. NERO ET DRVSVS CAESARES. Néron et Drusus, galopant à droite.
 R̄. C. CAESAR AVG. GERMANICVS PON. M. TR. POT. Dans le champ, s. c.
 (Frappée sous Caligula en 790 ; de J.-C., 37.) (1) M.B.

NÉRON ET DRUSUS au revers de TIBÈRE

752. *Carthago nova*. NERO ET DRVSVS CAESARES QVINQ. C. V. I. N. C. Têtes
 nues de Néron et de Drusus en regard.
 R̄. TI. CAESAR DIVI AVGVSTI F. AVGVSTVS. Tête nue de Tibère, à gauche.
 (4). B. M.B.

CALIGULA (37-41)

753. C. CAESAR AVG. GERMANICVS PON. M. TR. POT. Sa tête laurée, à gauche.
 R̄. ADLOCVT. COH. Caligula debout, à gauche, sur une estrade
 garnie d'une chaise curule, haranguant cinq soldats, dont les quatre
 qui sont derrière portent des enseignes surmontées d'aigles (790 ; de
 J.-C., 37.) (1) B. G.B.
754. C. CAESAR AVG. GERMANICVS PON. M. TR. POT. Sa tête laurée, à gauche.
 R̄. AGRIPPINA DRVSILLA IVLIA S. C. Les trois sœurs de Caligula debout,
 sous les images de la Sécurité, tenant une corne d'abondance et une
 appuyée sur une colonne ; de la Concorde, tenant une patère et une
 corne d'abondance ; et de la Fortune, tenant un gouvernail et une
 corne d'abondance. (790 ; de J.-C., 37.) (4) G.B.
755. C. CAESAR DIVI AVG. PRON. AVG. S. C. Bonnet de liberté.
 R̄. COS. DES. III. PON. M. TR. P. III. P. P. Autour de R. C. C. (792 ; de
 J.-C., 39.) (5) F.D.C. P. B.
756. C. CAESAR AVG. GERMANICVS. Sa tête nue, à droite.
 R̄. IMPERATOR PONT. MAX. AVG. TR. POT. Bâton d'augure et simpule
 (790 ; de J.-C., 37.) (12). B. AR
757. C. CAESAR AVG. PON. M. TR. POT. III. COS. III. Sa tête laurée, à droite.
 R̄. S. P. Q. R. P. P. OB. C. S. Dans une couronne de chêne (790 ; de
 J.-C., 37.) (20). B. OR
758. La même médaille (21). Deux pièces. Une F.D.C. AR

759. C. CAESAR AVG. GERMANICVS PON. M. TR. POT. Sa tête laurée à gauche.
 ῥ. S. P. Q. R. P. P. OB CIVES SERVATOS, dans une couronne de chêne
 (790 ; de J.-C., 37.) (24). B. G.B.
760. C. CAESAR AVG. GERMANICVS PON. M. TR. POT. Sa tête nue, à gauche.
 ῥ. VESTA S. C. Vesta voilée, assise à gauche, tenant une patère et un
 sceptre (790 ; de J.-C., 37.) (27). B. M.B.

CALIGULA ET AUGUSTE

761. C. CAESAR AVG. GERM. P. M. TR. POT. Tête nue de Caligula, à
 droite.
 ῥ. DIVVS AVG. PATER PATRIAE. Tête radiée d'Auguste, à droite (790 ;
 de J.-C., 37.) (3). AR
762. C. CAESAR AVG. PON. M. TR. POT. IIII. COS. IIII. Tête laurée de Cali-
 gula, à droite.
 ῥ. Même revers. (794 ; de J.-C., 41.) (8). AR
763. C. CAESAR AVG. GERM. P. M. TR. POT. COS. Tête nue de Caligula, à droite.
 ῥ. Sans légende. Tête radiée d'Auguste, à droite, entre deux étoiles.
 (790 ; de J.-C., 37.) (10). Gravée. F.D.C. OR
764. La même médaille (11). B. AR
765. Γ. ΚΑΙΣΑΡ ΣΕΒ. ΓΕΡ... Son buste nu, à droite, un sceptre sur
 l'épaule.
 ῥ. Tête radiée d'Auguste, à gauche, entourée de sept étoiles. T.B. AR

CÉSONIE (Femme de Caligula)



766. CN. ATEL. FLAC. CN. POM. FLAC. II. VIR. V. I. N. C. Dans le champ,
 SAL. AVG. Tête de Césionie ? à droite, sous l'image de la Santé.
 ῥ. C. CAESAR AVG. GERMANIC. IMP. P. M. TR. P. COS. Tête laurée de
 Caligula, à droite (1). B. M.B.
767. La même médaille (2). P.B.

DRUSILLE, JULIE ET AGRIPPINE, SŒURS DE CALIGULA



768. DIVAE DRVSILLAE IVLIAE AGRIPPINAE. Buste de face de Drusille, surmonté d'une étoile, entre ceux de Julie et d'Agrippine, vus de profil.
 R̄. AGRIPPINA C. CAESARIS AVG. GERMANICI MATER C. I. C. Agrippine mère, assise à gauche, tenant un sceptre et une patère; dans le champ, α. α. (Frappée à Apamée, en Bithynie). T.B. M.B.

JULIE LIVILLE (Fille de Germanicus)



769. ΙΟΥΛΙΑΝ ΝΕΑΝ ΓΕΡΜΑΝΙΚΟΥ. Son buste, à gauche; dans le champ, ΜΥΤ.
 R̄. Γ. ΚΑΙΣΑΡΑ ΣΕΒΑΚΤΟΝ. Caligula debout, voilé, tenant une patère, dans le champ, ΜΥΤ (Frappée à Mytilène). P. B.

CLAUDE I^{er}

770. TI CLAVD. CAES. AVG. Sa tête nue à gauche.
 R̄. COM. ASI. Temple à deux colonnes; au milieu, Claude debout, en habit militaire, tenant une haste, et couronné par la Fortune ou la Paix, qui tient une corne d'abondance; dans la frise on lit : ROM. ET AVG. Mod. 7 (Frappée à Pergame.) (3). F.D.C. AR.M
771. TI. CLAVD. CAESAR AVG. P. M. TR. P. VI. IMP. XI. Sa tête laurée, à droite.
 R̄. CONSTANTIAE AVGVSTI. La Constance assise, à gauche, sur une chaise curule, portant la main droite à sa bouche (799; de J.-C., 46.) (8). T.B. AR
772. TI CLAVDIVS CAESAR AVG. P. M. TR. P. IMP. Sa tête nue, à gauche.
 R̄. CONSTANTIAE AVGVSTI S. C. Pallas? casquée, debout, à gauche, tenant une haste et portant la main droite à sa bouche (794; de J.-C., 41.) (14). B. M. B.

773. TI. CLAVD. CAESAR AVG. GER. P. M. TR. P. Sa tête laurée, à gauche.
R. DE BRITANNIS, Claude dans un quadrigé, à droite, orné d'une Victoire, tenant un sceptre surmonté d'un aigle (794 ?; de J.-C., 41 ?) Mod. 6 1/2 (15). B. AR.M
774. DIVVS CLAVDIVS AVGVSTVS. Sa tête laurée, à gauche.
R. EX. S. C. Carpentum, à droite, attelé de quatre chevaux ; sur le char on voit deux Victoires, un quadrigé et des bas-reliefs (32). B. AR
775. T..... P. M. TRIB. POT. Tête laurée de Claude, à droite.
R. EQVESTER ORDO PRINCIPI INVENTV. Sur un bouclier AR
776. TI. CLAVD. CAESAR AVG. GERM. P. M. TR. P. Sa tête laurée, à droite ;
R. EX. S. C. OB CIVES SERVATOS. Dans une couronne de chêne (794 ; de J.-C., 41.) (35). AR
777. TI CLAVD. CAESAR AVG. P. M. TR. P. Sa tête laurée, à droite.
R. IMPER. RECEPT. Écrit dans un camp prétorien, à la porte duquel est un soldat, près d'une enseigne militaire (794 ; de J.-C., 41.) (41). F.D.C. AR
778. TI. CLAVDIVS CAESAR AVG. P. M. TR. P. IMP. P. P. Sa tête nue, à gauche.
R. LIBERTAS AVGVSTA S. C. La Liberté debout, à droite ; tenant un bonnet et tendant la main gauche. (794 ; de J.-C., 41.) (47). T.B. M.B.
779. TI. CLAVD. CAESAR AVG. P. M. TR. P. VI. IMP. XI. Sa tête laurée, à droite.
R. PACI AVGVSTAE. La Paix avec les emblèmes de Néménis, marchant à droite et tenant un caducée ; elle est précédée par un serpent (799 ; de J.-C., 46.) (57). F.D.C. OR
780. La même médaille (51). B. AR
781. TI. CLAVDIVS CAESAR AVG. *Modius*.
R. PON. M. TR. P. IMP. COS. DES. IT. Autour de s. c. (794 ; de J.-C., 41.) (70). B. P. B.
782. Même légende. Une main tenant une balance ; dans le champ, P. N. R.
R. Même revers (794 ; de J.-C., 41.) (71). P. B.
783. TI. CLAVD. CAESAR AVG. GERM. P. M. TR. Sa tête laurée, à gauche.
R. P. P. OB. CIVES SERVATOS. Dans une couronne de chêne. Module 5 (Frappée en Asie) (76 var.). B. AR.M
784. TI. CLAVD. CAESAR AVG. P. M. TR. P. Sa tête laurée, à droite.
R. PRAETOR RECEPT. Claude debout, à droite, donnant la main à un soldat, qui tient une enseigne militaire et un bouclier (794 ; de J.-C., 41.) (77). F.D.C. OR
785. TI. CLAVDIVS. CAESAR AVG. P. M. TR. P. IMP. Sa tête nue, à gauche.
R. S. C. Pallas debout, à droite, lançant un javelot et tenant un bouclier (794 ; de J.-C., 41.) (84 var.). B. M. B.
786. TI. CLAVDIVS CAESAR AVG. P. M. TR. P. IMP. Sa tête laurée, à droite
R. SPES AVGVSTA S. C. L'Espérance marchant, à gauche, tenant une fleur et relevant sa robe (794 ; de J.-C., 41.) (85) G. B.

787. TI. CLAVD. CAESAR AVG. P. M. TR. P. VI. IMP. XI. Sa tête laurée, à droite.
 Ῥ. S. P. Q. R. P. P. OB. S. C. Dans une couronne de chêne. (799 ; de
 J.-C., 46.) (86). F.D.C. OR

Restitutions de Titus et de Trajan.

788. TI. CLAVDIVS CAESAR AVG. P. M. TR. P. IMP. P. P. Sa tête laurée, à droite.
 Ῥ. IMP. T. VESP. AVG. REST S. C. L'Espérance marchant. (103). B. G.B.
789. DIVVS CLAVDIVS. Sa tête laurée, à droite.
 Ῥ. IMP. CAES. TRAIAN. AVG. GER. DAC. P. P. REST. La Concorde
 assise, à gauche, tenant une patère et une double corne d'abondance
 (110). Gravée. T.B. OR
790. TI. CLAVD. CAESAR AVG. P. M. TR. P. VI. IMP. X. Sa tête laurée, à droite.
 Ῥ. IMP. CAES. TRAIAN. AVG. GER. DAC. P. P. REST. L'Espérance mar-
 chant, à gauche. (111). Gravée. B. OR

CLAUDE, DRUSUS ET ANTONIA

791. TI. ΚΑΛΥΔΙΟΣ... ΣΕΒΑΣΤΟΣ. Tête laurée de Claude, à droite.
 Ῥ. ΔΡΟΥ. ΚΑΑΥ. ΓΕΡ. Têtes affrontées de Claude, lauré, et d'An-
 tonia, diadémée et voilée (Ville incertaine). M.B.

CLAUDE ET SES ENFANTS, ANTONIA, OCTAVIE
 ET BRITANNICUS



792. TI. CLAVDIVS CAESAR AVG. GERMANICVS. Sa tête nue, à gauche.
 Ῥ. LIBERIS AVG. COL. A. A. P. Buste nu, à gauche, de Britannicus,
 entre ceux d'Antonina et d'Octavie, qui sont placés chacun sur une
 corne d'abondance (Frappée à Patras.) (1). M. B.

MESSALINE ET CLAUDE

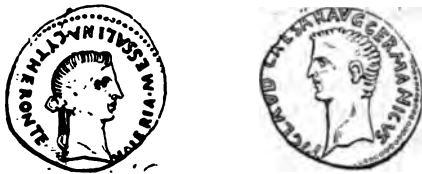

793. *Corinthe.* VALERIA MESSALINA CAPITONE CYTHERONTE VIRI. Son buste, à
 droite.

- ῥ. TI. CLAVDIVS CAES. AVG. GERMANICVS. Tête nue de Claude, à gauche (1). T.B. P.B.
794. *Alexandrie*. TI. ΚΑΑΥΔΙ. ΚΑΙΣ. ΣΕΒΑ. ΓΕΡΜΑΝΙ ΑΥΤΟΚΡ. Tête de Claude; devant L. I' (an 3).
ῥ. ΜΕΣΣΑΑΙΝΑ ΚΑΙΣ. ΣΕΒΑΣ. Messaline debout, à gauche. . POT

BRITANNICUS ET CLAUDE

795. TI. ΚΑΑΥΔΙΟC CEBACTOY YIOC. Tête nue de Britannicus, à droite; devant, un sceptre surmonté d'une chouette; dans le champ, ΙΑΙ.
ῥ. ΤΙΒΕΡΙΟC ΚΑΑΟΥΔΙΟC (*sic*) CEBACTOC. Tête nue de Claude, à droite (1). B. P.B.

AGRIPPINE JEUNE

796. AGRIPPINA AVG. GERMANIC. F. CAESARIS AVG. M. Sa tête nue, à gauche.
ῥ. s. c. Cérès assise tenant des épis et une torche (Inédit). . . M.B.

AGRIPPINE ET CLAUDE

797. TI. CLAVD. CAES. AVG. AGRIPP. AVGVSTA. Buste d'Agrippine et tête laurée de Claude accolés, à gauche.
ῥ. DIANA EPHESIA. Diane d'Éphèse debout. Mod. 7 (1). F.D.C. AR.M
798. AGRIPPINA AVGVSTA CAESARIS AVG. Buste d'Agrippine, à droite.
ῥ. TI. CLAVD. CAESAR AVG. P. M. TR. P. X. IMP. XIX. Tête laurée de Claude, à droite (803; de J.-C., 50). Mod. 6 1/2 (2). Gravé. T.B. AR.M
799. AGRIPPINAE AVGVSTAE. Buste d'Agrippine, à droite, couronné d'épis.
ῥ. TI. CLAVD. CAESAR AVG. GERM. P. M. TRIB. POT. P. P. Tête laurée de Claude, à droite (3) Gravée F.D.C. OR
800. Une autre pièce semblable. B. OR
801. La même médaille (4). B. AR

AGRIPPINE ET NÉRON

802. AGRIPPINA AVGVSTA MATER AVGVSTI. Buste d'Agrippine, à droite.
ῥ. NERO CLAVD. DIVI CLAVD. F. CAESAR AVG. GERMANI. Tête laurée de Néron, à droite (Petit médaillon frappée en Asie). Module 4 1/2 (1). T.B. AR.M
803. Même médaille. Module 4. (Denier fourré). AR
804. Le même médaillon, avec le buste d'Agrippine diadémé et voilé. Module 4 1/2 (2). Gravée T.B. AR.M
805. NERO CLAVD. DIVI F. CAES. AVG. GERM. IMP. TR. P. COS. Tête nue de Néron et buste d'Agrippine accolés, à droite.
ῥ. AGRIPP. AVG. DIVI CLAVD. NERONIS CAES. MATER EX. S. C. Auguste ? et Livie ? dans un quadriges d'éléphants, à gauche. Auguste tient un sceptre surmonté d'un aigle, et Livie un sceptre (4). F.D.C. AR

806. AGRIPP. AVG. DIVI CLAVD NERONIS CAES. MATER. Buste d'Agrippine et tête nue de Néron, en regard.
R. NERONI CLAVD. DIVI F. CAES. AVG. GERM. IMP. TR. P. Couronne de chêne dans laquelle on lit : EX. S. C. (7). B. AR

NÉRON (54-68)

807. IMP. NERO CAESAR AVG. PONTIF. MAX. TRIB. POT. P. P. Son buste lauré, à droite.
R. ADLOCVT. COH. S. C. Néron debout, à gauche, sur une estrade placée à droite, accompagné du préfet du prétoire, haranguant trois soldats devant un temple rond à quatre colonnes (6 var.). . . . G. B.
808. NERO CAESAR. Sa tête laurée, à droite.
R. AVGVSTVS GERMANICVS. Néron radié debout de face, tenant une branche de laurier et une Victoire (44). B. OR
809. NERO CAESAR AVGVSTVS. Sa tête laurée, à droite.
R. CONCORDIA AVGVSTA. La Concorde assise, à gauche, tenant une patère et une corne d'abondance (67). T. B. AR
810. NERO CLAVDIVS CAESAR AVG. GER. P. M. TR. P. IMP. P. P. Son buste lauré, à droite, avec l'égide.
R. CONG. I. DAT. POP. S. C. Néron assis sur une estrade placée à gauche ; devant lui, un homme assis faisant une distribution à un autre homme accompagné d'un enfant et qui monte un escalier ; sur le second plan, la statue de Pallas debout, tenant une chouette et une haste, et la Libéralité debout, tenant une tessère (74). G. B.
811. NERONI CLAVD. CAES. DRVSO GERM. Son buste jeune nu, à gauche.
R. COS. DES. PRINC. IVVENT. Sur un bouclier dans une couronne de laurier (804 ; de J.-C., 51.) Module 6 1/2 (Frappé à Ephèse ou à Pergame) (82). AR. M
812. NERO CLAVD. CAESAR AVG GER. P. M. TR. P. IMP. P. P. Son buste lauré, à droite.
R. DECVRSIO S. C. Néron galopant, à droite, et portant une haste, suivi d'un soldat à cheval qui porte un étendard (83). . . . G. B.
813. NERONI CLAVDIO DRVSO GERM. COS. DESIGN. Son buste jeune, nu-tête et drapé à droite.
R. EQVSTER ORDO PRINCIPI IVVENT. Sur un bouclier derrière lequel est une haste (804 ; de J.-C., 51.) (96). . . . Gravée F. D. C. OR
814. La même médaille (97). B. AR
815. NERO. CLAVD. CAE. AVG. GER. Chouette sur un autel.
R. GER. P. M. TR. P. IMP. P. P. S. C. Branche d'olivier (109). Très petit module P. B.
816. NERO. CLAVD. CAE. AVG. GER. Casque sur une colonne ; derrière, une haste ; à droite, l'égide.
R. P. M. TR. P. P. S. C. Branche d'olivier. P. B.
817. NERO CAESAR AVGVSTVS. Sa tête laurée, à droite.
R. IANVM CLVSIT PACE P. R. TERRA MARIQ. PARTA. Le temple de Janus fermé (114). T. B. OR

818. NERO CAESAR AVGVSTVS. Sa tête laurée, à droite.
 R̄. IVPITER CVSTOS. Jupiter assis à gauche, tenant un foudre et un sceptre (119). T.B. AR
819. Sa tête laurée, à gauche.
 R̄. MAC. AVG. S. C. Édifice à double rang de colonnes sur la hauteur, et à coupole ronde (*Macellum* ou halle aux comestibles) ; dans l'intérieur, la statue de Neptune ? ; de chaque côté des degrés, au nombre de six, un poisson (129). M.B.
820. Sa tête radiée, à droite.
 R̄. MAC. AVG. S. C. Même type, à l'exergue. II. (130). . . B. M.B.
821. NERO CAESAR AVG. GERM. IMP. Sa tête laurée, à droite.
 R̄. PACE P. R. VBIQ. PARTA IANVM CLVSIT S. C. Temple de Janus fermé, avec la porte, à droite (171). T.B. M.B.
822. NERO CAESAR AVG. IMP. Sa tête nue, à droite.
 R̄. PONTIF. MAX. TR. P. III P. P. Autour d'une couronne de chêne dans laquelle on lit : EX S. C. (808, de J.-C., 55) (206). . . F.D.C. OR
823. NERO CAESAR AVG. IMP. Sa tête nue, à droite.
 R̄. PONTIF. MAX. TR. P. VII. COS. III. P. P. EX. S. C. Cérès debout, à gauche, tenant deux épis avec un pavot et un flambeau (813 ; de J.-C., 60) (217). F.D.C. OR
824. R̄. PONTIF. MAX. TR. P. X. COS. III. P. P. EX. S. C. Rome debout à droite (816 ; de J.-C., 63.) (235). AR
825. NERO CLAVDIVS CAESAR AVG. GERMANIC. Sa tête radiée, à droite.
 R̄. PONTIF. MAX. TR. POT. IMP. P. P. S. C. Néron lauré, en habit de femme, debout, à droite, chantant et s'accompagnant sur la lyre (241 var.). Belle patine verte. T.B. M.B.
826. NERO CLAVD. CAESAR AVG. GER. P. M. TR. P. IMP. P. P. Sa tête laurée, à gauche.
 R̄. ROMA. Rome assise, à gauche, sur une cuirasse, tenant une victoire et un parazonium, le pied droit posé sur un casque (262). Belle patine verte. G.B.
827. IMP. NERO CAESAR AVG. PONT. MAX. TRI. POT. P. P. Sa tête laurée, à droite ; dessous un globe
 R̄. Même revers (267). G.B.
828. NERO CLAVD. CAESAR AVG. GER. P. M. TR. P. IMP. P. P. Sa tête laurée, à droite ; dessous, un globe.
 R̄. S. C. Arc de triomphe (307). Deux pièces. G.B.
829. NERO CLAVD. CAE. DRVSVS GERM. PRINC. IVVENT. Son buste jeune, drapé, à gauche, nu-tête.
 R̄. SACERD. COOPT. IN OMN. CONL. SVPRA NVM. EX. S. C. Simpule sur un trépied, et bâton d'augure sur une patère (804 ; de J.-C., 51) (314). F.D.C. OR
830. La même médaille (312). Deux pièces. B. et F.D.C. AR
831. NERO CAESAR AVGVSTVS Sa tête laurée, à droite.
 R̄. SALVS (à l'exergue). La Santé assise, à gauche, tenant une patère (314). T.B. AR

832. NERO CLAVDIVS CAESAR AVG. GER. P. M. TR. P. IMP. P. P. Sa tête radiée, à droite.
 Ὶ. SECVRITAS AVGVSTI S. C. La Sécurité assise (326). . . . B. M.B.
833. NERO CAESAR AVGVSTVS. Sa tête laurée, à droite.
 Ὶ. VESTA. Temple rond à six colonnes, au milieu, Vesta assise, tenant un sceptre (334). . . . Gravée. F.D.C. OR
834. La même médaille (335). . . . T.B. AR
835. NERO CLAVD. DIVI CLAVD. F. CAESAR AVG. GERMANI. Sa tête laurée, à droite.
 Ὶ. Sans légende. Victoire debout, à droite, le pied sur un globe, écrivant sur un bouclier posé sur son genou (351). . . . B. AR.Q.
836. NERO CAESAR AVGVSTVS. P. P. Sa tête laurée, à droite.
 Ὶ. Aigle romaine entre deux enseignes militaires (336 var.). Fourrée. . . . AR

NÉRON ET CLAUDE

837. NERO CLAVD. DIVI CLAVD. F. CAESAR AVG. GERM. Tête laurée de Néron, à droite.
 Ὶ. DIVOS CLAVD. AVGVST. GERMANIC. PATER AVG. Tête laurée de Claude, à droite. Module 5 (1). . . . B. AR.M.
838. NERO CLAVD. DIVI CLAVD. F. CAESAR AVG. GERM. Tête laurée de Néron, à droite.
 Ὶ. DIVOS CLAVD. AVGVST. GERMANIC. PATER AVG. Tête laurée de Claude, à droite. (Frappée à Césarée en Cappadoce ?) (3). . . . AR
839. NERO CLAVD. CAES. DRVSVS GERM. PRINC. IVVENT. Buste jeune nu-tête de Néron, drapé, à gauche.
 Ὶ. TI CLAVD. CAESAR AVG. GERM. P. M. TRIB. POT. P. P. Tête de Claude laurée, à droite (794 ; de J.-C., 41) (4). . . . F.D.C. OR
840. La même médaille (5). . . . F.D.C. AR

OCTAVIE ET NÉRON



841. *Corinthe*. NERO CLAV. CAES. AVG. IMP. OCTAVIA AVGVSTI. Têtes nues en regard d'Octavie, surmontée d'un croissant, et de Néron surmontée d'un astre.
 Ὶ. NERO CLAV. CAES. AVG. IMP. LVRINO VOLVMNIO II. V. Tête de Néron nue, à droite, avec un sceptre (1). . . . B. M.B.

842. *Teos*. ΟΚΤΑΟΥΙΑΝ. Buste d'Octavie, à droite.
 ῥ. ΝΕΡΩΝ ΤΗΙΩΝ. Tête de Néron dans un temple. P.B.
843. *Alexandrie*. ΝΕΡ. ΚΛΑΥ. ΚΑΙΣ. ΣΕΒΑ. ΓΕΡ. ΑΥΤΟ. Tête laurée de Néron.
 ῥ. ΟΚΤΑΟΥΙΑ ΣΕΒΑΣΤΟΥ Λ. Δ. Buste d'Octavie. POT.

POPPÉE

844. *Acmonée*. ΠΟΠΠΑΙΑ ΣΕΒΑΣΤΗ. Buste diadémé de Poppée, à droite ;
 devant partie antérieure d'un animal.
 ῥ. ΣΕΡΟΥΗΝΟΥ ΚΑΠΙΤΩΝΟΥ... ΚΑΙ ΙΟΥΑΙΑ. ΜΟΝΩΝ. Diane marchant à droite, tenant un arc et de la main droite prenant une flèche dans son carquois (Inédite). P.B.

POPPÉE ET NÉRON

845. ΠΟΠΠΑΙΑ ΝΕΡΩΝΟΣ ΣΕΒ. Buste de Poppée, à droite.
 ῥ. ΝΕΡΩΝ ΚΑΙΣΑΡ ΣΕΒΑΣΤΟΣ. Tête laurée de Néron, à droite (Frappée dans le Pont) (1). AR



846. ΠΟΠΠΑΙΑ ΣΕΒΑΣΤΗ Λ. Ι Α. Buste de Poppée, à droite.
 ῥ. ΝΕΡΩ ΚΑΙΣ. ΣΕΒ. ΓΕΡ. ΑΥ. Tête radiée de Néron, à droite. (Frappée à Alexandrie) (3). Deux pièces. B. POT

CLAUDIA (Fille de Néron et de Poppée)



847. DIVA CLAVD. NER. F. Femme debout dans un temple rond à six colonnes.
 ῥ. DIVA POPPEA AVG. Femme assise tenant une corne d'abondance, dans un temple à deux colonnes. (Fabrique étrangère) (4). B. P.B.

CLODIVS MACER (68)

848. L. CLODI MACRI, LIBERA S. C. Buste de l'Afrique, à droite.



Ŕ. LEG. III. LIB. AVG. Aigle romaine entre deux enseignes militaires (7).. Gravée. T.B. AR

INTERRÈGNE

849. FIDES EXERCITIVVM. Deux mains jointes.
Ŕ. FIDES PRAETORIANORVM. Deux mains jointes (Galba 363). . . . AR
850. HERCVLES ADSERTOR. Tête laurée barbue d'Hercule, à droite.
Ŕ. FLOREN(TE FORT)VNA P. R. La Fortune debout, à gauche, tenant une couronne et une corne d'abondance (363). Fourrée. . B. AR
851. BON. EVENT. Buste de femme, à droite.
Ŕ. PACI P. R. Deux mains jointes tenant un caducée (390). . . . AR
852. LIBERTAS P. R. Buste de la Liberté, à droite, coiffée en cheveux.
Ŕ. RESTITVTA. Bonnet de liberté entre deux poignards (393). T.B. AR
853. BON. EVENT. Tête diadémée de Bonus Eventus, à droite.
Ŕ. ROM. RENASC. Rome en habit militaire, debout, à droite, tenant une haste surmontée d'un aigle et une Victoire (397 var.). Collection d'Amécourt. Gravée. F.C.D. OR
854. MARS VLTOR. Tête casquée de Mars, à droite.
Ŕ. SIGNA P. R. Aigle romaine, avec une couronne de perles dans son bec, entre deux enseignes militaires et un autel allumé (406). T.B. AR
855. MARS VLTOR. Mars nu marchant à droite, tenant une haste et un bouclier.
Ŕ. S. P. Q. R. Dans une couronne de chêne (414) AR
856. SALVS ET LIBERTAS. Pallas debout, à droite, appuyée sur un bouclier et tenant une haste.
Ŕ. Même revers (418). B. AR
857. SALVS GENER. HVMANI. Victoire debout, à gauche, sur un globe, tenant une couronne et une palme.
Ŕ. S. P. Q. R. En deux lignes dans une couronne de chêne (428). . AR
858. Buste de Mars.
Ŕ. S. C. Cuirasse. T.B. P.B.
859. Tête diadémée de Vénus.
Ŕ. S. C. Colombe. T.B. P.B.
860. Tête casquée de Pallas.
Ŕ. S. C. Chouette. Deux pièces. P.B.
861. I. O. M. CAPITOLINVS. Buste lauré de Jupiter, à gauche; devant, une palme.
Ŕ. VESTA P. R. QVIRITIVM. Vesta assise, à gauche, tenant une patère et une torche allumée (432). B. AR

GALBA (68-69)

862. SER. SVLPICIVS GALBA. Sa tête laurée, à droite.
Ŕ. AVG. IMP. L'Espagne, debout, à gauche, tenant une branche d'olivier élevée et appuyée sur un bouclier (inédite). Gravée. F.D.C. OR

863. La même médaille (10). AR
864. SER. GALBA IMP. CAESAR AVG. P. M. TR. P. Sa tête laurée, à droite.
 r̄. CONCORDIA PROVINCIARVM. La Concorde debout, à gauche, tenant
 une branche d'olivier et une corne d'abondance (38 var). T.B. AR
865. IMP. SER. GALBA AVG. Sa tête laurée, à droite.
 r̄. DIVA AVGVSTA. Livie debout, à gauche, tenant une patère et un
 sceptre (52). F.D.C. AR
866. IMP. SER. GALBA CAESAR AVG. Sa tête laurée, à droite.
 r̄. Même revers (54). F.D.C. OR
867. IMP. SER. GALBA AVG. Sa tête nue, à droite.
 r̄. GALLIA HISPANIA. La Gaule et l'Espagne debout, se donnant la
 main : la première représentée par une femme à longue chevelure ; la
 seconde par une femme en habit militaire, tenant une haste, un bou-
 clier et un parazonium (73 var.). B. AR
868. IMP. SER. GALBA CAESAR AVG. Sa tête laurée, à droite.
 r̄. HISPANIA. L'Espagne marchant, à gauche, tenant deux hastes, un
 bouclier et deux épis avec un pavot (85) B. AR
869. IMP. SER. GALBA AVG. TR. P. Sa tête laurée, à gauche.
 r̄. LIBERTAS PVBLICA S. C. La Liberté debout, à gauche, tenant un
 bonnet et un sceptre (122). M.B.
870. IMP. SER. GALBA CAES. AVG. TR. P. Sa tête nue ou laurée, à droite.
 r̄. Même revers (124 et 125). Deux pièces. M.B.
871. GALBA IMPERATOR. Sa tête laurée, à droite.
 r̄. LIBERTAS RESTITVTA. Tête diadémée de la Liberté, à droite (132). AR
872. SER. GALBA IMP. CAESAR AVG. TR. P. Son buste lauré et drapé, à
 droite.
 r̄. PAX AVGVSTA S. C. La Paix debout, à gauche, tenant une branche
 d'olivier et un caducée (158 var.). M.B.
873. SER. GALBA IMP. AVGVSTVS. Sa tête laurée, à gauche ; dessous, un
 globe.
 r̄. QVADRAGENS REMISSAE S. C. Arc de triomphe ; à gauche, trois pri-
 sonniers et un quatrième prisonnier sous la voûte (165 var.). . M.B.
874. IMP. SER. GALBA CAESAR AVG. Sa tête laurée, à gauche.
 r̄. ROMA RENASC. Rome debout, en habit militaire, à gauche, tenant
 une petite Victoire et une haste surmontée d'un aigle (204). B. AR
875. GALBA IMP. Sa tête laurée, à droite.
 r̄. ROMA RENASCENS. Rome en habit militaire, marchant à droite, et
 tenant une petite Victoire et une haste (214). . . . F.D.C. OR
876. SER. GALBA IMP. CAES. AVG. TR. P. Sa tête laurée, à droite.
 r̄. S. C. Aigle romaine ornée de couronnes, sur une proue vue de face,
 entre deux enseignes et des proues vues de côté (267). . . . M.B.
877. SER. SVLPICIVS GALBA IMP. AVG. Buste lauré de l'Espagne, à droite ;
 dessous, un bouclier ; devant, deux épis.
 r̄. S. P. Q. R. Autour d'un bouclier posé sur deux hastes (284
 var.). B. AR

878. IMP. SER. GALBA AVG. Sa tête nue, à droite.
 R̄. S. P. Q. R. OB. C. S. Dans une couronne de chêne (287). B. AR
879. SER. GALBA IMP. Galba à cheval, à droite.
 R̄. TRES GALLIAE. Trois bustes de femme, à droite (les Gaules, Aquitaine, Narbonnaise et Lyonnaise); sous chaque tête, un globe (307). AR
880. IMP. SER. GALBA CAES. AVG. TR. P. Sa tête nue, à droite.
 R̄. VESTA à l'exergue. S. C. Vesta voilée assise, à gauche, tenant le palladium et un sceptre (309). Pièce d'un très beau style. F.D.C. M.B.
881. SER. GALBA IMP. Sa tête laurée, à droite; dessous, un globe.
 R̄. VICTORIA. Victoire debout, de face, regardant à droite, et plaçant sur un autel ou un cippe un bouclier, sur lequel on lit P. R. (316). T.B. AR
882. SER. GALBA IMP. CAESAR AVG. P. M. T. P. Sa tête laurée, à droite.
 R̄. VICTORIA GALBAE AVG. Victoire debout, à droite, sur un globe, tenant une couronne et une palme (317). T.B. AR.Q.
883. Une autre pièce semblable T.B. AR.Q.
884. IMP. SER. GALBA CAESAR AVG. Son buste lauré et drapé, à droite.
 R̄. VICTORIA P. R. Victoire debout, à gauche, sur un globe, tenant une couronne et une palme (328). B. AR
885. SER. GALBA IMP. AVG. Sa tête laurée, à droite; dessous, un globe.
 R̄. VICTORIA P. R. Victoire debout, de face, sur un globe, regardant à gauche, tenant une couronne et une palme; dans le champ, S. C. (331). B. AR
886. GALBA IMP. Sa tête laurée, à droite.
 R̄. VIRTVS. Mars ou un guerrier nu, debout, de face, tenant une épée et une haste (340). B. AR
887. IMP. SER. GALBA AVG. Sa tête nue. incuse. AR

Restitution de Trajan.

888. GALBA IMPERATOR. Sa tête laurée, à droite.
 R̄. IMP. CAES. TRAIAN. AVG. GER. DAC. P. P. REST. La Liberté debout, à gauche, tenant un bonnet et un sceptre (354). Gravée. F.D.C. OR

OTHON (69)

889. IMP. M. OTHO CAESAR AVG. TR. P. Sa tête nue, à droite.
 R̄. PAX ORBI TERRARVM. La Paix, debout, à gauche, tenant une branche d'olivier et un caducée (3). AR
890. Même légende. Sa tête nue, à droite.
 R̄. PONT. MAX. Vesta ? voilée, assise, à gauche, tenant une patère et un sceptre (7). T.B. AR
891. Même légende et même tête.
 R̄. PONT. MAX. Jupiter assis à droite, tenant un foudre et un sceptre (8). B. AR

892. IMP. OTHO. CAESAR. AVG. TR. P. Sa tête nue, à droite.
r̄. PONT. MAX. Othon galopant à droite et tenant une haste (12). B. AR
893. Même légende et même tête.
r̄. SECVRITAS P. R. La Sécurité debout à gauche, tenant une couronne et un sceptre (14). F.D.C. OR
894. IMP. M. OTHO CAESAR AVG. TR. P. Sa tête nue, à droite.
r̄. Même revers (16). Gravée. F.D.C. OR
895. La même médaille (17). T.B. AR
896. Même légende et même tête.
r̄. VICTORIA OTHONIS. Victoire volant à droite, tenant une couronne et une palme (27). B. AR
897. *Antioche*. IMP. M. OTHO. CAES AVG. Sa tête laurée, à droite.
r̄. s. c. Dans une couronne de laurier. M.B.
898. IMP. OTHO. CAESAR. Sa tête nue, à droite. (Incuse). . . F.D.C. AR

VITTELLIUS (69)

899. A. VITELLIVS IMP. GERMANICVS. Sa tête laurée, à gauche ; dessous, un globe.
r̄. CLEMENTIA IMP. GERMAN. La Clémence assise à gauche, tenant un rameau et un sceptre (7). B. OR
900. A. VITTELLIVS GERMAN. IMP. TR. P. Sa tête laurée, à droite.
r̄. CONCORDIA P. R. La Concorde assise à gauche, tenant une patère et une double corne d'abondance (19). . . Gravée. F.D.C. OR
901. La même médaille (18). B. AR
902. A. VITELLIVS IMP. GERMAN. Sa tête laurée, à gauche ; dessous, un globe.
r̄. CONSENSVS EXERCITVVM. S. C. Mars nu, le manteau flottant, marchant à gauche et portant une haste et une enseigne surmontée d'un aigle (25). B. M.B.
903. A. VITELLIVS GERMANICVS IMP. Sa tête nue, à droite.
r̄. FIDES EXERCITVVM. Deux mains jointes. (36). *Trois pièces.*
. B. et T.B. AR
904. A. VITELLIVS GERM. IMP. AVG. TR. P. Sa tête laurée, à droite.
r̄. LIBERTAS RESTITVTA. La Liberté debout, à droite, tenant un bonnet et un sceptre (47). B. AR
905. A. VITELLIVS GERM. IMP. AVG. TR. P. Sa tête laurée, à droite.
r̄. MAXIMA IVSTA VOILEE ASSISE, à droite, tenant une patère et un sceptre (48). T.B. AR
906. A. VITELLIVS GERM. IMP. AVG. P. R. M. A. Sa tête laurée, à droite.
r̄. Les matelots sur des bancs de vaisseau (49). T.B. M.B.
907. A. VITELLIVS GERM. IMP. AVG. TR. P. Sa tête laurée, à droite ; dessous, un globe.

- ṛ. ... Q. ROMANVS. Victoire marchant, à gauche, tenant un bouclier sur lequel on lit : VI. AV. (Inédite.). B. AR
908. A. VITELLIUS IMP. GERMAN. Sa tête laurée, à droite.
ṛ. VESTA P. R. QVIRITIVM. Vesta assise, à gauche, tenant une patère et une torche (90). T.B. AR
909. A. VITELLIUS IMP. GERMAN. Sa tête laurée, à gauche.
ṛ. VICTORIA AVGVSTI. Victoire marchant, à gauche, et tenant un bouclier sur lequel on lit : S. P. Q. R. (101). F.D.C. AR
910. A. VITELLIUS GERMANICVS IMP. Sa tête nue, à droite.
ṛ. XV. VIR. SACR. FAC. Trépied ; dessous, un dauphin, dans l'intérieur, un corbeau (115). B. AR

VITELLIUS ET SES ENFANTS

911. A. VITELLIUS GERMAN. IMP. TR. P. Sa tête laurée, à droite.
ṛ. LIBERI IMP. GERMAN. Bustes en regard de son fils et de sa fille (5) B. AR

VITELLIUS PÈRE

912. L. VITELLIUS COS. III. CENSOR. Buste lauré et drapé de Vitellius père, à droite ; devant, un sceptre surmonté d'un aigle.
ṛ. A. VITELLIUS GERM. IMP. AVG. TR. P. Tête laurée de Vitellius, à droite (2). B. AR
913. L. VITELLIUS COS. III. CENSOR. Buste lauré et drapé de Vitellius père, à droite ; devant un sceptre surmonté d'un aigle.
ṛ. A. VITELLIUS GERMAN IMP. TR. P. Tête laurée de Vitellius, à droite (3). Gravée. F.D.C. OR
914. La même médaille (Inédite.). AR

VESPASIEN (69-79)

915. IMP. CAESAR VESPAS. AVG. COS. III. TR. P. P. P. Sa tête laurée, à droite.
ṛ. AVG. EPHE. (en monogramme) dans une couronne de laurier (824, de J.-C., 71.) (40). Fourrée. B. AR
916. IMP. CAESAR VESPAS. AVG. COS. III. TR. P. P. P. Sa tête laurée, à droite.
ṛ. CONCORDIA AVG. La Concorde assise, à gauche ; à l'exergue, EPHE en monogramme (824 ; de J.-C., 71.) (67). AR
917. IMP. CAESAR VESPASIANVS. AVG. Sa tête laurée, à droite.
ṛ. COS. ITER TR. POT. Mars marchant, à droite, portant une haste et une aigle romaine (823 ; de J.-C., 70.) (87). AR
918. IMP. CAES. VESPAS. AVG. P. M. TR. P. III. P. P. COS. III. Sa tête laurée à droite.
ṛ. DE IVDAEIS. Trophée (825 ou 826 ; de J.-C., 72 ou 73.) (139). Gravée. F.D.C. OR

19. DIVVS AVGVSTVS VESPASIANVS. Sa tête laurée, à droite.
 ñ. EX. S. C. Carpentum, à gauche, attelé de quatre chevaux, orné de bas-reliefs, et surmonté d'un quadrigé entre deux Victoires (Frappée après sa mort.) (145). B. OR
920. La même médaille (146). F.D.C. AR
921. Même légende et même tête.
 ñ. EX. S. C. Carpentum, à droite, attelé de quatre chevaux, orné de bas-reliefs et surmonté de deux Victoires (Frappée après sa mort) (147). AR
922. Même légende et même tête.
 ñ. EX. (dans le champ) S. C. sur un bouclier placé sur une colonne funéraire surmontée d'un vase ; de chaque côté, une branche de laurier (Frappée après sa mort) (148). T.B. OR
923. La même médaille (149). F.D.C. AR
924. IMP. CAES. VESP. AVG. P. M. COS. III. CEN. Sa tête laurée, à droite.
 ñ. FIDES PVBL. Deux mains jointes, tenant deux épis, deux pavots et un caducée ailé (164). F.D.C. AR
925. IMP. CAESAR VESPASIANVS AVG. Sa tête laurée, à droite.
 ñ. FORTVNA AVGVST. La Fortune debout, à gauche, sur un autel orné de guirlandes, tenant un gouvernail et une corne d'abondance (172). F.D.C. OR
926. CAESAR VESPASIANVS AVG. Sa tête laurée, à droite.
 ñ. IMP. XIX. Pâtre assis, à gauche, trayant une brebis (831 ; de J.-C., 78.) (220). AR
927. IMP. CAESAR VESPASIANVS AVG. Sa tête laurée, à droite.
 ñ. IMPER. Vespasien galopant, à gauche, et levant la main droite (221). F.D.C. AR
928. IMP. CAES. VESPASIAN. AVG. P. M. TR. P. P. P. COS. III. Sa tête laurée, à droite.
 ñ. IVDAEA CAPTA S. C. Palmier ; à gauche, Vespasien debout en habit militaire, tenant une haste et un parazonium, le pied posé sur un casque ; à droite, la Judée en pleurs, assise sur une cuirasse (824 ; de J.-C., 71.) (239). Belle patine verte. G.B.
929. IMP. CAESAR AVG. VESPASIANVS. Sa tête laurée, à droite.
 ñ. MARS VLTOR. Mars marchant, à droite, et portant une haste et un trophée (270). Coll. d'Amécourt F.D.C. OR
930. IMP. CAESAR VESPAS. AVG. COS. III. TR. P. P. P. Sa tête laurée, à droite.
 ñ. PACI AVGVSTAE. La Paix ailée, marchant à droite et tenant une couronne et une palme ; dans le champ, EPE (Frappée à Ephèse en 824 ; de J.-C., 71.) (276). B. AR
931. IMP. CAESAR VESPAS. AVG. COS. III. TR. P. P. P. Sa tête laurée, à droite.
 ñ. PACI ORB. TERR. AVG. Buste tourelé de la Paix, à gauche ; dessous, EPE. (Frappée à Ephèse. 824 ; de J.-C., 71.) (293). B. AR
932. IMP. CAESAR VESPASIANVS AVG. Sa tête laurée, à droite.

- Ṛ. TITVS ET DOMITIAN. CAES. PRINC. IUVEN. Titus et Domitien galopant, à droite. (822; de J.-C., 69.) (539 var.). B. AR
933. IMP. CAESAR VESPASIANVS AVG. Sa tête laurée, à droite.
Ṛ. TR. POT. X. COS. VIII. Statue à tête radiée, debout sur une colonne rostrale (832; de J.-C., 79.) (559). AR
934. IMP. CAESAR VESPASIANVS AVG. TR. P. Sa tête laurée, à droite.
Ṛ. TRIVMP. AVG. Vespasien dans un quadrigé, à droite, tenant une branche de laurier et couronné par la Victoire; en avant, un soldat tenant une haste et un captif nu, les mains liées derrière le dos; en arrière la Renommée? (567). Coll. d'Amécourt. . . . F.D.C. OR
935. IMP. CAESAR. Vespasien dans un quadrigé au pas, à droite, tenant une branche de laurier et un sceptre.
Ṛ. VESP. AVG. Victoire à droite, tenant une couronne et une palme (569). B. AR
936. IMP. CAES. VESP. AVG. CEN. Sa tête laurée à droite.
Ṛ. VESTA. Temple rond à quatre colonnes; au milieu et de chaque côté, une statue (578). F.D.C. OR
937. VICTORIA AVGVSTI. Victoire assise, à droite, le pied sur un globe, écrivant sur un bouclier.
Ṛ. AEQVITAS AVGVSTI. Modius avec des balances (617). . . . B. AR.Q
938. IMP. CAES. VESP. AVG. P. M. COS. IIII. Sa tête laurée, à droite.
Ṛ. VICTORIA AVGVSTI. Victoire marchant, à droite, tenant une couronne et une palme; devant elle, une enseigne. T.B. AR

Restitution de Trajan.

939. DIVVS VESPASIANVS. Sa tête laurée, à droite.
Ṛ. IMP. CAES. TRAIAN. AVG. GER. DAC. P. P. REST. Foudre ailé sur une chaise curule (650). B. OR
940. Ṛ. ANNONA. L'Abondance assise. AR. — Ṛ. AVGVS. etc. Instruments pontificaux. AR. — Ṛ. CERES, etc. Cérès debout. AR. — Ṛ. COS. ITER. La Fortune debout. AR. — Ṛ. COS. VII. Pégase. AR. — Ṛ. COS. VII. Aigle de face. AR. — Ṛ. COS. VIII. Mars debout. AR. — Ṛ. COS. VIII. Deux bœufs, AR. — Ṛ. COS. VIII. Proue et étoile. AR. — Ṛ. EX. S. C. Victoire et trophée. AR. — Ṛ. IMP. XIX. Truie et ses petits. AR. — Ṛ. IMP. XIX. Modius. AR. — Ṛ. IOVIS CVSTOS. Jupiter debout, de face. AR. — Ṛ. IVDAEA. La Judée assise. T.B. AR. — Ṛ. PON. MAX., etc. L'Empereur assis. Deux pièces. AR. — Ṛ. PON. MAX., etc. Caducée. AR. — Ṛ. PON. MAX., etc. Victoire debout sur une ciste. T.B. AR. — Ṛ. PRINCEPS., etc. Chèvre dans une couronne (fourrée). AR. — Ṛ. S. C. Deux capricornes, globe et bouclier. AR. — Ṛ. S. P. Q. R. Dans une couronne. AR. — Ṛ. TR. POT., etc. Capricorne et globe. AR. — Ṛ. Vesta assise. AR. — Ṛ. Sans légende. L'Empereur dans un quadrigé. AR. — Ṛ. L'Empereur et la Judée près d'un palmier. AR.
941. Ṛ. PAX. AVGVST. S. C. La Paix debout, à gauche. M.B. — Ṛ. ROMA. S. C. Rome assise, à gauche. M.B. — Ṛ. S. C. Victoire debout tenant

un bouclier. M.B. — ṛ. s. c. Deux cornes d'abondance et caducée.
Deux pièces. P.B. — ṛ. Aigle à droite (Restitution de Philippe). BIL.
ṛ. Autel. (Restitution de Philippe). BIL.

VESPASIEN ET TITUS

942. ΑΥΤΟΚΡΑ. ΚΑΙCΑΡ ΟΥΕΠΙΑCΙΑΝΟC. CΕΒΑCΤΟC. Tête laurée de
Vespasien, à droite.
ṛ. ΑΥΤΟΚΡΑ. Τ. ΟΥΕΠΙΑCΙΑΝΟC. CΕΒΑCΤΟΥ ΥΙΟC. Tête laurée
de Titus, à droite. Mod. 5. T.B. AR.M.

VESPASIEN, TITUS ET DOMITIEN

943. IMP. CAESAR VESPASIANVS AVG. Tête laurée de Vespasien, à droite.
ṛ. CAESAR AVG. F. COS. CAESAR AVG. F. PR. Têtes nues de Titus et de
Domitien en regard (823 ; de J.-C., 70) (5). B. AR

DOMITILLE (Femme de Vespasien)

944. DIVA DOMITILLA AVGVSTA. Son buste, à droite.
ṛ. FORTVNA AVGVST. La Fortune debout, à gauche, tenant un gou-
vernail et une corne d'abondance (3). T.B. AR

DOMITILLE ET VESPASIEN

945. DIVA DOMITILLA AVGVSTA. Son buste, à droite.
ṛ. DIVVS AVGVSTVS VESPASIANVS. Tête radiée de Vespasien, à droite
(1). Coll. d'Amécourt. Gravée. F.D.C. OR

DOMITILLE JEUNE (Fille de Vespasien)

946. MEMORIAE DOMITILLAE. S. P. Q. R. Char attelé de deux mules, à droite,
et orné de cinq figures.
ṛ. IMP. T. CAES. DIVI VESP. F. AVG. P. M. TR. P. P. P. COS. VIII. Dans
le champ, s. c. (833 ; de J.-C., 80) (1). T.B. G.B.

TITUS (79-81)

947. IMPERATOR T. CAESAR AVGVSTI F. Sa tête laurée, à droite.
ṛ. CONCORDIA AVG. ; à l'exergue ΕΠΗΕ La Concorde assise, à gauche,
tenant deux épis avec un pavot et une corne d'abondance. (Frappée à
Ephèse) (38 var.) Coll. d'Amécourt. F.D.C. OR
948. T. CAESAR IMP. VESPASIANVS. Sa tête laurée, à droite.
ṛ. COS. VI. Rome assise, à droite, sur des boucliers, tenant une haste
et ayant le pied sur un casque ; à droite et à gauche, un oiseau volant ;
à ses pieds, Romulus et Rémus allaités par la Louve (830 ou 831 ; de
J.-C., 77 ou 78) (64). F.D.C. OR
949. T. CAESAR VESPASIANVS. Sa tête laurée, à droite.

- Ṛ. IMP. XIII. Pâtre assis, à gauche, trayant une brebis (831 ; de J.-C., 78) (103). T.B. AR
950. T. CAES. IMP. AVG. F. TR. P. COS. VI. CENSOR. Sa tête laurée, à droite ; dessous, un globe.
Ṛ. IVDAEA CAPTA S. C. La Judée en pleurs, assise, à droite, sur une cuirasse, au pied d'un palmier ; derrière, des boucliers, un casque et un étendard (830 ou 831 ; de J.-C., 76 ou 77) (117). . . B. M.B.
951. T. CAES. IMP. VESP. PON. TR. POT. Sa tête laurée, à droite.
Ṛ. NEP. RED. Neptune nu debout à gauche, le pied sur un globe, tenant un acrostolium et un sceptre (121). B. AR
952. IMP. T. CAES. VESP. AVG. P. M. TR. P. P. P. COS. VIII. Sa tête laurée, à gauche.
Ṛ. S. C. L'Espérance debout, à gauche, tenant une fleur et relevant sa robe (833 ; de J.-C., 80) (222). Belle patine. G.B.
953. IMP. TITVS CAES. VESPASIAN AVG. P. M. Sa tête laurée, à droite.
Ṛ. TR. P. VIII. IMP. XIII. COS. VII. P. P. Quadrigé, à gauche ; dessus, une fleur (832 de ; de J.-C., 79) (275). T.B. OR
954. IMP. TITVS CAES. VESPASIAN. AVG. P. M. Sa tête laurée, à droite.
Ṛ. TR. P. VIII. IMP. XV. COS. VIII. P. P. Figure radiée, tenant une haste, debout sur une colonne rostrale (832 ; de J.-C., 79) (289). B. AR
955. IMP. TITVS CAES. VESPASIAN. AVG. P. M. Sa tête laurée, à droite.
Ṛ. TR. P. IX. IMP. XV. COS. VIII. P. P. Trophée, au pied duquel sont une femme assise à gauche dans l'attitude de la tristesse et un homme assis à droite, les mains liées derrière le dos. (833 ; de J.-C., 80) (305). B. OR
956. Même pièce, dans une monture avec belière (305) OR
957. IMP. TITVS CAES. VESPASIAN. AVG. P. M. Sa tête laurée, à droite.
Ṛ. VICTORIA AVGVST. Victoire marchant, à droite, tenant une couronne et une palme (356). AR.Q.
958. T. CAES. IMP. VESP. PON. TR. POT. Sa tête laurée, à droite.
Ṛ. Sans légende. Titus dans un quadrigé, à droite, tenant un rameau et un sceptre (393). T.B. OR
959. La même médaille (394). AR
960. IMP. T. CAES. VESP. AVG. P. M. TR. P. P. P. COS. VIII. S. C. Titus assis, à gauche, sur une chaise curule, tenant un volume roulé ; derrière, deux boucliers et deux hastes ; dessous, une cuirasse, un bouclier et un globe ; devant, un bouclier surmonté d'un casque et deux hastes.
Ṛ. Sans légende. Amphithéâtre (le Colysée) ; à gauche, une pyramide (la *Meta sudans*) ; à droite, une portion de la Maison d'Or (833 ; de J.-C., 80) (400). B. G.B.

Restitutions de Trajan.

961. IMP. TITVS CAES. VESPASIAN. AVG. P. M. Sa tête laurée, à droite.
Ṛ. IMP. CAES. TRAIAN. AVG. GER. DAC. P. P. REST. Trophée ; au pied, hastes et boucliers (402) Gravée. T.B. OR

962. DIVVS TITVS Sa tête laurée, à gauche.
R̄. IMP. CAES. TRAIAN. AVG. GER. DAC. P. P. REST. Chaise curule surmontée d'un foudre ailé (403). Gravée. T.B. OR
963. R̄. BONVS EVENTVS, etc. Génie debout. AR. — R̄. PONTIF., etc. La Paix assise. AR. — R̄. TR. POT. VIII, etc. Vénus victrix debout. AR. — R̄. TR. P. IX., etc. Éléphant. AR. — R̄. TR. P. VIII., etc. Captif près d'un trophée. AR. — R̄. TR. P. VIII., etc. Capricorne. AR. — R̄. TR. P. VIII., etc. Quadriga à gauche. AR. — R̄. TR. P. IX., etc. Chaise curule. AR. — R̄. Autel. (Restitution de Philippe). BIL.

JULIE (Fille de Titus)

964. IVLIA AVGVSTA. Son buste, à gauche, avec une queue tombante.
R̄. DIVI TITI FILIA. Paon de face faisant la roue (8). Médaille d'un style magnifique. Gravée. F.D.C. OR
965. IVLIA AVGVSTA T. AVG. F. Son buste diadémé, à droite.
R̄. VENVS AVG. Vénus debout, à moitié nue, vue par derrière, appuyée sur une colonne tenant un casque et un sceptre (12). B. AR

JULIE ET TITUS

966. IVLIA AVGVSTA DIVI TITI F. Son buste, à droite.
R̄. DIVVS TITVS AVGVSTVS. Sa tête radiée, à droite (1). Coll. d'Amécourt. F.D.C. OR

DOMITIEN (81-96)

967. IMP. T. CAES. DOMITIAN. AVG. P. M. COS. VIII. Sa tête laurée, barbue, à droite.
R̄. CAPIT. RESTIT. Temple à quatre colonnes ; au milieu, Jupiter assis entre Junon et Minerve debout ; sur le fronton, un symbole indistinct entre deux figures assises ; au-dessus du fronton, un quadriga de face entre deux groupes de deux chevaux. (Frappé en Asie en 835 ; de J.-C., 82) (23). B. AR.M.
968. DOMITIANVS CAESAR AVG. Son buste nu, à droite, avec la cuirasse.
R̄. CONCORDIA AVG. La Concorde assise, à gauche, tenant deux épis avec un pavot et une corne d'abondance ; à l'exergue. EPHE (PH liés). (Frappée à Éphèse) (38). Deux pièces. B. et T.B. AR
969. CAESAR AVG. F. DOMITIANVS. Sa tête laurée, barbue, à droite.
R̄. COS. III. Corne d'abondance remplie de fruits. (828 ; de J.-C., 75.) (46). F.D.C. OR
970. Même légende et même tête.
R̄. COS. III. Pégase marchant à droite. (828 ; de J.-C., 75) (47). T.B. AR
971. Même légende et même tête.
R̄. COS. V. Cavalier casqué, à droite, étendant le bras droit. (829 ; de J.-C., 76) (49). B. AR

972. IMP. CAES. DOMIT. AVG. GERM. P. M. TR. P. VIII. Sa tête laurée, à droite.
 ñ. COS. XIII. Cippe sur lequel on lit : LVD. SAEC. FEC. Le tout dans une couronne de laurier. (841 ; de J.-C., 88) (70). B. AR
973. IMP. CAES. DOMITIAN. AVG. GERM. P. M. TR. P. VIII. Sa tête laurée, à droite.
 ñ. Même revers. (Même année) (71 var.). B. AR
974. IMP. CAES. DOMIT. AVG. GERM. P. M. TR. P. VIII. Sa tête laurée, à droite.
 ñ. COS. XIII. LVD. SAEC. FEC. sur un cippe ; à droite, un prêtre salien debout à gauche, tenant un bouclier sur lequel on voit la tête de Mars ; au milieu, un candélabre. (841 ; de J.-C., 88) (73). AR
975. IMP. CAES. DOMIT. AVG. GERM. P. M. TR. P. VIII. Sa tête laurée, à droite.
 ñ. COS. XIII. LVD. SAEC. FEC. Prêtre salien, à gauche, dansant et tenant un bouclier et un flambeau (841 ou 842 ; de J.-C., 88 ou 89) (76). T.B. AR
976. Même légende et même tête.
 ñ. Même revers ; sur le bouclier est représenté le buste de Mars. (78) T.B. AR
977. IMP. CAES. DOMIT. AVG. GERM. P. M. TR. P. VIII. CENS. PER P. P. Sa tête laurée, à droite.
 ñ. COS. XIII. LVD. SAEC. FEC. S. C. Domitien debout, à gauche, sacrifiant auprès d'un autel allumé, orné de guirlandes ; derrière l'autel, un joueur de flûte suivi d'un joueur de lyre : à gauche, le Tibre couché ; dans le fond, un temple à quatre colonnes, à deux frontons triangulaires, soutenus chacun par deux petites colonnes et un fronton cintré. (841 ; de J.-C., 88) (92). T.B. M.B.
978. DOMITIANVS AVGVSTVS. Sa tête laurée, à droite.
 ñ. GERMANICVS COS. XV. Pallas debout, à gauche, tenant une haste. (843 ou 844 ; de J.-C., 90 ou 91) (150). F.D.C. OR
979. Même légende et même tête.
 ñ. GERMANICVS COS. XV. Pallas debout, à gauche, tenant un foudre et une haste ; à terre, un bouclier. (843 ou 844 ; de J.-C., 90 ou 91) (151). F.D.C. OR
980. Même légende et même tête.
 ñ. GERMANICVS COS. XV. Pallas debout, à droite, lançant un javelot et tenant un bouclier. (Même date). (152). F.D.C. OR
981. Même légende et même tête.
 ñ. GERMANICVS COS. XV. Pallas debout, à droite, sur un vaisseau, lançant un javelot et tenant un bouclier ; à ses pieds, une chouette. (Même date). (153). F.D.C. OR
982. Même légende et même tête.
 ñ. GERMANICVS COS. XV. Esclave germaine en pleurs, assise sur un bouclier ; dessous, une haste brisée (843 ou 844 ; de J.-C., 90 ou 91) (156). F.D.C. OR

983. Une autre pièce semblable (456). F.D.C. OR
984. DOMITIANVS AVG. GERM. Sa tête nue, à droite.
 R̄. IMP. CAES. Temple rond à quatre colonnes, sans coupole; au milieu, la statue de Pallas debout; en haut, des antéfixes, des palmettes et des masques (171). AR
985. DOMITIANVS AVG. GERM. Sa tête nue, à droite.
 R̄. IMP. CAESAR sur la frise d'un temple à six colonnes; au milieu, la statue de Jupiter? entre celles de Junon? et de Pallas; sur le fronton, une statue assise entre deux statues debout; en haut du fronton, garni d'antéfixes dans toute sa longueur, des statues (174). AR
986. IMP. CAES. DOMIT. AVG. GERM. P. M. TR. P. V. Sa tête aurée, à droite.
 R̄. IMP. XI. COS. XII. CENS. P. P. P. Victoire marchant, à droite. (197). B. AR.Q.
987. IMP. CAES. DOMIT. AVG. GERM. P. M. TR. P. VI. Sa tête aurée, à droite.
 R̄. IMP. XIII. COS. XIII. CENS. P. P. P. Esclave germane (224 var). F.D.C. OR
988. CAESAR DIVI. F. DOMITIANVS COS. VII. Sa tête aurée, barbue, à droite.
 R̄. PRINCEPS IVVENTVTIS. Chèvre debout, à gauche, dans une couronne de laurier. (830-832; de J.-C., 77-79) (390). T.B. AR
989. IMP. CAES. DOMITIAN. AVG. GERM. COS XI. Son buste auré à droite, avec l'égide.
 R̄. S. C. Domitien debout, à gauche, voilé, tenant une patère et sacrifiant devant un autel placé à l'entrée d'un temple dans lequel est la statue de Pallas debout, tenant une haste. (838; de J.-C., 85) (491). Belle patine. G.B.
990. IMP. CAES. DOMIT. AVG. GERM. COS. XV. CENS. PER. P. P. Sa tête aurée, à droite.
 R̄. S. C. Domitien debout, à gauche, en habit militaire, tenant une haste et un foudre, couronné par la Victoire debout qui tient une palme (843; de J.-C., 90) (513). Belle patine. T.B. G.B.
991. IMP. CAES. DOMITIANVS AVG. P. M. Sa tête aurée, à droite.
 R̄. TR. POT. IMP. II. COS. VIII. DES. VIII. P. P. Buste casqué de Pallas, à gauche, avec l'égide sur la poitrine, tenant un sceptre (835; de J. C., 82) (607). F.D.C. OR
992. IMP. CAES. DOMITIANVS AVG. P. M. Sa tête aurée, barbue, à droite.
 R̄. VICTORIA AVGVST. Victoire marchant, à droite, tenant une couronne et une palme (830; de J. C., 77) (621). T.B. AR.Q.
993. CAES. AVG. F. DOMIT. COS. II. Sa tête aurée, barbue, à droite.
 R̄. Sans légende. Domitien à cheval, à gauche, élevant la main droite, et tenant un sceptre surmonté d'une tête humaine (826; de J.-C., 73) (663). Gravée. F.D.C. OR
994. IMP. CAES. DOMITIAN. AVG. P. M. COS. VIII. Sa tête aurée, à droite.
 R̄. Sans légende. Aigle romaine entre deux enseignes militaires. (Frappe en Asie, en 833; de J.-C., 80) (667). . . . F.D.C. AR.M.

995. ῥ. COS. V. La Louve. AR. — ῥ. IMP. VIII, etc. Esclave germainé. Deux pièces. *Variées*. AR. — ῥ. IMP. XXI. Pallas debout. AR. — ῥ. IMP. XXII. P. M. etc. Pallas sur un vaisseau. AR. — ῥ. IVPITER, etc. Aigle éployé. AR. — ῥ. TR. POT. III, etc. Aigle éployé. T.B. AR. — ῥ. PRINCEPS, etc. Pallas combattant. AR.
996. IMP. CAES. DOMITIANVS AVG. P. M. Sa tête laurée, à droite.
 ῥ. DIVVS CAESAR IMP. DOMITIANI F. Type du n° 1000 ci-après. Hybride et fourrée AR
 ῥ. PIETAS AVGVST. Type du n° 1001 ci-après. Hybride et fourrée. . AR
997. ῥ. MONETA AVG. S. C. La Monnaie, à gauche. T.B. M. B. — ῥ. S. C. Pallas debout, à gauche. M.B. — IMP. DOM. AVG. Tête casquée. — ῥ. S. C. Couronne. P.B. — ῥ. VIRTVTI. AVGVSTI. La Valeur debout, à droite. Deux pièces. T.B. M.B. — ῥ. Sans légende. Rhinocéros. P.B.

DOMITIA (Femme de Domitien)

998. DOMITIA AVGVSTA IMP. DOMIT. Son buste, à droite, avec la queue.
 ῥ. CONCORDIA AVGVST. Paon à droite (4 *var.*). Gravée. F.D.C. OR
999. La même médaille (inédate). AR
1000. DOMITIA AVGVSTA IMP. DOMIT. Son buste, à droite, avec la queue.
 ῥ. DIVVS CAESAR IMP. DOMITIANI F. Enfant nu, assis sur un globe, levant les deux bras, et entouré de sept étoiles (11). Fourrée. AR
1001. Même tête et même légende.
 ῥ. PIETAS AVGVST. Domitia voilée assise, à gauche, et tenant un sceptre; devant elle, un enfant debout (12). T.B. AR
1002. IMP. DOMIT. AVG. GERM. COS. XI. Buste de Domitia, à gauche, couronné d'épis.
 ῥ. S. C. Corbeille remplie d'épis (832; de J.-C., 85) (14). . B. P.B.

DOMITIA ET DOMITIEN

1003. DOMITIA AVGVSTA IMP. DOMIT. Buste de Domitia, à droite, avec la queue.
 ῥ. IMP. CAES. DOMITIANVS AVG. P. M. Tête laurée de Domitien, à droite. (834; de J.-C., 81) (3). Gravée. T.B. OR
1004. Même pièce. (Inédate). Cassée et fourrée. B. AR

VESPASIEN JEUNE



1005. ΟΥΕΧΙΑCΙΑΝΟC ΝΕΥΤΕΡΟC. Sa tête, à droite.
 ῥ. ΣΥΜΠΝΑΙΩΝ. Victoire marchant, à droite, tenant une couronne et une palme (1). P.B.

NERVA (96-98)

1006. IMP. NERVA CAES AVG. P. M. TR. COS. II. P. P. Sa tête laurée, à droite.
 Ṛ. CONCORDIA EXERCITVVM. Deux mains jointes tenant une aigle légionnaire posée sur une proue (849; de J.-C., 96.) (24). Gravée. F.D.C. OR
1007. IMP. NERVA CAES. AVG. P. M. TR. P. COS. II. P. P. Sa tête laurée, à droite.
 Ṛ. Même revers. (850; de J.-C., 97.) (26). M.B.
1008. IMP. NERVA CAES. AVG. P. M. TR. P. COS. III. P. P. Sa tête radiée, à droite.
 Ṛ. FORTVNA AVGVST. La Fortune debout, à gauche, tenant un gouvernail et une corne d'abondance (849; de J.-C., 96.) (68). . . . M.B.
1009. IMP. NERVA CAES. AVG. GERM. P. M. TR. P. II. Sa tête laurée, à droite.
 Ṛ. IMP. II. COS. III. P. P. Victoire marchant à droite, tenant une couronne et une palme (851; de J.-C., 98.) (93). . . . B. AR.Q
1010. ΑΥΤΟΚΡΑΤ. ΝΕΡΟΥΑΚ ΚΑΙCΑΡ CΕΒΑCΤΟC ΥΠΑΤ. Γ. Sa tête laurée, à droite.
 Ṛ. ΤΥΧΗ CΕΒΑCΤΟΥ. La Fortune debout, à gauche. (Frappée à Césarée de Cappadoce). T.B. AR
1011. Ṛ. CONCORDIA ETC. Deux mains tenant une enseigne. B. AR. — Ṛ. COS. III. Instruments pontificaux. AR. — Ṛ. LIBERTAS ETC. La Liberté debout. AR. — Ṛ. SALVS PVBLICA. La Santé assise à droite. AR. — Ṛ. Aigle à droite (Restitution de Philippe). BIL. — Ṛ. s. c. Globe. . . . P.B.

TRAJAN (98-117).

1012. IMP. TRAIANO AVG. GER. DAC. P. M. TR. P. Son buste lauré, drapé et cuirassé, à droite.
 Ṛ. ALIM. ITAL. (à l'exergue) COS. V. P. P. S. Q. R. OPTIMO PRINC. (à l'entour). Trajan debout, à gauche, distribuant des secours à deux enfants (857-863; de J.-C., 104-110.) (15). F.D.C. OR
1013. Un autre exemplaire semblable. B. OR
1014. IMP. CAES NERVAE TRAIANO AVG. GER. DAC. P. M. TR. P. COS. V. P. P.
 Ṛ. AQVA TRAIANA (à l'exergue) S. P. Q. R. OPTIMO PRINCIPI (à l'entour) S. C. Fleuve couché à terre à gauche, sous une voûte cintrée soutenue par deux colonnes et garnie d'antéfixes sur toute sa longueur. Il tient un roseau, et a le bras gauche appuyé sur une urne de laquelle sortent des eaux. (857-863; de J.-C., 104-110.) (20). G.B.
1015. IMP. TRAIANO OPTIMO AVG. GER. DAC. P. M. TR. P. Son buste lauré et drapé, à droite.
 Ṛ. AVGVSTI PROFECTIO. Trajan à cheval, à droite, en habit militaire, tenant une haste, précédé d'un soldat armé d'une haste et d'un bouclier, et suivi de trois soldats portant des hastes (867; de J.-C., 114.) (40). B. OR

1016. IMP. NERVA CAES. TRAIAN. AVG. GERM. P. M. TR. P. P. P. Sa tête laurée, à droite.
R. COS. II. Aigle légionnaire entre une enseigne surmontée d'une main et une enseigne surmontée d'un étendard (851 ; de J.-C., 98). (Frappé en Asie) (52). B. AR.M.
1017. IMP. TRAIANO AVG. GER. DAC. P. M. TR. P. Son buste lauré, à droite.
R. COS. V. P. P. S. P. Q. R. OPTIMO PRINC. Victoire assise, à gauche, tenant une couronne et une palme (857-863 ; de J.-C., 104-110.) (72). T.B. AR.Q.
1018. IMP. TRAIANO AVG. GER. DAC. P. M. TR. P. Son buste lauré et drapé à droite.
R. COS. V. P. P. S. P. Q. R. OPTIMO PRINC. L'Arabie debout, à gauche, tenant un rameau et un roseau ? ; à ses pieds, un chameau (858 ; de J.-C., 105.) (88). T.B. OR
1019. Même légende et même tête.
R. COS. V. P. P. S. P. Q. R. OPTIMO PRINC. Trajan dans un quadrigé, à droite, orné de bas-reliefs, tenant une branche de laurier et un sceptre (857-863 ; de J.-C., 104-110.) (94). T.B. AR
1020. IMP. CAES. NERVA TRAIAN. AVG. Son buste lauré, à droite.
R. DARDANICI. Femme debout, à gauche, tenant des épis et la draperie de son vêtement (139). F.D.C. P.B.
1021. IMP. TRAIANVS AVG. GER. DAC. P. M. TR. P. COS. VI. P. P. Son buste lauré, à droite.
R. DIVVS PATER TRAIAN. Trajan père, assis à gauche, sur une chaise curule, tenant une patère et un sceptre (867 ; de J.-C., 114.) (140). B. AR
1022. IMP. TRAIANVS AVG. GER. DAC. P. M. TR. P. COS. VI. P. P. Son buste lauré et drapé, à droite.
R. FORVM TRAIAN. Édifice à six colonnes de face et deux de côté avec une grande porte au milieu ; sur la plate-forme, on voit, au milieu, un char à six chevaux conduit par deux soldats ? ou Victoires debout, dans lequel est Trajan tenant une branche de laurier et couronné par la Victoire ; de chaque côté du char un trophée et une Victoire. Les six colonnes de face sont séparées par quatre niches renfermant chacune une statue debout ; au-dessus de chaque niche, un médaillon, et un cinquième médaillon au-dessus de la grande porte (897 ; de J.-C., 114.) (168). B. OR
1023. IMP. CAES. NER. TRAIANO OPTIMO AVG. GER. DAC. P. M. TR. P. COS. VI. P. P. Son buste lauré et drapé, à droite.
R. IMPERATOR VIII. Trajan assis sur une estrade placée à gauche, accompagné de deux personnages debout et haranguant quatre soldats et un chef. Des quatre soldats, le premier porte une enseigne surmontée d'un aigle ; le second une enseigne surmontée d'une main ; le troisième tient son cheval par la bride, et le quatrième tient un bouclier et une haste (868 ; de J.-C., 113.) (176) . . Belle patine. G.B.

- 1024.** IMP. CAES. NER. TRAIAN. OPTIM. AVG. GER. DAC. PARTHICO. Son buste lauré, drapé et cuirassé, à droite.
 R. PARTHIA CAPTA (à l'exergue) P. M. TR. P. COS. VI. P. P. S. P. Q. R. (à l'entour.) Trophée entre deux Parthes, homme et femme, assis à terre, ayant devant eux un carquois avec un arc (869; de J.-C., 116.) (184). B. OR
- 1025.** IMP. CAES. NER. TRAIAN. OPTIM. AVG. GERM. DAC. Son buste lauré, drapé et cuirassé, à droite.
 R. PARTHICO P. M. TR. P. COS. VI. P. P. S. P. Q. R. Buste radié du Soleil, à droite (869; de J.-C., 116.) (187). B. OR
 Cette médaille est encadrée dans une jolie monture antique munie d'une bélière.
- 1026.** La même médaille, mais le buste est lauré seulement. (188). B. AR
- 1027.** IMP. CAES. NER. TRAIAN. OPTIM. AVG. GER. DAC. Son buste lauré et drapé, à droite.
 R. PARTHICO P. M. TR. P. COS. VI. P. P. S. P. Q. R. Victoire marchant à droite et tenant une couronne et une palme (869; de J.-C., 116.) (194). T.B. OR.Q.
- 1028.** IMP. CAES. NER. TRAIAN. OPTIM. AVG. GER. DAC. PARTHICO. Son buste lauré, drapé et cuirassé, à droite.
 R. REGNA ADSIGNATA. Trajan assis sur une estrade placée à droite; derrière lui, le préfet du prétoire; devant, un soldat debout tenant une haste; au pied de l'estrade, trois rois debout (869; de J.-C., 116) (Inédite). B. OR
- 1029.** IMP. CAES. NER. TRAIANO OPTIMO AVG. GER. DAC. Son buste lauré, drapé et cuirassé, à droite.
 R. Même revers. (324). F.D.C. OR
- 1030.** IMP. TRAIANO OPTIMO AVG. GER. DAC. P. M. TR. P. Son buste lauré, drapé et cuirassé, à droite.
 R. REX PARTHVS. Trajan assis sur une estrade placée à droite, accompagné du préfet du prétoire debout; plus bas, devant lui, le roi Parthamasiris debout, la tête nue et les jambes ployées, et cinq soldats, dont trois sur le premier plan, portant des enseignes, et deux sur le second (868; de J.-C., 115.) (329 var.). . . Gravée. F.D.C. OR
- 1031.** IMP. CAES. NERVA TRAIAN. AVG. Sa tête laurée, à droite.
 R. S. C. Louve marchant à droite (338). Belle patine. T.B. P.B.
- 1032.** IMP. CAES. NERVA TRAIAN. AVG. GER. DAC. Son buste lauré, à droite.
 R. S. C. Table des jeux surmontée d'un vase et d'une couronne (350). B. P.B.
- 1033.** IMP. CAES. TRAIANO OPTIMO AVG. GER. DAC. P. M. TR. P. COS. VI. P. Son buste lauré et drapé, à droite.
 R. SENATVS POPVLVSQVE ROMANVS S. C. La Paix ou la Félicité debout à gauche, tenant un caducée et une corne d'abondance (868; de J.-C., 115.) (351). G.B.
- 1034.** IMP. CAES. NER. TRAIANO OPTIMO AVG. GER. DAC. P. M. TR. P. COS. VI. P. P. Son buste radié et drapé, à droite.
 R. Même revers. (Même année). (353). T.B. M.B.

1035. IMP. TRAIANO AVG. GER. DAC. P. M. TR. COS. V. P. P. Sa tête laurée à droite.
 R̄. S. P. Q. R. OPTIMO PRINCIPI. Victoire marchant à droite et tenant une couronne et une palme (857-863; de J.-C., 104-110) (430). AR. Q
1036. IMP. CAES. NERVAE TRAIANO AVG. GER. DAC. P. M. TR. P. COS. V. P. P. Son buste lauré, à droite.
 R̄. S. P. Q. R. OPTIMO PRINCIPI. s. c. Buste lauré et drapé de Trajan à gauche. (857-863; de J.-C., 104-110.) (491). M.B.
1037. IMP. CAES. NERVAE TRAIANO AVG. GER. DAC. P. M. TR. P. COS. V. P. P. Sa tête laurée à droite.
 R̄. S. P. Q. R. OPTIMO PRINCIPI. Trajan galopant à droite, terrassant un ennemi (857-863; de J.-C., 104-110.) (503). B. G.B.
1038. IMP. CAES. NERVAE TRAIANO AVG. GER. DAC. P. M. TR. P. COS. V. P. P. Son buste lauré, à droite.
 R̄. S. P. Q. R. OPTIMO PRINCIPI s. c. Dace, dans l'attitude de la tristesse, assis à gauche sur des boucliers; devant lui, une [trophée, au bas duquel sont deux boucliers et deux faucilles (857-863; de J.-C., 104-110.) (532) T.B. M.B.
1039. IMP. CAES. NERVAE TRAIANO AVG. GER. DAC. P. M. TR. P. COS. V. P. P. Sa tête radiée, à droite.
 R̄. S. P. Q. R. OPTIMO PRINCIPI s. c. Trophée au bas duquel se voit un bouclier rond et un bouclier hexagonal. (857-863; de J.-C., 104-110.) (573). B. M.B.
1040. R̄. COS. V. P. P., etc. Victoire et trophée. T.B. AR. — R̄. COS. V. P. P., etc. Mars marchant. AR. — R̄. COS. V. P. P., etc. L'Arabie debout. T.B. AR. — R̄. DAC. CAP., etc. Dace assis sur des armes. AR. — R̄. DANUVIVS., etc. Le Danube couché. AR. — R̄. PARTHICO. Mars marchant. F.D.C. AR. — R̄. P. M., etc. L'empereur couronné par la Victoire. AR. — R̄. S. P. Q. R., etc. Colonne Trajane. AR. — R̄. S. P. Q. R. L'empereur à cheval. AR. — R̄. S. P. Q. R. Trophée. AR. — R̄. S. P. Q. R. Trois enseignes. AR. — R̄. VIA TRAIANA. Femme tenant une roue. AR. — R̄. CONSECRATIO. Aigle (Restitution de Philippe). BIL. — R̄. CONSECRATIO. Autel (Restitution de Philippe). Deux pièces. BIL.

PLOTINE (Femme de Trajan)

1041. PLOTINA AVG. IMP. TRAIANI. Son buste diadémé, à droite.
 R̄. CAES. AVG. GERMA. DAC. COS. VI. P. P. Vesta assise à gauche, tenant le palladium et un sceptre (863 ou 866; de J.-C., 112 ou 113.) (3). B. AR
1042. La même médaille. AR
1043. PLOTINA AVG. IMP. TRAIANI. Son buste diadémé, à droite.
 R̄. CAES. AVG. GERMA. DAC. COS. VI. P. P.; à l'exergue, ARA PVDIC. Autel sur le devant duquel on voit la Pudeur debout sur une chaise curule (863 ou 866; de J.-C., 112 ou 113.) (7) B. AR

PLOTINE ET TRAJAN

1044. PLOTINAE AVG. Buste diadémé de Plotine, à droite.
R. DIVO TRAIANO PARTH AVG. PATRI. Buste lauré et drapé de Trajan,
à droite (Frappée sous Adrien.) (1). Gravée. T.B. OR

PLOTINE ET MATIDIE

1045. PLOTINAE AVG. Buste diadémé de Plotine, à droite.
R. MATIDIAE AVG. Buste diadémé de Matidie, à droite (1). Gravée B. OR

MARCIANE (Sœur de Trajan)

1046. MARCIANA AVG. SOROR IMP. TRAIANI. Son buste diadémé, à droite.
R. CAES. AVG. GERMA. DAC. COS. VI. P. P. A l'exergue MATIDIA AVG.
F. Matidie assise à gauche, tenant une patère ? entre deux enfants
debout (2). AR
1047. DIVA AVGVSTA MARCIANA. Son buste diadémé, à droite.
R. CONSECRATIO. Aigle éployé marchant à gauche sur un sceptre,
regardant à droite (3). Gravée. B. OR
1048. Même légende et même buste.
R. CONSECRATIO. Carpentum orné de bas-reliefs, attelé de deux mules
à gauche (4). AR

MATIDIE (Nièce de Trajan)

1049. DIVA AVGVSTA MATIDIA. Son buste diadémé, à droite.
R. CONSECRATIO. Aigle marchant à gauche sur un sceptre (5).
. Fourrée. AR
1050. MATIDIA AVG. DIVAE MARCIANAE F. Son buste diadémé, à droite.
R. PIETAS AVG. La Piété, debout, à gauche, sacrifiant sur un autel
(8). AR
1051. Même légende et même buste.
R. PIETAS AVGVST. Matidie debout de face, regardant à gauche, et
plaçant ses mains sur les têtes de Sabine et de Matidie jeune (9).
. Très beau style. Gravée. F.D.C. OR

TRAJAN PÈRE ET TRAJAN

1052. DIVVS PATER TRAIAN. Buste nu tête et drapé de Trajan père.
R. IMP. TRAIANVS AVG. GER. DAC. P. M. TR. P. COS. VI. P. P. Buste
lauré et drapé de Trajan, à droite (867 ; de J.-C., 114 (1)). B. OR
1053. DIVVS PATER TRAIANVS. Buste nu-tête de Trajan père, à droite, drapé.
R. Même revers. (867 ; de J.-C., 114.) (2). Coll. d'Amécourt. Très
beau style. Gravée. F.D.C. OR

TRAJAN PÈRE et NERVA au revers de TRAJAN

1054. IMP. TRAIANVS AVG. GER. DAC. P. M. TR. P. COS. VI. P. P. Buste lauré et drapé de Trajan, à droite.
r̄. DIVI NERVA ET TRAIANVS PAT. Bustes en regard de Nerva, lauré, et de Trajan père, nu-tête (867; de J.-C., 114.) (1) Gravée. F.D.C. OR
1055. La même médaille B. OR
1056. La même médaille OR

ADRIEN (117-138)

1057. HADRIANVS AVGVSTVS P. P. Sa tête laurée, à droite.
r̄. AELIANA PINCENSIA dans une couronne de laurier (120). . P.B.Q.
1058. HADRIANVS AVG. COS. III. P. P. Son buste nu-tête, et drapé, à gauche.
r̄. AFRICA. L'Afrique coiffée de la trompe d'éléphant, couchée à gauche, la main droite posée sur un lion, le bras gauche appuyé sur une corbeille; derrière, des épis (151). Coll. d'Amécourt. F.D.C. OR
1059. IMP. CAES. HADRIANVS AVG. COS. III. Son buste lauré drapé et cuirassé, à droite.
r̄. ANN. DCCCLXXIII NAT. VRB. P. CIR. CON. (*Anno 874 natali urbis primum ? Circences constituti*). Jeune homme couché, à gauche, regardant à droite et tenant de la main droite une roue et trois obélisques de la gauche. (874; de J.-C., 121) (162). Gravée. T.B. OR
1060. IMP. CAES. TRA. HADRIANO AVG. P. P. Son buste lauré, à droite.
r̄. COM. BIT. Temple à huit colonnes; sur la frise on lit : ROM. S. P. AVG. (240). B. AR.M.
1061. DIVVS HADRIANVS AVG. Sa tête laurée, à droite.
r̄. CONSECRATIO. Aigle volant, à droite et enlevant Adrien au ciel. (Frappée après sa mort). (270). Très beau style. Gravée. F.D.C. OR
1062. Même légende. Sa tête nue, à droite.
r̄. CONSECRATIO. Aigle, de face, sur un globe, regardant à gauche. (271) B. AR
1063. HADRIANVS AVGVSTVS P. P. Sa tête nue, à droite.
r̄. COS. III. Jupiter Laodicéen debout, à gauche, tenant un aigle et un sceptre (275). Fourrée. AR.M.
1064. HADRIANVS AVGVSTVS. P. P. Sa tête nue, à droite.
r̄. COS. III. Deux Némésis debout en regard (326) . . . B.AR.M.
1065. HADRIANVS AVGVSTVS P. P. Son buste lauré, drapé et cuirassé, à droite.
r̄. COS. III. Rome debout en habit militaire, tenant une haste entre le Génie du Sénat (ou un sénateur) et Adrien debout à qui elle donne la main (351). B. OR
1066. HADRIANVS AVGVSTVS. Son buste lauré, à droite.

- Ἡ. COS. III. La louve, à droite, allaitant Romulus et Rémus, (420).
..... F.D.C. OR
1067. Même légende et même tête.
Ἡ. COS. III. La louve, à gauche, allaitant Romulus et Rémus (422).
..... T.B. OR
1068. HADRIANVS AVGVSTVS. Sa tête nue, à droite.
Ἡ. COS. III. P. P. Adrien en habit militaire debout, à gauche, tenant
une haste, entre trois enseignes militaires. Celle de droite est sur-
montée d'un étendard et les deux de gauche sont surmontées l'une
d'une couronne et l'autre d'une main (483). F.D.C. OR
1069. HADRIANVS AVG. COS. III. P. P. Sa tête nue, à droite.
Ἡ. DIANA EPHESIA. Diane d'Éphèse debout, dans un temple à deux
colonnes (356). B. AR.M.
1070. HADRIANVS AVG. COS. III. P. P. Sa tête nue, à droite.
Ἡ. GERMANIA. La Germanie debout, à gauche, tenant une lance de la
main droite et appuyée sur un bouclier (802). T.B. AR
1071. IMP. CAESAR AVGVSTVS. Sa tête nue, à droite.
Ἡ. HADRIANVS AVG. P. P. Adrien en toge, debout, à gauche (iné-
dit). AR.M.
1072. IMP. CAESAR TRAIAN. HADRIANVS AVG. Sa tête laurée, à droite.
Ἡ. LIBERAL. AVG. III. (à l'exergue) P. M. TR. P. COS. III. Adrien assis à
gauche sur une estrade, faisant une distribution à un homme debout
en bas de l'estrade. (908) B. AR
1073. Même légende. Son buste lauré, à droite.
Ἡ. LIBERAL. AVG. III. P. M. TR. P. COS. III. Adrien assis, à gauche, sur
une estrade, ayant derrière lui le préfet du prétoire debout, et faisant
une distribution à un homme qui monte les marches de l'estrade ; sur le
second plan, la Libéralité debout tenant une tessère (911). B. AR
1074. Même légende. Sa tête laurée, à droite.
Ἡ. LIBERAL. AVG. III. (à l'exergue) P. M. TR. P. COS. III. (à l'entour).
Adrien assis, à gauche, sur une estrade ; devant lui, un homme assis,
distribuant des secours à une figure debout au pied de l'estrade ; sur
le second plan, la Libéralité debout, tenant une tessère (913) B. AR
1075. Même légende. Sa tête laurée, à droite.
Ἡ. P. M. TR. P. COS. III. Victoire marchant, à droite, tenant une cou-
ronne et une palme (1126). B. AR.Q.
1076. Même légende. Son buste lauré, à droite.
Ἡ. Même revers. (1127). T.B. AR.Q.
1077. HADRIANVS AVG. COS. III. P. P. Son buste nu-tête et drapé, à droite.
Ἡ. RESTITVTORI ACHAIÆ. Adrien debout, à gauche, relevant l'Achaïe
agenouillée ; entre eux, un vase d'où sort une palme (1214). . . OR
1078. HADRIANVS AVG. COS. III. P. P. Sa tête laurée, à droite.
Ἡ. RESTITVTORI GALLIÆ. Adrien debout, à droite, relevant la Gaulo
agenouillée (1247). Deux pièces B. et T.B. AR

4079. HADRIANVS AVG. COS. III. P. P. Son buste lauré et drapé, à droite.
 ñ. ROMVLO CONDITORI. Romulus nu-tête, marchant à droite et portant une haste et un trophée (1315). B. OR
4080. IMP. CAESAR TRAIAN. HADRIANVS AVG. Son buste lauré et drapé, à droite.
 ñ. SAEC. AVR. (à l'exergue), P. M. TR. P. COS. III. (à l'entour). Homme à demi nu debout à droite (Adrien? avec les attributs de l'Éternité) dans une auréole ovale, tenant un phénix sur un globe (1321). B. OR
4081. HADRIANVS AVG. COS. III. P. P. Sa tête nue, à droite.
 ñ. VICTORIA AVG. Victoire regardant à gauche, marchant et tenant une couronne et une palme (1453). T.B. OR
4082. HADRIANVS AVG. COS. III. P. P. Sa tête nue, à droite.
 ñ. VOTA PVBLICA. Adrien debout à gauche, sacrifiant auprès d'un autel ou d'un trépied et tenant un rouleau; à gauche, un vicimaire, amenant un taureau et tenant un marteau, un soldat, portant une haste, un joueur de double flûte et un enfant (Camille), qui s'approche de l'autel (1480). T.B. OR
4083. ñ. AEGYPTOS. L'Égypte assise, à gauche. Deux pièces variées. . B. AR. — ñ. AFRICA. L'Afrique assise, à gauche. B. AR. — ñ. ASIA. L'Asie debout, à gauche. Deux pièces. B. et F.D.C. AR. — ñ. CONCORDIA, etc. La Concorde assise. AR. — ñ. COS. III. La Concorde assise. AR. — ñ. COS. III. Diane debout. AR. — ñ. COS. III. L'Équité debout. AR. — ñ. COS. III. La Liberté debout. F.D.C. AR. — ñ. COS. III. Victoire assise, à gauche. F.D.C. AR. — ñ. COS. III. La Valeur assise. T.B. AR. — ñ. COS. III. La Pudeur debout. AR. — ñ. COS. III. Instruments pontificaux. AR. — ñ. COS. III. Aigle à gauche sur un foudre. B. AR. — ñ. COS. III. Galère. B. AR. — ñ. COS. III. Croissant avec une ou plusieurs étoiles. Trois pièces variées. AR. — ñ. FELIC. AVG., etc. La Félicité debout. AR. ñ. FELICITAS., etc. Hadrien et la Félicité. Deux pièces. AR. — ñ. FELICITATI., etc. Galère. AR. — ñ. FORT. RED., etc. La Fortune assise. AR. — ñ. HISPANIA. L'Espagne couchée, à gauche. B. AR. — ñ. NILVS. Le Nil couché. B. AR. — ñ. PIETAS., etc. La Piété debout. T.B. AR. — ñ. P. M. TR. P. COS. III. L'Équité debout. AR. — ñ. P. M. TR. P. COS. III. Victoire tenant une trophée. AR. — ñ. P. M. TR. P. COS. III. Mars marchant. AR. — ñ. P. M. TR. P. COS. III. Pallas combattant. B. AR. — ñ. P. M. TR. P. COS. III. La Valeur assise. AR. — ñ. P. M. TR. P. COS. III. Galère. Deux pièces variées. AR. — ñ. SALVS., etc. La Santé assise. AR. — ñ. RESTITVTORI AFRICAE. Hadrien relevant l'Afrique. AR. — ñ. VICTORIA., etc. Victoire (Nemesis) debout. AR. — ñ. VOTA., etc. Hadrien sacrifiant. T.B. AR.
- 4083 bis. ñ. CONCORDIA., etc. La Concorde assise. T.B. G.B. — ñ. COS. III. S. C. Neptune debout, à gauche. G.B. — ñ. FORT. RED. S. C. La Fortune. G.B. — ñ. FORTVNAE REDVCI. Hadrien donnant la main à la Fortune. M.B. — ñ. HISPANIA. L'Espagne couchée, à gauche.

M.B. — HADRIANVS AVGVSTVS. Buste radié et drapé, à droite. — R. PONT. MAX. TR. POT. COS. III. P. P. Tête radié du Soleil, à droite. (Inédit). M.B. — R. RESTITVTORI ACHAIÆ. Hadrien relevant l'Achaïe. B. M.B. — R. VIRT. AVG., etc. La Valeur debout, à gauche. G.B.

1084. DIVO HADRIANO. Sa tête radiée, à droite.
R. CONSECRATIO. Aigle éployé de face, regardant à gauche (Restitution de Philippe) (1309). F.D.C. BIL.

ADRIEN ET TRAJAN

1085. IMP. CAES. TRAIAN. HADRIAN. OPT. AVG. G. D. PART. Buste lauré d'Adrien, à droite, drapé et cuirassé.
R. DIVO TRAIANO PATRI AVG. Buste lauré de Trajan, à droite, drapé et cuirassé (1). Gravée. F.D.C. OR

ADRIEN, TRAJAN ET PLOTINE

1086. HADRIANVS. AVG. COS. III. P. P. Son buste nu et drapé, à droite.
R. DIVIS PARENTIBVS. Bustes en regard de Trajan, la tête nue, et de Plotine diadémée ; sur leurs têtes, deux étoiles (2). Gravée. B. OR

SABINE (Femme d'Hadrien)

1087. SABINA AVGVSTA Son buste diadémé, à gauche, avec la queue.
R. CONCORDIA AVG. La Concorde debout à gauche, appuyée sur une colonne tenant une patère et une double corne d'abondance (4). B. M.B.
1088. SABINA AVGVSTA HADRIANI. AVG. P. P. Son buste diadémé, à droite, avec la queue.
R. CONCORDIA AVG. La Concorde assise, à gauche, tenant une patère et accoudée à une statuette de l'Espérance placée sur une base ; sous le siège, une corne d'abondance (12). T.B. AR
1089. Même légende. Son buste couronné d'épis, à gauche.
R. Même revers (23). Belle patine. M.B.
1090. DIVA AVG. SABINA. Son buste voilé et diadémé, à droite.
R. CONSECRATIO. Sabine tenant un sceptre et portant une écharpe ou un voile, enlevée par un aigle qui court à droite. (27). Très beau style. Gravée. F.D.C. OR
1091. SABINA AVGVSTA HADRIANI AVG. Son buste, à gauche, couronné d'épis.
R. IVNONI REGINAE. Junon voilée, debout à gauche, tendant la main droite et tenant un sceptre (44). B. AR
1092. SABINA AVGVSTA HADRIANI AVG. P. P. Son buste diadémé, à droite, avec la queue.
R. IVNONI REGINAE. Junon debout, à gauche, tenant une patère et une corne d'abondance (45). B. AR.Q
1093. DIVA AVG. SABINA Son buste voilé et couronné d'épis, à droite.
R. PIETATI AVG. Autel (Frappée après sa mort.) (56). B. AR

1094. SABINA AVGVSTA HADRIANI AVG. P. P. Son buste diadémé, à gauche, avec la queue.
 R. PVDICITIA. La Pudeur voilée, assise à gauche, portant la main droite à sa bouche (59). T.B. M.B.
1095. SABINA AVGVSTA HADRIANI AVG. P. P. Son buste diadémé, à droite, avec la coiffure relevée.
 R. S. C. Cérès voilée, assise à gauche sur un panier, tenant trois épis et une torche allumée (69). B. G.B.
1096. La même médaille; Cérès ne tient que deux épis et une torche (70). M.B.
1097. SABINA AVGVSTA. Son buste, à droite.
 R. VENERI GENETRICI. Vénus debout, à droite (73). . . . T.B. AR
1098. SABINA AVGVSTA. Son buste diadémé, à droite, avec la queue.
 R. VESTA. Vesta assise à gauche, tenant le palladium et un sceptre (78). F.D.C. OR
1099. SABINA AVGVSTA HADRIANI AVG. P. P. Son buste diadémé, à droite, avec la coiffure relevée.
 R. Sans légende. Vénus victorieuse, debout à droite, vue par derrière, appuyée sur une colonne, et tenant une haste et un casque, derrière elle, un bouclier. (89). B. AR
1100. Même légende. Son buste diadémé et lauré, à droite.
 R. Sans légende. Cérès assise sur un panier tenant des épis (92). AR
1101. Même légende. Son buste diadémé, à droite, avec la coiffure relevée.
 R. Sans légende. La Concorde assise à gauche (94). . . . T.B. AR
1102. Buste avec la queue. R. CONCORDIA. La Concorde debout. AR. —
 R. PVDICITIA. La Pudeur debout. AR. — — R. VESTA. Vesta assise. AR. — Buste avec la coiffure relevée. — R. Vénus victorieuse. Deux pièces. AR.

.ELIUS (136-138)

1103. L. AELIVS CAESAR. Sa tête nue, à gauche.
 R. CONCORD. (à l'exergue) TR. POT. COS. III. (à l'entour). La Concorde assise, à gauche, tenant une patère, et le coude gauche appuyé sur une corne d'abondance posée sur une base 5. . . . F.D.C. AR
1104. L. AELIVS CAESAR. Son buste nu-tête et drapé, à droite.
 R. PIETAS (dans le champ) TRIV. POT. COS. II. à l'entour). La Piété debout, à droite, sacrifiant sur un autel 42. Gravée. F.D.C. OR
1105. Même légende. Sa tête nue, à droite.
 R. TR. POT. COS. III. La Paix ou la Félicité debout, à gauche, tenant un caducée et une corne d'abondance 30. AR
1106. L. AELIVS CAESAR. Sa tête nue, à droite.
 R. TR. POT. COS. II. S. C. L'Espérance marchant à gauche et présentant une fleur à la Fortune debout, qui tient un gouvernail et une corne d'abondance 60. G.B.

ÆLIUS ET ADRIEN

1107. L. AELIVS CAESAR, Tête nue d'Ælius, à droite.
R̄. HADRIANVS AVG. COS. III. P. P. Tête laurée d'Adrien, à droite.
(Frappé à Nicomédie.) (1). B. M.B.

ANTINOÛS

1108. ANTINOOC. HPOS. Tête nue d'Antinoüs, à droite.
R̄. NIKOMÉΔΕΙΑ Η. ΜΗΤΡΟΠΟΛΙΣ. Bœuf marchant à droite.
. Gravée. B. M.B.
1109. ANTINOON ΘΕΟΝ. Buste à mi-corps d'Antinoüs, à droite.
R̄. ΝΕΙΚΟΠΟΛΙΣ. Astre dans un croissant (Frappé à Nicopolis
d'Épire). B. P.B.
1110. ANTINOOC ΗΠΟC. Tête d'Antinoüs, à droite.
R̄. ΜΥΤΙΑΗΝΑ... Bœuf, à droite (Frappé à Mytilène). . . B. P.B.

ANTONIN LE PIEUX (131-161)

1111. ANTONINVS AVG. PIVS. P. P. TR. P. XXII. Sa tête laurée, à droite.
R̄. AED. DIVI AVG. REST. COS. III. Temple à huit colonnes au milieu,
les statues d'Auguste et de Livie assis; sur chaque colonne exté-
rieure, une statue; sur les marches, deux objets difficiles à définir;
sur le fronton, une statue entre deux figures couchées, sur le sommet
du fronton, au milieu, un quadrigé, et, à chaque angle, une statue
(912; de J.-C., 139.) (2). B. AR
1112. IMP. T. AEL. CAES. HADR. ANTONINVS. Sa tête nue, à droite.
R̄. AVG. PIVS. P. M. TR. P. COS. III. L'Équité debout, à gauche,
tenant une balance et une corne d'abondance. (83). . . T.B. OR.Q
1113. Même légende et même tête.
R̄. AVG. PIVS P. M. TR. P. COS. II. P. P. Deux mains jointes tenant
un caducée (100). T.B. AR
1114. ANTONINVS AVG. PIVS. P. P. Sa tête laurée, à droite.
R̄. COS. III. S. C. Paon, à droite, la queue éployée, sigle, à droite,
et chouette (893-896; de J.-C., 140-143) (176). . . . F.D.C. P.B.
1115. ANTONINVS AVG. PIVS. P. P. Son buste lauré, à droite, drapé et cui-
rassé.
R̄. COS. III. La Félicité debout, à gauche, tenant un capricorne et
un caducée (898-900; de J.-C., 143-147.) (250). . . . T.B. OR
1116. ANTONINVS AVG. PIVS P. P. TR. P. XVI. Son buste nu-tête, drapé et
cuirassé, à gauche.
R̄. COS. III. Antonin debout, à gauche, tenant un globe (905; de
J.-C., 132) (308). F.D.C. OR
1117. ANTONINVS AVG. PIVS P. P. TR. P. XVIII. Sa tête laurée, à droite.
R̄. Même revers (316). F.D.C. OR

1118. La même médaille. T.B OR
1119. ANTONINVS AVG. PIVS P. P. TR. P. XXII. Son buste lauré, à droite.
 R. FORTVNA OBSEQVENS COS. IIII. s. c. La Fortune debout, à gauche, tenant de la main droite une patère et un gouvernail posé sur une proue, et de la gauche une corne d'abondance. (Depuis 912; de J.-C., 159) (390). B. OR
1120. ANTONINVS AVG. PIVS P. P. TR. P. COS. III. Sa tête laurée, à droite.
 R. IOVI STATORI. Jupiter nu debout, de face, appuyé sur son sceptre et tenant un foudre. (893-896; de J.-C., 140-143) (458). T.B. OR
1121. ANTONINVS AVG. PIVS P. P. TR. P. COS. III. Sa tête laurée, à droite.
 R. LIBERALITAS (à l'exergue), AVG. III (à l'exergue). Antonin assis, à gauche, sur une estrade; à côté de lui, la Libéralité debout, tenant une tessère et une corne d'abondance; au pied de l'estrade, un homme debout, tendant son vêtement. (893-896; de J.-C., 140-143) (485). T.B. OR
1122. ANTONINVS AVG. PIVS P. P. TR. P. XVII. Sa tête laurée, à droite.
 R. LIBERALITAS AVG. VII. COS. IIII. La Libéralité debout, à gauche, répandant sa corne d'abondance. (907; de J.-C., 154) (519 var.). T.B. AR
1123. IMP. CAES. T. AEL. HADR. ANTONINVS AVG. Sa tête laurée, à droite.
 R. PIETAS TR. POT. XV. COS. IIII. La Piété, à droite, apportant une offrande et tenant une chèvre devant un autel (617). AR
1124. ANTONINVS AVG. PIVS. P. P. TR. P. XI. Sa tête nue, à droite.
 R. PRIMI DEGEN. COS. IIII. dans une couronne. (900; de J.-C., 147) (670). B. AR
1125. ANTONINVS AVG. PIVS P. P. TR. P. XXII. Son buste lauré et drapé, à droite.
 R. TEMPL. DIVI. AVG. REST. COS. IIII. Temple à huit colonnes; au milieu statues d'Auguste et de Livie (912; de J.-C., 159) (799). T.B. OR
1126. ANTONINVS AVG. PIVS P. P. TR. P. XII. Sa tête laurée, à droite.
 R. TEMPORVM FELICITAS COS. IIII. Deux cornes d'abondance en sautoir, surmontées des bustes de deux enfants jumeaux de Marc-Aurèle. (902; de J.-C., 149) (811). Gravée. F.D.C. OR
1127. IMP. CAES. T. AEL. HADR. ANTONINVS AVG. P. P. Sa tête laurée, à droite.
 R. TRANQ. (à l'exergue) TR. POT. XV. COS. IIII. La Tranquillité debout, à droite, tenant un gouvernail et deux épis. (903; de J.-C., 152) (828). F.D.C. AR
1128. ANTONINVS AVG. PIVS. P. P. Son buste nu-tête et drapé, à droite.
 R. TR. POT. COS. III. Enée marchant, à droite, portant Anchise sur ses épaules et donnant la main à Ascanie. (908). T.B. OR
1129. Même légende et même tête.
 R. TR. POT. COS. III. Romulus, nu-tête, courant, à droite, et portant une haste et un trophée (909). T.B. OR
1130. ANTONINVS AVG. PIVS P. P. Sa tête nue, à droite.
 R. TR. POT. COS. III. La louve, à droite, dans une grotte, allaitant Romulus et Rémus (914). T.B. AR

1131. **Même légende. Sa tête nue, à droite.**
 ñ. TR. POT. COS. III. Hercule nu assis, de face, sur une cuirasse et des boucliers, tenant une massue et des flèches (933). T.B. AR.Q
1132. **Même légende et même tête.**
 ñ. TR. POT. COS. III. Rome assise, à gauche, tenant le palladium et une haste; derrière elle, un bouclier (934). B. OR
1133. **ANTONINVS AVG. PIVS P. P. Son buste, nu-tête, drapé, à droite.**
 ñ. TRIB. POT. COS. III. Mars tenant une haste et un bouclier, et apparaissant du haut des airs en songe à Rhéa Sylvia, couchée et endormie. (893-896; de J.-C., 140-143) (1073). T.B. OR
1134. **ANTONINVS AVG. PIVS P. P. TR. P. COS. III. Son buste lauré et cuirassé, à droite.**
 ñ. Sans légende. Antonin radié, debout, à gauche, tenant un rameau et une haste à deux pointes. (Depuis 898; de J. C.; 145) (1177). B. OR
1135. **Même légende. Sa tête laurée, à gauche.**
 ñ. Sans légende. Antonin dans un quadrigé au pas, à gauche, tenant un sceptre (Même année). (1178). T.B. OR
1136. **ñ. ANNONA, etc. Modius. AR. Deux pièces. — ñ. AVG. PIVS., etc. Instruments pontificaux. B. AR. — ñ. AVG. PIVS., etc. Trois enseignes. F.D.C. AR. — ñ. CLEMENTIA, etc. La Clémence debout. AR. Deux pièces. — ñ. CONSECRATIO. Aigle sur un autel. B. AR. Deux pièces. — ñ. CONSECRATIO. Bucher. T.B. AR. — ñ. COS. III. L'Abondance debout. Trois pièces variées. AR. — ñ. COS. III. La Santé debout. AR. — ñ. COS. III. La Fortune debout. AR. — ñ. COS. III. Vesta debout. AR. — ñ. COS. III. Foudre sur un trône. F.D.C. AR. — ñ. COS. III. Deux mains jointes. AR. — ñ. DIVO PIO. Colonne. T.B. AR. — ñ. DIVO PIO. Antonin assis. F.D.C. AR. — ñ. DIVO PIO. Autel. T.B. AR. — ñ. FORTVNA COS. III. La Fortune debout. AR. — ñ. GENIVS POP., etc. Génie debout. AR. — ñ. IMP. II. Caducée entre deux cornes d'abondance. AR. — ñ. ITALIA. L'Italie assise. T.B. AR. — ñ. LIBERALITAS. La Libéralité debout. AR. — ñ. PROVIDENTIA., etc. Foudre. AR. — ñ. TR. POT. COS. II. Modius avec quatre épis et un pavot. AR. — ñ. TR. POT. XX. COS. III. L'Abondance debout, à droite. AR. — ñ. TRIB. POT. COS. La Concorde debout, à gauche. AR. — ñ. TR. POT. XI. COS. III. La Paix debout, à gauche. AR. — ñ. VOTA SOL., etc. Antonin sacrifiant. AR. — ñ. CONSECRATIO. Aigle (Restitution de Philippe). BIL. — ñ. CONSECRATIO. Autel. (Restitution de Philippe). BIL.**
1137. **ñ. COS. III. S. C. Antonin debout, à gauche. B. G.B. — ñ. LIBERTAS PVBLICA. COS. II. S. C. La Liberté debout, à gauche. T.B. G.B. — ñ. TR. POT. XIX. COS. III. La Paix debout. T.B. G.B. — ñ. TR. POT. XX. COS. III. La Fortune debout. B. G.B.**

ANTONIN ET MARC AURÈLE

1138. **ANTONINVS AVG. PIVS P. P. TR. P. COS. III. Tête d'Antonin laurée, à droite.**

Ṛ. AVRELIVS CAESAR AVG. PH. F. COS. Tête nue de Marc Aurèle jeune, à droite (15). T.B. AR

FAUSTINE MÈRE (Femme d'Antonin)

1139. DIVA FAUSTINA. Son buste, à droite.
Ṛ. AETERNITAS. L'Éternité voilée debout, à gauche (ou la Fortune?),
tenant une patère et un gouvernail (2). T.B. OR
1140. La même médaille (2). B. OR
1141. La même médaille. Son buste voilé, à droite (3). T.B. OR
- Cette pièce est encadrée dans une charmante monture antique très ornée, et
munie d'une bélière.
1142. Même légende. Son buste à droite.
Ṛ. AETERNITAS S. C. Faustine dans un char, à gauche, trainé par
deux éléphants, montés chacun par un cornac (57). B. G.B.
1143. DIVA AVG. FAUSTINA. Son buste voilé, à droite.
Ṛ. AETERNITAS (en légende circulaire). Etoile (63). AR
1144. DIVA FAUSTINA. Son buste, à droite.
Ṛ. AETERNITAS. Temple à six colonnes ; au milieu, la statue de Faus-
tine assise, de face, tenant un sceptre ; sur le fronton, les trois divi-
nités du Capitole entre deux figures couchées ; sur le sommet du
fronton, au milieu, un quadrigé, et à chaque angle une Victoire
debout, soutenant un bouclier au-dessus de sa tête ; à la base de cha-
cune des colonnes extérieures, on voit une statue sur un piédestal,
dont la femme qui est à droite tient une corne d'abondance (64). B. OR
1145. DIVA FAUSTINA. Son buste, à droite.
Ṛ. AVGVSTA. Diane ? (ou Cérès) debout, à gauche, tenant deux tor-
ches (75). T.B. OR
1146. DIVA FAUSTINA. Son buste, à droite, drapé.
Ṛ. AVGVSTA. La Fortune voilée debout, à gauche, tenant une patère
et un gouvernail posé sur un globe (Inédite). T.B. OR
1147. FAUSTINA AVG. ANTONINI AVG. P. P. Son buste, à droite.
Ṛ. CONCORDIA AVG. La Concorde assise, à gauche, tenant une patère
et accoudée à une corne d'abondance (891-894 ; de J. C., 138-141 ?)
(146). T.B. AR
1148. Même légende. Son buste à gauche.
Ṛ. CONCORDIA AVG. La Concorde assise, à gauche, tenant une patère
et accoudée à une statuette de l'Espérance placée sur une base ; sous
le siège, une corne d'abondance (148). T.B. OR
1149. DIVA FAUSTINA. Son buste, à gauche.
Ṛ. CONSECRATIO. Faustine debout, de face, avec une autre per-
sonne penchée en avant, dans un quadrigé au galop, à gauche (167).
. Gravée. T.B. OR
1150. DIVA FAUSTINA. Son buste, à droite.
Ṛ. CONSECRATIO. Paon faisant la roue (179). . . Gravée T.B. OR.Q

1151. FAVSTINA AVGVSTA. Son buste, à gauche.
 R̄. IVNONI REGINAE. Trône sur lequel sont un diadème et un sceptre placés en travers; à gauche, un paon; à droite, un panier rempli de fruits (222). B. OR
1152. DIVA AVG. FAVSTINA. Son buste, à droite.
 R̄. PVELLAE FAVSTINIANAE. Antonin assis, à gauche, sur une estrade; derrière lui, une femme debout; tous deux se penchent en avant, pour recevoir une petite fille que porte dans ses bras un homme debout au bas de l'estrade; en bas, on voit un homme accourir pour présenter une autre jeune fille (262). B. AR
1153. DIVA AVG. FAVSTINA. Son buste, à droite.
 R̄. Sans légende. Cérès debout, voilée, tenant un sceptre et deux épis (297). AR
1154. DIVA AVGVSTA FAVSTINA. Son buste, à droite.
 R̄. Sans légende. Temple à six colonnes; sur le fronton, une divinité debout tenant un sceptre entre deux figures plus petites; à chaque angle du fronton, en dehors, une Victoire tenant un bouclier sur sa tête; au-dessus une figure, dans un quadriges (317). . . . B. OR
1155. R̄. AETERNITAS. L'Éternité debout. F.D.C. AR. — R̄. AETERNITAS. L'Éternité debout. Deux pièces variées. T.B. AR. — R̄. AVGVSTA. Cérès debout. AR. — R̄. CERES. Cérès assise. AR. — R̄. CONSECRATIO. Aigle. AR. — R̄. IVNONI. etc. Junon debout. T.B. AR. — R̄. MONETA AVG. La Monnaie debout (Inédite, fourrée.) AR.

GALÈRE ANTONIN ET FAUSTINE

1156. M. ΓΑΛΕΡΙΟC ΑΝΤΩΝΙΝΟC ΑΥΤΟΚΡΑΤΟΡΟC ΑΝΤΩΝΙΝΟΥ ΥΙΟC.
 Buste nu-tête et drapé de Galère Antonin, à droite.
 R̄. ΘΕΑ ΦΑΥCΤΕΙΝΑ. Buste voilé de Faustine mère, à droite.
 (2). B. M.B.

MARC AURÈLE (139-161).

1157. AVRELIVS CAESAR AVG. PII F. Sa tête jeune, nue, à droite.
 R̄. CONCORDIA TR. POT. III. COS. II. La Concorde de face, regardant à gauche, debout entre Marc Aurèle et Faustine, sur lesquels elle étend sa robe (902; de J.-C., 149) (67). T.B. OR
1158. DIVVS. M. ANTONINVS. PIVS. Sa tête nue, à droite.
 R̄. CONSECRATIO. Bûcher à quatre étages en pyramide, orné de guirlandes, de draperies et de statues séparées par des colonnes; au milieu, une porte; sur le faite, Marc Aurèle dans un quadriges (96). Gravée. F.D.C. OR
1159. AVRELIVS CAESAR AVG. PII F. Son buste jeune, nu-tête, à droite.
 R̄. COS. II. Pallas debout, à droite, tenant une haste et appuyée sur un bouclier (898 ou 899; de J.-C., 145 ou 146) (101). . . T.B. OR
1160. M. ANTONINVS AVG. GERM. SARM. Son buste lauré, drapé et cuirassé, à droite.

- ŕ. DE SARM. (à l'exergue) TR. P. XXXI. IMP. VIII. COS. III. P. P. (à l'entour). Monceau d'armes (920; de J.-C., 177.) (172). T.B. OR
1161. M. ANTONINVS AVG. TR. P. XXIII. Son buste lauré et drapé, à gauche.
- ŕ. FELICITAS AVG. COS. III. La Félicité debout, à gauche; tenant un caducée et un sceptre (922; de J.-C., 169) (179). T.B. OR
1162. M. ANTONINVS AVG. GERM. SARM. TR. P. XXXI. Sa tête laurée, à droite.
- ŕ. FELICITATI AVG. P. P. (dans le champ) IMP. VIII. (en haut) COS. III. S. C. Vaisseau avec quatre rameurs allant à droite; la poupe est ornée de la statue de Neptune debout, à droite, le pied sur un rocher, tenant un trident et un dauphin? ou un acrostolium (191). Patine verte. T.B. M.B.
1163. M. ANTONINVS AVG. TR. P. XXVII. Son buste lauré, à droite.
- ŕ. IMP. VI. COS. III. Marc Aurèle à cheval, à droite, levant la main droite et tenant un parazonium (927; de J.-C., 174) (303). F.D.C. OR
1164. ANTONINVS AVG. ARMENIACVS. Son buste nu-tête et cuirassé, à droite.
- ŕ. P. M. TR. P. XIX. IMP. II. COS. III. Victoire debout, à droite, attachant à un palmier un bouclier sur lequel on lit : VIC. AVG. (918; de J.-C., 165) (475). T.B. OR
1165. M. ANTONINVS AVG. ARMENIACVS. Sa tête laurée, à droite.
- ŕ. P. M. TR. P. XX. IMP. III. COS. III. La Félicité debout, à gauche, posant le pied sur un globe et tenant un caducée et une corne d'abondance. (919; de J.-C., 166) (489). Coll. d'Amécourt. F.D.C. AR
1166. M. AVREL. ANTONINVS AVG. Sa tête laurée, à droite.
- ŕ. PROV. DEOR. TR. P. XVI. COS. III. La Providence debout, tenant un globe et une corne d'abondance. (Inédite). Pièce barbare. . OR
1167. AVRELIVS CAESAR AVG. PII F. Sa tête jeune, nue, à droite.
- ŕ. TR. POT. III. COS. II. Mars nu, le manteau flottant, marchant, à gauche et portant une haste et un trophée (902; de J.-C., 149) (617). Très beau style. Gravée. F.D.C. OR.Q.
1168. AVRELIVS CAES. ANTON. AVG. PII. F. Son buste nu-tête, drapé et cuirassé, à droite.
- ŕ. TR. POT. XIII. COS. II. Apollon debout, à gauche, en habit de femme, tenant une patère et une lyre (736). OR
1169. AVRELIVS CAESAR AVG. PII. F. Sa tête nue, à droite.
- ŕ. TR. POT. XV. COS. III. Marc Aurèle dans un quadrigé au pas, à gauche (782) B. AR
1170. La même médaille avec son buste nu-tête et drapé, à droite (783). Collection d'Amécourt T.B. OR
1171. M. ANTONINVS AVG. Sa tête laurée, à droite.
- ŕ. TR. P. XXIII. COS. III. Mars nu, avec le manteau flottant, marchant à droite, et portant une haste et un trophée. (923; de J.-C., 170) (910). F.D.C. OR.Q.
1172. M. ANTONINVS AVG. GERM. SARM. Sa tête laurée, à droite.

- Ἡ. TR. P. XXX. IMP. VIII. COS. III. P. P. Autel sur lequel on lit FORT. REDVCI. (939) B. AR
1173. Ἡ. ARMEN., etc. L'Arménie assise. B.AR. — Ἡ. COS. III. Pallas marchant. F.D.C. AR. — Ἡ. COSECRATIO. Aigle sur un globe. F.D.C. AR. — Ἡ. FELICITAS, etc. La Félicité debout. T.B. AR. — Ἡ. IMP. VI., etc. L'empereur debout. F.D.C. AR. — Ἡ. LIB. AVG., etc. La Libéralité debout. Deux pièces. AR. — Ἡ. PIETAS AVG. Instruments pontificaux. AR. — Ἡ. P. M. TR. P. XIX., etc. Pallas assise. AR. — Ἡ. PRIMI DECENNALES COS. III. Dans une couronne. F.D.C. AR. — Ἡ. TR. P. XXI., etc. L'Abondance debout. F.D.C. AR. — Ἡ. TR. P. XXII. L'Équité assise. F.D.C. AR. — Ἡ. TR. P. XXX. Rome debout. AR. — Ἡ. TR. P. XXX. La Félicité debout. F.D.C. AR. — Ἡ. TR. P. XXXI. L'empereur assis. F.D.C. AR. — Ἡ. TR. P. XXXII. La Santé assise. F.D.C. AR. — Ἡ. TR. P., etc. Pallas debout. F.D.C. AR. — Ἡ. TR. POT. III., etc. La Providence debout. T.B. AR. — Ἡ. VICT., etc. Victoire marchant. AR. — Ἡ. CONSECRATIO. Aigle. (Restitution de Philippe). BIL.
1174. Ἡ. PIETAS AVG. Instruments pontificaux. M.B. — Ἡ. TR. POT. III COS. II. Pallas debout. M.B. — Ἡ. TR. P. XXX. IMP. VIII. COS. III. La Piété debout près d'un autel. B.G.B.

MARC AURÈLE ET COMMODE

1175. M. ANTONINVS AVG. GERM. TR. P. XXIX. Tête laurée de Marc Aurèle. Ἡ. COMMODVS CAES. AVG. FIL. GERM. Tête nue de Commode jeune (928 ; de J.-C., 175.) (1). Fourrée, AR

FAUSTINE JEUNE (Femme de Marc Aurèle)

1176. FAVSTINAE AVG. PII AVG. FIL. Son buste, à droite. Ἡ. AVGVSTA. Cérès debout, à gauche, tenant une torche et deux épis (14). AR
1177. FAVSTINA AVGVSTA. Son buste, à gauche. Ἡ. AVGVSTI PII FIL. Diane debout, à gauche, tenant une flèche et un arc (19). B. OR
1178. FAVSTINA AVG. PII AVG. FIL. Son buste, à droite. Ἡ. CONCORDIA. La Concorde debout de face, regardant à droite et tenant une corne d'abondance (41). Gravée. F.D.C. OR
1179. FAVSTINA AVG. PII AVG. FIL. Son buste, à gauche. Ἡ. CONCORDIA. Colombe, à droite (60). Gravée. F.D.C. OR
1180. Même légende. Son buste, à droite. Ἡ. Même revers (61). T.B. OR
1181. DIVAE FAVSTIN. AVG. MATR. CASTROR. Son buste voilé, à droite. Ἡ. CONSECRATIO. La Piété debout, à droite, sacrifiant sur un autel et tenant un sceptre (66). T.B. AR
1182. La même médaille. B. AR
1183. DIVA AVG. FAVSTINA. Son buste voilé, à droite.

- ñ. CONSECRATIO, Bûcher surmonté d'un bige (77). B. AR
 1184. DIVAE FAVSTIN. AVG. MATR. CASTROR. Son buste voilé, à droite.
 ñ. CONSECRATIO. Bûcher orné de draperies et de statues, et surmonté
 d'un bige (81). B. AR
 1185. FAVSTINA AVGVSTA. Son buste, à gauche.
 ñ. DIANA LVGIF. Diane debout, à gauche, tenant des deux mains une
 torche enflammée (84). T.B. OR
 1186. DIVAE FAVSTINAE PIAE. Son buste diadémé et voilé, à droite.
 ñ. MATRI CASTRORVM Faustine assise, à gauche, tenant un globe
 surmonté d'un phénix et un sceptre; devant elle, deux enseignes
 militaires sur une base (161). T.B. AR
 1187. FAVSTINA AVGVSTA. Son buste, à droite, avec les cheveux ondes.
 ñ. MATRI MAGNAE. Cybèle, tenant le tympanon, assise à droite, entre
 deux lions (168). F.D.C. OR
 1188. La même médaille avec s. c. (169). . . . Patine verte. T.B. G.B.
 1189. Même buste et même légende.
 ñ. MATRI MAGNAE. Cybèle tourelée assise à gauche, tenant un ra-
 meau, le coude appuyée sur le tympanon; derrière elle, un lion
 (172). F.D.C. AR
 1190. Même buste, et même légende.
 ñ. SALVTI AVGVSTAE. La Santé assise, à gauche, nourrissant un ser-
 pent enroulé autour d'un autel (198). F.D.C. OR
 1191. Même légende. Son buste, à droite.
 ñ. VENERI AVGVSTAE Vénus assise, à gauche, tenant une Victoire et
 une haste (226). AR
 1192. FAVSTINA AVGVSTA. Son buste à droite, les cheveux ondes.
 ñ. VENVS. Vénus debout, à gauche, tenant une pomme et un sceptre
 (Inédit.). Coll. d'Amécourt. F.D.C. OR.Q
 1193. FAVSTINA AVG. PII AVG. FIL. Son buste, à droite.
 ñ. VENVS. Vénus debout, à gauche, tenant une pomme et un gouver-
 nail (260). F.D.C. OR
 1194. FAVSTINA AVGVSTA. Son buste à droite, les cheveux ondes.
 ñ. VENVS VICTRIX. Vénus, sous les traits de Faustine, debout, à gauche,
 tenant une petite Victoire et un bouclier posé sur un casque; sur le
 bouclier, on voit la louve allaitant Romulus et Rémus (282). T.B. OR
 1193. FAVSTINA AVG. PII. AVG. FIL. Son buste, à droite.
 ñ. Sans légende. Paon de face, faisant la roue, regardant à droite.
 (304). M.B.
 1196. ñ. CERES. Cérès assise. F.D.C. AR. — ñ. CONCORDIA. La Concorde
 debout. AR. — ñ. CONSECRATIO. Paon à droite. T.B. AR. — ñ. CON-
 SECRATIO. Trône, devant un paon. T.B. AR. — ñ. CONSECRATIO.
 Autel. F.D.C. AR. — ñ. CONSECRATIO. Croissant et sept étoiles. B.
 AR. — ñ. FECVNDITAS. La Fécondité debout. T.B. AR. — ñ. HILA-
 RITAS. L'Allégresse debout. AR. — ñ. SAECVLI FELICIT. Deux enfants
 sur un trône. T.B. AR. — ñ. SALVS. La Santé assise. AR. — ñ.
 VENVS. Vénus debout. AR. Trois pièces.

1197. \mathfrak{R} . SAECVLI FELICIT. *Pulvinar* ou trône sur lequel jouent Commode enfant et son frère jumeau Antonin. G.B. — \mathfrak{R} . VENVS. Vénus debout, tenant un sceptre et une pomme. B. G.B. — La même médaille. M.B.

ANNIUS VERUS (Fils de Marc Aurèle)

1198. Buste d'Annius Vêrus? voilé, à droite.
 \mathfrak{R} . s. c. dans une couronne. B. P.B.

LUCIUS VERUS (161-169)

1199. DIVVS VERVS. Sa tête nue, à droite.
 \mathfrak{R} . CONSECRATIO. Aigle debout, regardant à gauche (35). F.D.C. AR
1200. IMP. CAES. L. AVREL. VERVS AVG. Son buste nu, à droite.
 \mathfrak{R} . FELIC. AVG. TR. P. III. COS. II. s. c. Vaisseau avec un pilote et des rameurs, allant à gauche; la poupe est ornée de deux enseignes et d'un *acrostolium*, et la proue porte un mât penché avec une voile (916; de J.-C., 163) (72). Patine verte. B. G.B.
1201. IMP. CAES. L. AVREL. VERVS AVG. Sa tête nue, à droite.
 \mathfrak{R} . FORT. RED. (à l'exergue) TR. POT. III. COS. II. (à l'entour) s. c. La Fortune assise, à gauche (916; de J.-C., 163) (97). . B. M.B.
1202. IMP. CAES. L. AVREL. VERVS AVG. Sa tête nue, à droite.
 \mathfrak{R} . LIB. AVGVSTOR. TR. P. COS. II. Lucius Verus et Marc Aurèle assis sur une estrade placée à gauche; devant, un soldat debout tenant une tessère et une haste; au pied de l'estrade, une figure debout tendant les mains (914; de J.-C., 161) (116). F.D.C. OR
1203. L. VERVS AVG. ARMENIACVS. Sa tête laurée, à droite.
 \mathfrak{R} . LIBERAL. AVG. TR. P. V. IMP. II. COS. II. s. c. La Libéralité debout, à gauche, tenant une tessère et une corne d'abondance (918; de J.-C., 163) (119). M.B.
1204. L. VERVS AVG. ARMENIACVS. MAX. Sa tête laurée, à droite.
 \mathfrak{R} . PIETAS. La Piété debout, mettant un grain d'encens dans la flamme d'un autel et tenant une boîte à parfums (Inédit). G.B.
1205. IMP. L. AVREL. VERVS AVG. Son buste nu-tête et cuirassé, à droite.
 \mathfrak{R} . PROPECTIO AVG. TR. P. II. COS. II. Verus, en habit militaire, à cheval, à droite. (915; de J.-C., 162) (135). B. OR
1206. L. VERVS AVG. ARMENIACVS. Son buste lauré, drapé et cuirassé, à droite.
 \mathfrak{R} . REX. ARMEN. DAT. (à l'exergue) TR. P. III. IMP. II. COS. II. (à l'entour). Verus assis à gauche sur une estrade; derrière lui, le préfet du prétoire debout; devant, un soldat debout; au pied de l'estrade, le roi Soème debout (917; de J.-C., 164) (137). Gravée. F.D.C. OR
1207. L. VERVS AVG. ARMENIACVS. Son buste nu-tête, drapé et cuirassé, à droite.
 \mathfrak{R} . TR. P. III. IMP. II. COS. II. Hercule nu debout, de face, regardant à droite; il est coiffé de la peau du lion qui lui descend

- jusque sur le bras gauche, et tient une branche de laurier et une massue (917 ; de J.-C., 164) (238) F.D.C. OR
1208. L. VERVS AVG. ARM. PARTH. MAX. Son buste drapé et cuirassé, à droite.
R̄. TR. P. V. IMP. III. COS. II. Verus galopant à droite, tenant une haste et foulant aux pieds un ennemi (918 ; de J.-C., 165) (275) F.D.C. OR
1209. R̄. PAX. TR. P. VI., etc. La Paix debout. F.D.C. AR. — R̄. PROV. DEOR. La Providence debout. Deux pièces. AR. — R̄. TR. P. III., etc. Mars debout. B. AR. — R̄. TR. P. V., etc. Captif assis. Deux pièces variées. T.B. AR. — R̄. TR. P. VI., etc. La Paix debout. T.B. AR. — R̄. VIC. PAR. TR. P., etc. Victoire posant un bouclier sur un arbre. F.D.C. AR. — DIVVS VERVS. Sa tête à droite. — R̄. COS. III. La Fortune debout (barbare) T.B. AR.

LUCILLE (Femme de Lucius Vêrus)

1210. LVCILLA AVGVSTA. Son buste, à droite.
R̄. IVNO REGINA. Junon voilée debout, à gauche, tenant une patère et un sceptre ; à ses pieds, un paon (44). . Belle patine. B. M.B
1211. LVCILLAE AVG. ANTONINI AVG. F. Son buste, à droite.
R̄. PIETAS. La Piété voilée debout, à gauche, auprès d'un autel allumé, levant la main droite, et tenant une boîte à parfums (30) F.D.C. AR
1212. LVCILLAE AVG. ANTONINI AVG. F. Son buste, à droite.
R̄. PIETAS. La Piété voilée, tenant une boîte à parfums, assise, à gauche, auprès d'un autel paré et allumé (36). Gravée. F.D.C. OR
1213. LVCILLAE AVG. ANTONINI AVG. F. Son buste, à droite.
R̄. VENVS. Vénus debout, à gauche, tenant une pomme et un sceptre. (69) F.D.C. OR
1214. LVCILLAE AVG. ANTONINI AVG. F. Son buste, à droite.
R̄. VOTA PVBLICA dans une couronne de laurier (97). . F.D.C. OR
1215. La même médaille (98). Deux pièces. B. et T.B. AR
1216. Même buste et même légende.
R̄. VOTA PVBLICA autour d'une couronne de laurier ; au milieu de la couronne, un point (99). B. AR
1217. R̄. CONCORDIA. La Concorde assise. AR. — R̄. PVDICITIA. La Pudeur assise. T.B. AR. — R̄. VENVS VICTRIX. Vénus debout. T.B. AR.

COMMUNE (175-192)

1218. M. COMM. ANT. P. FEL. AVG. BRIT. P. P. Sa tête laurée, à droite.
R̄. CONCORDIAE COMMODI AVG. La Concorde marchant, à gauche, tenant une patère et un sceptre. (938-944 ; de J.-C., 185-191) (43) B. AR
1219. M. COMM. ANT. AVG. P. BRIT. FEL. Son buste lauré et drapé, à droite.

- R̄. CONC. MIL. (à l'exergue) P. M. TR. P. XI. IMP. VII. COS. V. P. P.
 (à l'entour). Commode debout entre quatre soldats dont les deux premiers portent des enseignes et se donnent la main ; les deux autres sont armés chacun d'une haste et d'un bouclier (939 ; de J.-C., 186) (60) Coll. d'Amécourt. F.D.C. OR
- 1220.** L. AEL. AVR. COM. AVG. P. F. Son buste lauré et drapé, à droite.
 R̄. COS. VI. P. P. Commode debout, de face, regardant à droite, et tenant un globe et un sceptre ; à côté de lui, Jupiter à demi nu, debout à gauche, lui posant la main droite sur l'épaule, et tenant un foudre. (943-944 ; de J.-C., 191-192) (71) T.B. AR.Q.
- 1221.** IMP. CAES. L. AVREL. COMMODOVS GERM. SARM. Son buste jeune, lauré et drapé, à droite.
 R̄. DE GERM. (à l'exergue) TR. POT. II. COS. (à l'entour). Monceau d'armes composé d'une cuirasse, de boucliers ovales et hexagones, de trompettes et de lances. (930 de J.-C., 177). (91 var.) Coll. d'Amécourt. F.D.C. OR
- 1222.** M. COMM. ANT. P. FEL. AVG. BRIT. Sa tête laurée, à droite.
 R̄. FID. EXERC. P. M. TR. P. XI. IMP. VII. COS. V. P. P. Commode debout sur une estrade, haranguant trois soldats. (939 ; de J.-C., 186) (143). Deux pièces. B. et T.B. AR
- 1223.** M. COMMODOVS ANT. P. FELIX AVG. BRIT. Même tête.
 R̄. FORTVNAE MANENTIC. V. P. P. La Fortune assise, à gauche tenant par la bride un cheval, un gouvernail et une corne d'abondance. (942 ? de J.-C., 189 ?) (168 var.) B. AR
- 1224.** M. COMM. ANT. P. FEL. AVG. BRIT. P. P. Son buste lauré et drapé, à droite.
 R̄. HERC. COM. P. M. TR. P. XVI. COS. VI. Commode debout, à gauche, en Génie, tenant une patère et une corne d'abondance ; en face de lui, l'arbre du jardin des Hespérides auquel sont attachés un carquois et la peau du lion ; entre les deux, un autel allumé contre lequel est posé une massue. (944 ; de J.-C., 191) (180) T.B. OR
- 1225.** L. AEL. AVREL. COMM. AVG. P. FEL. Son buste, à droite, avec la peau de lion.
 R̄. HERCVL. ROMAN. AVGV. Massue ; le tout dans une couronne de laurier. (945 ; de J.-C., 192) (190) T.B. AR
- 1226.** Même buste et même légende.
 R̄. HERCVLI ROMANO AVG. Arc, massue et carquois rempli de flèches. (Même année) (195) T.B. AR
- 1227.** L. AEL. AVREL. COMM. AVG. P. FEL. Sa tête laurée, à droite.
 R̄. I. O. M. SPONSOR. SEC. AVG. Commode debout, de face, regardant à droite, et tenant un globe ; à côté de lui, Jupiter à demi nu debout, à gauche, lui posant la main droite sur l'épaule et tenant un foudre. (945 ; de J.-C., 192) (239) B. AR
- 1228.** L. AEL. AVREL. COMM. AVG. P. FEL. Sa tête laurée, à droite.
 R̄. IOVI DEFENS. SALVTIS AVG. Jupiter nu marchant, à gauche, et regardant en arrière, ayant le manteau qui flotte autour de ses

- jambes, et tenant un foudre et un sceptre ; dans le champ, sept étoiles. (945 ; de J.-C., 192). (243). Deux pièces. B. et T.B. AR
1229. **COMMODO CAES. AVG. FIL. GERM.** Son buste jeune, nu-tête et drapé, à droite.
 R̄. **LIBERALITAS AVG.** Commode assis, à gauche, sur une estrade ; devant lui, la Libéralité debout, tenant une tessère et une corne d'abondance ; au pied de l'estrade, une figure en toge qui en monte les degrés. (928 ; de J.-C., 175) (192). F.D.C. OR
1230. **L. AEL. AVREL. COMM. AVG. P. FEL.** Sa tête laurée, à droite.
 R̄. **MAGNIFICENTIAE AVG. COS. VII. P. P.** En cinq lignes, dans une couronne de laurier. (945 ; de J.-C., 192) (343). B. AR
1231. **M. COMM. ANT. P. FEL. AVG. BRIT.** Même tête.
 R̄. **OPTIME MAXIME C. V. P. P.** Jupiter debout, à gauche, nu, avec le manteau déployé derrière lui, tenant un foudre et un sceptre. (939-942 ; de J.-C., 186-189) (387). F.D.C. AR
1232. **M. COMM. ANT. P. FEL. AVG. BRIT.** Même tête.
 R̄. **PIETATIS SENATVS C. V. P. P.** Commode debout, à droite, tenant un livre et donnant la main à un sénateur debout. (942 ; de J.-C., 189) (408). B. AR
1233. **M. COMMODVS ANT. P. FELIX AVG. BRIT.** Sa tête laurée, à droite.
 R̄. **PIETATI SENATVS COS. V. P. P. S. C.** Commode debout, donnant la main à un sénateur (410). Belle patine. R̄. G.B.
1234. **M. COMMODVS ANTON. AVG. PIVS.** Son buste lauré, et cuirassé, à droite.
 R̄. **P. M. TR. P. VIII. IMP. VI. COS. III. P. P.** Jupiter à demi nu, assis, à gauche, tenant une Victoire et un sceptre. (937 ; de J.-C., 184) (421). Gravée. F.D.C. OR
1235. **M. COMM. ANT. P. FEL. AVG. BRIT.** Son buste lauré et drapé, à droite.
 R̄. **P. M. TR. P. XIII. IMP. VIII. COS. V. P. P.** Victoire marchant, à gauche, et tenant une couronne et une palme. (940 ; de J.-C., 187). (Inédit). OR.Q.
1236. La même médaille (333). AR.Q.
1237. **COMMODO CAES. AVG. FIL. GERM. SARM.** Son buste jeune drapé et cuirassé, nu-tête, à droite.
 R̄. **PRINCIPi INVENTVTIS.** Autel sur lequel on lit **FORT. REDVCI** (928 ; de J.-C., 173) (602). B. AR
1238. **L. AEL. AVREL. COMM. AVG. P. FEL.** Sa tête laurée, à droite.
 R̄. **PROVIDENTIAE AVG.** Hercule debout, à gauche, le pied droit sur une proue de vaisseau, posant sa massue sur un rocher, et donnant la main à l'Afrique debout coiffée de la trompe d'éléphant, qui tient un sistre et des épis ; aux pieds de l'Afrique, un lion (944 ou 945 ; de J.-C., 191 ou 192) (643). T.B. AR
1239. **L. AVREL. COMMODVS AVG.** Son buste imberbe lauré, drapé et cuirassé, à droite.

- R̄. TR. P. III. IMP. II. COS. P. P. Castor debout, à gauche, devant un cheval qu'il tient par la bride, et portant une haste de la main gauche (931 ; de J.-C., 178) (760). Gravée. F.D.C. OR
- 1240.** Même légende. Son buste imberbe lauré, drapé et cuirassé, à droite.
 R̄. TR. P. IIII. IMP. III. COS. II. P. P. Mars marchant à droite et portant une haste et un trophée (932 ; de J.-C., 179) (768). . . F.D.C. OR
- 1241.** M. COMMODVS ANTONINVS AVG. Sa tête laurée, à droite.
 R̄. TR. P. V. IMP. IIII. COS. II. P. P. Trophée au pied duquel sont deux captifs assis sur des boucliers (791). T.B. AR
- 1242.** M. COMMODVS ANTON. AVG. PIVS. Sa tête laurée, à droite.
 R̄. TR. P. VIII. IMP. VI. COS. IIII. P. P. L'Équité debout, à gauche, tenant une balance et une corne d'abondance (Poids, 5 grammes) (892). F.D.C. AR
- 1243.** COMM. ANT. AVG. P. BRIT. Son buste nu-tête, drapé et cuirassé, à droite.
 R̄. VIRT. AVG. (à l'exergue). P. M. TR. P. X. IMP. VII. COS. IIII. P. P. (à l'entour). Commode en habit militaire, galopant à droite, et dirigeant son javelot contre un lion (938 ; de J.-C., 185) (936). T.B. OR
- 1244.** M. COMM. ANTON. AVG. PIVS BRIT. Son buste lauré et drapé, à droite.
 R̄. VOT. SVSC. DEC. P. M. TR. P. VIII. IMP. VII. COS. IIII. P. P. Commode voilé debout, à gauche, sacrifiant auprès d'un trépied. (Inédite). T.B. OR
- 1245.** R̄. APOL. PAL., etc. Apollon en habit de femme. B. AR. — R̄. AVCT. PIET. La Santé debout près d'un autel. B. AR. — R̄. FEL. P. M., etc., la Félicité debout. B. AR. — R̄. FOR. FEL. La Fortune debout, à gauche. T.B. AR. — R̄. HERCVLI., etc. Hercule érigeant un trophée. AR. — R̄. HILARITAS. L'Allégresse debout. Deux pièces. B. AR. — R̄. IOV. IVVEN., etc. Jupiter debout. T.B. AR. — R̄. LIB. AVG. VI., etc. L'Empereur sur une estrade. AR. — R̄. MIN. VIC., etc. Minerve debout. B. AR. — R̄. PATER SENATVS. Le Génie du Sénat. B. AR. — R̄. PIETAS. AVG. Instruments pontificaux. AR. — R̄. TR. P. III., etc. Cérès assise. F. D. C. AR. — R̄. P. M. TR. P. VIII., etc. Modius. T.B. AR. — R̄. P. M. TR. P. VIII., etc. Rome casquée debout. AR. — R̄. P. M., etc. Victoire écrivant sur un bouclier. T.B. AR. — R̄. P. M. TR. P. XV., etc. Victoire volant à gauche, dans le champ étoile. T.B. AR. — R̄. PRINC. IVENT. Commode debout. T.B. AR. — R̄. SAL. GEN. HVM. La Santé debout, relevant un captif. AR. — R̄. TEMP. FEL., etc. Caducée entre deux cornes d'abondance. B. AR. — R̄. TR. POT. III. IMP. II. COS. P. P. La Santé assise. AR. — R̄. TR. P. VII. Rome debout. B. AR. — R̄. TR. P. VIII., etc. La Félicité debout. AR. — R̄. TR. P. VIII., etc. La Providence debout. B. AR. — R̄. CONSECRATIO. Aigle (Restitution de Philippe): BIL. — R̄. CONSECRATIO. Autel (Restitution de Philippe): BIL.

1246. R̄. FEL. AVG. TR. P. VI. IMP. III. COS. III. P. P. S. C. La Félicité debout, à gauche. M.B.— R̄. LIB. AVG. VIII., etc. La Libéralité. M.B.

CRISPINE (Femme de Commode)

1247. CRISPINA AVG. Son buste, à droite.
R̄. DIS GENITALIBVS. Autel allumé (15). Deux pièces. B. et T.B. AR
1248. CRISPINA AVGVSTA. Son buste, à droite.
R̄. IVNO LVCINA S. C. Junon debout, à gauche, tenant une patère et un sceptre (24). B. M.B.
1249. CRISPINA AVGVSTA. Son buste, à droite.
R̄. VENVS S. C. Vénus debout, à gauche (37). B. M.B.
1250. CRISPINA AVGVSTA. Son buste, à droite.
R̄. VENVS FELIX. Vénus assise, à gauche, tenant une Victoire et un sceptre ; sous le siège, une colombe (39). . . Gravée. F.D.C. OR
1251. R̄. CERES. Cérès debout. B. AR. — R̄. CONCORDIA. Deux mains jointes. AR. — R̄. IVNO. Junon debout, AR.

PERTINAX (193)

1252. IMP. CAES. P. HELV. PERTIN. AVG. Sa tête laurée, à droite.
R̄. AEQVIT. AVG. TR. P. COS. II. L'Équité debout, à gauche, tenant une balance et une corne d'abondance (2) T.B. AR
1253. DIVVS PERT. PIVS PATER. Sa tête nue, à droite.
R̄. CONSECRATIO. Aigle de face éployé sur un globe, regardant à gauche (Frappée après sa mort) (6) T.B. AR
1254. IMP. CAES. P. HELV. PERTIN. AVG. Sa tête laurée, à droite.
R̄. IANO CONSERVAT. Janus à demi nu, debout, tenant un sceptre (17). F.D.C. AR
1255. Même légende. Sa tête laurée, à droite.
R̄. LAETITIA TEMPOR. COS. II. La Joie debout, à gauche, tenant une couronne et un sceptre (19). F.D.C. OR
1256. IMP. CAES. P. HELV. PERTIN. AVG. Sa tête laurée, à droite.
R̄. LIBERATIS CIVIBVS. La Libéralité debout, à gauche, tenant une tessère et une corne d'abondance (28). T.B. AR
1257. IMP. CAES. P. HELV. PERTIN. AVG. Sa tête laurée, à droite.
R̄. PROVID. DEOR. COS. II. La Providence debout, à gauche, levant les deux bras vers un globe radié (39). . . . Gravée. F.D.C. OR
1258. Même légende. Sa tête laurée à droite.
R̄. PROVID. DEOR. COS. II. La Providence debout, à gauche, levant la main droite vers un globe radié (43). B. AR
1259. IMP. CAES. P. HELV. PERTIN. AVG. Sa tête laurée, à droite.
R̄. SAECVLO FRVGIFERO. Caducée auquel six épis sont attachés en guise d'ails (54). AR
1260. Même légende. Sa tête laurée, à droite.

ŕ. VOT. DECEN. TR. P. COS. II. Pertinax voilé, debout, à gauche, sacrifiant sur un trépied allumé (56). T.B. AR

DIDE JULIEN (193)

1261. IMP. CAES. M. DID. IVLIAN. AVG. Sa tête laurée, à droite.
ŕ. CONCORD. MILIT. La Concorde debout, à gauche, tenant deux enseignes surmontées l'une d'un aigle et l'autre d'un étendard (2). AR
1262. IMP. CAES. M. DID. IVLIAN. AVG. Sa tête laurée, à droite.
ŕ. P. M. TR. P. COS. La Fortune debout, à gauche, tenant un gouvernail posé sur un globe et une corne d'abondance (8).
. Gravée. F.D.C. OR
1263. Même légende. Sa tête laurée, à droite.
ŕ. P. M. TR. P. COS. S. C. La Fortune debout, à gauche, tenant un gouvernail et une corne d'abondance (12). B. G.B.
1264. IMP. CAES. M. DID. SEVER. IVLIAN. AVG. Sa tête laurée, à droite.
ŕ. RECTOR ORBIS. S. C. Julien debout, à gauche, tenant un globe et un livre (17). G.B.

MANLIA SCANTILLA (Femme de Dide Julien)

1265. MANL. SCANTILLA AVG. Son buste, à droite.
ŕ. IVNO REGINA. Junon voilée debout, à gauche, tenant une patère et un sceptre ; à ses pieds, un paon (1). . . Gravée. F.D.C. OR
1266. La même médaille (2). T.B. AR

DIDIA CLARA (Fille de Dide Julien)

1267. DIDIA CLARA AVG. Son buste, à droite.
ŕ. HILAR. TEMPOR. L'Allégresse debout, à gauche, tenant une longue palme et une corne d'abondance (2). Gravée. T.B. OR
1268. La même médaille (3). T.B. AR
1269. La même médaille avec s. c.. . . Très belle patine verte. B. G.B.

PESCENNIUS NIGER (193)

1270. IMP. CAES. C. PESC. NIGER. IVST. AVG. COS. II. Sa tête laurée, à droite.
ŕ. BONAE SPEI. L'Espérance marchant, à gauche, tenant une fleur et relevant sa robe (4). AR
1271. IMP. CAES. C. PESC. NIGER IVST. AVG. COS. II. Sa tête laurée, à droite.
ŕ. BONI EVENTVS. La Bonne Foi debout, à gauche, tenant des épis et une corbeille (10). AR
1272. IMP. CAES. C. PES. NIGER IVST. Sa tête laurée, à droite.
ŕ. CERERI FRVFFER. Cérés debout, à gauche (14 var.). . T.B. AR

1273. IMP. CAES. C. PESC... IVST. AVG. Sa tête laurée, à droite.
 R̄. CER.... FRVGFEE. Cérès debout, à gauche, tenant deux torches (Inédite). AR
1274. IMP. CAES. C. PESC. NIGER IVS. AVG. COS. II. Sa tête laurée, à droite.
 R̄. FELICITAS TEMPORVM. Corbeille remplie de fruits (17). . B. AR
1275. IMP. CAES. C. PESC. NIGER IVST. AVG. Sa tête laurée, à droite.
 R̄. FORTVNAE RE. La Fortune assise, à gauche, tenant une patère et et une couronne (21). T.B. AR
1276. IMP. CAES. C. PESC. NIGER IVST. AVG. Sa tête laurée, à droite.
 R̄. FORTVNAE REDVCI La Fortune coiffée du *modius*, debout, à gauche, tenant un gouvernail et une corne d'abondance (28). ; ; T.B. AR
1277. IMP. CAES. C. PESC. NIGER IVST. AV. Sa tête laurée, à droite.
 R̄. INVICTO IMPERAT. Trophée (33). B. AR
1278. IMP. CAES. C. PESC. NIGER IVS. AVG. COS. II. Sa tête laurée, à droite.
 R̄. INVICTO IMP. TA. Trophée au pied duquel sont des armes (34). AR
1279. IMP. CAES. C. PESC. NIGER IVST. AVG. Sa tête laurée, à droite.
 R̄. IOVI PRAE. ORBIS. Jupiter à demi nu, assis à gauche, tenant une Victoire et un sceptre surmonté d'un aigle (41). B. AR
1280. IMP. CAES. C. PESC. NIGER IVST. AV. Sa tête laurée, à droite.
 R̄. IVSTITIA AVG. L'Équité debout, à gauche, tenant une balance et une corne d'abondance (43). T.B. AR
1281. IMP. CAES. C. PESC. NIGER IVST. AVG. Sa tête laurée, à droite.
 R̄. MARTI VICTOR. Mars debout, à gauche, appuyé sur un bouclier, et tenant une haste renversée (50). B. AR
1282. IMP. CAES. C. PE... GER. AVG. Sa tête laurée, à droite.
 R̄. MARTI. VICTORI. Mars nu, le manteau flottant, marchant, à gauche, portant une haste transversale et un trophée (Inédite). . . AR
1283. IMP. C. PESC. NIGER AVG. Sa tête laurée, à droite.
 R̄. MONETE AVG. La Monnaie debout, à gauche, tenant une balance et relevant sa robe (55 var.) B. AR
1284. IMP. CAES. C. PESC. NIGER IVST. AVG. Sa tête laurée, à droite.
 R̄. ROMAE AETERNAE. Rome assise, à gauche, tenant une Victoire et une haste ; à ses pieds, un bouclier (60). B. AR
1285. IMP. CAES. C. PESCEN. NIGER IVSTI. AV. Sa tête laurée, à droite.
 R̄. SAECVLI FELICITAS. Croissant surmonté de sept étoiles (64). . AR
1286. IMP. CAES. C. PESC. NIGER IVST. AVG. Sa tête laurée, à droite.
 R̄. VICTORIAE AVG. Victoire volant à gauche, tenant une couronne et une palme ? (71 var.) T.B. AR
1287. IMP. CAES. PESC. NIGER IVST. AVG. Sa tête laurée, à droite.
 R̄. VICTORIAE. Victoire debout, à gauche, écrivant AVG. sur un bouclier supporté par une colonne (72). AR
1288. IMP. CAES. PESC. NIGER IVST. AVG. Sa tête laurée, à droite.
 R̄. VICTORIAE AVG. Victoire à demi nue, debout, à gauche, tenant une couronne et une palme (73). Gravée. T.B. AR

- 1289.** IMP. CAES. C. PESC. NIGER IVS. Sa tête laurée, à droite.
 R̄. VICTOR. IVST. AVG. Victoire marchant à gauche, tenant une couronne et une palme (76 var.) AR
- 1290.** IMP. CAES. PESC. NIGER IVST. AVG. Sa tête laurée, à droite.
 R̄. VIRTVTI AVG. Mars debout, à droite, tenant une haste et un bouclier (80). T.B. AR
- 1291.** IMP. CAES. PESC. NIGER IVST. AVG. Sa tête laurée, à droite.
 R̄. VIRTVTI AVG. Mars debout, à gauche, tenant une haste et appuyé sur un bouclier. (81). Trouée. B. AR

ALBIN (193-196)

- 1292.** IMP. CAES. D. CLO. SEP. ALB. AVG. Sa tête laurée, à droite.
 R̄. FELICITAS AVG. COS. II. La Félicité debout, à gauche, tenant un rameau et une corne d'abondance (14). B. AR
- 1293.** D. CLOD. SEPT. ALBIN. CAES. Son buste nu-tête, drapé et cuirassé, à droite.
 R̄. FELICITAS COS. II. S. C. La Félicité debout, à gauche, tenant un caducée et un sceptre (17 var.) Belle patine. B. M.B.
- 1294.** IMP. CAES. D. CLO. SEP. ALB. AVG. Sa tête laurée, à droite.
 R̄. FIDES AVG. COS. II. La Bonne Foi debout, à droite, tenant des épis et une corbeille de fruits (20). B. AR
- 1295.** IMP. CAES. D. CLO. SEP. ALB. AVG. Sa tête laurée, à droite.
 R̄. FIDES LEGION. COS. II. Deux mains jointes tenant une aigle légionnaire sur un foudre (24). F.D.C AR
- 1296.** Autre pièce semblable. AR
- 1297.** IMP. CAES. D. CLO. SEP. ALB. AVG. Sa tête laurée, à droite.
 R̄. FORTVNAE REDVCI COS. II. La Fortune assise, à gauche, tenant un gouvernail posé sur un globe et une corne d'abondance. (Type lyonnais. Inédit). B. M.B.
- 1298.** IMP. CAES. D. CLO. ALBIN. AVG. Même tête.
 R̄. GEN. LVG. COS. II. Le Génie de Lyon tourelé, debout, à gauche, tenant un sceptre, et une corne d'abondance; à ses pieds, un corbeau. (40) T.B. AR
- 1299.** D. CLOD. SEPT. ALBIN. CAES. Sa tête nue, à droite.
 R̄. MINER. PACIF. COS. II. Minerve debout, à gauche, tenant une branche d'olivier et un bouclier; une haste repose sur son bras gauche (48). T.B. AR
- 1300.** Même légende. Sa tête nue, à droite.
 R̄. Même revers avec S. C. (49). Deux pièces G.B.
- 1301.** D. CL. SEPT. ALBIN. CAES. Sa tête nue, à droite.
 R̄. PROVID. AVG. COS. La Providence debout, à gauche, tenant une baguette et un sceptre; à ses pieds, un globe (58). . . . T.B. AR
- 1302.** IMP. CAES. D. CLO. SEP. ALB. AVG. Son buste lauré, drapé et cuirassé, à droite.
 R̄. PROVIDENTIA AVG. COS. II. Même type (60 var.). . . T.B. AR

1303. D. CL. SEPT. ALBIN. CAES. Sa tête nue, à droite.
 R̄. SAECVLO FRVGIFERO COS. II.. Divinité barbue, coiffée de la tiare droite surmontée d'un voile, vêtue d'une tunique talaire d'une étoffe fine et très ample, chaussée des *persicae*, assise sur un trône à dossier entre deux sphinx ailés debout, coiffés du bonnet phrygien; cette divinité a la main droite levée et une fleur ouverte dans la main gauche. Coll. d'Amécourt. Gravée. T.B. OR
1304. D. CL. SEPT. ALBIN. CAES. Sa tête nue, à droite.
 R̄. SAECVLO FRVGIFERO COS. II. S. C. Divinité africaine radiée, debout, à gauche, tenant des épis et un caducée de la main droite, et de la gauche, un trident ? (72). M.B.
1305. IMP. CAES. D. CLO. SEP. ALB. AVG. Sa tête laurée, à droite.
 R̄. VICT. AVG. COS. II. Victoire marchant à droite, tenant une couronne et une palme (79). B. AR
1306. IMP. CAES. D. CLO. ALBIN. AVG. Son buste lauré et drapé, à droite.
 R̄. Même revers (81). AR
1307. R̄. COS. II. Esculape debout. AR. — R̄. MIN., etc. Minerve debout, à gauche. AR.

SEPTIME SÉVÈRE (193-211)

1308. SEVER. P. AVG. P. M. TR. P. X. COS. III. Son buste lauré et drapé, à droite.
 R̄. ADVENT. AVGG. Sévère, Caracalla et Géta, galopant et levant la main droite. (933; de J.-C., 202) (2). T.B. OR
1309. L. SEPT. SEV. PERT. AVG. IMP. VIII. Son buste lauré, drapé et cuirassé, à droite.
 R̄. ADVENTVI AVG. FELICISSIMO S. C. Sévère en habit militaire à cheval, à droite, précédé par un soldat qui se retourne, tient le cheval par le frein et porte un étendard. (949; de J.-C., 196) (8). B. G.B.
1310. L. SEPT. SEV. PERT. AVG. IMP. III. Sa tête laurée, à droite.
 R̄. AFRICA. L'Afrique coiffée de la trompe d'éléphant, debout, à droite, tenant des épis dans son peplum; à ses pieds, un lion (28). T.B. G.B.
1311. L. SEPT. SEV. PERT. AVG. IMP. III. Sa tête laurée, à droite.
 R̄. ARAB. ADIAB. COS. II. P. P. Victoire marchant, à gauche, tenant une couronne et un trophée. (49 var.). F.D.G. OR
1312. IMP. CAE. L. SEP. SEV. PERT. AVG. COS. II. Sa tête laurée, à droite.
 R̄. BONA SPES. L'Espérance marchant, à gauche, tenant une fleur et relevant sa robe. (949; de J.-C., 196) (58). AR
1313. DIVO SEVERO PIO. Sa tête nue, à droite.
 R̄. CONSACRATIO (*sic*). L'Empereur voilé, debout, à gauche, tenant une branche d'olivier. (Frappée après sa mort) (80). B. AR
1314. SEVERVS PIVS AVG. Sa tête laurée, à droite.
 R̄. COS. III. P. P. Arc de triomphe à trois arcades avec quatre colonnes de face; sur le faite, Sévère dans un char à six chevaux, de

- face ; de chaque côté, une statue équestre et une statue en pied. (957 ; de J.-C., 204) (104) T.B. AR
1315. SEVERVS PIVS AVG. Sa tête laurée, à droite.
 R̄. COS. III. LVDOS. SAECVL. FEC. Bacchus debout, à droite, tenant une coupe et un thyrses, en face d'Hercule debout qui tient une massue et la peau du lion ; près de Bacchus, une panthère. (960 ; de J.-C., 207) (109). B. AR
1316. L. SEPT. SEV. PERT. AVG. IMP. III. Sa tête laurée, à droite.
 R̄. DIS AVSPICIB. TR. P. II. COS. II. P. P. Hercule et Bacchus nus, debout, à gauche ; Hercule tient une massue et la peau du lion, et Bacchus une coupe et un thyrses ; entre eux une panthère. (114 var.) Gravée. F.D.C. OR
1317. IMP. CAE. L. SEP. SEV. PERT. AVG. COS. II. Sa tête laurée, à gauche.
 R̄. FELICITAS TEMPOR. Corbeille remplie de fleurs et de fruits. (946 ; de J.-C., 193) (140). B. AR
1318. L. SEPT. SEV. PERT. AVG. IMP. VIII. Sa tête laurée, à droite.
 R̄. HERCVLI DEFENS. Hercule nu debout, à droite, appuyé sur sa massue et tenant un arc ; la peau du lion est posée sur son bras gauche. (950 ; de J.-C., 107) (212). T.B. AR
1319. IMP. CAE. L. SEP. SEV. PERT. AVG. COS. II. Sa tête laurée, à droite.
 R̄. IOVI PRAE. ORBIS. Jupiter à demi nu, assis, à gauche, tenant une Victoire et un sceptre ; à ses pieds, un aigle. (947 ; de J.-C., 104) (242) AR
1320. SEVERVS PIVS AVG. Sa tête laurée, à droite.
 R̄. IOVI VICTORI. Tête barbue de Jupiter Ammon, de face. (Depuis 954 ; de J.-C., 201) (249) OR
1321. SEVERVS PIVS AVG. Sa tête laurée, à droite.
 R̄. LAETITIA TEMPORVM. Le Vaisseau du cirque à la voile, entouré de quatre quadriges allant à gauche ; à gauche, un coq ; à droite, un ours ; dessous, un lion et deux tigres courant, à droite, et un taureau et un tigre courant, à gauche. (Même date) (253). . . F.D.C. AR
1322. IMP. CAE. L. SEP. SEV. PERT. AVG. Sa tête laurée, à droite.
 R̄. LEG. II. ITAL. TR. P. COS. Aigle légionnaire, avec un collier autour du cou, entre deux enseignes militaires. (946 ; de J.-C., 193) (261) B. AR
1323. R̄. LEG. VIII. AVG. (*Augusta*) TR. P. COS. Même type (267). F.D.C. AR
1324. R̄. LEG. XIII. GEM. M. V. (*Gemina Martia victrix*) TR. P. COS. Même type (272). B. AR
1325. L. SEPT. SEV. AVG. IMP. XI. PART. MAX. Son buste lauré, drapé et cuirassé, à droite.
 R̄. MONETA AVG. La Monnaie assise à gauche, tenant une balance et une corne d'abondance (951-954 ; de J.-C., 198-201) (341 var.) T.B. OR
1326. SEVERVS PIVS AVG. Sa tête laurée, à droite.
 R̄. PACATOR ORBIS. Buste radié et drapé du Soleil, à droite (356). AR

1327. SEVERVS PIVS AVG. Même tête.
 R̄. PONTIF. TR. P. XI. COS. III. Victoire marchant, à gauche, tenant une couronne et une palme. (956 ; de J.-C., 203) (569). F.D.C. AR.Q.
1328. SEVERVS PIVS AVG. Sa tête laurée, à droite.
 R̄. PROVIDENTIA. Tête de Méduse, de face, avec des serpents dans les cheveux. (Depuis 954 ; de J.-C., 201) (590). T.B. AR
1329. SEVERVS PIVS AVG. Sa tête laurée, à droite.
 R̄. RESTITVTOR VRBIS. Buste casqué de Rome, à droite (597). B. AR
1330. IMP. CAE. L. SEP. SEV. PERT. AVG. COS. II. Sa tête laurée, à droite.
 R̄. S. R. Q. R. OPTIMO PRINCIPI. Sévère à cheval, à gauche, en habit militaire. (947 ; de J.-C., 194) (652). T.B. AR
1331. SEVERVS PIVS AVG. Sa tête laurée, à droite.
 R̄. VENVS GENETRIX. Vénus assise, à gauche, tenant une pomme et un sceptre transversal ; devant elle, un enfant. (Médaille de fabrique Syrienne) (668). B. AR
1332. L. SEP. SEV. PERT. AVG. IMP. X. Sa tête laurée, à droite.
 R̄. VICT. R. II. CAE. Victoire marchant, à gauche, tenant un trophée et une couronne ; devant, un captif. (Inédite). AR
1333. IMP. C. L. SEP. SEVERVS P. AVG. Sa tête laurée, à droite.
 R̄. VICTORIA AVGVSTI. Victoire marchant, à gauche, tenant un diadème des deux mains ; auprès d'elle, un bouclier sur une base. (Fabrique Syrienne) (705). B. AR.M.
1334. SEVERVS PIVS AVG. Sa tête laurée, à droite.
 R̄. VICTORIAE AVGG. Sévère Nicéphore couronné par une Victoire qui vole ; à sa gauche, Atlas à genoux soutenant de ses deux mains le globe sur ses épaules. (934 ; de J.-C., 201) (717). . . F.D.C. AR
1335. L. SEPT. SEVERVS PIVS AVG. Sa tête laurée, à droite.
 R̄. VICTORIAE BRITANNICAE S. C. Deux Victoires attachant un bouclier à un palmier, au pied duquel sont assis deux captifs. (963 ; de J.-C., 210) (732). B. G.B.
1336. IMP. CAES. L. SEP. SEV. PERT. AVG. COS. II. Sa tête laurée, à droite.
 R̄. VICTOR SEVER. AVG. Victoire marchant, à gauche, tenant une couronne et une palme (748). B. AR
1337. La même médaille, avec VICTOR. SEVER. C. AVG. (750) AR
1338. SEVERVS PIVS AVG. Sa tête laurée, à droite.
 R̄. Légende barbare. Cavalier, à droite, tenant un trophée. (Fabrique très barbare). OR
1339. SEVERVS PIVS AVG. Sa tête laurée, à droite.
 R̄. VIRTVS AVGVSTORVM. Sévère, Caracalla et Géta, galopant, à gauche. (954 ; de J.-C., 201) (770) Gravée. OR
1340. SEVERVS PIVS AVG. Sa tête laurée, à droite.
 R̄. VOTA SVSCEPTA XX. Sévère debout, à droite, sacrifiant sur un trépied allumé ; en face de lui, un lecteur ? debout, tenant une ba-

guette et un faisceau ? sur le deuxième plan, la Concorde voilée debout (793). Coll. d'Amécourt. F.D.C. OR

1341. *Æ*. APOLLINI, etc. Apollon debout. AR. — *Æ*. AEQVITATI AVGG. L'Équité debout, à gauche. AR. — *Æ*. ARAB. ADIAB. COS. II. P. P. Victoire. Deux pièces. AR. — *Æ*. ARAB., etc. Deux captifs. AR. — *Æ*. CERERI AVG. Cérès debout. AR. — *Æ*. CONSECRATIO. Trône. B. AR. — *Æ*. CONSECRATIO. Bûcher. AR. — *Æ*. FELICIT., etc. Épi entre deux cornes d'abondance. Deux pièces. AR. — *Æ*. BONAE. SPES. L'Espérance, à gauche. AR. — *Æ*. FORTVNA, etc. La Fortune debout. Deux pièces variées. AR. — *Æ*. FORTVNA. La Fortune assise. AR. — *Æ*. IN CARTH. La déesse de Carthage sur un lion. F.D.C. AR. — IOVI. PROPVGNATORI. Jupiter debout. AR. — FVNDATOR., etc. L'Empereur debout. AR. — *Æ*. INVICTO IMP. Trophée. Trois pièces. AR. — *Æ*. IOVI PRAE ORBIS. Jupiter assis. AR. — *Æ*. IOVI PROPVGNATORI. Jupiter marchant, à droite. T.B. AR. *Æ*. LIBERAL. La Libéralité debout. Quatre pièces. AR. — *Æ*. LIBERO PATRI. Bacchus debout. Deux pièces. AR. — *Æ*. LIBERTAS AVGG. La Liberté debout. AR. — *Æ*. MARS PATER. Mars marchant. AR. — *Æ*. MARTI VICTORI. Mars debout, à droite. AR. — *Æ*. MONETA. La Monnaie debout. Deux pièces. AR. — *Æ*. MVNIFICENTIA AVG. Éléphant. AR. — *Æ*. PAR. AR., etc. Victoire. AR. — *Æ*. PART. ARAB., etc. Trophée. Deux pièces. AR. — *Æ*. PART. MAX., etc. Trophée. Trois pièces. AR. — *Æ*. P. MAX., etc. La Foi debout. AR. — *Æ*. P. M. TR. P. II., etc. Minerve debout (Fourrée). AR. — *Æ*. P. M. TR. P. III. Pallas debout, à gauche. AR. — *Æ*. P. M. TR. P. V. La Fortune debout. T.B. AR. — *Æ*. P. M. TR., etc. Mars marchant. B. AR. — *Æ*. P. M. TR. P. XIII. Mars debout. AR. — *Æ*. P. M. TR. P. VII., etc. La Fortune debout, près d'elle un vaisseau. T.B. AR. — *Æ*. P. M. TR. P. XIII., etc. Jupiter debout, à gauche. F.D.C. AR. — *Æ*. P. M. TR. P. XV., etc. L'Afrique debout, près d'elle un lion. T.B. AR. — *Æ*. P. M. TR. P. XIII. Génie nu debout. AR. — *Æ*. P. M. TR. P. XV. Victoire écrivant sur un bouclier. T.B. AR. — *Æ*. P. M. TR. P. XVII. XVIII ou XIX. Neptune debout. Trois pièces. AR. — *Æ*. P. M. TR. P. XVI. La Santé assise. AR. — *Æ*. P. M. TR. P. XVIII. Jupiter debout entre deux enfants. T.B. AR. — *Æ*. PROFECT. AVGG. FEL. L'Empereur au galop. T.B. AR. — *Æ*. PROPECTIO AVG. Même type. AR. — *Æ*. PROVID. AVGG. La Providence debout. T.B. AR. — *Æ*. PROVIDENTIA AVG. Même type. AR. — *Æ*. RESTITVTOR VRBIS. L'Empereur debout. F.D.C. AR. — *Æ*. Même légende. Rome assise. T.B. AR. — *Æ*. SAECVL. FELICIT. Croissant et sept étoiles. AR. — *Æ*. SALVTI AVGG. La Santé assise. F.D.C. AR. — *Æ*. TR. P. III. Trophée. AR. — *Æ*. TR. P. III., etc. Trophée. AR. — *Æ*. VICT. AETERN. Victoire tenant un diadème. AR. — *Æ*. VICTORIAE AVG. FEL. Même type. Deux pièces. AR. — *Æ*. VICTORIAE BRIT. Victoire assise, à gauche. Deux pièces. AR. — *Æ*. VICTORIVST. AVG. Victoire, à gauche. AR. — *Æ*. VICT. AVG., etc. Victoire marchant, à gauche. Trois variétés. AR. — *Æ*. VIRT. AVG. La Valeur debout, à gauche. T.B. AR. — *Æ*. VIRT. AVGG. Rome debout, à gauche. F.D.C. AR. — *Æ*. VIRTVS AVG. L'Empereur à cheval, terrassant un captif. B. AR. — *Æ*. VOTIS DECENNALIBVS. Dans une couronne. AR. —

Ṛ. Même légende. L'Empereur sacrifiant. T.B. AR. — Ṛ. CONSECRA-
TIO. Aigle. (Restitution de Philippe). BIL. — Ṛ. CONSECRA TIO. Autel.
(Restitution de Philippe). BIL.

SEPTIME SÉVÈRE ET JULIA DOMNA

1342. SEVERVS PIVS. AVG. Tête laurée de Sévère, à droite.
Ṛ. IVLIA AVGVSTA. Tête de Julie à droite (951-954; de J.-C., 198-
202.) (2). F.D.C. AR

SEPTIME SÉVÈRE, JULIA DOMNA, CARACALLA
ET GÉTA

1343. SEVERVS PIVS AVG. P. M. TR. P. VIII. Tête laurée de Sévère, à
droite.
Ṛ. FELICITAS SAECVLI. Buste de Julie de face entre le buste lauré de
de Caracalla jeune, drapé à droite, et le buste nu-tête et drapé de Géta
jeune, à gauche (954; de J.-C., 201) (1). . . Gravée. F.D.C. OR
1344. SEVER. P. AVG. P. M. TR. P. X. COS. III. Son buste lauré, drapé et
cuirassé, à droite.
Ṛ. Même revers (955; de J.-C., 202.) (5). B. OR
1345. SEVERVS AVG. PART. MAX. Tête laurée de Sévère, à droite.
Ṛ. Même revers. (3 var.). F.D.C. OR

SEPTIME SÉVÈRE ET CARACALLA

1346. SEVERVS PIVS AVG. Sa tête laurée, à droite.
Ṛ. AETERNIT IMPERI. Bustes laurés en regard de Septime Sévère et de
Caracalla, tous deux drapés et cuirassés (Depuis 954; de J.-C., 201)
(1). AR
1347. SEVERVS AVG. PART. MAX. Sa tête laurée, à droite.
Ṛ. ANTONINVS AVGVSTVS. Buste lauré, drapé et cuirassé de Caracalla
jeune, à droite (951-954; de J.-C., 198-201.) (Inédite). F.D.C. AR
1348. L. SEPT. SEVERVS AVG. PART. MAX. P. M. TR. P. VIII. Sa tête laurée,
à droite.
Ṛ. ANTONINVS AVG. PON. TR. P. III. Buste jeune de Caracalla lauré,
drapé et cuirassé, à droite (933; de J.-C., 200.) (4 var.). B. AR
1349. IMPP. INVICTI PII AVGG. Bustes laurés accolés à droite de Sévère et
de Caracalla jeune; celui de Sévère drapé et cuirassé, et celui de
Caracalla drapé.
Ṛ. VICTORIA PARTHICA MAXIMA. Victoire courant à gauche, et tenant
une couronne et une palme (8). Gravée. F.D.C. OR

SEPTIME SÉVÈRE, CARACALLA ET GÉTA

1350. SEVERVS PIVS AVG. P. M. TR. P. VIII. Sa tête laurée, à droite.
Ṛ. AETERNIT. IMPERI Bustes affrontés de Caracalla lauré, drapé et

- cuirassé, et de Géta, nu-tête et drapé (954; de J.-C., 201.) (4 var.) Gravée. F.C.D. OR
1351. SEVERVS PIVS AVG. Même tête.
R̄. Même revers (Depuis 954; de J.-C., 201.) (6). . . . T.B. AR

SEPTIME SÉVÈRE ET GÉTA

1352. SEVERVS PIVS AVG. Sa tête laurée, à droite.
R̄. P. SEPTIMIVS. GETA CAES. Buste nu et drapé de Géta, à droite (2 var.) Fourrée. B. AR

JULIA DOMNA (Femme de Septime Sévère)

1353. IVLIA PIA FELIX AVG. Son buste, à droite.
R̄. CEREREM S. C. Cérès debout, à gauche, auprès du *modius*, tenant deux épis et un sceptre (13). B. M.B.
1354. DIVA IVLIA AVGVSTA. Son buste voilé, à droite.
R̄. CONSECRATIO. Paon faisant la roue, et marchant à gauche (Frappée après sa mort.) (24). Très beau style. F.D.C. AR
1355. IVLIA AVGVSTA. Son buste, à droite.
R̄. FECVNDITAS. La Terre couchée à gauche, posant la main droite sur un globe parsemé d'étoiles et tenant de la gauche un cep de vigne; elle est accoudée à un panier; autour d'elle, quatre enfants représentant les quatre Saisons (35). T.B. AR
1356. IVLIA DOMNA AVG. Son buste, à droite.
R̄. FELICITAS TEMPOR. Épi entre deux cornes d'abondance (54). . AR
1357. IVLIA AVGVSTA. Son buste, à droite.
R̄. HILARITAS. S. C. L'Allégresse debout, à gauche, tenant une longue palme et une corne d'abondance. (74). B. M.B.
1358. IVLIA DOMNA AVG. Son buste, à droite.
R̄. IO. M. (dans le champ), TRI. (à l'exergue). Temple à quatre colonnes; au milieu Jupiter assis; entre les colonnes, deux divinités debout (Inédit). AR.M
1359. IVLIA PIA FELIX AVG. Son buste diadémé, à droite.
R̄. IVNO. Junon voilée debout, à gauche, tenant une patère et un sceptre; à ses pieds, un paon (85). B. G.B.
1360. IVLIA DOMNA AVG. Son buste, à droite.
R̄. IVNO REGINA S. C. Junon debout, à gauche, tenant une patère et un sceptre; à ses pieds, un paon (100). M.B.
1361. IVLIA PIA FELIX AVG. Son buste, à droite.
R̄. MAT. AVGG. MAT. SEN. M. PATR. S. C. Julie assise, à gauche, tenant une branche d'olivier et un sceptre. (112). Patine verte. B. G.B.
1362. IVLIA AVGVSTA. Son buste, à droite.
R̄. MATER CASTRORVM. Julie diadémée et voilée, debout à gauche, tenant une patère et un sceptre; devant elle, un autel paré et allumé; en face, trois enseignes militaires (Inédite). T.B. AR

1363. IVLIA AVGVSTA. Son buste, à droite.
 Ṛ. MATER DEVM. s. c. Cybèle tourelée, assise à gauche, entre deux lions, tenant un rameau et un sceptre, et le coude gauche appuyé sur le tympanon (124). B. G.B.
1364. IVLIA PIA FELIX AVG. Son buste, à droite.
 Ṛ. MATRI DEVM. Cybèle tourelée debout de face, tenant le tympanon et un sceptre ; elle a les jambes croisées et s'appuie sur une colonne ; à ses pieds, à gauche, un lion (137). T.B. AR
1365. IVLIA DOMNA AVG. Son buste, à droite.
 Ṛ. MONETA AVG. II. COS. La Monnaie debout, à gauche, tenant une balance et une corne d'abondance (145). AR
1366. IVLIA DOMNA AVG. Son buste, à droite.
 Ṛ. PIETAS. La Piété assise, à gauche, tenant une Victoire et un sceptre (Inédite). AR
1367. IVLIA AVGVSTA. Son buste, à droite.
 Ṛ. PIETAS AVGG. La Piété debout, à gauche, mettant un grain d'encens dans la flamme d'un autel et tenant une boîte à parfums (148).
 Gravée. F.D.C. OR
1368. IVLIA AVGVSTA. Son buste, à droite.
 Ṛ. SAECVLI FELICITAS. L'Abondance coiffée du *modius*, debout à droite, le pied gauche posé sur une proue de vaisseau, et tenant un enfant sur son genou ; à gauche un gouvernail (Fabrique syrienne.) (177). T.B. OR
1369. IVLIA DOMNA AVG. Même buste.
 Ṛ. VENERI VICTR. Vénus à demi nue, vue par derrière, debout à droite, tenant une pomme et une palme, et appuyée sur une colonne (193). F.D.C. OR
1370. IVLIA PIA FELIX AVG. Son buste diadémé, à droite.
 Ṛ. VESTA. Quatre vestales debout accompagnées de deux enfants, sacrifiant sur un autel paré et allumé en dehors d'un temple à quatre colonnes à coupole ronde et surmonté d'une statue ; dans l'intérieur on voit une statue de Vesta assise. (232). Coll. d'Amécourt. F.D.C. OR
1371. IVLIA AVGVSTA. Son buste, à droite.
 Ṛ. VESTA MATER. Vestale debout, à gauche, tenant une boîte à parfums et sacrifiant devant le temple de Vesta (237). B. AR
1372. IVLIA DOMNA AVG. Son buste à droite. Ṛ. BONI EVENTVS. La Foi debout. Deux pièces. AR. — Ṛ. VENERI VICTR. Vénus debout. T.B. AR. — Ṛ. VESTA. Vesta assise à gauche. AR. — Tête sans le nom DOMNA. Ṛ. CERERI FRVGI Cérès assise. T.B. AR. — Ṛ. DIANA., etc. Diane debout tenant une torche. T.B. AR. — Ṛ. FELICITAS. La Félicité debout. F.D.C. AR. — Ṛ. FORTVNAE FELICI La Fortune assise. Deux pièces variées. B. AR. — Ṛ. IVNO. Junon debout. AR. — Ṛ. IVNO REGINA. Junon debout. AR. — Ṛ. MATER AVGG. Cybèle dans un char traîné par quatre lions. AR. — Ṛ. MAT. AVGG. MAT. SEN., etc. Domna assise, à gauche. T.B. AR. — Ṛ. MATER DEVM. Cybèle assise, à gauche. AR. — Ṛ. PIETAS. La Piété debout. B. AR. — Ṛ. PYDICITIA.

La Pudeur assise. AR. — ṛ. SAECVLI FELICITAS. L'Abondance debout. AR. — ṛ. VENER VICTOR. Vénus debout, à droite. AR. — ṛ. VENVS FELIX. Vénus debout. AR. — ṛ. VENVS GENETRIX. Vénus assise. Deux pièces. T.B. AR. — ṛ. VENVS GENETRIX. Vénus assise (Grand module). AR. — ṛ. VESTAE SANCTAE. Vesta debout. F.D.C. AR.

JULIE, SEPTIME SÉVÈRE ET CARACALLA

1373. IVLIA AVGVSTA. Buste de Julie, à droite.
ṛ. AETERNIT. IMPERI. Bustes affrontés et laurés de Septime Sévère et de Caracalla (951-957 ; de J.-C., 198-204.) (2). AR

JULIA DOMNA, CARACALLA ET GÉTA

1374. IVLIA AVGVSTA. Buste de Julie, à droite.
ṛ. AETERNIT IMPERI. Tête laurée de Caracalla et tête nue de Géta en regard, tous deux jeunes (951-957 ; de J.-C., 198-204.) (3). T.B. AR

JULIA DOMNA ET GÉTA

1375. IVLIA AVGVSTA. Buste de Julie, à droite.
ṛ. P. SEPT. GETA CAES PONT. Buste nu-tête, drapé et cuirassé de Géta jeune, à droite (951-957 ; de J.-C., 198-204.) (1). B. AR

CARACALLA (196-211)

1376. ANTONINVS PIVS AVG. Son buste lauré, drapé et cuirassé, à droite.
ṛ. AVGVSTI COS. Caracalla et Sévère assis, à droite, sur une estrade ; derrière eux, le préfet du prétoire ? debout ; devant, un lecteur tenant une baguette (955 ; de J.-C., 202) (17). B. M.B.
1377. DIVO ANTONINO MAGNO. Sa tête nue, à droite.
ṛ. CONSECRATIO. Aigle de face sur un globe, regardant à droite (Frappée après sa mort.) (32). F.D.C. AR
1378. Autre pièce semblable. T.B. AR
1379. ANTONINVS PIVS AVG. BRIT. Sa tête laurée, à droite.
ṛ. COS. III. P. P. Victoire marchant à gauche, tenant une couronne et une palme (965 ; de J.-C., 212.) (45). F.D.C. AR.Q
1380. ANTONINVS PIVS AVG. PONT. TR. P. VII. Son buste jeune lauré, drapé et cuirassé, à droite.
ṛ. COS. LVD. SAEC. FEC. S. C. Sur un cippe, entre Bacchus nu, debout, à droite, tenant un thyrsé et ayant derrière lui une panthère, et Hercule nu, debout, tenant une massue et la peau du lion (957 ; de J.-C., 204.) (49). M.B.
1381. M. AVR. ANTON. CAES PONTIF. Son buste jeune, nu-tête et drapé, à droite.
ṛ. DESTINATO IMPERAT. Bâton d'augure, bonnet de flamme, crâne de bœuf et simpule (53). B. AR

1382. ANTONINVS PIVS AVG. Son buste imberbe, lauré et drapé, à droite.
R̄. IMP. ET CAESAR AVG. FILI COS. Caracalla et Géta assis de face sur une estrade et se regardant ; entre eux, Septime Sévère debout (958 ; de J.-C., 205.) (93). AR
1383. ANTONINVS PIVS AVG. Son buste jeune, lauré et drapé, à droite.
R̄. INDVLGENTIA AVGG. IN ITALIAM. L'Italie tourelée, assise à gauche sur un globe, tenant une corne d'abondance et un sceptre (956 ; de J.-C., 203.) (102). B. AR
1384. ANTONINVS PIVS AVG. Sa tête imberbe, laurée, à droite.
R̄. IOVI SOSPITATORI. Jupiter debout dans un temple à quatre colonnes, tenant un foudre et un sceptre (957-962 ; de J.-C., 204-209.) (108). B. AR
1385. ANTONINVS PIVS AVG. Sa tête imberbe, laurée, à droite.
R̄. LAETITIA TEMPORVM. Le vaisseau du Cirque à la voile, entouré de quatre quadriges allant à gauche ; à gauche, un coq ; à droite, un ours ; dessous, un lion et deux tigres courant à droite, et un taureau et un tigre courant à gauche (957-962 ; de J.-C., 204-209.) (118). B. AR
1386. ANTONINVS PIVS AVG. Sa tête imberbe, laurée, à droite.
R̄. NOBILITAS. Femme debout, à droite, tenant un sceptre et le palladium ? (957-962 ; de J.-C., 204-209.) (169). B. AR.Q
1387. ANTONINVS PIVS AVG. Sa tête laurée, à droite.
R̄. PACATOR ORBIS Buste radié et drapé du Soleil, à droite (957-962 ; de J.-C., 204-209.) (171). B. AR
1388. ANTONINVS PIVS AVG. BRIT. Sa tête laurée, à droite.
R̄. P. M. TR. P. XVI. IMP. II. COS. III. P. P. S. C. Caracalla dans un quadriges au pas, à droite, tenant un sceptre surmonté d'un aigle, et couronné par une Victoire debout derrière lui (966 ; de J.-C., 213.) (234). T.B. M.B.
1389. ANTONINVS PIVS AVG. GERM. Sa tête laurée, à droite.
R̄. P. M. TR. P. XVII. COS. III. P. P. Apollon à demi nu, assis à gauche, tenant une branche de laurier, et accoudé à une lyre posée sur un trépied (967 ; de J.-C., 214.) (242). T.B. AR
1390. ANTONINVS PIVS AVG. GERM. Sa tête laurée, à droite.
R̄. P. M. TR. P. XVIII. COS. III. P. P. Apollon nu, debout, à gauche, avec son manteau déployé derrière lui, tenant une branche de laurier et une lyre posée sur un autel (968 ; de J.-C., 215.) (282). B. AR
1391. ANTONINVS PIVS AVG. GERM. Son buste radié et cuirassé, à gauche.
R̄. P. M. TR. P. XVIII. COS. III. P. P. Diane, avec le croissant sur la tête et l'écharpe flottante, dans un bige de taureaux courant à gauche (294). Grand module. T.B. AR
1392. ANTONINVS PIVS AVG. GERM. Son buste lauré et cuirassé, à gauche.
R̄. P. M. TR. P. XVIII. COS. III. P. P. Le Soleil montant dans un quadriges au galop, à gauche. (969 ; de J.-C., 216.) (354). Gravée F.D.C. OR

- 1393.** Même légende. Sa tête laurée, à droite.
 R̄. P. M. TR. P. XX. COS. III. P. P. Diane avec le croissant sur la tête et l'écharpe flottante, dans un bige de taureaux courant, à gauche (970; de J.-C., 217) (395 var.). AR
- 1394.** ANTONINVS PIVS. AVG. Son buste, imberbe, lauré, drapé et cuirassé, à droite.
 R̄. PONTIF. TR. P. VIII. COS. II. Mars nu, l'épaule gauche couverte d'un manteau, debout, à gauche, posant le pied sur un casque, et tenant un rameau et une haste. (958; de J.-C., 205) (419). Gravée. F.D.C. OR
- 1395.** ANTONINVS PIVS AVG. BRIT. Sa tête laurée, à droite.
 R̄. PROPECTIO AVG. Caracalla en habit militaire debout, à droite, tenant une haste; derrière lui, deux enseignes. (966; de J.-C., 213) (308) B. AR
- 1396.** Même tête et même légende.
 R̄. PROPECTIO AVG. Caracalla en habit militaire, debout, à droite, tenant une haste; derrière lui, un vexillaire. (Même année) (509). B. AR
- 1397.** ANTONINVS PIVS AVG. Sa tête laurée imberbe, à droite.
 R̄. PROF. (à l'exergue) PONTIF. TR. P. XI. COS. III. (à l'entour). Caracalla en habit militaire à cheval, à droite; devant, un captif à terre. (961; de J.-C., 208) (310). Deux pièces T.B. AR
- 1398.** ANTONINVS PIVS AVG. Sa tête imberbe, laurée, à droite.
 R̄. PROVIDENTIA. Tête de Méduse, de face, au milieu d'une égide. (957-962; de J.-C., 204-209) (527). B. AR
- 1399.** M. AVREL. ANTONINVS PIVS AVG. BRIT. Son buste lauré, à droite, drapé et cuirassé.
 R̄. SECVRITATI PERPETVAE. S. C. La Sécurité assise, à droite, devant un autel paré et allumé, soutenant sa tête de la main droite et tenant un sceptre. (963-966; de J.-C., 210-213) (576). G.B.
- 1400.** La même médaille avec sa tête radiée, à droite. (578) M.B.
- 1401.** M. AVR. ANTONINVS CAES. Son buste jeune nu-tête et drapé, à droite.
 R̄. SEVERI AVG. PII FIL. Bâton d'augure, couteau de sacrificateur, patère, vase à sacrifice, simpule et aspersoir. (949; de J.-C., 196) (582). Gravée. F.D.C. OR
- 1402.** M. AVR. ANTONINVS CAES. Même buste.
 R̄. Même revers avec S. C. (525) B. G.B.
- 1403.** M. AVR. ANTONINVS CAES. Son buste jeune nu-tête et drapé, à droite.
 R̄. SPEI PERPETVAE. L'Espérance marchant, à gauche, tenant une fleur et relevant sa robe. (949 ou 950; de J.-C., 196-197) (593). F.D.C. OR
- 1404.** IMP. CAES. M. AVR. ANT. AVG. P. TR. P. Son buste jeune lauré drapé et cuirassé, à droite.
 R̄. SPES PVBLICA. Même type. (951; de J.-C., 198) (598). F.D.C. OR
- 1405.** ANTONINVS AVGVSTVS. Son buste jeune lauré, drapé et cuirassé, à droite.

- ♀. VICTORIAE. AVGG. Victoire marchant, à gauche, tenant une couronne et une palme. (Inédite). B. OR
1406. IMP. C. M. AVR. ANTONINVS AVG. Sa tête imberbe laurée, à droite. ♀. VICTORIA AVGVSTI. Victoire marchant, à gauche, tenant une couronne et une palme devant un bouclier posé sur une base. (Frappé en Asie avant 962 ; de J.-C., 209) (656). T.B. AR.M.
1407. ANTONINVS PIVS AVG. Sa tête imberbe laurée, à droite. ♀. VICTORIAE AVGG. Victoire dans un bige au galop, à droite, tenant un fouet. (957-961 ; de J.-C., 204-208) (618). B. AR
1408. ANTONINVS PIVS AVG. Sa tête imberbe laurée, à droite. ♀. VOTA SOLVT. DEC. COS. III. Caracalla voilé, debout, à droite, sacrifiant sur un trépied ; en face de lui, un victimaire levant la hache sur un taureau ; derrière l'autel, un joueur de flûte debout de face. (961 ; de J.-C., 208) (684) AR
1409. ♀. ADVENT. AVGG. Vaisseau. T.B. AR. — ♀. ADVENTVS AVGVSTOR. Vaisseau. T.B. AR. — ♀. COS. II. L'Empereur dans un quadriges, à droite. AR. — ♀. BONVS EVENTVS. Génie sacrifiant. AR. — ♀. FELICITAS AVG. La Félicité debout. Trois pièces variées. T.B. AR. — ♀. IN CARTH. INDVLGENTIA AVG. La déesse de Carthage sur un lion. T.B. AR. — ♀. INDVLG. FECVNDAE. Julie assise, à gauche. T.B. AR. — ♀. IVVENTA IMPERII. Caracalla debout ; à ses pieds, un captif. AR. — ♀. III. LIBERALITAS AVG. La Libéralité debout. AR. — ♀. LIBERALITAS AVG. V. et VI. La Libéralité debout. Deux pièces. B. AR. — ♀. LIBERAL. AVG. VIII. Même type. Deux pièces. AR. — ♀. MARTI PROPYGNATORI. Mars courant, à gauche. Trois pièces variées. T.B. AR. — ♀. MINER VICTRIX. Minerve debout, près d'un trophée. Trois pièces. AR. — ♀. MONETA AVG. La Monnaie debout. Trois variétés. AR. — ♀. PART. MAX., etc. Trophée avec deux captifs. Trois pièces. T.B. AR. — ♀. P. M. TR. P. XIII. La Paix courant. AR. — ♀. P. M. TR. P. XV. La Santé assise. Deux pièces. T.B. AR. — ♀. P. M. TR. P. XV ou XVI. Hercule debout. Deux pièces. T.B. AR. — ♀. P. M. TR. P. XVI. Sérapis, à gauche. T.B. AR. — ♀. P. M. TR. P. XVII. Jupiter, à gauche. AR. — ♀. P. M. TR. P. XVIII. Apollon debout. Deux pièces. AR. — ♀. P. M. TR. P. XVIII. Apollon debout. T.B. AR. — ♀. Même légende. La Paix debout. AR. — ♀. P. M. TR. P. XVIII. Sérapis marchant. AR. — ♀. Même légende. Le Soleil debout. AR. — ♀. P. M. TR. P. XX. COS. III. P. P. Jupiter debout. Grand module. F.D.C. AR. — ♀. PONTIF. TR. VIII. Mars debout. AR. — ♀. PONTIF. TR. P. X. L'Empereur debout. F.D.C. AR. — ♀. Même légende. L'Empereur debout ; à ses pieds, trois figures couchées. T.B. AR. — ♀. PONTIF. TR. P. XI. Mars combattant. T.B. AR. — ♀. PONTIF. TR. P. XII. La Concorde assise. F.D.C. AR. — ♀. PONTIF. TR. P. XIII. La Valeur debout. AR. — ♀. PONTIF. TR. P. XIII. La Concorde assise. F.D.C. AR. — ♀. PRINC. IVVENTVTIS. L'Empereur debout. AR. — ♀. RECTOR ORBIS. L'Empereur debout. AR. — ♀. SEVERI PII. AVG. FIL. L'Empereur debout, à ses pieds, un captif. F.D.C. AR. — ♀. SEVERI AVG. Instruments pontificaux.

AR. — $\hat{\eta}$. SPES PVBLICA. L'Espérance debout. AR. — $\hat{\eta}$. VENVS VICTRIX. Vénus debout, à gauche. Grand module. Quatre pièces. T.B. AR. — $\hat{\eta}$. La même médaille. Module ordinaire. Deux pièces. T.B. AR. — $\hat{\eta}$. La même médaille, avec deux captifs aux pieds de Vénus. Grand module. AR. — $\hat{\eta}$. La même médaille. Module ordinaire. Deux pièces. AR. — $\hat{\eta}$. VENERI VICTRICI. Vénus debout, à gauche. Grand module. B. AR. $\hat{\eta}$. VICT. PART. MAX. Victoire courant, à gauche. B. AR. — $\hat{\eta}$. VICTORIA PART. MAX. Même type. T.B. AR. — $\hat{\eta}$. VIC. PART. P. M. TR. P. XX., etc. Victoire assise écrivant. XX sur un bouclier, près d'elle, un trophée. B. AR. — $\hat{\eta}$. VIRTVS AVGG. La Valeur debout, à gauche. AR. — $\hat{\eta}$. VOTA SVSCEPTA. L'Empereur sacrifiant. AR. —

1410. $\hat{\eta}$. P. M. TR. P. XVIII. COS. IIII. P. P. S. C. Esculape et Télésphore. M.B. $\hat{\eta}$. PROVIDENTIAE. DEORVM. S. C. La Providence debout, à gauche. M.B.

1411. Buste de Caracalla.

$\hat{\eta}$. Aigle. Deux pièces frappées à Antioche. AR

CARACALLA, SEPTIME SÉVÈRE ET JULIA DOMNA

1412. ANTON. P. AVG. PON. TR. P. V. COS. Buste de Caracalla jeune, lauré, drapé et cuirassé, à droite.

$\hat{\eta}$. CONCORDIAE AETERNAE. Bustes accolés à droite de Sévère, radié, drapé et cuirassé, et de Julie diadémée avec un croissant autour du cou (955; de J.-C., 202) (2). Gravée. F.D.C. OR

1413. ANTONINVS PIVS AVG Buste de Caracalla jeune, lauré, drapé et cuirassé, à droite.

$\hat{\eta}$. Même revers (955? de J.-C., 202?) (5). B. AR

1414. Une autre pièce semblable (5). B. AR

CARACALLA ET PLAUTILLE

1415. ANTON. P. AVG. PON. TR. P. V. COS. Son buste jeune, lauré, drapé et cuirassé à droite.

$\hat{\eta}$. PAVTILLAE AVGVSTAE. Buste de Plautille, à droite (955; de J.-C., 202) (1). Trouée. B. OR

CARACALLA ET GÉTA

1416. ANTONINVS AVGVSTVS. Buste jeune, lauré, drapé et cuirassé de Caracalla, à droite.

$\hat{\eta}$. P. SEPT. GETA CAES. PONT. Buste jeune, nu-tête, drapé et cuirassé de Géta, à droite (951-954; de J.-C., 198-201.) (2) . . T.B. AR

PLAUTILLE (Femme de Caracalla)

1417. PLAVTILLA AVGVSTA. Son buste, à droite.

$\hat{\eta}$. CONCORDIA AVGG. La Concorde debout, à gauche, tenant une patère et un sceptre (1). T.B. AR

1418. PLAVTILLA AVGVSTA. Son buste, à droite.
 R. CONCORDIA AVGG. La Concorde assise, à gauche, tenant une patère et une double corne d'abondance (4). Gravée. F.D.C. OR
1419. PLAVTILLA AVG. Son buste, à droite.
 R. CONCORDIAE. Même type (8). F.D.C. AR
1420. PLAVTILLAE AVGVSTAE. Son buste, à droite, avec le chignon.
 R. CONCORDIAE AETERNAE. Plautille debout, à droite, donnant la main à Caracalla debout, à gauche. (10) F.D.C. AR
1421. La même médaille (10). F.D.C. AR
1422. PLAVTILLA AVGVSTA. Son buste, à droite.
 R. PIETAS AVGG. Plautille debout, à droite, tenant un sceptre et portant un enfant sur le bras gauche (16). T.B. AR
1423. PLAVTILLA AVGVSTA. Son buste, à droite.
 R. VENVS FELIX. Vénus debout, à gauche, tenant une pomme et ramenant sa draperie sur son épaule gauche (23). T.B. AR.Q
1424. Même buste et même légende.
 R. VENVS VICTRIX. Vénus à demi nue, debout, à gauche, tenant une pomme et une palme et appuyée sur un bouclier ; devant elle, Cupidon debout tenant un casque (25) Deux pièces. T.B. AR

GÉTA (198-209)

1425. P. SEPT. GETA PIVS AVG. BRIT. Sa tête laurée, à droite.
 R. ADVENTVS AVGVSTI. Géta à cheval, à gauche, levant la main droite et tenant un sceptre (964 ; de J.-C., 211.) (3). AR
1426. P. SEPT GETA CAES. PONT. Son buste jeune, nu-tête et drapé, à droite.
 R. CASTOR. Castor debout, à gauche, devant son cheval contre lequel il s'appuie et qu'il tient par le frein ; de la main gauche, il tient une haste (12). Deux pièces Une T.B. AR
1427. P. SEPTIMIVS GETA CAES. Son buste jeune, nu-tête et drapé à droite.
 R. COS. Géta dans un quadriges au pas, à gauche, tenant un sceptre (958 ; de J.-C., 205.) (28). B. AR
1428. P. SEPT. GETA PIVS AVG. BRIT. Sa tête laurée, à droite.
 R. LIB. AVGG. VI. ET V. Caracalla et Géta assis, à gauche, sur une estrade ; sur le devant, la Libéralité debout tenant une tessère et une corne d'abondance ; au pied de l'estrade on voit un citoyen montant les degrés qui y conduisent (964 ; de J.-C., 211.) (70). Gravée. F.D.C. OR
1429. P. SEPT. GETA CAES. PONT. Son buste jeune, nu-tête et drapé, à droite.
 R. NOBILITAS. Femme debout, à droite, tenant un sceptre et le *palladium* (90). AR
1430. P. SEPTIMIVS GETA CAES. Sa tête barbue, à droite.
 R. NOBILITAS. Femme debout, à gauche, tenant le *palladium* et un sceptre (Inédit) F.D.C. AR.Q
1431. P. SEPTIMIVS GETA CAES. Son buste jeune, nu-tête et drapé à droite.
 R. PONTIFEX COS. Tête de Pallas, à droite (100). B. AR

- 1432.** P. SEPTIMIUS GETA CAES. Sa tête nue, à droite.
 ῥ. PONTIF. COS. II. Géta galopant à gauche et terrassant un ennemi (961; de J.-C., 208.) (123). Deux pièces. B. et T.B. AR
- 1433.** P. SEPTIMIUS GETA CAES. Son buste nu-tête et drapé, à droite.
 ῥ. PONTIF. COS. II. Sévère de face entre Caracalla et Géta qui se regardent, assis tous trois sur une estrade (961; de J.-C., 208.) (123) Gravée. F.D.C. OR
- 1434.** IMP. CAES. P. SEPT. GETA PIVS AVG. Sa tête laurée, à droite.
 ῥ. PONTIF. TR. P. II. COS. II. S. C. La Fécondité ? ou plutôt Julie debout, à droite, tenant un sceptre et ouvrant le vêtement qui recouvre sa poitrine; à droite, à ses pieds, deux enfants nus jouant (963; de J.-C., 210.) (133). M.B.
- 1435.** IMP. CAES. P. SEPT. GETA PIVS AVG. Sa tête laurée, à droite.
 ῥ. PONTIF. TR. P. II. COS. II. S. C. Caracalla et Géta debout en face l'un de l'autre, sacrifiant sur un trépied; derrière le trépied, un joueur de flûte debout de face et un taureau mort (Même année.) (143). B. G.B.
- 1436.** GETA CAES. PONT. COS. Son buste jeune, nu-tête, drapé et cuirassé, à droite.
 ῥ. PRINC. IVVENT. COS. Sévère, Caracalla et Géta galopant à droite (161). Coll. d'Amécourt. F.D.C. OR
- 1437.** P. SEPTIMIUS GETA CAES. Son buste jeune, nu-tête et drapé, à droite.
 ῥ. Même revers. (162 var.). B. AR
- 1438.** P. SEPT. GETA. CAES. PONT. Son buste jeune, nu-tête et drapé, à droite.
 ῥ. TEMPOR. FELICITAS en trois lignes dans une couronne de laurier (196) T.B. AR
- 1439.** P. SEPT. GETA PIVS AVG. BRIT. Sa tête laurée, à droite.
 ῥ. TR. P. III. COS. II. P. P. Janus? ou Jupiter à double tête, debout, tenant une haste renversée et un foudre (964; de J.-C., (211.) F.D.C. AR
- 1440.** ῥ. FELICITAS PVBLICA. La Félicité debout. AR. — ῥ. FORT. RED. TR. P., etc. La Fortune couchée. AR. — ῥ. LIBERALITAS AVG. La Libéralité debout. B. AR. — ῥ. MARTI VICTORI. Mars debout, à droite. AR. — ῥ. MINERV. SANCT. Minerve debout. Deux pièces. T.B. AR. — ῥ. PRINC. IVVENT. Géta debout. Deux pièces. B. et F.D.C. AR. — ῥ. Même revers. Pièce défourrée. — ῥ. PROVID. DEORVM. La Providence debout, à gauche. AR. — ῥ. SECVRIT IMPERI. La Sécurité assise. Deux pièces. F.D.C. AR. — ῥ. PONTIF. TR. P. II., etc. Génie sacrifiant. Trois pièces. F.D.C. AR. — ῥ. PONTIF. COS. II. Géta debout, à gauche. AR. — ῥ. PONTIF. COS. II. Minerve debout. Deux pièces variées. B. et F.D.C. AR. — ῥ. SEVERI PH. Instruments pontificaux. Deux pièces. AR. — ῥ. VOTA PVBLICA. Géta voilé debout, sacrifiant. Deux pièces variées. AR.

GÉTA, SEPTIME SÉVÈRE ET CARACALLA

1441. P. SEPT. GETA CAES PONT. Buste jeune de Géta nu-tête, drapé et cuirassé, à droite.
R. AETERNIT. IMPERI. Bustes laurés de Septime Sévère et de Caracalla drapés et cuirassés en regard (951-957; de J.-C., 198-204.)
(1) T.B. AR

GÉTA ET CARACALLA

1442. P. SEPT. GETA CAES PONT. Buste jeune de Géta nu-tête, drapé et cuirassé, à droite.
R. SEVERI INVICTI AVG. PII FIL. Buste radié de Caracalla à mi-corps, drapé et cuirassé, à gauche, l'égide sur la poitrine, levant la main droite (951-957; de J.-C., 198-204) (1). T.B. OR

MACRIN (217-218)

1443. IMP. C. M. OPEL. SEV. MACRINVS AVG. Son buste radié, drapé et cuirassé, à droite.
R. FIDES MILITVM. La Fidélité debout de face, regardant à gauche, entre deux enseignes militaires, en tenant en outre une de chaque main (27) B. Grand module. AR.
1444. Même légende. Son buste lauré, drapé et cuirassé, à droite.
R. IOVI CONSERVATORI. Jupiter debout, à gauche, tenant un foudre et un sceptre (33 var.). B. AR.
1445. IMP. C. M. OPEL. SEV. MACRINVS AVG. Son buste lauré, drapé et cuirassé, à droite.
R. P. M. TR. P. II. COS. P. P. L'Abondance debout, à gauche, tenant des épis et la corne d'Amalthée; à ses pieds le *modius* rempli d'épis (971; de J.-C., 218.) (47). T.B. AR
1446. IMP. C. M. OPEL. SEV. MACRINVS AVG. Même buste.
R. PONTIF. MAX. TR. P. COS. P. P. La Fidélité debout de face, regardant à droite, posant le pied sur un casque et tenant une enseigne de chaque main (60). B. AR
1447. IMP. C. M. OPEL. SEV. MACRINVS AVG. Son buste lauré et cuirassé, à droite.
R. PONTIF. MAX. TR. P. II. COS. P. P. Macrin dans un quadrigé au pas, à gauche, tenant un sceptre surmonté d'un aigle et couronné par la Victoire, debout, derrière lui. (971; de J.-C., 218.) (88). Gravée. F.D.C. AR
1448. IMP. CAES. M. OPEL. SEV. MACRINVS AVG. Son buste lauré et cuirassé, à droite.
R. PONTIF. MAX. TR. P. II. COS. II. P. P. S. C. Macrin assis dans un quadrigé au pas, à gauche, tenant un sceptre et un rameau et couronné par une Victoire debout derrière lui dans le char, lequel est orné

- d'un bas-relief représentant une Victoire qui couronne un trophée.
(107) B. M.B.
1449. IMP. C. M. OPEL. SEV. MACRINVS AVG. Son buste, à droite.
R̄. SALVS PVBLICA. La Santé assise, à gauche, sur un siège à dossier très élevé, nourrissant un serpent enroulé autour d'un autel (114) T.B. AR
1450. IMP. C. M. OPEL. SEV. MACRINVS AVG. Son buste lauré, drapé et cuirassé, à droite.
R̄. SALVS PVBLICA. La Santé assise, à gauche, nourrissant un serpent enroulé autour d'un autel et tenant un sceptre (116). B. AR
1451. IMP. C. M. OPEL. SEV. MACRINVS AVG. Son buste lauré, drapé et cuirassé, à droite.
R̄. SECVRITAS TEMPORVM. La Sécurité debout, à gauche, les jambes croisées, tenant un sceptre et appuyée sur une colonne (122). B. AR
1452. IMP. CAES. M. OPEL. SEV. MACRINVS. AVG. Son buste lauré et cuirassé, à droite.
R̄. VICT. PART. P. M. TR. P. II. COS. II. P. P. S. C. Victoire assise à droite sur une cuirasse, se disposant à écrire sur un bouclier qu'elle tient sur son genou gauche, derrière elle, un bouclier et des armes (140). Patine verte. T.B. M.B.
1453. Buste de Macrin.
R̄. Astarté dans un temple. (Frappée à Beyrouth.) Deux pièces. Æ

DIADUMÉNIEN (Fils de Macrin)

1454. M. OPEL. ANT. DIADVMENIAN. CAES. Son buste nu-tête et drapé, à droite.
R̄. SPES PVBLICA. L'Espérance marchant à gauche, tenant une fleur et relevant sa robe (21 var.). Gravée. F.D.C. AR

ELAGABALE (218-222)

1455. IMP. ANTONINVS PIVS AVG. Son buste lauré et cuirassé, à droite.
R̄. ADVENTVS AVGVSTI. Elagabale à cheval, à gauche, levant la main droite et tenant une haste (4). F.D.C. OR
1456. IMP. ANTONINVS PIVS. AVG. Son buste lauré, drapé et cuirassé, à droite.
R̄. CONSERVATOR AVG. Quadriges au pas, à gauche, sur lequel est la pierre conique *Elagabal* ornée d'un aigle ; dans le champ, une étoile. (18). F.D.C. OR
1457. IMP. ANTONINVS AVG. Son buste lauré, à gauche.
R̄. COS. III. Mercure debout, à gauche, tenant une bourse et un caducée. (Inédit). Médaille avec bélière. Fabrique barbare. . . OR.Q.
1458. ANTONINVS PIVS. FEL. AVG. Son buste lauré, drapé et cuirassé, à droite.
R̄. CONSVL II. P. P. L'Équité debout, à gauche, tenant une balance et une corne d'abondance. (972 ; de J.-C., 219) (22). . . T.B. AR

1459. ANTONINVS PIVS FEL. AVG. Son buste lauré, drapé et cuirassé, à droite.
 R. FECVNDITAS. La Fécondité assise, à gauche, tenant un rameau et un sceptre ; à ses pieds, de chaque côté, deux enfants. (Inédite). B. AR
1460. IMP. CAES. M. AVR. ANTONINVS AVG. Son buste lauré, drapé et cuirassé, à droite.
 R. FIDES EXERCITVS. La Fidélité assise, à gauche, tenant un aigle et une enseigne militaire ; devant elle une enseigne (34). F.D.C. OR
1461. IMP. ANTONINVS PIVS AVG. Son buste lauré, cornu et drapé, à droite.
 R. INVICTVS SACERDOS AVG. Elagabale, debout, à gauche auprès d'un autel allumé, tenant une patère et une massue ; derrière l'autel, un taureau couché ; dans le champ, une étoile. (974 ; de J.-C., 221) (61). T.B. AR
1462. IMP. ANTONINVS PIVS AVG. Son buste lauré, drapé et cuirassé, à droite.
 R. LIBERTAS AVG. La Liberté debout, à gauche, tenant un bonnet et un sceptre. (973 ; de J.-C., 220) (91) F.D.C. AR.Q.
1463. Même légende. Son buste lauré et drapé, à gauche.
 R. Même revers. (94) AR.Q.
1464. IMP. ANTONINVS PIVS AVG. Son buste lauré, drapé et cuirassé, à droite.
 R. P. M. TR. P. III. COS. III. P. P. Le Soleil debout, de face, incliné vers la droite, regardant à gauche et tenant un fouet ; dans le champ, une étoile. (974 ; de J.-C., 221) (183) F.D.C. OR
1465. IMP. CAES. M. AVR. ANTONINVS PIVS AVG. Son buste lauré, drapé et cuirassé, à droite.
 R. P. M. TR. P. III. COS. III. P. P. S. C. Elagabale dans un quadrigé, au pas, à gauche, tenant un rameau et un sceptre ; dans le champ, une étoile. (Même année) (211). . Patine verte. B. G.B
1466. IMP. ANTONINVS PIVS AVG. Son buste lauré et cornu, drapé, à droite.
 R. P. M. TR. P. V. COS. III. P. P. Elagabale dans un quadrigé au pas, tenant un rameau et un sceptre. (975 ; de J.-C., 222). (217) Coll. d'Amécourt. F.D.C. OR
1467. IMP. C. M. AVR. ANTONINVS P. F. AVG. Son buste lauré, drapé et cuirassé, à droite.
 R. RECTOR ORBIS. Elagabale lauré, le manteau sur l'épaule, debout de face, tenant un globe et une haste renversée. (Inédit). Mod. 5 1/2. Poids 7 gr. 57. F.D.C. OR
1468. IMP. C. M. AVR. ANTONINVS P. F. AVG. Son buste lauré, drapé et cuirassé, à droite.
 R. SANCT. DEO SOLI ELAGABAL. Quadrigé au pas, à droite, orné de quatre parasols et portant la pierre conique *Elagabal*, sur laquelle est représenté un aigle. (974 ; de J.-C., 221) (265 var.) Module 6. Poids 6 gr. 85. Gravée. F.D.C. OR
1469. ANTONINVS PIVS FEL. AVG. Même buste.

- ṛ. Même revers. (268) AR
1470. La même médaille AR
1471. ANTONINVS PIVS FEL. AVG. Sa tête laurée, à droite.
ṛ. SPES BONA. L'Espérance marchant à gauche, tenant une fleur
et relevant sa robe. (Inédite) B. AR
1472. ṛ. ABVNDANTIA AVG. L'Abondance debout. F.D.C. AR. — ṛ. FELICITAS
TEMP. Vaisseau allant à droite. F.D.C. AR. — ṛ. FIDES MILITVM.
La Fidélité debout. Deux pièces. T.B. AR. — ṛ. INVICTVS SACER-
DOS AVG. Elagabale sacrifiant. AR. — ṛ. LIBERTAS AVG. La Liberté
debout. AR. — ṛ. P. M. TR. P. COS. P. P. Rome assise. Grand mo-
dule. AR. — ṛ. SACERD. DEI SOLI ELAGAB. L'Empereur sacrifiant.
AR. — ṛ. SVMMVS SACERDOS AVG. Elagabale sacrifiant, à gauche.
T.B. AR. — ṛ. SALVS AVGVSTI. La Santé sacrifiant. T.B. AR. —
ṛ. VICTOR ANTONINI AVG. Victoire courant. Grand module. B. AR.
ṛ. VICTORIA AVG. Victoire volant, tenant un diadème. F.D.C. AR.
— ṛ. VOTA PVBLICA. Elagabale sacrifiant. T.B. AR.

JULIA PAULA (Première femme d'Elagabale)

1473. IVLIA PAVLA AVG. Son buste, à droite.
ṛ. CONCORDIA. S. C. La Concorde assise, à gauche, tenant une patère
et une corne d'abondance ; dans le champ, une étoile. (5) . . . G.B.
1474. La même médaille sans S. C. ; mais la Concorde ne tient que la
patère seule (6). Deux pièces B. AR
1475. IVLIA PAVLA AVG. Son buste, à droite.
ṛ. CONCORDIA. Elagabale et Julia Paula debout se donnant la main.
(12) F.D.C. AR
1476. Même buste et même légende.
ṛ. IVSTITIA. La Justice assise, à gauche, la main droite levée, la
main gauche appuyée sur un sceptre (20) AR
1477. Même buste et même légende.
ṛ. VENVS GENETRIX. Vénus assise, à gauche, tenant un globe et un
sceptre (21) F.D.C. AR

AQUILIA SÉVÉRA (Seconde femme d'Elagabale)

1478. IVLIA AQVILIA SEVERA AVG. Son buste, à droite.
ṛ. CONCORDIA. La Concorde debout, à gauche, auprès d'un autel paré
et allumé, tenant une patère et une double corne d'abondance ; dans
le champ, une étoile (2) T.B. AR
1479. La même médaille B. AR
1480. La même médaille (3) B. M.B.
1481. Même légende. Son buste, à droite.
ṛ. CONCORDIA. Elagabale et Aquilia Sévéra debout, se donnant la
main ; dans le champ, une étoile (6) AR

SOÉMIAS (Mère d'Elagabale)

1482. IVLIA SOAEMIAS AVGVSTA. Son buste, à droite.
r̄. MATER DEVM S. C. Cybèle tourelée, assise, à gauche, entre deux lions, tenant un rameau et accoudée au tympanon (5) . T.B. M.B.
1483. IVLIA SOAEMIAS AVG. Son buste diadémé, à droite.
r̄. VENVS CAELESTIS. Vénus diadémée, debout, à gauche, tenant une pomme et un sceptre; dans le champ, une étoile (11). . . B. G.B.
1484. IVLIA SOAEMIAS AVG. Son buste, à droite.
r̄. VENVS CAELESTIS. Vénus diadémée, assise, à gauche, tenant une pomme et un sceptre; à ses pieds, un enfant (14). AR

JULIA MAESA (Aieule d'Elagabale)

1485. DIVA MAESA AVG. Son buste, à droite.
r̄. CONSECRATIO. Maesa tenant un sceptre, assise à gauche, sur un paon qui l'enlève au ciel (3). AR
1486. IVLIA MAESA AVG. Son buste, à droite.
r̄. FECVNDITAS AVGVSTAE. La Fécondité assise, à gauche, tendant la main à un enfant et tenant une corne d'abondance (11). . B. G.B.
1487. IVLIA MAESA AVG. Son buste diadémé, à droite, avec le croissant.
r̄. PIETAS AVG. La Piété debout, à gauche, auprès d'un autel paré et allumé, levant la main droite et tenant une boîte à parfums (30).
Trois pièces. B. et T.B. AR
1488. La même médaille avec s. c. (31). Très belle patine verte. B. G.B.
1489. IVLIA MAESA AVG. Son buste, à droite.
r̄. SAECVLI FELICITAS. La Félicité debout, à gauche, tenant un caducée de la main gauche et sacrifiant sur un autel paré et allumé; dans le champ, une étoile (45) AR
1490. La même médaille (47). B. G.B
1491. Même buste et même légende.
r̄. VESTA. Vesta voilée debout, tenant le palladium et un sceptre (53). AR

ALEXANDRE SÉVÈRE (221-235)

1492. IMP. ALEXANDER PIVS. AVG. Son buste lauré, drapé et cuirassé à droite.
r̄. MARS VLTOR. Mars marchant à droite, tenant une haste et un bouclier (162 var.). T.B. AR.Q.
1493. IMP. C. M. AVR. SEV. ALEXAND. AVG. Son buste lauré, drapé et cuirassé, à droite.

- ñ. PAX. AVG. La Paix, courant à gauche, tenant une branche d'olivier et un sceptre (186). T.B. OR
- 1494.** M. AVR. ALEXANDER CAES. Son buste nu-tête et drapé, à droite.
 ñ. PIETAS AVG. Bâton d'augure, couteau de sacrifice, vase à sacrifice, simpule et aspersoir. (974 ; de J.-C., 221) (198). T.B. AR
- 1495.** La même médaille B. AR
- 1496.** IMP. C. M. AVR. SEV. ALEXAND. AVG. Son buste lauré et drapé, à droite.
 ñ. P. M. TR. P. VI. COS. II. P. P. L'Équité debout, à gauche, tenant une balance et une corne d'abondance. (980 ; de J.-C., 227). (311) Gravée. F.D.C. OR
- 1497.** IMP. CAES. M. AVR. SEV. ALEXANDER AVG. Même buste.
 ñ. P. M. TR. P. VII. COS. II. P. P. La Paix, courant à gauche et tenant une branche d'olivier et un sceptre. (981 ; de J.-C., 228) (350). Patine verte. B. M.B.
- 1498.** IMP. SEV. ALEXANDER AVG. Son buste lauré, à droite.
 ñ. P. M. TR. P. VIII. COS. III. P. P. Alexandre tenant un rameau et accompagné de la Victoire debout dans un quadrige, de face, tournant à gauche, dont le cheval de droite et le cheval de gauche sont conduits chacun par un soldat ; sur le second plan, on voit deux soldats tenant des hastes. (982 ; de J.-C., 229) (386). . . . T.B. M.B.
- 1499.** IMP. ALEXANDER PIVS. AVG. Son buste lauré, à droite.
 ñ. PROVIDENTIA AVG. La Prévoyance debout, à gauche, tenant deux épis et une corne d'abondance ; auprès d'elle, le *modius* rempli d'épis. (Depuis 984 ; de J.-C., 231) (303). B. G.B.
- 1500.** La même médaille, avec son buste radié, à droite (306) T.B. M.B.
- 1501.** IMP. CAES. M. AVR. SEV. ALEXANDER AVG. Son buste lauré et drapé, à droite.
 ñ. SECVRITAS PERPETVA S. C. La Sécurité assise, à gauche, auprès d'un autel allumé, tenant un sceptre et soutenant sa tête avec sa main gauche (337) T.B. G.B.
- 1502.** IMP. SEV. ALEXAND. AVG. Sa tête ou son buste lauré, à droite.
 ñ. VICTORIA AVGVSTI. Victoire debout, à droite, le pied sur un casque, écrivant VOT X, sur un bouclier attaché à un palmier. (566). Deux pièces. T.B. AR
- 1503.** IMP. SEV. ALEXAND. AVG. Sa tête laurée, à droite.
 ñ. VIRTVS AVG. Romulus, nu-tête, marchant, à droite et portant une haste et un trophée (584). Trois pièces. . . B. et T.B. AR
- 1504.** IMP. ALEXANDER PIVS AVG. Son buste lauré, drapé et cuirassé, à droite.
 ñ. VOTIS VIGENNALIBVS dans une couronne de laurier. (934 ; de J.-C., 231) (396). B. AR
- 1505.** ñ. ANNONA AVG. L'Abondance debout. F.D.C. AR. — ñ. MARS VLTOR. Mars marchant. T.B. AR. — ñ. PERPETVITATI AVG. La Sécurité de-

bout, à gauche. AR. — ṛ. P. M. TR. P. II., etc. La Paix debout. AR. — ṛ. P. M. TR. P. III., etc. Alexandre en habit militaire. AR. — ṛ. P. M. TR. P. VI. L'Empereur sacrifiant. AR. — ṛ. PROVIDENTIA AVG. La Prévoyance debout. Deux pièces. B. AR. — ṛ. PVDICITIA. La Pudeur assise. Pièce barbare. (Inédite). AR. — ṛ. SALVS AVGVSTI. La Santé debout, à droite. AR. — ṛ. SALVS PVBLICA. La Santé assise. AR. — ṛ. SPES PVBLICA. L'Espérance marchant. Deux pièces. T. B. AR. — ṛ. VICTORIA AVG. La Victoire. Six variétés. AR. — ṛ. VIRTVS AVG. La Valeur. Deux pièces variées. AR. — ṛ. VIRTVS AVG. Alexandre debout en habit militaire. AR. — ṛ. CONSECRATIO. Aigle éployé. (Restitution de Philippe). Deux pièces. F. D. C. BIL. — ṛ. CONSECRATIO. Autel allumé. (Restitution de Philippe). BIL.

ALEXANDRE SÉVÈRE ET MAMÉE

1306. IMP. SEV. ALEXAND. AVG. IVLIA MAMAEA AVG. MATER AVG. Buste de Mamée et d'Alexandre, drapé et cuirassé.
ṛ. FELICITAS TEMPORVM. Alexandre assis, à gauche, sur une chaise curule, tenant un globe et un livre, et couronné par la Victoire debout derrière lui qui tient une palme ; devant lui, la Félicité debout, tournée à droite, tenant un sceptre, et, sur le second plan, une femme debout, à gauche (8) T. B. Petit médaillon ou M. B.

ORBIANE (Femme d'Alexandre Sévère)

1307. SALL. BARBIA ORBIANA AVG. Son buste diadémé, à droite.
ṛ. CONCORDIA AVG. La Concorde assise, à gauche, tenant une patère et une double corne d'abondance. (1) T. B. AR
1308. La même médaille B. AR
1309. SALL. BARBIA ORBIANA AVG. Son buste diadémé, à droite.
ṛ. CONCORDIA AVGVSTORVM S. C. Même type (4) G. B.

MAMÉE (Mère d'Alexandre Sévère)

1310. IVLIA MAMAEA AVG. Son buste diadémé, à droite.
ṛ. FELICITAS PVBLICA. La Félicité debout, de face, regardant à gauche, les jambes croisées, tenant un caducée et appuyée sur une colonne (17) T. B. AR
1311. IVLIA MAMAEA AVG. Son buste diadémé, à droite.
ṛ. FELICITAS PVBLICA. La Félicité assise, à gauche, tenant un caducée et une corne d'abondance. (Inédit). F. D. C. AR. Q.
1312. IVLIA MAMAEA AVG. Son buste diadémé, à droite.
ṛ. IVNO AVGVSTAE. Junon assise, à gauche, tenant une fleur et un enfant emmailloté (32) B. AR
1313. Mèmelégende. Son buste, à droite.
ṛ. IVNO CONSERVATRIX. Junon diadémée et voilée debout, à gauche, tenant une patère et un sceptre ; à ses pieds, un paon (35). B. AR

- 1314.** Même légende et même buste.
R̄. VESTA. Vesta debout, à gauche, tenant une patère et un sceptre (83) B. AR
- 1315.** IVLIA MAMAEA AVGVSTA. Son buste, à droite.
R̄. VESTA. Vesta debout, à gauche, tenant une patère et un sceptre. (89). T.B. M.B.

MAMÉE ALEXANDRE SÉVÈRE ET ORBIANE

- 1316.** IVLIA MAMAEA AVG. MAT. AVGVSTI. Buste de Mamée, à gauche.
R̄. IMP. SEV. ALEXANDER AVG. SALL. BARBIA ORBIANA AVG. Bustes en regard de Sévère Alexandre, auré et drapé, à droite et d'Orbiane, à gauche. Mod. G. (1) (Double denier.) . . Gravée. T.B. AR.M.

URANIUS ANTONIN

- 1317.** L. IVL. AVR. SVL. ANTONINVS. Son buste auré, drapé et cuirassé, à gauche.
R̄. FECVNDITAS AVG. La Fécondité (avec les attributs de la Fortune) debout, à gauche, tenant un gouvernail et une corne d'abondance. (Inédite). Gravée. F.D.C. OR

MAXIMIN I^{er} (235-238)

- 1318.** IMP. MAXIMINVS PIVS AVG. Son buste auré, drapé et cuirassé, à droite.
R̄. PAX AVGVSTI. La Paix debout, à gauche, tenant une branche d'olivier et un sceptre transversal (35). T.B. M.B.
- 1319.** MAXIMINVS PIVS AVG. GERM. Son buste auré, drapé et cuirassé, à droite.
R̄. Même revers. (Inédit). Gravée. F.D.C. AR.Q.
- 1320.** IMP. MAXIMINVS PIVS AVG. Même buste.
R̄. VOTIS DECENNALIBVS dans une couronne de laurier. (988; de J.-C., 235) (117) AR
- 1321.** R̄. FIDES MILITVM. La Fidélité debout. AR. — R̄. PAX AVGVSTI. La Paix debout. AR. — R̄. P. M. TR. P. P. P. L'Empereur entre deux enseignes. T.B. AR. — R̄. VICTORIA AVG. Victoire marchant. T.B. AR.

PAULINE (Femme de Maximin)

- 1322.** DIVA PAVLINA. Son buste voilé, à droite.
R̄. CONSECRATIO. Paon de face, faisant la roue (1). B. AR
- 1323.** Même buste et même légende.
R̄. CONSECRATIO. Pauline tenant un sceptre, assise à gauche sur un paon qui l'enlève au ciel (2). Gravée. AR
- 1324.** Même buste et même légende.
R̄. CONSECRATIO s. c. Même type (3). . . Belle patine. B. G.B.

MAXIME (Fils de Maximin)

1525. IMP. VERVS MAXIMVS CAES. Son buste nu-tête et drapé, à droite.
R̄. PIETAS AVG. Bâton d'augure, couteau de sacrificeur, simpule et
aspersoir (1). Gravée. F.D.C. AR
1526. La même médaille. T.B. AR
1527. MAXIMVS CAES. GERM. Même buste.
R̄. PRINC. IVVENTVTIS. Maxime debout, à gauche, tenant une ba-
guette et une haste; derrière lui, deux enseignes militaires
(10). F.D.C. AR
1528. MAXIMVS CAES. GERM. Son buste nu, à droite.
R̄. SALVS AVGVSTI. La Santé assise, à gauche, nourrissant un ser-
pent qui s'élançe d'un autel. (Barbare).. AR

GORDIEN D'AFRIQUE PÈRE (238)

1529. IMP. M. ANT. GORDIANVS AFR. AVG. Son buste lauré et drapé, à
droite.
R̄. P. M. TR. P. COS. P. P. Gordien debout, à gauche, tenant un
rameau et un sceptre (2). Gravée. F.D.C. AR

GORDIEN D'AFRIQUE FILS (238)

1530. IMP. CAES. M. ANT. GORDIANVS. AFR. AVG. Son buste lauré, drapé et
cuirassé, à droite.
R̄. ROMAE AETERNAE. Rome assise, à gauche, sur un bouclier, tenant
une Victoire et un sceptre (9). T.B. G.B.
1531. IMP. M. ANT. GORDIANVS AFR. AVG. Son buste lauré et drapé, à
droite.
R̄. VICTORIA AVGG. Victoire marchant à gauche, tenant une couronne
et une palme (12). Gravée. F.D.C. AR
1532. IMP. M. ANT. GORDIANVS AFR. AVG. Son buste lauré et drapé, à
droite.
R̄. VIRTVS AVGG. La Valeur casquée, debout à gauche, appuyée sur
bouclier, tenant une haste renversée (14). F.D.C. AR

BALBIN (238)

1533. IMP. CAES. D. CAEL. BALBINVS AVG. Son buste radié, drapé et cui-
rassé, à droite.
R̄. CONCORDIA AVGG. Deux mains jointes (3). T.B. AR
1534. IMP. CAES. D. CAEL. BALBINVS AVG. Son buste radié, drapé et cui-
rassé, à droite.
R̄. FIDES MVTV AVGG. Deux mains jointes (6). Gravée. T.B. AR
1535. IMP. CAES. D. CAEL. BALBINVS AVG. Son buste, lauré, drapé et cui-
rassé, à droite.

ŕ. VOTIS DECENNALIBVS S. C. dans une couronne de laurier (33). B. G.B.

PUPIEN (238)

1536. IMP. CAES. PVPIEN. MAXIMVS AVG. Son buste radié, drapé et cuirassé, à droite.
ŕ. AMOR MVTVVS AVGG. Deux mains jointes (2) . . . F.D.C. AR
1537. IMP. C. M. CLOD. PVPIENVS AVG. Son buste lauré, drapé et cuirassé, à droite.
ŕ. PAX. PVBLICA. La Paix assise à gauche, tenant une branche d'olivier et un sceptre transversal (22). Gravée. F.D.C. AR
1538. IMP. C. M. CLOD. PVPIENVS AVG. Son buste lauré, drapé et cuirassé, à droite.
ŕ. P. M. TR. P. COS. II. P. P. La Paix ou la Félicité debout, à gauche, tenant un caducée et un sceptre (26). B. AR

GORDIEN LE PIEUX (238-243)

1539. IMP. CAES. M. ANT. GORDIANVS. AVG. Son buste radié et cuirassé, à droite.
ŕ. FIDES MILITVM. La Fidélité debout, à gauche, tenant une enseigne militaire et une corne d'abondance (91). Double denier. . B. AR
1540. IMP. GORDIANVS. PIVS. FEL. AVG. Son buste radié, à droite.
ŕ. FORT. REDVX. Victoire debout, à gauche, tenant une palme et appuyée sur un bouclier ; à ses pieds, un captif assis (95). T.B. AR
1541. IMP. GORDIANVS PIVS LALVAO (*sic*). Son buste radié et drapé, à droite.
ŕ. LAETITIA AVG. N. La Joie debout, à gauche, tenant une couronne et un ancre. Mod. 6 1/2 (125). AR.M ?
1542. IMP. CAES. M. ANT. GORDIANVS AVG. Son buste radié et cuirassé, à gauche.
ŕ. PAX. AVGVSTI. Mars imberbe, debout, à gauche, tenant une branche d'olivier et une haste (180) B. AR
1543. Même légende, avec son buste radié, à droite.
ŕ. PAX AVGVSTI. Même type (181). T.B. AR
1544. M. ANT. GORDIANVS CAES. Son buste nu-tête et drapé, à droite.
ŕ. PIETAS AVGG. Bâton d'augure, couteau de sacrifice, patère, vase à sacrifice, simpule et aspersoir (991 ; de J.-C., 238) (182). B. AR
1545. IMP. CAES. M. ANT. GORDIANVS AVG. Son buste radié, à droite.
ŕ. P. M. TR. P. II. COS. P. P. La Liberté debout, à gauche, tenant un bonnet et un sceptre transversal. (Inédite) T.B. AR
1546. Même légende. Son buste radié, à droite.
ŕ. P. M. TR. P. II. COS. P. P. Gordien en pacificateur, à cheval, levant la main droite (219). B. AR

- R̄. P. M. TR. P. II. COS. P. P. Gordien dans un quadrigé au pas, à droite, tenant un sceptre surmonté d'un aigle (220). . . T.B. AR
1548. IMP. GORDIANVS PIVS FEL. AVG. Son buste radié, à droite.
 R̄. P. M. TR. P. III. COS. II. P. P. Apollon à demi nu, assis à gauche, tenant une branche de laurier et accoudé à une lyre (239). B. AR.Q
1549. IMP. GORDIANVS PIVS FEL. AVG. Son buste lauré, à droite.
 R̄. P. M. TR. P. III. COS. II. P. P. Gordien en habit militaire, debout à droite, tenant une haste transversale et un globe (994; de J.-C., 241.) (252). F.D.C. OR
1550. Son buste lauré, à gauche, avec le paludament, tenant un sceptre.
 R̄. [P. M. TR. P. VII. COS. II. P. P.] Le Cirque avec un obélisque au milieu et un groupe de trois obélisques de chaque côté; dans l'intérieur, on voit : à gauche, trois hommes portant des palmes ? et dessous une figure conduisant un bige ; à droite, Gordien couronné par une Victoire dans un char à six chevaux de face, et dessous, une figure conduisant un quadrigé ; en avant du cirque, qui n'est que sur le second plan, on voit trois groupes de deux lutteurs nus, entre deux lutteurs à gauche qui semblent se retirer et deux gardiens du cirque à droite. (Ce médaillon était formé de deux bronzes et il ne reste que la partie centrale). . . . Très belle patine. BR.M.
1551. IMP. CAES. M. ANT. GORDIANVS AVG. Son buste radié, à droite.
 R̄. VICTORIA AVG. Gordien en pacificateur à cheval, à gauche, levant la main droite et tenant une haste transversale (366). . T.B. AR
1552. IMP. GORDIANVS PIVS FEL. AVG. Son buste radié, à droite.
 R̄. VICTORIA GORDIANI AVG. Victoire marchant à droite, tenant une couronne et une palme (995 ?; de J.-C., 232?) (380). . . B. AR
1553. IMP. GORDIANVS PIVS FEL. AVG. Son buste lauré, à droite.
 R̄. VIRTVS AVGVSTI S. C. Gordien en habit militaire, assis à gauche sur une cuirasse, tenant une haste et couronné par la Victoire debout derrière lui qui tient une palme ; il reçoit une branche de laurier de la Valeur casquée qui est debout devant lui ; au milieu d'eux, des enseignes (995; de J.-C., 242) (400). Deux pièces. Une B. M.B.
1554. Même légende. Son buste lauré, drapé et cuirassé, à droite.
 R̄. VIRTVTI AVG. Hercule nu, debout, à droite, posant le revers de la main droite sur sa hanche, et appuyé sur une massue qui repose sur une tête de bœuf. (407). Gravée. F.D.C. OR
1555. Buste lauré. R̄. DIANA LVCIFERA. Diane debout. T.B. AR — R̄. LAETITIA. La Joie debout. T.B. AR. — R̄. PIETAS, etc. La Piété debout. AR. — R̄. P. M. TR. P. III. Apollon assis. AR. — R̄. P. M. TR. P. III. L'empereur à cheval. AR. — R̄. SALVS. AVGVSTI. La Santé debout. AR. — R̄. VENVS VICTRIX. Vénus debout. T.B. AR. — R̄. VIRTVTI. Hercule debout. AR.
1556. Buste radié. — R̄. AEQVITAS. L'Équité debout. AR. — R̄. AETERNITATI. Le Soleil debout. AR. — R̄. ANNONA AVGG. L'Abondance de-

bout ; à ses pieds, le modius. AR. — \hat{R} . CONCORDIA. La Concorde assise Deux pièces. AR. — \hat{R} . CONCORDIA MILIT. Même type. AR. — \hat{R} . FELICIT. TEMP. La Félicité debout. Deux pièces variées. AR. — \hat{R} . FIDES MILITVM. La Fidélité debout. Trois pièces variées. AR. — \hat{R} . FORTVNA REDVX. La Fortune assise. Deux pièces variées. AR. — \hat{R} . IOVI CONSERVATORI. Jupiter debout, à ses pieds Gordien. T.B. AR. — \hat{R} . IOVI STATORI. Jupiter debout. AR. — \hat{R} . LAETITIA AVG. N. La Joie debout. AR. — \hat{R} . LIBERALITAS. La Liberté (*sic*) debout. F.D.C. AR. — \hat{R} . LIBERALITAS AVG. II. et III. La Libéralité debout. Trois pièces. AR. — \hat{R} . MARTI PACIFERO. Mars marchant. AR. — \hat{R} . MARS PROPVG et PROPVG NAT. Mars marchant. Deux pièces. AR. — \hat{R} . MARTEM PROPVG NATOREM. Mars marchant à droite. T.B. AR. — \hat{R} . ORIENS AVG. Le Soleil debout. AR. — \hat{R} . PAX AVGVSTI. La Paix debout et courant. Deux pièces. AR. — \hat{R} . P. M. TR. P. II. COS. P. P. Jupiter debout ; à ses pieds, Gordien. AR. — \hat{R} . P. M. TR. P. II. COS. P. P. La Providence debout. Deux pièces. AR. — \hat{R} . P. M. TR. P. II. COS. P. P. La Paix debout. AR. — \hat{R} . P. M. TR. P. II. COS. P. P. La Paix debout. AR. — \hat{R} . P. M. TR. P. II. COS. P. P. La Valeur debout. AR. — \hat{R} . P. M. TR. P. II. COS. P. P. L'empereur sacrifiant. AR. — \hat{R} . P. M. TR. P. II. COS. P. P. Victoire marchant. AR. — \hat{R} . P. M. TR. P. III. COS. P. P. L'empereur sacrifiant. AR. — \hat{R} . P. M. TR. P. III. COS. II. P. P. Apollon assis (double denier). T.B. AR. — \hat{R} . P. M. TR. P. III. COS. II. P. P. Gordien tenant une haste et un globe. AR. — \hat{R} . P. M. TR. P. V. COS. II. P. P. Hercule combattant à droite. AR. — \hat{R} . P. M. TR. P. VII. COS. II. P. P. Mars combattant. AR. — \hat{R} . PROVID. ou PROVIDENTIA AVG. La Providence debout. Trois pièces. AR. — \hat{R} . ROMAE AETERNAE. Rome assise. AR. — \hat{R} . SAECVLI FELICITAS. Gordien debout. AR. — \hat{R} . SECVRIT. PERP. La Sécurité debout. AR. — \hat{R} . SECVRITAS PERPETVA. Même type (Double denier). F.D.C. AR. — \hat{R} . VICTOR AETER et AETERNA. Victoire debout. Deux pièces. AR. — \hat{R} . VICTORIA AVG. Victoire debout. AR. — \hat{R} . VICTORIA AVGVSTI. Victoire marchant. AR. — VIRTVS AVG. Mars ou la Valeur debout. Quatre pièces variées. AR. — \hat{R} . VIRTVTI AVGVSTI. Hercule appuyé sur sa massue. AR.

1537. \hat{R} . AETERNITATI AVG. S. C. Le Soleil debout, à gauche. Belle patine. B. G.B. — \hat{R} . IOVI STATORI. Jupiter debout. G.B.

TRANQUILLINE (Femme de Gordien III)

1558. SABINIA TRANQVILLINA AVG. Son buste diadémé, à droite, avec le croissant.
 \hat{R} . CONCORDIA AVGG. Gordien debout, à droite, donnant la main à Tranquilline debout. et tenant un livre (4). . . Gravée. T.B. AR
1539. CAB. TRANKYAAEINA CEB. Son buste, à droite.
 \hat{R} . L. Z. Tête du Soleil. POT.
1560. Même buste.
 \hat{R} . L. Z. Aigle. POT.

PHILIPPE PÈRE (244-249)

1561. IMP. M. IVL. PHILIPPVS AVG. Son buste radié et cuirassé, à gauche.
 Ṛ. AEQVITAS AVGG. L'Équité debout, à gauche, tenant une balance
 et une corne d'abondance (8). F.D.C. AR
1562. IMP. PHILIPPVS AVG. Son buste radié, à droite.
 Ṛ. FELICITAS IMPP. Dans une couronne de laurier (39). . T.B. AR
1563. IMP. M. IVL. PHILIPPVS AVG. Son buste lauré et drapé, à droite.
 Ṛ. LIBERALITAS AVGG. II. La Libéralité debout, à gauche, tenant
 une tessère et une corne d'abondance remplie de fruits (1000? de
 J.-C., 247?) (86). Gravée. F.D.C. OR
1564. IMP. C. M. IVL. PHILIPPVS P. F. AVG. P. M. Son buste radié, à droite.
 Ṛ. PAX. FVNDATA CVM PERSIS. La Paix debout, à gauche, tenant une
 branche d'olivier et un sceptre transversal (997; de J.-C., 244.)
 (113). Trois pièces. B. AR
1565. IMP. M. IVL. PHILIPPVS AVG. Son buste radié, à gauche.
 Ṛ. P. M. TR. P. III. COS. II. P. P. La Paix ou la Félicité debout, à
 gauche, tenant un caducée et une corne d'abondance (135) B. AR
1566. IMP. M. IVL. PHILIPPVS AVG. Son buste lauré, à droite.
 Ṛ. ROMAE AETERNAE. Rome assise, à gauche, tenant une Victoire et
 une haste; à côté d'elle, un bouclier (164) F.D.C. OR
1567. IMP. M. IVL. PHILIPPVS AVG. Son buste lauré, à droite.
 Ṛ. SAECVLARES AVGG. Cipse sur lequel on lit: COS. III. (195). B. G.B.
1568. IMP. M. IVL. PHILIPPVS. AVG. Son buste lauré, à droite.
 Ṛ. SAECVLVM NOVVM S. C. Temple à huit colonnes; au milieu, la
 statue de Rome assis de face; le fronton est orné d'une statue de-
 bout entre deux figures couchées et le faite est également orné ainsi
 que les deux angles du fronton. (201). B. G.B.
1569. La même médaille. Le temple avec six colonnes. (203) M.B.
1570. IMP. C. M. IVL. PHILIPPVS P. F. AVG. P. M. Son buste radié, à
 droite.
 Ṛ. SPES. FELICITATIS ORBIS. L'Espérance marchant à gauche, tenant
 une fleur et relevant sa robe (221). B. AR
1571. IMP. PHILIPPVS AVG. Son buste radié, à droite.
 Ṛ. VICTORIA CARPICA. Victoire marchant à pas précipités, à droite,
 tenant une couronne et une palme (1000; de J.-C., 247.)
 (238) T.B. AR
1572. IMP. PHILIPPVS AVG. Son buste radié, à droite.
 Ṛ. VIRTVS AVGG. Philippe et son fils galopant à droite et levant la
 main droite; l'un d'eux tient un sceptre (241). T.B. AR
1573. Ṛ. ADVENTVS AVGG. L'empereur à cheval. AR. — Ṛ. AETERNITAS
 AVGG. Éléphant monté par un cornac. AR. — Ṛ. AEQVITAS AVGG.
 L'Équité debout. Deux pièces. AR. — Ṛ. ANNONA AVGG. L'Abon-
 dance debout. Trois pièces. AR. — Ṛ. FELICITAS TEMP. La Félicité

debout. AR. — \hat{r} . FIDES EXERCITVS. La Fidélité debout. AR. — \hat{r} . FIDES EXERCITVS. Quatre enseignes. Deux pièces. AR. — \hat{r} . FIDES MILIT. et MILITVM. La Fidélité debout. Trois pièces. AR. — \hat{r} . FORTVNA REDVX. La Fortune assise. Deux pièces. AR. — \hat{r} . LAET FVN-DAT. La Joie debout. Trois pièces variées. AR. — \hat{r} . LIBERALITAS. AVG. II. La Libéralité debout. AR. — \hat{r} . NOBILITAS AVGG. Femme debout, à droite. AR. — \hat{r} . PAX AETERN. La Paix debout et marchant. Deux pièces. AR. — \hat{r} . P. M. TR. P. II. COS. P. P. L'empereur assis. AR. — \hat{r} . P. M. TR. P. III. COS. P. P. La Félicité debout. AR. — \hat{r} . P. M. TR. P. III. COS. II. P. P. Même type. AR. — \hat{r} . P. M. TR. P. V. Mars en pacificateur, à droite. AR. — \hat{r} . ROMAE AETERNAE. Rome assise. AR. — SAECVLARES AVGG. I. Lion, à droite. AR. — \hat{r} . SAE-CVLARES AVGG. I. La Louve, à gauche F.D.C. AR. — \hat{r} . SAEVLARES AVGG. I. Gazelle. Deux pièces. — \hat{r} . SAEVLARES AVGG. I. Cerf, à droite. AR. — \hat{r} . SAEVLARES AVGG. I. Cippe avec COS. III. Deux pièces. AR. — \hat{r} . SAEVLVM NOVVM. Temple à six colonnes. AR. — \hat{r} . SALVS AVG. La Santé debout Deux pièces variées. AR. — \hat{r} . SECVRIT ORBIS. La Sécurité assise. AR. — \hat{r} . TRANQVILLITAS AVGG. La Tranquillité. AR. — \hat{r} . VICTORIA AVG. Victoire marchant ou courant. Trois pièces. AR. — \hat{r} . VIRTVS AVG. Pallas debout. La Valeur assise. Deux pièces. AR. — \hat{r} . VIRTVS EXERCITVS. La Va-leur debout, à droite. AR.

PHILIPPE PÈRE, OTACILIE ET PHILIPPE FILS

1574. IMP. M. IVL. PHILIPPVS AVG. Buste lauré et drapé de Philippe père, à droite.
 \hat{r} . PIETAS AVGG. Buste nu-tête de Philippe fils, drapé, à droite, af-fronté au buste d'Otacilie diadémée, à gauche. (5) . . . B. AR
1575. IMP. CAES. M. IVL. PHILIPPVS AVG. Même buste.
 \hat{r} . PIETAS AVGVSTORVM. Bustes en regard de Philippe fils nu-tête et d'Otacilie diadémée. Module 9. (6). Bellepatine. Gravé. T.B. BR.M

OTACILIE (Femme de Philippe père)

1576. MARCIA OTACIL. SEVERA AVG. Son buste diadémé, à droite.
 \hat{r} . SECVRIT. ORBIS. La Sécurité assise, à gauche, tenant un sceptre et soutenant sa tête de la main gauche (73). Trouée. Gravée. T.B. OR
1577. \hat{r} . CONCORDIA AVGG. La Concorde assise. Deux pièces. AR. — \hat{r} . IVNO CONSERVAT. Junon debout. AR. — \hat{r} . PIETAS AVG. La Piété debout. Deux pièces variées. AR. — \hat{r} . PIETAS AVGVSTAE. La Piété debout. AR. — \hat{r} . PVDICITIA AVG. La Pudeur assise, à gauche. AR. — \hat{r} . SAEVLARES AVGG. Hippopotame, à droite. AR.

OTACILIE, PHILIPPE PÈRE ET PHILIPPE FILS

1578. MARCIA OTACIL. SEVERA AVG. Buste diadémé d'Otacilie, à droite.
 \hat{r} . PIETAS AVGVSTORVM. Bustes en regard de Philippe père, à

droite, et de Philippe fils nu-tête, à gauche, tous deux drapés.
(3). Petit médaillon ou M.B.

PHILIPPE FILS (244-247)

1579. IMP. M. IVL. PHILIPPVS AVG. Son buste lauré, à droite.
R̄. MILIARIVM SAECVLVM S. C. Cipse sur lequel on lit : COS. III.
(20). T.B. M.B.
1580. IMP. M. IVL. PHILIPPVS AVG. Son buste lauré, drapé et cuirassé, à droite.
R̄. PAX. AETERNA. La Paix debout, à gauche, tenant une branche d'olivier et un sceptre transversal (27). . Belle patine. T.B. G.B.
1581. Même légende. Son buste radié, drapé et cuirassé, à droite.
R̄. P. M. TR. P. VI. COS. P. P. Philippe debout, à gauche, sacrifiant sur un autel allumé et tenant un sceptre (1002; de J.-C., 249).
(40). T.B. AR
1582. M. IVL. PHILIPPVS CAES. Son buste nu-tête et drapé, à droite.
R̄. PRINCIPI IVVENT. Philippe en habit militaire, debout, à gauche, tenant un globe et une haste renversée (46). Gravée. F.D.C. OR
1583. M. IVL. PHILIPPVS CAES. Son buste nu-tête et drapé, à droite.
R̄. PRINCIPI IVVENT. Philippe en habit militaire, debout, à droite, tenant un globe et une haste transversale (53). T.B. AR
1584. Même légende. Son buste radié, à droite.
R̄. PRINCIPI IVVENT. Philippe en habit militaire, debout, à droite, tenant une haste et un globe, et accompagné d'un soldat debout (59). F.D.C. AR
1585. M. IVL. PHILIPPVS CAES. Son buste nu-tête et drapé, à droite.
R̄. PRINCIPI IVVENTVTIS S. C. Philippe en habit militaire, debout, à gauche, tenant une enseigne transversale et une haste renversée (62). T.B. G.B.
1586. IMP. M. IVL. PHILIPPVS AVG. Son buste lauré, drapé et cuirassé, à droite.
R̄. SAECVLARES AVGG. Chèvre marchant à gauche (1001; de J.-C., 248.) (73). B. G.B.
1587. Même légende. Son buste radié, drapé et cuirassé, à droite.
R̄. SAECVLARES AVGG. Cipse sur lequel on lit : COS. II. (Même année) (80). T.B. M.B.
1588. R̄. AETERNIT IMPER. Le Soleil marchant. AR. — R̄. LIBERALITAS AVGG. III. Les deux empereurs assis. AR. — R̄. PAX AETERNA. La Paix debout. Deux pièces. AR. — R̄. PRINCIPI IVVENT. Philippe debout. Deux pièces. AR. — R̄. PRINCIPI IVVENT. Philippe marchant à droite. AR. — R̄. SAECVLARES AVGG. Chèvre. AR. — R̄. SPES PVBLICA. L'Espérance. AR. — R̄. VIRTVS AVG. Mars marchant à droite. Deux pièces. AR.

MARIN PACATIEN (248)

1589. IMP. TI. CL. MAR. PACATIANVS P. F. AV. Son buste radié et drapé, à droite.
R̄. PAX AETERNA. La Paix debout, à gauche, tenant une branche d'olivier et un sceptre transversal (6). Gravée. T.B. AR

JOTAPIEN (249)

1590. IM. C. M. F. RV. IOTAPIANVS. Son buste radié et cuirassé, à droite.
R̄. VICTORIA AVG. Victoire marchant à gauche, tenant une couronne et une palme (2) Gravée. B. AR

TRAJAN DÈCE (249-251)

1591. IMP. C. M. Q. TRAIANVS DECIVS AVG. Son buste lauré et cuirassé, à droite.
R̄. ADVENTVS AVG. Trajan Dèce à cheval, à gauche, levant la main droite et tenant un sceptre (1002 ; de J.-C., 249.) (3). . T.B. OR
1592. IMP. C. M. Q. TRAIANVS DECIVS AVG. Son buste radié et cuirassé, à droite.
R̄. FELICITAS SAECVLI S. C. La Félicité debout, à gauche, tenant un caducée et une corne d'abondance. (39) B. BR.M.
1593. IMP. C. M. Q. TRAIANVS DECIVS AVG. Son buste lauré et cuirassé, à droite.
R̄. GENIVS EXERC. ILLYRICIANI S. C. Génie à demi nu, debout à gauche, auprès d'un autel allumé, tenant une enseigne et une corne d'abondance ; sur le second plan, à gauche, une enseigne militaire (53) B. G.B.
1594. IMP. C. M. Q. DI. . . IVVS DECIVS AVG. Son buste lauré, à droite.
R̄. PANNONIAE. Les deux Pannonies voilées, debout, tournant le dos et tenant chacune une enseigne militaire (85 var.). Barbare. B. OR
1595. IMP. C. M. Q. TRAIANVS DECIVS AVG. Son buste lauré et cuirassé, à droite.
R̄. VBERITAS AVG. La Fertilité debout, à gauche, tenant une bourse et une corne d'abondance (104) Gravée. F.D.C. OR
1596. Même légende. Son buste lauré et cuirassé, à droite.
R̄. VICTORIA AVG. s. c. Victoire marchant à gauche (117). B. G.B.
1597. IMP. CAE. TRA. DECIVS AVG. Son buste radié et drapé, à droite.
R̄. VICTORIA GERMANICA. Trajan Dèce en habit militaire, à cheval, à gauche, levant la main droite et tenant un sceptre ; il est précédé par la Victoire qui tient une couronne et une palme (122). T.B. AR
1598. R̄. ABVNDANTIA AVG. L'Abondance debout. AR. — R̄. ADVENTVS. L'empereur à cheval. Trois pièces. AR. — R̄. AEQVITAS AVGG. L'Équité debout, à gauche. (Cohen n° 9). AR. — R̄. DACIA. La Dacie debout. AR. — R̄. DACIA FELIX. Même type. AR. — R̄. GEN. IL-

LVRICI. Génie debout, à gauche. Deux pièces. AR. — \hat{r} . GENIVS EXERC. ILLVRICIANI. Génie sacrifiant, près d'un autel ; derrière, une enseigne. — Même pièce sans autel. Cinq pièces. — \hat{r} . PANNONIAE. Les deux Pannonies ; entre elles, une enseigne. Deux pièces. F.D.C. AR. — \hat{r} . PANNONIAE. Les deux Pannonies, tenant chacune une enseigne. AR. — \hat{r} . PAX AVGVSTI. La Paix debout. AR. — \hat{r} . P. M. TR. P. III. COS. P. P. La Félicité debout, à gauche, tenant un caducée et une corne d'abondance. Pièce barbare. (Inédite). AR. — \hat{r} . PVDICITIA AVG. La Pudeur assise, à gauche. (Cohen n° 98). AR. — \hat{r} . VBERITAS AVG. La Félicité debout. AR. — \hat{r} . VICTORIA AVG. Victoire courant, à gauche. F.D.C. AR. — Deux autres variétés. AR. — \hat{r} . VIRTVS AVG. La Valeur assise. AR.

TRAJAN DÈCE, HÉRENNIUS ET HOSTILIEN

1599. IMP. C. M. Q. TRAIANVS DECIVS AVG. Buste radié et cuirassé de Trajan Dèce, à droite.
 \hat{r} . PIETAS AVGG. Bustes drapés et en regard d'Hérennius et d'Hostilien. (Inédite). AR

ETRUSCILLE (Femme de Trajan Dèce)

1600. HERENNIA ETRVSCILLA AVG. Son buste diadémé, à droite.
 \hat{r} . FECVNDITAS AVGG. La Fécondité debout, à gauche, tenant une corne d'abondance et tendant la main à un enfant nu, debout, placé devant elle, lequel a les deux mains levées (12). B. G.B.
1601. HER. ETRVSCILLA AVG. Son buste diadémé, à droite.
 \hat{r} . PVDICITIA AVG. La Pudeur assise, à gauche, ramenant son voile sur sa figure et tenant un sceptre transversal (18). Gravée. T.B. OR
1602. Une autre pièce barbare (18 var.). B. OR
1603. HERENNIA ETRVSCILLA AVG. Son buste diadémé, à droite, avec le crois-sant.
 \hat{r} . PVDICITIA AVG. s. c. Même type (24). B. M.B.
1604. HER. ETRVSCILLA AVG. Son buste diadémé, à droite, avec le crois-sant.
 \hat{r} . VBERITAS AVG. La Fertilité debout, à gauche, tenant une bourse et une corne d'abondance (31). B. AR
1605. \hat{r} . FECVNDITAS AVGG. La Fécondité debout. AR. — \hat{r} . IVNO REGINA. Junon debout. AR. — \hat{r} . PVDICITIA AVG. La Pudeur debout. AR.
 \hat{r} . PVDICITIA AVG. La Pudeur assise. AR.

HÉRENNIUS ETRVSCVS (Fils de Trajan Dèce)

1606. HEREN. ETRV. MES. QV. DECIVS CAESAR. Son buste radié, à droite ; dessous, un point.
 \hat{r} . PANNONIAE. Femme debout, de face, regardant à droite, tenant un casque et une enseigne militaire (9). T.B. AR

1607. O. HER. ETR. MES. DECIVS NOB. C. Son buste radié, à droite.
 R̄. PIETAS AVGG. Mercure debout, à gauche, tenant une bourse et un caducée (11). T.B. AR
1608. Même légende. Son buste nu-tête, drapé et cuirassé, à droite.
 R̄. Même revers, avec s. c. (12). G.B.
1609. La même médaille (13) M.B.
1610. O. HER. ETR. MES. DECIVS NOB. C. Son buste nu-tête, drapé et cuirassé, à droite.
 R̄. PRINC. IVVENTVTIS S. C. Apollon à demi nu, assis, à gauche, tenant une branche de laurier et accoudé à une lyre. (1004; de J.-C., 251) (21). G.B.
1611. O. HER. ETR. MES. DECIVS NOB. C. Son buste nu-tête, à droite.
 R̄. PRINCIPI IVVENTVTIS. Hérennius debout, à gauche, en habit militaire, tenant une baguette et une haste transversale (25). Gravée. B. OR
1612. HEREN. ETRV. MES. QV. DECIVS CAESAR. Son buste radié, drapé et cuirassé, à droite.
 R̄. PVDICITIA AVG. La Pudeur assise, à gauche, portant la main droite à sa bouche et tenant un sceptre (35). T.B. AR
1613. IMP. C. Q. HER. ETR. MES. DECIO AVG. Son buste radié, à droite.
 R̄. VICTORIA GERMANICA. Victoire courant, à droite, tenant une couronne et une palme. (1004; de J.-C., 251) (41). B. AR
1614. R̄. CONCORDIA AVGG. Deux mains jointes. F.D.C. AR.— R̄. PIETAS AVGG. Mercure debout. T.B. AR.— R̄. PIETAS AVGVSTORVM. Instruments pontificaux. T.B. AR.— R̄. PRINCIPI IVVENTVTIS. Apollon assis. T.B. AR.— Même légende. Hérennius debout, à gauche. T.B. AR.— R̄. SPES PVBLICA. L'Espérance marchant. AR.

HOSTILIEN (Fils de Trajan Dèce?)

1615. C. OVAL. OSTIL. MES. COVINTVS CAESAR. Son buste radié, à droite.
 R̄. AEQVITAS AVG. L'Équité debout, à gauche, tenant une balance et une corne d'abondance. (1004; de J.-C., 251) (3 var.) . . . T. B. AR
1616. C. VALENS. HOSTIL. MES. QVINTVS N. C. Son buste radié, à droite.
 R̄. MARS PROPVG. Mars marchant, à droite, tenant une haste et un bouclier (12) B. AR
1617. C. VALENS. HOSTIL. MES. QVINTVS N. C. Son buste radié, à droite.
 R̄. MARTI PROPVGNATORI. Même type (15). Deux pièces. B. et T.B. AR
1618. IMP. CAE. C. VAL. HOST. MES. QVINTVS AVG. Son buste radié et drapé, à droite.
 R̄. PRINCIPI IVVENTVTIS. Apollon à demi nu, assis à gauche, tenant une branche de laurier et accoudé à sa lyre. (1004; de J.-C., 251). (20) AR
1619. C. VALENS HOSTIL. MES. QVINTVS N. C. Son buste nu-tête et drapé, à droite.
 R̄. Même revers, avec s. c. (31). G.B.

1620. Même légende. Son buste nu-tête et drapé, à droite.
 ṛ. PRINCIPI IVVENTVTIS. Hostilien debout, à gauche, en habit militaire, tenant une enseigne et une haste. (33). Trouée. Gravée. F.D.C. OR
1621. Même légende. Son buste nu-tête et drapé, à droite.
 ṛ. PRINCIPI IVVENTVTIS S. C. Hostilien en habit militaire, debout, tenant deux enseignes (var. inéd.) M.B.
1622. C. OVAL. OSTIL. MES. COVINTVS CAESAR. Son buste radié, à droite.
 ṛ. PVDICITIA AVG. La Pudeur assise, à gauche, ramenant son voile et tenant un sceptre (43). Trois pièces. B. AR
1623. C. OVAL. OSTIL. MES. COVINTVS AVG. Son buste radié, à droite ; sous le buste, trois points.
 ṛ. SAECVLVM NOVVM. Temple à six colonnes ; au milieu, la statue de Junon Martiale ou Rome assise (54). T.B. AR
1624. IMP. CAE. C. VAL. IOS. MES. QVINTVS AVG. Son buste radié, à droite.
 ṛ. SECVRITAS AVGG. La Sécurité debout, à gauche, les jambes croisées, posant la main droite sur sa tête et appuyée sur une colonne. (1004 ; de J.-C., 251) (59). Deux pièces T.B. AR
1625. C. OVAL. OSTIL. MES. COVINTVS CAESAR. Son buste radié, à droite.
 ṛ. VBERITAS AVG. La Fertilité debout, à gauche, tenant une bourse et une corne d'abondance (63) F.D.C. AR
1626. ṛ. CONCORDIA AVG. Deux mains jointes. (Pièce surfrappée sur un Maximien). AR. — ṛ. MARS PROPVG. Mars combattant, à droite. T.B. AR. — ṛ. MARTI PROPVGNATORI. Même type. T.B. AR. — ṛ. PIETAS AVGVSTORVM. Instruments de sacrifice. T.B. AR. — ṛ. PRINCIPI IVVENTVTIS. Hostilien debout, tenant une enseigne et une haste. F.D.C. Deux pièces. AR.

TRÉBONIEN GALLE (251-254)

1627. IMP. CAE. C. VIB. TREB. GALLVS AVG. Son buste lauré et drapé, à droite.
 ṛ. AEQVITAS AVGG. L'Équité debout, à gauche, tenant une balance et une corne d'abondance (8) F.D.C. OR
1628. IMP. CAE. C. VIB. TREB. GALLVS AVG. Son buste lauré, à droite.
 ṛ. APOLL. SALVTARI. Apollon nu, debout, à gauche, tenant une branche de laurier et appuyé sur une lyre posée sur un rocher (19). Gravée. F.D.C. OR
1629. Même légende et même buste.
 ṛ. APOLLO SALVTARI. S. C. Même type (22). M.B.
1630. IMP. C. GALLVS AVG. Son buste lauré, à droite.
 ṛ. FELICITAS PVBLICA. La Félicité debout, à gauche, tenant un caducée et une corne d'abondance (39 var.). T.B. AR.Q.
1631. IMP. C. C. VIB. TREB. GALLVS AVG. Son buste radié, à droite.
 ṛ. IVNO MARTIALIS. Junon assise, à gauche, tenant deux épis et un sceptre transversal. Module 7 (46). B. AR

1632. IMP. CAE. C. VIB. TREB. GALLVS AVG. Même buste.
 Ṛ. IVNONI MARTIALI Temple rond à deux colonnes, au milieu duquel on voit Junon assise de face (49). Deux pièces. T.B. AR
1633. IMP. CAES. C. VIBIVS TREBONIANVS GALLVS AVG. Son buste lauré, à droite.
 Ṛ. Même revers, avec s. c. (50). B. G.B.
1634. IMP. CAES. C. VIBIVS TREBONIANVS GALLVS AVG. Son buste lauré, à droite.
 Ṛ. PIETAS AVGG. s. c. La Piété debout, à gauche, auprès d'un autel allumé, levant les deux mains (89) B. G.B.
1635. IMP. C. C. VIB. TREB. GALLVS P. F. AVG. Son buste radié, à droite.
 Ṛ. PVDICITIA AVG. La Pudeur assise, à gauche, relevant son voile et tenant un sceptre (104). T.B. AR
1636. Même légende. Son buste radié, à droite.
 Ṛ. SAECVLVM NOVVM. Temple à six colonnes ; au milieu, la statue de Rome ? assise ; à l'exergue, un point (110) T.B. AR
1637. IMP. CAE. C. VIB. TREB. GALLVS AVG. Son buste radié, à droite.
 Ṛ. VOTIS DECENNALIBVS dans une couronne de laurier. (1004 ; de J.-C., 231) (136). F.D.C. AR
1638. Ṛ. ADVENTVS AVG. L'empereur à cheval. AR. — Ṛ. AEQVITAS AVG. L'Équité debout. AR. — Ṛ. AETERNITAS AVG. L'Éternité debout. AR. — Ṛ. ANNONA AVG. L'Abondance debout. AR. — Ṛ. APOLL. SALVTARI. Apollon debout, tenant un rameau et une lyre. AR. — Ṛ. FELICITAS PVBLICA. La Félicité debout. Cinq pièces variées. AR. — Ṛ. IVNO MARTIALIS. Junon assise, à gauche. T.B. AR. — Ṛ. LIBERTAS AVGG. La Liberté debout. Six pièces variées. AR. — Ṛ. MARTI PACIFERO. Mars courant à gauche. AR. — Ṛ. PAX AETERNA. La Paix debout. Deux pièces. AR. — Ṛ. PAX AVGG. Même type. AR. — Ṛ. PAX AVGV. Même type. AR. — Ṛ. PIETAS AVGG. La Piété debout. Trois pièces variées. AR. — Ṛ. PROVIDENTIA AVGG. La Providence debout. AR. — Ṛ. SALVS AVGG. La Santé debout près d'un autel. AR. — Ṛ. VBERITAS AVG. La Fertilité debout. Deux pièces variées. AR. — Ṛ. VICTORIA AVGG. Victoire debout, à gauche. AR.

VOLUSIEN (Fils de Trébonien Galle).

1639. IMP. C. V. AF. GAL. VEND. VOLVSIANO AVG. Son buste radié, à droite.
 Ṛ. AEQVITAS AVG. L'Équité debout, à gauche, tenant une balance et une corne d'abondance (5). B. AR
1640. IMP. CAE. C. VIB. VOLVSIANO AVG. Son buste lauré, à droite.
 Ṛ. CONCORDIA AVGG. s. c. La Concorde debout, à gauche, tenant une patère et une double corne d'abondance. (22). M.B.
1641. C. VIBIO VOLVSIANO CAES. Son buste radié, à droite.
 Ṛ. FELIC. PVBL. La Félicité debout, à gauche, tenant un caducée et

- une corne d'abondance (1004 ; de J.-C., 251). (31) AR
1642. IMP. CAE. C. VIB. VOLVSIANO AVG. Son buste lauré, à droite.
 R̄. IVNONI MARTIALI S. C. Junon assise de face dans un temple rond à deux colonnes, tenant une patère et un sceptre ; à ses pieds, un paon (46) B. G.B.
1643. La même médaille, mais le temple à quatre colonnes (42.) T.B. M.B.
1644. IMP. CAE. C. VIB. VOLVSIANO AVG. Son buste radié, à droite.
 R̄. LIBERTAS AVGG. La Liberté debout, à gauche (55) AR
1645. IMP. C. V. AF. GAL. VEND. VOLVSIANO AVG. Son buste radié, à droite.
 R̄. MARTI PACIFERO. Mars courant à gauche, tenant une branche de laurier et une haste (61) B. AR
1646. IMP. C. V. AF. GAL. VEND. VOLVSIANO AVG. Même buste ; dessous, deux points.
 R̄. PAX. AVG. La Paix debout, à gauche. (68) AR
1647. IMP. C. V. AF. GAL. VEND. VOLVSIANO AVG. Son buste radié, à droite.
 R̄. PAX. AVGV. La Paix debout, à gauche (78). Deux pièces. B. et T. B. AR
1648. IMP. CAE. C. VIB. VOLVSIANO AVG. Son buste radié, à droite.
 R̄. PIETAS AVGG. La Piété debout, à gauche, près d'un autel, levant les deux mains. (82 var.) Gravée. T.B. OR
1649. IMP. CAE. C. VIB. VOLVSIANO AVG. Son buste radié, à droite.
 R̄. PRINCIPI INVENTVTIS. Apollon assis, à gauche, tenant un rameau et accoudé à sa lyre. (Inédite) T.B. AR
1650. IM. C. V. AF. C. M. (*sic*) VEND. VOLVSIANO AVG. Même buste.
 R̄. PVDICITIA AVG. La Pudeur assise, à gauche, soulevant son voile et tenant un sceptre. (110 var.) T.B. AR
1651. C. VIBIO VOLVSIANO CAES. Même buste.
 R̄. ROMAE AETERNAE. Rome assise à gauche sur un bouclier, tenant une Victoire et une haste (1004 ; de J.-C., 251.) (111) . . T.B. AR
1652. IMP. C. V. AF. GAL. VEND. VOLVSIANO AVG. Même buste.
 R̄. Même revers, avec quatre points à l'exergue. (114) . T.B. AR
1653. IMP. C. VOLVSIANVS AVG. Son buste lauré, à droite.
 R̄. SALVS AVG. La Santé debout, à droite, nourrissant un serpent qu'elle tient dans ses bras. (119) AR.Q
1654. IMP. C. V. AF. GAL. VEND. VOLVSIANO AVG. Son buste radié, à droite.
 R̄. VBERITAS AVG. La Fertilité debout, à gauche, tenant une bourse et une corne d'abondance (125). Deux pièces. B. AR
1655. Même buste et même légende.
 R̄. VICTORIA AVG. Victoire debout, à droite, sur un globe, tenant une couronne et une palme (126). Deux pièces. . . . B. et T. B. AR
1656. Même buste et même légende.
 R̄. VICTORIA AVG. Victoire marchant à gauche, tenant une couronne et une palme (127) T.B. AR

1637. IMP. CAE. C. VIB. VOLVSIANO AVG. Son buste radié, à droite.
 ṙ. VOTIS DECENNALIBVS dans une couronne de laurier (139). T.B. AR
1638. ṙ. AEQVITAS. AVGG. L'Équité debout. Trois pièces. AR. — ṙ. CONCORDIA AVGG. La Concorde debout. Quatre pièces. AR. — ṙ. CONCORDIA AVGG. La Concorde assise. Six pièces. AR. — ṙ. FELICITAS PVBL. La Félicité debout. Trois pièces. AR. — ṙ. IVNO MARTIALIS. Junon assise, à gauche. AR. — ṙ. IVNONI MARTIALI. Junon assise, à gauche. Quatre pièces. AR. — ṙ. IVNONI MARTIALI. Junon assise dans un temple. Trois pièces variées. AR. — ṙ. LIBERALITAS AVGG. La Libéralité debout, à gauche. AR. — ṙ. PAX AETERNA. La Paix debout, à gauche. AR. — PAX AVGG. Même type. Neuf pièces. AR. — ṙ. PIETAS AVGG. La Piété debout, à gauche. Cinq pièces variées. AR. — ṙ. P. M. TR. P. III. COS. II. L'empereur debout, à gauche. Quatre pièces. AR. — ṙ. P. M. TR. P. III. COS. II. L'empereur sacrifiant sur un autel. Quatre pièces. AR. — ṙ. SALVS AVGG. La Santé debout, à droite. Trois pièces. AR. — ṙ. VIRTVS AVGG. La Valeur debout, à droite. Cinq pièces. AR. — ṙ. VIRTVS AVGG. La Valeur debout, à gauche. Cinq pièces. AR.

ÉMILIEŒ (254)

1639. IMP. AEMILIANVS PIVS FEL. AVG. Son buste radié, à droite.
 ṙ. APOL. CONSERVAT. Apollon nu, debout, à gauche, tenant une branche de laurier et appuyé sur une lyre posée sur un rocher (2) F.D.C. AR
1660. IMP. AEMILIANVS PIVS FEL. AVG. Son buste radié, à droite.
 ṙ. DIANAЕ VICTRI. Diane debout, à gauche, tenant une flèche et un arc. (10). F.D.C. AR
1661. IMP. AEMILIANVS PIVS FEL. AVG. Même buste.
 ṙ. ERCVL. VICTORI. Hercule nu, debout, à droite, appuyé sur sa massue, tenant un arc et la peau du lion suspendue à son bras gauche. (12). Deux pièces T.B. et F.D.C. AR
1662. IMP. CAES. AEMILIANVS P. F. AVG. Même buste.
 ṙ. Même revers (13 var.) AR
1663. IMP. CAES. AEMILIANVS. P. F. AVG. Son buste radié, à droite.
 ṙ. IOVI CONSERVAT. Jupiter nu, debout, à gauche, protégeant avec son manteau déployé derrière lui Émilien debout à ses côtés et tenant un foudre et un sceptre (17) F.D.C. AR
1664. IMP. AEMILIANVS PIVS FEL. AVG. Même buste.
 ṙ. MARTI PROPVGT. Mars debout, à gauche, appuyé sur un bouclier et une haste renversée (25). T. B. AR
1665. Même buste et même légende.
 ṙ. PACI AVG. La Paix debout, à gauche, les jambes croisées, tenant une branche d'olivier et un sceptre, et appuyée sur une colonne (26). T.B. AR
1666. IMP. AEMILIANVS PIVS FEL. AVG. Même buste.

- ñ. P. M. TR. P. I. P. P. Emilien en habit militaire, debout, sacrifiant sur un trépied allumé, tenant une haste ; à gauche, une enseigne. (1006 ; de J.-C., 253.) (32). Deux pièces. . . . T.B. AR
 1667. IMP. CAES. AEMILIANVS P. F. AVG. Même buste.
 ñ. Même revers (33). Deux pièces. T.B. et F.D.C. AR
 1668. IMP. AEMILIANVS PIVS FEL. AVG. Son buste radié, à droite.
 ñ. ROMAE AETERN. Rome debout, à gauche, tenant un globe surmonté d'un phénix sur la main droite et une haste transversale dans la gauche ; derrière elle, un bouclier (41). . Gravée. F.D.C. AR
 1669. IMP. AEMILIANVS PIVS FEL. AVG. Son buste radié, à droite.
 ñ. SPES PVBLICA. L'Espérance marchant à gauche, tenant une fleur et relevant sa robe (47). T.B. AR
 1670. IMP. AEMILIANVS PIVS FEL. AVG. Son buste radié, à droite.
 ñ. VICTORIA AVG. Victoire marchant à gauche, tenant une couronne et une palme (53). Deux pièces. T.B. AR
 1671. IMP. CAES. AEMILIANVS P. F. AVG. Même buste.
 ñ. VIRTVS AVG. La Valeur casquée, debout, à gauche, le pied sur un casque, tenant un rameau et une haste (59). T.B. AR
 1672. IMP. AEMILIANVS PIVS FEL. AVG. Même buste.
 ñ. Même revers. Deux pièces. (60). F.D.C. AR
 1673. IMP. M. AEMIL. AEMILIANVS P. F. AVG. Son buste radié, à droite.
 ñ. VIRTVS. AVG. Hercule nu, debout, à droite, appuyé sur sa massue, tenant un arc et la peau du lion. (63). T.B. AR
 1674. IMP. AEMILIANVS PIVS FEL. AVG. Même buste.
 ñ. VOTIS DECENNALIBVS dans une couronne de laurier (64). . . . AR

CORNELIA SUPERA (Femme d'Emilien ?)

1675. C. CORNEL. SVPERA AVG. Son buste diadémé, à droite avec le croissant.
 ñ. VESTA. Vesta debout, à gauche, tenant une patère et un sceptre transversal (5). Gravée. T.B. AR

VALÉRIEN PÈRE (253-258)

1676. IMP. C. P. LIC. VALERIANVS AVG. Son buste radié et cuirassé, à droite.
 ñ. AETERNITATI AVGG. Saturne voilé, debout, à droite, tenant une faux. (8). BIL.
 1677. IMP. C. P. LIC. VALERIANVS P. F. AVG. Son buste radié, à droite.
 ñ. ANNONA AVG. L'Abondance debout, à gauche, tenant des épis et une corne d'abondance ; à ses pieds, le modius (13). Module 7. (Médaille avec une sorte de cercle). BIL.
 1678. IMP. C. P. LIC. VALERIANVS P. F. AVG. Son buste radié, à droite.
 ñ. CONSERVAT. AVGG. Apollon et Diane, tous deux debout, à gauche ;

- Apollon tient une branche de laurier et s'appuie sur sa lyre, Diane tire une flèche de son carquois et tient un arc (50). . . T.B. BIL.
1679. IMP. C. P. LIC. VALERIANVS P. F. AVG. Son buste lauré, à droite.
 ṙ. FELICITAS AVGG. La Félicité debout, à gauche, tenant un caducée et une corne d'abondance (58). G.B.
1680. IMP. VALERIANVS PIVS AVG. Même buste.
 ṙ. GALLIENVS CVM EXERC. SVO. Jupiter nu, tenant une Victoire et un sceptre, debout de face sur un cippe qui porte l'inscription : IOVI VICTORI en trois lignes (77). F.D.C. BIL.
1681. IMP. C. P. LIC. VALERIANVS AVG. Son buste lauré, à droite.
 ṙ. LAETITIA AVGG. La Joie debout, à gauche, tenant une couronne et une ancre (100). T.B. OR
1682. IMP. C. P. LIC. VALERIANVS AVG. Son buste lauré, à droite.
 ṙ. P. M. TR. P. III. COS. III. P. P. Valérien voilé, debout à droite, sacrifiant sur un trépied allumé, tenant un sceptre surmonté d'un aigle (1008 ; de J.-C., 255.) (162 var.). . . . Gravée. T.B. OR
1683. IMP. C. P. LIC. VALERIANVS AVG. Son buste lauré, à droite.
 ṙ. VICTORIA AVGG. s. c. Victoire debout, à gauche, tenant une couronne et une palme (235). M.B.
1684. IMP. C. P. LIC. VALERIANVS AVG. Son buste radié, à gauche.
 ṙ. VOTA ORBIS. Deux Victoires debout, attachant à un palmier un bouclier sur lequel on lit : s. c. (281). BIL.
1685. ṙ. APOLINI CONSERVA Apollon debout. BIL. — ṙ. APOLINI PROPVG. Apollon tirant de l'arc. B. — ṙ. CONCORD. AVGG. La Concorde assise. B. — ṙ. FELICITAS AVGG. La Félicité debout. B. — ṙ. FIDES MILITVM. La Fidélité debout. Deux pièces variées. B. — ṙ. IMP. P. LIC. VALERIANO AVG. Buste radié. — ṙ. Même revers. B. — ṙ. IOVI CONSERVATORI. Jupiter debout. B. — ṙ. ORIENS AVGG. Le Soleil debout, à gauche. B. — ṙ. PAX. AVGG. La Paix debout. B. — ṙ. PROVID. AVGG. La Providence debout. B. — ṙ. RESTITVTOR ORBIS. L'empereur relevant une femme agenouillée (Cohen 183). B. — ṙ. RESTITVT. ORIENTIS. L'Orient présentant une couronne à Valérien (189). B. — ṙ. SALVS AVGG. La Santé debout. Trois pièces variées. B. — ṙ. SECVRIT. PERPET. La Sécurité debout. Deux pièces. B. — ṙ. SPES PVBLICA. L'Espérance marchant. B. — ṙ. VICTORIA AVGG. Victoire debout. Deux pièces variées. B. — ṙ. VICTORIA GERMANICA. Victoire debout. (253). Deux pièces. B. — ṙ. VIRTVS AVG. La Valeur debout (Cohen 257). B.

VALÉRIEN ET GALLIEN

1686. CONCORDIA AVGVSTORVM. Bustes en regard de Valérien et de Gallien laurés et drapés.
 ṙ. LIBERALITAS AV.... Valérien et Gallien assis, à gauche, sur des chaises curules placées sur une estrade ; derrière eux, le préfet du prétoire debout, ainsi qu'une autre figure ; sur le second plan, devant

la Libéralité tenant une tessère et une corne d'abondance ; au pied de l'estrade, un citoyen tendant les mains (6). Belle patine. Petit médaillon ou M.B.

MARINIANE (Femme de Valérien)

1687. DIVAE MARINIANAE. Son buste voilé, à droite, avec le croissant.
R̄. CONSECRATIO. Paon de face, avec la queue éployée, regardant à gauche (3). B. BIL.
1688. Même légende. Son buste diadémé et voilé, à droite, avec le croissant.
R̄. CONSECRATIO S. C. Paon de face, avec la queue éployée, regardant à droite (8). T.B. M.B.
1689. Même légende. Son buste voilé, à droite, avec le croissant, mais sans diadème.
R̄. CONSECRATIO. Paon volant, à droite, et enlevant Mariniane au ciel. (16) T.B. BIL.

GALLIEN (260-268)

1690. IMP. C. P. LIC. GALLIENVS P. F. AVG. Son buste lauré et cuirassé, à droite.
R̄. FELICITAS AVGG. La Félicité debout, à gauche, tenant un caducée et une corne d'abondance (194). F.D.C. OR
Cette pièce est encadrée dans une monture antique.
1691. GALLIENVS AVG. Son buste lauré et cuirassé, à droite.
R̄. FIDES MILITVM. La Fidélité debout, à gauche, tenant deux enseignes. Mod. 7. (232). Coll. d'Amécourt. F.D.C. OR.M.
Médaillon encadré dans un très beau cercle orné et muni d'une bélière.
1692. IMP. C. P. LIC. GALLIENVS AVG. Son buste lauré et cuirassé, à droite.
R̄. IOVI CONSERVA. Jupiter nu, debout, à gauche, avec le manteau sur l'épaule gauche, tenant un foudre et un sceptre (349). F.D.C. OR
1693. IMP. GALLIENVS PIVS AVG. Son buste radié, à droite.
R̄. IOVI CRESCENTI. Jupiter enfant assis sur une chèvre qui marche à droite (380). B. BIL.
1694. GALLIENVS AVG. Sa tête radiée, à droite.
R̄. IOVI VLTORI. Jupiter nu, marchant à gauche, regardant à droite, tenant un foudre et portant le manteau sur l'épaule gauche ; dans le champ, S. (401). T.B. OR
1695. GALLIENVS AVG. Sa tête laurée, à droite.
R̄. LAETITIA AVG. La Joie debout, à gauche, tenant une couronne et une ancre (422 var.). OR
1696. GALLIENVS AVG. Sa tête radiée, à gauche.
R̄. LEG. I. ITAL. VII. P. VII. F. Taureau marin courant à droite. (Var. inédite). B. BIL.

1697. Même légende. Son buste radié et cuirassé, à droite.
 R̄. LEG. III. ITAL. VI. P. VI. F. Cigogne marchant à droite (487). B. BIL.
1698. Même buste et même légende.
 R̄. LEG. III. FL. VI. P. VI. F. Lion courant à droite (500). . BIL.
1699. Même légende. Son buste radié et cuirassé, à droite.
 R̄. LEG. VII. CL. VII. P. VII. F. Taureau marchant à droite (515). BIL.
1700. Même légende. Son buste radié et cuirassé, à gauche.
 R̄. LEG. VIII. AVG. VI. P. Taureau marchant à droite. (Var. inédite). BIL.
1701. Même légende. Son buste radié et cuirassé à gauche, tenant une haste.
 R̄. LEG. XIII. GEM. VI. P. VI. F. Victoire marchant à droite, tenant une couronne et une palme; un lion vient à sa rencontre (539). BIL.
1702. IMP. GALLIENVS P. F. AVG. GEM. Son buste lauré et cuirassé, à gauche, à mi-corps, la main droite levée.
 R̄. ORIENS AVG. Le Soleil debout, à gauche, levant la main droite et tenant un globe (688 var.). Gravée. T.B. ORQ
1703. GALLIENVS AVG. Sa tête laurée, à droite.
 R̄. PAX. AVG. La Paix debout, à gauche, tenant une branche d'olivier ? et un sceptre transversal. (724). . . . Petit module. B. OR
1704. GALLIENVS AVG. Son buste lauré.
 R̄. PAX PVBLICA. La Paix assise, à gauche, tenant une branche d'olivier et un sceptre (772). B. OR
1705. IMP. C. P. LIC. GALLIENVS AVG. Son buste radié et cuirassé, à droite.
 R̄. PROVIDENTIA AVGG. La Providence debout, à gauche, indiquant avec une baguette un globe qui est à terre et tenant une corne d'abondance (884 var). F.D.C. OR
1706. IMP. C. P. LIC. GALLIENVS P. F. AVG. Son buste lauré et cuirassé, à droite.
 R̄. PROVIDENTIA AVGG. Même type. (Fabrique syrienne) (891) T.B. AR
1707. IMP. C. P. LIC. GALLIENVS AVG. Son buste lauré et drapé, à droite.
 R̄. ROMAE AETERNAE. Rome assise, à gauche, tenant une Victoire et une haste; à côté d'elle, un bouclier. (Fabrique syrienne) (916). Gravée. F.D.C. OR
1708. GALLIENVS P. F. AVG. Sa tête laurée, à gauche.
 R̄ TRIB. POT. VIII. COS. III. Mars nu, à droite, descendant auprès de Rhéa Sylvia couchée et endormie. (1013; de J.-C., 260). (1003). Belle fabrique. T.B. BIL.
1709. GALLIENAE AVGVSTAE. Sa tête à gauche, couronnée de roseaux.
 R̄. VBIQVE PAX. Victoire dans un bige au galop, à droite, tenant un fouet (1103). OR

1711. GALLIENAE AVGVSTAE. Sa tête à gauche, couronnée d'épis.
 ṛ. VICTORIA AVG. Gallien en habit militaire debout, à gauche, tenant un globe et un sceptre transversal, couronné par la Victoire debout qui tient une palme (1111). Coll. d'Amécourt. F.D.C. OR
1712. GALLIENVS P. F. AVG. Sa tête à gauche, couronnée de roseaux.
 ṛ. Même revers (1112). Trouée. T.B. OR
1713. La même médaille (1113). T.B. BIL.
1714. IMP. C. P. LIC. GALLIENVS P. F. AVG. Son buste lauré et cuirassé, à droite.
 ṛ. VICTORIA GERM. Victoire debout, à gauche, tenant une couronne et une palme ; à ses pieds, un Germain assis les mains liées derrière le dos (1159). OR
1715. IMP. C. P. LIC. GALLIENVS P. F. AVG. Son buste lauré à droite.
 ṛ. VIRTVS AVGG. Mars marchant à droite, portant une haste et un trophée (1216 var.). B. BIL.Q.
1716. GALLIENVS AVG. Son buste radié et cuirassé, à droite.
 ṛ. VIRTVS AVG. Mars debout, à gauche, tenant un globe et un sceptre (1218). T.B. OR
1717. IMP. C. P. LIC. GALLIENVS AVG. Son buste lauré et cuirassé, à droite.
 ṛ. VIRTVS AVGG. S. C. La Valeur debout, à gauche appuyée sur un bouclier et tenant une haste. (1293). T.B. G.B.
1718. GALLIENVS P. F. AVG. Sa tête radiée, à droite.
 ṛ. VOTIS X ET XX., dans une couronne de laurier. (1016 ; de J.-C., 263) (1356 var.). Trouée. T.B. OR
1719. ṛ. CONCORDIA AVGG. Deux mains jointes. B. — ṛ. CONCORDIA EXERCIT. La Concorde debout. Deux pièces. B. — ṛ. DEO MARTI. Mars dans un temple. Deux pièces variées. B. — Tête, à gauche. ṛ. DIANA FELIX. Diane courant, à droite. B. — ṛ. FELICIT. AVG. La Félicité. B. — ṛ. FIDES MILITVM. Aigle entre deux enseignes. B. — ṛ. GERMANICVS MAX. V. Trophée. Cinq pièces variées. B. — ṛ. IOVI CONSERVA. Jupiter debout. Trois pièces variées. B. — ṛ. IOVI VICTORI. Jupiter sur une base avec IMP. CES. Deux pièces. B. — Même pièce, avec le buste armé, à gauche. B. — ṛ. LAETITIA AVGG. La Joie debout, à gauche. (Cohen n° 437). B. — ṛ. LIBERAL. AVG. La Libéralité debout. B. — ṛ. LIBERALITAS AVGG. Même type. Deux pièces. B. — ṛ. PAX. AVGG. La Paix debout. Deux pièces. B. — ṛ. PERPETVITATI AVG. La Sécurité debout. B. — ṛ. PIETAS AVGG. Valérien et Gallien sacrifiant. (Cohen n° 792). Deux pièces. B. — ṛ. Variété de la même pièce. (Cohen n° 793). B. — ṛ. P. M. TR. P. III. COS. III. P. P. Le Soleil marchant. B. — ṛ. PROVIDENTIA AVGG. La Providence debout. B. — ṛ. RESTITVT. GALLIAE. Gallien relevant la Gaule. Trois pièces variées. B. — ṛ. SALVS AVGG. La Santé debout. Deux pièces variées. B. — ṛ. VICT. GERMANICA. Victoire marchant. Trois pièces variées. B. — ṛ. VICT. GERMANICA. Victoire sur un globe ; de chaque côté, un

captif. (N° 1062). T.B. — *r.* VICTORIA AVG. Victoire debout présentant une couronne à Gallien. B. — *r.* VICTORIA AVGG. Victoire volant, tenant un diadème. B. — *r.* VICTORIA GERM. Victoire debout. B. — *r.* VICTORIAE AVGG. IT. GERM. Victoire debout ; à ses pieds, un captif. B. — *r.* VIRT. GALLIENI. Gallien courant à droite. Deux pièces. B. — *r.* VIRTUS AVGG. La Valeur debout. Deux pièces. B. — *r.* VIRTUS AVGG. Mars marchant à droite. B. — *r.* VIRTUS AVGG. Gallien debout, tenant une haste et une enseigne. Deux pièces. B.

GALLIEN ET SALONINE

1720. CONCORDIA AVGVSTORVM. Bustes en regard de Gallien, drapé et cuirassé et de Salonine diadémée.
r. ADVENTVS AVGG. (sans s. c.). Gallien et Salonin à cheval, à gauche, précédés de la Victoire qui tient une palme et une couronne, et suivis par un soldat qui tient un bouclier ; sur le deuxième plan, on voit un étendard et une enseigne militaire. (1). Petit médaillon ou M.B.
1721. CONCORDIA AVGG. Bustes en regard de Salonine diadémée et de Gallien lauré, drapé et cuirassé.
r. SALONINA AVG. Buste diadémé de Salonine, à droite (10). Gravée. T.B. OR

SALONINE (Femme de Gallien)

1722. SALONINA AVG. Son buste diadémé, à droite.
r. PVDICITIA. AVG. La Pudeur assise, à gauche, relevant son voile et tenant un sceptre. BIL.Q.
1723. CORN. SALONINA AVGG. Son buste diadémé, à droite, avec le croissant.
r. VENERI GENETRICI. Vénus debout, à gauche, tenant une pomme et un sceptre (111). Gravée. F.D.C. OR
1724. *r.* DEAE. SEGETIAE. Segetia dans un temple. B. — *r.* FELICITAS PVBLICA. La Félicité assise. B. — *r.* IVNO REGINA. Junon debout. B. — *r.* IVNO VICTRIX. Junon debout, à gauche. T.B. B. — *r.* PIETAS AVG. La Piété debout. B. — *r.* PVDICITIA AVG. La Pudeur assise, à gauche. B. — *r.* ROMAE AETERNAE. Gallien recevant une Victoire des mains de Rome. B. — *r.* VENVS FELIX. Vénus assise. Deux pièces. B. — *r.* VENVS VICTRIX. Vénus debout, à gauche, appuyée sur un bouclier. Double denier. B. — Autre pièce. Denier. B. — *r.* VESTA. Vesta debout. B. — *r.* VESTA. Vesta assise. B.

SALONIN (Fils de Gallien)

1725. SAL. VALERIANVS C. S. Son buste radié et drapé, à droite.
r. ADVENTVS AVGG. Salonin à cheval, à gauche, levant la main droite et tenant une haste (1). T.B. BIL.

1726. DIVO CAES. VALERIANO. Son buste nu-tête et drapé, à droite.
 R̄. CONSECRATIO. Aigle debout, à gauche, retournant la tête. (Inédit).
 Petit module. Gravée. F.D.C. OR
1727. DIVO CAES. VALERIANO. Son buste nu-tête drapé et cuirassé, à droite.
 R̄. CONSECRATIO. Bûcher à cinq étages en pyramides, orné de dra-
 peries et de statues ; en haut, Salonin dans un bige de face
 (17) G.B.
1728. P. COR. SAL. VALERIANVS CAES. Son buste radié et drapé, à droite.
 R̄. DII. NVTRITORES. Jupiter nu, debout, à gauche, le manteau sur
 l'épaule, tenant un sceptre et présentant une petite Victoire à Salonin
 debout, en habit militaire (21). BIL.
1729. SAL. VALERIANVS NOB. CAES. Son buste nu-tête et drapé, à droite.
 R̄. PIETAS AVGG. Patère, couteau de sacrificateur, vase à sacrifice.
 simpule et aspersoir (57). M.B.
1730. LIC. COR. SAL. VALERIANVS. N. CAES. Son buste nu-tête et drapé, à
 droite.
 R̄. PRINC. IVVENTVTIS. S. C. Salonin en habit militaire, debout, à gauche,
 tenant un globe et une haste ; à ses pieds, une captive (90). . . M.B.
1731. P. C. L. VALERIANVS NOB. CAES. Son buste nu-tête et drapé, à droite.
 R̄. PRINCIPI IVVENTVTIS. Salonin en habit militaire, debout, à gauche,
 tenant une enseigne sur un sceptre (80 var.). BIL.Q
1732. P. LIC. COR. VALERIANVS CAES. Son buste radié, à droite.
 R̄. VICTORIA PART. Victoire debout à droite, tenant une palme et pré-
 sentant une couronne à Salonin ou Gallien debout, en habit militaire,
 qui tient un globe et une haste (97). BIL.
1733. R̄. CONSACRATIO. Aigle, à gauche. B. — R̄. CONSACRATIO. Aigle vo-
 lant enlevant Salonin. Deux pièces. B. — R̄. CONSACRATIO. Bûcher
 à quatre étages (N° 6). Deux pièces. B. — R̄. CONSECRATIO Aigle, à
 droite. B. — R̄. CONSECRATIO. Autel allumé. Deux pièces. T.B. B.
 R̄. FIDES MILITVM. Aigle entre deux enseignes. (N° 24). B. — R̄. IOVI
 CRESCENTI. Jupiter assis sur une chèvre. Deux pièces. B. — R̄. PIE-
 TAS AVGG. Instruments de sacrifice. Deux pièces. B. — R̄. PRINCIPI
 IVVENT. Salonin debout. B. — R̄. PRINCIPI IVVENTVTIS. Salonin cou-
 ronnant un trophée. B. — R̄. SPES PVBLICA. Salonin et l'Espérance.
 B.

VALÉRIEN JEUNE (Fils de Valérien)

1734. VALERIANVS P. F. AVG. Son buste radié, drapé et cuirassé, à droite.
 R̄. ORIENS AVGG. Le Soleil radié nu marchant à gauche, avec le man-
 teau flottant, levant la main droite et tenant un fouet. Deux pièces.
 variées B. et T.B.

MACRIEN JEUNE (260-262)

1735. IMP. C. FVL. MACRIANVS P. F. AVG. Son buste radié et cuirassé, à droite.
R̄. APOLINI CONSERVA. Apollon nu, debout, à gauche, le manteau déployé derrière lui, tenant une branche de laurier et appuyé sur sa lyre; dans le champ, une étoile. (2). BIL.
1736. La même médaille sans l'étoile BIL.
1737. IMP. C. FVL. MACRIANVS P. F. AVG. Son buste lauré et drapé, à droite.
R̄. CONSERVATRICI AVGG. Diane debout, à droite, un carquois sur l'épaule et tenant un arc; devant elle, un cerf se retournant à gauche; dans le champ, à gauche, une étoile. Trouée. . . Gravée. B. OR
1738. Même légende. Son buste radié et cuirassé, à droite.
R̄. INDVLGENTIAE AVG. L'Indulgence assise, à gauche, tenant une patère et un sceptre; dans le champ, une étoile (6). . . B. BIL.
1739. Même buste et même légende.
R̄. IOVI CONSERVATORI. Jupiter assis, à gauche, tenant une patère et un sceptre; à ses pieds, un aigle (8). B. BIL.
1740. Même buste et même légende.
R̄. ROMAE AETERNAE. Rome assise, à gauche, sur un bouclier, tenant une Victoire et une haste (11). BIL.

QUIÉTUS (Fils de Macrien père)

1741. IMP. C. FVL. QUIETVS P. F. AVG. Son buste radié et drapé, à droite.
R̄. FORT REDVX. La Fortune assise, à gauche, tenant un gouvernail et une corne d'abondance; sous le siège, une roue; devant, une étoile (5). B. BIL.
1742. Même buste et même légende.
R̄. ROMAE AETERNAE. Rome assise, à gauche, sur un bouclier, tenant une Victoire et une haste; dans le champ, une étoile (11). B. BIL.
1743. IMP. C. FVL. QUIETVS P. F. AVG. Son buste radié et drapé, à droite.
R̄. SOL. INVICTO. Le Soleil radié, à demi nu, debout à gauche, levant la main droite, et tenant un globe; une étoile dans le champ (12). Gravée. T.B BIL.
1744. La même médaille. B. BIL.

RÉGALIEN (263)

1745. IMP. C. P. C. R. NVS AVG. Son buste radié et drapé, à droite.
R̄. LIBERALITA. La Liberté debout, à gauche, tenant un bonnet et un sceptre transversal (var. inéd.). Gravée. B. AR

DRUANTILLE (Femme de Regalien ?)

1746. ... DRYANTILLA AVG. Son buste diadémé, à droite, avec le croissant.
R. REDINE. Junon voilée, debout, à gauche, tenant un objet inconnu et un sceptre (1). Gravée. AR

POSTUME (258-267)

1747. IMP. C. POSTVMVS P. F. AVG. Son buste lauré et cuirassé, à gauche.
R. AETERNITAS AVG. Trois bustes radiés imberbes, dont un de face entre deux en regard (5) Coll. d'Amécourt. F.D.C. OR
1748. POSTVMVS PIVS FELIX AVG. Buste lauré de Postume, à droite, accolé au buste d'Hercule également lauré.
R. CLARITAS AVG. Bustes accolés, à droite, du Soleil radié et drapé, et de la Lune avec le croissant sur la tête et autour du cou (13). Médaille fragmentée. BIL.
1749. IMP. C. POSTVMVS. P. F. AVG. Son buste radié et drapé, à droite.
R. DIANA REDVCI. Diane marchant à droite, conduisant un cerf et tenant un arc (35) B. BIL.
1750. POSTVMVS PIVS FELIX AVG. Tête laurée de Postume, à droite, accolée au buste lauré d'Hercule.
R. FELICITAS AVG. Buste de la Victoire ailée, à droite, tenant une couronne et une palme, accolé au buste diadémé de la Félicité qui tient une branche d'olivier (45). Gravée. F.D.C. OR
1751. IMP. C. M. CASS. LAT. POSTVMVS P. F. AVG. Son buste radié et drapé, à droite.
R. FIDES MILITVM. La Foi debout, à gauche, tenant deux enseignes militaires (74). Belle patine. B. G.B.
1752. IMP. C. POSTVMVS P. F. AVG. Son buste radié et drapé, à droite.
R. FORTVNA REDVX. Temple à deux colonnes et à coupole ronde; au milieu, la Fortune assise, à gauche, tenant un gouvernail et une corne d'abondance; sous son siège, une roue. (83) . . . T.B. BIL.
1753. POSTVMVS PIVS FELIX AVG. Buste lauré et cuirassé de Postume, à gauche, accolé à la tête laurée d'Hercule.
R. HERCVLI ARGIVO. Hercule nu, marchant à gauche et tuant l'hydre. (111) T.B. BIL.
1754. POSTVMVS PIVS FELIX AVG. Buste lauré et cuirassé de Postume, à droite, accolé au buste lauré d'Hercule.
R. HERCVLI DEVSONIENSI. Buste d'Hercule à mi-corps, à gauche, la tête couverte de la peau du lion et tenant une massue (116) . . BIL.
1755. IMP. C. POSTVMVS P. F. AVG. Son buste lauré et drapé, à droite.
R. HERCVLI DEVSONIENSI. Buste lauré, à droite, d'Hercule sous les traits de Postume (118) T.B. M.B.

- 1756.** POSTVMVS PIVS FELIX AVG. Buste lauré et cuirassé de Postume, à droite, accolé au buste lauré d'Hercule.
R. HERCVLI ERVMANTINO. Hercule marchant à droite et portant un sanglier sur ses épaules ; à ses pieds, un tonneau (119). B. BIL.
- 1757.** Même légende. Buste lauré et cuirassé de Postume, à droite, accolé au buste lauré d'Hercule.
R. HERCVLI INVICTO. Hercule nu, debout à gauche, mettant le pied sur la reine des Amazones terrassée, lui déliant la ceinture de la main droite, et de la gauche tenant une massue et la peau du lion (123). B. BIL.
- 1758.** IMP. C. M. CASS. LAT. POSTVMVS P. F. AVG. Son buste radié et drapé, à droite.
R. HERCVLI MAGVSANO. Hercule debout, appuyé sur sa massue. (130). B. G.B.
- 1759.** IMP. C. POSTVMVS P. F. AVG. Son buste radié et drapé, à droite.
R. IOVI VICTORI. Jupiter marchant à gauche et se retournant, tenant un foudre et une haste ; dans le champ, c. A. (Colonia Agrippina). (163 var.). T.B. BIL.
- 1760.** IMP. C. P. POSTVMVS P. F. AVG. Son buste lauré et drapé, à gauche, levant la main droite.
R. LAETITIA AVG. Vaisseau. G.B.
- 1761.** IMP. C. POSTVMVS P. F. AVG. Son buste lauré, drapé et cuirassé, à droite.
R. P. M. TR. P. COS. P. P. Lion radié, marchant à gauche et tenant un foudre dans sa gueule (1011 ; de J.-C., 258.) (237). . T.B. OR
- 1762.** IMP. C. POSTVMVS P. F. AVG. Son buste radié et drapé, à droite.
R. P. M. TR. P. X. COS. V. P. P. Victoire à demi nue, à droite, posant le pied gauche sur un globe, et tenant sur son genou un bouclier avec VO. XX. (1020 ; de J.-C., 267) (285). B. BIL.
- 1763.** POSTVMVS PIVS FELIX AVG. Bustes laurés et accolés de Postume et d'Hercule, à gauche.
R. POSTVMVS AVGVSTVS. Buste de Postume, à droite, couvert de la peau du lion, les pattes nouées sur la poitrine ; le tout au milieu d'une couronne de laurier. (290) Gravée. T.B. BIL.
- 1764.** IMP. C. POSTVMVS P. F. AVG. Son buste nu-tête, drapé, de face.
R. PROVIDENTIA AVG. La Providence debout, à gauche, tenant un globe et un sceptre transversal (297). Gravé. T.B. AR.Q
- 1765.** POSTVMVS AVG. Son buste nu-tête et drapé, de face.
R. QVINQVENNALES AVG. Victoire debout, à droite, posant le pied sur un rocher? et tenant sur son genou gauche un bouclier sur lequel est écrit : V. Q. (1015 ; de J.-C., 262.) (307). . Gravé. T.B. OR.Q.
- 1766.** POSTVMVS PIVS AVG. Sa tête laurée, à droite.
R. QVINQVENNALES POSTVMI AVG. Même type, sauf que la Victoire écrit sur le bouclier : X. (1015 ; de J.-C., 262.) (308). Trouée. F.D.C. OR

1767. POSTVMVS PIVS FELIX AVG. Bustes d'Hercule et de Postume accolés, à droite.
 Ṛ. VICTORIAE AVGG. L'empereur dans un quadriges, à gauche (Inédite). BIL.
1768. VIRTVS POSTVMI AVG. Son buste casqué et cuirassé, à droite.
 Ṛ. VICTORIA AVG. Victoire, tenant un fouet, dans un bige au galop, à droite. (399). T.B. BIL.
1769. IMP. C. POSTVMVS P. F. AVG. Son buste lauré, drapé et cuirassé, à droite.
 Ṛ. VIRTVS POSTVMI AVG. Buste cuirassé de Postume, à droite, avec un casque très orné. (447) Gravée. F.D.C. OR
1770. Ṛ. FELICITAS AVG. La Félicité debout. B. — Ṛ. FIDES MILITVM. La Foi militaire debout. B. — Ṛ. HERC. DEVSONIENSI. Hercule debout, tenant un arc et une massue (Curieuse fabrique.) Deux pièces. B. — Ṛ. IOVI VICTORI. Jupiter foudroyant. B. — Ṛ. MONETA. La Monnaie debout. B. — Ṛ. NEPTVNO REDVCI. Neptune nu, debout. B. — Ṛ. PAX AVG. La Paix debout. B. — Ṛ. P. M. TR. P. COS. II. P. P. Postume debout. B. — Ṛ. P. M. TR. P. III. COS. III. P. P. Mars marchant. B. — Ṛ. P. M. TR. P. VIII. COS. III. P. P. Armes d'Hercule. B. — Ṛ. PROVIDENTIA AVG. La Providence debout. B. — Ṛ. SAECVLI FELICITAS. Postume marchant. B. — Ṛ. SALVS PROVINCIARVM. Fleuve couché. B. — Ṛ. SERAPIDI COMITI AVG. Sérapis marchant à gauche. Deux pièces. B. — Ṛ. VICTORIA AVG. Victoire courant. B. — Ṛ. VIRTVS AVG. Mars debout. B.
1771. Ṛ. GERMANICVS MAX. V. Trophée. M.B. — Ṛ. LAETITIA AVG. Vaisseau. Trois pièces variées. G.B. — Buste casqué. Ṛ. Même revers. G.B.

LELIEN (267)

1772. IMP. LAELIANVS P. F. AVG. Son buste lauré et cuirassé, à droite.
 Ṛ. TEMPORVM FELICITAS. L'Espagne couchée, à gauche, tenant une branche d'olivier ; derrière elle, un lapin (2). Gravée. F.D.C. OR
1773. Même légende. Son buste radié et cuirassé, à droite.
 Ṛ. VICTORIA AVG. Victoire courant, à droite, tenant une couronne et une palme. Deux pièces. Une B. P.B.

VICTORIN PÈRE (265-267)

1774. DIVO VICTORINO PIO. Sa tête radiée, à droite.
 Ṛ. CONSECRATIO. Aigle debout sur un globe, regardant à gauche et tenant dans son bec une couronne (26). P.B.
1775. IMP. C. VICTORINVS P. F. AVG. Son buste radié, à droite.
 Ṛ. IOVI STATORI. Jupiter nu debout, à droite, tenant un foudre et un sceptre. (54). Fabrique barbare BIL
1776. IMP. C. VICTORINVS P. F. AVG. Sa tête laurée, à droite.

- R̄. LEG. XIII. GEMINA P. F. Capricorne à droite, à côté d'un aigle debout sur un globe, tenant une couronne en son bec (Inédite).
 Fabrique de l'or P.B.
1777. IMP. C. VICTORINVS P. F. AVG. Tête laurée de Victorin, à gauche, accolée au buste radié du Soleil.
 R̄. LEG. XXX. VLP. VICT. P. F. Jupiter nu, debout, de face, regardant à gauche, portant son manteau sur le bras gauche, tenant un sceptre et un foudre; un capricorne vient à sa rencontre. (72). Coll. d'Amécourt. Gravée. F.D.C. OR
1778. IMP. C. PIAV. VICTORINVS P. F. AVG. Son buste radié et drapé, à droite.
 R̄. PAX AVG. La Paix debout, à gauche, tenant une branche d'olivier et un sceptre transversal (83). T.B. P.B.
1779. DIVO VICTORINO PIO. Sa tête radiée, à droite.
 R̄. PROVIDENTIA AVG. La Providence debout, à gauche. (103). T.B P.B.
1780. IMP. VICTORINVS P. F. AVG. Son buste lauré et cuirassé, à gauche, armé d'un sceptre et d'un bouclier.
 R̄. ROMAE AETERNAE. Buste, à droite, de Rome, sous les traits de Victorine ? (107). F.D.C. OR
1781. IMP. C. VICTORINVS P. F. AVG. Son buste radié, drapé et cuirassé, à gauche.
 R̄. SALVS AVG. La Santé debout, à droite, nourrissant un serpent qu'elle a dans ses bras (113). B. P.B.
1782. IMP. C. PI. VICTORINVS P. F. AVG. Son buste radié, drapé et cuirassé, à droite.
 R̄. Même revers. (114). P.B.
1783. IMP. VICTORINVS P. F. AVG. Son buste lauré et cuirassé, à gauche, armé d'une haste et d'un bouclier, sur lequel sont représentées deux figures (un guerrier terrassant un ennemi).
 R̄. VOTA AVGVSTI. Bustes en regard de Victorin jeune ? sous les traits d'Apollon, lauré et drapé, et de Diane avec un arc sur les épaules. (137). Coll. d'Amécourt. T.B. OR

VICTORIN JEUNE ?

1784. CTORINVS A. (*sic*). Buste jeune, radié et drapé, à droite.
 R̄. I. . . ES (*sic*). L'Espérance marchant à gauche, tenant une fleur et relevant sa robe (1). Belle fabrique. B. P.B.

MARIUS (268)

1785. IMP. C. MARIVS P. F. AVG. Son buste radié et drapé, à droite.
 R̄. CONCORDIA MILITVM Deux mains jointes (4). B. P.B.
1786. Même buste et même légende.
 R̄. CONCORDIA MILIT. Deux mains jointes. (5) T.B. P.B.

1787. IMP. C. M. AVR. MARIVS P. F. AVG. Son buste radié, drapé et cuirassé, à droite.
 Ṛ. SAEC. FELICITAS. La Félicité debout, à gauche, tenant un caducée et une corne d'abondance (12). B. P.B.
1788. IMP. C. MARIVS P. F. AVG. Son buste radié et drapé, à droite.
 Ṛ. Même revers. (13). B. P.B.
1789. IMP. C. M. AVR. MARIVS AVG. Son buste radié et cuirassé, à droite.
 Ṛ. VICTORIA AVG. Victoire marchant à gauche, tenant une couronne et une palme (21). F.D.C. P.B.
1790. La même médaille. B. P.B.

TÉTRICUS PÈRE (268-273)

1791. IMP. TETRICVS PIVS AVG. Son buste lauré, à droite.
 Ṛ. COMES AVG. Victoire debout, à gauche, tenant une couronne et une palme (15 var.) (Style de la monnaie d'or) T.B. BIL.
1792. IMP. TETRICVS P. F. AVG. Son buste radié et cuirassé, à droite.
 Ṛ. CONCORDIA AVGG. Tétricus père? et Tétricus fils? debout, soutenant un globe surmonté d'une Victoire; celui qui est placé à droite tient une haste. (24) P.B.
1793. IMP. TETRICVS P. F. AVG. Son buste lauré, à droite.
 Ṛ. FELICITAS PVBLICA. La Félicité debout, à gauche, les jambes croisées, tenant un caducée et appuyée sur une colonne (36) . T.B. OR
1794. . . . TETRICVS... Sa tête radiée, à gauche.
 Ṛ. MON ? L'Espérance ? (Inédit) P.B.
1795. . . . TETRICVS P. F. AVG. (Légende rétrograde). Son buste radié, à gauche.
 Ṛ. La Santé ? debout. (Inédit). P.B.
1796. IMP. C. TETRICVS P. F. AVG. Son buste lauré, drapé et cuirassé, à droite.
 Ṛ. P. M. TR. P. II. COS. P. P. Tétricus à cheval, galopant à droite, tenant une haste et suivi d'un cavalier qui tient un étendard. (Inédite). Gravée. F.D.C. OR
1797. IMP. C. TETRICVS P. F. AVG. Son buste lauré et cuirassé, à droite.
 Ṛ. VIRTVS AVG. La Valeur casquée, assise à gauche sur une cuirasse, tenant une branche de laurier et une haste renversée. (202). F.D.C. OR
1798. IMP. C. TETRICVS P. F. AVG. Même buste.
 Ṛ. Même revers. (203) BIL.
1799. IMP. TETRICVS AVG. Son buste lauré, cuirassé à gauche, tenant un bouclier et portant une lance sur l'épaule.
 Ṛ. VIRTVS AVG. Tétricus lauré en habit militaire, debout, à gauche, tenant un globe et un parazonium; à ses pieds, un captif qui a les mains attachées derrière le dos (Inédite). . . . Gravée. T.B. OR

1800. \hat{R} . HILARITAS AVGG. L'Allégresse debout. P.B. — \hat{R} . SALVS AVGG. La Santé debout, à gauche. P.B. — \hat{R} . VICTORIA AVG. Victoire marchant à gauche. P. B.

TÉTRICUS PÈRE ET TÉTRICUS FILS

1801. **IMP. TETRICVS AVGG.** Tête de Tétricus père radiée, accolée à celle de son fils qui est nue.
 \hat{R} . PAX. AVGG. La Paix debout, tenant un rameau et un sceptre. (3). B. P.B.
1802. La même médaille P.B.
1803. TETRICVS PI. Buste radié de Tétricus père, à droite.
 \hat{R} CVS P. F. AVG. Buste radié de Tétricus fils, à droite. (8). P.B.

TÉTRICUS FILS (269-273)

1804. **ESV. TETRICVS. . .** Tête radiée de Tétricus fils, à droite.
 \hat{R} ESV TETR. Même tête, à droite. (Médaille surfrappée.) P.B.
1805. **C. P. ES. TETRICVS CAES.** Son buste nu-tête et drapé, à gauche.
 \hat{R} . PRINC. IVVENTVT. Tétricus debout, à gauche, en habit militaire, tenant une enseigne et un sceptre. Pièce d'un grand relief et d'un beau style (Inédit) Gravé. T.B. P.B.
1806. **C. PIV. ESV. TETRICV. CAES.** Son buste radié et drapé, à gauche.
 \hat{R} . SPES. AVGG. L'Espérance marchant à gauche (90). B. P.B.
1807. La même médaille. Quatre pièces barbares. P.B.
1808. **C. P. E. . . . TRICVS CEAS (sic).** Son buste radié, à droite.
 \hat{R} . VICTO. . . . Victoire marchant à gauche, tenant une couronne et un trophée ; à ses pieds, un captif. (Inédit). P.B.

CLAUDE II (268-270)

1809. **IMP. C. CLAVDIVS AVG.** Sa tête laurée, à droite.
 \hat{R} . MARTI PACIF. Mars marchant à gauche, tenant un rameau de la main droite, et de la gauche une haste et un bouclier. (Inédite). Gravée. T.B. OR
1810. **IMP. CLAVDIVS AVG.** Son buste lauré, drapé et cuirassé, à droite.
 \hat{R} . PAX EXERC. La Paix debout, à gauche, tenant un rameau d'olivier et un sceptre transversal (207). Gravée. F.D.C. OR
1811. **IMP. CLAVDIVS AVG.** Sa tête laurée, à gauche.
 \hat{R} . VICTORIA AVG. Victoire debout, de face, regardant à gauche, tenant une couronne et une palme, entre un captif à genoux qui lui tend les mains et un autre captif assis, les mains liées derrière le dos (296). Collection d'Amécourt. Trouée. F.D.C. OR
1812. **IMP. CLAVDIVS P. F. AVG.** Son buste lauré, drapé et cuirassé, à droite.

- Ἡ. VICTORIA AVG. Victoire marchant à gauche, tenant une couronne et une palme. (300). Trouée. T.B. OR
1813. IMP. CLAVDIVS P. F. AVG. Son buste radié, à droite.
Ἡ. VICTORIAE GOTHIC. Trophée au pied duquel sont deux captifs assis dos à dos, les mains liées par derrière. Deux pièces. (308). B. et T.B. P.B.
1814. Ἡ. ADVENTVS AVG. Claude, à cheval, allant à gauche. P.B. — Ἡ. MEMORIAE AETERNAE. Aigle regardant à droite. P. B.

QUINTILLE (Frère de Claude II) (270)

1815. IMP. QVINTILLVS AVG. Son buste radié et cuirassé, à droite.
Ἡ. FIDES EXER. La Foi militaire debout, tenant une enseigne et une corne d'abondance (22). P.B.
1816. IMP. C. M. AVR. CL. QVINTILLVS AVG. Même buste.
Ἡ. FORTVNA REDVX. La Fortune tenant une corne d'abondance. (32). T.B. P.B.
1817. IMP. QVINTILLVS AVG. Même buste.
Ἡ. MARTI PACI. Mars marchant, à gauche, tenant une branche d'olivier et une haste (48). B. P.B.
1818. IMP. C. M. AVR. CL. QVINTILLVS AVG. Son buste radié et drapé, à droite.
Ἡ. TEMPORVM FELI. La Félicité debout, à gauche, tenant un caducée et une corne d'abondance (68). B. P.B.

AURÉLIEN (270-275)

1819. SOL. DOMINVS IMPERI ROMANI. Buste nu-tête d'Aurélien ou du Soleil, à droite.
Ἡ. AVRELIANVS AVG. CONS. Aurélien, en habit militaire, debout, à gauche, sacrifiant sur un trépied allumé et tenant un sceptre. (16). F.D.C. M.B.
1820. IMP. AVRELIANVS AVG. Son buste lauré et cuirassé, à droite.
Ἡ. CONCORDIA AVG. Séverine debout, à droite, donnant la main à Aurélien debout, en habit militaire; entre eux, dans le champ, la tête du Soleil (35). B. M.B.
1821. IMP. C. AVRELIANVS AVG. Son buste lauré, drapé et cuirassé, à droite.
Ἡ. CONCORDIA MILI. La Concorde assise, à gauche, tenant deux enseignes militaires (41). Gravée. F.D.C. OR
1822. IMP. C. DOM. AVRELIANVS AVG. Son buste lauré et cuirassé, à droite, avec l'égide.
Ἡ. FIDES MILIT. La Foi debout, à gauche, tenant deux enseignes militaires; à l'exergue, s. (81). F.D.C. OR
1823. IMP. AVRELIANVS AVG. Son buste radié et cuirassé, à droite.

- ⌚. PANNONIAE. La Pannonie voilée, debout à gauche, regardant à droite, levant la main droite et tenant une enseigne transversale. (166) T.B. P.B.
1824. IMP. C. L. DOM. AVRELIANVS P. F. AVG. Son buste lauré, drapé et cuirassé, à droite.
⌚. VIRTVS AVG. Mars marchant à droite, portant une haste et un trophée; à terre, à droite, un captif assis, les mains liées derrière le dos (269). F.D.C. OR
1825. ⌚. FORTVNA REDVX. La Fortune assise. P.B. — ⌚. ORIENS AVG. Le Soleil entre deux captifs. P.B. — ⌚. RESTIT. ORBIS. Femme présentant une couronne à Aurélien. P.B. — ⌚. VICTORIA AVG. Victoire marchant à droite. P.B.

AURÉLIEN ET SÉVÉRINE

1826. IMP. AVRELIANVS AVG. Buste radié et cuirassé d'Aurélien, à droite.
⌚. SEVERINA AVG. Buste diadémé de Séverine, à droite, avec le croissant (1). M.B.

SÉVÉRINE (Femme d'Aurélien)

1827. SEVERINA AVG. Son buste diadémé, à droite, avec le croissant.
⌚. CONCORDIAE MILITVM. La Concorde debout, à gauche, tenant deux enseignes militaires (7). P.B.
1828. SEVERINA AVG. Même buste sans le croissant.
⌚. IVNO REGINA. Junon debout, à gauche, tenant une patère et un sceptre; à ses pieds, un paon (9). M.B.

VABALATHE (270)

1829. IMP. C. VABALATHVS AVG. Son buste radié et drapé, à droite.
⌚. VENVS AVG. Vénus debout, à gauche, tenant un casque, une haste transversale et appuyée sur un bouclier; dans le champ, une étoile. (5). P.B.

VABALATHE ET AURÉLIEN

1830. VABALATHVS VCRIMOR. Son buste lauré et drapé, à droite.
⌚. IMP. C. AVRELIANVS AVG. Son buste radié et cuirassé, à droite. B. P.B.

TACITE (275)

1831. M. CL. TACITVS P. F. AVG. Son buste lauré, à gauche, combattant avec une haste et portant sur l'épaule gauche une cuirasse ornée de deux têtes, l'une de face et l'autre de profil.
⌚. ROMAE AETERNAE. Rome assise, à gauche, tenant une Victoire et un sceptre; à côté d'elle, un bouclier (113). Coll. d'Amécourt. F.D.C. OR
1832. IMP. C. M. CL. TACITVS AVG. Son buste lauré et drapé, à droite.

- R̄. ROMAE AETERNAE. Rome assise, à gauche, tenant un globe et une haste ; à côté du siège, un bouclier (122). F.D.C. OR
 1833. IMP. C. M. CL. TACITVS AVG. Son buste lauré, drapé et cuirassé, à droite.
 R̄. VIRTVS AVG. Mars casqué, marchant à droite, portant un trophée sur l'épaule et une haste transversale. Mod. 6. Poids 6 gr. 40. (Inédite). Gravée. F.D.C. OR
 1834. R̄. PROVIDENTIA AVG. La Providence debout, à gauche. P.B. — R̄. TEMPORVM FELICITAS. La Félicité debout, à gauche. P.B.

FLORIEN (Frère de Tacite) (276)

1835. IMP. C. M. AN. FLORIANVS AVG. Son buste radié, drapé et cuirassé, à droite.
 R̄. INDVLGENTIA AVG. L'Indulgence sous le type de l'Espérance, marchant à gauche et tenant une fleur (30) T.B. P.B.
 1836. IMP. C. M. ANN. FLORIANVS P. F. AVG. Son buste radié et cuirassé, à droite.
 R̄. PROVIDEN. DEOR. La Fidélité debout, à droite, tenant deux enseignes militaires ; en face d'elle, le Soleil radié à demi nu, debout, à gauche, levant la main droite et tenant un globe (71). B. P.B.
 1837. IMP. C. M. AN. FLORIANVS AVG. Son buste radié et drapé, à droite.
 R̄. PROVIDENTIA AVG. La Providence, debout, à gauche, indiquant avec une baguette un globe qui est à terre et tenant un sceptre (75). T.B. P.B.
 1838. IMP. C. M. AN. FLORIANVS AVG. Son buste radié et drapé, à droite.
 R̄. TEMPORVM FELICITAS. La Félicité debout, à droite, tenant un caducée et une corne d'abondance (89). P.B.
 1839. IMP. C. FLORIANVS AVG. Son buste radié et drapé, à droite.
 R̄ VIRTVS AVG. Florian lauré, debout, à droite, tenant une haste et un globe (97). P.B.

PROBUS (276-282)

1840. IMP. PROBVS AVG. Son buste, à droite.
 R̄. ADVENTVS AVG. Probus à cheval, à gauche ; sous les pieds du cheval, un captif (37). P.B.
 1841. IMP. C. M. AVR. PROBVS P. AVG. Son buste lauré et cuirassé, à gauche, avec l'égide.
 R̄. CONSERVAT. AVG. Le Soleil radié, à demi nu, debout, de face, regardant à gauche, levant la main droite et tenant un globe (178). F.D.C. OR
 1842. IMP. C. M. AV. PROBVS P. F. AVG. Son buste lauré et drapé, à gauche, tenant un sceptre surmonté d'un aigle.
 R̄. HERCVLI ERYMANTHIO. Hercule debout, à droite, portant le sanglier d'Erymanthe. (272 var.). Trouée. OR

- 1843.** PROBVS P. AVG. Son buste lauré et cuirassé, à droite.
 R̄. MARS VLTOR. Mars en habit militaire avec le manteau flottant, courant à droite, tenant une haste et un bouclier. (348). Coll. d'Amécourt. T.B. OR.Q.
- 1844.** IMP. C. M. AVR. PROBVS. AVG. Son buste lauré, drapé et cuirassé, à droite.
 R̄. SECVRITAS SAECVLI. La Sécurité assise, à gauche, tenant un sceptre et soutenant sa tête avec sa main gauche; à l'exergue, SIS. (629). F.D.C. OR
- 1845.** IMP. PROBVS INV. AVG. Son buste lauré avec la cuirasse ornée de la tête de Méduse et accolé au buste drapé du Soleil, la tête surmontée de deux rayons.
 R̄. Même revers. Poids 6 gr. 70 (632). Très beau style. Trouée. Gravée. F.D.C. OR
- 1846.** IMP. C. M. AVR. PROBVS P. F. AVG. Son buste radié, à gauche, avec le manteau impérial, tenant un sceptre surmonté d'un aigle.
 R̄. SISCIA PROBI AVG. Femme assise, à gauche, tenant des deux mains un diadème, entre deux Fleuves assis sur leurs urnes d'où coulent des eaux; à l'exergue, XXIQ. (638). F.D.C. P.B.
- 1847.** IMP. PROBVS AVG. Son buste casqué et cuirassé à gauche, avec l'égide, tenant une haste et un bouclier sur lequel est représenté l'empereur à cheval.
 R̄. SOLI INVICTO COMITI AVG. Buste radié et drapé du Soleil, à droite. (Poids 6 gr. 10) (696). Gravée. T.B. OR
- 1848.** IMP. PROBVS AVG. Son buste lauré, à gauche, avec la cuirasse et l'égide sur la poitrine, tenant une épée.
 R̄. VICTORIA GERM. Trophée entre deux captifs assis les mains derrière le dos. (763). Coll. d'Amécourt. T.B. OR
- 1849.** IMP. C. M. AVR. PROBVS AVG. Son buste radié, à gauche, avec le manteau impérial, tenant un sceptre surmonté d'un aigle.
 R̄. VIRTVS INVICTI AVG. Probus galopant à droite et perçant de sa haste un ennemi; une Victoire volant devant lui le couronne; à l'exergue, VI XX T. (880 var.) F.D.C. P.B.

CARUS (282-283)

- 1850.** DIVO CARO PARTHICO. Sa tête radiée, à droite.
 R̄. CONSECRATIO AVG. Autel allumé (23). F.D.C. P.B.
- 1851.** IMP. C. M. AVR. CARVS P. F. AVG. Son buste radié, drapé et cuirassé, à droite.
 R̄. RESTITVT. ORBIS. Femme debout, à droite, présentant une couronne à Carus, debout, en habit militaire, qui tient un globe et une haste (71). T.B. P.B.
- 1852.** IMP. C. M. AVR. CARVS P. F. AVG. Son buste lauré, drapé et cuirassé, à droite.

Ṛ. VICTORIA AVG. Victoire debout, à gauche, sur un globe, tenant une palme (84). Gravée. OR

CARUS ET CARIN

1853. CARVS ET CARINVS AVGG. Bustes radiés accolés de Carus et de Carin, à droite.

Ṛ. PAX. AVG. La Paix courant à gauche, tenant une branche d'olivier et un sceptre (5). Gravé. T. B. P.B.

NUMÉRIEN (Fils de Carus) (282)

1854. IMP. NVMERIANVS P. F. AVG. Son buste radié, drapé et cuirassé, à droite.

Ṛ. PROVIDENT. AVGG. La Providence debout, à gauche, tenant des épis et une corne d'abondance; à ses pieds, à gauche, le *modius*. (83). T.B. P.B.

1855. Même légende. Son buste lauré, drapé et cuirassé, à droite, avec l'égide sur la poitrine.

Ṛ. SALVS AVGG. La Santé assise, à gauche, nourrissant un serpent enlacé autour d'un autel (86). Gravée. F.D.C. OR

1856. IMP. NVMERIANVS AVG. Son buste radié et cuirassé, à droite.

Ṛ. VNDIQVE VICTORES. Numérien debout, à gauche, en habit militaire, tenant un globe et un sceptre (118). T.B. P.B.

CARIN (Fils de Carus) (282-285)

1857. IMP. C. CARINVS P. F. AVG. Son buste lauré et cuirassé, à droite.

Ṛ. CONCORDIA AVG. La Concorde assise, à gauche, tenant une patère et une corne d'abondance (22). Gravée. T.B. OR

1858. IMP. C. M. AVR. CARINVS AVG. Son buste radié et drapé, à droite.

Ṛ. FIDES MILITVM. La Fidélité debout, à gauche, tenant deux enseignes militaires. B. P.B.

1859. M. AVR. CARINVS CAES. Son buste radié, à droite.

Ṛ. PIETAS AVGG. Vase à sacrifice, entre un bâton d'augure, un couteau de sacrifice et une patère à gauche, et un simpule et un aspersoir à droite (76). P.B.

1860. IMP. C. M. AVR. CARINVS AVG. Son buste radié, drapé et cuirassé, à droite.

Ṛ. SAECVLI FELICITAS. Carin, en habit militaire, debout, à droite, tenant une haste transversale et un globe (120). T.B. P.B.

CARIN ET NUMÉRIEN

1861. CARINVS ET NVMERIANVS AVGG. Leurs bustes accolés, laurés, à droite.

Ṛ. VICTORIA AVGG. Victoire marchant, à droite, et tenant un trophée des deux mains (4). B. P.B.

MAGNIA URBICA (Femme de Carin)

1862. MAGNIA VRBICA AVG. Son buste diadémé, à droite.
 Ṛ. VENERI VICTRICI. Vénus diadémée, debout, à droite, relevant
 la draperie de sa robe sur son épaule droite et tenant un globe
 (8) Gravée. F.D.C. OR
1863. Une autre pièce semblable (8). (Trouée). OR
1864. Même légende. Son buste diadémé, à droite, avec le croissant.
 Ṛ. VENVS GENETRIX. Vénus debout, à gauche (11). . . T.B. P.B.
1865. MAGNIA VRBICA AVG. Son buste diadémé, à droite, avec le crois-
 sant.
 Ṛ. VENVS VICTRIX. Vénus debout, à gauche, tenant un casque et un
 sceptre transversal, et appuyée sur un bouclier (13). T.B. P.B.
1866. La même médaille. T.B. P.B.

NIGRINIEN

1867. DIVO NIGRINIANO. Son buste radié, à droite, la poitrine découverte.
 Ṛ. CONSECRATIO. Aigle éployé, debout, de face, regardant à gauche.
 (3). Gravée. T.B. P.B.
1868. Même légende. Sa tête radiée, à droite.
 Ṛ. Même revers (2). P.B.

JULIEN (284-285)

1869. IMP. C. IVLIANVS. P. F. AVG. Son buste lauré, drapé et cuirassé, à
 droite.
 Ṛ. LIBERTAS PVBLICA. La Liberté debout, à gauche, tenant un bonnet
 et une corne d'abondance (4). Gravée. F.D.C. OR
1870. IMP. C. M. AVR. IVLIANVS P. F. AVG. Son buste radié, drapé et cui-
 rassé, à droite.
 Ṛ. PANNONIAE AVG. Les deux Pannonies debout, regardant l'une à
 gauche et l'autre à droite ; celle-ci tient un trophée. . . . B. P.B.
1871. IMP. C. M. AVR. IVLIANVS P. F. AVG. Son buste radié et drapé, à
 droite.
 Ṛ. VICTORIA AVG. Victoire marchant, à gauche, tenant une couronne
 et une palme ; dans le champ, SA ; à l'exergue, XXI (7). F.D.C. P.B.

DIACLÉTIEN (284-305)

1872. DIOCLETIANVS AVGVSTVS. Sa tête laurée, à gauche.
 Ṛ. CONCORDIAE AVGG. NN. Dioclétien et Maximien assis, à gauche, te-
 nant chacun un globe et un parazonium et couronnés par une Victoire
 qui est debout entre eux (38) Gravée. F.D.C. OR
1873. Une autre pièce semblable (38) OR
1874. DIOCLETIANVS AVGVSTVS. Sa tête laurée, à droite.

- Ṛ. CONSVL. V. P. P. PROCOS. Dioclétien lauréat, debout, à gauche, tenant un globe et un sceptre; à l'exergue, SMAZ. (1046; de J.-C., 293.) (49). F.D.C. OR
1875. **DIOCLETIANVS AVG.** Sa tête laurée, à droite.
Ṛ. CONSVL VIII. P. P. PROCOS. Même type; à l'exergue, SIS. (1057? de J.-C., 304?) (53). T.B. OR
1876. **DIOCLETIANVS AVGVSTVS.** Même tête.
Ṛ. COS. III. Dioclétien à cheval, au pas, à droite, en habit militaire, levant la main droite. (1043; de J.-C., 290) (55). OR
Médaille avec bélière.
1877. **DIOCLETIANVS AVG.** Sa tête laurée, à gauche.
Ṛ. COS. III. L'Équité debout, à gauche, tenant une balance et une corne d'abondance. (Inédite). Médaille avec bélière. Fabrique barbare. OR
1878. **IMP. C. C. VAL. DIOCLETIANVS P. F. AVG.** Son buste lauréat, drapé et cuirassé, à droite.
Ṛ. FATIS VICTRICIBVS. Trois Fortunes debout, tenant chacune une corne d'abondance; celle qui est placée à gauche se tourne à droite et tient un gouvernail en même temps que celle qui est au milieu, et qui se tourne de son côté; celle qui est placée à droite se tourne à gauche et s'appuie sur un gouvernail (57 var.) B. OR
1879. **IMP. C. DIOCLETIANVS P. F. AVG.** Son buste lauréat et cuirassé, à droite.
Ṛ. GENIO POPVLI ROMANI. Génie coiffé du *modius*, debout, à gauche, à demi nu, tenant une patère et une corne d'abondance (103). Frappé en Angleterre. T.B. M.B.
1880. **IMP. DIOCLETIANVS AVG.** Son buste lauréat, à gauche, armé d'une haste et d'un bouclier orné de la tête de Méduse.
Ṛ. IOVI CONSERVATORI. Jupiter nu, debout, à gauche, le manteau sur l'épaule, tenant un foudre et un sceptre (253 var.). Coll. d'Amécourt. F.D.C. OR
1881. **DIOCLETIANVS P. F. AVG.** Sa tête laurée, à droite.
Ṛ. IOVI CONSERVATORI. Jupiter nu, debout, à gauche, avec le manteau déployé derrière lui, tenant un foudre et un sceptre; à ses pieds, un aigle tenant une couronne en son bec (263). T.B. OR
1882. Même tête et même légende.
Ṛ. Même revers, sans l'aigle; à l'exergue, SMN. (263 var.) F.D.C. OR
1883. **IMP. C. C. VAL. DIOCLETIANVS P. F. AVG.** Sa tête nue, à droite.
Ṛ. IOVI CONSERVATORI. Jupiter à demi nu, assis, à gauche, sur un siège, dont le dossier est orné, tenant un foudre et un sceptre; à ses pieds, un aigle tenant une couronne en son bec (264). Module 10 1/2. Poids, 53 gr. 59 c. B. OR.M.
Ce grand et très important médaillon a malheureusement subi une détérioration soit par le fait d'un coup ou d'un écrasement.
1884. **DIOCLETIANVS AVG.** Sa tête laurée, à droite.

- Ṛ. IOVI CONSERVATORI. Tête laurée de Jupiter, à droite ; à l'exergue, TR. (269). Médaille avec bélière. . Coll. d'Amécourt. F.D.C. OR
1885. IM. C. C. VAL. DIOCLETIANVS P. F. AVG. Son buste lauré et drapé, à droite.
 Ṛ. IOVI FVLGERATORI. Jupiter nu, courant à droite ; il tient un foudre et porte le manteau flottant sur le bras gauche ; devant lui, un géant à genoux ; à l'exergue, PR. (286 var.). . . Gravée. F.D.C. OR
1886. DIOCLETIANVS AVG. COS. III. P. P. Son buste lauré, à gauche, avec le manteau impérial, tenant un sceptre surmonté d'un aigle.
 Ṛ. IOVI VLTORI. Jupiter nu, debout, à gauche, avec le manteau sur l'épaule, tenant un foudre et un sceptre ; à ses pieds, dans le champ, z ; à l'exergue, SMA. (309). Coll. d'Amécourt. F.D.C. OR
1887. IMP. C. C. VAL. DIOCLETIANVS P. F. AVG. Son buste lauré et drapé, à droite.
 Ṛ. MARS VICTOR. Mars nu, avec le manteau flottant, marchant à droite et portant une haste et un trophée (313). B. OR
1888. IMP. C. C. VAL. DIOCLETIANVS AVG. Même buste.
 Ṛ. ORIENS AVG. Le Soleil marchant à gauche, levant la main droite et tenant un fouet (349). T.B. OR
1889. IMP. C. DIOCLETIANVS P. F. AVG. Son buste radié et drapé, à droite.
 Ṛ. PAX AVGG. La Paix tenant un sceptre droit ; dans le champ, S. F. ; à l'exergue, MLXXI. (1042 ; de J.-C., 289.) (379). T.B. P.B.
1890. IMP. C. DIOCLETIANVS AVG. Même buste.
 Ṛ. Même revers. (379 var.). F.D.C. P.B.
1891. IMP. DIOCLETIANVS AVG. Son buste radié, drapé et cuirassé, à droite.
 Ṛ. P. M. TR. P. VIII. COS. III. P. P. Lion radié, marchant à gauche, tenant un foudre dans sa gueule. (1044 ; de J.-C., 291) (383). T.B. P.B.
1892. DIOCLETIANVS AVG. Sa tête laurée, à droite.
 Ṛ. PRIMI XX IOVI AVGVSTI. Jupiter assis, tenant un foudre et un sceptre ; à l'exergue, TR. (393). . Médaille avec bélière. B. OR
1893. D. N. DIOCLETIANO P. F. S. AVG. Son buste lauré, à droite, avec le manteau impérial, tenant une branche de laurier et un linge ou un livre.
 Ṛ. QVIES AVGG. et AVGVSTORVM. Femme debout, à gauche, tenant un rameau et un sceptre (428.) (430). Deux pièces. . T.B. M.B.
1894. DIOCLETIANVS AVG. Sa tête laurée, à droite.
 Ṛ. VICTORIAE SARMATICAE. Quatre soldats sacrifiant sur un trépid devant la porte d'un camp (491 var.). T.B. AR
1895. DIOCLETIANVS AVG. Sa tête laurée, à droite.
 Ṛ. VIRTVS MILITVM. Quatre soldats sacrifiant sur un trépid devant la porte d'un camp (517 var.). Trois pièces. B. AR
1896. DIOCLETIANVS P. F. AVG. Sa tête laurée, à droite.
 Ṛ. VOTIS ROMANORVM. Deux Victoires debout, tenant un tableau sur lequel on lit : SIC XX SIC XXX ; à l'exergue, AQ. (531). Coll. d'Amécourt. F.D.C.. OR.Q.

1897. **DIOCLETIANVS P. F. AVG.** Son buste radié et drapé, à droite.
r̄. **VOT. X. M. XX.** Victoire debout, à gauche, sur un globe, tenant une couronne et une palme (536). T.B. P.B.
1898. **DIOCLETIANVS AVGVSTVS.** Sa tête laurée, à droite.
r̄. **XX. DIOCLETIANI AVG. SMN.** en cinq lignes au milieu d'une couronne de laurier (549). Trouée. B. OR

DIACLÉTIEEN ET MAXIMIEN HERCULE

1899. **DIOCLETIANO ET MAXIMIANO AVGG.** Bustes radiés de Dioclétien et de Maximien Hercule en regard, l'un drapé, l'autre cuirassé.
r̄. **CONSERVATORES AVGG.** Jupiter nu, debout, se tournant à droite et tenant un foudre et un sceptre, et Hercule nu, debout, se tournant à gauche, appuyé sur sa massue et tenant la peau de lion ; à l'exergue, SMS. (1). T.B. M.B.
1900. **IMP. C. VAL. DIOCLETIANVS P. F. AVG.** Son buste lauré et drapé, à droite.
r̄. **IMP. C. MAXIMIANVS AVG.** Buste de Maximien Hercule, lauré, à gauche, revêtu de la peau de lion et tenant une massue (1). Gravée. T.B. OR

MAXIMIEN HERCULE (286-308)

1901. **DIVO MAXIMIANO PATRI MAXENTIVS AVG.** Tête voilée de Maximien Hercule, à droite.
r̄. **AETERNA MEMORIA.** Temple à six colonnes à coupole ronde avec la porte entr'ouverte ; au-dessus, un aigle. (Frappée après sa mort. (De 1063 à 1065 ; de J.-C., 310 à 312) (14). B. M.B.
1902. **MAXIMIANVS. AVG.** Son buste radié et cuirassé, à droite.
r̄. **AVSPIC. FEL.** La Libéralité debout, à gauche, tenant une tessère et un caducée ; à ses côtés, une petite figure debout (27). T.B. P.B.
1903. **IMP. C. MAXIMIANVS P. F. AVG.** Son buste radié et cuirassé, à droite.
r̄. **COMIS (sic) AVGGG.** Pallas debout, à gauche ; dans le champ, SP. ; à l'exergue, **MLXXI** (Frappée à Londres par Carausius. En 1039 ; de J.-C., 286.) (38). T.B. P.B.
1904. **MAXIMIANVS AVG.** Sa tête laurée, à droite.
r̄. **COMITATVS AVGG.** Maximien et Dioclétien courant à cheval, à gauche, et levant la main droite ; celui de devant tient un sceptre (39 var). Gravée. F.D.C. OR
1905. **MAXIMIANVS AVGVSTVS.** Sa tête laurée, à droite.
r̄. **CONCORDIA AVGG. NN.** Les deux empereurs assis, à gauche, tenant chacun un globe et un sceptre ; au-dessus, une Victoire les couronne (47 var). T.B. OR
1906. **MAXIMIANVS AVGVSTVS.** Sa tête laurée, à droite.
r̄. **CONSVL. V. P. P. PRO. COS.** Maximien lauré et en toge, debout, à gauche, tenant un globe et un sceptre ; à l'exergue, **SMAZ.** (1050 ; de J.-C., 297.) (82). Trouée OR

1907. MAXIMIANVS AVG. Sa tête laurée, à droite.
 Ṛ. F. ADVENT. AVGG. NN. L'Afrique debout, à gauche, coiffée de la trompe d'éléphant, tenant un étendard et une défense d'éléphant; à ses pieds, à gauche, un lion couché tenant dans ses griffes une tête de bœuf; à l'exergue, s. (92) T.B. OR
1908. MAXIMIANVS P. F. AVG. Sa tête laurée, à droite.
 Ṛ. FELICITAS AVGG. NOSTR. La Félicité assise à gauche, tenant un caducée et une corne d'abondance; à l'exergue, smt. (100). T.B. OR
1909. Une autre pièce semblable (100) B. OR
1910. MAXIMIANVS AVG. Sa tête laurée, à droite.
 Ṛ. HERCVLI CON. AVSS. Hercule nu, debout de face, regardant à gauche, appuyé sur sa massue et tenant trois pommes; il a la dépouille du lion sur le bras gauche; dans le champ, une étoile (233 var.) T.B. OR
1911. MAXIMIANVS P. AVG. Sa tête laurée, à droite.
 Ṛ. HERCVLI DEBELLAT. Hercule nu, à gauche, assommant l'hydre avec la massue qu'il tient de la main droite, tandis qu'il saisit une des têtes de la main gauche; à l'exergue, pt. (253). . B. T.B. OR
1912. MAXIMIANVS P. AVG. Sa tête laurée, à droite.
 Ṛ. HERCVLI VICTORI. Hercule nu de face, regardant à droite, assis sur un rocher, ayant à sa droite une massue et à sa gauche un carquois et un arc; à l'exergue, ptr (305) OR
1913. MAXIMIANVS AVG. ? Sa tête laurée, à droite.
 Ṛ. HERCVLI VICTORI. Buste d'Hercule coiffé de la peau de lion (309) B. P.B.
1914. IMP. MAXIMIANVS P. F. AVG. Sa tête laurée, à droite.
 Ṛ. IOVIS CONSERVATOR. Jupiter debout, tenant un foudre et un sceptre; à ses pieds, un aigle; à l'exergue, smsd. (388). . . B. OR
1915. MAXIMIANVS P. AVG. Sa tête laurée, à droite.
 Ṛ. MARTI PROPVGNATORI. Buste de Mars casqué et cuirassé, à droite (Inédite). OR
 Cette pièce est ornée d'une bélière. ḡ
1916. IMP. C. MAXIMIANVS P. F. AVG. Son buste radié et cuirassé, à droite.
 Ṛ. PAX. AVGG. La Paix debout; dans le champ, sp.; à l'exergue, mlxxi (1042; de J.-C., 289.) (459). T.B. P.B.
1917. MAXIMIANVS P. F. AVG. Sa tête laurée, à droite.
 Ṛ. PROVIDENTIA AVGG. Porte d'un camp sans battants, surmontée de trois tours; sur le second plan, trois tourelles au milieu de deux tours (485 var.) OR
1918. MAXIMIANVS P. F. AVG. Sa tête laurée, à droite.
 Ṛ. QUIES AVG. Le Repos debout, à gauche, tenant un rameau et un sceptre (Inédit). P.B.Q.
1919. D. N. MAXIMIANO P. F. S. AVG. Son buste lauré et cuirassé, à droite.
 Ṛ. ROMAE AETER. Rome assise, à gauche, dans un temple à six co-

- lonnes, tenant une Victoire et un sceptre (1058; de J.-C., 305.)
(501). T.B. M.B.
1920. MAXIMIANVS AVG. Son buste lauré et cuirassé, à droite.
r̄. VICTORIA SARMAT. Quatre soldats sacrifiant sur un trépied devant
la porte d'un camp. (549). AR
1921. MAXIMIANVS P. F. AVG. Son buste radié et cuirassé, à droite.
r̄. VIRTVS AVGG. Hercule nu, debout, à droite, auprès de l'arbre des
Hespérides qui est entouré d'un grand serpent, tenant sa massue
de la main droite, et de la gauche une pomme et la peau du lion.
(583). T.B. P.B.
1922. Même légende. Sa tête laurée, à droite.
r̄. VIRTVS AVGG. Hercule nu, debout, à droite, étouffant un lion;
derrière, une massue; à l'exergue, PR. (587). Gravée. F.D.C. OR
1923. IMP. MAXIMIANVS AVG. Son buste lauré et drapé, à droite.
r̄. VIRTVS AVGG. Hercule nu, debout, à droite, posant le genou sur
la biche Cérυνite et la saisissant par les cornes. (597). F.D.C. P.B.Q.
1924. MAXIMIANVS AVG. Sa tête laurée, à droite.
r̄. VIRTVS AVGG. NN. Maximien galopant, à droite, lançant un javelot
contre un captif et tenant un bouclier; sous les pieds du cheval, un
ennemi qui a perdu son bouclier. (613). Trouée. OR
1925. IMP. MAXIMIANVS P. F. AVG. Sa tête laurée, à droite.
r̄. VIRTVS MILITVM. Porte de camp sans battants, surmontée de
trois tourelles; à l'exergue, R. S. F.D.C. AR
1926. MAXIMIANVS AVG. Son buste radié, drapé et cuirassé, à droite.
r̄. VOT. X. M. XX. Victoire debout, à gauche, sur un globe, tenant
une couronne et une palme (677).. T.B. P.B.
1927. MAXIMIANVS P. F. AVG. Son buste radié et cuirassé, à droite.
r̄. VOT. X. M. XX. dans une couronne. (678). T.B. P.B.
1928. MAXIMIANVS P. F. AVG. Sa tête laurée, à droite.
r̄. VOT. XX. AVGG. en trois lignes, dans une couronne de chêne au
bas de laquelle est un aigle éployé (685). OR
Pièce avec bélière.
1929. MAXIMIANVS AVG. Sa tête laurée, à droite.
r̄. VUTILITAS PVBLICA. Femme debout, à gauche; à l'exergue, T. (693
var.). F.D.C. P.B.Q.
1930. La même médaille. B. P.B.Q.
1931. Même tête et même légende.
r̄. XCVI. dans une couronne de laurier. (696). F.D.C. AR
1932. Même tête et même légende.
r̄. XC. VI AQ. en deux lignes, dans une couronne de laurier. (697). AR
1933. MAXIMIANVS AVGVSTVS. Sa tête laurée, à droite.
r̄. XX MAXIMIANI AVG. SMN. en cinq lignes, dans une couronne de
laurier. (704). Trouée. T.B. OR.

CARAUSIUS (287-293)

1934. IMP. CARAVSIVS P. F. AVG. Son buste lauré, à droite, avec le paludament.
R̄. ADVENTV. Carausius, en habit militaire, à cheval, à gauche, levant la main droite et tenant un sceptre ; devant le cheval, un captif ; à l'exergue, XXX. (1 var.)¹ T.B. AR
1935. IMP. CARAVSIVS P. F. AVG. Son buste lauré, à droite, avec le paludament.
R̄. CONCORDIA MILITVM. Deux mains jointes ; à l'exergue, R S R. (7 var.) T.B. AR
1936. IMP. CARAVSIVS P. F. AVG. Son buste lauré, à droite, avec le paludament.
R̄. EXPECTATE VENI. Femme debout (la Bretagne) tenant un caducée ? et donnant la main à Carausius debout en habit militaire, qui tient une haste ; à l'exergue, RSR. (13). B. AR
1937. IMP. CARAVSIVS P. F. AVG. Son buste lauré, à droite, avec le paludament.
R̄. FELICITAS. Vaisseau à la voile avec cinq rameurs ; à l'exergue, RSR (16 var.). Gravée. T.B. AR
1938. IMP. CARAVSIVS P. F. AVG. Son buste lauré et drapé, à droite.
R̄. ROMANO RENOV. La louve, à droite, allaitant Romulus et Remus. (33). B. AR
1939. IMP. CARAVSIVS AVG. Son buste lauré, à droite, avec le paludament.
R̄. VBERTA. AVG. Vache, à droite, traite par une femme assise sur une espèce de tabouret ; à l'exergue, RSR. (43) T.B. AR
1940. IMP. CARAVSIVS P. F. AVG. Son buste lauré, à droite, avec le paludament.
R̄. VIRTVS AVG. Lion marchant à gauche et tenant un foudre dans sa gueule ; à l'exergue, RSR (45). B. AR
1941. Même tête et même légende.
R̄. VOTVM PVBLICVM. Autour d'un autel allumé sur lequel on lit : MVLTIS XX. IMP.; à l'exergue, RSR. (50 var.). B. AR
1942. IMP. C. CARAVSIVS P. F. AVG. Son buste radié, à droite, avec le paludament.
R̄. IOVI AVG. Jupiter nu, debout de face, ayant le manteau déployé derrière lui, tenant un foudre et s'appuyant sur un sceptre. (108) P.B.
1943. IMP. C. CARAVSIVS P. F. AVG. Son buste, à droite.
R̄. LAETITIA FVND. La Joie debout, à gauche, tenant une couronne et une ancre (Inédit). P.B.
1944. IMP. C. CARAVSIVS AVG. Son buste radié, à droite, avec le paludament.

1. La deuxième édition de l'ouvrage de Cohen n'étant pas encore terminée, à partir de ce règne, les numéros indiqués sont ceux de la première édition.

- Ṛ. MARS VICTOR. Mars casqué nu, le manteau flottant, marchant à droite et portant une haste et un trophée (147). P.B.
1945. IMP. C. CARAVSIVS P. AVG. Son buste radié, à droite, avec le paludament.
Ṛ. MONETA AVG. La Monnaie debout, à gauche, tenant une balance et une corne d'abondance (154 var.). P.B.
1946. IMP. CARAVSIVS P. F. AVG. Son buste radié, à droite, avec le paludament.
Ṛ. PAX AVG. La Paix debout, à gauche, tenant une branche d'olivier et un sceptre droit (166). P.B.
1947. VIRTVS CARAVSI AVG. Son buste radié, à gauche, avec la cuirasse, tenant une haste et un bouclier.
Ṛ. Même revers (173). P.B.
1948. IMP. C. CARAVSIVS P. F. I. AVG. Son buste radié, à droite, avec le paludament.
Ṛ. PAX AVGGG. La Paix debout, à gauche, tenant une branche d'olivier et un sceptre droit (188). T.B. P.B.
1949. IMP. C. M. CARAVSIVS P. F. AVG. Son buste radié, à droite, avec le paludament.
Ṛ. PIETAS AVG. La Piété debout, à gauche, auprès d'un autel allumé, tenant une patère et une boîte à parfums. (192 var.). P.B.
1950. VIRTVS CARAVSI. Son buste à gauche avec le casque radié et la cuirasse, tenant une haste et un bouclier.
Ṛ. PROVID. AVG. La Providence debout, à gauche, indiquant avec une baguette un globe qui est à ses pieds et tenant une corne d'abondance (197). P.B.
1951. IMP. C. CARAVSIVS P. F. AVG. Son buste radié, à droite, avec le paludament.
Ṛ. PROVID. AVG. La Providence debout, à gauche, tenant un globe et un sceptre transversal (198) T.B. P.B.
1952. La même médaille, avec PROVIDE AVG. (198 var.) T.B. P.B.
1953. IMP. CARAVSIVS P. F. AVG. Son buste radié, à droite, avec le paludament.
Ṛ. ROMAE AETER. Rome casquée, assise, à gauche, tenant un globe surmonté d'une Victoire et un sceptre; à côté d'elle, un bouclier (214 var.). P.B.
1954. IMP. CARAVSIVS P. F. AVG. Son buste radié, à droite, avec le paludament.
Ṛ. SALVS AVG. La Santé debout, à gauche, donnant à manger à un serpent enroulé autour d'un autel et tenant un sceptre (222). Deux pièces. B. et T.B. P.B.
1955. IMP. C. CARAVSIVS AVG. Son buste radié, à droite, avec le paludament.
Ṛ. TVTELA. Femme debout à gauche, auprès d'un autel, tenant une patère et une corne d'abondance (247). B. P.B.

CARAUSIUS, DIOCLÉTIEN ET MAXIMIEN
HERCULE.

1956. CARAVSIVS ET FRATRES SVI. Buste radié de Carausius, à gauche, accolé aux bustes laurés de Dioclétien et de Maximien Hercule, tous trois avec la cuirasse.
R̄. PAX. AVGG. La Paix debout, à gauche, tenant une branche d'olivier et un sceptre; dans le champ, s. p.; à l'exergue, c. (1042; de J.-C., 289.) (1 var.). T.B. P.B.

ALLECTUS (294-297)

1957. IMP. C. ALLECTVS P. F. AVG. Son buste lauré, à droite, avec la cuirasse.
R̄. PAX AVG. La Paix debout, à gauche, tenant une branche d'olivier et un sceptre transversal; à l'exergue, M. L. (4 var.). Coll. d'Amécourt. Gravée. F.D.C. OR
1958. IMP. C. ALLECTVS P. F. I. AVG. Son buste radié, à droite, avec le paludament et la cuirasse.
R̄. PAX. AVG. La Paix debout, à gauche, tenant une branche d'olivier et un sceptre droit (31). T.B. P.B.
1959. IMP. C. ALLECTVS P. F. AVG. Son buste radié, à droite.
R̄. PAX AVG. La Paix debout, à gauche, tenant une branche d'olivier et un sceptre transversal (33). T.B. P.B.
1960. Même légende. Son buste radié, à droite, avec la cuirasse.
R̄. PROVIDENTIA AVG. La Providence debout, à gauche, indiquant avec une baguette un globe qui est à ses pieds et tenant une corne d'abondance (45). B. P.B.
1961. IMP. C. ALLECTVS P. F. AVG. Son buste radié, à droite, avec le paludament.
R̄. VIRTVS AVG. Vaisseau à la voile avec des rameurs (62). B. P.B.

DOMITIUS DOMITIANUS

1962. IMP. C. L. DOMITIVS DOMITIANVS AVG. Sa tête laurée, à droite.
R̄. GENIO POPVLI ROMANI. Génie à demi nu debout, à gauche, coiffé du modius, tenant une patère et une corne d'abondance; à ses pieds, un aigle; dans le champ, A.; à l'exergue, ALE. . . . T.B. M.B.

CONSTANCE I, CHLORE

1963. CONSTANTIVS N. C. Sa tête laurée, à droite.
R̄. COMES AVGG. Pallas debout, à droite, tenant un sceptre et s'appuyant sur un bouclier; à l'exergue, P. T. (Inédite.) Trouée. F.D.C. OR
1964. CONSTANTIVS CAES. Sa tête laurée, à droite.
R̄. COMITES AVGG. ET CAESS. NNNN. Les Dioscures nus, debout, de face,

avec leurs manteaux déployés derrière eux, tenant chacun une haste ; à l'exergue, AQ. (8). OR

Cette pièce a été mal décrite dans la première édition de Cohen, où les deux personnages sont indiqués comme étant Jupiter et Hercule.

Médaille avec bélière.

1965. DIVVS CONSTANTIVS. Sa tête nue, à droite.
r̄. CONSECRATIO. Bûcher à quatre étages ; au-dessus, le Soleil dans un quadrigé, levant la main droite et tenant un fouet ; à l'exergue, PTR. (Frappée après sa mort.) (11). Trouée. OR
1966. CONSTANTIVS NOB. C. Sa tête laurée, à droite.
r̄. FIDES MILITVM. La Fidélité marchant à gauche, et se retournant à droite, tenant deux enseignes, l'une droite et l'autre transversale. (Inédite). T.B. OR
1967. CONSTANTIVS NOB. CAES. Sa tête laurée, à droite.
r̄. HERCVLI CONS. CAES. Hercule nu, debout de face, regardant à gauche, appuyé sur sa massue et tenant trois pommes ; la peau de lion est suspendue à son bras gauche ; à l'exergue, SMAZ. (20). Gravée. F.D.C. OR
1968. CONSTANTIVS NOB. C. Sa tête laurée, à droite.
r̄. VIRTVS HERCVLI CAESARIS. Constance, en habit militaire, à cheval à droite, au pas, tenant la haste en arrêt ; à l'exergue, TR. (54). Gravée. T.B. OR
1969. CONSTANTIVS N. C. Sa tête laurée, à droite.
r̄. VIRTVS AVGG. Hercule nu, terrassant un cerf ; à l'exergue, TR. (Inédite.) OR
1970. CONSTANTIVS CAES. Sa tête laurée, à droite.
r̄. VOT. X. CAESS. en trois lignes, dans une couronne (Inédite.) Médaille fragmentée. T.B. OR
1971. CONSTANTIVS AVGVSTVS. Sa tête laurée, à droite.
r̄. X. CONSTANTIAVGG. SMN. en cinq lignes, dans une couronne ; dans le nœud de la couronne, le monogramme NK. (Inédite). B. OR
1972. CONSTANTIVS CAES. Sa tête laurée, à droite.
r̄. XCVI. dans une couronne de myrthe? ou de laurier (69). T.B. AR
1973. r̄. CONCORDIA MILITVM. Constance et la Victoire. P.B. — r̄. CONSECRATIO. Aigle. M.B. — r̄. GENIO POPVLI ROMANI. Génie debout. Trois pièces variées. M.B. — r̄. MEMORIA FELIX. Autel allumé. P.B.

HÉLÈNE (Femme de Constance Chlore)

1974. FL. HELENA AVGVSTA. Son buste, à droite, avec un diadème formé de perles.
r̄. SECVRITAS REIPVBLICE (*sic*). La Sécurité (ou Hélène) voilée, debout à gauche, tenant une branche d'olivier baissée et soutenant sa robe. (1). Gravée. F.D.C. OR
1975. FL. IVL. HELENAE AVG. Son buste diadémé, à droite.

- ῥ. PAX PVBLICA. La Paix debout, à gauche, tenant une branche d'olivier et un sceptre transversal ; dans le champ, une croix (4). P.B.Q.
1976. FL. HELENA AVGVSTA. Son buste, à droite, avec un diadème orné de perles.
ῥ. SECVRITAS REIPVBLICE (*sic*). La Sécurité (ou Héléne) voilée, debout à gauche, tenant une branche d'olivier baissée et soutenant sa robe (7). Deux pièces. B. P.B.
1977. HELENA N. F. Son buste, à droite, coiffé en cheveux.
ῥ. Étoile dans une couronne (8). T.B. P.B.

THÉODORA (Seconde femme de Constance Chlore)

1978. FL. MAX. THEODORAE AVG. Son buste lauré, à droite.
ῥ. PIETAS ROMANA. La Piété debout, de face, tenant un enfant dans ses bras (Supplément). P.B.Q.

GALÈRE MAXIMIEN

1979. MAXIMIANVS CAESAR. Sa tête nue, à droite.
ῥ. SOLI INVICTO. Buste radié du Soleil, à droite, avec le paludament. Module 5. Poids, 6 gr. 50. (Sup. 4 var.) Coll. d'Amécourt. Trouée. F.D.C. OR.M.
1980. MAXIMIANVS NOB. CAES. Sa tête laurée, à droite.
ῥ. IOVI CONS. CAES. Jupiter nu, debout, à gauche, le manteau déployé derrière lui, tenant un foudre et un sceptre ; à ses pieds, un aigle ; dans le champ, deux étoiles ; à l'exergue, ΣΜΑΣ. (Inédite). Gravée. F.D.C. OR
1981. Même pièce sans les deux étoiles. (Inédite). F.D.C. OR
1982. MAXIMIANVS CAESAR. Sa tête laurée, à droite.
ῥ. IOVI CONSERVATORI. Jupiter nu, debout, à gauche, le manteau déployé derrière lui, tenant un foudre et un sceptre ; à l'exergue, ΣΜΑΩ. (11 var.). F.D.C. OR
1983. MAXIMIANVS CAES. Sa tête laurée, à droite.
ῥ. VICTORIA SARMAT. Quatre soldats sacrifiant sur un trépied devant la porte d'un camp ; à l'exergue, Ζ. (25). T.B. AR
1984. MAXIMIANVS NOB. C. Sa tête laurée, à droite.
ῥ. VIRTVS MILITVM. Quatre soldats sacrifiant sur un trépied devant la porte d'un camp ; à l'exergue, Δ. (28). F.D.C. AR
1985. MAXIMIANVS CAES. Sa tête laurée, à droite.
ῥ. Même revers (30). B. AR
1986. MAXIMIANVS CAES. Sa tête laurée, à droite.
ῥ. VIRTVS MILITVM. Porte de camp sans battants et surmontée de trois tourelles (34). AR
1987. IMP. MAXENTIVS DIVO MAXIMIANO SOCERO. Buste voilé de Galère Maximien, à droite.
ῥ. AETERNA MEMORIA. Temple à six colonnes à coupole ronde avec la

- porte entr'ouverte, ayant un aigle au sommet (Frappée après sa mort) (51). B. M.B.
1988. DIVO MAXIMIANO MAXIMINVS AVG. FIL. Tête laurée de Galère Maximien, à droite.
 R̄. AETERNAE MEMORIAE GAL. MAXIMIANI. Autel allumé orné d'un bas-relief représentant une branche de laurier, sur laquelle est un aigle tenant une couronne en son bec. (53). (Frappée après sa mort à Alexandrie.) Petit module. T.B. M.B.
1989. MAXIMIANVS NOB. CAES. Son buste lauré et drapé, à droite.
 R̄. GENIO POPVLI ROMANI. Génie coiffé du *modius*, debout à gauche, à demi nu, tenant une patère et une corne d'abondance. T.B. M.B.
1990. MAXIMIANVS NOB. C. Son buste radié, à droite, avec le paludament
 R̄. VOT. X. M. XX. Victoire debout sur un globe, tenant une couronne et une palme (174) T.B. P.B.

GALÉRIA VALÉRIA (Femme de Maximien Galère)

1991. GAL. VALERIA AVG. Son buste diadémé, à droite, avec le croissant.
 R̄. VENERI VICTRICI. Vénus debout, à gauche, tenant une pomme et soulevant son voile; à l'exergue, SIS. (4). Trouée. Gravée. B. OR
1992. GAL. VALERIA AVG. Son buste diadémé, à droite.
 R̄. VENERI VICTRICI. Vénus debout, à gauche, tenant une pomme et soulevant son voile (5). Deux pièces. Une B. M.B.

SÉVÈRE II (303-306)

1993. SEVERVS NOB. CAES. Sa tête laurée, à droite.
 R̄. CONCORDIA CAESS. NOSTR. La Concorde assise, à gauche, tenant une patère et une double corne d'abondance; à l'exergue, SMT. (6). T.B. OR
1994. SEVERVS P. F. AVG. Sa tête laurée, à droite.
 R̄. FELICITAS SAECVLI AVGG. NN. Deux Victoires debout en face l'une de l'autre, tenant une couronne dans laquelle on lit : VIC AVGG. ; à l'exergue, SMAQ. (8). B. OR
1995. SEVERVS AVGVSTVS. Sa tête laurée, à droite.
 R̄. HERCVLI VICTORI NK (en monogramme). Hercule nu, debout, à droite, appuyé sur sa massue et tenant de la main gauche la peau de lion et cinq pommes; à l'exergue, SMN. (12). Gravée. F.D.C. OR
1996. SEVERVS NOB. CAES. Sa tête laurée, à droite.
 R̄. PRINCIPI IVVENTVTIS. Sévère, en habit militaire, debout, à gauche, levant la main droite et tenant un sceptre; à droite, deux enseignes militaires; dans le champ, Σ; à l'exergue, SMSD. (14 var.) Coll. d'Amécourt. F.D.C. OR
1997. FL. VAL. SEVERVS NOB. CAES. Son buste radié, à droite, avec le paludament et la cuirasse.

- Ṛ. CONCORDIA MILITVM. Sévère debout, à droite, en habit militaire, tenant de la main gauche un sceptre court et recevant un globe surmonté d'une Victoire des mains de Jupiter nu, debout, le manteau sur l'épaule gauche, qui tient un sceptre (18). B. P.B.
1998. SEVERVS NOB. C. Son buste lauré, à droite, avec le paludament et la cuirasse.
Ṛ. GENIO POPVLI ROMANI. Génie à demi nu, coiffé du *modius*, debout à gauche, tenant une patère et une corne d'abondance ; à ses pieds, à gauche, un autel en forme de candélabre (37). B. M.B.
1999. SEVERVS NOB. CAES. Son buste lauré, à droite, avec le paludament et la cuirasse.
Ṛ. PRINCIPI IVVENTVTIS. Sévère, en habit militaire, debout, à droite, tenant une haste transversale et un globe (44). B. P.B.Q.
2000. IMP. C. SEVERVS P. F. AVG. Sa tête laurée, à droite.
Ṛ. VIRTVS AVGG. ET CAESS. NN. Sévère galopant à droite et se préparant à percer de sa haste un barbare suppliant à genoux ; sous les pieds du cheval, un autre barbare blessé, à genoux, mais combattant encore avec son bouclier et son épée (57). T.B. M.B.

SÉVÈRE II ET MAXIMIN DAZA

2001. SEVERVS ET MAXIMINVS N. B. C. Leurs bustes laurés, drapés et accolés à droite.
Ṛ. GENIO POPVLI ROMANI. Génie debout, à gauche, tenant une patère et une corne d'abondance. (Inédit). T.B. M.B.

MAXIMIN II DAZA (305-307)

2002. MAXIMINVS P. F. AVG. Sa tête laurée, à droite.
Ṛ. CONSVL P. P. PROCONSVL. Maximin lauré et en toge, debout, à gauche, tenant un globe et un sceptre ; à l'exergue, SMAZ. (1). T.B. OR
2003. MAXIMINVS NOB. CAES. Sa tête laurée, à droite.
Ṛ. PRINCIPI IVVENTVTIS. Maximin en habit militaire, debout à gauche, tenant un globe et un sceptre long ; derrière lui, deux enseignes militaires ; dans le champ, z ; à l'exergue, SMSD. (14 var.) Gravée. F.D.C. OR
2004. MAXIMINVS P. F. AVG. Sa tête laurée, à droite.
Ṛ. PRINCIPI IVVENTVTIS. Maximin debout, à droite, tenant une haste et un globe ; à l'exergue, POST. (16). Petit module. OR
2005. MAXIMINVS NOB. CAES. Sa tête laurée, à droite.
Ṛ. SOLI INVICTO NK. (en monogramme). Le Soleil radié, debout, de face, nu, avec le manteau déployé et lui couvrant les épaules, regardant à droite, levant la main droite et tenant un globe et un fouet ; à l'exergue, SMN. (Sup. n° 1.). F.D.C. OR
2006. Une autre pièce semblable, avec bélière. B. OR

2007. MAXIMINVS NOB. C. Sa tête laurée, à droite.
R̄. VIRTVS AVGG. ET CAESS. L'Empereur à cheval, galopant à droite et frappant de sa lance un ennemi agenouillé sous son cheval ; à l'exergue, SIS (Inédite). OR
2008. IMP. MAXIMINVS P. F. AVG. Sa tête laurée, à droite.
R̄. COMITI AAVVGG. Le Soleil radié, debout, à gauche, le manteau descendant sur les épaules, tenant un globe et un fouet (36 var.) F.D.C. P.B.
2009. MAXIMINVS NOB. C. Son buste lauré, à droite, avec le paludament et la cuirasse.
R̄. GENIO POPVLI ROMANI. Génie coiffé du modius, à demi nu, debout à gauche, tenant une patère et une corne d'abondance ; à ses pieds, à gauche, un autel allumé en forme de candélabre. (107). T.B. M.B.
2010. MAXIMINVS NOB. CAES. Son buste lauré, à gauche, à mi-corps, avec le manteau impérial, tenant un globe surmonté d'une Victoire et un bouclier sur lequel sont représentés deux cavaliers galopant, et quatre captifs suppliants.
R̄. MAXIMINVS NOBILISSIMVS CAESAR. Maximin debout, à gauche, auprès d'un autel allumé, en habit militaire, tenant un globe surmonté d'une victoire et un sceptre ; dans le champ, B. ; à l'exergue, ANT. (Supp. 6). F.D.C. M.B.
2011. IMP. MAXIMINVS AVG. Son buste radié, à gauche, levant la main droite et tenant un globe.
R̄. SOLI INVICTO COMITI. Le Soleil debout, dans un quadrigé, de face. (21). T.B. BIL.

MAXENCE (306-312)

2012. MAXENTIVS P. F. AVG. Sa tête laurée, à droite.
R̄. MARTI PROPAG. IMP. AVG. N. Mars casqué, debout à droite, donnant la main à une femme debout et tenant une haste ; entre eux, la louve allaitant Romulus et Rémus ; à l'exergue MOSTA (15). Gravée. F.D.C. AR
2013. MAXENTIVS P. F. AVG. Sa tête laurée, à droite.
R̄. TEMPORVM FELICITAS AVG. N. La louve, à gauche, allaitant Romulus et Rémus et les regardant ; à l'exergue, MOSTB. (19). T.B. AR
2014. IMP. MAXENTIVS P. F. AVG. CONS. Son buste lauré, à gauche, avec le manteau impérial, tenant un sceptre surmonté d'un aigle.
R̄. CONSERV. VRB. SVAE. Temple à six colonnes ; au milieu, Rome casquée, assise de face, regardant à gauche, tenant un globe et un sceptre ; à côté d'elle, un bouclier. (54 var.). B. M.B.
2015. IMP. MAXENTIVS P. F. AVG. Son buste lauré et cuirassé, à droite.
R̄. MARTI PATRI CONSERVATORI. Mars debout, à droite, tenant une haste renversée et s'appuyant sur un bouclier ; dans le champ, S. A. ; à l'exergue, PTR. (Inédit). F.D.C. M.B.
2016. MAXENTIVS P. F. AVG. Sa tête laurée, à droite.
R̄. VOT. QQ. MVLT. X. dans une couronne de laurier. (109). B. P.B.

ROMULUS (Fils de Maxence)

2017. IMP. MAXENTIVS DIVO ROMVLO NV. FILIO. Tête nue de Romulus, à droite.
R̄. AETERNAE MEMORIAE. Temple à six colonnes, à coupole ronde, avec les portes entr'ouvertes; au-dessus, un aigle (5). . . . T.B. M.B.
2018. Autre variété (9). M.B.
2019. La même médaille (10). B. P.B.

ALEXANDRE (311)

2020. IMP. C. ALEXANDER P. F. AVG. Sa tête laurée, à droite.
R̄. INVITA (*sic*) ROMA FEL. KARTHAGO. Rome casquée, assise à gauche, tenant un globe surmonté d'une Victoire et un sceptre; à côté d'elle un bouclier; à l'exergue, P. K. (3). Unique. Coll. d'Amécourt Gravée. B. OR
2021. IMP. ALEXANDER P. F. AVG. Même tête.
R̄. AFRICA AVG. N. L'Afrique debout, à gauche, coiffée de la trompe d'éléphant, tenant un étendard et une défense d'éléphant; à ses pieds, un lion; à l'exergue, PK. (3 var.). B. M.B.
2022. Même tête et même légende.
R̄. INVICTA ROMA FELIX KARTHAGO. Femme debout, de face, regardant à gauche, et tenant de chaque main un fruit d'espèce différente; à l'exergue, PK. (7). T.B. M.B.
2023. Même tête et même légende.
R̄. ROMAE AETERNAE AVG N. Rome casquée, assise à gauche, tenant un globe et un sceptre; à l'exergue, PK. (Inédit) M.B.
2024. Même tête et même légende.
R̄. ROMAE AETERNAE. Rome casquée, debout à gauche, en habit militaire, tenant une Victoire sur un globe et un sceptre (8). . . . M.B.
2025. Même tête et même légende.
R̄. ROMAE AETERNAE. Temple à six colonnes; au milieu, Rome casquée assise à gauche, tenant un globe et une haste (9). . . . B. M.B.
2026. Même tête et même légende.
R̄. S. P. Q. R. OPTIMO PRINCIPI. Trois enseignes militaires: à l'exergue, PK. (11 var.). (Médaille hybride?). B. M.B.
2027. Même tête et même légende.
R̄. VICTORIA ALEXANDRI AVG. N. Victoire marchant à gauche, tenant une couronne et une palme (12). T.B. M.B.

LICINIUS PÈRE (307-323)

2028. LICINIUS P. F. AVG. Sa tête laurée, à droite.
R̄. CONSVL P. P. PROCONSVL. Licinius lauré et en toge debout, à gauche, tenant un globe et un sceptre; dans le champ, à droite, ISINT. et à

- gauche une étoile au-dessus d'un croissant ; à l'exergue, SMTS. (1068-1071 ; de J.-C., 313-318.) (7). F.D.C. OR
2029. Une autre pièce semblable ; dans le champ, croissant et étoile ; à l'exergue, ANT. Trouée. T.B. OR
2030. LICINIVS AVGVSTVS. Sa tête laurée, à droite.
R̄. IOVI CONSERVATORI AVGG. Jupiter nu, debout, à gauche, le manteau sur l'épaule gauche, tenant une Victoire sur un globe et un sceptre ; à ses pieds, un aigle qui tient une couronne en son bec ; à l'exergue, SMN. (16 var.). T.B. OR
2031. LICINIVS AVG. OBDV FILII SVI. Son buste nu-tête, de face, avec le paludament.
R̄. IOVI CONS. LICINI AVG. Jupiter assis, de face, sur un cippe, tenant un globe surmonté d'une Victoire et un sceptre ; à ses pieds, un aigle qui tient une couronne en son bec ; sur la base, SIC X. SIC XX ; à l'exergue, SMNE. (18). Gravée. F.D.C. OR
2032. LICINIVS AVGVSTVS. Sa tête laurée, à droite.
R̄. Même revers, mais Jupiter assis à gauche ; à l'exergue, SMNA. (20 var.). Gravée. F.D.C. OR
2033. IMP. LIC. LICINIVS P. F. AVG. Sa tête laurée, à droite.
R̄. SALVS AVGG. N. N. La Santé debout, à gauche, tenant un sceptre et de la main droite donnant à manger à un serpent qui s'élançait d'un autel ; à l'exergue, SIS. (Inédite). T.B. OR
2034. LICINIVS P. F. AVG. Sa tête laurée, à droite, avec le paludament.
R̄. VBIQVE VICTORES. Licinius lauré et en habit militaire, recouvert d'un manteau, debout, à droite, tenant une haste et un globe ; de chaque côté, un captif assis à terre, dans l'attitude de la tristesse ; à l'exergue, PTR. (29). B. OR
2035. La même médaille. Petit module (29 var.). T.B. OR
2036. LICINIVS P. F. AVG. Sa tête laurée, à droite.
R̄. VIRTVS AVGVSTI Lion debout, à gauche, regardant en arrière ; en haut, dans le champ, une massue ; à l'exergue, PARL. (Inédite). Petit module. B. OR
2037. LICINIVS AVGVSTVS. Sa tête laurée, à droite.
R̄. VOTIS V. MVLTIS X. Victoire debout, de face, regardant à droite tenant un bouclier posé sur un cippe ; sur le bouclier, VICTORIA AVG. ; dans le champ, étoile et deux points ; à l'exergue, SMN. (33 var.). F.D.C. OR
2038. Légende barbare. Tête laurée de Licinius, à droite.
R̄. Légende barbare. Jupiter debout, à gauche, tenant un globe et un sceptre. T.B. OR
2039. IMP. LICINIVS P. F. AVG. Son buste lauré, à gauche.
R̄. GENIO POP. ROM. Génie debout, à gauche, tenant une patère et une corne d'abondance. (66 var.). B. P.B.
2040. IMP. C. LIC. LICINIVS P. F. AVG. Sa tête laurée, à droite.
R̄. HERCVLI VICTORI. Hercule nu debout, à droite, dans la pose d'Hercule Farnèse. (72 var.). F.D.C. M.B.

2041. $\hat{\eta}$. IOVI CONSERVATORI Jupiter debout. F.D.C. P.B. — $\hat{\eta}$. IOVI CONSERVATORI AVG. Jupiter assis sur un aigle. B. P.B. — $\hat{\eta}$. LICINI AVGVSTI VOTIS V. P.B. — $\hat{\eta}$. PROVIDENTIAE AVG. Porte de camp. P.B.

LICINIUS PÈRE ET LICINIUS FILS

2042. DD. NN. IOVII. LICINII INVICT. AVG. ET CAES. Bustes laurés en regard des deux Licinius avec le paludament, soutenant une Victoire qui pose une couronne sur chacune de leurs têtes.
 $\hat{\eta}$ I. O. M. ET VICT. CONSER. DD. NN. AVG. ET CAES. La Victoire debout, à droite, tenant de la main gauche une palme et présentant une couronne à Jupiter nu, debout, à gauche, le manteau sur l'épaule gauche, appuyé sur son sceptre. (2). B. M.B.

LICINIUS FILS (317-326)

2043. D. N. VAL. LICIN. LICINIVS NOB. C. Son buste lauré, drapé et cuirassé, à droite.
 $\hat{\eta}$. IOVIO CONSERVATORI CAESS. Jupiter nu, debout, à gauche, le manteau sur l'épaule gauche, tenant un globe surmonté d'une Victoire et un sceptre ; à ses pieds, un aigle tenant une couronne en son bec ; dans le champ, à gauche, étoile et croissant ; à l'exergue, ANT. (Inédite) Gravée. F.D.C. OR
2044. D. N. VAL. LICIN. LICINIVS NOB. C. Son buste nu-tête, de face, avec le paludament.
 $\hat{\eta}$. IOVI CONSERVATORI CAES. Jupiter à demi nu assis, de face, sur une base, tenant une Victoire et un sceptre ; à ses pieds, un aigle tenant une couronne en son bec ; sur la base, SIC V. SIC X ; à l'exergue, SMNF. (4). Gravée. F.D.C. OR
2045. Une autre pièce semblable ; à l'exergue, SMNA. (4). . . . B. OR

LICINIUS FILS ET CRISPUS

2046. D. N. VAL. LICIN. LICINIVS NOB. C. Son buste lauré, à droite.
 $\hat{\eta}$. FL. IVL. CRISPVS NOB. CAES. Son buste lauré, à gauche. (Inédit). P.B.

MARTINIEN (323)

2047. D. N. MARTINIANO P. F. AVG. Son buste radié, à droite, avec le paludament et la cuirasse.
 $\hat{\eta}$. IOVI CONSERVATORI. Jupiter nu debout, à gauche, le manteau sur l'épaule gauche, tenant une Victoire sur un globe et un sceptre ; à gauche, un aigle qui tient une couronne en son bec ; à droite, un captif assis ; dans le champ, XII ; à l'exergue, SMNF. (3). Gravé. F.D.C. P.B.

CONSTANTIN I^{er} LE GRAND (306-337)

2048. IMP. CONSTANTINVS MAX. AVG. Son buste lauré, drapé et cuirassé, à droite.
R̄. DEBELLATORI GENTIVM BARBARARVM. Soldat casqué, tenant un bouclier, marchant à droite, trainant par les cheveux un barbare qu'il conduit vers Constantin, en habit militaire, debout, à gauche, qui porte le bras en avant pour le recevoir. (Inédit). Mod. 6 1/2. Poids, 8 gr. 83. Gravé. F.D.C. OR.M.
2049. CONSTANTINVS P. F. AVG. Son buste diadémé, drapé et cuirassé, à droite.
R̄. GAVDIVM POPVLI ROMANI autour d'une couronne de laurier dans laquelle on lit SIC XX. SIC. XXX. ; à l'exergue, SIS. Mod. 7. Poids, 5 gr. 40. (Inédit) F.D.C. AR.M.
2050. Sans légende. Tête diadémée de Constantin, à droite.
R̄. GLORIA CONSTANTINI AVG. Constantin casqué et en habit militaire, marchant à droite, trainant un barbare par les cheveux, portant un trophée et lançant un coup de pied à un captif barbu assis à terre, les mains derrière le dos et levant les yeux vers lui ; à l'exergue, SIS (14). Mod. 6. Poids, 6 gr. 80. Gravé. . . . T.B. OR.M.
2051. CONSTANTINVS P. F. AVG. Son buste lauré, drapé et cuirassé, à droite.
R̄. GLORIA EXERCITVS. Constantin debout, de face, regardant à gauche, le manteau déployé derrière lui, vêtu de la cuirasse, tenant un trophée de la main droite et la gauche posée sur son bouclier ; à l'exergue, TSE. Mod. 7. Poids, 6 gr. 80 c. (Inédit). . . . Gravé. F.D.C. OR.M.
2052. CONSTANTINVS MAX. AVG. Son buste diadémé, à droite, avec le paludament.
R̄. PIETAS AVGVSTI NOSTRI. Constantin, en habit militaire, debout, à gauche, relevant une femme tourelée à genoux que lui présente un soldat et tenant un sceptre ; il est couronné par la Victoire debout qui tient une palme ; à l'exergue, PTR. Mod. 10. Poids, 20 gr. 40 c. avec la bélière (22). OR.M.
2053. IMP. CONSTANTINVS MAX AVG. Son buste radié et drapé, à droite.
R̄. SOLI INVICTO COMITI. Le Soleil radié, à demi nu, debout, à gauche, levant la main droite et tenant de la gauche un globe et un fouet ; à ses pieds, un captif assis, les mains liées derrière le dos ; à l'exergue, SIS. (Inédit). Mod. 5 1/2. Poids, 6 gr. 50. B. OR.M.
2054. CONSTANTINVS P. F. AVG. Sa tête laurée, à droite.
R̄. ADVENTVS AVGVSTI N. Constantin, en habit militaire, à cheval, à gauche, levant la main droite et tenant une haste ; à l'exergue, AQ. (35). F.D.C. OR
2055. Même tête et même légende.
R̄. CLARITAS REIPVBLICAE. Le Soleil debout, levant la main droite et tenant un globe ; à ses côtés, une petite figure à genoux, tendant les mains ; à l'exergue, SMTS. (36). T.B. OR

2056. Sans légende. Tête diadémée de Constantin, à droite.
R̄. CONSTANTINVS AVG. Victoire marchant, à gauche, tenant une couronne et une palme. (Inédite). T.B. AR
2057. Même tête.
R̄. CONSTANTINVS AVG. Deux couronnes de laurier entrelacées; au-dessus, une étoile; à l'exergue, SIRM. (45 var.) T.B. OR
2058. CONSTA. MAX. AVG. Son buste diadémé, à droite, avec le paludament.
R̄. FELICIT. ERPETVA. La Sécurité debout, à droite, les jambes croisées, posant la main droite sur sa tête et appuyée sur une colonne; à l'exergue, SIS. (50). Médaille avec bélière. B. Tiers de sou. OR
2059. CONSTANTINVS P. F. AVG. Sa tête laurée, à droite.
R̄. FELICITAS REIPVBLICAE. Constantin assis, à gauche, sur une estrade, ayant avec lui le préfet du prétoire et une autre figure debout; au pied de l'estrade, trois hommes suppliant à genoux; à l'exergue, PTR. (52). B. Petit module. OR
2060. CONSTANTINVS P. F. AVG. Sa tête laurée, à droite.
R̄. FELIX PROCESSVS COS. IIII. AVG. N. L'empereur debout, à gauche, tenant un globe et un sceptre court; à l'exergue, SMT. (53 var.) Coll. d'Amécourt. T.B. OR
2061. Une autre pièce semblable; à l'exergue, AQ. (53 var.). Trouée. T.B. OR
2062. CONSTANTINVS P. F. AVG. Sa tête laurée, à droite.
R̄. GAVDIVM ROMANORVM. Femme assise, à gauche, dans l'attitude de la tristesse; derrière elle, un trophée; à l'exergue, P. R. (Inédite). Trouée. Petit module. B. OR
2063. Même tête et même légende.
R̄. GAVDIVM ROMANORVM; à l'exergue, FRANCIÀ. La France assise, à gauche, dans l'attitude de la tristesse, appuyant sa tête sur sa main droite et posant la main gauche sur un cippe; derrière elle, un trophée. (61). Trouée. Petit module. OR
2064. Même légende. Son buste lauré et cuirassé, à droite.
R̄. GAVDIVM ROMANORVM. A l'exergue, FRANCIÀ. La France dans l'attitude de la tristesse, assise, à gauche; derrière elle, un trophée et des armes. (Inédit). Poids, 1 gr. 65. Trouée. T.B. Tiers de sou. OR
2065. Même légende. Sa tête laurée, à droite.
R̄. GLORIA EXERCITVS GALL. Constantin à cheval, à droite, levant la main droite; à l'exergue, PTR. (63). Petit module. OR
2066. CONSTANTINVS AVGVSTVS. Sa tête laurée, à droite.
R̄. IOVI CONSERVATORI AVGG. Jupiter debout, à gauche, tenant un foudre et un sceptre; dans le champ, z; à l'exergue, SM.TS. (72). OR
2067. CONSTANTINVS P. F. AVG. Sa tête laurée, à droite.
R̄. PERPETVA FELICITAS. L'Empereur, en habit militaire, debout, à gauche, tenant un sceptre et tendant la main vers une figure agenouillée, la tête couverte du modius que lui amène un soldat portant un trophée; à l'exergue, SIRM. (Inédite). Trouée. T. B. OR.

2068. CONSTANTINVS NOB. C. Sa tête laurée, à droite.
R̄. PRINCIPI IVVENTVTIS. Constantin, en habit militaire, debout, de face, regardant à gauche, entre deux enseignes militaires, levant la main droite et tenant un sceptre; à l'exergue, TR. (1063; de J.-C., 310). Trouée. Petit module. OR
2069. CONSTANTINVS P. F. AVG. Sa tête laurée, à droite.
R̄. S. P. Q. R. OPTIMO PRINCIPI. Trois enseignes militaires surmontées, la première d'une main, la seconde d'un aigle sur un foudre et la troisième d'une couronne; à l'exergue, PTR. (104). Petit module. OR
2070. CONSTANTINVS P. F. AVG. Sa tête laurée, à droite.
R̄. VBIQVE VICTOR. Constantin, en habit militaire et lauré, debout à droite, tenant une haste transversale et un globe, entre deux captifs assis à terre; à l'exergue, PTR. (106). . . F.D.C. Petit module. OR
2071. CONSTANTINVS P. F. AVG. Sa tête laurée, à droite.
R̄. VICTOR OMNIVM GENTIVM. Constantin, lauré et en habit militaire, debout, à gauche, tenant une enseigne militaire et appuyé sur un bouclier; devant lui, à ses pieds, deux captifs; derrière lui, un autre captif; à l'exergue, PTR. (109) T.B. OR
2072. CONSTANTINVS AVG. Son buste lauré, drapé et cuirassé, à droite.
R̄. VICTORIA AVG. Victoire courant à gauche, tenant un trophée et une palme; dans le champ, étoile et LXXII; à l'exergue, SMAN (Inédite). Très beau style. Gravée. F.D.C. OR
2073. CONSTANTINVS P. F. AVG. Sa tête laurée, à droite.
R̄. VICTORIA CONSTANTINI AVG. Victoire marchant à gauche et tenant une couronne et une palme, entre deux captifs assis, l'un avec les mains liées derrière le dos et l'autre dans l'attitude de la tristesse; à l'exergue, SMTS. (120). OR
2074. D. N. CONSTANTINVS P. F. AVG. Sa tête laurée, à droite.
R̄. VICTORIA CONSTANTINI AVG. Victoire assise à droite sur une cuirasse et un bouclier et écrivant VOT. XX. sur un bouclier que lui présente un génie; à l'exergue, CONS. (Inédite). F.D.C. OR
2075. CONSTANTINVS MAX. AVG. Son buste diadémé, à droite, avec le paludament.
R̄. VICTORIA CONSTANTINI AVG. Même type avec VOT. XXX.; à l'exergue, SMAQ. (129 var.). Gravée. F.D.C. OR
2076. CONSTANTINVS AVG. Même tête.
R̄. Même revers avec SIS à l'exergue (130 var.). F.D.C. OR.Q.
2077. CONSTANTINVS AVG. Son buste avec le casque lauré, à droite, et la cuirasse.
R̄. VICTORIAE LAETAE PRINC. PERP. Deux Victoires debout, posant un bouclier sur un cippe; celle qui est tournée à droite écrit VOT. X.; à l'exergue, PR. (134). Petit module. B. OR
2078. IMP. CONSTANTINVS AVG. Son buste, à gauche, avec un casque surmonté d'un cimier et la cuirasse, tenant une haste.

- R̄. VICTORIAE LAETAE PRINC. PERP. Même type ; sur le bouclier, P.
 R. ; à l'exergue, PTR (136). B. BIL.
- 2079.** CONSTANTINVS P. F. AVG. Sa tête laurée, à droite.
 R̄. VICTORIAE PERPETVAE. Victoire assise, à droite, sur une cuirasse
 et écrivant VOT. XX. sur un bouclier que lui présente un génie ; à
 l'exergue, SMT. (137) T.B. OR
- 2080.** Même tête et même légende.
 R̄. VICTORIB. AVGG. ET CAESS. NN. Victoire assise, à droite, sur une
 cuirasse et un bouclier, tenant un bouclier sur lequel on lit VOT. XX. ;
 devant elle un trophée au pied duquel est un barbare assis à gauche
 et retournant la tête ; à l'exergue, SMND. (138). Coll. d'Amécourt.
 F.D.C. OR
- 2081.** Même légende. Son buste lauré et cuirassé, à droite.
 R̄. VICTORIBVS AVGG. NN. VOTIS. Victoire debout, de face, tenant des
 deux mains devant sa poitrine un bouclier qui porte le nombre x. ; à
 l'exergue, TR. (Inédit). Gravé. F.D.C. Tiers de sou. OR
- 2082.** Même légende. Son buste lauré, à droite, avec le paludament et la
 cuirasse.
 R̄. VICTORIBVS AVGG. NN. VOTIS. Victoire assise à droite sur une
 cuirasse et un bouclier, tenant un bouclier sur lequel elle écrit xxx. ;
 un génie soutient le bouclier ; à l'exergue, PTR. (141 var.). T.B. OR
- 2083.** Même légende. Sa tête laurée, à droite.
 R̄. VIRTVS AVGVSTI N. Constantin galopant à droite et lançant un
 javelot contre un ennemi à genoux qui a perdu son bouclier ; sous
 les pieds du cheval, un ennemi mort ; à l'exergue, PTR. (146).
 Trouée. B. OR
- 2084.** Même tête et même légende.
 R̄. VIRTVS EXERCITVS GALL. Mars casqué, nu, le manteau flottant,
 marchant à droite et portant une haste et un trophée, entre deux
 captifs assis à terre : à l'exergue, SIS. (148). F.D.C. OR
- 2085.** Une autre pièce semblable ; à l'exergue, PTR. (148). . Trouée. OR
- 2086.** IMP. CONSTANTINVS AVG. Sa tête laurée, à droite.
 R̄. VIRTVS AVG. ET CAESS. Trophée au pied duquel sont deux bou-
 cliers et quatre hastes (Inédite.). T.B. AR
- 2087.** CONSTANTINVS NOB. C. Sa tête laurée, à droite.
 R̄. VIRTVS MILITVM. Porte de camp ouverte et surmontée de trois
 tours ; à l'exergue, RQ. (1060 ; de J.-C., 307.) (150 var.). F.D.C. AR
- 2088.** La même médaille, avec QT. à l'exergue F.D.C. AR
- 2089.** CONSTANTINVS MAX. AVG. Son buste diadémé et drapé, à droite.
 R̄. Sans légende. Constantin debout dans un char de triomphe, vu de
 face et attelé de quatre chevaux, dispersant de la main droite des
 monnaies et tenant une aigle légionnaire de la gauche ; à l'exergue,
 SMN. Mod. 5 1/2. Poids, 5 gr. 30 (160). Coll. d'Amécourt. F.D.C. OR
- 2090.** Sans légende. Tête casquée, à gauche (Constantinople).
 R̄. VOT. V. MVLT. X. (rétrograde), dans une couronne (Inédit). Poids,

- 1 gr. 20. Médaille avec bélière. T.B. Tiers de sou. OR
2091. D. N. CONSTANTINVS P. F. AVG. Son buste casqué, à gauche, avec la cuirasse, tenant une haste et un bouclier sur lequel est un cavalier terrassant un ennemi ; sur le casque, on voit une Victoire dans un bige, à gauche.
 Ṛ. Sans légende, un point au milieu du champ. (Supp. 17.)
 Trouée. B. OR
2092. FL. VAL. CONSTANTINVS NOB. CAES. Sa tête laurée, à droite.
 Ṛ. CONSERVATOR AFRICAE SVAE. L'Afrique debout, à gauche, coiffée de la trompe d'éléphant, tenant un étendard et une défense d'éléphant ; à ses pieds, un lion couché, tenant entre ses pattes une tête de bœuf (1060 ; de J.-C., 307,) (224). B. M.B.
2093. IMP. CONSTANTINVS P. F. AVG. Sa tête nue, à droite.
 Ṛ. GLORIA PERPET. Deux Victoires marchant à droite, l'une devant l'autre ; entre elles, un étendard (322). T.B. P.B.
2094. CONSTANTINVS P. F. AVG. Son buste lauré, à droite, avec la cuirasse.
 Ṛ. ROMAE RESTITVTAE. Rome casquée, assise à gauche, tenant un rameau et un globe (445). T.B. P.B.
2095. CONSTANTINVS MAX. AVG. Sa tête laurée, à droite.
 Ṛ. SPES PVBLICA. dans le champ. Étendard surmonté de trois étoiles ou globules ; au bout de la haste, le chrisme ; un dragon est percé par la pointe de la haste ; à l'exergue, CONS. (483). . . T.B. P.B.
2096. IMP. CONSTANTINVS P. F. AVG. Son buste lauré et drapé, à droite.
 Ṛ. VOTA PVBLICA. Isis debout, à gauche, tenant un sistre et un seau. (553 var.) F.D.C. P.B.Q.
2097. Ṛ. PRINCIPI IVVENTVTIS. Constantin debout, à gauche. P.B. — Ṛ. SAPIENTIA PRINCIPIS. Autel surmonté d'un oiseau. P.B.Q. — Ṛ. SOLI INVICTO COMITI. Le Soleil debout, à gauche. P.B. — Ṛ. VOTIS X dans une couronne. P.B.Q. — Ṛ. VOT. X. MVL. XX. dans une couronne. P.B.Q.

CONSTANTIN I, CRISPE ET CONSTANTIN II

2098. D. N. CONSTANTINVS MAXIMVS AVG. Son buste lauré, à gauche, avec le manteau impérial, tenant un globe surmonté d'une Victoire.
 Ṛ. CRISPVS ET CONSTANTINVS NOBB. CAESS COS. II. Leurs bustes laurés et drapés à mi-corps, tenant chacun un globe et un sceptre ; à l'exergue, SIRM. Mod 9 1/2. Poids, 20 gr. 90 (Inédit.). Médaille avec bélière. OR.M.
2099. CONSTANTINVS MAX. AVG. Tête nue de Constantin, à droite.
 Ṛ. CRISPVS ET CONSTANTINVS CC. Têtes nues en regard de Crispe et de Constantin II ; à l'exergue, SIRM. Mod. 5. Poids, 4 gr. (2) AR.M.

CONSTANTINOPLÉ

2100. CONSTANTINOPOLIS. Buste de Constantinople, à gauche.
 Ṛ. Sans légende. Victoire debout, à gauche, posant le pied gauche,

sur une proue de vaisseau, tenant une haste transversale et appuyée sur un bouclier (13 et 13 var.) Trois pièces. . . B. P.B. et P.B.Q.

ROME

- 2101.** VRBS ROMA. Buste casqué de Rome, à gauche, avec une aigrette sur le casque et le manteau impérial.
R̄. Sans légende. La louve, à gauche, allaitant Romulus et Rémus et les regardant ; en haut, deux étoiles (13). Deux pièces. . B. P.B.
- 2102.** POP. ROMANVS. Buste de jeune homme lauré, à gauche, avec le paludament, ayant derrière lui une corne d'abondance.
R̄. Etoile dans une couronne de laurier. R̄. Pont. (1 et 2.) Trois pièces. P.B.Q.

FAUSTE (Femme de Constantin I)

- 2103.** FLAV. MAX. FAVSTA AVG. Son buste, à droite, coiffé en cheveux.
R̄. SALVS REIPVBLICAE. Fauste debout, de face, regardant à gauche, tenant Constantin II et Constance enfants dans ses bras ; à l'exergue, SMT. (2). Gravée. T.B. OR
- 2104.** Même buste et même légende.
R̄. SALVS REIPVBLICAE. Fauste voilée debout, à gauche, tenant dans ses bras Constantin II et Constance, enfants (7). Deux pièces. T.B. P.B.

CRISPE (Fils de Constantin) (317-326)

- 2105.** FL. IVL. CRISPVS. NOB. CAES. Son buste lauré et cuirassé, à gauche vu de dos tenant une haste et un bouclier.
R̄. CONCORDIA AVGG. NN. La Concorde assise, à gauche, tenant un caducée et une corne d'abondance ; à l'exergue, SMNE. (S. 1 var.). OR
- 2106.** Sans légende. Tête diadémée de Crispe, à droite.
R̄. CRISPVS CAESAR. Victoire marchant, à gauche et tenant une couronne et une palme ; à l'exergue, SIRM. (2). Coll. d'Amécourt. T.B. OR
- 2107.** FL. IVL. CRISPVS NOB. CAES. Sa tête laurée, à droite.
R̄. GAVDIVM ROMANORVM ; à l'exergue, ALAMANNIA. L'Allemagne assise à terre, à gauche, dans l'attitude de la tristesse ; derrière elle, un trophée, un arc et un bouclier (6 var.). . . Gravée. F.D.C. OR
- 2108.** CRISPVS NOB. CAES. Son buste lauré, à droite, avec le paludament et la cuirasse.
R̄. PRINCIPI IVVENTVTIS. Crispe debout, à droite, en habit militaire, tenant une haste transversale et un globe. (9). OR.Q.
- 2109.** CRISPVS NOB. CAES. Son buste lauré, drapé et cuirassé, à droite.
R̄. VICTORIA CAESS. Victoire marchant à gauche. (Inédit.) T.B. P.B.Q.
- 2110.** FL. IVL. CRISPVS NOB. CAES. Son buste lauré, drapé et cuirassé, à gauche.
R̄. VICTORIA CRISPI CAES. Victoire assise, à gauche, écrivant VOT. X. sur un bouclier soutenu par un Génie ailé ; à l'exergue, SIRM. (Inédite). OR

2111. FL. IVL. CRISPVS NOB. CAES. Son buste lauré, vu de dos, à gauche, tenant une haste et un bouclier.
 ṙ. VIRTVS CAESAR. NN. Crispus à cheval, au galop, à droite, lançant un javelot sur un guerrier agenouillé, sous le cheval un guerrier couché mort et un bouclier; à l'exergue, SMNM. (Frappée à Narbonne) (Inédite). Coll. d'Amécourt. F.D.C. OR
2112. Légende barbare. Même buste.
 ṙ. Légende barbare. Même type. OR
2113. D. N. FL. IVL. CRISPVS NOB. CAES. Son buste lauré à droite, avec la cuirasse.
 ṙ. VIRT. EXERC. Plan d'un camp; au-dessus, le Soleil radié à demi nu debout de face, regardant à gauche, levant la main droite et tenant un globe. (126). T.B. P.B.
2114. ṙ. BEATA, etc. Autel. F.D.C. P.B. — ṙ. CAESARVM VOT. X. F.D.C. P.B.

DELMACE (Neveu de Constantin) (335-337)

2115. FL. DELMATIVS NOB. C. Son buste lauré, à droite, avec le paludament.
 ṙ. GLORIA EXERCITVS. Deux soldats casqués debout, tenant chacun une haste et appuyés sur un bouclier; entre eux, une enseigne militaire, surmontée d'un drapeau sur lequel est une couronne. (5). Deux pièces. P.B.

HANNIBALLIEN (Frère de Delmace) (335)

2116. FL. HANNIBALLIANO REGI. Son buste nu-tête, à droite, avec le paludament.
 ṙ. SECVRITAS PVBLICA. L'Euphrate à demi nu couché, à droite, tenant de la main droite un sceptre, et de la gauche répandant des eaux de son urne; sur le second plan des roseaux; à l'exergue, CONS. (1). P.B.

CONSTANTIN II LE JEUNE (Fils de Constantin) (317-337)

2117. FL. CL. CONSTANTINVS IVN. NOB. C. Son buste lauré, drapé et cuirassé, à droite.
 ṙ. CONSTANTINI CAES. autour d'une couronne dans laquelle on lit : VOTIS X; à l'exergue, TR. (Inédit). Mod. 6 1/2. Poids, 8 gr. 75 c. Gravé. F.D.C. OR.M.
2118. Sans légende. Tête diadémée de Constantin II, à droite.
 ṙ. CONSTANTINVS CAESAR. Victoire, marchant à gauche, tenant une couronne et une palme; à l'exergue, TS. (20 var.) . . . T.B. AR
2119. FL. CL. CONSTANTINVS IVN. N. C. Sa tête laurée, à droite.
 ṙ. GAVDIVM ROMANORVM. L'Allemagne assise, pleurant et levant les yeux vers un trophée; à l'exergue, ALAMANNIA (26). Trouée. T.B. OR
2120. Même tête et même légende.

- R̄. GAVDIVM ROMANORVM. La Sarmatie assise, à gauche, pleurant et levant les yeux vers un trophée ; à l'exergue, SARMATIA. (27). Coll. d'Amécourt. F.D.C. OR
2121. CONSTANTINVS IVN. NOB. C. Son buste lauré et drapé, à droite.
 R̄. Même revers. (Inédit.) Médaille avec bélière. . Tiers de sou. OR
2122. CONSTANTINVS IVN. NOB. C. Son buste lauré, à droite, avec le paludament et la cuirasse.
 R̄. PRINCIPI IVVENTVTIS. Constantin II debout, à droite, tenant une haste transversale et un globe ; à l'exergue, TS. (31). F.D.C. OR.Q.
2123. Une autre pièce semblable ; à l'exergue, SIS. (31 var.) Médaille avec bélière. B. OR.Q.
2124. D.N. CONSTANTINVS IVN. NOB. CAES. Son buste lauré, à droite, avec le paludament et la cuirasse.
 R̄. PRINCIPI IVVENTVTIS. Constantin II en habit militaire, debout, à gauche, tenant une enseigne et un sceptre ; derrière lui, deux enseignes militaires ; à l'exergue, SMAN. (34). . . Gravée. F.D.C. OR
2125. CONSTANTINVS IV. (*sic*) NOB. C. Son buste lauré, à gauche, avec le manteau impérial, levant la main droite et tenant un globe.
 R̄. RESTIVTORI (*sic*) LIRERTATIS. Rome casquée assise, à droite, ayant derrière elle un bouclier, tenant un sceptre et donnant un globe à Constantin debout, en habit militaire, qui tient un sceptre ; à l'exergue, PTR. (37). B. OR
2126. CONSTANTINVS IVN. NOB. C. Son buste lauré, à droite, avec le paludament et la cuirasse,
 R̄. VICTORIA CAESAR. NN. Victoire marchant, à gauche, et tenant une couronne et une palme ; à l'exergue, MTS. (43 var.). . . B. OR

CONSTANT I (Fils de Constantin) (337-350)

- 2127.** FL. IVL. CONSTANS P. F. AVG. Son buste diadémé, à droite, avec le paludament.
 R̄. GAVDIVM POPVLI ROMANI autour d'une couronne de laurier dans laquelle on lit SIC X. SIC XX. entre deux palmes ; à l'exergue, SIS. Mod. 7. Poids 5 gr. 35 c. (9) Gravé. F.D.C. AR.M.
2128. Même tête et même légende.
 R̄. GAVDIVM ROMANORVM. Etendard entre deux captifs. Mod. 5. Poids, 4 gr. (10). F. AR.M.
2129. FL. IVL. CONSTANS P. F. AVG. Son buste diadémé à droite, avec le paludament.
 R̄. TRIVMFATOR GENTIVM BARBARARVM. Constant nu-tête debout, à gauche, en habit militaire, tenant un étendard et appuyé sur un bouclier ; à l'exergue, TES. Mod. 6. Poids, 4 gr. 5. (18). Gravé. F.D.C. AR.M.
2130. Même buste et même légende.
 R̄. CONSTANS AVG. Trois palmes debout ; en haut, une étoile ; à l'exergue, SIS. et un croissant pointé (29). F.D.C. AR
2131. FL. IVL. CONSTANS P. F. AVG. Son buste diadémé, à droite, avec le paludament et la cuirasse.

- R̄. GAVDIVM POPVLI ROMANI. Couronne de laurier dans laquelle on lit
 VOT. V. MVLT. X. ; à l'exergue, TSE. (38). Médaille avec bélière.
 B. OR
 2132. FL. IVL. CONSTANS P. F. AVG. Son buste diadémé et drapé, à droite,
 R̄. FL. IVL. CONSTANS P. F. AVG. Victoire marchant, à gauche et
 regardant à droite, tenant une couronne et une palme et faisant
 courber un captif en lui appuyant la main sur la tête ; à l'exergue,
 R. (Sup. 1). T.B. AR
 2133. Même tête et même légende.
 R̄. OB VICTORIAM TRIVMPHALEM. Deux Victoires debout, tenant une
 couronne dans laquelle on lit VOT. X. MVLT. XV ; à l'exergue, .SIS *
 (43). F.D.C. OR
 2134. FL. CONSTANTIS BEA C. Son buste lauré, drapé et cuirassé, à droite.
 R̄. PRINCIPI IVVENTVTIS. Constant en habit militaire, marchant à
 droite, tenant une haste transversale et un globe ; à l'exergue, SIS.
 (Inédite). T.B. OR
 2135. FL. IVL. CONSTANS NOB. C. Son buste lauré, à droite, avec le paluda-
 ment et la cuirasse.
 R̄. VICTORIA CAESAR NN. Victoire marchant, à gauche, tenant un tro-
 phée et une palme ; dans le champ, .LXXII ; à l'exergue, SMAN. (65).
 T.B. OR
 2136. FL. IVL. CONSTANS P. F. AVG. Son buste diadémé, à droite, avec le
 paludament.
 R̄. VICTORIA DD. NN. AVGG. Victoire marchant, à gauche et tenant
 une couronne et une palme ; à l'exergue, TR. (70 var.) F.D.C. AR

CONSTANCE II (Fils de Constantin) (323-364)

2137. D. N. CONSTANTIVS MAX. AVG. Son buste diadémé, à droite, avec la
 cuirasse.
 R̄. CONSTANTIVS AVG. Quatre enseignes militaires ; à l'exergue, CON.
 Mod. 6. Poids, 5 gr. 15. (4). Trouée. B. AR.M.
 2138. CONSTANTIVS P. F. AVG. Son buste diadémé, à droite, avec le palu-
 dament.
 R̄. GAVDIVM POPVLI ROMANI. Couronne de laurier dans laquelle on lit
 SIC. XX. SIC. XXX. entre deux palmes ; à l'exergue, SIS et un
 croissant pointé. Mod. 6 1/2. Poids, 5 gr. 4 c. (20). F.D.C. AR.M.
 2139. FL. IVL. CONSTANTIVS PERP. AVG. Son buste diadémé, à gauche, avec
 le paludament et la cuirasse.
 R̄. GLORIA ROMANORVM. Rome casquée, tenant un globe surmonté
 d'une Victoire et une haste, assise de face sur le même siège que
 Constantinople tourelée qui pose les pieds sur une proue de vaisseau,
 tient un globe surmonté d'une Victoire et un sceptre, et se tourne
 à gauche ; à l'exergue, TES. Mod. 8. Poids, 8 gr. 60 c. (27).
 Gravé. F.D.C. OR.M.
 2140. FL. IVL. CONSTANTIVS PIVS. FELIX. AVG. Son buste diadémé, à droite
 avec le paludament et la cuirasse.

- R̄. TRIVMFATOR GENTIVM BARBARARVM. Constance debout, à gauche, nu-tête et en habit militaire, tenant un étendard et appuyé sur un bouclier; à l'exergue, TES. Mod. 11. Poids, 13 gr. 22 c. (41). Gravé. T.B. AR. M.
- 2141.** FL. IVL. CONSTANTIVS P. F. AVG. Son buste diadémé, à droite, avec le paludament.
 R̄. VIRTVS DD. NN. AVGG. Constance nu-tête, et en habit militaire debout, à gauche, tenant le labarum; à l'exergue, TR. Mod. 6. Poids, 5 gr. 40 c. (50 var.). F.D.C. AR.M.
- 2142.** Sans légende. Tête diadémée de Constance II, à droite.
 R̄. CONSTANTIVS CAESAR. Victoire marchant, à gauche et tenant une couronne et une palme; à l'exergue, SMTS. (56 var.) Gravée. F.D.C. OR
- 2143.** FL. IVL. CONSTANTIVS PERP. AVG. Son buste diadémé, à droite, avec le paludament et la cuirasse.
 R̄. GLORIA REIPVBLICAE. Rome casquée, assise de face, et Constantinople tourelée assise, tournée à gauche, le pied posée sur une proue de vaisseau, tenant ensemble un bouclier sur lequel on lit: VOT. XX. MVLT XXX; elles tiennent chacune une haste; à l'exergue, SMNT. (74). T.B. OR
- 2144.** D. N. CONSTANTIVS P. F. AVG. Sa tête diadémée, à droite.
 R̄. GLORIA REIPVBLICAE. Même type, avec VOT. XXXX. sur le bouclier; à l'exergue, SMNI. (90) B. OR
- 2145.** FL. IVL. CONSTANTIVS NOB. CAES. Sa tête laurée, à droite.
 R̄. PRINCIPI IVVENTVTIS. Constance debout, à droite, en habit militaire, tenant une haste transversale et un globe; à l'exergue, TR. (96). F.D.C. OR
- 2146.** D. N. CONSTANTIVS P. F. AVG. Son buste diadémé, à droite, avec le paludament et la cuirasse.
 R̄. VICTORIA DD. NN. AVG. Victoire marchant à gauche et tenant une couronne et une palme; à l'exergue, LVG. (129) T.B. AR
- 2147.** FL. IVL. CONSTANTIVS NOB. C. Son buste lauré et drapé, à droite.
 R̄. VIRTVS CONSTANTII CAES. Constance II courant à droite, portant une haste et un trophée et frappant du pied un captif assis dans l'attitude de la tristesse (Inédite). T.B. OR
- 2148.** D. N. CONSTANTIVS P. F. AVG. Son buste diadémé, à droite, avec le paludament et la cuirasse.
 R̄. VOTIS. XXX. MVLTIS XXXX. dans une couronne de laurier. (151) (152). Cinq pièces. B. AR
- 2149.** D. N. CONSTANTIVS P. F. AVG. Son buste diadémé à droite, avec le paludament; derrière la tête, A.
 R̄. FEL. TEMP. REPARATIO. Soldat en fureur, debout, à gauche, perçant de sa haste et poussant du pied un ennemi qui tient un bouclier et est tombé par-dessus son cheval en tâchant de se tenir à sa crinière; à terre, un bouclier, dans le champ, LXXII. (223 var.) B. M.B.
- 2150.** FL. VAL. CONSTANTIVS. NOB. C. Son buste lauré, à droite.
 R̄. VOTA PVBLICA. Anubis debout, à gauche, tenant un sistre et un caducée. (277 var.). F.D.C. P.B.Q.

NÉPOTIEN (350)

2151. FL. POP. NEPOTIANVS P. F. AVG. Son buste nu-tête, à droite, avec le paludament.
R̄. GLORIA ROMANORVM. Népotien, en habit militaire, galopant, à droite et perçant de sa haste un captif suppliant à genoux ; dans le champ, une étoile ; à l'exergue, RQ. (2). . . . Gravé. T.B. M.B.
2152. Une autre pièce semblable. (2) M.B.
2153. Même tête et même légende.
R̄. VRBS ROMA. Rome casquée, assise, à gauche, tenant une Victoire et un sceptre ; à côté d'elle, un bouclier ; à l'exergue, RS. (3). . M.B.
2154. FL. NEP. CONSTANTINVS AVG. Son buste lauré et drapé, à droite.
R̄. Même revers ; à l'exergue, RE. (4 var.) T.B. M.B.

VÉTRANIO (350)

2155. D. N. VETRANIO P. F. AVG. Son buste lauré, à droite, avec le paludament et la cuirasse.
R̄. VICTORIA AVGVSTORVM. Victoire marchant, à gauche, et tenant une couronne et un trophée ; à l'exergue, SIS. (3 var.) Gravée. T.B. AR
2156. D. N. VETRANIO P. F. AVG. Son buste lauré, à droite, avec le paludament et la cuirasse ; derrière la tête, A.
R̄. CONCORDIA MILITVM. Vétranio en habit militaire debout, à gauche, tenant deux labarums ; sur sa tête, une étoile. (4). . B. M.B.
2157. Même tête et même légende, sans lettre dans le champ.
R̄. VIRTVS AVGVSTORVM. Vétranio en habit militaire debout, à droite, tenant une haste transversale et un globe, et posant le pied sur un captif assis. (9). B. P.B.

MAGNENCE (350-353)

2158. D. N. MAGNENTIVS P. F. AVG. Son buste nu-tête, à droite, avec le paludament.
R̄. VICTORIAE DD. NN. AVGG. Victoire assise, à droite, sur une cuirasse, écrivant VOT. V. MVLT. X. sur un bouclier qu'elle tient sur ses genoux ; à l'exergue, AQ. Mod. 6. Poids, 4 gr. (5). . Troué. T.B. AR.M.
2159. D. N. MAGNENTIVS P. F. AG. Son buste diadémé, à droite, avec le paludament.
R̄. GLORIA ET REPARATIO TEMPORVM. Magnence debout, à gauche, tenant une Victoire et un étendard ; à l'exergue, PAR. (9). . B. OR
2160. D. N. MAGNENTIVS AVG. Son buste nu-tête, à droite, avec le paludament.
R̄. VICT. AVG. LIB. ROM. ORB. La Victoire et la Liberté debout, tenant ensemble un trophée. La Liberté tient en outre un sceptre transversal ; à l'exergue, NAR. (Sup. 4). F.D.C. OR
2161. IM. CAE. MAGNENTIVS AVG. Son buste nu-tête, à droite, avec le paludament.

- Ṛ. VICTORIA AVG. LIB. ROMANOR. La Victoire et la Liberté debout, tenant ensemble un trophée ; la Victoire tient en outre une palme et la Liberté un sceptre transversal ; à l'exergue, TR. (15). F.D.C. OR
2162. Une autre pièce semblable avec bélière. OR
2163. MAGNENTIVS AVG. Son buste nu-tête, à droite, avec le paludament.
Ṛ. VICTORIA DD. NN. AVGG. Victoire marchant, à gauche, tenant une couronne de laurier et une palme. (Inédit). Gravé. F.D.C. OR.Q.
2164. D. N. MAGNENTIVS P. F. AVG. Son buste nu-tête, à droite, avec le paludament.
Ṛ. SALVS DD. NN. AVG. ET CAES. Autour du chrisme entre les lettres A et ω (12). Belle patine. F.D.C. G.B.
2165. Ṛ. SALVS DD. NN. AVG. ET CAES. autour du chrisme. M.B. — Ṛ. VICTORIAE DD. NN. AVG. ET CAES. Deux Victoires. M.B. — La même médaille. P.B.

DÉCENCE (Frère de Magnence) (351-353)

2166. MAG. DECENTIVS N. CS. Son buste nu-tête, à droite, avec le paludament.
Ṛ. VICTORIA AVG. LIB. ROMANOR. La Victoire debout, à droite, et la Liberté debout, à gauche, tenant ensemble un trophée ; la première tient une palme et la seconde une haste transversale ; à l'exergue, RE. (6). F.D.C. OR
2167. DECENTIVS FOR. CAES. Son buste tête nue, et drapé, à droite.
Ṛ. VICTORIA D. N. CAES. Victoire marchant, à gauche, tenant une couronne et une palme à l'exergue, TR. (Inédit). Gravé. F.D.C. OR.Q.
2168. D. N. DECENTIVS FORT. CAES. Son buste nu-tête, à droite, avec le paludament.
Ṛ. VIRTVS EXERCITI. Soldat casqué de face, regardant à droite, tenant une haste renversée et appuyé sur un bouclier ; à l'exergue, TR. (9) Trouée. AR
2169. D. N. DECENTIVS CAESAR. Son buste nu-tête, à droite, avec le paludament.
Ṛ. SALVS DD. NN. AVG. ET CAES. autour du chrisme dans une couronne dans le champ, entre A et ω. (20 var). F.D.C. G.B.

CONSTANCE GALLE (Neveu de Constantin) (351-354)

2170. D. N. FL. CL. CONSTANTIVS NOB. CAES. Son buste nu-tête, à droite, avec le paludament.
Ṛ. GLORIA REIPUBLICAE. Rome assise, de face, et Constantinople assise, à gauche, soutenant un bouclier sur lequel on lit VOTIS V ; à l'exergue, SMNC. (8). Gravée. F.D.C. OR
2171. D. N. CONSTANTIVS NOB. CAES. Sa tête nue, à droite.
Ṛ. VOTIS V. MVLTIS X. dans une couronne de laurier ; à l'exergue, SIRM. (14) F.D.C. AR.

JULIEN II L'APOSTAT (Frère de Constance Galle) (355-363)

2172. IVLIANVS CAES. Son buste jeune nu-tête, à droite, avec le paludament.
r̄. VICTORIA AVGVSTORVM. Victoire à demi nue, assise, à droite, sur une cuirasse, écrivant sur un bouclier que lui présente un génie debout nu et ailé ; sur le bouclier, une étoile. (18). Gravé. F.D.C. OR.Q.
2173. FL. CL. IVLIANVS PP. AVG. Son buste imberbe, diadémé, à droite, avec le paludament.
r̄. VICTORIA DD. NN. AVG. Victoire marchant, à gauche, tenant une couronne et une palme ; à l'exergue, LVG. (20 var). . F.D.C. AR
2174. FL. CL. IVLIANVS PP. AVG. Son buste diadémé, drapé et cuirassé, à droite.
r̄. VICTORIAE D. N. AVG. Victoire assise, à gauche, sur une cuirasse, écrivant VOTIS V. MVLTI X. sur un bouclier que lui présente un génie ; à l'exergue, TES. (Inédit). Gravé. F.D.C. OR.Q.
2175. FL. CL. IVLIANVS PP. AVG. Son buste barbu, diadémé, à droite, avec le paludament et la cuirasse.
r̄. VIRTVS EXERCITVS ROMANORVM. Julien casqué et en habit militaire, marchant, à droite et se retournant ; il traîne par les cheveux un captif à genoux et tient un trophée ; à l'exergue, TES. (28). F.D.C. OR
2176. FL. CL. IVLIANVS PP. AVG. Son buste diadémé, imberbe, à droite, avec le paludament.
r̄. VOTIS V. MVLTI X. dans une couronne ; à l'exergue, LVG. (37). B. AR
2177. La même médaille, mais avec la tête barbue. (37 var.) F.D.C. AR
2178. FL. CL. IVLIANVS PP. AVG. Son buste diadémé, imberbe, à droite, avec le paludament.
r̄. VOT. X. MVLT. XX. dans une couronne de laurier ; à l'exergue, SLVG. (40). T.B. AR
2179. GENIO ANTIOCHENI. Antioche tourelée et voilée assise, de face, sur un rocher ; à ses pieds, le fleuve Oronte, de face, nageant.
r̄. APOLLONI SANCTO. Apollon, en femme, debout, à gauche, tenant une patère et une lyre (54). T.B. P.B.
2180. DEO SANCTO SARAPIDI. Buste barbu de Julien, à droite, avec le *modius* sur la tête.
r̄. DEO SANCTO NILO. Le Nil couché, à gauche, tenant un roseau et une corne d'abondance et accoudé à son urne ; auprès de lui un hippopotame. (Sup. 6.). B. P.B.
2181. D. N. FL. CL. IVLIANVS P. F. AVG. Son buste diadémé, à droite, avec avec le paludament et la cuirasse.
r̄. SECVRITAS REIPVB. Le bœuf Apis, debout, à droite, avec les signes caractéristiques du taureau ; au-dessus de sa tête, deux étoiles. (73). T.B. G.B.
2182. DEO SERAPIDI. Buste barbu de Séraris sous les traits de Julien, à droite avec le paludament et le *modius* sur la tête.
r̄. VOTA PVBLICA. Harpocrate nu debout, à gauche, le manteau sur le

- bras gauche, portant la main droite à sa bouche et tenant une corne d'abondance. (93) B. P.B.
2183. DEO SARAPIDI. Buste radié de Sérapis, à droite.
 ṛ. Même revers. (94 var.) F.D.C. P.B.
2184. DEO SARAPIDI. Buste radié de Julien, à droite, sous la figure de Sérapis, le *modius* sur la tête et le paludament.
 ṛ. VOTA PVBLICA. Anubis debout, à gauche, tenant une palme et un caducée. (Inédit) T.B. P.B.
2185. DEO SARAPIDI. Buste radié de Sérapis, à droite, avec le *modius* sur la tête et le paludament.
 ṛ. VOTA PVBLICA. Isis marchant, à gauche, tenant le sistre et un seau. (99 var.) T.B. P.B.
2186. DEO SARAPIDI. Buste de Julien, à droite, sous les traits de Sérapis, la main droite levée, le *modius* sur la tête.
 ṛ. VOTA PVBLICA. Isis assise, de face, sur un chien courant à droite et retournant la tête; elle regarde à gauche, et tient le sistre et un sceptre (105 var.) F.D.C. P.B.
2187. DEO SARAPIDI. Buste barbu de Julien, à droite, avec le *modius*.
 ṛ. VOTA PVBLICA. Isis dans un char conduit par deux mules allant à gauche, tenant un sistre. (106) P.B.
2188. D. N. FL. IVLIANVS P. F. AVG. Son buste barbu, à gauche, tenant un globe surmonté d'une Victoire, et un bouclier.
 ṛ. VOTA PVBLICA. Isis et Osiris terminés en serpent debout, en face l'un de l'autre, soutenant un vase duquel sort un serpent. (Supp. 14).
 T.B. M.B.
2189. VOTA PVBLICA. Buste barbu de Sérapis, à droite, avec le paludament et le *modius*.
 ṛ. VOTA PVBLICA. Le Nil couché, à gauche, tenant un vaisseau et un roseau et accoudé à une urne dont s'écoulent des eaux. (128).
 Belle patine. F.D.C. P.B.Q.
2190. DEO SARAPIDI. Buste barbu de Sérapis, de face, avec le paludament et le *modius* sur la tête.
 ṛ. Même revers. (Sup. 14). F.D.C. P.B.Q.

JULIEN ET HÉLÈNE

2191. DEO SARAPIDI. Bustes accolés, à droite, de Sérapis barbu, sous les traits de Julien avec le *modius* sur la tête et le paludament, et d'Isis sous les traits d'Hélène ayant sur sa tête la fleur du lotus.
 ṛ. VOTA PVBLICA. Isis assise, de face, regardant à droite, et allaitant Orus (2). Belle patine. F.D.C. P.B.
2192. DEO SARAPIDI. Bustes accolés, à gauche, de Sérapis et d'Isis.
 ṛ. VOTA PVBLICA. Isis marchant, à gauche et tenant le sistre et un seau. (5) P.B.
2193. DEO SARAPIDI. Buste radié et barbu de Sérapis, à droite, accolé à celui d'Isis.

- Ṛ. VOTA PVBLICA. Sérapis debout, de face, regardant à gauche, posant la main droite sur une figure prosternée à ses pieds et tenant un sceptre. (10). T.B. P.B.
2194. DEO SERAPIDI. Bustes accolés, à gauche, de Sérapis et d'Isis qui tient le sistre.
Ṛ. VOTA PVBLICA. Anubis debout, à gauche, tenant le sistre et un caducée. (12 var.). Trouée. P.B.

HÉLÈNE (Femme de Julien)

2195. ISIS FARIA. Son buste, de face, avec la fleur du lotus sur la tête et le sistre sur l'épaule.
Ṛ. DEO SERAPIDI. Sérapis assis, tenant des épis et une haste. (1). T.B. P.B.Q.
2196. ISIS FARIA. Son buste vu de face, tenant le sistre et la fleur du lotus sur la tête.
Ṛ. VOTA PVBLICA. Harpocrate nu debout, à gauche, avec le manteau sur le bras gauche, portant la main droite à sa bouche et tenant une corne d'abondance (4). Très petit module. Belle patine. T.B. P.B.
2197. ISIS FARIA. Son buste à mi-corps, à gauche, tenant le sistre et coiffé de la fleur du lotus.
Ṛ. VOTA PVBLICA Isis dans un char conduit par deux mules allant à gauche, tenant le sistre (10). P.B.
2198. ISIS FARIA. Buste diadémé d'Hélène, à droite, avec la fleur du lotus sur la tête.
Ṛ. VOTA PVBLICA. Isis debout, à droite, sur un vaisseau, regardant à gauche, et tenant la voile des deux mains (15). Petit module. B. P.B.
2199. La même médaille (15). B. P.B.
2200. ISIS FARIA. Son buste, de face, avec la fleur du lotus sur la tête.
Ṛ. Même revers. (17). Gravé. T.B. P.B.
2201. ISIS FARIA. Son buste à mi-corps, à gauche, la fleur du lotus sur la tête, tenant le sistre.
Ṛ. VOTA PVBLICA. Anubis debout, à gauche, tenant un sistre et un caducée (24). P.B.
2202. ISIS FARIA. Son buste voilé, à gauche, tenant le sistre.
Ṛ. Même revers. (24 var.). T.B. Petit module. P.B.

JOVIEN (363-364)

2203. D. N. IOVIANVS P. F. AVG. Son buste diadémé, à droite, avec le paludament et la cuirasse.
Ṛ. SECVRITAS REIPVBLICE. Jovien diadémé debout, à gauche, tenant le labarum et un globe; devant lui, un captif assis à terre, à gauche, les mains attachées derrière le dos; à l'exergue, SIRM. (3). Gravée. F.D.C. OR

- 2204.** D. N. IOVIANVS P. F. AVG. Son buste diadémé, à droite, avec le paludament.
R̄. VOT. V. MVL. X dans une couronne de laurier; à l'exergue, SMN. (13 var.). T.B. AR
- 2205.** D. N. IOVIANVS P. F. AVG. Son buste diadémé, à droite, avec le paludament.
R̄. Même revers. (32). P.B.

VALENTINIEN I (364-375)

- 2206.** D. N. VALENTINIANVS P. F. AVG. Son buste diadémé, à droite, avec le paludament.
R̄. VICTORIA AVGVSTORVM. Victoire debout, à droite, le pied gauche sur un globe, écrivant VOT. X. MVL. XV. sur un bouclier qu'elle place sur un cippe; à l'exergue, SMKAP. Mod. 6. Poids, 4 gr. 40. (9). F.D.C. AR.M.
- 2207.** Même légende. Son buste diadémé, à droite, avec le paludament et la cuirasse.
R̄. VIRTVS EXERCITVS. Valentinien en habit militaire et lauré, debout, à gauche, tenant le labarum et appuyé sur un bouclier; à l'exergue, SISCP. Mod. 6. Poids, 4 gr. 35. (11). . . F.D.C. AR.M.
- 2208.** Même tête et même légende.
R̄. RESTITVTOR REIPVBLICAE. Valentinien debout, tenant un étendard et une Victoire; dans le champ, à gauche, une croix; à l'exergue, *ANTI* (24). T.B. OR
- 2209.** Même tête et même légende.
R̄. RESTITVTOR REIPVBLICAE. Même type; mais Valentinien tient l'étendard avec le chrisme (26). OR
- 2210.** Même légende. Son buste, à gauche, avec un casque orné de trois étoiles et une cuirasse, tenant une haste dirigée à gauche et un bouclier sur lequel est représenté l'empereur à cheval, terrassant un ennemi.
R̄. VICTORES AVGVSTI. Valentinien et son fils assis, de face, soutenant un globe; une Victoire qui vole au-dessus de leurs têtes les couronne tous deux; à l'exergue, TROB. (30). T.B. OR
- 2211.** Même légende. Son buste diadémé, à droite, avec le paludament.
R̄. VICTORIA AVG. Victoire assise, à droite, sur une cuirasse et un bouclier, écrivant VOT. V. MVL. X. sur un bouclier que lui présente un génie ailé, debout; à l'exergue, *CONS. (31). Gravé F.D.C. Tiers de sou. OR
- 2212.** Même tête et même légende.
R̄. VICTORIA AVGVSTORVM. Victoire à demi nue, assise sur une cuirasse, écrivant VOT. V. MVL. X. sur un bouclier posé sur un cippe; dans le champ, à gauche, o; à droite, B.; à l'exergue, CONS. (38). B. OR
- 2213.** Même légende. Son buste diadémé, à gauche, avec le manteau impérial, tenant un globe.

- Ṛ. VOTA PVBLICA. Sérapis debout, de face, regardant à gauche, posant la main droite sur une figure prosternée à ses pieds et tenant un sceptre. (10). T.B. P.B.
2194. DEO SERAPIDI. Bustes accolés, à gauche, de Sérapis et d'Isis qui tient le sistre.
Ṛ. VOTA PVBLICA. Anubis debout, à gauche, tenant le sistre et un caducée. (12 var.). Trouée. P.B.

HÉLÈNE (Femme de Julien)

2195. ISIS FARIA. Son buste, de face, avec la fleur du lotus sur la tête et le sistre sur l'épaule.
Ṛ. DEO SERAPIDI. Sérapis assis, tenant des épis et une haste. (1). T.B. P.B.Q.
2196. ISIS FARIA. Son buste vu de face, tenant le sistre et la fleur du lotus sur la tête.
Ṛ. VOTA PVBLICA. Harpocrate nu debout, à gauche, avec le manteau sur le bras gauche, portant la main droite à sa bouche et tenant une corne d'abondance (4). Très petit module. Belle patine. T.B. P.B.
2197. ISIS FARIA. Son buste à mi-corps, à gauche, tenant le sistre et coiffé de la fleur du lotus.
Ṛ. VOTA PVBLICA. Isis dans un char conduit par deux mules allant à gauche, tenant le sistre (10). P.B.
2198. ISIS FARIA. Buste diadémé d'Hélène, à droite, avec la fleur du lotus sur la tête.
Ṛ. VOTA PVBLICA. Isis debout, à droite, sur un vaisseau, regardant à gauche, et tenant la voile des deux mains (15). Petit module. B. P.B.
2199. La même médaille (15). B. P.B.
2200. ISIS FARIA. Son buste, de face, avec la fleur du lotus sur la tête.
Ṛ. Même revers. (17). Gravé. T.B. P.B.
2201. ISIS FARIA. Son buste à mi-corps, à gauche, la fleur du lotus sur la tête, tenant le sistre.
Ṛ. VOTA PVBLICA. Anubis debout, à gauche, tenant un sistre et un caducée (24). P.B.
2202. ISIS FARIA. Son buste voilé, à gauche, tenant le sistre.
Ṛ. Même revers. (24 var.). T.B. Petit module. P.B.

JOVIEN (363-364)

2203. D. N. IOVIANVS P. F. AVG. Son buste diadémé, à droite, avec le paludament et la cuirasse.
Ṛ. SECVRITAS REIPVBLICE. Jovien diadémé debout, à gauche, tenant le labarum et un globe; devant lui, un captif assis à terre, à gauche, les mains attachées derrière le dos; à l'exergue, SIRM. (3). Gravée. F.D.C. OR

- 2204.** D. N. IOVIANVS P. F. AVG. Son buste diadémé, à droite, avec le paludament.
r̄. VOT. V. MVL. X dans une couronne de laurier; à l'exergue, SMN. (13 var.). T.B. AR
- 2205.** D. N. IOVIANVS P. F. AVG. Son buste diadémé, à droite, avec le paludament.
r̄. Même revers. (32). P.B.

VALENTINIEN I (364-375)

- 2206.** D. N. VALENTINIANVS P. F. AVG. Son buste diadémé, à droite, avec le paludament.
r̄. VICTORIA AVGVSTORVM. Victoire debout, à droite, le pied gauche sur un globe, écrivant VOT. X. MVL. XV. sur un bouclier qu'elle place sur un cippe; à l'exergue, SMKAP. Mod. 6. Poids, 4 gr. 40. (9). F.D.C. AR.M.
- 2207.** Même légende. Son buste diadémé, à droite, avec le paludament et la cuirasse.
r̄. VIRTVS EXERCITVS. Valentinien en habit militaire et lauré, debout, à gauche, tenant le labarum et appuyé sur un bouclier; à l'exergue, SISCP. Mod. 6. Poids, 4 gr. 33. (14). . . F.D.C. AR.M.
- 2208.** Même tête et même légende.
r̄. RESTITVTOR REIPVBLICAE. Valentinien debout, tenant un étendard et une Victoire; dans le champ, à gauche, une croix; à l'exergue, *ANTI* (24). T.B. OR
- 2209.** Même tête et même légende.
r̄. RESTITVTOR REIPVBLICAE. Même type; mais Valentinien tient l'étendard avec le chrisme (26). OR
- 2210.** Même légende. Son buste, à gauche, avec un casque orné de trois étoiles et une cuirasse, tenant une haste dirigée à gauche et un bouclier sur lequel est représenté l'empereur à cheval, terrassant un ennemi.
r̄. VICTORES AVGVSTI. Valentinien et son fils assis, de face, soutenant un globe; une Victoire qui vole au-dessus de leurs têtes les couronne tous deux; à l'exergue, TROB. (30). T.B. OR
- 2211.** Même légende. Son buste diadémé, à droite, avec le paludament.
r̄. VICTORIA AVG. Victoire assise, à droite, sur une cuirasse et un bouclier, écrivant VOT. V. MVL. X. sur un bouclier que lui présente un génie ailé, debout; à l'exergue, *CONS. (31). Gravé F.D.C. Tiers de sou. OR
- 2212.** Même tête et même légende.
r̄. VICTORIA AVGVSTORVM. Victoire à demi nue, assise sur une cuirasse, écrivant VOT. V. MVL. X. sur un bouclier posé sur un cippe; dans le champ, à gauche, o; à droite, B.; à l'exergue, CONS. (38). B. OR
- 2213.** Même légende. Son buste diadémé, à gauche, avec le manteau impérial, tenant un globe.

- R̄. VOTA PVBLICA. Valentinien et Valens assis, de face, tenant chacun un livre et un sceptre ; à leurs pieds, de chaque côté, un captif assis ; à l'exergue, *CONS. (42). T.B. OR
 2214. Même légende. Son buste diadémé à droite.
 R̄. VOT. V. MVLT. X. dans une couronne de laurier ; à l'exergue, ANT. (44). AR
 2215. Même légende. Son buste diadémé, à droite.
 R̄. VRBS ROMA. Rome casquée, assise, à gauche, tenant une Victoire sur un globe et un sceptre ; à l'exergue, RP. (48) B. AR
 2216. Même tête et même légende.
 R̄. VOTA PVBLICA. Isis assise allaitant Orus. (59 var). F.D.C. P.B.Q.
 2217. Même tête et même légende.
 R̄. VOTA PVBLICA. Anubis debout, à gauche, tenant le sistre et un caducée. (62). F.D.C. P.B.Q.

VALENS (Frère de Valentinien) (364-378)

2218. D. N. VALENS P. F. AVG. Son buste diadémé, casqué et cuirassé, à gauche, vu de dos, à mi-corps, tenant une lance et un bouclier sur lequel on voit l'empereur à cheval, frappant de sa lance un lion.
 R̄. VICTORIA D. N. AVGVSTI. Victoire debout, à droite, le pied gauche posé sur un globe, soutenant avec son genou un bouclier sur lequel elle écrit VOT. V MVLT X Le bouclier lui est présenté par un génie debout nu et ailé ; à l'exergue, TESOB. (Sup. 2). Mod. 8. Poids, 9 gr. Coll. d'Amécourt. Gravé. F.D.C. OR.M.
 2219. D. N. VALENS P. F. AVG. Son buste diadémé, à droite, avec la cuirasse.
 R̄. VICTORIA AVGVSTORVM. Victoire debout, à droite, écrivant VOT. V. MVLT. X. sur un bouclier posé sur un cippe, et posant le pied gauche sur un globe ; à l'exergue, RT. Mod. 5 1/2. Poids, 4 gr. (16) B. AR.M.
 2220. Même légende. Son buste diadémé, à droite, avec le paludament.
 R̄. VIRTVS EXERCITVS. Valens en habit militaire debout, à gauche, tenant un étendard et appuyé sur un bouclier ; à l'exergue, TRPS. Mod. 6. (17) F.D.C. AR.M.
 2221. D. N. VALENS P. F. AVG. Son buste diadémé, à droite, avec la cuirasse.
 R̄. VIRTVS EXERCITVS. Soldat debout, tenant une haste et un bouclier ; à l'exergue, TES. Mod. 5 1/2. (18) AR.M.
 2222. D. N. VALENS P. F. AVG. Son buste diadémé, à droite, avec le paludament.
 R̄. RESTITVTOR REIP. Valens lauré et en habit militaire, debout, de face, regardant à droite, tenant le labarum et un globe surmonté d'une Victoire ; à l'exergue, LVG. (29 var.) B. AR
 2223. Même tête et même légende.
 R̄. RESTITVTOR REIPVBLICAE. Même type, mais, dans le champ, à gauche, une croix ; à l'exergue, <NTB. (36). B. OR

- 2224.** La même médaille. B. OR
- 2225.** D. N. VALENS P. F. AVG. Son buste casqué, à gauche, avec la cuirasse, vu par derrière, tenant une haste et un bouclier sur lequel est représenté l'empereur à cheval poursuivant un ennemi.
r̄. VICTORES AVGVSTI. Valens et Valentinien assis, de face, soutenant un globe; au-dessus, une Victoire volant et posant une couronne sur leurs deux têtes; à l'exergue, TR. OB. (42). B. OR
- 2226.** Même légende. Son buste diadémé et drapé, à droite.
r̄. VICTORIA AVGG. Valens et Valentinien assis, de face, soutenant un globe; entre eux une Victoire debout, de face, vue à mi-corps, et, plus bas, une palme; à l'exergue, TROBT. (43). B. OR
- 2227.** Même tête et même légende.
r̄. VOT. X. MVLT. XX. dans une couronne de laurier; à l'exergue, ANT. (56). B. AR
- 2228.** Même tête et même légende.
r̄. VOTIS X. MVLTI XX. dans une couronne de laurier; à l'exergue, AQPS. (61). AR
- 2229.** Même tête et même légende.
r̄. VRBS ROMA. Rome casquée assise, à gauche, tenant une Victoire et un sceptre; à l'exergue, TRPS. Deux pièces. (62). . . B. et T.B. AR

PROCOPE (365-366)

- 2230.** D. N. PROCOPIVS P. F. AVG. Son buste diadémé, drapé et cuirassé, à droite.
r̄. REPARATIO FEL. TEMP. Procope en habit militaire, debout, de face, regardant à droite, tenant une haste et appuyé sur un bouclier; à l'exergue, CONS. et une palme. (N° 1 var.) Coll. d'Amécourt. Trouée. Gravée. T.B. OR
- 2231.** D. N. PROCOPIVS P. F. AVG. Son buste diadémé, à droite, avec le paludament et la cuirasse.
r̄. VOT. V. dans une couronne de laurier; à l'exergue, CI. (4). T.B. AR
- 2232.** Même légende. Son buste diadémé, à gauche, avec la cuirasse.
r̄. REPARATIO FEL. TEMP. Procope debout, de face, regardant à droite, en habit militaire, tenant le labarum et appuyé sur un bouclier; à ses pieds, un captif assis; à l'exergue, CONSΛ. (3). B. P.B.

GRATIEN (Fils de Valentinien) (367-383)

- 2233.** D. N. GRATIANVS P. F. AVG. Son buste diadémé, à droite, avec le paludament.
r̄. VIRTVS EXERCITVS. Gratien diadémé et en habit militaire, debout, à gauche, tenant un étendard et appuyé sur un bouclier; à l'exergue, TRPS. Mod. 6. (6). Gravé. F.D.C. AR.M.
- 2234.** Même légende. Son buste diadémé, à droite, avec le paludament et la cuirasse.

- Ṛ. VOTIS V. MVLTIS X. dans une couronne de laurier ; à l'exergue, S. ML. AP. Mod. 7. Poids, 5 gr. 95. (10). F.D.C. AR
2235. D. N. GRATIANVS AVGG. AVG. Son buste diadémé et drapé, à droite.
- Ṛ. GLORIA NOVI SÆCVLI. Figure militaire debout, tenant de la main droite le labarum, la gauche sur un bouclier ; à l'exergue, TCON. (17 var.). F.D.C. AR
2236. D. N. GRATIANVS P. F. AVG. Son buste diadémé, à droite, avec le paludament.
- Ṛ. VICTORIA AVGG. Gratien et Valentinten jeune assis, de face, soutenant un globe ; entre eux, une Victoire debout, de face, vue à mi-corps, et, plus bas, une palme ; à l'exergue, TROBT. (24). F.D.C. OR

VALENTINIEN II (375-392) (Fils de Valentinien)

2237. D. N. VALENTINIANVS P. F. AVG. Sou buste diadémé et drapé, à droite.
- Ṛ. GLORIA ROMANORVM. Valentinien diadémé et en habit militaire, debout, à gauche, tenant un étendard et appuyé sur un bouclier ; à l'exergue, LVGPS. Mod. 5 1/2. Poids, 4 gr. 40. (3). . T.B. AR.M.
2238. D. N. VALENTINIANVS IVN. P. F. AVG. Son buste diadémé, à droite, avec le paludament.
- Ṛ. VICTORIA AVGG. Valentinien et Gratien assis, de face, soutenant un globe ; entre eux, en haut, une Victoire debout, de face, vue à mi-corps, et, plus bas, une palme ; à l'exergue, TROBT. (16). Gravée. F.D.C. OR
2239. D. N. VALENTINIANVS P. F. AVG. Son buste diadémé, à droite, avec le paludament.
- Ṛ. Même revers ; dans le champ, MD. ; à l'exergue, COM. (17) F.D.C. OR
2240. D. N. VALENTINIANVS IVN. P. F. AVG. Son buste diadémé, à droite, avec le paludament.
- Ṛ. VOT. V. MVLT. X. dans une couronne ; à l'exergue, le chrisme entre TE. (27). AR
2241. Ṛ. CONCORDIA AVGGG. Rome, casqué, assise, de face. P.B. — Ṛ. REPARATIO REIPVB. Valentinien en habit militaire, debout, à droite. M.B.

THÉODOSE I (379-395)

2242. D. N. THEODOSIVS P. F. AVG. Son buste diadémé, à droite, avec le paludament et la cuirasse.
- Ṛ. CONCORDIA AVGGG. Rome casquée, assise, de face sur un siège orné de deux têtes de lion, regardant, à droite, posant le pied droit sur une proue de vaisseau et tenant un sceptre et un globe ; à l'exergue, CONOB. (11). F.D.C. OR
2243. D. N. THEODOSIVS P. F. AVG. Son buste diadémé, à droite, avec le paludament.

- ñ. PERPETVETAS. Phénix, à gauche, sur un globe ; à l'exergue, TRPS.
 (Supp. page 431, n° 74) Gravée. T.B. AR
2244. D. N. THEODOSIVS. Son buste diadémé, à droite, avec le paludament
 et la cuirasse.
 ñ. VICTORIA AVGGGH. Théodose debout, à droite, tenant le labarum
 et un globe surmonté d'une Victoire et posant le pied sur un
 ennemi qui est tombé ; dans le champ, SM. ; à l'exergue, COMOB. (21).
 T.B. OR
2245. Même buste et même légende.
 ñ. Sans légende. Trophée composé de deux boucliers et quatre
 javalots ; de chaque côté, une étoile ; à l'exergue, CONOB. (35).
 B. Tiers de sou. OR
2246. D. N. THEODOSIVS P. F. AVG. Son buste diadémé, à droite, avec le
 paludament.
 ñ. SALVS REIPVBLICAE. Victoire marchant, à gauche, tenant un trophée
 et trainant un captif par les cheveux ; dans le champ, le chrisme
 (49) T.B. P.B.Q.

FLACCILLE (Femme de Théodose)

- 2247.** AEL. FLACCILLA. AVG. Son buste diadémé, à droite.
 ñ. SALVS REIPVBLICAE. Victoire assise, à droite, écrivant sur un
 bouclier posé sur un cippe (5) M.B.
2248. La même médaille (6) P.B.Q.
2249. Même tête et même légende.
 ñ. SALVS REIPVBLICAE. Flaccille, debout, de face, regardant à droite
 et se croisant les mains sur sa poitrine (7) B. M.B.

MAGNUS MAXIMUS (383-388)

- 2250.** D. N. MAG. MAXIMVS P. F. AVG. Son buste diadémé, à droite, avec le
 paludament.
 ñ. VICTORIA AVGVSTORVM. Victoire marchant, à gauche et tenant une
 couronne et un trophée ; à l'exergue, SMTR. (10 var.). Gravé. T.B.
 Tiers de sou. OR
2251. Même tête et même légende.
 ñ. VIRTVS ROMANORVM. Rome casquée, assise de face, regardant à
 gauche, et tenant un globe et un sceptre ; à l'exergue, TRPS. (12).
 F.D.C. AR
2252. ñ. REPARATIO REIPVB. Maxime en habit militaire, debout, à gauche.
 M.B. — ñ. SPES ROMANORVM. Porte de camp. P.B.Q.

FLAVIUS VICTOR (388) (Fils de Maxime)

- 2253.** D. N. FL. VICTOR P. F. AVG. Son buste diadémé, à droite, avec le
 paludament.

ṙ. VIRTVS ROMANORVM. Rome casquée, assise, de face, regardant à gauche et tenant un globe et une haste renversée; à l'exergue, AQPS. (5). Gravée. F.D.C. AR

2254. Même tête et même légende.

ṙ. SPES ROMANORVM. Porte de camp ouverte, surmontée de deux tours entre lesquelles on voit une étoile. (7). Deux pièces. . Une B. P.B.

EUGÈNE (392-394)

2255. D. N. EVGENIVS P. F. AVG. Son buste diadémé et drapé, à droite.

ṙ. VOT. V. MVLT. X. dans une couronne; à l'exergue, MDPS. Mod. 6 1/2. Poids, 5 gr. 35. (Inédit). Gravé. F.D.C. AR.M.

2256. Même tête et même légende.

ṙ. VICTORIA AVGG. Deux empereurs assis de face, soutenant un globe; entre eux, en haut, une Victoire de face, vue à mi-corps, et, plus bas, une palme; dans le champ, TR.; à l'exergue, COM. (3). F.D.C. OR

2257. Même tête et même légende.

ṙ. VICTORIA AVGVSTORVM. Victoire marchant, à gauche et tenant une couronne et une palme; dans le champ, TR.; à l'exergue, COM. (4). Gravé. F.D.C. Tiers de sou. OR

2258. Même tête et même légende.

ṙ. VIRTVS ROMANORVM. Rome casquée, assise à gauche, sur une cuirasse, tenant un globe surmonté d'une Victoire et une haste renversée; à l'exergue, MDPS. (6). F.D.C. AR

2259. Même tête et même légende.

ṙ. SPES ROMANORVM. Victoire marchant à gauche (9). . B. P.B.

2260. La même médaille. P.B.

HONORIUS (393-423)

2261. D. N. HONORIVS P. F. AVG. Son buste diadémé, à droite, avec le paludament et la cuirasse.

ṙ. TRIVMFATOR GENT. BARB. Honorius diadémé et en habit militaire, debout, de face, regardant à gauche, tenant le labarum et un globe; à ses pieds, à gauche, un captif courbé, les mains liées derrière le dos; à l'exergue, RMPS. Mod. 10. Poids, 13 gr. 5. (5). Gravé. T.B. AR.M.

2262. D. N. HONORIVS P. F. AVG. Son buste diadémé, à droite.

ṙ. VICTORIA AVGGG. Victoire marchant, à gauche, et tenant une couronne et une palme (17). Très petit module. T.B. AR

2263. D. N. HONORIVS P. F. AVG. Son buste, à droite, avec le casque parsemé d'étoiles et le paludament.

ṙ. VICTORIA AVGGG. Honorius debout, de face, posant le pied droit sur un lion, tenant de la main droite un sceptre surmonté du chrisme et deux javelots de la gauche; une main venant d'en haut le couronne; dans le champ, RV; à l'exergue, COB. (20). T.B. OR

2264. Même légende. Son buste diadémé, à droite, avec le paludament.
r̄. VICTORIA AVGGG. Honorius debout, à droite, tenant un étendard et un globe surmonté d'une Victoire et mettant le pied droit sur un captif couché a terre; dans le champ, rv; à l'exergue, COMOB. (21). B. OR
2265. Même tête et même légende.
r̄. VICTORIA AVGVSTORVM. Victoire marchant, à droite et tenant une couronne et un globe surmonté d'une croix; dans le champ, rv et md; à l'exergue, COM ou COMOB. Deux pièces. (24). Tiers de sou. B. OR
2266. Même tête et même légende.
r̄. VIRTVS ROMANORVM. Rome casquée assise, à gauche, sur une cuirasse, tenant un globe surmonté d'une Victoire et une haste renversée; à l'exergue, MDPS. (32). B. AR
2267. Même légende. Son buste diadémé, à gauche, avec le manteau impérial, tenant un livre et un sceptre surmonté d'un aigle.
r̄. VOTA PVBLICA. Honorius et Arcadius nimbés et en manteau impérial, assis de face, tenant chacun un livre et un sceptre surmonté d'un aigle; entre leurs pieds, une branche de laurier; dans le champ, MD.; à l'exergue, COMOB. (33 var.). F.D.C. OR
2268. Même légende. Son buste casqué, de face, avec le manteau impérial, tenant un linge (*mappa*?) et un sceptre surmonté d'un aigle.
r̄. VOT. XXX. MVLT. XXXX. Honorius en habits impériaux, assis, de face, tenant un linge (*mappa*) et un sceptre surmonté d'un aigle; le siège est orné de deux têtes de lion; dans le champ, rv.; à l'exergue, COMOB. (38). B. OR
2269. Même légende. Son buste de face, un peu tourné à droite, avec le paludament et la cuirasse, tenant une haste dirigée à droite et un bouclier sur lequel on voit le chrisme.
r̄. Sans légende. Deux femmes casquées assises, en face l'une de l'autre, tenant une couronne dans laquelle on lit VOT. XXX. MVLT. XXXX.; entre elles, une palme; à leurs côtés, des cuirasses; dans le champ, rv.; à l'exergue, COMOB. (40). T.B. OR

CONSTANCE III (421)

2270. D. N. CONSTANTIVS P. F. AVG. Son buste diadémé et drapé, à droite.
r̄. VICTORIA AVGGG. Constance debout, à droite, tenant un étendard et une Victoire sur un globe et posant le pied droit sur un captif couché à terre; dans le champ, rv.; à l'exergue, COMOB. (1). Gravée. F.D.C. OR
2271. Même tête et même légende.
r̄. VICTORIA AVGVSTORVM. Victoire marchant, à droite, et tenant une couronne et un globe surmonté d'une croix; dans le champ, rv; à l'exergue, COMOB. (2). T.B. Tiers de sou. OR

GALLA PLACIDIA (Femme de Constance III)

2272. D. N. GALLA PLACIDIA P. F. AVG. Son buste diadémé, à droite, couronné par une main qui vient d'en haut, et portant le chrisme sur l'épaule droite.
R̄. SALVS REIPVBLICAE. Victoire assise, à droite, sur une cuirasse écrivant le chrisme sur un bouclier qu'elle tient sur ses genoux ; dans le champ, RV ; à l'exergue, COMOB. (3). Gravée. F.D.C. OR
2273. D. N. GALLA PLACIDIA P. F. AVG. Son buste diadémé, à droite, ayant sur l'épaule droite une croix.
R̄. Même revers ; à l'exergue, SMPS. (5). T.B. AR
2274. Même légende. Son buste diadémé, à droite, ayant la croix sur l'épaule droite.
R̄. SALVS REIPVBLICAE. Couronne dans laquelle on voit le chrisme ; à l'exergue, COMOB. (7 var.). B. OR.Q.
2275. D. N. GALLA PLACIDIA P. F. AVG. Son buste diadémé, à droite, couronné par une main et portant le chrisme sur l'épaule.
R̄. VOT. XX. MVLT. XXX. Victoire debout, à gauche, tenant une croix ; en haut, une étoile ; dans le champ, RV ; à l'exergue, COMOB. (10).
. F.D.C. OR
2276. D. N. GALLA PLACIDIA P. F. AVG. Son buste diadémé, à droite.
R̄. Sans légende. Le chrisme dans une couronne de laurier ; à l'exergue, COMOB. (12). F.D.C. Tiers de sou. OR

CONSTANTIN III (407-411)

2277. D. N. CONSTANTINVS P. F. AVG. Son buste diadémé, à droite, avec le paludament et la cuirasse.
R̄. VICTORIA AAVGGG. Constantin debout, à droite, tenant un étendard et un globe surmonté d'une Victoire et posant le pied gauche sur un captif couché ; dans le champ, LD ; à l'exergue, COMOB. (3).
. Gravée. F.D.C. OR
2278. La même médaille avec AR. et COMOB. T.B. OR
2279. Même tête et même légende.
R̄. VICTORIA AAAVGGGG. Rome casquée, assise, à gauche, tenant un globe surmonté d'une Victoire et une haste renversée. (5). B. AR
2280. La même médaille B. AR

MAXIME (411)

2281. D. N. MAXIMVS P. F. AVG. Son buste diadémé, à droite, avec le paludament et la cuirasse.
R̄. VICTORIA AAVGGG. Rome casquée, assise, à gauche, sur une cuirasse, tenant un globe surmonté d'une Victoire et une haste renversée ; à l'exergue, SMBA. (1). Gravée. T.B. AR

JOVIN (411-413)

2282. D. N. IOVINVS P. F. AVG. Son buste diadémé, à droite, avec le paludament.
R̄. RESTITVTOR REIP. Jovin en habit militaire, debout, à droite, tenant un étendard et un globe surmonté d'une Victoire et posant le pied gauche sur un captif; dans le champ, AR; à l'exergue, COMOB. (1). Gravée. T.B. OR
2283. Même tête et même légende.
R̄. VICTORIA.... Rome casquée, assise, à gauche, tenant un globe surmonté d'une Victoire et une haste renversée; à l'exergue, TRMS. (4). T.B. AR

SÉBASTIEN (412)

2284. D. N. SEBASTIANVS P. F. AVG. Son buste diadémé, à droite, avec le paludament et la cuirasse.
R̄. VICTORIA AVGG. Rome casquée, assise, à gauche, tenant une Victoire sur un globe et une haste renversée; à l'exergue, KONT. (1). Gravée. B. AR

ATTALE (409-416)

2285. PRISCVS ATTALVS P. F. AVG. Son buste diadémé, à droite, avec le paludament.
R̄. INVICTA ROMA AETERNA. Rome casquée assise de face, tenant de la main droite un globe surmonté d'une Victoire qui lui présente une couronne et de la gauche, un sceptre; dans le champ, RM, et une étoile; à l'exergue, COMOB. (3). Gravée. F.D.C. OR
2286. Une autre pièce semblable, sans l'étoile (3). B. OR
2287. PRISCVS ATTALVS P. F. AVG. Son buste diadémé, à droite, avec le paludament et la cuirasse.
R̄. INVICTA ROMA AETERNA. Rome casquée, assise à gauche, sur une cuirasse, tenant un globe surmonté d'une Victoire et une haste renversée; à l'exergue, PST. (5). B. AR
2288.LVS P... Tête diadémée d'Attale ? à droite.
R̄. Victoire marchant à gauche; à l'exergue, VRM. (Inédit). P.B.Q.

JEAN (423-425)

2289. D. N. IOHANNES P. F. AVG. Son buste diadémé, à droite, avec le paludament et la cuirasse.
R̄. VICTORI.... Victoire, marchant à gauche et tenant une couronne et une palme. Poids, 0 gr. 90 c. (1). . T.B. Très petit module. AR
2290. Même buste et même légende.
R̄. VICTORIA AVGGG. Jean debout, de face, regardant à droite, tenant un étendard et un globe surmonté d'une Victoire, et posant le pied

- gauche sur le ventre d'un captif couché sur le dos ; dans le champ, RV. ; à l'exergue, COMOB. (2) T.B. OR
2291. Une autre pièce semblable (2). B. OR
2292. Même buste et même légende.
R̄. VICTORIA AVGVSTORVM. Victoire marchant à droite, tenant une couronne et un globe surmonté d'une croix ; dans le champ, RV. ; à l'exergue, COMOB. (6). Gravé. T.B. Tiers de sou. OR
2293. Même tête et même légende.
R̄. SALVS REIPVBLICAE. Victoire marchant à gauche, tenant un trophée et trainant un captif par les cheveux. B. P.B.

VALENTINIEN III (424-435)

2294. D. N. PLA. VALENTINIANVS P. F. AVG. Son buste diadémé, à droite, avec le paludament et la cuirasse.
R̄. SALVS REIPVBLICAE. Autour d'une couronne de laurier dans laquelle on voit le chrisme ; à l'exergue, COMOB. (6). . . T.B. OR.Q.
2295. D. N. PLA. VALENTINIANVS P. F. AVG. Son buste diadémé, à droite, avec le paludament.
R̄. VICTORIA AVGGG. Valentinien debout, de face, posant le pied droit sur la tête d'un dragon, et tenant une croix et un globe surmonté d'une Victoire ; dans le champ, RM ; à l'exergue, COMOB. (11). T.B. OR
2296. La même médaille avec RV et COMOB.. B. OR
2297. D. N. PLA. VALENTINIANVS P. F. AVG. Son buste diadémé, à gauche, avec le manteau impérial, tenant un linge et une croix.
R̄. VOT. XXX. MVL. XXXX. Valentinien debout, de face, en habits impériaux, tendant la main à une femme agenouillée et tenant un sceptre ; dans le champ, RM. ; à l'exergue, COMOB. (23). Gravée. T.B. OR
2298. D. N. VALENTINIANVS P. F. AVG. Son buste diadémé, à droite.
R̄. VOT. PVBL. Porte de camp (38 var.) P.B.Q.

LICINIA EUDOXIA (Femme de Valentinien III)

2299. LICINIA EVDOXIA P. F. AVG. Son buste, de face, avec deux rayons sur la tête et deux longs bandeaux de perles.
R̄. VOT. XXX. MVL. XXXX. Eudoxie et Valentinien debout, de face ; Eudoxie tient un sceptre et Valentinien un globe surmonté d'une croix ; dans le champ, RM. ; à l'exergue, COMOB. (2). Gravée. F.D.C. OR

GRATA HONORIA (Sœur de Valentinien III)

2300. D. N. IVST. GRAT. HONORIA P. F. AVG. Son buste diadémé, à droite, ayant une croix sur l'épaule droite.
R̄. SALVS REIPVBLICAE. Couronne dans laquelle on voit le Chrisme ; l'exergue, COMOB. (2). B. OR.Q.

2301. Même tête et même légende.
r̄. Croix dans une couronne; à l'exergue, COMOB. (4). Gravé. T.B.
..... Tiers de sou. OR

PÉTRONE MAXIME (455)

2302. D. N. PETRONIVS MAXIMVS P. F. AVG. Son buste diadémé, à droite, avec le paludament et la cuirasse.
r̄. VICTORIA AVGGG. Pétrone Maxime debout, de face, écrasant du pied droit la tête d'un dragon, et tenant une longue croix et un globe surmonté d'une Victoire; dans le champ, RM.; à l'exergue, COMOB. (1). (Cette médaille a reçu un coup sur la face). . Gravé. T.B. OR

AVITE (455-456)

2303. D. N. AVITVS PERP. P. F. AVG. Son buste diadémé, à droite, avec le paludament et la cuirasse.
r̄. VICTORIA AVGGG. Avite debout, de face, regardant à droite, posant le pied gauche sur le ventre d'un captif couché sur le dos et tenant une croix et un globe surmonté d'une Victoire; dans le champ, AR.; à l'exergue, COMOB. (1) Gravée. F.D.C. OR
2304. Une autre pièce semblable (1). B. OR
2305. D. N. AVITVS PER. P. F. AVG. Son buste diadémé, à droite, avec le paludament.
r̄. Sans légende. Croix dans une couronne; à l'exergue, CONOB. (4 var.). F.D.C. Tiers de sou. OR
2306. La même médaille. B. Tiers de sou. OR

MAJORIEN (457-461)

2307. D. N. IVL. MAIORIANVS P. F. AVG. Son buste casqué, de face, avec la cuirasse, tenant une haste et un bouclier sur lequel est un cavalier.
r̄. VIRT. EXERC. ROM. Majorien en habit militaire, marchant à droite, trainant par les cheveux un captif qui a les mains liées derrière le dos et tenant un trophée; dans le champ, une étoile; à l'exergue, CONOB. (4 var.). B. OR
2308. D. N. MAIORIANVS P. F. AVG. Son buste casqué, à droite, avec le paludament, tenant une haste dirigée à droite.
r̄. VOTIS MVLTIS. Majorien en habit militaire, debout, de face, tenant une haste et un bouclier orné d'une étoile; dans le champ, un symbole inconnu. Poids, 92 c. (6). B. AR
2309. D. N. IVLIVS MAIORIANVS P. F. AVG. Son buste casqué, à droite, avec le paludament, tenant une haste dirigée à droite et un bouclier.
r̄. Croix dans une couronne; à l'exergue, CONOB. (9) Gravé. F.D.C. Tiers de sou. OR
2310. D. N. IVL. MAIORIANVS P. F. AVG. Son buste diadémé, à droite, avec le paludament.
r̄. Même revers, avec COMOB. (11). B. Tiers de sou. OR

2311. D. N. MAIORIANVS P. F. AVG. Son buste diadémé, à droite, avec le paludament.
R̄. Victoire, marchant à gauche, et tenant une couronne et une palme (13). B. P.B.Q.

SÉVÈRE III (461-465)

2312. D. N. SEVERVS P. F. AVG. Son buste diadémé, à droite, avec le paludament.
R̄. VICTORI. AVGGG. Victoire debout, à gauche, tenant une croix ; à l'exergue, COMOB. (3) B. Tiers de sou. OR
2313. D. N. LIBIVS SEVERVS P. F. AVG. Son buste diadémé, à droite, avec le paludament et la cuirasse.
R̄. VICTORIA AVGGG. Sévère debout, de face, posant le pied droit sur la tête d'un dragon et tenant une croix et un globe surmonté d'une Victoire ; dans le champ RV ; à l'exergue, COMOB. (6).
. Gravée. F.D.C. OR
2314. D. N. LIB. SEVERVS P. F. AVG. Son buste diadémé, à droite, avec le paludament.
R̄. Sans légende. Le Chrisme dans une couronne de laurier ; à l'exergue, RM. Poids, 1 gr. (11). T.B. AR

ANTHEMIVS (467-472)

2315. D. N. ANTHEMIVS P. F. AVG. Son buste casqué, de face, avec le paludament, tenant une haste.
R̄. SALVS REIPVBLICAE. Anthème et Léon en habit militaire, debout, de face, soutenant un globe surmonté d'une croix, et tenant chacun une haste ; à l'exergue, COMOB. (5) Gravée. F.D.C. OR
2316. D. N. ANTHEMIVS PERPET. AVG. Son buste casqué, de face, avec la cuirasse, tenant une haste et un bouclier sur lequel est représenté l'empereur à cheval.
R̄. Même revers ; dans le champ, MD en monogramme ; à l'exergue, COMOB. (7) T.B. OR
2317. D. N. ANTHEMIVS P. F. AVG. Son buste casqué, de face, avec le paludament, tenant une haste.
R̄. SALVS REIPVBLICAE. Anthème et Léon, diadémés et en habit militaire, debout, de face, se donnant la main ; celui qui et à droite tient de la main gauche un globe surmonté d'une Victoire ; entre les têtes des empereurs, une tablette carrée surmontée d'une croix et sur laquelle on lit PAS ; dans le champ, N ; à l'exergue, COMOB. (9). . . OR
2318. D. N. ANTHEMIVS P. F. AVG. Son buste diadémé, à droite, avec le paludament et la cuirasse.
R̄. SALVS REIPVBLICAE. Couronne de laurier dans laquelle, on voit le Chrisme ; à l'exergue, COMOB. (Sup. 2). T.B. OR.Q.
2319. D. N. ANTHEMIVS P. F. AVG. Son buste diadémé, à droite, avec le paludament.

Ṛ. Sans légende. Le Chrisme dans une couronne. Poids, 1 gr. 30 c.
(14) AR

2320. D. N. ANTHEMIVS P. F. AVG. Son buste diadémé, à droite, avec le paludament.

Ṛ. ANTHE en monogramme dans une couronne de laurier (24) . P.B.

OLYBRIUS (472)

2321. D. N. ANICIVS OLYBRIVS AVG. Son buste casqué, de face, avec le paludament et la cuirasse.

Ṛ. SALVS MVNDI. Croix ; à l'exergue, COMOB. (3). (Cette médaille a reçu un coup sur la face). Gravée. T.B. OR

GLYCÈRE (473-474)

2322. D. N. GLYCERIVS P. F. AVG. Son buste diadémé, à droite, avec le paludament.

Ṛ. VICTORIA AVGG. Glycère debout, de face, posant le pied droit sur un tabouret et tenant une croix et un globe surmonté d'une Victoire ; dans le champ, MD ; à l'exergue, COMOB. (3). . Gravée. T.B. OR

2323. D. N. GLYCERIVS P. F. AVG. Son buste diadémé, à droite, avec le paludament.

Ṛ. Sans légende. Croix dans une couronne de laurier ; à l'exergue, COMOB. (6). Gravé. T.B. Tiers de sou. OR

JULES NÉPOS (474-480)

2324. D. N. IVL NEPOS P. F. AVG. Son buste casqué, de face, avec la cuirasse, tenant une haste et un bouclier sur lequel est représenté l'empereur à cheval.

Ṛ. VICTORIA AVGGG. Victoire debout, à gauche, tenant une croix ; dans le champ, RV ; à l'exergue, COMOB. (3). . . Gravée. B. OR

2325. D. N. IVL NEPOS P. F. AVG. Son buste diadémé, à droite, avec le paludament.

Ṛ. Sans légende. Rome debout, à gauche, posant le pied droit sur une proue de vaisseau, appuyée sur une haste et tenant une corne d'abondance ; dans le champ, RV. (8). AR

2326. D. N. IVL NEPOS P. F. AVG. Son buste diadémé, à droite, avec le paludament.

Ṛ. Croix dans une couronne ; à l'exergue, COMOB. (10).
. B. Tiers de sou. OR

ROMULUS AUGUSTULE (475-476)

2327. D. N. ROMVLVS AVGVSTVS P. F. AVG. Son buste casqué, de face, avec la cuirasse, tenant une haste et un bouclier sur lequel est représenté l'empereur à cheval.

Ṛ. VICTORIA AVGGG. Victoire debout, à gauche, tenant une croix ;

- dans le champ, étoile ; à l'exergue, COMOB. (2). Gravéc. T.B. OR
2328. D. N. ROMVLVS AVGVSTVS P. F. AVG. Son buste diadémé, à droite
avec le paludament.
r̄. Sans légende. Croix dans une couronne ; à l'exergue, COMOB.
(3) B. Tiers de sou. OR

MÉDAILLON CONTORNIATE

2329. IMP. NERO CAESAR AVG. P. MAX. Sa tête laurée, à droite ; devant,
une palme.
r̄. L'empereur galopant à droite et perçant un ennemi de sa haste ;
sous le cheval, un autre ennemi mort. (32) BR.
-

EMPIRE D'ORIENT

ARCADIUS (393-408.)

- 2330.** D. N. ARCADIVS P. F. AVG. Buste diadémé d'Arcadius, à droite.
r̄. VICTORIA AVGG. Arcadius debout, à gauche, tenant le labarum et le globe nicéphore, le pied droit sur un captif (18)¹. . . Sou d'or.
- 2331.** La même médaille avec bélière. Sou d'or.
- 2332.** r̄. L'empereur assis à droite, tenant la haste et le globe nicephore; à l'exergue, COM. (S. 31). Bronze.

EUDOXIE (Femme d'Arcadius, 393-404.)

- 2333.** AEL. EVDXIA AVG. Buste diadémé d'Eudoxie, à droite.
r̄. SALVS REIPVBLICAE. Victoire assise à droite, sur une cuirasse et inscrivant le monogramme du Christ sur un bouclier supporté par un cippe; à l'exergue, CONOB. (S. 3). . . . Gravé. F.D.C. Sou d'or.
- 2334.** r̄. SALVS REIPVBLICAE. Même type. BR. — r̄. GLORIA ROMANORVM Eudoxie assise, de face, sur un trône. BR.

THÉODOSE II (408-450.)

- 2335.** D. N. THEODOSIVS. P. F. AVG. Buste casqué et tourné à droite de Théodose, en costume militaire, tenant un bouclier et une haste; sur le bouclier, un cavalier terrassant un ennemi.
r̄. GLORIA REIPVBLICAE. Rome et Constantinople casquées assises et soutenant un bouclier sur lequel on lit, en quatre lignes : VOT. XV. MVL. XX. Chacune tient un sceptre; sous les pieds de celle de droite, une proue de vaisseau; à l'exergue, CONOB; dans le champ, une étoile. (S. 4). T.B. Sou d'or.
- 2336.** D. N. THEODOSIVS. P. F. AVG. Buste casqué et de face de Théodose en costume militaire, tenant un bouclier sur lequel on voit un cavalier terrassant un ennemi, et la lance sur l'épaule droite.
r̄. SALVS REIPVBLICAE. Théodose assis de face, tenant un volumen dans sa main droite élevée, et de l'autre main une croix surmontée d'une étoile; à sa gauche Valentinien III de face et debout, la main droite élevée, et de la gauche tenant une croix; à l'exergue; CONOB. (S. 8). T.B. Sou d'or.

¹. Les numéros cités sont ceux de l'ouvrage de Sabatier, *Monnaies byzantines*.

2337. Même légende et même buste.
R̄. VOT. XXX. MVL. XXXX. B. Rome casquée assise à gauche, le pied sur une proue de vaisseau, tenant un sceptre et le globe crucigère; derrière, un bouclier; dans le champ, une étoile; à l'exergue, CONOB. (S. 14.). B. Sou d'or.
2338. Même buste et même légende.
R̄. CONCORDIA AVGG. Rome Nicéphore, assise, de face. (S. 25). B. P.B.

EUDOXIE (Femme de Théodose II, 421-450.)

2339. AEL. EVDOCIA AVG. Buste diadémé d'Eudoxie à droite.
R̄. Croix dans une couronne; à l'exergue, CONOB et une étoile. (S. 3.). B. Tiers de sou d'or.
2340. Même tête et même légende.
R̄. IMP. XXXXII. COS. XVII. PP. Constantinople assise sur une proue de vaisseau; à l'exergue, CONOB. (S. 7 var.) Gravé. F.D.C. Sou d'or.

MARCIEN (450-457.)

2341. D. N. MARCIANVS P. F. AVG. Buste casqué de face de Marcien, en costume militaire, avec le bouclier au cavalier et la lance sur l'épaule droite.
R̄. VICTORIA AVGGG. Victoire debout, à gauche tenant une longue croix; dans le champ, une étoile; à l'exergue, CONOB. (S. 4.). Troué. B. Sou d'or.

PULCHÉRIE (Femme de Marcien) (414-453)

2342. AEL. PVLCHERIA AVG. Buste diadémé de Pulchérie, à droite couronné par une main.
R̄. SALVS REIPVBLICAE. Victoire à demi nue assise à droite sur une cuirasse, tenant sur ses genoux un bouclier portant le monogramme du Christ; dans le champ, une étoile; à l'exergue, CONOB. (S. 2.). Gravé. F.D.C. Sou d'or.
2343. Même légende et même tête, mais sans la main qui tient la couronne.
R̄. Croix dans une couronne de laurier; à l'exergue, CONOB. et une étoile. (S. 9.). T.B. Tiers de sou d'or.

LÉON I^{er} (457-475.)

2344. D. N. LEO PERPET. AVG. Buste casqué de face de Léon, en costume militaire, avec un bouclier et la lance sur l'épaule droite.
R̄. VICTORIA AVGGG. E. Victoire marchant à gauche, tenant une longue croix; dans le champ, une étoile; à l'exergue, CONOB. (S. 4.). B. Sou d'or.
2345. Même buste et même légende.

- Ἡ. VICTORIA AVGVSTORVM. Victoire debout, à gauche, tenant une couronne et un globe. (S. 9). Tiers de sou d'or.
- 2346.** D. N. LEO. MVL. Buste diadémé de Léon, à droite.
Ἡ. Lion dans un cercle. (S. 19). BR.

VÉRINE (Femme de Léon I^{er}) (457-474)

- 2347.** AEL VERINA AVG. Buste diadémé de Vérine, à droite, couronné par une main.
Ἡ. VICTORIA AVGGG. Victoire à gauche, tenant une longue croix ; dans le champ, à droite, une étoile ; à l'exergue, CONOB. (S. 1).
. Gravé. T.B. Sou d'or.
- 2348.** Même légende et même buste, mais sans la main qui tient la couronne.
Ἡ. Croix dans une couronne de laurier ; à l'exergue, CONOB. (S. 2).
. Coll. d'Amécourt. Tiers de sou d'or.

ZÉNON (474-491)

- 2349.** D. N. ZENO PERP. AVG. Buste casqué, de face, de Zénon, en costume militaire, avec le bouclier et la lance sur l'épaule droite.
Ἡ. VICTORIA AVGGG. E. Victoire marchant, à gauche, tenant une longue croix ; dans le champ, une étoile ; à l'exergue, CONOB. (S. 1).
. B. Sou d'or.
- 2350.** D. N. ZENO PERP. AVG. Buste diadémé de Zénon, à droite.
Ἡ. Croix dans une couronne de laurier ; à l'exergue, CONOB. (S. 1).
. B. Tiers de sou d'or
- 2351.** Même buste et même légende.
Ἡ. Aigle éployé, à droite. (S. 13). F.D.C. AR

ARIADNE (Femme de Zénon) (457-515)

- 2352.** AEL. ARIADNE AVG. Buste diadémé d'Ariadne, à droite.
Ἡ. Croix dans une couronne de laurier ; à l'exergue, CONOB. et une étoile. (S. 2). Coll. d'Amécourt. T.B. Tiers de sou d'or.

BASILISCUS (476-477)

- 2353.** D. N. BASILISCVS P. AVG. Buste diadémé, à droite.
Ἡ. R. V. Figure, debout, à gauche, posant le pied sur une proue de vaisseau, tenant un sceptre et une corne d'abondance. (Inédite). B. AR

BASILISCUS ET SON FILS MARCUS

- 2354.** D. N. BASILISCI. ET MARC. P. AVG. Buste casqué, de face, de Basiliscus, avec le bouclier et la lance.

Ṛ. VICTORIA AVGGG. Victoire, tenant une longue croix. (S. 2.)
..... T.B. Sou d'or.

ANASTASE (479-518)

2355. D. N. ANASTASIVS P. F. AVG. Buste, de face et casqué d'Anastase, avec le bouclier et tenant la lance sur l'épaule droite.
Ṛ. VICTORIA AVGGG. Victoire debout, tenant une haste terminée par le monogramme du Christ ; à l'exergue, CONOB. (1). . . B. Sou d'or.
2356. Même pièce ; la Victoire tenant une longue croix. (S. 2). . . Sou d'or.
2357. Même légende. Son buste diadémé, à droite.
Ṛ. VICTORIA AVGVSTORVM ; à l'exergue, CONOB. Victoire, regardant à gauche, tenant une couronne et le globe crucigère ; dans le champ, une étoile. (S. 5). Tiers de sou d'or.
2358. La même médaille Tiers de sou d'or.
2359. La même médaille, mais la Victoire tient une couronne et une palme. (5 var.) Deux pièces. Tiers de sou d'or.
2360. Même légende et même buste, à gauche.
Ṛ. GLORIA ROMANORVM. L'Empereur debout, levant la main droite, et tenant le globe. (S. 7). T.B. AR
2361. Même légende et même buste, à droite.
Ṛ. Étoile à six pointes dans une couronne. (S. 11). AR

JUSTIN I^{er} (518-527)

2362. D. N. IVSTINVS P. F. AVG. Buste diadémé de Justin, à droite.
Ṛ. VICTORIA AVGGG. Victoire assise sur des armes, écrivant sur un bouclier. (S. 3). B. Demi-sou d'or.
2363. Même légende. Buste diadémé, à droite.
Ṛ. VICTORIA AVGVSTORVM. Victoire regardant à gauche, tenant une couronne et le globe crucigère ; dans le champ, une étoile ; à l'exergue, CONOB. (S. 4.) Deux pièces. Tiers de sou d'or.
2364. Même buste et même légende.
Ṛ. Dans une couronne le monogramme du Christ entre deux étoiles. (S. 12). B. AR
2365. D. N. IVSTINVS P. F. AVG. Son buste diadémé et drapé, à droite.
Ṛ. ANNO PRIMO autour d'un X; le tout dans une couronne. (Inédite). T.B. BR.
2366. Sept monnaies variées BR.

JUSTINIEN I^{er} (527-565)

2367. D. N. IVSTINIANVS PP. AVG. Buste diadémé de Justinien, à droite.
Ṛ. VICTORIA AVGGG. Victoire assise, écrivant sur un bouclier le chiffre XXXX. (S. 4). Demi-sou d'or.
2368. Autre pièce Demi-sou d'or.

2369. Même légende et même buste.
R̄. VICTORIA AVGVSTORVM. Victoire, de face, tenant une couronne et une palme. (S. 5). Quatre pièces Tiers de sou d'or.
2370. Même buste et même légende.
R̄. VOT. MVLT. HTI. en trois lignes dans une couronne de laurier. (S. 10) T.B. AR
2371. Même tête et même légende.
R̄. Monogramme du Christ entre deux étoiles dans une couronne. (S. 11) B. AR
2372. Même buste et même légende.
R̄. P. K. dans une couronne. (S. 17) B. AR
2373. Même buste et même légende.
R̄. V. dans une couronne. (S. 116) B. BR.

MONNAIES DES OSTROGOTHS EN ITALIE

THÉODORIC (493-526)

2374. D. N. IVSTINVS AVG. Tête diadémée de Justin, à droite.
R̄. Dans une couronne de laurier le monogramme de Théodoric. (S. 5) B. AR

ATHALARIC (526-534)

2375. D. N. ATHALARICVS. Le roi casqué, debout, à droite.
R̄. INVICTA ROMA. Le buste de Rome, à droite. (S. 2) . . . B. BR.
2376. D. N. INSTINIANVS. Buste de Justinien, à droite.
R̄. D. N. ATHALARICVS REX. dans une couronne de laurier. (S. 11).
. B. AR.
2377. INVICTA ROMA. Buste de Rome.
R̄. XL. Aigle. (S. 1). (Monnaie autonome de Rome) . . . T.B. BR.

MONNAIES DES VANDALES EN AFRIQUE

GUNTHAMUDNUS (484-496)

2378. D. N. RX. GVNTHA. Buste diadémé, à droite.
R̄. D. N. dans une couronne de laurier. (S. 3) T.B. AR

THRASAMUNDUS

2379. SAMVND. Buste, à droite.
R̄. D. N. L. dans une couronne d'olivier. (S. 3.) B. AR

HILDÉRICUS (523-538)

2380. D. N. HILDIRIX. REX. Buste, à droite.
R̄. FELIX KARTC. Femme, de face, couronnée d'épis et tenant des épis. (S. 1). B. AR

GÉLIMARUS (530-534)

2381. D. N. REX. GELAMIR. Buste, à droite.
R̄. D. N. L. dans une couronne de laurier ; au-dessus une croix ; (S. 1). B. AR

TIBÈRE II CONSTANTIN (578-582)

2382. D. N. TIBERI. AVG. Buste diadémé de Tibère, à droite.
R̄. VICTORIA MAVRI AVG. Croix ; à l'exergue, CONOB. (S. 7.) Tiers de sou d'or.

MAURICE TIBÈRE (582-602)

2383. D. N. TIB. MAVRIC. P... Buste de face et casqué de Maurice Tibère.
R̄. SALVS MVNDI autour d'une couronne formée par des points au milieu de laquelle est une croix. (Inédite.). T.B. AR

FOCAS (602-610.)

2384. D. N. FOCAS PERP. AVG. Buste barbu de face et diadémé de Focas tenant de la main droite le globe crucigère.
R̄. VICTORIA AVG. HB. Victoire de face tenant une haste terminée par le monogramme du Christ et le globe crucigère ; à l'exergue, CONOB. (S. 1.). F.D.C. Sou d'or.

HÉRACLIUS, HÉRACLIUS CONSTANTIN ET HÉRACLÉONAS
(638-641.)

2385. Sans légende. Les trois augustes de face et debout, tenant le globe crucigère.
R̄. VICTORIA AVGHB. Croix potencée sur quatre degrés ; à l'exergue CONOB. Dans le champ, le monogramme d'Héraclius (S. 106.). Sou d'or.

CONSTANTIN X PORPHYROGÉNÈTE ET ROMAIN II
(948-959.)

2386. CONSTANT. CÉ. ROMAN. AVGG. Bustes de face et diadémés des deux augustes, tenant ensemble une longue croix grecque.
R̄. IHS. XPS. REX REGNANTIVM. Buste du Christ tenant le livre des Évangiles. (S. 14). Sou d'or.

BASILE II ET CONSTANTIN XI (976-1023)

2387. **BASIL. C. CONSTANTIN.** Bustes diadémés des deux augustes tenant ensemble une longue croix grecque.
ῥ. **IHS. XIS. REX. REGNANTIVM.** Buste de face du Christ tenant les Évangiles. (S. 2.). Sou d'or.

ROMAIN III ARGYRE (1020-1034)

2388. **Θ. CE. BOHΘ ΡΩΜΑΝΟ** Romain III debout, tenant le volumen et le globe crucigère couronné par la Vierge debout à sa gauche; en haut, les initiales **M. Θ.**
ῥ. **IHS. XIS. REX. REGNANTIVM.** Le Christ assis de face, tenant les Évangiles. (S. 1.). Sou d'or.

ISAAC I^{er} COMNÈNE (1057-1059)

2389. **ICAAKIOS ΒΑΣΙΛΕΥC ΡΩΜ.** L'empereur debout, de face, tenant une épée.
ῥ. **IHS. XIS. REX. REGNANTIVM.** Le Christ assis. (S. 1.)
. Sou d'or concave.

CONSTANTIN XIII DUCAS (1039-1067)

2390. **ΚΩΝ. ΒΑΣΙΑ. Ο. ΔΟΥΚΑ.** L'empereur debout, de face, tenant le labarum.
ῥ. **IHS., etc.** Le Christ assis. (S. 3). Sou d'or concave.

JEAN L'ANGE COMNÈNE

2391. **ΙΩ. ΔΕCΠΟΤΗ. ΜΡ. ΘΥ.** Bustes de Jean et de la Vierge.
ῥ. **IC. XP.** Le Christ assis, tenant les Évangiles. (S. 1). Sou d'or concave.
2392. Sous ce numéro seront vendus plusieurs lots de monnaies de bronze.
-

MONNAIES GRECQUES

2393. **Emporiae.** Tête de Cérés.
 ῥ. EMΠΟΡΙΩΝ. Pégase, à droite. AR. 4.
2394. **Cose.** Tête virile, imberbe, à droite.
 ῥ. Caractères celtibériens. Cavalier tenant une palme et conduisant deux chevaux. Deux pièces. T.B. AR
2395. **Samnium.** VITELIV en légende osque. Tête laurée de femme, à gauche.
 ῥ. Figure militaire debout ; à sa droite, un bœuf. . T.B. AR. 4.
2396. **Naples.** Tête de Diane, à gauche.
 ῥ. Bœuf à face humaine (drachme). AR
2397. **Campanie Roma.** Tête de Pallas, à droite.
 ῥ. ROMANO. Victoire debout, à droite. T.B. AR. 4 1/2.
2398. **Campanie.** Tête de Mars, à gauche.
 ῥ. ROMA. Buste de cheval. AR. 4.
2399. **Campanie.** Buste d'Hercule jeune, à droite.
 ῥ. ROMANO. La Louve, à droite, allaitant Romulus et Rémus. T.B. AR. 5.
2400. **Tarente.** Cavalier armé, à gauche.
 ῥ. ΤΑΡΑΣ. Taras sur un dauphin, tenant une quenouille et une grappe de raisin. T.B. AR. 5.
2401. **Tarente.** Cavalier, à gauche, couronnant son cheval.
 ῥ. Même revers, mais Taras tient un trident ; dans le champ, une chouette B. AR. 5.
2402. **Tarente.** Tête de Pallas, à droite.
 ῥ. Chouette, de face. T.B. AR. 3.
2403. Deux autres pièces variées B. AR. 3.
2404. **Tarente.** Tête de Pallas, à droite.
 ῥ. Hercule étouffant le lion. AR. 2.
2405. **Tarente.** Pétoncle. ῥ. Dauphin ; dessous, un foudre. Deux pièces. AR. 1.
2406. **Héraclée.** Tête de Pallas.
 ῥ. Hercule étouffant le lion. AR. 2.
2407. **Thurium.** Tête de Pallas.
 ῥ. Taureau, à droite AR. 2.
2408. **Vélia.** Tête de femme.
 ῥ. Chouette sur une branche d'olivier. Deux pièces variées. B. AR. 3.
2409. **Vélia.** Tête de femme, ceinte d'un bandeau, à droite.
 ῥ. Chouette, de face. T.B. AR. 4 1/2.

- 2410. Vélis. Tête de Pallas, à gauche.**
 ῥ. Lion dévorant un cerf. T.B. AR. 5.
- 2411. Bruttians. Tête de Junon, diadémée et voilée, à droite.**
 ῥ. ΒΡΕΤΤΙΩΝ. Neptune debout, à gauche. . . T.B. AR. 4 1/2.
- 2412. Bruttians. Buste de la Victoire, à droite.**
 ῥ. Même légende. Bacchus debout. T.B. AR. 4 1/2.
- 2413. Locri. Tête de Jupiter, à droite.**
 ῥ. ΛΟΚΡΩΝ. Aigle tenant une proie F.D.C. AR. 5.
- 2414. Syracuse. ΣΥΡΑΚΟΣΙΩΝ. Tête de Cérès, à gauche, couronnée de roseaux et entourée de quatre dauphins.**
 ῥ. Homme conduisant un quadrigé, à gauche; au-dessus, une Victoire; à l'exergue, des armes. Médaillon. B. AR. 11.
- 2415. Syracuse. Tête de femme, ceinte d'un bandeau, à gauche.**
 ῥ. Quadrigé au galop, à gauche; au-dessus, une Victoire couronne le conducteur. T.B. AR. 6.
- 2416. Bois de Sicile. Agathocle. Tête casquée de Pallas, à droite.**
 ῥ. ΑΓΑΘΟΚΛΕΟΣ ΒΑΣΙΛΕΥΣ. Foudre ailé. Gravée. F.D.C. OR. 4.
- 2417. Hiéron II. Tête de Cérès, à gauche, couronnée d'épis et de roseaux.**
 ῥ. ΙΕΡΩΝΟΣ. Figure conduisant un bige au galop, à gauche; dessous, A Gravée. F.D.C. OR. 3.
- 2418. Philistis. Tête voilée de la reine, à gauche.**
 ῥ. ΒΑΣΙΛΙΣΣΑΣ ΦΙΛΙΣΤΙΑΟΣ. Victoire conduisant un quadrigé au galop, à droite. T.B. AR. 7 1/2.
- 2419. Lysimaque (roi de Thrace). Tête d'Alexandre, avec la corne d'Ammon.**
 ῥ. ΒΑΣΙΛΕΥΣ ΛΥΣΙΜΑΧΟΥ. Pallas assise, à gauche, tenant une Victoire et une haste AR. 8.
- 2420. Lysimaque. Tête d'Hercule.**
 ῥ. Même légende. Jupiter assis. T.B. AR. 4.
- 2421. Macédoine. Buste de Diane, au milieu d'un bouclier.**
 ῥ. ΜΑΚΕΔΟΝΩΝ ΠΡΩΤΗΣ en deux lignes, séparées par une massue; le tout dans une couronne. T.B. AR. 8.
- 2422. Macédoine. ΜΑΚΕΔΟΝΩΝ. Tête d'Alexandre, à droite.**
 ῥ. ΑΕΣΙΛΛΑΣ ο. Ciste, massue et table carrée; le tout dans une couronne. T.B. AR. 10.
- 2423. Néapolis. Masque, de face.**
 ῥ. ΝΕΟΠ. Tête de femme, à droite. T.B. AR. 4.
- 2424. Bois de Macédoine. Philippe II. Tête laurée de Jupiter, à droite.**
 ῥ. ΦΙΛΙΠΠΟΥ. Éphèbe nu, à cheval, à droite. . B. AR. 6 1/2
- 2425. Alexandre III le Grand. Tête d'Hercule, couverte de la peau du lion.**
 ῥ. ΑΛΕΞΑΝΔΡΟΥ. Jupiter Aetophore, assis. Trois pièces. (Tétradrachme et drachme). B. AR

2426. **Pyrrhus, roi d'Épire.** Tête casquée de Pallas, à droite ; derrière, une chouette.
 ῥ. ΒΑΣΙΛΕΩΣ ΠΥΡΡΟΥ. Victoire volant à gauche, tenant une couronne et un trophée. (Cette pièce a reçu un coup sur la figure.) B. OR 41/2.
2427. **Pyrrhus.** Tête de Cérés, à droite.
 ῥ. Même légende. Pallas debout, à gauche. B. AR. 5.
2428. **Athènes.** Tête de Pallas, à droite.
 ῥ. ΑΘΕ. Chouette et feuilles d'olivier. Tétradrachme. F.D.C. AR
2429. Cinq autres pièces, dont deux de très ancien style. AR
2430. Quatre autres pièces. (Divisions). AR. 1, 2 et 3.
2431. **Athènes.** Tête de Pallas, à droite.
 ῥ. Chouette sur l'amphore panathénaïque B. AR. 8.
2432. **Aegine.** Tortue de terre.
 ῥ. Carré creux. Deux pièces. B. AR. 6 et AR 1.
2433. **Corinthe.** Tête de Pallas.
 ῥ. Pégase. T.B. AR. 6.
2434. **Corinthe.** Tête de femme, ceinte d'un bandeau.
 ῥ. Pégase. T.B. AR. 3.
2435. **Arcadie.** Tête de Jupiter, à gauche.
 ῥ. Pan assis, à gauche. B. AR. 3.
2436. **Philétaire, roi de Pergame.** Tête diadémée du roi, à droite.
 ῥ. ΦΙΛΕΤΑΙΡΟΥ. Pallas assise, à gauche, le bras droit étendu, la main posée sur un bouclier, le coude gauche repose sur le dossier du siège ; derrière, un arc ; dans le champ, une feuille de lierre ; sur le siège, Λ. (Imhoof, n° 5.) Gravée. T.B. AR. 8.
2437. **Euménès.** Tête laurée du roi, à droite.
 ῥ. Même revers, avec Λ et une grappe de raisin. (Imhoof, n° 10).
 T.B. AR. 9.
2438. **Éphèse.** E. Φ. Abeille.
 ῥ. Cerf et palmier AR. 4.
2439. **Éphèse.** Ciste mystique dans une couronne.
 ῥ. ΕΦΕ. Deux serpents autour d'un carquois. AR. 8.
2440. **Cnide.** Tête de lion.
 ῥ. Tête de Vénus dans un carré creux. AR. 3.
2441. **Rhodes.** Tête radiée du Soleil, vue de trois quarts.
 ῥ. ΡΟΔΙΟΝ ΑΜΕΝΙΑΣ. Fleur du Balaustium. T.B. AR. 6.
2442. **Amynthas roi de Galatie.** Tête de Pallas, à droite.
 ῥ. ΒΑΣΙΛΕΩΣ ΑΜΥΝΤΟΥ. Victoire, marchant à gauche. B. AR. 9.
2443. **Ariarathe V. Mésébès.** Tête diadémée du roi, à droite.
 ῥ. Pallas debout, à gauche. AR. 4.
2444. **Antiochus I Soter, roi de Syrie.** Tête diadémée du roi, à droite.
 ῥ. ΒΑΣΙΛΕΩΣ ΑΝΤΙΟΧΟΥ. Apollon assis, à gauche. T.B. AR. 8.

2445. **Demetrius I.** Tête diadémée du roi.
 ῥ. ΒΑΣΙΛΕΩΣ ΔΗΜΗΤΡΙΟΥ. Corne d'abondance. . . . AR. 3 1/2.
2446. **Alexandre Bala.** Tête diadémée du roi.
 ῥ. ΒΑΣΙΛΕΩΣ ΑΛΕΞΑΝΔΡΟΥ. Apollon assis. AR. 4.
2447. **Antiochus VII. Evergètes.** Tête diadémée du roi.
 ῥ. ΒΑΣΙΛΕΩΣ ΑΝΤΙΟΧΟΥ. Victoire debout, à gauche. . . . AR. 4.
2448. **Philippe.** Tête diadémée du roi.
 ῥ. ΒΑΣΙΛΕΩΣ ΦΙΛΙΠΠΟΥ. Jupiter assis AR. 7.
2449. **Phénicie Aradus ?** Tête barbue, à droite.
 ῥ. Galère. AR. 3.
2450. **Euthydème I, roi de Bactriane.** Tête diadémée du roi, à droite.
 ῥ. ΒΑΣΙΛΕΩΣ ΕΥΘΥΔΗΜΟΥ. Hercule nu, assis, à gauche, sur un rocher et tenant sa massue; derrière, HP, en monogramme. Gravée.
 T.B. AR. 7.
2451. **Cyrène.** Jupiter debout, à gauche, tenant une patère et un sceptre; devant, le thymatérion; derrière, ΠΟΙΑΝΘΕΥΣ.
 ῥ. ΚΥΡΑΝΑΙΟΝ. Figure conduisant un quadriges; à droite, F.D.C. OR 4
2452. **Carthage.** Tête de Cérès, à gauche.
 ῥ. Cheval debout, à droite F.D.C. OR. 4.
2453. Autre pièce semblable T.B. OR. 4.
2454. **Juba I, roi de Numidie.** REX IVBA. Buste de Juba, à droite.
 ῥ. Temple. Deux pièces. T.B. AR.
2455. **Ptolémée Soter, Berénice, Philadelphie et Arsinoë, rois d'Égypte.** ΘΕΩΝ. Bustes accolés de Soter et de Bérénice, à droite.
 ῥ. ΑΔΕΛΦΩΝ. Bustes accolés de Philadelphie et d'Arsinoë, à droite. Gravée. F.D.C. OR. 8.
2456. **Ptolémée Philadelphie.** Tête diadémée du roi, à droite.
 ῥ. ΠΤΟΛΕΜΑΙΟΥ ΒΑΣΙΛΕΩΣ. Aigle. T.B. AR. 7.
2457. **Ptolémée IV Philopator.** Buste du roi, à droite, sous les traits de Bacchus.
 ῥ. Même légende. Aigle sur un foudre. Trouée. AR. 5.
2458. **Ptolémée VI.** Tête diadémée du roi, à droite.
 ῥ. Même légende. Aigle F.D.C. AR. 7.
2459. **Naples et Rhegium.** Quatre pièces variées. T.B. BR.
2460. **Vélie.** Deux pièces variées. Belle patine. T.B. BR.
2461. **Tauromenium.** Deux pièces variées BR.
2462. **Cassandra. Rhoemetalces.** Deux pièces BR.
2463. **Corinthe.** Tête de Laïs.
 ῥ. Pégase Belle patine. BR.
2464. **Corinthe.** Tête de Victoire.
 ῥ. Cavalier tuant un lion. BR.
2465. **Monnaies grecques.** Trente-deux pièces variées. BR.

MONNAIES GAULOISES

2466. **Longostalètes.** Moyen bronze. Trois pièces.
2467. **Cavares.** Tête d'Apollon.
 R̄. Tête de cheval. ΚΗΣΙΟΣ et ΙΦΑΙΘΥΣΙ. Deniers. AR. Cinq pièces.
2468. **Cabellio.** CABE. Tête de Vénus.
 R̄. LEPI. Corne d'abondance. Obole argent. Quatre pièces. B. et T.B.
2469. **Nismes.** Tête de Pallas, à droite.
 R̄. NEM. COL. Argent, obole. Deux pièces. B. et T.B.
2470. **Volkes Araconikes.** Tête de Diane. VOLCAE.
 R̄. AREC. Génie debout. BR.
2471. **Lyon, Nismes et Vienne.** Trois grands bronzes.
2472. **Ségusianes.** SEGVSI. Buste de Mars, à droite.
 R̄. ARVS. Hercule et Téléphore. Denier. F.D.C. AR
2473. **Helvètes.** COIOS. Tête casquée, à gauche.
 R̄. ORGETIRIX. Cheval courant à droite. Denier. AR. B.
2474. **Ligue contre Arioviste.** EBVRO. DONNVS. AVSCROCVS. BRIGIOS.
 Cinq pièces. Denier. AR
2475. **Eduens et Sequanes.** ANORBOS. DOCIRIX. TOGIRIX., etc. Onze pièces.
 Denier. AR
2476. **Eduens (Dubnorix).** DUBNOCOV. Buste de Vénus.
 R̄. DVBNORIX. Guerrier tenant l'étendard au sanglier. Deniers. AR
2477. **Arvernes.** Buste d'Apollon.
 R̄. ΦΙΛΑΙΠΟΥ. Bige. Statère d'or d'un bon style.
2478. **Arvernes.** Buste, à gauche. Barbare.
 R̄. Cheval courant ; dessous, un vase ; dessus, un fleuron. (Type de Vercingétorix) Statère d'or. B.
2479. **Arvernes.** (Épasnactus). Tête casquée. EPAD.
 R̄. Guerrier tenant une lance, un bouclier et un étendard. Deniers.
 Quatre pièces. B. et T.B. Deux pièces de bronze. Six pièces.
2480. **Arvernes (Vergasivellanus.** VERGA.) Une pièce. BR.
2481. **Pétracoriens.** CONTOVTOS. Deux pièces. SEX. F. ΤΡΟΜ. Une pièce.
 BR. Trois pièces.
2482. **Santons.** ARIVOS SANTONOS Deniers argent. Quatre pièces.
2483. **Bituriges.** SOLIMA. Deniers argent. Trois pièces.

2484. **Bituriges.** Tête d'Apollon.
 ῥ. ABVDOS. Cheval. Deux pièces. B. AR
2485. **Pictons.** Statère, à la main ouverte. OR
2486. **Pictons.** IVLIVS. Tête de Minerve, à gauche.
 ῥ. Cheval. Denier. AR
2487. **Carnutes.** (Andecomborius.) ANDECOM. Deniers. AR. Deux pièces.
2488. **Carnutes.** (Tagetius.) EAKECOOVIX. Buste.
 ῥ. TACCOITIOS. Pégase. BR. Deux pièces. B.
2489. **Carnutes.** DRVCCA. Tête de Vénus.
 ῥ. Vénus debout. BR. B.
2490. **Carnutes.** CATAL et CABAL. Deux pièces. BR.
2491. **TOVTOBOCIO.** Tête d'un chef.
 ῥ. ΑΤΕΠΗΑΟΣ. Lion. BR. B.
2492. **Turones.** TVRONOS. Tête de Vénus, à droite.
 ῥ. Cheval. TRICCOS. BR. T.B.
2493. **Turones,** CANTORIX. Tête casquée, à gauche.
 ῥ. CANTORIX. Cheval, anneau et lyre BR. B.
2494. **Aulerques diablates.** Statère armoricain avec un guerrier couché
 sous le char. OR. B.
2495. **Calètes.** Demi-statère or et ATEVLA VLATOS. Denier. AR. Deux
 pièces.
2496. **Parisii.** Demi-statère. OR
2497. **Bellovaques.** CRICIRV. BR. Deux pièces. BR.
2498. **Meldes.** ROVECA. — EPENNOS. Trois pièces. BR. B.
2499. **Senones.** ILLVCH. — VANDNAIOS. GIAMILOS. BR. Sept pièces. . . . B.
2500. **Aduaturques.** Fleuron qui paraît formé de quatre bustes de cheval.
 ῥ. AVAVCIA. Cheval, à gauche. BR. B.
2501. **Lingons.** (Ambactus). Buchrane. AMBACTVS.
 ῥ. Aigle éployé. BR. B.
2502. **Leukes.** Tiers de statère concave. OR B.
2503. **Leukes.** (Matugénus). Buste casqué, MATVGENVS.
 ῥ. Cheval, à gauche ; dessus, un oiseau ; dessous, un fleuron. MATV-
 GENVS. BR. T.B.
2504. **Médiomatrices,** Tête casquée.
 ῥ. Pégase. MÉDIOMA. BR. B.
2505. **Trévires.** GERMANVS INDVTILLI BR. B.
2506. Un lot de monnaies gauloises anépigrahes, en argent et en bronze.
 42 en argent et 70 en bronze. Ce lot sera divisé.

MÉROVINGIENNES

2507. Trois triens incertains, l'un paraît frappé à Lyon. OR
 2508. Gondebaud. Sou d'or d'Anastase, au type de la Victoire; dans le champ, le monogramme GVND. OR. F.D.C.
 2509. Chilbert III? Clermont. CHEDEBET. Buste, à droite.
 Ṛ. Dans le champ, AR. CI. Triens. OR. T.B.
 2510. Autun. AVGVSTIDVN. FIS. Deux bustes accolés, à droite.
 Ṛ. MINORVS MONI. Croix chrismée. AG. Triens. OR T.B.
 2511. Chalon-sur-Saône. CAVILLONO FIT. Buste, à droite.
 Ṛ. DOMNITVS MONETARIO. Croix sur deux degrés. C. A. Triens. OR. B.
 2512. Une pièce semblable, moins lisible. OR.
 2513. Chalon-sur-Saône. C.AB. LONNO FIT. Buste, à droite.
 Ṛ. VVINTRIO. Croix sur deux degrés. CA. Triens. OR
 2514. Pièce de la même ville, mais illisible. Triens. Or pâle.
 2515. Bannasac. Buste, à droite; devant, une croix.
 Ṛ. GAVALETANO BAN. Calice. Triens. Or pâle. B.
 2516. Dorestadt. DORESTAT. FIT. Buste, à droite.
 Ṛ. MADELINVS M. Croix. Triens. OR. B.
 2517. Liessaint. LOCO SANCO. Buste, à droite.
 Ṛ. DAGOALDO. Croix sur un fleuron. O. T. Triens. OR T.B.
 2518. Metz. METTS CIVETATI. Buste diadémé, à droite.
 Ṛ. ANSOALDVS MONET. Croix. C.A. Triens. OR. T.B.
 2519. Paris. PARISIVS CIV. Buste, à droite.
 Ṛ. EBODEO MON. Triens. OR B.
 2520. Rodez. Buste, à droite, devant un fleuron.
 Ṛ. Grand monogramme. VENDEMIVS MET. Triens. OR T.B.
 2521. Scarponne. SCARPONNA. FI. Buste, à droite.
 Ṛ. FAINVLFO MONETA. Croix. C. A. Triens. OR T.B.
 2522. Deux triens indéchiffrés de l'Orléanais. OR
 2523. Incertain. GARANCIACO. Buste, à droite.
 Ṛ. LOPVS MONET. Dans le champ, le monogramme AR. . . . Saigra.

CARLOVINGIENNES

2524. Pépin le Bref. R. P. dans le champ.
 Ṛ. AVTRANO en trois lignes. Denier. B., mais percé.
 2525. Charlemagne. Le Melle. Cinq variétés Denier.
 2526. — GRIMOALD. Buste, de face.
 Ṛ. DOMS. CAR. REX. Croix. Triens. (Frappée à Bénévent). OR B.

2527. **Louis le Débonnaire. Lyon.** LVGDVNVM en deux lignes. Denier. . B.
 2528. — **La Melle.** Obole. B.
 2529. — **Paris.** PARISI en une ligne. Denier. B.
 2530. — **Sens.** SENONES en deux lignes. Denier. Deux pièces. B. et T.B.
 2531. — **Pavia.** PAPIA en une ligne. Denier.
 2532. — **HVLDOVICVS IMP. AVG.** Buste, à droite.
 r̄. MVNVS DIVINVM. Croix. Denier monté en fibule.
 2533. **Charles le Chauve.** Orléans, Blois, Saosne. . Deniers. Trois pièces.
 2534. — **Meaux, Paris, Rennes** Deniers. Trois pièces.
 2535. — **Sens, Bourges, Nevers.** Deniers. Trois pièces.
 2536. **Louis II d'Italie.** Denier à la légende XPISTIANA RELIGIO. Deux
 pièces. B.
 2537. **Lothaire I Dorestadt.** LOTAMVS IMPERAT. Croix.
 r̄. DORESTADTVS MONE. Temple Denier. B.
 2538. **Louis le Bègue.** LVDOVICVS. Croix.
 r̄. ARELA CIVIS. Monogramme. Denier. B.
 2539. **Carloman.** Arles. CARLEMANVS REX. Croix.
 r̄. ARELA CIVIS. Monogramme. Denier. B.
 2540. **Louis III.** Tours. Deux pièces. Deniers. B.
 2541. **Louis l'Aveugle.** Vienne. LVDOVICVS IMPR. Monogramme.
 r̄. VIENNA CIVIS. Denier. B.
 2542. **Eudes.** Orléans, Blois, Chartres, Limoges, Tours, Toulouse. Denier.
 Six pièces. B.
 2543. **Charles le Simple.** Orléans. CARLVS REX. FR. Croix.
 r̄. AVRELIANIS. Porte de ville Denier. B.
 2544. — **Bruges?** GRATIA, etc. Monogramme.
 r̄. BRVCCIA. MO. Croix. Denier. B.
 2545. **Louis d'Outremer, Langres.** LVDOVICVS. Monogramme.
 r̄. LINGONIS CIVIS. Croix. Denier.
 2546. — **Rouen.** ALOCVICI. REX. Croix.
 r̄. ROCOMCIFIT. Monogramme. Denier. T.B.
 2547. **Lothaire II.** Bourges. **Henri l'Oiseleur.** Verdun. Denier et obole.
 2548. **Conrad.** Lyon. Denier. **Othon II,** Cologne. Denier et obole. Trois
 pièces.

CAPÉTIENNES

2549. **Hugues Capet.** Beauvais. **Philippe I.** Senlis et Orléans. Deniers.
 Trois pièces.
 2550. **Louis VI.** Étampes, Château-Landon, Nevers. Denier. Quatre pièces.
 2551. **Louis VII,** Bourges, Mantes, Angoulême. Denier. Trois pièces.

2552. **Philippe II, Paris, Arras** Deniers. Quatre pièces.
 2553. **Louis IX.** Gros tournois et deniers tournois Sept pièces.
 2554. **Philippe III et Philippe IV.** Gros, demi-gros, denier, obole, etc.
 Dix-neuf pièces.
 2555. **Charles IV.** Royal d'or. Pièce à fleur de coin.
 2556. — Gros tournois, demi-gros, etc. Sept pièces.
 2557. **Philippe VI.** Pavillon d'or. T.B.
 2558. — Gros, demi-gros. Blancs, doubles, etc. Dix pièces.
 2559. **Jean II.** Mouton d'or. T.B.
 2560. — Royal d'or. B.
 2561. — Grand Blanc au lys, Blancs et gros tournois. Quatre pièces.
 2562. **Charles V.** Franc à pied. OR B.
 2563. — Gros tournois, Blancs, etc. Quatre pièces.
 2564. **Charles VI.** Royal. OR B.
 2565. — Écu d'or. Deux pièces. B.
 2566. **Charles VI et Charles VII.** Blancs, gros, etc. . Quatorze pièces.
 2567. **Henri VI.** Salut d'or. T.B., un gros et un demi-gros. Trois pièces.
 2568. **Louis XI.** Blancs et demi-blancs Quatre pièces.
 2569. **Louis XII.** Écu d'or de Bretagne. B.
 2570. **François I.** Écu d'or. B.
 2571. — Écu d'or de Bretagne. B.
 2572. — Teston avec le buste barbu et la couronne de fer. T.B. et
 un blanc du Dauphiné. Deux pièces.
 2573. **Henri II.** Teston, demi-teston et blanc Trois pièces.
 2574. **François II et Marie Stuart.** Demi-schelling d'Écosse. . . . B.
 2575. **Charles VIII.** Écu d'or, teston et demi-teston. . . . Quatre pièces.
 2576. **Henri III.** Quart d'écu, demi-franc, teston, etc. . . . Six pièces.
 2577. **Louis XIII, Louis XIV, Louis XV.** Huit petites pièces d'argent.
 2578. **Louis XV.** Demi-louis au bandeau. T.B.
 2579. Un lot de tournois et demi-tournois des règnes précédents. Onze
 pièces.

BRETAGNE

2580. **Conan II et Alain IV** Deniers. Trois pièces.
 2581. **Conan III.** Deniers Quatre pièces.
 2582. **Eudon.** Denier. Une pièce. B.
 2583. **Geoffroy.** Denier. Une pièce. B.
 2584. **Conan IV.** Deniers Deux pièces. B.

2585. **Anonymes.** Nantes, Rennes et Guingamp. Deniers. Trois pièces.
2586. Période de Dreux. **Pierre Mauclerc, Jean I, Jean II et Jean III.**
Deniers et oboles. Seize pièces.
2587. **Charles de Blois.** Blancs et demi-blancs. Quatre pièces.
2588. **Jean IV, Jean V.** Blancs et divisions. Vingt-quatre pièces.
2589. **François I^{er}, François II.** Blancs et divisions. Quatorze pièces.
2590. **Anne de Bretagne.** Grand blanc avec l'écusson plein, à six her-
mines Une pièce.
2591. — Blanc à la targe échancrée. Une pièce.
2592. — Petit blanc à l'hermine passant. Trois pièces.
2593. **Vicomtes de Limoges.** Cinq pièces variées.

LORRAINE

2594. **Antoine de Lorraine.** Teston et demi-teston. Deux pièces.
2595. **Charles III.** Testons et demi-testons. Cinq pièces.
2596. **Charles IV.** Teston et demi-teston. Deux pièces.
2597. **Léopold.** Demi-teston. Une pièce.
2598. Seize monnaies de billon de **Charles III et IV, Henri, Léopold, etc.**
2599. **Troyes, Provins, Sens, Meaux.** Sept pièces variées.

ANTIQUITÉS

2600. Sous ce numéro seront vendus une grande quantité de haches en pierre, couteaux, grattoirs, etc., une quantité d'objets gallo-romains en bronze et en fer, haches, épées, fibules, instruments, etc., et un lot de poterie de la même époque.
-

LIVRES DE NUMISMATIQUE ET D'ARCHÉOLOGIE

2601. BEAUVAIS, *Histoire des empereurs romains*, 3 vol. in-12. Rel. veau.
BEAUVAIS, *Manière de distinguer les médailles antiques de celles qui
sont contrefaites*, 1 vol.
2602. CHABOUILLET, *Catalogue général et raisonné des camées et pierres
gravées de la bibliothèque*, 1 vol. in-12.
2603. COCHET (l'abbé), *Le Tombeau de Childéric*, 1 vol, gr. in-8°. Vign.
Paris, 1839. Belle 1/2 rel.
2604. COHEN, *Description générale des monnaies de la République ro-
maine*, 1 vol. in-4°, 75 pl. Belle 1/2 rel. chagrin. Paris, 1857.
2605. COHEN, *Description historique des monnaies frappées sous l'Em-
pire romain* (1^{re} édition), 7 vol. in-8°. Pl. Belle 1/2 reliure cha-
grin (le tome VII broché).
2606. CONBROUSE, *Monétaires des rois mérovingiens*, 1 vol. in-4°, pl.
Paris, 1843.
2607. DUCHALAIS, *Description des médailles gauloises de la bibliothèque
royale*, 1 vol. in-8°. Paris, 1846.
2608. HENNIN, *Manuel de numismatique ancienne*, 2 vol. in-8° et atlas.
Paris, 1838.
2609. JOBERT, *La Science des médailles*, 2 vol. in-12. Rel. veau. Paris,
1739.
2610. LERLANG, *Traité historique des monnaies de France*, 1 vol. in-4°, pl.
rel. veau.
2611. LELEWEL, *Numismatique du Moyen Age*, 2 vol. in-8° et atlas.
2612. A. DE LONGPÉRIER, *Notice des monnaies françaises de la collection
Rousseau*, 1 vol. in-8°, pl. Paris, 1848. Belle reliure.
2613. B^{ns} MARCHANT, *Mélanges de numismatique et d'histoire*, 1 vol.
in-8°. Vign. Metz, 1818.
2614. MIONNET, *De la rareté et du prix des médailles romaines*, 2 vol. in-8°.
pl. 1/2 rel.
2615. MOREL, *Specimen universæ rei numariæ antiquæ*, 1 vol. in-8°.
Leipsig, 1693.

2616. SABATIER, *Description générale des monnaies byzantines*, 2 vol. in-8°, 70 pl. Paris, 1862.
2617. SABATIER, *Production de l'or, de l'argent et du cuivre chez les anciens*, 1 vol. in-8°.
2618. SPANHEIM, *Les Césars de l'empereur Julien*, 1 vol. in-4°.
2619. VAILLANT, *Numismata imperatorum romanorum*, 3 vol. in-f° velin.
2620. WITTE (baron J. de). *Recherches sur les empereurs qui ont régné dans les Gaules au III^e siècle de l'ère chrétienne*, 1 vol. in-4°, 49 pl. Paris, 1864.
2621. *Annuaire de la Société française de Numismatique et d'Archéologie*, 1866 à 1888.
2622. *Lot de catalogues et brochures diverses.*
-

2623. **Médaillier anglais** en acajou, contenant 25 tiroirs. Haut. 23 cent., larg. 33 cent., prof. 28 cent.
2624. **Médaillier en marqueterie** de bois de diverses couleurs, contenant 22 tiroirs munis de 18 cartons ; sur le sommet, un fronton contenant 4 petits tiroirs. Haut. 58 cent., larg. 45 cent., prof. 30 cent.
2625. **Grand écrin en maroquin rouge** muni d'un tiroir et renfermant 6 cartons en velours rouge, pouvant contenir environ 350 monnaies. Haut. 15 cent., larg. 57 cent., prof. 27 cent.
2626. **36 boîtes** se superposant et munies chacune d'un verre formant couvercle ; dans l'intérieur, une étoffe de pluche rouge, divisée par un cordonnet de soie formant de petits compartiments carrés destinés à recevoir des monnaies de divers modules. Haut. de chaque boîte 3 cent., long. 51, larg. 30
2627. **18 cartons velours vert.**
-

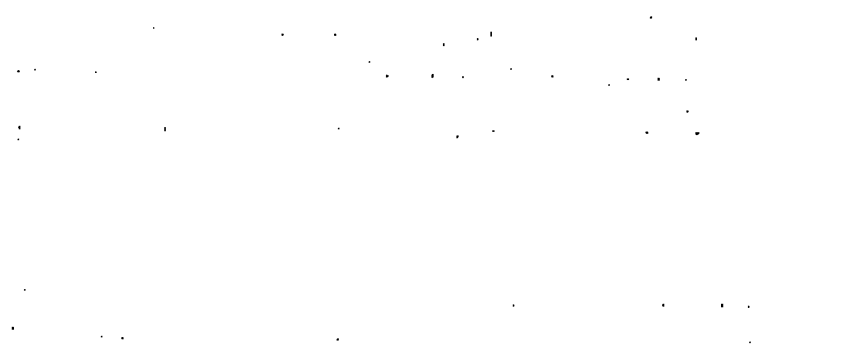

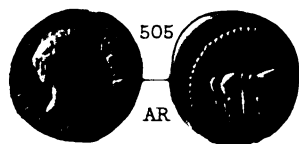
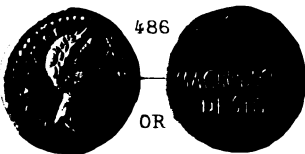
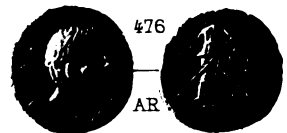
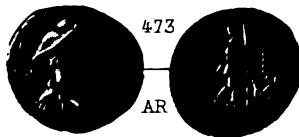
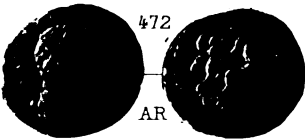
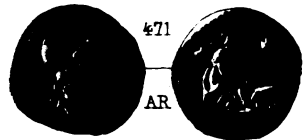
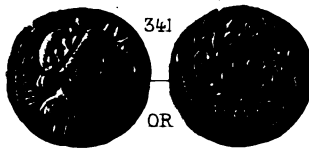
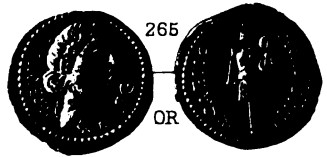
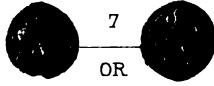
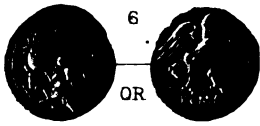

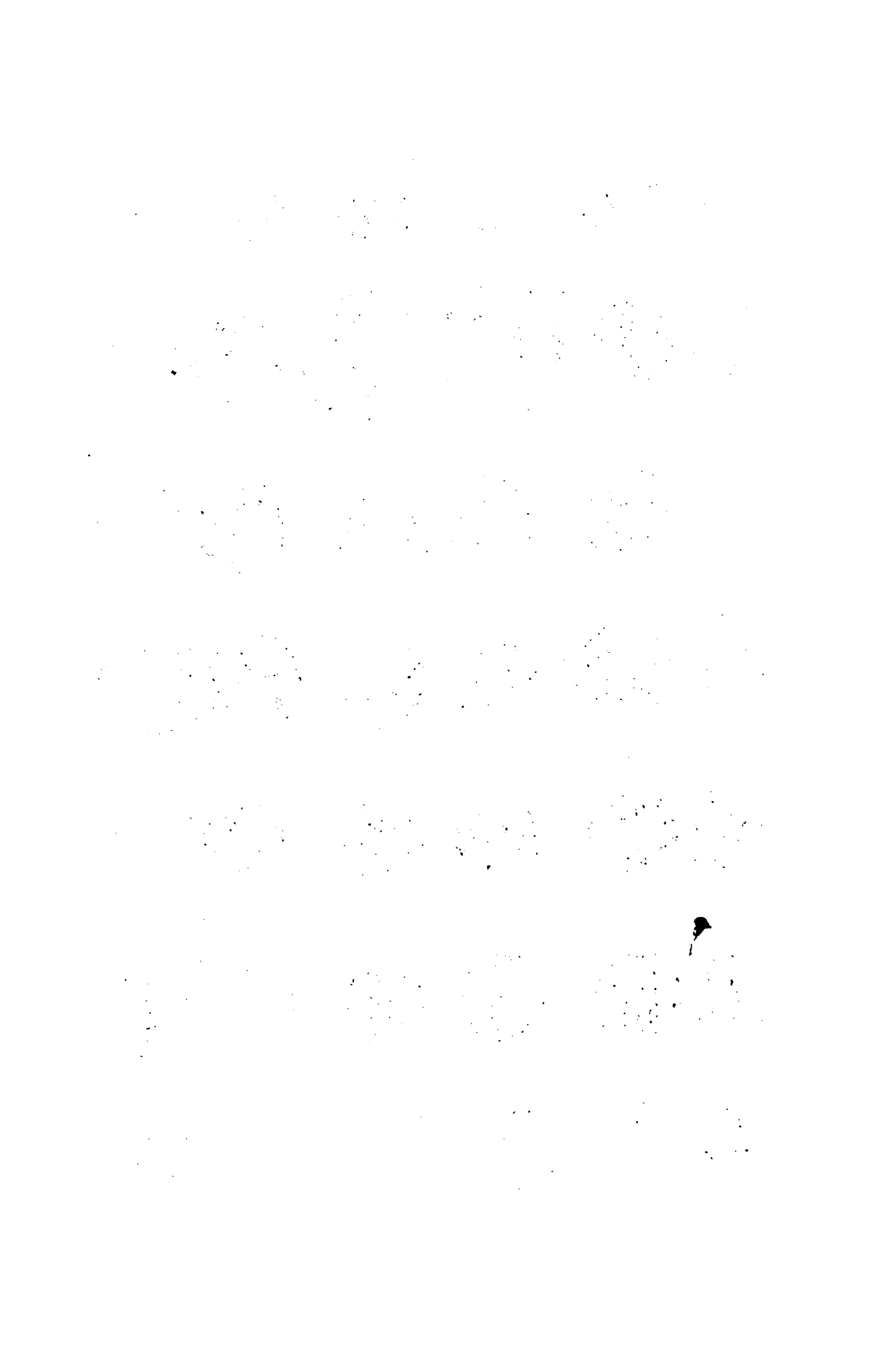

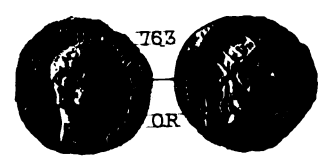
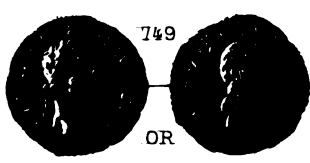
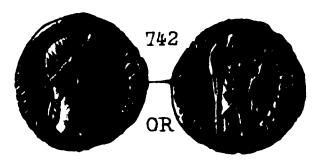
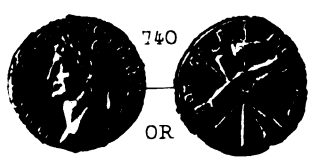
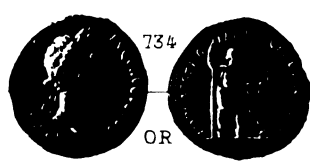
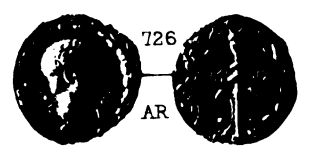
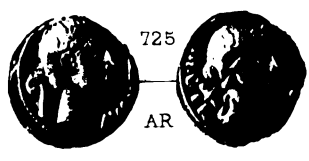
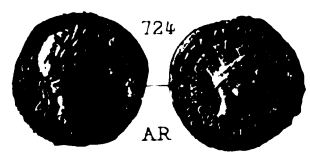
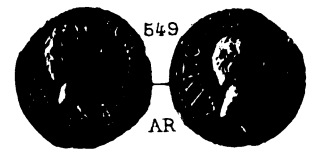
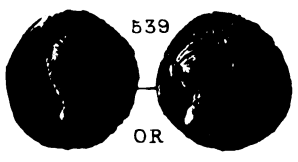

1. The first part of the document discusses the importance of maintaining accurate records of all transactions. It emphasizes that proper record-keeping is essential for ensuring the integrity and transparency of the financial system. This section also outlines the various methods used to collect and analyze data, highlighting the role of modern technology in streamlining these processes.

2. The second part of the document focuses on the challenges faced by organizations in implementing effective risk management strategies. It identifies key areas such as market volatility, regulatory changes, and operational inefficiencies that can pose significant risks to an organization's success. The text provides a detailed analysis of these challenges and offers practical solutions to mitigate their impact.

3. The third part of the document explores the role of leadership in driving organizational growth and innovation. It discusses the importance of clear communication, strategic vision, and the ability to inspire and motivate employees. The text also highlights the need for leaders to stay abreast of industry trends and emerging technologies to ensure their organization remains competitive in a rapidly changing market.

4. The fourth part of the document addresses the issue of talent management and the importance of investing in human capital. It discusses the various stages of the employee lifecycle, from recruitment and selection to training and development, and emphasizes the need for a comprehensive approach to talent management. The text also provides insights into how organizations can attract and retain top talent in a highly competitive labor market.

5. The fifth and final part of the document discusses the importance of corporate social responsibility (CSR) and its impact on an organization's reputation and long-term success. It highlights the various ways in which organizations can contribute to society, such as through environmental sustainability, social justice, and community engagement. The text also discusses the benefits of CSR, including increased customer loyalty, improved employee morale, and enhanced brand reputation.

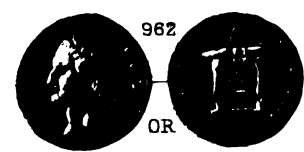
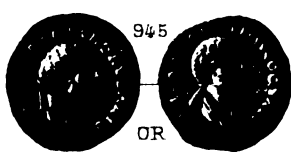
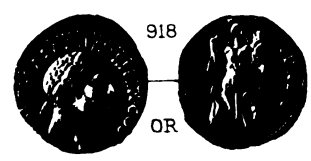
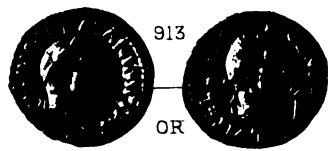
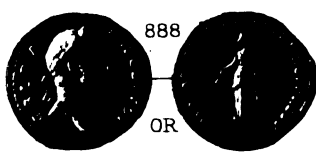
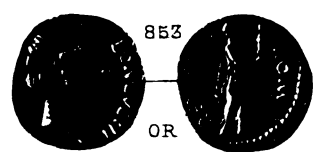
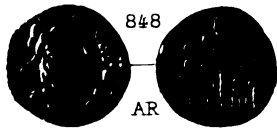
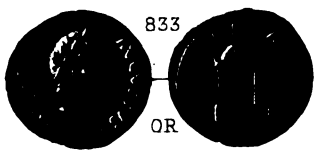

1. 1000

2. 1000

3. 1000

4. 1000

5. 1000

6. 1000

7. 1000

8. 1000

9. 1000

10. 1000

11. 1000

12. 1000

13. 1000

14. 1000

15. 1000

16. 1000

17. 1000

18. 1000

19. 1000

20. 1000

21. 1000

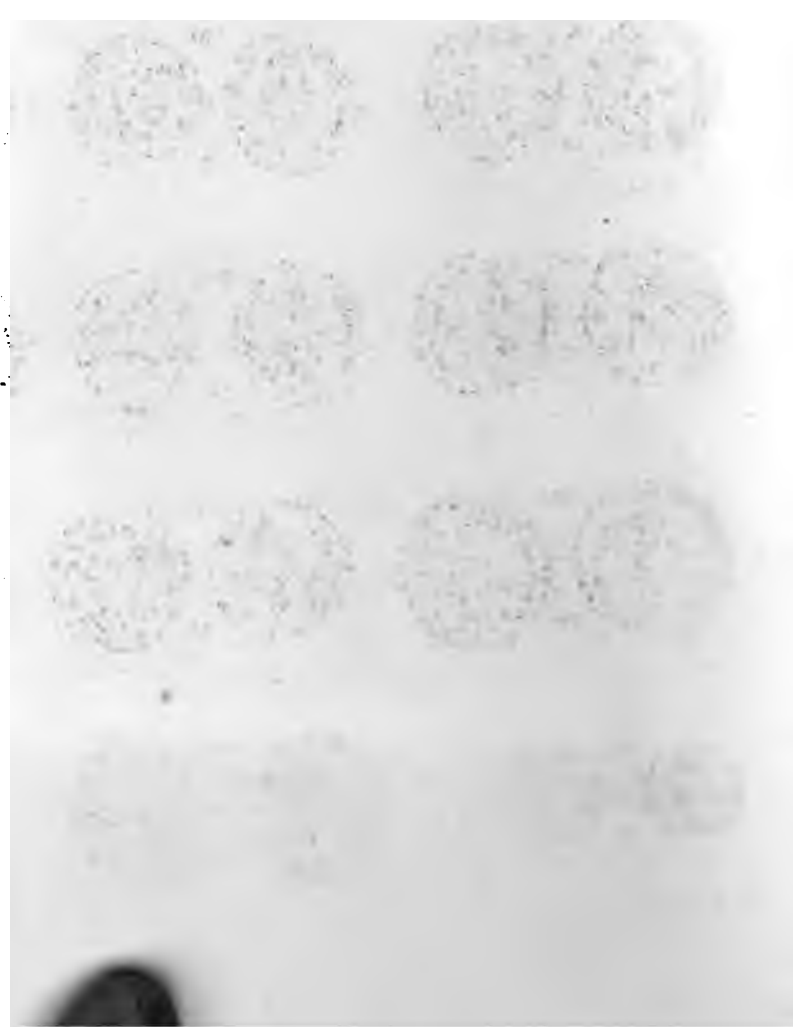

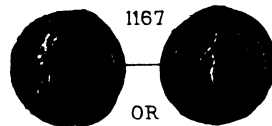
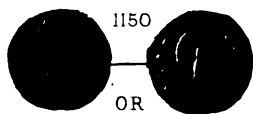
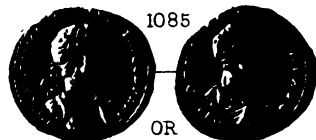
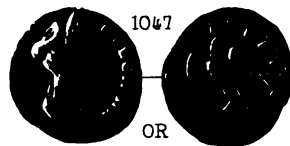
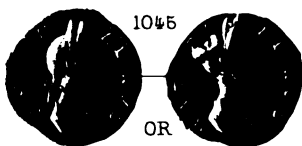
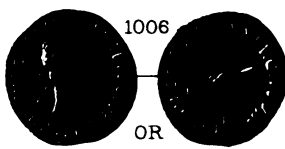



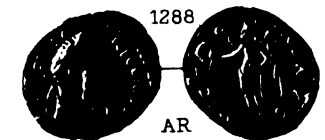
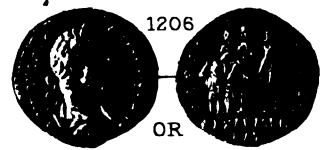

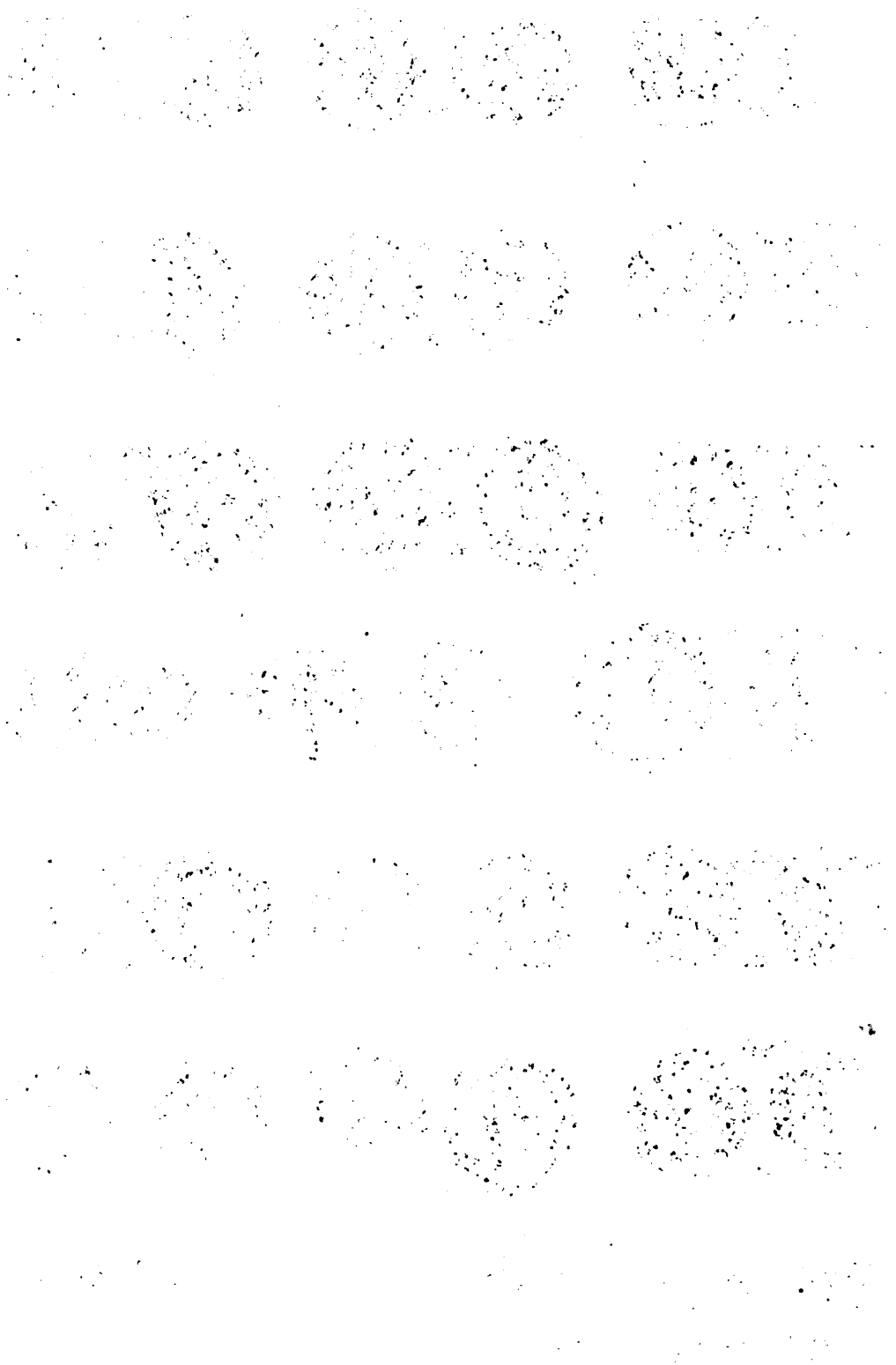

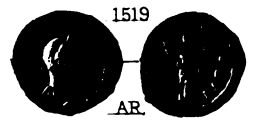
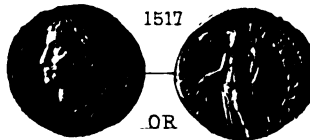
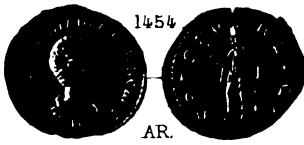

1. The first part of the document discusses the importance of maintaining accurate records of all transactions. It emphasizes that every entry should be supported by a valid receipt or invoice to ensure transparency and accountability. This is particularly crucial for businesses operating in highly regulated industries where compliance is a top priority.

2. The second section delves into the various methods used for data collection and analysis. It highlights the need for robust systems that can handle large volumes of information efficiently. Modern software solutions are often preferred over manual processes due to their speed and accuracy. Additionally, the document notes that regular updates and maintenance of these systems are essential to prevent data loss or corruption.

3. In the third part, the author explores the challenges associated with data security. With the increasing reliance on digital information, the risk of cyberattacks has become a significant concern. Implementing strong security protocols, such as encryption and multi-factor authentication, is necessary to protect sensitive data from unauthorized access. Regular security audits and employee training are also recommended to mitigate these risks.

4. The fourth section addresses the issue of data privacy. Organizations must be transparent about how they collect, use, and store personal information. Obtaining explicit consent from users and providing them with the ability to control their data are key components of a privacy policy. Staying up-to-date with local and international regulations, such as the GDPR, is also vital to avoid legal repercussions.

5. Finally, the document concludes by discussing the future of data management. As technology continues to advance, the volume and complexity of data will only increase. Embracing artificial intelligence and machine learning can help organizations gain deeper insights from their data. However, it is equally important to focus on ethical data practices and ensure that the benefits of technology are shared equitably.

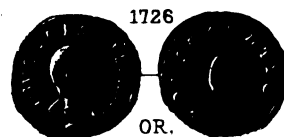
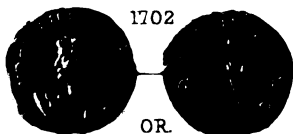
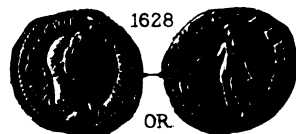
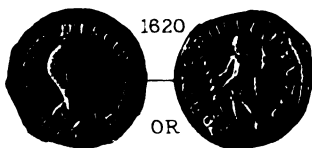

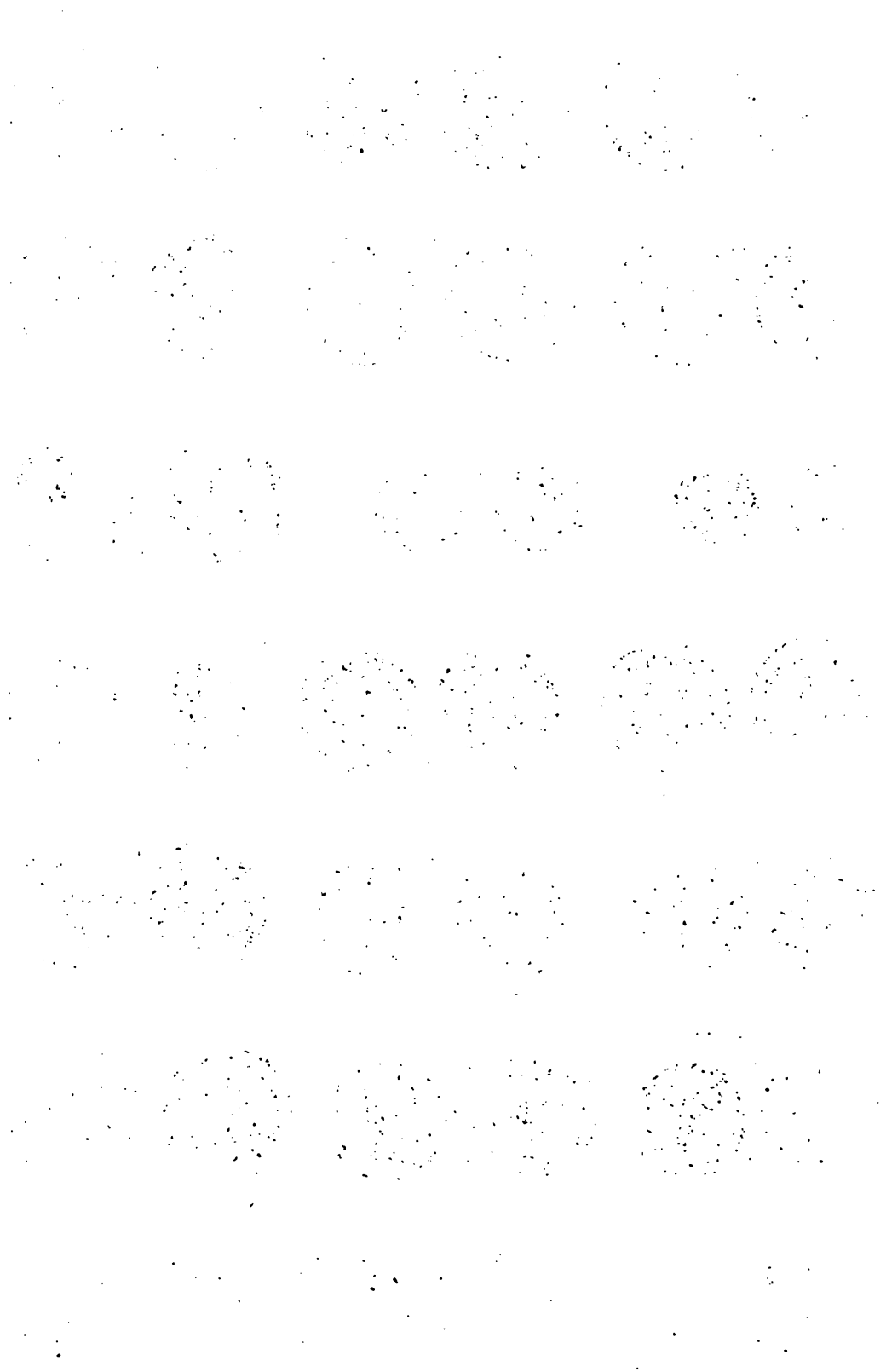

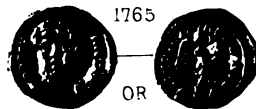
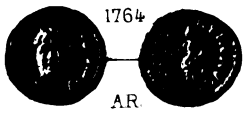

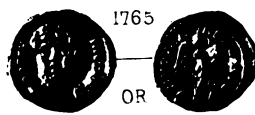
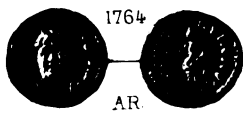





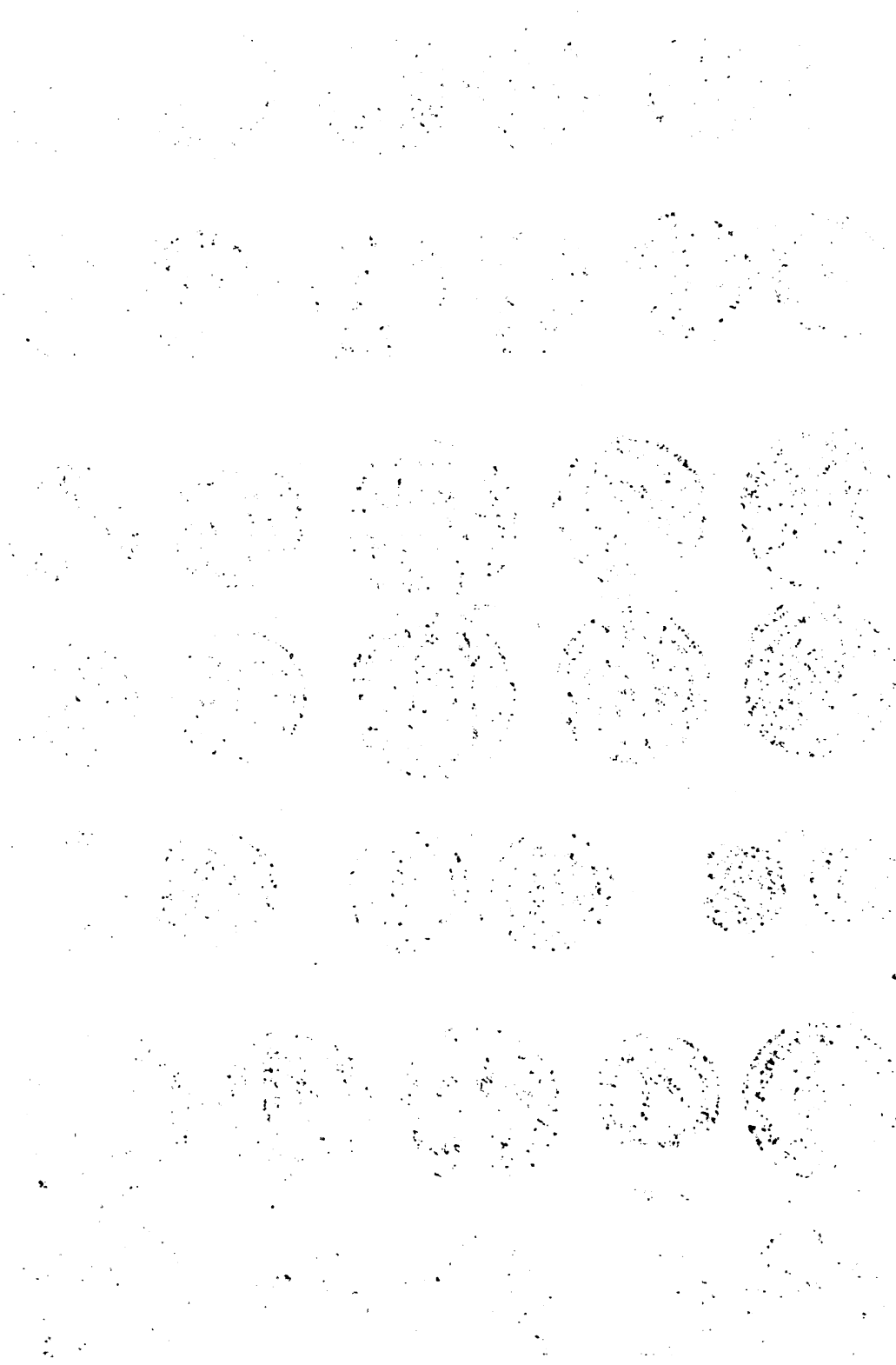

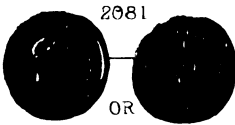

1. The first part of the document discusses the importance of maintaining accurate records of all transactions and activities. It emphasizes the need for transparency and accountability in financial reporting.

2. The second part of the document outlines the various methods and techniques used to collect and analyze data. It includes a detailed description of the experimental procedures and the tools used for data collection.

3. The third part of the document presents the results of the study. It includes a series of tables and graphs that illustrate the findings of the research. The data shows a clear trend in the relationship between the variables being studied.

4. The fourth part of the document discusses the implications of the findings. It highlights the potential applications of the research in various fields and the need for further investigation in this area.

5. The fifth part of the document concludes the study and provides a summary of the key findings. It also includes a list of references and a bibliography of the sources used in the research.

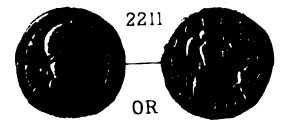
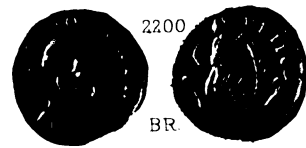
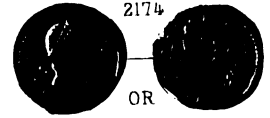
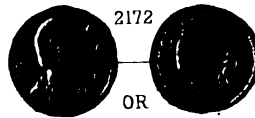
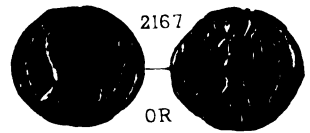
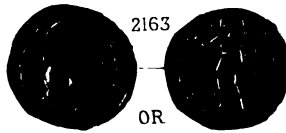



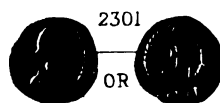
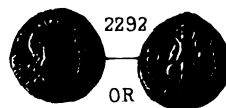
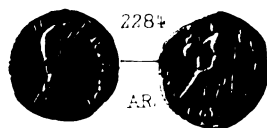
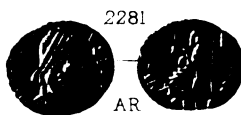
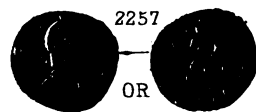
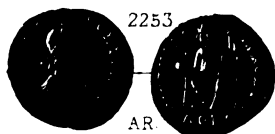
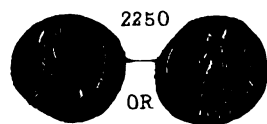
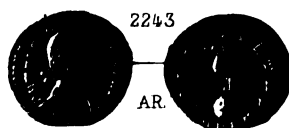

1. The first part of the document discusses the importance of maintaining accurate records of all transactions. It emphasizes that proper record-keeping is essential for the integrity of the financial system and for the ability to detect and prevent fraud.

2. The second part of the document outlines the various methods used to collect and analyze data. It describes the use of statistical techniques to identify trends and anomalies in the data, and the importance of using reliable sources of information.

3. The third part of the document discusses the role of the auditor in the process. It explains that the auditor's primary responsibility is to provide an independent and objective assessment of the financial statements, and to ensure that they are prepared in accordance with the applicable accounting standards.

4. The fourth part of the document describes the various types of audits that are conducted. It includes a discussion of the different types of audits, such as financial statement audits, operational audits, and compliance audits, and the specific objectives of each type.

5. The fifth part of the document discusses the importance of communication in the audit process. It explains that effective communication is essential for the auditor to gather the necessary information and to convey the results of the audit to the appropriate parties.

6. The sixth part of the document describes the various risks that are associated with the audit process. It includes a discussion of the risks of audit failure, the risks of non-compliance, and the risks of fraud, and the steps that can be taken to mitigate these risks.

7. The seventh part of the document discusses the importance of ethics in the audit process. It explains that auditors must adhere to a strict code of ethics, and that this is essential for the public trust in the financial system.

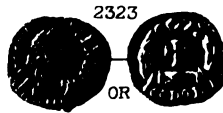
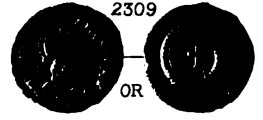

2416 OR



2417 OR



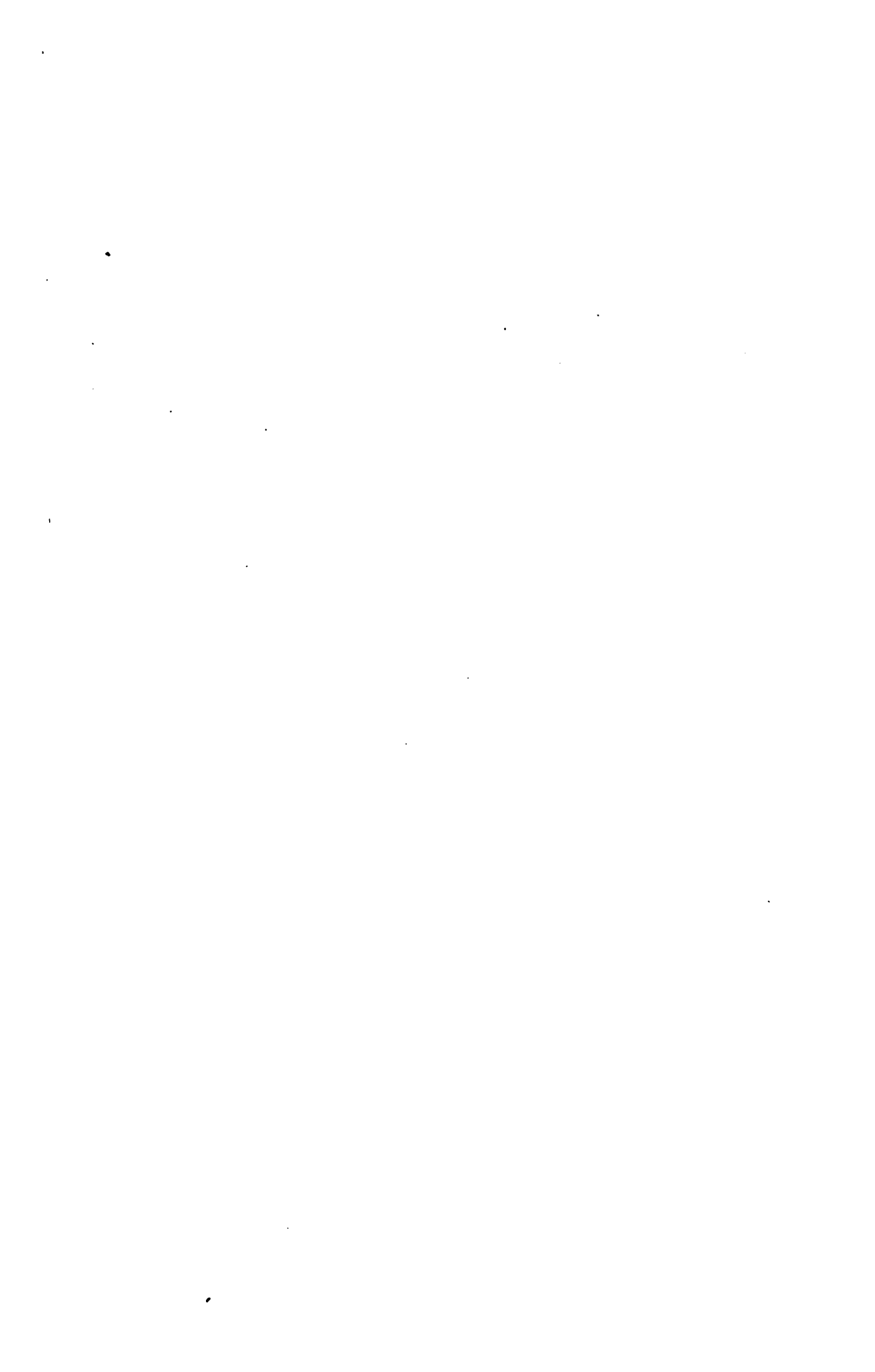

PRIX DE VENTE DE LA COLLECTION

DE M. LE VICOMTE E. DE QUELEN

MONNAIES GRECQUES, ROMAINES, BYZANTINES, ETC.

VENDUES AUX ENCHÈRES

LES 14 MAI 1888 ET JOURS SUIVANTS

La première colonne (Nos) se rapporte aux numéros du catalogue.
La deuxième colonne (Fr.) indique le prix de vente.

PRIX : 2 FRANCS.

Nos	Fr.	Nos	Fr.	Nos	Fr.	Nos	Fr.
1 à 3...	17	69.....	1000	146.....	24	221.....	45
4.....	2.50	70 à 72.	16	147.....	23	222 et 223	15
5.....	16	73 à 75.	17	148 à 152	18	224.....	120
6.....	82	76 à 78.	12	153 et 154	11	225 et 226	12
7.....	70	79 et 80.	36	155 à 161	17	227 à 229	11
8.....	25	81.....	500	162.....	400	230.....	38
9 et 10..	33	82 à 86.	19	163 et 164	31	231 à 240	42
11 et 12.	12	87 et 88.	34	165 à 167	13	241.....	7
13.....	13	89 à 94.	23	168 et 169	42	242.....	37
14 à 16.	11	95 à 98.	13	170 à 172	11	243.....	23
17.....	36	99 et 100.	27	173 à 175	18	244.....	115
18.....	15	101 à 106	29	176.....	15	245 à 247	24
19 à 24.	27	107.....	41	177.....	450	248.....	17
25 à 30.	21	108.....	31	178 et 179	10	249 et 250	13
31.....	6	109 et 110	40	180.....	21	251.....	150
32.....	9	111.....	15	181.....	21	252.....	8
33 et 31.	9	112 à 117	16	182.....	9	253 à 260	29
35.....	17	118 à 124	22	183 à 185	16	261.....	10
36 à 38.	9.50	125.....	270	186.....	15	262.....	101
39 à 44.	20	126.....	275	187 et 188	21	263.....	25
45.....	72	127.....	100	189.....	33	264.....	40
46.....	12	128.....	199	190 à 192	11	265.....	270
47.....	21	129.....	10	193.....	30	266.....	33
48 à 50.	18	130.....	140	194.....	34	267.....	24
51.....	60	131.....	185	195 et 196	9	268 à 272	21
52 à 55.	13	132.....	140	197 à 203	50	273.....	48
56 et 57.	5.50	133 à 136	18	204 à 207	21	274 et 275	6
58 à 61.	20	137.....	200	208.....	88	276.....	12
62.....	35	138 et 139	15	209 à 212	13	277.....	9
63 et 64.	21	140.....	175	213 à 216	13	278.....	5
65 à 68.	18	141 à 145	16	217 à 220	20	279 à 286	35

N ^{os}	Fr.	N ^{os}	Fr.	N ^{os}	Fr.	N ^{os}	Fr.
287 à 289	17	420.....	30	499.....	2680	553.....	44
290.....	163	421.....	70	500.....	250	556 et 557	13
291 et 292	25	422.....	23	501.....	155	558.....	25
293 à 302	34	423.....	7.50	502.....	270	559.....	165
303 à 309	32	424.....	140	503.....	40	560.....	17
310 et 311	17	425.....	4	504.....	1110	561.....	145
312 à 315	8	426 et 427	36	505.....	310	562.....	50
316.....	80	428.....	24	506.....	515	563.....	60
317.....	120	429.....	15	507.....	1550	564.....	40
318.....	110	430.....	5	508.....	37	565 à 567	15
319 à 321	10	431 à 437	15	509.....	53	568.....	57
322.....	18	438 à 440	5.50	510 et 511	16	569.....	11
323 à 325	13	441.....	57	512.....	225	570.....	10
326.....	120	442.....	39	513.....	31	571.....	66
327.....	147	443 à 447	19	514.....	50	572.....	17
328.....	43	448.....	22	515 et 516	10	573.....	70
329 à 331	11	449 à 454	13	517.....	41	574.....	8
332 et 333	8	455 à 460	24	518.....	35	575 et 576	11
334 et 335	2	461.....	505	519.....	355	577.....	20
336.....	24	462.....	19	520.....	410	578.....	125
337 à 339	16	463.....	110	521.....	495	579.....	75
340.....	180	464 et 465	35	522.....	8	580.....	51
341.....	530	466 à 469	12	523 et 524	21	581.....	13
342.....	15	470.....	19	525.....	22	582.....	21
343.....	15	471.....	185	526.....	160	583.....	160
344.....	25	472.....	195	527 à 529	30	584.....	40
344 bis..	22	473.....	176	530.....	50	585.....	45
345 et 346	10	474.....	57	531.....	10	586 et 587	20
347 et 348	50	475.....	40	532.....	218	588.....	12
349.....	11	476.....	75	533.....	230	589.....	29
350 à 352	18	477.....	59	534.....	37	590.....	39
353 et 354	15	478.....	45	535.....	34	591.....	28
355.....	23	479.....	40	536.....	7700	592.....	26
356 à 361	21	480.....	41	537.....	110	593.....	140
362.....	16	481.....	5	538.....	405	594.....	11
363 à 366	16	482.....	31	539.....	980	595 et 596	14
367 à 369	10	483.....	39	540.....	35	597.....	18
370.....	15	484.....	32	541.....	42	598.....	15
371.....	23	485.....	10	542.....	58	599 et 600	10
372.....	12	486.....	410	543.....	45	601.....	80
373 et 374	5	487.....	25	544.....	44	602 à 606	25
375.....	18	488.....	15	545.....	76	607.....	81
376 à 380	35	489 et 490	14	546.....	305	608.....	32
381 à 387	23	491.....	21	547.....	1200	609.....	10
388 à 395	21	492.....	13	548.....	130	610.....	25
396 à 400	16	493.....	38	549.....	80	611.....	65
401 à 405	16	494.....	23	550.....	26	612.....	21
406 et 407	27	495.....	26	551.....	15	613.....	25
408 à 412	19	496.....	425	552.....	8	614 et 615	13
413 à 416	11	497.....	13	553.....	100	616.....	18
417 à 419	6	498.....	105	554.....	37	617.....	51

N ^{os}	Fr.	N ^{os}	Fr.	N ^{os}	Fr.	N ^{os}	Fr.
618.....	55	673 et 674	25	729.....	90	785 et 786	9
619.....	42	675.....	28	730.....	5	787.....	77
620.....	18	676.....	57	731 et 732	16	788.....	23
621.....	39	677.....	20	733.....	90	789.....	260
622.....	18	678.....	23	734.....	225	790.....	200
623.....	17	679.....	25	735.....	16	791.....	6
624.....	19	680.....	30	736.....	19	792.....	150
625.....	62	681.....	615	737.....	60	793.....	105
626.....	13	682.....	49	738.....	20	794.....	4 50
627.....	15	683.....	12	739.....	15	795.....	25
628 et 629	30	684.....	570	740.....	145	796.....	61
630.....	23	685 et 686	15	741.....	28	797.....	150
631.....	60	687.....	10	742.....	220	798.....	515
632.....	25	688.....	65	743.....	12	799.....	180
633.....	6	689.....	65	744.....	56	800.....	100
634.....	35	690.....	35	745.....	15	801.....	35
635.....	80	691.....	30	746.....	10	802.....	43
636.....	70	692.....	22	747.....	225	803.....	2
637.....	41	693.....	118	748.....	40	804.....	150
638.....	9	694.....	150	749.....	350	805.....	85
639.....	26	695.....	98	750.....	64	806.....	30
640.....	15	696.....	30	751.....	9	807.....	36
641.....	13	697.....	220	752.....	10	808.....	62
642.....	18	698.....	53	753.....	10	809.....	16
643.....	25	699.....	19	754 et 755	22	810.....	15
644.....	125	700.....	220	756.....	15	811.....	33
645.....	42	701.....	13	757.....	155	812.....	17
646.....	31	702.....	265	758.....	54	813.....	125
647.....	15	703.....	18	759 et 760	14	814.....	12
648.....	38	704.....	49	761.....	10	815 et 816	5 50
649.....	15	705.....	15	762.....	22	817.....	75
650.....	14	706.....	10	763.....	195	818.....	16
651.....	84	707.....	43	764.....	15	819 à 821	20
652.....	39	708.....	20	765.....	20	822.....	60
653.....	146	709.....	410	766 et 767	20	823.....	82
654.....	71	710 et 711	8	768.....	405	824.....	2
655 et 656	12	712.....	270	769.....	25	825.....	40
657.....	75	713 et 714	11	770.....	95	826.....	19
658.....	13	715.....	16	771.....	30	827.....	10
659.....	70	716 et 717	19	772.....	2 50	828.....	32
660.....	20	718.....	17	773.....	80	829.....	105
661.....	23	719.....	50	774.....	20	830.....	20
662.....	53	720.....	6	775.....	18	831.....	15
663.....	52	721.....	64	776.....	15	832.....	9
664 et 665	14	722.....	1805	777.....	26	833.....	130
666.....	21	723.....	145	778.....	10	834.....	27
667.....	20	724.....	190	779.....	85	835.....	7
668 et 669	15	725.....	90	780.....	12	836.....	3
670.....	48	726.....	58	781 et 782	3 50	837.....	15
671.....	45	727.....	56	783.....	37	838.....	5
672.....	39	728.....	125	784.....	98	839.....	175

Nos	Fr.	Nos	Fr.	Nos	Fr.	Nos	Fr.
840.....	31	898.....	20	961.....	215	1018....	80
841 et 842	27	899.....	85	962.....	225	1019....	7.50
843.....	28	900.....	200	963.....	21	1020....	29
844.....	14	901 et 902	10	964.....	2865	1021....	4
845.....	20	903.....	18	965.....	36	1022....	68
846.....	18	904.....	6	966.....	1650	1023....	25
847.....	30	905.....	12	967.....	40	1024....	65
848.....	185	906.....	35	968.....	10	1025....	205
849.....	15	907 et 908	15	969.....	81	1026....	5
850 et 851	19	909.....	26	970 et 971	6	1027....	83
852.....	56	910.....	3.50	972 et 973	12	1028....	75
853.....	900	911.....	26	974 et 975	8	1029....	115
854.....	16	912.....	50	976.....	4	1030....	610
855.....	15	913.....	1250	977.....	15	1031 et 32	10
856.....	20	914.....	15	978.....	87	1033....	6
857.....	10	915 à 917	10	979.....	69	1034....	16
858.....	4	918.....	215	980.....	80	1035....	6.50
859.....	6	919.....	43	981.....	70	1036 et 37	7
860.....	4	920 et 921	11	982.....	100	1038 et 39	10
861.....	16	922.....	49	983.....	75	1040....	33
862.....	345	923 et 924	8.50	984 à 986	16	1041....	70
863.....	10	925.....	71	987.....	75	1042....	40
864.....	17	926.....	15	988.....	5.50	1043....	79
865.....	31	927.....	5	989.....	24	1044....	300
866.....	201	928.....	45	990.....	50	1045....	240
867.....	17	929.....	70	991.....	120	1046....	64
868.....	44	930 à 933	25	992.....	8	1047....	200
869 et 870	16	934.....	215	993.....	115	1048....	76
871.....	10	935.....	10	994.....	100	1049....	20
872 à 874	12	936.....	89	995.....	7	1050....	102
875.....	200	937 et 938	15	995 ^P et 96	18	1051....	400
876.....	14	939.....	210	997.....	13	1052....	195
877.....	10	940.....	48	998.....	440	1053....	905
878.....	3.50	941.....	19.50	999.....	10	1054....	425
879.....	46	942.....	40	1000....	25	1055....	130
880.....	68	943.....	44	1001....	70	1056....	110
881.....	30	944.....	205	1002....	5.50	1057....	16
882.....	18	945.....	1370	1003....	420	1058....	215
883.....	17	946.....	95	1004....	5	1059....	350
884 et 885	12	947.....	215	1005....	105	1060....	56
886 et 887	10	948.....	86	1006....	123	1061....	510
888.....	330	949 à 951	52	1007 et 8	6.50	1062 et 63	16
889.....	12	952.....	14	1009....	34	1064....	76
890.....	20	953.....	70	1010....	5	1065....	71
891.....	14	954.....	9	1011....	14	1066....	125
892.....	12	955.....	71	1012....	190	1067....	90
893.....	295	956.....	90	1013....	65	1068....	130
894.....	340	957.....	8	1014....	4	1069....	40
895.....	17	958.....	80	1015....	80	1070....	10
896.....	14	959.....	5	1016....	25	1071....	22
897.....	15	960.....	51	1017....	9	1072 à 74	20

N ^{os}	Fr.	N ^{os}	Fr.	N ^{os}	Fr.	N ^{os}	Fr.
1075 et 76	15	1134....	59	1187....	95	1246....	4
1077....	78	1135....	75	1188....	42	1247....	9
1078....	24	1136....	55	1189....	4	1248 et 49	6.50
1079....	85	1137....	40	1190....	90	1250....	385
1080....	75	1138....	6	1191....	3	1251....	11
1081....	76	1139....	100	1192....	285	1252....	48
1082....	140	1140....	91	1193....	205	1253....	40
1083....	128	1141....	705	1194....	126	1254....	79
1084....	17	1142....	21	1195....	18	1255....	330
1085....	240	1143....	3	1196....	33	1256....	30
1086....	320	1144....	100	1197....	15	1257....	335
1087 et 88	12	1145....	92	1198....	9.50	1258....	36
1089....	13	1146....	87	1199....	6.50	1259....	15
1090....	645	1147....	8	1200....	22	1260....	40
1091....	15	1148....	71	1201....	6	1261....	50
1092....	76	1149....	119	1202....	50	1262....	655
1093....	21	1150....	245	1203....	5	1263....	38
1094....	6.50	1151....	150	1204....	5	1264....	16
1095....	22	1152....	13	1205....	66	1265....	1465
1096....	10	1153....	3	1206....	85	1266....	185
1097....	13	1154....	100	1207....	72	1267....	715
1098....	175	1155....	25	1208....	72	1268....	120
1099 et 100	11	1156....	115	1209....	33	1269....	110
1101....	8	1157....	68	1210....	14	1270....	38
1102....	18	1158....	155	1211....	16	1271....	60
1103....	20	1159....	135	1212....	105	1272....	140
1104....	245	1160....	141	1213....	100	1273....	55
1105 et 6.	17	1161....	90	1214....	114	1274....	75
1107....	30	1162....	15	1215 et 16	8	1275....	105
1108....	46	1163....	88	1217....	8	1276....	88
1109....	42	1164....	65	1218....	6	1277....	65
1110....	28	1165....	77	1219....	325	1278....	32
1111....	5	1166....	26	1220....	30	1279....	50
1112....	140	1167....	270	1221....	215	1280....	75
1113 et 14	24	1168....	70	1222....	15	1281....	55
1115....	70	1169....	16	1223....	5	1282....	75
1116....	100	1170....	84	1224....	180	1283....	78
1117....	75	1171....	185	1225 et 26	17	1284....	65
1118....	71	1172....	10	1227 et 28	17	1285....	96
1119....	58	1173....	43	1229....	150	1286....	65
1120....	72	1174....	10	1230 à 32	12	1287....	39
1121....	78	1175....	20	1233....	16	1288....	205
1122 à 24	8	1176....	5	1234....	155	1289....	55
1125....	77	1177....	71	1235....	120	1290....	137
1126....	121	1178....	212	1236 à 38	39	1291....	71
1127....	3.50	1179....	125	1239....	200	1292....	28
1128....	115	1180....	78	1240....	160	1293....	20
1129....	80	1181 à 83	14	1241 et 42	14	1294....	21
1130 et 31	44	1184....	5	1243....	225	1295....	26
1132....	62	1185....	76	1244....	145	1296....	25
1133....	115	1186....	8	1245....	37	1297....	435

2. 99

Nos	Fr.	Nos	Fr.	Nos	Fr.	Nos	Fr.
1542et43	20	1609 et10	8	1691... 1600		1747....	745
1544....	23	1611....	370	1692....	115	1748....	65
1545et46	4	1612et13	6.50	1693....	4.50	1749....	4
1547et48	59	1614....	6.50	1694....	110	1750....	780
1549....	50	1615et16	11	1695....	25	1751....	18
1550....	55	1617et18	10	1696....	8	1752....	36
1551et52	20	1619....	17	1697et98	9	1753....	215
1553....	24	1620....	475	1699et700	10	1754....	105
1554....	115	1621et22	9.50	1701....	3	1755....	91
1555et56	53	1623....	15	1702....	125	1756....	70
1557....	4.50	1624....	10	1703....	70	1757....	85
1558....	480	1625....	5	1704....	75	1758....	25
1559et60	12	1626....	12	1705....	135	1759....	28
1561et62	9	1627....	350	1706....	15	1760....	40
1563....	480	1628....	370	1707....	130	1761....	370
1564....	3	1629....	7	1708....	26	1762....	18
1565....	7	1630....	34	1709....	70	1763....	250
1566....	465	1631et32	12	1710....	156	1764....	155
1567....	11	1633et34	17	1711....	300	1765....	585
1568et69	6	1635 à 37	10	1712....	132	1766....	335
1570 à 72	6	1638....	20	1713....	18	1767....	52
1573....	14	1639et40	11	1714....	47	1768....	92
1574....	17	1641 à 44	31	1715....	6.50	1769....	910
1575....	130	1645 à 47	10	1716....	92	1770....	8.50
1576....	360	1148....	380	1717....	20	1771....	27
1577....	11	1649 à 52	11	1718....	85	1772....	1950
1578....	38	1653 à 55	15	1719....	27	1773....	25
1579 à 81	8	1656et57	6	1720....	48	1774....	13
1582....	485	1658....	60	1721....	580	1775....	7
1583....	70	1659....	6	1722....	8	1776....	95
1584et85	7	1660 à 62	16	1723....	530	1777....	1500
1586et87	5	1663 à 66	17	1724....	11	1778et79	11
1588....	10	1667....	7	1725....	11	1780....	850
1589....	325	1668....	20	1726....	498	1781et82	12
1590....	140	1669et70	9	1727et28	16	1783....	1185
1591....	110	1671et72	13	1729et30	21	1784....	210
1592....	22	1673....	32	1731et32	20	1785et86	13
1593....	5	1674....	5	1733....	18	1787....	6
1594....	45	1675....	220	1734....	2.50	1788....	5
1595....	120	1676 à 78	5	1735....	14	1789....	126
1596....	5	1679....	12	1736....	7	1790....	8
1597....	22	1680....	5.50	1737....	1405	1791....	100
1598....	11	1681....	230	1738....	14	1792....	18
1599....	25	1682....	255	1739....	18	1793....	95
1600....	9	1683et84	9	1740....	18	1794et95	11
1601....	155	1685....	15	1741....	17	1796....	705
1602....	50	1686....	54	1742....	16	1797....	475
1603 et 4	3	1687....	3.50	1743....	25	1798....	125
1605....	5	1688....	7	1744....	21	1799....	475
1606 et 7	16	1689....	5.50	1745....	310	1800....	6
1608....	8	1690....	203	1746....	215	1801....	125

Nos	Fr.	Nos	Fr.	Nos	Fr.	Nos	Fr.
1802....	50	1867....	89	1923....	25	1984....	20
1803....	17	1868....	45	1924....	46	1985....	11
1804....	3.50	1869....	605	1925....	23	1986....	20
1805....	155	1870....	105	1926 et 27	6	1987 et 88	14
1806 à 8.	21	1871....	125	1928....	45	1989 et 90	6
1809....	620	1872....	270	1929 et 30	6	1991....	300
1810....	640	1873....	125	1931....	26	1992....	41
1811....	550	1874....	195	1932....	6.50	1993....	250
1812....	480	1875....	158	1933....	70	1994....	240
1813 et 14	15	1876....	91	1934....	176	1995....	200
1815 à 18	19	1877....	80	1935....	150	1996....	290
1819....	96	1878....	202	1936....	81	1997 à 2000	10
1820....	16	1879....	2	1937....	215	2001....	155
1821....	166	1880....	226	1938....	43	2002....	200
1822....	160	1881....	110	1939....	224	2003....	230
1823....	8	1882....	130	1940....	127	2004....	65
1824....	185	1883....	900	1941....	174	2005....	495
1825....	5	1884....	440	1942....	8.50	2006....	127
1826....	16	1885....	155	1943 et 44	8.50	2007....	72
1827 et 28	6.50	1886....	220	1945 et 46	11	2008 et 9.	10
1829....	113	1887....	129	1947 et 48	16	2010....	27
1830....	7	1888....	143	1949 et 50	16	2011....	5
1831....	370	1889 et 90	8	1951 et 52	29	2012....	167
1832....	245	1891....	5.50	1953 et 54	23	2013....	152
1833....	390	1892....	400	1955....	8.50	2014 à 16	13
1834....	7	1893....	9	1956....	665	2017....	25
1835 et 36	7	1894....	45	1957....	1855	2018 et 19	11
1837 à 40	15	1895....	31	1958 et 59	32	2020....	1255
1841....	160	1896....	249	1960....	13	2021....	40
1842....	100	1897....	3	1961....	23	2022....	109
1843....	480	1898....	56	1962....	70	2023....	69
1844....	160	1899....	172	1963....	175	2024....	50
1845....	710	1900....	920	1964....	86	2025....	116
1846....	50	1901 à 3.	12	1965....	51	2026....	91
1847....	395	1904....	320	1966....	189	2027....	172
1848....	240	1905....	235	1967....	245	2028....	195
1849....	45	1906....	46	1968....	199	2029....	105
1850 et 51	15	1907....	18	1969....	86	2030....	120
1852....	400	1908....	128	1970....	58	2031....	600
1853....	101	1909....	59	1971....	98	2032....	196
1854....	6	1910....	112	1972....	20	2033....	145
1855....	300	1911....	235	1973....	11	2034....	82
1856....	11	1912....	70	1974....	1050	2035....	105
1857....	220	1913....	23	1975 et 76	5.50	2036....	110
1858 à 60	11	1914....	90	1977....	30	2037....	270
1861....	49	1915....	30	1978....	8	2038....	55
1862....	435	1916....	5	1979....	425	2039 et 40	14
1863....	120	1917....	71	1980....	205	2041....	7
1864....	14	1918 et 19	10	1981....	185	2042....	21
1865....	14	1920 et 21	16	1982....	175	2043....	535
1866....	16	1922....	150	1983....	17	2044....	660

Nos	Fr.	Nos	Fr.	Nos	Fr.	Nos	Fr.
2045....	350	2099....	23	2154....	153	2208....	27
2046....	20	2100 à 2.	10	2155....	210	2209....	16
2047....	285	2103....	830	2156....	20	2210....	80
2048....	99	2104....	4	2157....	20	2211....	44
2049....	199	2105....	225	2158....	168	2212....	20
2050....	680	2106....	475	2159....	60	2213....	46
2051....	953	2107....	690	2160....	42	2214 et 15	6
2052....	910	2108....	72	2161....	48	2216 et 17	40
2053....	255	2109....	14	2162....	20	2218... 1767	
2054....	230	2110....	124	2163....	140	2219....	50
2055....	150	2111....	815	2164....	16	2220....	63
2056....	48	2112....	80	2165....	4	2221....	60
2057....	447	2113 et 14	5	2166....	167	2222....	3
2058....	43	2115....	5.50	2167....	290	2223....	19
2059....	160	2116....	26	2168....	54	2224....	16
2060....	140	2117....	805	2169....	11	2225....	23
2061....	120	2118....	58	2170....	140	2226....	17
2062....	57	2119....	290	2171....	39	2227 à 29	9.50
2063....	100	2120....	510	2172....	70	2230... 1400	
2064....	240	2121....	145	2173....	15	2231....	75
2065....	46	2122....	200	2174....	69	2232....	21
2066....	115	2123....	80	2175....	62	2233....	72
2067....	169	2124....	305	2176....	5.50	2234....	145
2068....	56	2125....	135	2177 à 79	15	2235....	21
2069....	85	2126....	140	2180....	12	2236....	24
2070....	140	2127... 135		2181 et 82	10	2237....	125
2071....	156	2128....	6	2183....	21	2238... 39	
2072....	285	2129....	125	2184....	32	2239....	28
2073....	50	2130....	57	2185....	16	2240 et 41	7
2074....	145	2131....	30	2186....	30	2242....	26
2075....	120	2132....	31	2187... 18		2243....	69
2076....	100	2133....	40	2188....	46	2244....	20
2077....	140	2134....	66	2189....	15	2245....	15
2078....	4	2135....	130	2190....	26	2246 à 48	6.50
2079....	95	2136....	24	2191....	30	2249....	7
2080....	165	2137....	40	2192....	40	2250....	22
2081....	165	2138....	125	2193....	17	2251 et 52	7
2082....	99	2139....	981	2194....	5	2253....	16
2083....	80	2140....	999	2195....	20	2254....	4.50
2084....	180	2141....	59	2196....	29	2255... 310	
2085....	41	2142....	55	2197....	23	2256....	145
2086....	46	2143....	32	2198....	19	2257....	120
2087....	45	2144....	22	2199....	19	2258....	25
2088....	45	2145....	68	2200....	28	2259 et 60	5.50
2089....	600	2146....	14	2201....	15	2261....	695
2090....	30	2147....	36	2202....	10	2262....	4.50
2091....	43	2148....	17	2203....	64	2263....	18
2092 à 94	14	2149 et 50	18	2204....	10	2264 à 66	46
2095 et 96	31	2151....	135	2205....	2.50	2267....	79
2097....	12	2152....	21	2206....	78	2268....	27
2098....	725	2153....	91	2207....	65	2269....	51

N ^{os}	Fr.	N ^{os}	Fr.	N ^{os}	Fr.	N ^{os}	Fr.
2270....	345	2323 ...	169	2393 et 94	10	2461 et 62	11
2271....	202	2324....	48	2395 et 96	6.50	2463....	20
2272....	80	2325....	95	2397....	26	2464 et 65	30
2273....	75	2326....	28	2398 et 99	17	2466....	20
2274....	66	2327....	327	2400....	19	2467....	21
2275....	95	2328....	167	2401 à 3.	23	2468....	73.50
2276....	73	2329....	49	2404 à 8.	20	2469....	60
2277....	42	2330....	25	2409....	32	2470 et 71	9
2278....	40	2331 et 32	19	2410....	36	2472....	142
2279 et 80	42	2333....	100	2411....	32	2473....	26
2281....	199	2334....	5	2412....	35	2474....	24
2282....	285	2335....	41	2413....	25	2475....	29
2283....	18	2336....	23	2414....	190	2476....	25
2284....	260	2337 et 38	24	2415....	70	2477....	52
2285....	200	2339....	26	2416....	365	2478....	50
2286....	150	2340....	78	2417....	285	2479....	46
2287....	80	2341....	15	2418....	90	2480....	4.50
2288....	4	2342....	105	2419....	36	2481....	18
2289....	90	2343....	48	2420....	22	2482....	29
2290....	76	2344....	17	2421....	60	2483....	11
2291....	66	2345 et 46	6	2422....	75	2484....	10
2292....	67	2347....	399	2423....	20	2485....	6
2293....	4	2348....	225	2424....	29	2486....	18
2294....	22	2349 et 50	25	2425....	58	2487....	17
2295....	15	2351....	25	2426....	1230	2488 et 89	30
2296....	15	2352....	440	2427....	95	2490....	28
2297....	30	2353....	26	2428....	40	2491....	24
2298....	3	2354....	73	2429....	84	2492....	38
2299....	1300	2355 et 56	35	2430....	18	2493....	8
2300....	105	2357 et 58	18	2431....	40	2494....	40
2301....	105	2359....	14	2432....	25	2495....	15
2302....	115	2360 et 61	33	2433....	16	2496....	12
2303....	230	2362 et 63	23	2434....	49	2497....	13
2304....	175	2364 à 66	25	2435....	13	2498....	33
2305....	115	2367 et 68	16	2436....	230	2499....	32
2306....	49	2369....	25	2437....	55	2500....	16
2307....	45	2370....	10	2438 à 40	15	2501....	48
2308....	25	2371 à 73	9	2441....	76	2502....	48
2309....	30	2374 à 77	14	2442....	58	2503....	110
2310....	24	2378 et 79	40	2443....	11	2504....	22
2311....	8	2380 et 81	94	2444....	55	2505....	3
2312 et 13	14	2382 et 83	36	2445 et 46	13	2506....	73
2314....	28	2384....	21	2447 à 49	9.50	2507....	21
2315....	59	2385....	20	2450....	430	2508....	55
2316....	34	2386....	16	2451....	135	2509....	155
2317....	29	2387....	21	2452....	125	2510....	18
2318....	33	2388....	26	2453....	111	2511....	23
2319....	15	2389....	30	2454....	29	2512....	15
2320....	10	2390....	18	2455....	485	2513....	15
2321....	605	2391....	20	2456 à 58	40	2514....	10
2322....	345	2392....	416	2459 et 60	19	2515....	23

Nos	Fr.	Nos	Fr.	Nos	Fr.	Nos	Fr.
2516....	22	2543....	10	2574....	26	2604....	60
2517....	47	2544 et 45	10	2575....	18	2605....	105
2518....	122	2546....	41	2576 et 77	17	2606....	36
2519....	48	2547 et 48	16	2578....	18	2607....	12
2520....	40	2549....	33	2579....	2	2608....	22
2521....	121	2550....	9	2580....	10	2609....	2.50
2522....	40	2551 et 52	8	2581....	9	2610....	26
2523....	61	2553....	13	2582....	8	2611....	30
2524....	81	2554....	17	2583....	5	2612....	9
2525....	40	2555....	51	2584....	4	2613....	2.50
2526....	19	2556....	7	2585....	4	2614....	18
2527....	41	2557....	37	2586....	15	2615....	3.50
2528....	6	2558....	12	2587....	6.50	2616....	52
2529....	18	2559....	31	2588....	13	2617....	5.50
2530....	41	2560....	32	2589....	10	2618....	6
2531....	10	2561....	12	2590....	21	2619....	10
2532....	30	2562....	19	2591 et 92	6	2620....	36
2533....	10	2563....	9.50	2593....	7	2621....	49
2534....	41	2564....	18	2594 et 95	25	2622....	101.50
2535....	16	2565....	30	2596 et 97	40	2623....	140
2536 et 37	16	2566....	14	2598....	5.50	2624....	78
2538....	12	2567....	20	2599....	16	2625....	100
2539....	33	2568....	2.50	2600....	1117.50	2626....	255
2540....	41	2569 à 71	43	2601....	9	2627....	36
2541....	36	2572....	37	2602....	9.50		
2542....	31	2573....	8	2603 manque			

PRODUIT TOTAL DE LA VENTE : 226.620 FR. 50.







