





NOUVELLES
OBSERVATIONS

SUR

LES ABEILLES,

ADRESSÉES

A M. CHARLES BONNET,

PAR

FRANÇOIS HUBER.



À GENÈVE,

Chez BARDE, MANGET & Compagnie,
Imprimeurs-Libraires.

1792.

REVISED

THE

OF

AND

BY

THE

OF

AND

OF

—————

QL
568
A6H87
1792
2CNHRB

P R É F A C E.

EN publiant mes observations sur les abeilles, je ne dissimulerai point que ce n'est pas de mes propres yeux que je les ai faites. Par une suite d'accidens malheureux, je suis devenu aveugle dans ma première jeunesse ; mais j'aimois les sciences, & je n'en perdis pas le goût en perdant l'organe de la vue. Je me fis lire les meilleurs ouvrages sur la physique & sur l'histoire naturelle : j'avois pour lecteur un domestique (*François Burnens né dans le Pays-de-Vaud*) qui s'intéressoit singulièrement à tout ce qu'il me lisoit : je jugeai assez vite par ses réflexions sur nos lectures, & par les conséquences qu'il savoit en tirer, qu'il les comprenoit aussi bien que moi, & qu'il étoit né avec les talens d'un observateur. Ce n'est pas le

premier exemple d'un homme , qui , fans éducation , fans fortune , & dans les circonstances les plus défavorables , ait été appelé par la nature feule à devenir naturalifte. Je réfolus de cultiver fon talent & de m'en fervir un jour pour les observations que je projetois : dans ce but , je lui fis répéter d'abord quelques - unes des expériences les plus fimples de la physique ; il les exécuta avec beaucoup d'adrefle & d'intelligence ; il passa enfuite à des combinaifons plus difficiles. Je ne poffédois pas alors beaucoup d'inftromens , mais il favoit les perfectionner , les appliquer à de nouveaux ufages , & lorsque cela devenoit néceffaire , il faisoit lui - même les machines dont nous avons befoin. Dans ces diverfes occupations , le goût qu'il avoit pour les sciences devint bientôt une véritable paffion , & je n'héfita

plus à lui donner toute ma confiance, parfaitement assuré de voir bien en voyant par ses yeux.

La suite de mes lectures m'ayant conduit aux beaux mémoires de M. de Réaumur sur les abeilles, je trouvai dans cet ouvrage un si beau plan d'expériences, des observations faites avec tant d'art, une logique si sage, que je résolus d'étudier particulièrement ce célèbre auteur, pour nous former mon lecteur & moi à son école, dans l'art si difficile d'observer la nature. Nous commençâmes à suivre les abeilles dans des ruches vitrées, nous répétâmes toutes les expériences de M. de Réaumur, & nous obtînmes exactement les mêmes résultats, lorsque nous employâmes les mêmes procédés. Cet accord de nos observations avec les siennes me fit un extrême plaisir, parce qu'il me donnoit

la preuve que je pouvois m'en rapporter absolument aux yeux de mon élève. Enhardis par ce premier essai, nous tentâmes de faire sur les abeilles des expériences entièrement neuves; nous imaginâmes diverses constructions de ruches auxquelles on n'avoit point encore pensé, & qui présentoient de grands avantages, & nous eûmes le bonheur de découvrir des faits remarquables qui avoient échappé aux Swammerdam, aux Réaumur & aux Bonnet. Ce sont ces faits que je publie dans cet écrit: il n'en est aucun que nous n'ayons vu & revu plusieurs fois, pendant le cours de huit années que nous nous sommes occupés de recherches sur les abeilles.

On ne peut se faire une juste idée de la patience & de l'adresse avec lesquelles mon lecteur a exécuté les expériences que

je vais décrire : il lui est arrivé souvent de suivre pendant 24 heures, sans se permettre aucune distraction, sans prendre ni repos ni nourriture, de suivre, dis-je, quelques abeilles ouvrières de nos ruches, que nous avions lieu de croire fécondes, afin de les surprendre au moment où elles pondroient des œufs. D'autres fois, lorsqu'il nous importoit d'examiner toutes les mouches qui habitoient une ruche, il ne recouroit pas à l'opération du bain, qui est si simple & si facile, parce qu'il avoit apperçu que le séjour dans l'eau défigure les abeilles jusqu'à un certain point, & ne permet plus de reconnoître les petites différences de conformation que nous voulions constater; mais il prenoit entre ses doigts, une à une, toutes les abeilles, et les examinoit avec attention sans redouter leur colère : il est vrai qu'il

avoit acquis une telle dextérité, qu'il évitoit pour l'ordinaire les coups d'aiguillon ; mais il n'étoit pas toujours aussi heureux, & lors même qu'il étoit piqué, il continuoit son examen avec la tranquillité la plus parfaite. Je me reprochois fréquemment de mettre son courage & sa patience à une telle épreuve, mais il s'intéressoit aussi vivement que moi au succès de nos expériences, & dans l'extrême désir qu'il avoit d'en connoître les résultats, il comptoit pour rien la peine, la fatigue & les douleurs passagères des piquûres. Si donc il y a quelque mérite dans nos découvertes, j'en dois partager l'honneur avec lui ; & c'est une grande satisfaction pour moi de lui assurer cette récompense, en lui rendant publiquement justice.

Tel est le récit fidèle des circonstances

dans lesquelles je me suis trouvé : je ne me cache point que j'ai beaucoup à faire pour gagner la confiance des naturalistes ; mais pour être plus sûr de l'obtenir, je me permettrai ici un léger mouvement d'amour-propre. J'ai communiqué successivement à Mr. C. Bonnet mes principales observations sur les abeilles, il les a trouvées bonnes, il m'a exhorté lui-même à les publier, & c'est avec sa permission que je les fais paroître sous ses auspices. Ce témoignage de son approbation est si glorieux pour moi, que je n'ai pu me refuser au plaisir d'en informer mes lecteurs.

Je ne demande point qu'on me croye uniquement sur ma parole : je raconterai nos expériences & les précautions que nous avons prises : je détaillerai si exactement les procédés que nous avons employés, que

tous les observateurs pourront répéter ces expériences, & si alors, comme je n'en doute point, ils obtiennent les mêmes résultats que moi, j'aurai cette consolation, que la perte de ma vue ne m'aura pas rendu tout-à-fait inutile aux progrès de l'Histoire Naturelle.





NOUVELLES OBSERVATIONS

SUR

LES ABEILLES.

LETTRE PREMIÈRE.

Sur la fécondation de la Reine - Abeille.

Pregny le 13 Août 1789.

MONSIEUR,

LORSQUE j'ai eu l'honneur de vous rendre compte à Genthod de mes principales expériences sur les abeilles, vous avez désiré que j'en écrivisse tous les détails, & que je vous les envoyasse, pour que vous pussiez

en juger avec plus d'attention. Je me suis donc pressé d'extraire de mes journaux les observations ci-jointes. Rien ne pouvoit être aussi flatteur pour moi que l'intérêt que vous voulez bien prendre au succès de mes recherches. Permettez-moi donc de vous rappeler la promesse que vous m'avez donnée de m'indiquer de nouvelles expériences à tenter.

Après avoir long-temps suivi les abeilles dans des ruches vitrées, construites sur les proportions qu'indique M. de Réaumur, vous avez senti, Monsieur, que leur forme n'étoit pas favorable à l'observateur, parce que ces ruches sont trop épaisses, que les abeilles y construisent deux rangs de gâteaux parallèles, & que conséquemment tout ce qui se passe entre ces gâteaux échappe à l'observation: d'après cette remarque, qui est parfaitement juste, vous avez conseillé aux naturalistes de se servir de ruches beaucoup plus plates, ou dont les verres fussent tellement rapprochés l'un de l'autre, qu'il ne

put y avoir entr'eux qu'un seul rang de gâteaux. J'ai suivi votre conseil, Monsieur; j'ai fait faire des ruches de 18 lignes d'épaisseur seulement, & je n'ai pas eu de peine à y établir des effaims. Mais il ne faut pas s'en rapporter aux abeilles du soin de construire un gâteau simple dans le plan de la ruche; elles ont été instruites par la nature à bâtir des gâteaux parallèles, c'est une loi à laquelle elles ne dérogent jamais, lorsqu'on ne les y force pas par quelque disposition particulière: si donc on les laissoit faire dans nos ruches minces, comme elles ne pourroient pas construire deux gâteaux parallèles au plan de la ruche, elles en construiraient plusieurs petits, perpendiculaires à ce plan, & alors tout ce qui se passeroit entre les gâteaux seroit également perdu pour l'observateur: il faut donc arranger d'avance les gâteaux. Je les fais placer de manière que leur plan soit bien perpendiculaire à l'horizon, & que leurs deux surfaces soient des deux côtés, à 3 ou 4

lignes des verres de la ruche. Cette distance laisse aux abeilles une liberté suffisante, mais elle leur ôte celle de former, en s'accumulant, des grappes ou des massifs trop épais sur la surface des gâteaux. A l'aide de ces précautions, les abeilles s'établissent facilement dans des ruches aussi minces; elles y font leurs travaux avec la même assiduité & le même ordre, & comme il n'y a aucune cellule qui n'y soit à découvert, nous sommes parfaitement sûrs que les abeilles ne peuvent nous y cacher aucun de leurs mouvemens.

Il est vrai qu'en obligeant ces mouches à se contenter d'une habitation où elles ne pouvoient construire qu'un seul rang de gâteaux, j'avois, jusques à un certain point, changé leur situation naturelle, & cette circonstance pouvoit paroître capable d'altérer plus ou moins leur instinct. J'imaginai donc, pour prévenir toute espèce d'objection, une forme de ruches, qui, sans perdre l'avantage de celles qui sont très-minces,



Fig. 3.

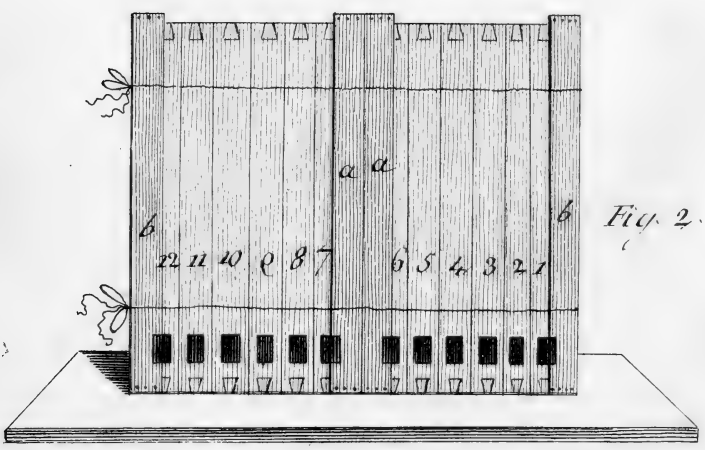
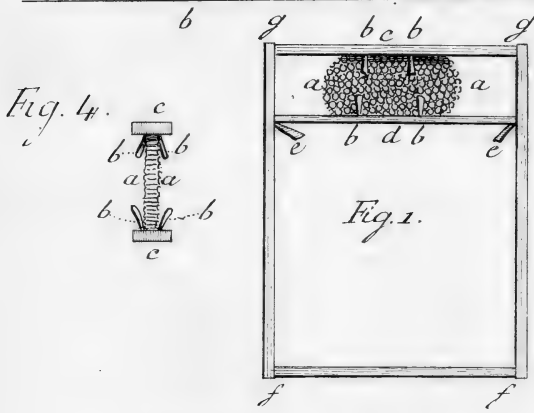
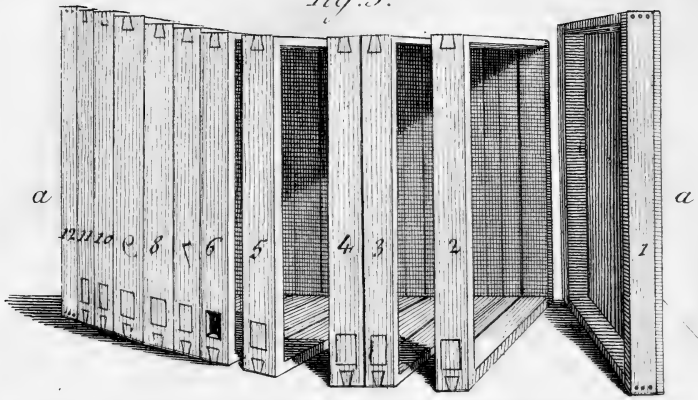

mînces, se rapprochât davantage de la forme des ruches ordinaires, où les abeilles construisent plusieurs rangs de gâteaux parallèles. En voici en peu de mots la description.

(I) Je me procurai plusieurs petits chassis

(1) Voyez la planche première dont je joins ici l'explication.

Explication de la planche 1^{re}.

La ruche *en livre* est composée de la réunion de 12 chassis placés verticalement & parallèlement les uns aux autres.

La Figure I représente un de ces chassis : les montans *fg, fg* doivent avoir 12 pouces, & les traverses *ff, gg* 9 ou 10 ; l'épaisseur des montans & des traverses sera d'un pouce, & leur largeur de 15 lignes ; il est important que cette dernière mesure soit exacte.

aa, Parcelle de gâteau qui sert à diriger les abeilles dans leurs travaux.

d, Liteau mobile qui sert à supporter sa partie inférieure.

bb, bb, Chevilles dont l'usage est de contenir le gâteau dans le plan du chassis : il y en a 4 de l'autre côté que l'on ne peut voir dans cette figure ; mais la figure 4 permet de voir comment elles doivent être placées.

ec, Chevilles plantées dans les traverses au-dessous du liteau mobile, dans les montans, & pour le soutenir.

La Figure II représente une ruche en livre, composée

de sapin d'un pied en quarré, & de 15 lignes d'épaisseur : je les fis joindre tous ensemble par des charnières, enforte qu'ils pussent s'ouvrir & se fermer à volonté comme les feuillets d'un livre, & je fis couvrir les deux

de 12 cadres tous numérotés. On voit entre le 6^e. & le 7^e. chassis, deux planches avec leurs recouvrements qui divisent cette ruche en deux parties égales, & qui n'y doivent être placées que lorsqu'on veut la séparer pour former un essaim artificiel. Elles sont désignées par *aa*.

bb, Planches qui ferment les deux côtés de la ruche, & qui ont des recouvrements.

On voit des portes au bas de chacun des cadres de cette ruche ; toutes doivent être fermées, à la réserve des cadres n^o. 1 & n^o. 12 ; mais il faut qu'elles puissent s'ouvrir à volonté.

La Figure III fait voir la ruche en livre ouverte en partie, pour faire sentir que les chassis dont elle est composée peuvent être unis par une charnière quelconque, & s'ouvrir comme les feuillets d'un livre.

aa Sont des recouvrements qui la ferment par les côtés.

La Figure IV n'est autre chose que la figure 1^{re}. vue d'un autre sens.

aa, Parcelle de gâteau qui sert à diriger les abeilles.

bb, *bb*, Chevilles disposées en pinces, qui servent à le contenir dans le sens du chassis.

cc, Portions des deux liteaux, l'un supérieur & fixe sert à retenir le gâteau dans sa situation verticale ; l'autre inférieur & mobile sert à le supporter par dessous.

chassis extérieurs par des carreaux de verre qui représentoient la couverture du livre. Lorsque nous voulions, mon lecteur & moi, employer les ruches de cette forme, nous avons soin de fixer un gâteau de cellules dans le plan de chacun de nos chassis ; nous introduisons ensuite toute la quantité d'abeilles dont nous avons besoin pour chaque expérience particulière ; puis , en ouvrant successivement les divers chassis, nous inspections plusieurs fois, tous les jours, chaque gâteau sur ses deux surfaces : il n'y avoit donc pas dans ces ruches une seule cellule où nous ne pussions suivre à chaque instant ce qui se passoit ; je pourrois presque dire qu'il n'y avoit pas une seule mouche que nous ne connussions particulièrement. Dans le fait, cette construction n'est autre chose qu'une réunion de plusieurs ruches fort applaties, qu'on peut séparer les unes des autres à volonté : je conviens qu'il ne faut pas visiter les abeilles lorsqu'elles habitent des domiciles de ce genre , &

avant qu'elles ayent elles - mêmes fixé foli-
dement leurs gâteaux dans les chassis ; ils
pourroient sans cette précaution sortir du
plan des cadres, tomber sur les abeilles ;
en écraser & en blesser quelques - unes ,
& les irriter à tel point , que l'observateur
ne pourroit éviter des piquûres toujours
désagréables & quelquefois dangereuses :
mais bientôt elles s'accoutument à leur situa-
tion , elles s'appriivoisent en quelque sorte ,
& au bout de trois jours on peut opérer
sur la ruche , l'ouvrir , emporter des por-
tions de gâteaux , en remettre d'autres , sans
que les mouches donnent des signes de
mécontentement trop redoutables. Veuillez
vous souvenir , Monsieur , que lorsque vous
vîntes dans ma retraite , je vous montrai
une ruche de cette forme qui étoit depuis
long-temps en expérience , & que vous fûtes
singulièrement étonné de la tranquillité avec
laquelle les abeilles permirent qu'on l'ouvrit.

J'ai répété toutes mes observations dans
les ruches de cette dernière forme , & elles

y ont eu exactement les mêmes résultats que dans celles qui étoient les plus minces. Je crois donc avoir détruit d'avance les objections qu'on auroit pu me faire sur les inconvéniens supposés de mes ruches plates. Je n'ai, du reste, aucun regret d'avoir recommencé tout mon travail ; en refaisant plusieurs fois les mêmes observations, je suis bien plus certain d'avoir évité l'erreur, & d'ailleurs, j'ai trouvé dans ces dernières ruches, (que je nommerai *ruches en livre ou en feuillet*) quelques avantages qui les rendent très-utiles, lorsqu'on veut s'occuper de la partie économique des abeilles. Je les détaillerai dans la suite si vous me le permettez.

Je viens actuellement, Monsieur, à l'objet particulier de cette lettre, la fécondation de la Reine-abeille (1). J'examinerai

(1) Je n'ose pas exiger de mes lecteurs que , pour comprendre mieux ce que j'ai à leur exposer, ils relisent les mémoires de Réaumur sur les abeilles , & ceux de la Société de Luface , mais je les invite à méditer l'extrait.

d'abord en peu de mots les différentes opinions des naturalistes sur le fingulier problème que présente cette fécondation : je vous rendrai compte des observations les plus remarquables que leurs conjectures m'ont donné lieu de faire , & je décrirai ensuite les nouvelles expériences par lesquelles je crois avoir résolu le problème.

Swammerdam , qui avoit observé les abeilles avec une assiduité constante , & qui n'étoit jamais parvenu à voir un accouplement réel entre un faux - bourdon & une Reine , se persuada que l'accouplement n'étoit point nécessaire à la fécondation des œufs ; mais comme il remarqua que les faux - bourdons exhalent en certains temps une odeur très-forte , il s'imagina que cette odeur étoit une émanation de *l'aura seminalis* , ou *l'aura seminalis elle-même* , qui ,

qu'en a donné M. Bonnet dans ses œuvres , Tom. X de l'édit. *in-8.* & V de l'édit. *in-4.* Ils y trouveront un précis court & parfaitement clair de tout ce que les naturalistes avoient découvert jusqu'à présent sur ces mouches.

en pénétrant le corps de la femelle, y opéreroit la fécondation. Il se confirma dans sa conjecture, lorsqu'il vint à disséquer les organes de la génération des mâles ; il fut si frappé de la disproportion qu'ils présentent, comparés aux organes de la femelle, qu'il ne crut pas la copulation possible ; son opinion sur l'influence de l'odeur des faux-bourçons avoit d'ailleurs cet avantage, qu'elle expliquoit très-bien leur prodigieuse multiplication. Il y en a souvent 1500 ou 2000 dans une ruche, & suivant Swammerdam, il falloit bien qu'ils y fussent en grand nombre, pour que l'émanation qu'ils répandent eût une intensité ou une énergie suffisante à la fécondation. ✓

M. de Réaumur a déjà réfuté cette hypothèse par des raisonnemens justes & concluans ; cependant il n'a point fait la seule expérience qui put la vérifier ou la détruire d'une manière décisive. Il falloit enfermer tous les faux-bourçons d'une ruche dans une boîte de fer-blanc percée de trous.

très-fins, qui donnaient passage à l'émanation de l'odeur, sans laisser passer les organes mêmes de la génération; placer cette boîte dans une ruche bien peuplée, mais exactement privée des mâles de la grande & de la petite taille, & se rendre attentif au résultat. Il est évident que si, après avoir disposé les choses de cette manière, la Reine avoit pondu des œufs féconds, l'hypothèse de Swammerdam eût acquis beaucoup de vraisemblance, & qu'au contraire, elle eut été renversée si la Reine n'avoit pas pondu du tout, ou n'avoit pondu que des œufs stériles. Nous avons fait cette expérience telle que je viens de l'indiquer, avec toutes les précautions possibles, & la Reine est restée inféconde. Il est donc certain que l'émanation de l'odeur des mâles ne suffit point à la féconder.

M. de Réaumur avoit une autre opinion: il croyoit que la fécondation de la Reine-abeille étoit la suite d'un accouplement réel; il enferma quelques faux-bourçons avec une

Reine vierge, dans un poudrier ; il vit cette femelle faire beaucoup d'agaceries aux mâles ; cependant, comme il n'apperçut point de jonction assez intime pour qu'il pût l'appeler un véritable accouplement, il ne prononça point, & laissa la question indécise. Nous avons répété après lui son observation : nous avons renfermé, à diverses reprises, des Reines vierges avec des faux-bourdon de tout âge ; nous avons fait l'expérience dans toutes les saisons, & nous avons été témoins de toutes les petites agaceries, de toutes les avances faites aux mâles par la Reine : nous avons même cru voir quelquefois entr'eux une espèce de jonction, mais si courte & si imparfaite, qu'il n'étoit pas vraisemblable qu'elle pût opérer la fécondation. Cependant, comme nous ne voulions rien négliger, nous prîmes le parti d'enfermer dans sa ruche la Reine vierge qui avoit souffert cette approche d'un mâle, & de l'observer pendant quelques jours pour voir si elle seroit devenue féconde.

Nous fîmes durer sa prison plus d'un mois, & dans tout cet espace de temps, elle ne pondit pas un seul œuf; elle étoit donc restée stérile. Ces jonctions instantanées n'opèrent donc pas la fécondation.

Vous avez rapporté, Monsieur, dans la *Contempl. de la Nat.* part. XI, chap. XXVII, les observations d'un naturaliste anglois, M. de Braw. Elles paroissoient faites avec exactitude, & éclaircir enfin le mystère de la fécondation de la Reine - abeille (1). Cet observateur, favorisé par le hasard, aperçut un jour au fond de quelques cellules où il y avoit des œufs, une liqueur blanchâtre, en apparence spermatique, fort distincte au moins de la gelée que les ouvrières rassemblent ordinairement autour des vers nouvellement éclos. Il fut très-curieux d'en connoître l'origine, & comme il conjectura que c'étoient des gouttes de la liqueur prolifique des mâles, il entreprit de veiller dans

(1) Voyez le LXVII Vol. des Trans. philos.

une de ses ruches tous les mouvemens des faux-bourçons, pour les surprendre au moment où ils arroseroient les œufs. Il assure qu'il ne tarda pas à en voir plusieurs qui infuinoient la partie postérieure de leur corps dans les cellules, & qui y dépofoient leur liqueur. Après avoir répété plusieurs fois cette première observation, il entreprit une assez longue fuite d'expériences : il renferma un certain nombre d'ouvrières dans des cloches de verre avec une Reine & quelques faux-bourçons, il leur donna des parcelles de gâteau où il n'y avoit que du miel, & point de couvain, & il vit cette Reine pondre des œufs que les mâles arrosèrent, & dont il fortit des vers. Lorsqu'au contraire, il ne renferma point de faux-bourçons dans la prifon où il tenoit la Reine, cette femelle ne pondit point, ou ne dépofo que des œufs ftériles. Il n'hésita plus alors à donner comme un fait démontré que les mâles des abeilles fécondent les œufs de la Reine à la manière des poiffons & des grenouilles, c'est-

à - dire , extérieurement après qu'ils sont pondus.

Cette explication avoit quelque chose de très-spécieux ; les expériences sur lesquelles elle étoit fondée , paroissoient bien faites , & elle rendoit surtout parfaitement raison du nombre prodigieux de mâles qui se trouvent dans les ruches : cependant , il restoit une objection très-forte à laquelle l'auteur avoit négligé de répondre. Il naît des vers lorsqu'il n'y a plus de faux-bourçons. Depuis le mois de Septembre jusqu'en Avril , les ruches sont pour l'ordinaire privées de mâles , & malgré leur absence , les œufs que la Reine pond dans cet intervalle ne sont point stériles : ils n'ont donc pas besoin , pour être fécondés , de l'influence de la liqueur prolifique. Faudroit - il donc supposer qu'elle leur est nécessaire dans un certain temps de l'année , & que , dans toute autre saison , elle leur devient inutile ?

Pour découvrir la vérité au milieu de ces faits , en apparence si contradictoires , je ré-

folus de répéter les expériences de M. de *Bram*, & d'y apporter plus de précautions qu'il ne paroiffoit y en avoir mis lui-même. Je cherchai d'abord dans les cellules qui contenoient des œufs cette liqueur dont il parle, & qu'il prenoit pour des gouttes de sperme : nous trouvâmes, mon lecteur & moi, plusieurs cellules, où effectivement il y avoit une apparence de liqueur, & je dois convenir que les premiers jours où nous fîmes cette obfervation, nous n'eûmes aucun doute fur la réalité de cette découverte : mais enfuite nous reconnûmes qu'il y avoit ici une illusion, caufée par la réflexion des rayons de la lumière; car, nous ne pouvions appercevoir de ces traces de liqueur, que lorsque le foleil dardoit fes rayons au fond des cellules. Ce fond eft ordinairement tapiffé des débris de différentes coques des vers qui y font éclos fucceffivement; ces coques font affez brillantes, & l'on conçoit que lorsqu'elles font fortement éclairées, il en réfulte un effet de lumière, fur lequel il eft facile de fe trom-

per. Nous nous en convainquîmes d'une manière très-précise en examinant la chose de plus près. Nous détachâmes les cellules qui présentoient ce phénomène, nous les coupâmes sous tous les sens, & nous vîmes alors très-clairement qu'il n'y avoit pas la plus petite trace d'une véritable liqueur.

Quoique cette première observation nous eût déjà inspiré une forte de défiance contre la découverte de M. *de Brax*, nous répétâmes ses autres expériences avec le plus grand soin. Le 6 Août 1787, nous baignâmes une ruche; nous examinâmes avec une attention scrupuleuse toutes les abeilles pendant qu'elles étoient dans le bain. Nous nous assurâmes qu'il n'y avoit aucun mâle, ni de la grande ni de la petite taille; nous visitâmes également tous les gâteaux, & nous reconnûmes qu'il ne s'y trouvoit ni nymphe, ni ver de mâles. Lorsque les abeilles furent séchées, nous les replaçâmes toutes avec leur Reine dans leur habitation; puis nous transportâmes cette ruche dans mon cabinet. Comme nous desi-

rions que ces abeilles pussent jouir de la liberté, nous ne les enfermâmes point; elles allèrent donc dans la campagne, & y firent leur récolte ordinaire: mais, attendu qu'il falloit s'affurer que, pendant tout le temps de l'expérience, il ne s'introduiroit aucun mâle dans la ruche, nous adaptâmes, à son entrée, un canal vitré, dont les dimensions étoient telles, que deux abeilles seulement pouvoient y passer à la fois, & nous veillâmes attentivement sur ce canal, pendant les 4 ou 5 jours que l'expérience devoit durer. Si un mâle s'étoit présenté, nous l'aurions reconnu à l'instant, nous l'aurions écarté pour qu'il ne troublât point le résultat de l'expérience commencée. Or nous pouvons répondre qu'il ne s'en présenta pas un seul. Cependant la Reine pondit, dès le premier jour, (le 6 Août) 14 œufs dans des cellules d'ouvrières, & tous ces vers furent éclos le 10 du même mois.

Cette expérience est décisive. Puisque les œufs que pondit la Reine, dans une ruche où

il n'y avoit point de mâles, & où il étoit impossible qu'il s'en introduisît un seul; puisque ces œufs, dis-je, furent féconds, il est très-sûr que, pour éclore, ils n'ont pas besoin d'être arrosés de la liqueur des mâles.

Il me semble qu'on ne peut proposer contre cette conséquence aucune objection un peu raisonnable. Cependant, comme je me suis fait l'habitude, dans toutes mes expériences, de chercher moi-même avec grand soin les plus petites difficultés qu'on pourroit élever sur leurs résultats, je pensai que les partisans de *M. de Braw* diroient que les abeilles, privées de leurs faux-bourçons, savent peut-être chercher ceux qui habitent d'autres ruches, leur enlever la liqueur fécondante, & la rapporter dans leur propre domicile pour la déposer sur les œufs.

Il étoit fort aisé d'apprécier la valeur de ce soupçon. Il s'agissoit de répéter l'expérience précédente, en prenant la précaution d'enfermer les abeilles dans leur ruche, si exactement qu'aucune d'entr'elles n'en put
fortir.

Sortir. Vous savez, Monsieur, que ces mouches peuvent vivre pendant 3 ou 4 mois prisonnières dans une ruche, qui est d'ailleurs bien approvisionnée de miel & de cire, & à laquelle on a laissé de petites ouvertures pour le passage de l'air. Je fis cette expérience le 10 Août, je m'étois assuré par le bain qu'il n'y avoit aucun mâle parmi ces abeilles; elles furent prisonnières, au sens le plus étroit, pendant quatre jours, & au bout de ce temps, je trouvai sur leur lit de gelée 40 petits vers nouvellement éclos. Je poussai l'exactitude au point de faire baigner encore une fois cette ruche, pour m'assurer qu'aucun mâle n'avoit échappé à mes recherches; nous examinâmes toutes les mouches une à une, & nous pouvons garantir qu'il n'y en eût pas une seule qui ne nous montrât son aiguillon. Ce résultat, si conforme à celui de la première expérience, démontrait que les œufs de la Reine - abeille ne sont point fécondés extérieurement.

Pour achever de détruire l'opinion de M.

de Braw , il ne me reste plus qu'à indiquer ce qui l'a induit en erreur. C'est que dans ses différentes observations, il s'est servi de Reines-abeilles, dont il ne connoissoit pas l'histoire depuis leur naissance. Lorsqu'il a vu éclore les œufs pondus par une Reine enfermée avec des mâles, il en a conclu que les œufs avoient été arrosés dans leurs cellules par la liqueur prolifique des faux-bourçons; mais pour que cette conclusion fut juste, il eût fallu s'assurer auparavant que cette femelle ne s'étoit jamais accouplée, & il avoit négligé de s'en instruire. Le fait est que, sans le savoir, il avoit employé à cette expérience une Reine qui avoit eu commerce avec un mâle. S'il s'étoit servi d'une Reine vierge, qu'il l'eût enfermée avec des faux-bourçons dans ses cloches, au moment où elle seroit sortie de sa cellule royale, il auroit eu un résultat tout différent. Car même au milieu de ce ferrail de mâles, cette jeune Reine n'auroit jamais pondu, comme je le prouverai dans la suite de cette lettre.

Les observateurs de Luface, & en particulier M. *Hattorf*, ont cru que la Reine-abeille étoit féconde par elle-même fans le concours des mâles. (1) Je vous rappellerai, Monsieur, le précis de l'expérience sur laquelle ils fondaient cette opinion.

M. *Hattorf* prit une Reine sur la virginité de laquelle il ne pouvoit avoir de doute; il l'enferma dans une ruche dont il exclut tous les mâles de la grande & de la petite forte, & quelques jours après il y trouva des œufs & des vers. Il prétend, que dans le cours de cette expérience, il ne s'introduisit aucun faux-bourdon dans cette ruche, & comme, malgré leur absence, cette Reine pondit des œufs, d'où fortirent de petits vers, il en conclut qu'elle est féconde par elle-même.

(1) Voyez dans l'histoire des abeilles de M. *Schirach* un Mémoire de M. *Hattorf* intitulé : Recherches physiques sur cette question : *La Reine-abeille doit-elle être fécondée par les faux-bourdons ?*

En réfléchissant sur cette expérience, je ne la trouvai pas assez exacte. Je savois que les faux-bourdon passent très-facilement d'une ruche dans une autre, & M. *Hattorf* n'avoit pris aucune précaution pour qu'il ne s'en introduisît point dans la sienne; il dit bien qu'il n'y vint aucun mâle, mais il ne nous dit pas par quel moyen il s'affura de ce fait : lors même qu'il feroit parvenu à reconnoître qu'il n'y étoit entré aucun faux-bourdon de la grande taille, il restoit possible qu'il se fût introduit un petit mâle, qui eût échappé à sa vigilance, & qui eût fécondé la Reine. Pour éclaircir ce doute, je résolus de répéter l'expérience de cet observateur, telle qu'il l'a décrite, sans y apporter plus de soin ou de précautions.

Je plaçai une Reine vierge dans une ruche dont j'enlevai tous les mâles, & je laissai aux abeilles une liberté entière : quelques jours après, je visitai cette ruche, j'y trouvai des vers nouvellement éclos. Voilà bien le même résultat que M. *Hattorf*; mais,

pour en tirer la même conséquence, il falloit s'assurer très-positivement qu'il ne s'étoit introduit aucun mâle. Il falloit baigner les abeilles & les examiner une à une. Nous fîmes cette opération, & après une recherche très-attentive, nous trouvâmes en effet quatre petits mâles. Il suit de-là que pour faire une expérience décisive sur cette question, il ne suffit pas, en disposant l'appareil, d'enlever tous les faux-bourçons; il faut empêcher encore par quelque moyen sûr, qu'aucun d'entr'eux ne vienne à s'y introduire, & c'est ce que l'observateur Allemand avoit négligé de faire.

Je me préparai alors à réparer cette omission. Je pris une Reine vierge; je la plaçai dans une ruche, j'enlevai soigneusement tous les mâles, & pour être physiquement sûr qu'il n'en viendroit aucun, j'adaptai, à l'ouverture de ma ruche, un canal vitré, dont les dimensions étoient telles, que les abeilles ouvrières pouvoient y passer librement, mais qui étoit trop petit

pour qu'un mâle de la plus petite taille pût s'y glisser. Les choses restèrent ainsi disposées pendant trente jours ; les ouvrières, allant & venant librement, firent tous leurs travaux ordinaires ; mais la Reine resta stérile ; au bout de trente jours son ventre étoit aussi effilé qu'au moment de sa naissance. Je répétai cette expérience plusieurs fois, le résultat fut toujours le même.

Ainsi donc , puisqu'une Reine , qu'on sépare rigoureusement de tout commerce avec les mâles , reste stérile , il est évident qu'elle n'est pas féconde par elle - même. L'opinion de M. *Hattorf* est donc mal fondée.

Jusques ici , en cherchant à vérifier ou à détruire par de nouvelles expériences les conjectures de tous les observateurs qui m'avoient précédé , j'avois acquis la connoissance de nouveaux faits ; mais ces faits étoient , en apparence , si contradictoires entr'eux , qu'ils rendoient la solution du problème plus difficile encore. Lorsqu'en tra-

vaillant sur l'hypothèse de M. de *Braw*, j'enfermai une Reine dans une ruche, dont je pris soin d'écarter tous les faux-bourdon, cette Reine ne laissa pas d'être féconde. Lorsque au contraire, en examinant l'opinion de M. *Hattorf*, je plaçai dans les mêmes circonstances une femelle de la virginité de laquelle j'étois parfaitement sûr, cette femelle resta stérile.

Embarrassé par tant de difficultés, je fus sur le point d'abandonner ce sujet de recherches, lorsqu'enfin, en y réfléchissant plus attentivement, je crus que ces contradictions apparentes provenoient du rapprochement que je me permettois de faire entre des expériences exécutées sur des Reines vierges, & d'autres exécutées sur des femelles que je n'avois pas observées dès leur naissance, & qui avoient peut-être été fécondées à mon insçu. Plein de cette idée, j'entrepris de suivre un nouveau plan d'observations, non sur des Reines prises au hasard dans mes ruches, mais sur des femelles

décidément vierges, & dont je connoïtrois l'histoire depuis le moment de leur sortie de la cellule.

J'avois un très-grand nombre de ruches : j'enlevai toutes les femelles qui y régnoient, & je substituai à chacune d'entr'elles une Reine prise au moment de sa naissance; je partageai ensuite ces ruches en deux classes. Dans celles de la première, j'enlevai tous les mâles de la grande taille & de la petite, & je leur fis adapter un canal vitré assez étroit pour qu'aucun faux-bourdon ne pût s'y introduire, mais en même temps assez large pour que les abeilles ouvrières pussent entrer & fortir librement. Dans les ruches de la seconde classe, je laissai tous les faux-bourdons qui pouvoient s'y trouver; j'y en introduisis même de nouveaux, & comme je ne voulois pas qu'ils pussent s'échapper, je donnai à ces ruches, ainsi qu'aux premières, un canal vitré trop étroit pour le passage des mâles.

Je suivis pendant plus d'un mois, & avec

beaucoup de foin , cette expérience faite en grand , & je fus fort surpris de voir au bout de ce terme toutes mes Reines également stériles.

Il est donc parfaitement sûr que les Reines - abeilles restent infécondes , même au milieu d'un ferrail de mâles , lorsqu'on prend la précaution de les tenir prisonnières dans leur ruche. Ce résultat me conduisoit à soupçonner que les femelles ne peuvent être fécondées dans l'intérieur des ruches , & qu'il faut qu'elles en sortent pour recevoir les approches du mâle. Il étoit bien facile de s'en assurer par une expérience directe. Comme ceci est important , je rapporterai en détail celle que nous fîmes , mon secrétaire & moi , le 29 Juin 1788.

Nous savions que , pendant la belle saison , les faux - bourdons sortent ordinairement de leurs ruches à l'heure la plus chaude du jour. Or , il étoit naturel de penser que , si les Reines sont obligées d'en sortir aussi pour être fécondées , elles seroient instruites à choi-

fir le temps même de la sortie des mâles.

Nous nous plaçâmes donc vis-à-vis d'une ruche dont la Reine inféconde étoit âgée de cinq jours. Il étoit onze heures du matin : le soleil avoit brillé depuis son lever, & l'air étoit très-chaud ; les mâles commençoient à sortir de quelques ruches, nous agrandîmes alors l'ouverture de la porte de celle que nous voulions observer ; puis nous fixâmes toute notre attention sur cette porte & sur les mouches qui en sortiroient. Nous vîmes d'abord paroître les mâles, qui ne tardèrent pas à prendre l'effor, dès que nous les eûmes mis en liberté. Bientôt après la jeune Reine parut à la porte de sa ruche ; elle ne prit point le vol en sortant. Nous la vîmes se promener sur l'appui de cette ruche pendant quelques instans, elle broffoit son ventre avec ses jambes postérieures : les abeilles, & les mâles qui sortoient de sa ruche, ne lui rendoient aucun soin, & paroissoient ne lui donner aucune attention : la jeune Reine prit enfin le vol. Quand elle fut à quelques

piés de la ruche , elle se retourna , & s'en rapprocha comme pour examiner le point d'où elle étoit partie ; (on eût dit qu'elle jugeoit cette précaution nécessaire pour le reconnoître à son retour) elle s'en éloigna ensuite , & elle décrivit en volant des cercles horifontaux à douze ou quinze piés au-dessus de la terre. Nous diminuâmes alors l'ouverture de la ruche , pour qu'elle ne pût y rentrer à notre insçu , & nous allâmes nous placer au centre des cercles qu'elle décrivoit en volant , afin d'être plus à portée de la suivre & de voir toutes ses actions. Mais elle ne resta pas long-temps dans une situation aussi favorable à l'observation ; bientôt elle prit un vol rapide , & s'éleva à perte de vue : nous regagnâmes aussitôt notre poste au-devant de la ruche , & au bout de sept minutes nous vîmes la jeune Reine revenir au vol , & se poser à la porte d'une habitation dont elle n'étoit fortie qu'une fois. Nous la primes alors dans nos mains pour l'examiner , & ne lui ayant trouvé aucun signe extérieur qui

indiquât la fécondation , nous la laifsâmes rentrer dans sa demeure. Elle y resta près d'un quart d'heure , au bout duquel elle reparut ; après s'être broffée comme la première fois , elle partiç au vol , elle se retourna pour examiner sa ruche , & s'éleva d'abord à une telle hauteur , que nous la perdîmes bientôt de vue. Cette seconde absence fut bien plus longue que la première ; ce ne fut qu'après vingt-sept minutes que nous la vîmes revenir au vol , & se poser sur l'appui de la ruche. Nous la trouvâmes alors dans un état bien différent de celui où nous l'avions vue quand elle étoit revenue de sa première excursion : la partie postérieure de son corps étoit remplie d'une matière blanche , épaisse & dure ; les bords intérieurs de sa vulve en étoient couverts ; la vulve elle-même étoit entr'ouverte , & nous pûmes voir aisément que sa capacité intérieure étoit remplie de la même matière. Cette substance ressembloit assez à la liqueur dont sont remplies les vésicules féminales des mâles , & nous les trou-

vâmes parfaitement semblables entr'elles quant à la couleur & à la consistance (1). Mais il nous falloit une preuve plus forte que cette ressemblance , pour être sûrs que la liqueur blanche , dont la Reine étoit revenue imprégnée , étoit bien la liqueur fécondante des mâles ; il falloit qu'elle opérât la fécondation. Nous laissons donc rentrer cette Reine dans

(1) On verra dans la lettre suivante que ce que nous prenions pour des gouttes de sperme coagulé , étoit réellement les parties de la génération du mâle , que l'accouplement fixe dans le corps de la femelle. Nous devons cette découverte à une circonstance dont je donnerai ci-dessous les détails. Pour ne pas allonger cet ouvrage , j'aurois dû peut-être supprimer tout ce que je raconte ici de mes premières observations sur la fécondation de la Reine-abeille , & passer tout de suite aux expériences qui prouvent qu'elle rapporte avec elle les organes de la génération du mâle ; mais , dans des observations de ce genre , qui sont également neuves & délicates , il est si facile de se tromper , que je crois rendre service à mes Lecteurs en leur exposant , de bonne foi , les erreurs que j'ai commises. C'est une nouvelle preuve , ajoutée à tant d'autres , de l'obligation où se trouve un observateur , de répéter mille & mille fois ses expériences , pour obtenir enfin la certitude qu'il voit les choses sous leur véritable point de vue.

sa demeure , & l'y enfermâmes. Deux jours après nous ouvrîmes la ruche , & nous eûmes la preuve que la Reine étoit devenue féconde. Son ventre étoit fenfiblement groffi , & elle avoit déjà pondu près de 100 œufs dans les cellules d'ouvrières.

Pour confirmer cette découverte , nous fîmes plusieurs autres expériences qui eurent le même succès. — Je transcrirai encore celle - ci de mon journal. Le 2 Juillet , le temps étoit très - beau , les mâles fortoient en foule. Nous offrîmes la liberté à une Reine qui n'avoit jamais habité avec les mâles , (car sa ruche en avoit toujours été rigoureusement privée). Elle étoit âgée de onze jours , & absolument inféconde ; nous la vîmes bientôt fortir de sa ruche , partir au vol après l'avoir examinée , & s'élever à perte de vue : elle revint au bout de quelques minutes , fans aucune des marques extérieures de la fécondation ; elle en sortit pour la seconde fois , au bout d'un quart d'heure , mais d'un vol si rapide , que nous

ne pûmes la suivre que pendant un instant bien court; cette nouvelle absence dura trente minutes. Le dernier anneau de son ventre étoit ouvert, & la vulve étoit remplie de la matière blanche dont nous avons parlé, & toute sa capacité intérieure en étoit remplie. Nous replaçâmes cette Reine dans son habitation, d'où nous continuâmes d'exclure tous les mâles. Nous la visitâmes deux jours après, & nous trouvâmes la Reine féconde.

Ces observations nous apprirent enfin pourquoi M. *Hattorf* avoit obtenu des résultats si différens des nôtres. Il avoit eu des Reines fécondes, dans des ruches qui étoient privées de mâles, & il en avoit conclu que leur concours n'étoit pas nécessaire à la fécondation; mais il n'avoit pas ôté à ses Reines la liberté de sortir de leurs ruches, & elles en avoient profité pour aller joindre les mâles. Nous avons, au contraire, entouré nos Reines d'un grand nombre de mâles, & elles étoient restées stériles, parce

que les précautions que nous avons prises pour enfermer les mâles dans les ruches, avoient aussi empêché nos Reines d'en sortir, & d'aller chercher *au-dehors* la fécondation qu'elles ne pouvoient obtenir au-dedans.

Nous avons répété ces expériences sur des Reines âgées de 20, 25, 30, 35 jours... Toutes sont devenues fécondes après une seule imprégnation. Nous avons cependant observé quelques particularités essentielles dans la fécondité de celles de ces Reines qui n'ont été fécondées que depuis le 20^e. jour de leur vie ; mais nous nous réservons d'en parler, quand nous pourrons offrir aux naturalistes des observations assez sûres & assez répétées pour mieux mériter leur attention.

Qu'on me permette, cependant, d'ajouter ici un mot. Quoique nous n'ayons pas été témoins, mon lecteur & moi, d'un accouplement réel entre la Reine & un faux-bourdon, nous croyons néanmoins que, d'après les détails où nous venons
d'entrer,

d'entrer, il ne restera aucun doute sur la réalité de cet accouplement, & sur sa nécessité pour la fécondation. La suite de nos expériences, faites avec toutes les précautions possibles, nous paroît démonstrative. La stérilité constante des Reines dans les ruches où il n'y avoit point de mâles, & dans celles où elles étoient enfermées avec des mâles; la sortie de ces Reines hors de leurs ruches, & les signes très-marqués d'imprégnation qu'elles présentent en y revenant, font des preuves contre lesquelles il ne peut pas rester d'objections. Nous ne désespérons pas de pouvoir, au printemps prochain, nous procurer le dernier complément de cette preuve, en saisissant la femelle à l'instant même de la copulation.

Les naturalistes avoient toujours été fort embarrassés à expliquer le nombre des fauxbourdons qui se trouvent dans la plupart des ruches, & qui ne paroissent qu'une charge à la communauté des abeilles, puis-

qu'ils n'y remplissent aucune fonction. Mais aujourd'hui on peut commencer à entrevoir l'intention de la nature, en les multipliant à tel point; puisque la fécondation ne peut s'opérer dans l'intérieur des ruches, & que la Reine est obligée de voler dans le vague des airs pour trouver un mâle qui puisse la féconder, il falloit que ces mâles fussent en assez grand nombre pour que la Reine eut la chance d'en rencontrer un; s'il n'y eût eu dans chaque ruche qu'un ou deux faux-bourbons, la probabilité qu'ils en sortiroient au même instant que la Reine, & qu'ils se rencontreroient dans leurs excursions, eût été bien petite, & la plupart des femelles seroient restées stériles.

Mais pourquoi la nature n'a-t-elle pas permis que la fécondation s'opérât dans l'intérieur des ruches? C'est un secret qu'elle ne nous a point dévoilé. Il est possible que quelque circonstance favorable nous mette à portée de le pénétrer dans la suite de nos

observations. On pourroit imaginer diverses conjectures, mais aujourd'hui on veut des faits, & on rejette les suppositions gratuites. Nous rappellerons seulement que les abeilles ne forment pas la seule république d'insectes qui présente cette singularité; les femelles des fourmis sont également obligées de sortir de leur fourmilière pour être fécondées par les mâles de l'espèce.

Je n'ose vous prier, Monsieur, de me communiquer les réflexions que votre génie vous inspirera sur les faits que je viens de vous exposer. Je n'ai point encore de droit à cette faveur; mais si, comme je n'en doute point, il vous vient à l'esprit de nouvelles expériences à tenter, soit sur la fécondation de la Reine-abeille, soit sur d'autres points de l'histoire de ces mouches, faites-moi la grace de me les indiquer: j'apporterai à leur exécution tous les soins dont je suis capable, & je regarderai cette marque d'amitié & d'intérêt de votre part comme l'encou-

agement le plus flatteur que je puisse recevoir dans la continuation de mon travail.

J'ai l'honneur d'être avec respect,

MONSIEUR,

Votre, &c.



L E T T R E

De M. BONNET à M. HUBER

Sur les Abeilles.

Vous m'avez surpris , Monsieur , bien agréablement en me communiquant votre intéressante découverte sur la fécondation de la Reine-abeille. Quand vous avez soupçonné que cette mouche sortoit de la ruche pour être fécondée , vous avez eu une idée très-heureuse , & le moyen auquel vous avez eu recours pour vous en assurer étoit très-approprié au but.

Je vous rappellerai à ce sujet que les mâles & les femelles des fourmis s'accouplent en l'air , & qu'après la fécondation les femelles rentrent dans la fourmilière & y déposent leurs œufs. *Contemp. de la Nat.* Part. XI , chap. XXII , note I. Il resteroit

à saisir l'instant où le faux-bourdon s'unit à la Reine-abeille ; mais le moyen de s'assurer de la manière dont s'opère une copulation qui s'exécute en l'air, & loin des yeux de l'observateur ! Dès que vous avez de bonnes preuves que la liqueur qui humectoit les derniers anneaux de la Reine à sa rentrée dans la ruche, étoit bien la même que celle que fournissent les mâles, c'est plus qu'une simple présomption en faveur de l'accouplement. Peut-être est-il nécessaire, pour qu'il s'opère, que le mâle puisse saisir la femelle par-dessous le ventre, ce qui ne fauroit s'exécuter bien qu'en l'air. La grande ouverture que vous avez observée dans une certaine circonstance à l'extrémité du ventre de la Reine paroît bien répondre au volume singulier des parties sexuelles du mâle.

Vous desirez, mon cher Monsieur, que je vous indique quelques nouvelles expériences à tenter sur nos industrieuses républicaines ; je le ferai avec d'autant plus d'empressement & de plaisir, que je fais mieux

à quel point vous possédez l'art précieux de combiner les idées, & de tirer de cette combinaison des résultats propres à nous révéler de nouvelles vérités. Voici donc quelques expériences qui me viennent dans ce moment à l'esprit.

Il conviendrait d'essayer de féconder artificiellement une Reine vierge, en introduisant dans le vagin avec la pointe d'un pinceau un peu de la liqueur prolifique du mâle, & en prenant les précautions propres à écarter toute méprise. Vous savez tout ce que les fécondations artificielles nous ont déjà valu en plus d'un genre.

Afin d'être assuré que la Reine qui est sortie de la ruche pour être fécondée, est bien la même qui y rentre pour y déposer ses œufs, il sera nécessaire de peindre son corcelet avec un vernis impénétrable à l'humidité. Il sera bien aussi de peindre le corcelet d'un bon nombre d'ouvrières pour découvrir la durée de la vie de l'abeille.

On y parviendroit plus sûrement encore en les mutilant légèrement.

Pour éclore, le petit ver exige que son œuf soit fixé presque verticalement par une de ses extrémités près du fond de l'alvéole ; ceci fait naître une question : est-il bien sûr qu'un œuf d'abeille ne puisse donner son fruit qu'autant qu'il est fixé par un de ses bouts près du fond d'un alvéole ? Je n'oserois l'affirmer, & je laisse à l'expérience à décider la question.

Je vous le disois un jour ; j'ai eu longtemps un doute sur la véritable nature de ces petits corps oblongs que la Reine dépose au fond des cellules : j'avois du penchant à les prendre pour de petits vers qui n'ont pas encore commencé à se développer. Leur forme très-allongée me paroïssoit favoriser mon soupçon : il s'agiroit donc de les observer avec la plus grande assiduité depuis l'instant de la ponte jusqu'à celui de l'éclosion. Si l'on voyoit la peau s'ouvrir, & le petit ver sortir par l'ouverture, il n'y auroit

plus lieu à aucun doute , & ces petits corps seroient bien de véritables œufs.

Je reviens à la manière dont s'opère l'accouplement. La hauteur à laquelle la Reine & les mâles s'élèvent en l'air ne permettent point de voir distinctement ce qui se passe entr'eux : il faudroit donc essayer de renfermer la ruche dans une chambre dont le plancher seroit fort exhaussé. Il conviendrait encore de répéter l'expérience de M. de Réaumur , qui renferma une Reine avec quelques mâles dans un poudrier ; & si au lieu de poudrier on employoit un tube de verre de plusieurs pouces de diamètre , & de plusieurs pieds de longueur , peut-être réussiroit-on à observer quelque chose de décisif.

Vous avez eu le bonheur d'observer de ces petites Reines dont l'abbé Nédham avoit parlé , & qu'il n'avoit point vues : il importera beaucoup de disséquer avec soin ces petites Reines pour y découvrir les ovaires. Lorsque M. Riem m'eut appris , qu'ayant renfermé environ trois cens ouvriè-

res dans une caisse avec un gâteau qui ne contenoit aucun œuf, & que quelque temps après il avoit trouvé des centaines d'œufs dans ce gâteau, qu'il attribuoit à la ponte de ces ouvrières, je lui recommandai fort de disséquer les ouvrières : il le fit, & m'annonça qu'il avoit trouvé des œufs dans trois d'entr'elles. C'étoient apparemment de petites Reines qu'il avoit disséquées sans les connoître. Comme il naît de petits faux-bourbons, il n'est pas étrange qu'il naisse de petites Reines, & sans doute, par les mêmes circonstances extérieures.

Ces Reines de la petite taille méritent fort qu'on les fasse connoître, parce qu'elles peuvent influer beaucoup dans diverses expériences, & jeter l'observateur dans l'embaras. Il faudra s'affurer si elles prennent leur accroissement dans des cellules pyramidales, plus petites que les ordinaires, ou dans des cellules exagones.

La fameuse expérience de Schirach sur la prétendue conversion d'un ver commun en

ver royal ne sauroit être trop répétée, quoiqu'elle l'ait été bien des fois par les observateurs de Luface. Mais l'inventeur affuroit fort que l'expérience ne réussit qu'avec des vers de trois à quatre jours, & jamais avec de simples œufs. Je desirerois qu'on s'assurât mieux de la vérité de la dernière assertion.

Les observateurs de Luface, & celui du Palatinat soutiennent que les abeilles communes ou les ouvrières ne pondent que des œufs de faux-bourçons, lorsqu'on les renferme avec des gâteaux absolument privés d'œufs: il y auroit donc de petites Reines qui ne pondroient que des œufs de faux-bourçons; car il est évident que ces œufs, qu'on a cru pondus par les ouvrières, l'avoient été par des Reines de la petite taille. Mais, comment supposer que les ovaires de ces petites Reines ne contenoient que des œufs de faux-bourçons?

M. de Réaumur nous a appris qu'on prolonge la durée de la vie des chrysalides,

en les tenant dans un lieu froid, tel qu'une glacière : il conviendrait de tenter la même expérience sur les œufs de la Reine-abeille & sur les nymphes des faux-bourçons & des ouvrières.

Une autre expérience intéressante à tenter, feroit de retrancher tous les gâteaux composés de cellules communes, pour ne laisser subsister que les gâteaux composés de cellules destinées aux vers des faux-bourçons. On verroit si les œufs des vers communs, que la Reine pondroit dans ces grandes cellules, donneroient des ouvrières de plus grande taille. Mais il y a bien de l'apparence que le retranchement des cellules communes décourageroit les abeilles ; car elles ont besoin de ces fortes de cellules pour y renfermer la cire & le miel. Peut-être néanmoins qu'en ne retranchant qu'une partie plus ou moins considérable des cellules communes, la mère seroit forcée de pondre des œufs communs dans des cellules de faux-bourçons.

Je desirerois encore qu'on essayât de tirer délicatement d'une cellule royale le jeune ver qui y est logé, & de le placer au fond d'une cellule commune, où l'on auroit déposé de la bouillie royale.

La forme des ruches influe beaucoup sur la disposition respective des gâteaux : ce seroit donc une expérience très-indiquée que de varier beaucoup la forme des ruches & leurs dimensions intérieures. Rien ne seroit plus propre à nous faire juger de la manière dont les abeilles savent modifier leur travail & l'approprier aux circonstances. Ceci pourroit encore donner lieu à découvrir des faits particuliers que nous ne devinons pas.

On n'a pas comparé avec soin l'œuf royal, & l'œuf de faux - bourdon avec les œufs d'où sortent les vers communs. Il conviendroit fort d'instituer cette comparaison pour s'assurer si ces différens œufs recèlent des caractères qui les fassent distinguer.

La bouillie dont les ouvrières alimentent le ver royal n'est pas la même que celle

dont elles alimentent le ver commun : ne pourroit-on point tenter d'enlever avec la pointe d'un pinceau un peu de la bouillie du ver royal pour en alimenter un ver commun, qui se trouveroit placé dans une cellule commune de la plus grande dimension ? J'ai vu des cellules communes presque verticales en embas, & où la Reine n'avoit pas laissé de pondre des œufs communs. Ce feroient de telles cellules que je préférerois pour l'expérience que je propose.

J'ai rassemblé dans mes *Mémoires sur les Abeilles*, divers faits qui exigeroient d'être vérifiés ; mes propres observations ne l'exigeroient pas moins : vous favez, mon cher Monsieur, choisir entre ces faits ceux qui méritent le plus de vous occuper : vous avez déjà tant enrichi l'histoire des abeilles, qu'on peut tout attendre de votre sagacité & de votre persévérance. Vous favez quels sont les sentimens que vous avez inspirés au Contemplateur de la Nature.

A Genthod le 18 Août 1789.

SECONDE LETTRE

de M. HUBER à M. BONNET.

*Suite des observations sur la fécondation de
la Reine - Abeille.*

Pregny le 21 Août 1791.

MONSIEUR,

C'EST en 1787 & 1788 que j'ai fait toutes les expériences dont je vous ai rendu compte dans ma précédente lettre. Elles me paroissent établir deux vérités sur lesquelles on n'avoit eu jusqu'à présent que des indications très-vagues.

1°. Les Reines - abeilles ne font point fécondes par elles-mêmes ; elles ne le deviennent qu'après un accouplement avec un faux-bourdon.

2°. L'accouplement s'opère hors de la ruche , & dans les airs.

Ce dernier fait étoit si extraordinaire, que malgré toutes les preuves que nous en avons acquises, nous desirions très-vivement de prendre la Reine sur le fait. Mais comme dans cette circonstance elle s'élève à une grande hauteur, nos yeux ne pouvoient jamais y atteindre. Ce fut alors que vous me conseillâtes, Monsieur, de retrancher une partie des aîles des Reines vierges, pour les empêcher de voler aussi rapidement & à une si grande distance. Nous nous y prîmes de toutes les manières pour profiter de ce conseil, mais à notre grand regret, nous vîmes que quand nous mutilions beaucoup les aîles de ces mouches, elles ne pouvoient plus voler, & que quand nous n'en retranchions qu'une petite partie, nous ne diminuions point la rapidité de leur vol. Il y a probablement un milieu entre ces deux extrêmes, nous ne sûmes pas le saisir. Nous essayâmes encore, d'après votre recommandation, de rendre leur vue moins perçante, en couvrant une partie de leurs

leurs yeux d'un vernis opaque ; cette tentative fut également inutile. Enfin, pour dernier moyen, nous cherchâmes à féconder artificiellement des Reines-abeilles, en introduisant dans leurs parties postérieures la liqueur des mâles(1). Nous suivîmes dans

(1) *Swammerdam*, qui nous a donné la description de l'ovaire de la Reine des abeilles, l'a laissée incomplète. Il dit qu'il n'a pu voir comment le canal des œufs se fait sortir hors du ventre, ni quelles sont les parties qu'on y peut appercevoir outre celles qu'il a décrites.

(*) “ Quelque peine que je me sois donnée, dit-il, pour découvrir distinctement l'issue de la vulve, je n'ai pu en venir à bout, tant parce que j'étois pour lors à la campagne, & que je n'avois pas avec moi tous mes instrumens, que parce que je ne voulois pas faire sortir la vulve du derrière de la femelle, de peur d'endommager quelques autres parties, que j'avois besoin d'examiner en même temps. Cependant, j'ai vu assez nettement que le canal excrétoire des œufs forme un renflement musculueux à l'endroit où il s'approche du dernier anneau du ventre; qu'ensuite il se rétrécit & se dilate de nouveau en devenant membraneux. Je n'ai pu le suivre plus loin, parce que je voulois conserver la vésicule du venin, qui est située précisément à cet endroit, avec quelques mus-

(*) Bible de la Nature.

cette opération toutes les précautions que nous pûmes imaginer pour en assurer le succès, & le résultat n'en fut pas satisfaisant. Plusieurs Reines furent les victimes de notre curiosité ; les autres qui y survécurent n'en restèrent pas moins stériles.

„ cles qui servent au jeu de l'aiguillon. Mais dans une
 „ autre femelle, il m'a semblé que la vulve, en suppo-
 „ sant l'abeille couchée sur le ventre, s'ouvre dans le
 „ dernier anneau sous l'aiguillon, & qu'il est très-diffi-
 „ cile de pénétrer dans cette ouverture, à moins que
 „ ces parties ne s'étendent & ne se déploient dans le
 „ temps que l'abeille pond. „

Nous avons essayé, Monsieur, de voir ce qui avoit échappé à l'infatigable *Swammerdam*; il nous a mis sur la voie, en nous indiquant le temps de la ponte comme celui où l'on pouvoit faire cette recherche avec le plus d'avantage : nous avons vu alors que le canal excrétoire des œufs n'avoit pas sa sortie immédiatement hors du corps; & que les œufs au sortir de la matrice tomboient dans une cavité, où ils étoient contenus quelques instans plus ou moins longs, avant de sortir hors du corps par les lèvres écailleuses du dernier anneau du ventre.

Le 6e. Août 1787, nous prîmes dans sa ruche une Reine très-féconde : la tenant délicatement par les ailes & renversée, tout son ventre étoit à découvert ; elle en

Quoique ces diverses tentatives eussent été infructueuses, il n'en étoit pas moins prouvé que les femelles sortent de leur ruche pour chercher les mâles, & qu'elles y reviennent avec les symptômes de fécondation les plus évidens; satisfaits de cette découverte, nous n'espérons plus que du

faisit l'extrémité avec les jambes de la seconde paire, & l'amenant par ce moyen du côté de sa tête, elle le courba autant qu'elle pût, & prit la forme d'un arc. Cette attitude nous paroissant contraire à la ponte, nous la forçâmes, par le moyen d'une paille, à en prendre une plus naturelle & à redresser son ventre. Cette reine pressée de pondre ne put plus long-temps retenir ses œufs: nous lui vîmes faire un effort & allonger son ventre; la partie inférieure du dernier anneau s'écartoit assez de la supérieure pour laisser une ouverture, qui mit à découvert une partie de la capacité intérieure du ventre. Nous vîmes l'aiguillon dans son étui, dans la partie supérieure de cette cavité. La Reine alors fit de nouveaux efforts, & nous vîmes un œuf sortir du bout du canal de l'ovaire, & s'élançer dans la cavité dont nous avons parlé; puis les lèvres se refermèrent, & ce ne fut qu'après quelques instans qu'elles se rouvrirent bien moins que la première fois, & suffisamment pour laisser sortir l'œuf que nous avons vu tomber dans cette cavité.

temps ou du hafard la preuve décisive, un véritable accouplement opéré fous nos yeux. Nous étions loin de foupçonner une découverte fort fingulière que nous avons faite cette année au mois de Juillet, & qui donne une démonftration complète de l'accouplement fupposé.

Nous favions par nos propres obfervations que le fperme des faux-bourçons fe coagule dès qu'il eft expofé à l'air ; & plusieurs expériences, en confirmant ce fait, nous avoient laiffé fi peu de doute à cet égard, que toutes les fois que nous vîmes reparoître les femelles avec les fignes extérieurs de la fécondation, nous crûmes reconnoître, dans la fubftance blanchâtre dont leur vulve étoit remplie, les gouttes du fperme des mâles. Nous n'imaginâmes pas même alors de difféquer ces femelles pour nous en affurer plus pofitivement. Mais cette année-ci, foit pour ne rien négliger, foit peut-être pour examiner le développement que nous fupposions produit dans les orga-

nes des Reines - abeilles par l'injection de sperme coagulé que les mâles y laissoient, nous avons entrepris d'en disséquer plusieurs; à notre grande surprise, nous avons trouvé que ce que nous prenions pour un résidu de la liqueur prolifique, étoit réellement les parties de la génération du mâle, qui se séparent de son corps dans le temps de la copulation, & restent implantées dans la vulve des femelles. Voici les détails de cette découverte.

Après avoir pris la résolution de disséquer quelques Reines - abeilles au moment où elles reviendroient à leur ruche avec les signes extérieurs de la fécondation, nous nous procurâmes, suivant la méthode de *Schirach*, plusieurs Reines, & nous leur donnâmes successivement la liberté de sortir pour aller chercher les mâles; la première qui en profita fut retenue à l'instant où elle alloit rentrer dans sa ruche, & sans dissection, elle nous apprit d'elle-même ce que nous desirions impatientement de savoir. Nous

l'avions faisie par ses quatre aïles, & nous examinions le deffous de son ventre, qui se présentoit à nous. Sa vulve entr'ouverte laissoit voir le bout presqu'ovale d'un corps blanc qui empêchoit par son volume & par sa position les lèvres de se rapprocher; le ventre de la Reine étoit dans un mouvement continuel; il s'allongeoit, se raccourcissoit, se courboit, & se redressoit alternativement. Déjà nous étions prêts à couper ses anneaux, & à chercher par le moyen de la dissection la cause de tous ces mouvemens, quand nous vîmes cette Reine courber assez son ventre pour pouvoir en atteindre l'extrémité avec ses jambes postérieures, & saisir avec les crochets de ses pieds la partie du corps blanchâtre qui étoit entre les lèvres de sa vulve, & qui les tenoit écartées; elle faisoit évidemment effort pour tirer ce corps hors de sa vulve; elle y réussit bientôt, & le déposa dans nos mains. Nous nous attendions à voir l'amas informe de quelque liqueur coagulée. Mais quelle fut

notre surprise , quand nous vîmes que ce que la Reine avoit tiré de sa vulve étoit une partie même du faux - bourdon qui l'avoit rendue mère ! d'abord nous n'en crûmes pas nos yeux ; mais enfin , après avoir examiné ce corps sous toutes ses faces , soit à l'œil nud , soit avec le secours d'une bonne loupe , nous reconnûmes distinctement que c'étoit la partie des faux - bourdons que M. de Réaumur appelle le *corps lenticulaire* , ou la *lentille* , & dont voici la description copiée dans son ouvrage même (1).

“ Lorsqu'on a ouvert le corps d'un faux-
 „ bourdon , soit par-dessus , soit par-dessous ,
 „ on remarque bientôt une masse formée
 „ par l'assemblage de plusieurs corps , sou-
 „ vent d'un blanc qui surpasse celui du lait :
 „ vient-on à développer cette masse , on la
 „ trouve composée principalement de qua-
 „ tre corps oblongs ; les deux plus gros de
 „ ces corps tiennent à une espèce de cor-

(1) Voyez 9^{me}. Mémoire sur les abeilles , édition in-4^o. page 489.

25 don tortueux que *Swammerdam* a appelé
 25 la racine du pénis *r*, & il a donné le
 25 nom de *vésicules séminales ss*, aux deux
 25 corps blancs & longs que nous venons
 25 de considérer. Deux autres corps, oblongs
 25 comme les précédens, mais qui ont un
 25 diamètre qui n'est guères que la moitié
 25 de celui des premiers, & qui sont plus
 25 courts, sont appelés par le même auteur
 25 les *vaisseaux déférens dd*. Chacun d'eux
 25 communique avec une des vésicules sémi-
 25 nales, près de l'endroit *qq*, où celles-ci
 25 s'unissent avec le cordon tortueux *r*: de
 25 l'autre bout de chacun de ces vaisseaux
 25 déférens part un vaisseau *xx*, assez délié,
 25 qui, après quelques plis & replis, abou-
 25 tit à un corps *t* un peu plus gros, mais
 25 difficile à dégager des trachées qui l'envi-
 25 ronnent. *Swammerdam* regarde ces deux
 25 corps *tt* comme les testicules. Nous avons
 25 donc deux corps d'un volume considéra-
 25 ble qui communiquent avec deux autres
 25 corps encore plus longs & plus gros.

Ces quatre corps ont un tissu cellulaire,
 rempli d'une liqueur laiteuse, qu'on en
 peut tirer par expression. Le cordon long
 & tortueux *r*, auquel tiennent les deux
 plus grands de ces corps, ceux qui ont
 été nommés *les vésicules séminales*, ce
 cordon, dis-je, est sans doute le conduit
 par lequel la liqueur laiteuse peut sortir.
 Après s'être plié & replié plusieurs fois
 sur lui-même, il s'élargit, ou si l'on veut,
 il se termine à une espèce de vessie *li*, ou
 de sac charnu. On trouve cette dernière
 partie plus ou moins allongée, & plus
 ou moins aplatie dans différens mâles;
 en l'appelant *le corps lenticulaire* ou la
lentille, nous lui donnons un nom qui
 présente une image assez ressemblante de
 la figure qu'il a constamment dans tous
 les faux-bourbons, dont les parties inté-
 rieures ont acquis de la consistance dans
 l'esprit-de-vin. Ce corps *li* est donc une
 lentille assez renflée, dont la moitié, ou
 à-peu-près, de la circonférence, est bor-

„ déc par deux lames écailleuses *ei*, de cou-
 „ leur de marron, qui suivent la courbure
 „ de son contour. Un petit cordon blanc,
 „ qui fait le vrai bord de la lentille, est
 „ pourtant visible, & les sépare l'une de
 „ l'autre. Cette lentille est un peu oblon-
 „ gue; aussi, pour nous exprimer plus com-
 „ modément, lui donnerons-nous deux bouts,
 „ que nous distinguerons l'un de l'autre par
 „ le nom de *postérieur* & celui d'*antérieur*.
 „ Le *bout antérieur l*, le plus proche de
 „ la tête, est celui où s'insère le canal *r*,
 „ qui part des vésicules féminales. Le bout
 „ opposé *i*, le plus proche de l'anus, est le
 „ *postérieur*; c'est d'auprès de ce dernier que
 „ partent les deux lames écailleuses *ei*, *ei*,
 „ d'où chacune s'élargit pour venir couvrir
 „ une partie de la lentille. Au-dessous de
 „ l'endroit où chaque lame s'est le plus
 „ élargie, elle a une espèce d'échancrure,
 „ qui lui fait deux pointes mouffes, d'iné-
 „ gale longueur, & dont la plus longue est
 „ sur la circonférence de la lentille. Outre

ces deux lames écailleuses , il y en a deux
 autres *nn*, de la même couleur , plus
 étroites , & au moins plus courtes de la
 moitié , dont chacune est posée tout pro-
 che des précédentes , & dont l'origine est
 auprès de l'origine de celle qu'elle accom-
 pagne ; c'est-à-dire , au bout postérieur de
 la lentille. Le reste de cette lentille est
 blanc & membraneux : de son bout pos-
 térieur part un tuyau *k*, un canal de même
 blanc & de même membraneux , du diamè-
 tre duquel il est difficile de juger , car les
 membranes qui le forment sont visiblement
 plissées. A un des côtés de ce tuyau
 est attachée une partie *p* , charnue , qui a
 quelque chose de la figure d'une palette
 dont une des faces seroit concave , &
 auroit ses bords gaudronnés ; l'autre face
 de cette palette est convexe ; en quelques
 circonstances les gaudrons se relèvent ,
 leurs bouts excèdent le reste du contour ,
 ils forment des espèces de rayons qui font
 paroître la palette très-joliment ouvra-

„ gée. Elle est couchée sur la lentille, elle
 „ s'y applique par sa partie concave; mais
 „ elle ne lui est pas adhérente. *Swammerdam*
 „ a paru disposé à croire que cette palette
 „ est la partie qui caractérise le mâle.

„ Les parties dont nous venons de par-
 „ ler, & qui sont les plus visibles dans le
 „ corps des faux-bourçons, ne sont point
 „ encore de celles qui en sortent les pre-
 „ mières, ni de celles qui, hors du corps,
 „ se font le plus remarquer. Si on confi-
 „ dère le canal *k*, ou l'espèce de sac qui
 „ part du bout postérieur de la lentille, si
 „ on le considère, dis-je, du côté opposé
 „ au bord de la lentille qui fait la sépara-
 „ tion des deux grandes plaques écailleu-
 „ ses, on voit distinctement ce corps *u*,
 „ que nous avons appelé l'arc; on peut
 „ compter ces cinq bandes velues disposées
 „ transversalement, elles sont de couleur
 „ fauve, pendant que le reste est blanc. Cet
 „ arc semble même hors du canal membra-
 „ neux, parce qu'il n'est recouvert que par

„ une membrane très-transparente ; par un
 „ de ses bouts , il atteint presque le corps
 „ lenticulaire , & par l'autre il se termine
 „ à l'endroit où le canal membraneux se
 „ joint à des membranes *m* , plissées & jau-
 „ nâtres , qui font une espèce de sac , qui
 „ s'applique contre les bords de l'ouverture ,
 „ préparée pour laisser sortir toutes les par-
 „ ties destinées à la génération. Les mem-
 „ branes rousâtres dont nous parlons font
 „ celles que la pression oblige à se mon-
 „ trer les premières en-dehors , celles qui
 „ forment cette masse allongée dont le bout
 „ est une espèce de masque velu. Enfin à
 „ ce sac , fait de membranes rousâtres , tien-
 „ nent deux appendices *cc* , d'un jaune
 „ rougeâtre , & rouges même à leur bout ;
 „ ce sont ces appendices qui paroissent en-
 „ dehors , sous la forme de cornes , &c. „
 Le corps lenticulaire *li* , armé des lames
 écailleuses *ie* , *ie* , est la seule des parties
 décrites par M. de Réaumur que nous
 ayons trouvée engagée dans la partie posté-

✓ tieure de nos Reines. Le canal *r*, que Swammerdam a appelé *la racine du pénis*, se rompt après l'accouplement, & nous en avons vu les fragmens, à l'endroit où il se joint au bout *l* de la lentille vers son extrémité antérieure, mais nous n'avons trouvé aucune trace du canal *k*, fait de membranes plissées, qui, dans le corps des mâles, part du bout postérieur de la lentille *li*, ni de la palette gaudronnée *p*, qui adhère à ce canal, & que Swammerdam avoit nommée *pénis*, à cause de sa ressemblance à celui d'autres animaux, quoiqu'il ne crut pas lui-même que cette partie, (qui n'est point percée) put faire les fonctions d'un vrai pénis, & jouer le principal rôle dans la fécondation. Il faut donc que le canal *k*, & tout ce qui lui appartient, se rompe en *i*, tout près du bout postérieur de la lentille, puisque nous n'en avons trouvé aucun fragment, en cet endroit des corps lenticulaires *li*, qu'avoient laissé dans les vulves de nos Reines les mâles qui les avoient fécondées. Le canal *r*,

que *Swammerdam* a appelé la *racine du pénis* avec plus de raison qu'il ne le croyoit lui-même, n'est point étendu dans le corps du mâle, comme il l'est dans la figure que j'ai fait graver ici; mais ce canal long & tortueux se plie & se replie plusieurs fois depuis les vésicules féminales d'où il part, jusqu'au corps lenticulaire où il se termine, & où il porte la liqueur féminale. Ce canal peut donc s'étendre, s'allonger, au temps de l'accouplement, & permettre au corps lenticulaire de se porter en avant & en-dehors du corps du mâle,

Lorsqu'on ouvre un faux - bourdon, on voit que cela peut se passer ainsi au temps de l'accouplement; car si on saisit le corps lenticulaire, & si l'on essaye de le déplacer, les plis du canal tortueux s'effacent, ce cordon s'allonge beaucoup plus qu'il ne le faut pour que la lentille puisse se porter hors du corps du mâle, & si l'on veut l'en écarter davantage, le canal se rompt en *l*, tout auprès de la lentille, & au même endroit

où il se rompt au temps de l'accouplement.

Quand on difféque un faux-bourdon, on voit vers le commencement du canal *r* deux nerfs très-apparens, qui s'insèrent dans les vésicules féminales, & qui distribuent à ces vésicules, & à la racine du pénis, beaucoup de ramifications qui servent sans doute au mouvement de ces parties, & à l'émission de la liqueur féminale. Les deux petites parties qu'on apperçoit tout auprès de ces nerfs sont deux ligamens, qui servent à retenir en situation les organes de la génération de sorte qu'on ne peut les tirer sans faire quelque effort, excepté cependant la racine du pénis, & le corps lenticulaire, qui peuvent sortir naturellement, & qui sortent en effet hors du corps du mâle dans le temps de l'accouplement. Une pression plus ou moins forte peut faire sortir du corps des mâles toutes les parties de la génération que nous avons décrites, mais ces parties se retournent alors, & se présentent par la face intérieure.

Swammerdam.

Swammerdam, & M de *Réaumur* après lui, avoient admiré ce mécanisme ; ils avoient bien vu que ce retournement devoit être opéré par l'effort de l'air, qui gonflait ces parties, & ils avoient cru que les organes de la génération des mâles sortoient de leur corps, & se retournoient au temps de l'accouplement, comme lorsqu'on les y obligeoit par une pression plus ou moins forte. Nous avons pressé comme eux un grand nombre de faux-bourçons ; nous avons vu mille fois ce retournement merveilleux qu'ils ont détaillé avec la plus grande précision, mais jamais nos mâles n'ont survécu à cette opération ; nous avons vu, comme M. de *Réaumur*, quelques mâles en petit nombre, que nous n'avions point pressés, & qui avoient fait sortir d'eux-mêmes quelques-unes de leurs parties retournées ; mais ils étoient morts à l'instant, & sans avoir pu faire rentrer au-dedans de leur corps celles de ces parties qu'une pression, peut-être accidentelle, avoit forcé d'en sortir ; il n'étoit

donc point probable que les parties des mâles sortissent en se retournant de dedans en-dehors au temps de l'accouplement, & les détails où je vais entrer prouvent incontestablement que cela ne se passe point ainsi. Si *Swammerdam* n'eût pas été prévenu de cette idée, il auroit vu que le corps lenticulaire pouvoit, dans l'érection, sortir hors du corps du mâle sans se retourner ; il auroit mesuré le canal tortueux qu'il a appelé *la racine du pénis* ; il auroit vu qu'il pouvoit en certains temps acquérir une extension suffisante pour permettre à la lentille de se porter au-dehors ; il auroit deviné peut-être le véritable usage des lames écailleuses ; il nous auroit expliqué celui du canal *k* de la palette gaudronnée *p*, & le jeu de toutes ces parties, plus admirable peut-être que le retournement qu'il avoit observé le premier.

Notre observation prouve incontestablement la réalité de l'accouplement. La partie des mâles que nous avons trouvée dans

la vulve de nos Reines, & que nous avons appelée jusques ici *le corps lenticulaire li*, peut & doit recevoir le nom de *pénis*, vu sa position & son usage. La face par laquelle on voit cette partie dans le corps de la Reine, est la même que celle par laquelle on la voit dans le corps des mâles; ce qui est prouvé par la position des lames écailleuses *ee*, qui sont attachées au-dehors de la partie postérieure des pénis que nous avons trouvés dans les vulves de nos Reines. Il est évident que si le retournement supposé avoit lieu, les lames écailleuses se trouveroient au-dedans du bout antérieur du pénis, & on les verroit au-travers de sa membrane par leur côté concave, au lieu qu'elles se présentent par leur face convexe dans les vulves des femelles, comme dans le corps des mâles. Mais quel est l'usage de ces lames? Leur figure, leur dureté, leur position relativement l'une à l'autre, & leur situation à l'extrémité du pénis ne nous permettoient guères de douter qu'elles ne fussent de vraies

pinces, mais pour le favoir positivement il falloit voir leur position & celle du pénis lui-même dans la vulve des Reines; nous empêchâmes pour cela quelques-unes de nos Reines de déplacer & d'arracher de leur corps les parties qu'y avoient laissé les mâles qui venoient de les féconder, & la dissection nous apprit que ces lames étoient de vraies pinces, comme nous l'avions conjecturé.

Le pénis des mâles étoit placé au-dessous de l'aiguillon des Reines, & le pressoit contre la région supérieure du ventre; ce pénis remplissoit donc la cavité de la vulve; il s'appuyoit, par son bout postérieur, contre l'extrémité du vagin ou du *canal excrétoire*; c'étoit-là que l'on voyoit le jeu & l'usage des pièces écailleuses; leurs extrémités étoient écartées l'une de l'autre, mais un peu plus qu'elles ne le sont dans le corps du mâle; elles pressoient entr'elles quelques parties de la femelle qui étoient au-dessous du canal excrétoire; l'extrême petitesse de ces par-

ties ne nous a pas permis de les distinguer, mais l'effort qu'il nous a fallu faire, pour les séparer & pour enlever le pénis hors du vagin de la femelle, ne nous a laissé aucun doute sur l'usage des pincés écailleuses.

Quand on ouvre le corps d'un faux-bourdon du côté du dos, ces lames écailleuses se présentent par leur côté convexe, & par le sommet de l'angle qu'elles forment à leur origine. Elles sont dans la situation inverse quand on les voit dans le corps de la femelle; ce qui étoit le dessus du pénis dans le corps du mâle repose sur la partie inférieure de la vulve de la Reine, & les pointes des pincés sont dirigées vers la partie supérieure. Ceci peut laisser soupçonner que le mâle monte sur le dos de la femelle au temps de l'accouplement, mais nous sommes loin de l'assurer encore. La partie que nous avons appelé le *pénis* étoit-elle la seule partie que les mâles des abeilles introduisoient dans les femelles, au temps de l'accouplement? Nous avons cherché avec soin

à répondre à cette question, & nous pouvons garantir que cette partie est la seule de toutes celles qui ont été décrites par *M. de Réaumur* que nous ayons trouvée dans la vulve de nos Reines; mais nous avons découvert une nouvelle partie qui lui a échappé, ainsi qu'à *Swammerdam*, & dont nous parlerons en rendant compte de l'expérience même qui nous l'a faite appercevoir.

Il nous est arrivé quelquefois, en séparant le corps lenticulaire du canal excrétoire contre lequel il étoit appliqué, d'entraîner avec lui un corps blanc qui lui adhéroit par une de ses extrémités, & dont l'autre étoit plus ou moins engagée dans le vagin. Ce corps paroïssoit cylindrique vers la partie inférieure du bout de la lentille où il adhéroit; il se renfloit ensuite, puis se rétrécissoit pour se dilater de nouveau, & plus que la première fois; après quoi il se rétrécissoit encore, & se terminoit en pointe. Ces détails n'étoient point sensibles à la vue simple, & il falloit une loupe assez forte

pour les appercevoir ; le plus souvent, cette partie s'est rompue quand nous avons arraché le corps lenticulaire, & quand les Reines se les sont arrachées elles-mêmes entre nos mains. La figure de ce corps & sa position sembloit autoriser à le regarder comme *la verge* ou le *pénis* lui-même, dont le corps lenticulaire ne seroit qu'un appendice. Mais la dernière Reine que nous avons eue à notre disposition, nous a fait voir une particularité qui permet d'en douter, & qui fait soupçonner que ce corps n'est autre chose que la liqueur féminale même, qui se feroit moulée & coagulée dans le vagin, & qui, adhérant au corps lenticulaire par sa viscosité, pourroit le suivre quand on le sépareroit du vagin. Nous trouvâmes dans la vulve de cette Reine un peu d'une matière blanche, extravasée près de l'ouverture du vagin. Cette matière, d'abord liquide, se coagula bientôt à l'air, comme cela arrive à la semence des faux-bourçons. En séparant le corps lenticulaire du vagin, nous fîmes for-

tir avec lui un fil qui y étoit engagé, & qui se rompit près de la lentille ; il nous parut avoir trop peu de consistance & de force pour pouvoir être pris pour la verge du mâle. Les corps lenticulaires que nous avons trouvés dans les vulves de nos Reines, nous ont paru plus gros que ceux que nous avons trouvés dans le corps des mâles que nous avons disséqués, & nous avons remarqué comme *M. de Réaumur* que ces mêmes parties, prises dans différens mâles, n'ont pas toujours un volume égal.

I^{re}. E X P É R I E N C E.

LE 10^e. Juillet, nous laissâmes fortir les unes après les autres trois Reines vierges qui étoient âgées de quatre à cinq jours. Deux de ces Reines prirent l'effor plusieurs fois ; leurs absences furent courtes & infructueuses ; celle à qui nous donnâmes la liberté la dernière en profita mieux que les autres ; elle fortit trois fois : ses deux premières absences furent courtes, mais la dernière

dura trente-cinq minutes. Elle revint alors dans un état bien différent, & qui ne nous permit pas de douter de l'emploi qu'elle avoit fait de son temps, car sa vulve entr'ouverte laissoit voir les parties qu'avoit laissé dans son corps le mâle qui l'avoit rendue mère. Nous faisîmes ses quatre aîles d'une main, & nous reçumes dans l'autre le corps lenticulaire qu'elle arracha de sa vulve avec les crochets de ses pieds; son bout postérieur étoit armé de deux pinces écailleuses *ee*, & élastiques; on pouvoit les écarter l'une de l'autre; si on les lâchoit elles se rapprochoient, & se mettoient dans leur première situation. Vers le bout antérieur de la lentille, on voyoit un fragment de la racine du *pénis*; ce canal s'étoit rompu à une demi-ligne du corps lenticulaire. Nous laissâmes rentrer cette Reine dans son habitation; nous arrangeâmes sa porte de manière qu'elle ne put en sortir à notre insçu.

Le 17^e. nous visitâmes sa ruche, nous n'y trouvâmes point d'œufs; la Reine étoit

tout aussi mince que le jour de sa première sortie. Le mâle qui s'étoit accouplé avec elle n'avoit donc pas fécondé ses œufs. Nous essayâmes de lui offrir encore la liberté; elle en profita, & après deux absences, rapporta à sa ruche les preuves d'un second accouplement; nous la renfermâmes après cela, & les œufs qu'elle pondit dans la suite, nous prouvèrent que le second accouplement avoit été plus heureux que le premier, & qu'il pouvoit y avoir des mâles plus propres que d'autres à la fécondation. Il est bien rare qu'un premier accouplement ne suffise pas. Nous n'avons vu que deux Reines à qui il en ait fallu deux pour devenir fécondes, & toutes les autres l'ont été dès la première fois qu'elles se sont accouplées.

2^{me}. EXPÉRIENCE.

LE 18^e. nous offrîmes la liberté à une Reine vierge, & âgée de vingt-sept jours; elle sortit deux fois; sa seconde absence dura

vingt-huit minutes ; & à son retour elle rapporta à sa ruche les preuves de l'accouplement. Nous ne l'y laissons point rentrer , mais nous la plaçâmes sous un verre , pour voir comment elle se débarrasseroit des parties du mâle qui empêchoient sa vulve de se refermer ; elle ne put y réussir tant qu'elle n'eut que la table & les parois du verre pour point d'appui. Nous plaçâmes sous son verre un petit morceau de gâteau pour lui donner les mêmes facilités qu'elle auroit trouvées dans sa ruche , & pour voir si avec ce secours elle pourroit se passer de celui des abeilles. Elle y monta bien vite , se cramponna aux bords des cellules avec ses quatre premières jambes ; puis , allongeant les deux dernières & les étendant le long de son ventre , elle paroissoit le presser entr'elles , en les glissant du haut en-bas le long de ses côtés : Passant enfin les crochets de ses pieds dans l'ouverture que laissoient entr'elles les deux pièces du dernier anneau , elle fait le corps lenticulaire , & le laissa tomber sur la table ; nous

le primes alors : son bout postérieur étoit armé d'une pince écailleuse , au - dessous de laquelle , & dans la même direction , étoit un corps cylindrique d'un blanc grisâtre ; le bout de ce corps qui étoit le plus éloigné de la lentille étoit sensiblement plus gros que ne l'étoit celui par lequel il y adhéroit , & après ce renflement , il se terminoit en pointe : cette pointe étoit double , & ouverte en bec d'oiseau , ce qui nous fit juger que ce corps avoit été rompu & déchiré ; l'expérience suivante appuya cette conjecture.

3^{me}. E X P É R I E N C E .

Le 19^e. nous donnâmes la liberté à une Reine vierge , qui étoit âgée de quatre jours ; elle sortit deux fois : sa première absence fut courte ; la seconde dura trente minutes , & elle revint de sa dernière course avec les marques de la fécondation. Nous voulions avoir entières les parties que le mâle avoit laissées dans sa vulve ; & il falloit , pour y parvenir , empêcher que la Reine ne les

rompît, en les arrachant avec ses jambes. Nous tuâmes cette femelle le plus promptement qu'il nous fut possible, & nous coupâmes ses derniers anneaux pour mettre la vulve à découvert ; mais en lui ôtant la vie, nous n'avions pas détruit le mouvement, & il y en eut de tels dans ces parties que le corps lenticulaire sortit spontanément de la vulve ; nous vîmes au - dessous des pincés dont il étoit armé les restes d'un corps cylindrique, qui s'étoit rompu tout près de son origine ; une partie de ce corps étoit restée dans celui de la femelle ; nous pûmes l'en tirer avec une pince & le placer au foyer d'une lentille : ce corps, assez petit vers son origine, devenoit plus gros en s'en éloignant, & formoit alors un renflement sensible : il se rétrécissoit ensuite, & reprenoit son premier volume ; puis il se renfloit encore, & formoit une espèce de *gland* plus gros que le premier renflement : de - là, il se rétrécissoit par degrés, & se terminoit en pointe aiguë. Nous avons trouvé cette pointe.

engagée jusques au gland dans le canal excrétoire , & le reste étoit dans la vulve.

4^{me}. E X P É R I E N C E.

LE 20^e. nous donnâmes la liberté à deux Reines vierges : la première étoit déjà sortie les jours précédens ; mais la rareté des mâles dans cette saison ne lui avoit pas permis de se féconder jusqu'à ce jour. Nous la faisîmes à son retour ; elle avoit la vulve entr'ouverte , & le pénis d'un mâle paroïssoit entre ses lèvres : nous voulions la mettre hors d'état de le tirer elle-même hors de son corps , mais elle l'enleva avec ses jambes si vivement , que nous ne pûmes la prévenir , & nous la laisâmes rentrer dans sa ruche.

La seconde de celles des Reines à qui nous avions donné la liberté sortit deux fois : sa première absence fut courte comme à l'ordinaire : la seconde dura environ demi heure ; elle revint alors féconde , & nous la prîmes à son retour. Nous ouvrîmes promptement sa vulve après l'avoir tuée. Nous trouvâmes

le corps lenticulaire placé comme dans toutes les Reines que nous avons disséquées jusqu'alors : la pince dont un de ces bouts étoit armée étoit placée au-dessous de l'extrémité du canal excrétoire. Les deux lames dont elle est formée pressoient entr'elles des parties que nous ne pouvions distinguer, & leur office paroïssoit être de faire approcher l'extrémité de la lentille de l'orifice du vagin, & de l'y appliquer assez fortement pour qu'il fallût quelque effort pour vaincre leur résistance & pour les détacher. Mais avant de séparer ces parties, nous les plaçâmes au foyer d'une loupe assez forte. Nous vîmes alors une particularité qui nous avoit échappé : en tirant en arrière le corps lenticulaire, il sortit du vagin une petite partie *v*, qui étoit adhérente au bout postérieur de la lentille, & qui étoit placée au-dessous de l'extrémité des lames écailleuses. Elle rentra d'elle-même dans la lentille comme les cornes d'un limaçon. Cette partie est très-courte, blanche, & paroît cylindrique : il y avoit, au-dessous

des pinces , quelque peu de liqueur féminale à demi coagulée , au fond de la vulve. En cherchant ce qui pouvoit être resté alors dans le vagin , nous n'y trouvâmes aucune partie dure : nous en exprimâmes beaucoup de sperme : cette matière étoit presque liquide , mais bientôt elle se coagula , & forma une masse blanchâtre qui n'avoit rien d'organisé. Cette observation faite avec soin détruisit tous nos doutes , & nous démontra que ce que nous avions pu prendre pour la verge des mâles , n'étoit autre chose que la semence elle-même , qui avoit pris la forme intérieure du vagin , en s'y moulant & en s'y coagulant. La seule partie dure que le mâle eut introduit dans le vagin de la femelle étoit donc cette pointe courte & cylindrique qui s'étoit retirée dans la lentille , quand nous l'en avions séparée. Son office & sa situation prouvent que c'est-là qu'il faut chercher l'issue de la liqueur féminale , si toutefois on peut espérer

rer

rer de la trouver ouverte en tout autre temps que celui de l'accouplement.

Nous avons voulu chercher cette nouvelle partie dans les faux-bourçons, & nous l'avons trouvée dans le premier que nous avons difféqué ; en pressant, du haut en bas, les vésicules féminales, nous avons forcé la liqueur blanche dont elles étoient remplies à en sortir, & à descendre dans la racine du pénis *r*, & dans le corps lenticulaire *li*, qui s'est alors sensiblement gonflé ; nous avons empêché que cette liqueur ne retournât en - arrière, & nous l'avons forcée par une nouvelle pression de se porter en - avant, en pressant la lentille. La liqueur n'en est point sortie cependant ; mais nous avons vu paroître au bout postérieur du corps lenticulaire, & au - dessous de la pince écailleuse, un petit corps, blanc, court, cylindrique, & qui avoit la même apparence que celui que nous avons trouvé engagé dans le vagin de notre Reine. Quand nous ne pressions pas la lentille, cette partie

y rentroit, & nous la voyons reparoître toutes les fois que nous recommencions de la presser.

Je vous prie, Monsieur, en lisant cette lettre, de jeter les yeux sur la figure que *M. de Réaumur* a publiée des organes sexuels des faux-bourçons, & que j'ai fait copier ici; les descriptions qui y sont jointes m'ont paru fort exactes, & donnent une idée juste de la situation de ces parties lorsqu'on les observe dans le corps des mâles. Sur la seule inspection de ces figures, on conçoit facilement l'apparence que présentent ces parties dans la vulve de la femelle, lorsqu'elles y restent implantées après l'accouplement. Les détails que j'ai exposés achèvent de fixer l'imagination du lecteur, & indiquent suffisamment la situation & la forme de la nouvelle partie que j'ai découverte.

Je ne doute point qu'en perdant leurs parties sexuelles, les faux-bourçons ne périssent après l'accouplement. Mais par quelle raison la nature a-t-elle exigé de ces mâles

un si grand sacrifice ? C'est un mystère que je n'entreprendrai point de pénétrer. Je ne connois aucun fait analogue dans l'histoire des animaux ; mais comme il y a deux espèces d'insectes dont l'accouplement ne peut s'opérer que dans les airs , les éphémères & les fourmis , il seroit très - intéressant de savoir si leurs mâles perdent aussi leurs parties sexuelles dans ces circonstances , & si , en faisant , comme les faux-bourçons , l'amour au vol , la jouissance est aussi pour eux le prélude de la mort ?

Agréez l'assurance de mon respect, &c.

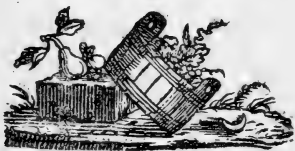

LETTRE TROISIÈME.

Continuation du même sujet. Observations sur les Reines-abeilles , dont la fécondation est retardée.

Pregny le 21 Août 1791.

JE vous ai dit , Monsieur , dans ma première lettre , que lorsqu'on ne permettoit aux jeunes Reines-abeilles de recevoir les approches du mâle que le 25^{me}. ou 30^{me}. jour après leur naissance , le résultat de cette fécondation présentoit des particularités très-intéressantes. Je ne vous en donnai pas alors les détails , parce qu'au moment où j'eus l'honneur de vous écrire , mes expériences sur ce sujet n'avoient pas encore été assez multipliées. Dès - lors je les ai répétées un si grand nombre de fois , & leurs résultats ont été si uniformes , que je ne crains plus de vous annoncer comme une découverte certaine , le singulier effet que produit sur

les ovaires de la Reine-abeille le retard de la fécondation. Lorsqu'une Reine reçoit les approches du mâle dans les quinze premiers jours de sa vie, elle devient en état de pondre des œufs d'ouvrières & des œufs de faux-bourçons; mais si la fécondation est retardée jusques au 22^{me}. jour, les ovaires sont viciés de manière qu'elle deviendra inhabile à pondre des œufs d'ouvrières; elle ne pondra plus que des œufs de mâles.

J'étois occupé de recherches relatives à la formation des essaims, lorsque j'eus pour la première fois l'occasion d'observer une Reine qui ne pondoit que des œufs de faux-bourçons. C'étoit en Juin 1787. J'avois vu que quand une ruche est prête à essaimer, le moment du jet est toujours précédé par une agitation très-vive, qui d'abord saisit la Reine, se communique ensuite aux ouvrières, & excite au milieu d'elles un si grand tumulte, qu'elles abandonnent leurs travaux, & sortent en désordre par les portes de leur ruche. Je savois bien alors quelle étoit

la cause de l'agitation de la Reine ; (1) mais j'ignorois encore comment ce délire se communiquoit aux ouvrières , & cette difficulté arrêtoit mon travail. Pour la résoudre , j'imaginai de chercher par des expériences directes , si toutes les fois que la Reine feroit fortement agitée , même hors du temps des effaims , son agitation se communiqueroit également aux abeilles communes. J'enfermai dans une ruche une Reine , au moment de sa naissance , & je l'empêchai de sortir , en rendant les portes de son habitation trop étroites pour elle. Je ne doutois pas que dès qu'elle sentiroit le desir impérieux de se joindre aux mâles , elle feroit de grands efforts pour s'échapper de la ruche , & que l'impossibilité d'y réussir la jetteroit dans une forte de délire. J'eus la constance d'observer cette Reine captive pendant 35 jours. Je la vis tous les matins vers les onze heures , lorsque le temps étoit beau , & que le soleil

(1) Je l'exposerai dans l'histoire des effaims.

invitoit les mâles à sortir des ruches, je la vis, dis-je, parcourir impétueusement tous les coins de son habitation pour chercher une issue : mais comme elle n'en trouvoit point, ses efforts inutiles lui donnèrent chaque fois une agitation extraordinaire ; dont je décrirai ailleurs les symptômes, & dont les abeilles communes ressentirent aussi les atteintes. — Pendant le cours de cette longue prison, la Reine ne sortit pas une seule fois, elle ne put donc pas être fécondée. Le 36^{me}. jour je lui rendis enfin la liberté, elle en profita bien vite, & ne tarda pas à revenir avec les signes les plus marqués de fécondation. — Content du succès de cette expérience pour l'objet particulier que je m'étois proposé, j'étois loin d'espérer qu'elle me procureroit encore la connoissance d'un fait très-remarquable. Quelle ne fut point ma surprise, lorsque je reconnus que cette femelle, qui commença comme à l'ordinaire sa ponte, 46 heures après l'accouplement, ne pondoit point des œufs

d'ouvrières, mais des œufs de faux-bour-dons, & que dans la suite elle pondit uniquement des œufs de cette sorte !

Je m'épuisai d'abord en conjectures sur ce fait singulier : mais plus j'y réfléchissois, plus je le trouvois inexplicable. Enfin, en méditant avec attention sur les circonstances de l'expérience que je viens de décrire, il me parut qu'il y en avoit deux principales, dont je devois tâcher avant tout de peser séparément l'influence. D'un côté, cette Reine avoit souffert une prison fort longue ; d'un autre côté, sa fécondation avoit été extrêmement retardée. Vous savez, Monsieur, que les Reines-abeilles reçoivent ordinairement les approches du mâle le cinq ou sixième jour après leur naissance, & celle-ci ne s'étoit accouplée que le 36^{me}. jour. Si je suppose ici que l'emprisonnement pouvoit être la cause du fait, ce n'est pas que je donne moi-même beaucoup de poids à cette supposition. Dans l'état naturel, les Reines-abeilles ne sortent de leur ruche qu'une

seule fois pour chercher les mâles ; tout le reste de leur vie elles y restent volontairement prisonnières : il étoit donc bien peu vraisemblable que la captivité eut produit l'effet que je travaillois à expliquer. Cependant, comme dans un sujet aussi neuf il ne faut rien négliger, je voulus m'assurer d'abord si c'étoit à la longueur de l'emprisonnement, ou bien au retard de la fécondation, qu'étoit due la singularité que j'avois observée dans la ponte de cette Reine.

Mais ce travail n'étoit pas facile. Pour découvrir si c'étoit la captivité de la Reine, & non le retard de la fécondation, qui avoit vicié ses ovaires, il auroit fallu permettre à une femelle de recevoir les approches du mâle, & cependant la retenir prisonnière : or cela ne se pouvoit pas, attendu que les Reines-abeilles ne s'accouplent jamais dans l'intérieur des ruches. Par la même raison il étoit impossible de retarder l'accouplement d'une Reine sans la constituer prisonnière. Cette difficulté m'embarrassa long-

temps : j'imaginai enfin un appareil qui n'étoit pas rigoureusement exact, mais qui remplissoit à-peu-près mon but.

Je pris une Reine au moment où elle venoit de subir sa dernière métamorphose ; je la plaçai dans une ruche bien approvisionnée, & peuplée d'un nombre suffisant d'ouvrières & de mâles. Je rétrécis la porte de cette ruche au point qu'elle devint trop étroite pour le passage de la Reine, en la laissant assez large pour que les abeilles communes pussent aller & venir librement. Je pratiquai en même temps une autre ouverture pour le passage de la Reine, & j'y adaptai un canal vitré qui communiquoit à une grande boîte quarrée de verre, de huit piés en tout sens. La Reine pouvoit venir à tout instant dans cette boîte, y voler, s'y ébattre, y respirer un air meilleur que celui de l'intérieur des ruches, & cependant elle ne pouvoit y être fécondée, car quoique les mâles volassent aussi dans cette même enceinte, l'espace en étoit trop borné pour qu'il put

s'établir aucune jonction entr'eux & la femelle. Vous savez, Monsieur, par les expériences que je vous ai racontées dans ma première lettre, que l'accouplement ne se fait que dans le haut des airs. Je trouvai donc dans la disposition de cet appareil l'avantage de retarder la fécondation, en même temps que je laissai à la Reine une liberté assez grande pour que l'état, dans lequel elle seroit appelée à vivre, ne fut pas trop éloigné de l'état de nature. Je suivis cette expérience pendant quinze jours. La jeune femelle captive sortit de sa ruche tous les matins lorsque le temps étoit beau, elle vint se promener dans sa prison de verre, elle y voloit avec assez de facilité, & se donnoit beaucoup de mouvement. Pendant cet intervalle elle ne pondit point, parce qu'elle n'eut de jonction avec aucun mâle. Enfin le 16^{me}. jour je lui donnai une entière liberté : elle s'éloigna de sa ruche, s'éleva dans le haut des airs, & revint avec tous les signes de fécondation. Deux jours après elle pondit : ses premiers

œufs furent des œufs d'ouvrières, & dans la fuite elle en pondit autant que les Reines les plus fécondes.

Il suit de-là, 1^o. que la captivité n'altère point les organes des Reines-abeilles.

2^o. Que lorsque la fécondation a lieu dans les seize premiers jours qui suivent leur naissance, elles pondent des œufs des deux fortes.

Cette première expérience étoit fort importante ; en m'indiquant clairement la marche que je devois suivre dans mon travail, elle le rendoit beaucoup plus simple ; elle excluait absolument la supposition que j'avois faite sur l'influence de la captivité, & ne me laissoit à chercher que les effets d'un plus long retard dans la fécondation.

Dans ce but je répétai l'expérience précédente de la même manière que la première fois ; mais au lieu de rendre à la Reine vierge, que je plaçai dans la ruche, sa liberté, le 16^{me}. jour après sa naissance, je la retins captive jusques au 21^{me}. jour ; elle

Sortit alors , s'éleva dans l'air , fut fécondée , & revint dans son habitation. Quarante-six heures après elle commença à pondre , mais c'étoient des œufs de mâles , & dans la suite , quoiqu'elle fût très-féconde , elle n'en pondit aucun d'une autre sorte. Je m'occupai encore pendant le reste de cette année 1787 , & dans les deux années suivantes , d'expériences sur le retard de la fécondation , & j'eus constamment les mêmes résultats. Il est donc vrai , que lorsque l'accouplement des Reines-abeilles est retardé au-delà du 20^{me}. jour , il n'opère , si je puis parler ainsi , qu'une demi-fécondité : au lieu de pondre également des œufs d'ouvrières & des œufs de mâles , ces Reines pondront des œufs de mâles seulement.

Je ne prétends point à l'honneur d'expliquer ce fait étrange. Lorsque la suite de mes observations sur les abeilles m'a fait connoître qu'il y avoit quelquefois dans les ruches des Reines qui ne pondoient que des œufs de faux - bourdons , j'ai dû chercher

quelle étoit la cause *prochaine* d'une pareille singularité, & je me suis assuré que cette cause est le retard de la fécondation. La preuve que j'en ai acquise est démonstrative, car je puis toujours empêcher les Reines-abeilles de pondre des œufs d'ouvrières en retardant leur fécondation jusques au 22^{me.} ou 23^{me.} jour. Mais quelle est la cause *éloignée* de ce fait, ou en d'autres termes, pourquoi le retard de la fécondation met-il les Reines-abeilles hors d'état de pondre des œufs d'ouvrières ? C'est un problème sur lequel l'analogie ne fournit aucune lumière ; dans toute l'histoire physiologique des animaux, je ne connois point d'observation qui y ait le moindre rapport.

Ce problème paroît bien plus difficile encore, quand on fait comment les choses se passent dans l'état naturel, c'est-à-dire, lorsque la fécondation n'a souffert aucun retard. Dans ce cas, quarante - six heures après l'accouplement, la Reine pond des œufs d'ouvrières, & continue, pendant onze

mois de suite , à pondre presqu'unique-
 ment des œufs de cette sorte. Ce n'est qu'au bout
 de ces onze mois qu'elle commence à faire
 une ponte considérable , & suivie d'œufs de
 faux-bourçons. Quand au contraire la fécon-
 dation est retardée au-delà du 20^{me}. jour ,
 la Reine pond , dès la 46^{me}. heure , des œufs
 de mâles , & n'en pond jamais d'autres pen-
 dant le reste de sa vie. — Or puisque dans
 l'état naturel la Reine ne pond que des
 œufs d'ouvrières , pendant les onze premiers
 mois , il est clair que les œufs d'ouvrières
 & les œufs de mâles ne sont pas mêlés
 indistinctement dans ses *oviductus* : les œufs
 occupent sans doute dans les ovaires une
 place correspondante aux lois que suit la
 ponte : ceux d'ouvrières sont placés les pre-
 miers , ceux de faux - bourçons sont placés
 à la suite de ceux - là : & il semble que la
 Reine ne peut pondre aucun œuf de mâle ,
 qu'auparavant elle ne soit débarrassée de
 tous les œufs d'ouvrières qui occupent le
 premier rang dans ses *oviductus*. Pourquoi

donc cet ordre est-il interverti lorsque l'accouplement est retardé ? Comment se fait-il que tous les œufs d'ouvrières que la Reine eut dû pondre, si la fécondation eut été faite à temps, se flétrissent, disparaissent, & n'arrêtent plus le passage des œufs de mâles, qui ne sont placés qu'en seconde ligne dans les ovaires.

Ce n'est pas tout : je me suis assuré qu'un seul accouplement suffit à féconder tous les œufs qu'une Reine-abeille doit pondre pendant le cours de deux ans au moins : j'ai même lieu de croire que ce seul acte suffit à la fécondation de tous les œufs qu'elle pondra pendant sa vie, mais je n'ai de preuve sûre que pour le terme de deux ans. Ce fait, déjà bien remarquable en lui-même, rend encore plus difficile à concevoir l'influence du retard de la fécondation. Puisqu'un seul accouplement suffit, il est clair que la liqueur des mâles agit dès le premier instant sur tous les œufs que la Reine doit pondre pendant deux ans ; elle leur donne, suivant vos principes,

principes, Monsieur, ce degré *d'animation* qui détermine ensuite leur développement successif; après avoir reçu cette première *impulsion de vie*, ils croissent, ils mûrissent, pour ainsi dire, progressivement jusques au jour où ils seront pondus: & comme les lois de la ponte sont constantes, que les œufs pondus pendant les onze premiers mois sont toujours des œufs d'ouvrières, il est clair que ces œufs, qui doivent sortir les premiers, sont aussi les premiers qui arrivent à la maturité: il faut donc, dans l'état naturel, l'espace de onze mois pour que les œufs de mâles prennent le degré d'accroissement qu'ils doivent avoir au moment où ils sont pondus. Cette conséquence, qui me paroît directe, rend le problème insoluble à mes yeux. Comment se fait-il que les œufs de mâles qui doivent croître lentement pendant onze mois, reçoivent tout-à-coup leur dernier développement dans l'espace de 48 heures, lorsque la fécondation a été retardée au-delà de 21 jours, & par le seul effet de ce

retard. Remarquez, je vous prie, que la supposition de l'accroissement successif des œufs n'est pas gratuite : elle est bien dans les principes d'une faine physique : d'ailleurs, pour s'assurer qu'elle est fondée, il suffit de jeter les yeux sur la figure qu'à donnée Swammerdam des ovaires de la Reine-abeille : on y voit que les œufs, renfermés dans cette partie des filets contiguë à la vulve, sont beaucoup plus avancés, plus gros que ceux qui sont contenus dans la partie opposée de ces mêmes filets. La difficulté que je propose ici reste donc dans toute sa force. C'est un abyme où je me perds.

Le seul fait connu qui ait une apparence de rapport avec ceux que je viens de décrire, c'est l'état où se trouvent certaines graines végétales qui, quoiqu'extérieurement bien conservées, perdent en vieillissant la faculté de germer : il se pourroit aussi que les œufs d'ouvrières ne conservassent que pendant un temps fort court la propriété d'être fécondés par la liqueur séminale, & que, passé

ce terme, qui ne feroit que de 15 ou 18 jours, ils fussent déforganisés au point de ne pouvoir plus être *animés* par cette liqueur. Je sens, Monsieur, que cette comparaison est très-imparfaite, & que d'ailleurs elle n'explique rien; elle ne met pas même sur la voie de tenter aucune expérience nouvelle. Je n'ajoute plus qu'une réflexion.

On n'avoit observé jusques ici d'autre effet du retard de la fécondation sur les femelles des animaux que de les rendre absolument stériles. Les Reines-abeilles nous offrent le premier exemple d'une femelle à laquelle ce retard laisse encore la faculté d'engendrer des mâles. Or comme il n'y a point de fait unique dans la nature, il est très-vraisemblable que d'autres animaux nous offriroient aussi la même particularité. Ce seroit donc un objet de recherches très-curieux, que d'observer les insectes sous ce nouveau point de vue. Je dis *les insectes*, car je n'imagine pas qu'on découvrit quelque chose d'analogue dans les animaux d'un autre genre. Il faut

droit même commencer les expériences que j'indique ici sur les insectes qui se rapprochent le plus des abeilles, comme les guêpes, les bourdons velus, les abeilles maçonnes, toutes les espèces de mouches, &c. &c. On tenteroit ensuite quelques expériences sur les papillons; & on découvriroit peut-être alors quelque animal, sur lequel le retard de la fécondation produiroit le même effet que sur les Reines-abeilles. Si cet animal étoit d'une grandeur supérieure à celle des abeilles, la dissection en seroit beaucoup plus facile, & l'on discerneroit ce qui arrive aux œufs dont le retard de la fécondation ne permet pas le développement. Au moins pourroit-on espérer que quelque circonstance heureuse conduiroit à la solution du problème. (I)

(I) Les expériences que je propose dans ce paragraphe me rappellent une réflexion fort singulière de M. de Réaumur. En parlant des mouches vivipares, il dit qu'il ne seroit point impossible qu'une poule accouchât d'un poulet vivant, si après avoir été fécondée, on trouvoit

Je reviens au récit de mes expériences.

En Mai 1789 je faisis deux Reines , au moment où elles subissoient leur dernière métamorphose ; je plaçai l'une dans une *ruche en feuillets* bien pourvue de miel & de cire , & suffisamment peuplée d'ouvrières & de mâles. Je plaçai l'autre Reine dans une ruche exactement semblable , mais dont j'avois enlevé tous les faux-bourçons. J'arrangeai les portes de ces ruches de manière que les abeilles communes pussent jouir d'une entière liberté , mais je les rendis trop étroites pour le passage des femelles & des faux - bourçons. Je laissai ces Reines prisonnières pendant l'espace de 30 jours. Après ce terme , je leur donnai la liberté ; elles sortirent avec empressement , & revinrent fécondées. Au commencement de Juillet je visitai les deux ruches , & j'y trouvai beaucoup de couvain : mais

quelque moyen de retenir pendant 20 jours dans ses *oviductus* les premiers œufs qu'elle auroit dû pondre. Voyez Réaumur *sur les insectes* , Tom. IV , Mémoire 10³.

ce couvain étoit composé en entier de vers & de nymphes de mâles; il n'y avoit pas, à la lettre, une seule nymphe, un seul ver d'ouvrières. Les deux Reines pondirent sans interruption jusques en automne, & toujours des œufs de faux-bourçons. Leur ponte finit dans la première quinzaine de Novembre, comme celle des Reines de mes autres ruches. — Je desirois beaucoup de favoir ce qu'elles deviendroient au printemps suivant; si elles recommenceroient leur ponte, si une nouvelle fécondation leur feroit nécessaire, & dans le cas où elles pondroient, de quelle sorte feroient leurs œufs; mais comme leurs ruches étoient déjà fort affoiblies, je craignois qu'elles ne périssent pendant l'hiver. Cependant par bonheur nous parvînmes à les conserver, & dès le mois d'Avril 1790 nous vîmes ces Reines recommencer leur ponte: par les précautions que nous avons prises, nous étions très-sûrs qu'elles n'avoient pas reçu de nouveau les approches du mâle. — Ces derniers œufs étoient encore des œufs de faux-bourçons.

Il eut été très-intéressant de suivre plus loin l'histoire de ces deux femelles, mais à mon grand regret leurs ouvrières les abandonnèrent le 4^e. Mai : & ce même jour nous trouvâmes les Reines mortes. Il n'y avoit cependant aucune teigne dans les gâteaux qui eût pu déranger les abeilles, & le miel étoit encore assez abondant ; mais comme dans le cours de l'année précédente il n'y étoit né aucune ouvrière, que d'ailleurs l'hiver en avoit fait périr plusieurs, elles se trouvèrent en trop petit nombre au printemps pour vaquer à leurs travaux ordinaires, & dans leur découragement elles désertèrent leur habitation pour se jeter dans les ruches voisines.

Je trouve dans mon journal le détail d'une multitude d'expériences sur le retard de la fécondation des Reines-abeilles : je ne finirois point si je les transcrivois toutes ici : je répète encore qu'il n'y a pas eu la plus petite variation dans le résultat principal, & que toutes les fois que l'accouplement de ces Reines a été différé au - delà du 21^{me}.

jour, elles n'ont pondu que des œufs de mâles. Je me bornerai donc, Monsieur, à vous rendre compte de celles de mes expériences qui m'ont valu la connoissance de quelque fait remarquable dont je n'ai point encore parlé.

Le 4 Octobre 1789 il nâquit une Reine dans une de mes ruches : nous plaçâmes cette Reine dans une *ruche en feuillets*. Quoique la saison fut déjà bien avancée, il y avoit encore un bon nombre de mâles dans les ruches. Il étoit important de savoir, si, dans ce temps de l'année, ils pourroient également opérer la fécondation, & dans le cas où elle réussiroit, si la ponte commencée au milieu de l'automne seroit interrompue ou continuée pendant l'hiver. Nous laisâmes donc à cette Reine la liberté de fortir de la ruche. Elle s'échappa effectivement ; mais elle fit 24 tentatives inutiles avant de reparoître avec les signes de la fécondation. Enfin le 31 Octobre elle fut plus heureuse ; elle sortit, & revint avec les marques les plus évi-

dentes du succès de ses amours ; elle étoit âgée alors de 27 jours , & par conséquent sa fécondation avoit été fort retardée. Elle auroit dû pondre 46 heures après , mais le temps fut froid , & elle ne pondit point ; ce qui , pour le dire en passant , prouve bien que le refroidissement de la température est la principale cause qui suspend la ponte des Reines pendant l'hiver. J'étois fort impatient de savoir si , au retour du printemps , elle seroit féconde sans avoir besoin d'un nouvel accouplement. Le moyen de s'en assurer étoit simple : il suffisoit de rétrécir la porte de sa ruche , afin qu'elle ne put point s'échapper. Je la retins donc prisonnière depuis la fin d'Octobre jusques en Mai. Au milieu de Mars nous visitâmes ses gâteaux , & nous y trouvâmes bon nombre d'œufs ; mais comme ils n'étoient point éclos encore , nous ne pouvions savoir s'il en naîtroit des ouvrières ou des mâles : il falloit attendre quelques jours de plus pour en juger. Le 4 d'Avril nous examinâmes encore l'état de la ruche , &

nous y trouvâmes une quantité prodigieuse de vers & de nymphes. Toutes ces nymphes & tous ces vers étoient de la sorte des faux-bourçons. La Reine n'avoit pas pondu un seul œuf d'ouvrières.

Dans cette expérience, comme dans les précédentes, le retard de la fécondation avoit donc rendu la Reine - abeille incapable de pondre des œufs d'ouvrières. Ce résultat est ici d'autant plus remarquable, que la ponte de cette Reine avoit commencé quatre mois & demi seulement après sa fécondation. Le terme de 46 heures qui s'écoule à l'ordinaire entre l'accouplement de la femelle & sa ponte n'est donc pas un terme de rigueur : l'intervalle peut être beaucoup plus long si la température devient froide. Enfin il suit de cette expérience, que lors même que le froid retardera la ponte d'une Reine qui a été fécondée en automne, elle commencera à pondre au printemps, sans qu'un nouvel accouplement lui devienne nécessaire.

J'ajouterai ici que la Reine dont je viens

de tracer l'histoire étoit d'une étonnante fécondité. Le premier de Mai nous trouvâmes dans la ruche , outre 600 mâles sous la forme de mouches , 2438 cellules qui contenoient , ou des œufs , ou des vers , ou des nymphes de faux - bourdons. Elle avoit donc pondu en Mars & Avril plus de 3000 œufs de mâles ; c'est environ 50 par jour. Malheureusement elle périt peu de temps après , & nous ne pûmes pas continuer notre observation : je m'étois proposé de calculer le nombre total d'œufs de mâles qu'elle auroit pondu pendant l'année , & de le comparer à celui des œufs de la même sorte que pondent les Reines dont la fécondation n'a pas été retardée. Vous savez , Monsieur , que celles - ci pondent au printemps environ 2000 œufs de faux - bourdons ; elles en font , au mois d'Août , une seconde ponte moins considérable , & dans les intervalles , elles pondent presque uniquement des œufs d'ouvrières. Il n'en est pas ainsi des femelles dont l'accouplement a été

différé, elles ne pondent aucun œuf d'ouvrières; pendant quatre, cinq, six mois de suite, elles pondent sans interruption des œufs de mâles, & en si grand nombre que je présume que dans ce court espace de temps, elles donnent naissance à plus de faux-bourçons qu'une femelle dont la fécondation n'a pas été retardée n'en fait naître dans le cours de deux ans. J'ai fort regretté de n'avoir pu vérifier cette conjecture.

Je dois encore, Monsieur, vous rendre compte de la manière assez remarquable dont les Reines qui ne pondent que des œufs de mâles déposent quelquefois ces œufs dans les cellules. Elles ne les placent pas toujours sur les losanges qui servent de fond aux alvéoles, mais elles les déposent souvent sur leur pan inférieur, & à deux lignes de l'ouverture. La raison en est que leur ventre est plus court que celui des Reines dont la fécondation n'a point été retardée, leur extrémité postérieure reste effilée, tandis que les deux premiers anneaux qui tiennent au

corcelet sont extraordinairement renflés : il résulte de cette forme , que lorsqu'elles se disposent à pondre , leur anus ne peut pas s'étendre jusques aux losanges du fond des cellules : l'enflure des anneaux antérieurs du ventre ne le permet pas ; & conséquemment les œufs doivent rester fixés là où l'anus peut atteindre. Les vers qui en proviennent passent tout le temps qu'ils sont sous la forme de ver à la même place où étoit l'œuf dont ils sortent , ce qui prouve que les abeilles ne sont point , comme on l'avoit présumé , chargées du soin de transporter les œufs de la Reine. Mais elles employent , dans le cas dont il s'agit ici , un autre procédé ; elles allongent hors du plan du gâteau les cellules où elles voyent des œufs placés à deux lignes de distance de l'ouverture.

Permettez - moi , Monsieur , de m'écarter un moment de mon sujet , pour vous raconter une expérience dont le résultat m'a paru intéressant. Je dis que les abeilles ne sont point chargées du soin de transporter dans

des cellules convenables les œufs que leur Reine a mal placés ; & à n'en juger que par le seul fait que je rapporte ici , vous me trouverez sans doute bien fondé à leur refuser cette industrie. Cependant , comme plusieurs auteurs ont assuré le contraire , & ont voulu nous faire admirer les ouvrières dans le transport des œufs , je dois vous prouver d'une manière évidente qu'ils se sont trompés.

J'ai fait construire une ruche vitrée à deux étages : j'ai rempli l'étage supérieur de rayons à grandes cellules , & l'étage inférieur de gâteaux composés de cellules communes. Ces deux étages étoient séparés l'un de l'autre par une espèce de traverse ou de diaphragme , qui laissoit de chacun de ses côtés un espace suffisant pour le libre passage des ouvrières d'un étage à l'autre , mais trop étroit pour que la Reine pût s'y glisser. J'ai peuplé cette ruche d'un bon nombre d'abeilles , & j'ai enfermé dans la partie supérieure une femelle très - féconde , qui avoit achevé depuis peu de temps sa grande ponte d'œufs

de mâles. Cette femelle n'avoit donc plus que des œufs d'ouvrières à pondre , & elle ne pouvoit les déposer que dans de grandes cellules , puisqu'il n'y en avoit point d'une autre sorte autour d'elle. Vous devinez , Monsieur , le but que je me propoisois en disposant les choses de cette manière. Mon raisonnement étoit bien simple. Si la Reine pond des œufs d'ouvrières dans les grandes cellules , & que les abeilles soient chargées du soin de transporter les œufs mal placés , elles ne manqueront pas de profiter de la liberté que je leur ai donnée de passer d'un des étages de leur ruche à l'autre , elles iront chercher les œufs déposés dans les grands alvéoles , & les porteront dans l'étage inférieur où sont les petites cellules qui leur conviennent. Si au contraire elles laissent les œufs d'ouvrières dans les grands alvéoles , j'aurai acquis la preuve certaine qu'elles ne sont point chargées du soin de les transporter.

Le résultat de cette expérience excitoit vivement ma curiosité. Nous observâmes

plusieurs jours de suite la Reine de notre ruche & ses abeilles avec une attention soutenue. Pendant les vingt-quatre premières heures, la femelle s'obstina à ne pas pondre un seul œuf dans les grandes cellules qui l'entouroient; elle les examinoit l'une après l'autre, mais passoit outre, & n'insinua son ventre dans aucune: on la voyoit inquiète, tourmentée; elle parcouroit ses gâteaux en tout sens; la sensation de ses œufs paroissoit lui être très-incommode, mais elle persistoit à les retenir, plutôt que de les déposer dans des cellules dont le diamètre ne leur convenoit pas. Ses abeilles ne cessoient point cependant de lui rendre des hommages & de la traiter en mère. Je vis même avec plaisir, que lorsque la Reine s'approchoit des bords de la traverse qui séparoit les deux étages, elle les mordoit pour chercher à aggrandir le passage; ses ouvrières s'approchoient d'elle, travailloient aussi de leurs dents, & faisoient tous leurs efforts pour détruire les portes de la prison. Mais leur

peine

peine fut inutile. Le second jour la Reine ne pouvoit plus retenir ses œufs, ils lui échappoient comme malgré elle; elle les laissoit tomber au hasard. Nous en trouvâmes cependant huit ou dix dans les cellules; mais le lendemain ils étoient disparus. Nous imaginâmes alors que les abeilles les avoient transportés dans les petits alvéoles de l'étage inférieur; & nous les y cherchâmes avec le plus grand soin; mais je puis vous assurer qu'il n'y en avoit pas un seul. Le troisième jour la Reine pondit encore quelques œufs, qui disparurent comme les premiers. Nous les cherchâmes de nouveau dans les petites cellules, ils n'y étoient point. Le fait est que les ouvrières les mangent, & voilà ce qui a trompé les observateurs, qui prétendent qu'elles les transportent. Ils ont vu disparaître les œufs des cellules où ils étoient mal placés, & sans autre examen ils ont assuré que les abeilles les portoient ailleurs; elles les prennent bien à la vérité, mais elles ne les transportent pas; elles les mangent.

La nature n'a donc point chargé les abeilles du soin de placer les œufs dans des cellules qui leur soient appropriées. Mais elle a donné aux femelles elles-mêmes assez d'instinct pour sentir de quelle sorte est l'œuf qu'elles vont pondre , & pour le placer dans une cellule qui lui convienne. M. de Réaumur l'avoit déjà observé , & à cet égard mes observations s'accordent avec les siennes. Il est donc certain que dans l'état naturel , lorsque la fécondation s'est faite à temps , lorsque la Reine n'a souffert par aucune circonstance , elle ne se trompe point dans le choix des diverses sortes de cellules où elle doit déposer ses œufs : elle ne manque point à pondre ceux d'ouvrières dans les petits alvéoles , & ceux de mâles dans les grandes cellules. — Vous voyez , Monsieur , que je parle ici de ce qui se passe dans l'état naturel. — Cette distinction est importante : car on ne retrouve plus la même sûreté d'instinct dans la conduite des femelles dont l'accouplement a été trop différé : celles - ci

ne choisissent pas les cellules où elles doivent pondre leurs œufs. Cela est si vrai, que dans les premiers temps où j'observai les Reines dont la fécondation est retardée, je me trompai plus d'une fois sur la sorte des œufs qu'elles pondoient : je les voyois pondre indistinctement dans les petites cellules & dans les cellules de faux-bourçons, & ne devinant point que leur instinct eut souffert, je croyois que les œufs pondus dans les petites cellules étoient des œufs d'ouvrières : je fus donc très-surpris quand, au moment où les vers qui en étoient éclos devoient subir leur métamorphose en nymphes, je vis les abeilles fermer leurs cellules avec des couvercles bombés, exactement semblables à ceux qu'elles placent sur les cellules qui contiennent des vers de mâles, & en apprendre d'avance que tous ces vers devoient se transformer en faux-bourçons. Ils étoient en effet des mâles. Ceux qui étoient nés dans les petites cellules furent des mâles de la petite taille. Ceux qui avoient été élevés

dans les grandes cellules devinrent de grands faux-bourçons. — J'avertis donc les observateurs qui voudront répéter mes expériences sur les Reines qui ne pondent que des œufs de mâles, de ne pas se laisser induire en erreur par cette circonstance, & de s'attendre à voir ces Reines déposer des œufs de faux-bourçons dans des cellules d'ouvrières.

Il y a plus, & ceci est une observation vraiment curieuse : ces mêmes femelles, dont la fécondation a été différée, pondent quelquefois des œufs de faux-bourçons dans des cellules royales. Lorsque je donnerai l'histoire des effaims, je ferai voir que dans l'état naturel, au moment où les Reines commencent leur grande ponte de mâles, les ouvrières construisent un assez grand nombre de cellules royales : il y a sans doute un rapport secret entre l'apparition des œufs de faux-bourçons & la construction de ces cellules : c'est une loi de la nature à laquelle les abeilles ne dérogent point. Il n'est donc pas surprenant qu'elles construisent des cel-

lules de cette sorte, dans les ruches gouvernées par des Reines qui ne pondent que des œufs de faux-bourçons. Il n'est pas non plus fort singulier que ces Reines déposent dans des cellules royales les œufs de la seule sorte qu'elles puissent pondre, car en général leur instinct paroît altéré. Mais ce que je ne conçois pas, c'est que les abeilles soignent les œufs de mâles déposés dans ces cellules, exactement comme ceux qui doivent devenir Reines; elles leur donnent une nourriture plus abondante, elles élèvent ensuite & prolongent ces cellules comme elles le font lorsqu'elles contiennent un ver royal; elles y travaillent, en un mot, avec une telle régularité, que souvent nous y avons été trompés nous-mêmes. Nous avons ouvert plus d'une fois de ces cellules, après que les abeilles leur avoient ajusté le couvercle qui doit les fermer, dans la persuasion d'y trouver des nymphes royales, & cependant c'étoit toujours une nymphe de faux-bourdon qui y étoit logée. — Ici l'instinct des

ouvrières paroît en défaut. — Dans l'état naturel, elles distinguent parfaitement les vers de mâles de ceux des abeilles communes, puisqu'elles ne manquent jamais de donner aux cellules où font ces vers de mâles, un couvercle particulier. Pourquoi donc ne distinguent-elles plus les vers de faux-bourçons, lorsqu'ils se trouvent placés dans des cellules royales? Ce fait me paroît mériter beaucoup d'attention. Je suis convaincu que pour pénétrer les lois de l'instinct des animaux, il faut observer avec soin les cas où cet instinct paroît s'égarer.

J'aurois dû, peut-être, Monsieur, en commençant cette lettre, donner un précis des observations que d'autres naturalistes ont faites avant moi, sur les Reines qui ne pondent que des œufs de mâles. Mais je réparerai ici cette omission. — Dans un ouvrage, intitulé *Histoire de la Reine des abeilles*, traduit de l'allemand par *Blasfère*, on a imprimé une lettre que vous écrivit M. *Schirach* en date du 15 Avril 1771, où il parle de

quelques-unes de ses ruches dont tout le couvain se transformoit en faux-bourdons. Vous vous souvenez, Monsieur, qu'il attribuoit cet accident à quelque vice inconnu des ovaires de la Reine régnante dans les ruches où il ne naissoit que des mâles ; mais il étoit loin de soupçonner que le retard de la fécondation eut produit ce vice des ovaires. Il se félicitoit avec raison d'avoir découvert un moyen d'empêcher le dépérissement des ruches qui se trouvent dans ce cas : & ce moyen étoit fort simple , il suffisoit d'enlever la Reine qui ne pond que des œufs de faux-bourdons, & de lui en substituer une dont les ovaires ne fussent pas viciés. Mais pour faire cette substitution, il falloit pouvoir se procurer des Reines-abeilles à volonté, & la découverte de ce secret étoit réservée à M. Schirach. J'en parlerai dans la lettre suivante. Vous voyez par ce détail que toutes les expériences du naturaliste allemand avoient eu pour objet de sauver les ruches dont les Reines ne pondent que

des œufs de mâles, & qu'il n'avoit pas travaillé à découvrir la cause du vice qui se manifeste dans leurs ovaires.

M. de Réaumur dit aussi un mot, quelque part, d'une ruche dans laquelle il avoit trouvé beaucoup plus de faux-bourçons que d'abeilles ouvrières, mais il ne se livre à aucune conjecture sur ce fait : il ajoute seulement comme une circonstance remarquable, que les mâles furent tolérés dans cette ruche jusques au printemps de l'année suivante. Il est vrai que les abeilles gouvernées par une Reine qui ne pond que des œufs de mâles, ou par une Reine vierge, gardent leurs faux-bourçons plusieurs mois après qu'ils ont été massacrés dans les autres ruches. Je ne saurois pas en indiquer la raison, mais c'est un fait que j'ai revu bien des fois, pendant la longue suite d'observations que j'avois entreprise sur les Reines dont la fécondation a été retardée. En général, il m'a paru qu'aussi long-temps que la Reine d'une ruche pond des œufs de mâles,

ses abeilles ne massacrent point les faux-bourçons qui existent dans cette même ruche sous la forme de mouches.

Agréez, Monsieur, le témoignage de mon respect.



L E T T R E Q U A T R I È M E .

Sur la découverte de M. SCHIRACH.

Pregny le 24 Août 1791.

LORSQUE vous avez été appelé, Monsieur, dans la nouvelle édition de vos œuvres, à rendre compte des belles expériences de M. *Schirach* sur la conversion des vers d'abeilles communes en vers royaux, vous avez invité les naturalistes à les répéter. En effet, une découverte aussi importante demandoit à être confirmée par plusieurs témoins. Je m'empresse donc de vous apprendre que toutes mes recherches établissent la réalité de cette découverte. Depuis près de dix ans que je travaille sur les abeilles, j'ai répété l'expérience de M. *Schirach* tant de fois, avec un succès si soutenu, que je ne puis pas élever le moindre doute. Je regarde donc comme un fait certain, que lorsque les abeilles perdent leur Reine, & qu'elles conservent dans

leur ruche des vers d'ouvrières, elles agrandissent plusieurs des cellules dans lesquelles ils sont logés, qu'elles leur donnent, non-seulement une nourriture différente, mais en plus forte dose, & que les vers élevés de cette manière, au lieu de se convertir en *abeilles communes*, deviennent de véritables *Reines*. Je supplie mes lecteurs de méditer l'explication que vous avez donnée d'un fait aussi nouveau, & les conséquences philosophiques que vous en avez tirées. *Cont. de la Nat. Part. XI, chap. XXVII.*

Je me bornerai dans cette lettre à vous raconter quelques détails sur la forme des cellules royales que les abeilles construisent autour des vers qu'elles destinent à l'état royal. Je finirai par la discussion de quelques points sur lesquels mes observations diffèrent de celles de M. Schirach.

Lorsque les abeilles ont perdu leur Reine, elles s'en apperçoivent très-vite, & au bout de quelques heures elles entreprennent les travaux nécessaires pour réparer leur perte.

D'abord, elles choisissent les jeunes vers d'ouvrières auxquels elles doivent donner les soins propres à les convertir en Reines, & dès ce premier moment elles commencent à agrandir les cellules où ils sont logés. Le procédé qu'elles employent est curieux. Pour le faire mieux comprendre, je décrirai leur travail sur une seule de ces cellules : ce que j'en dirai doit s'appliquer à toutes celles qui contiennent les vers qu'elles appellent au trône. Après avoir choisi un ver d'ouvrières, elles sacrifient trois des alvéoles contigus à celui où il est placé ; elles en emportent les vers & la bouillie, & élèvent autour de lui une cloison cylindrique ; la cellule devient donc un vrai tube, à fond rhomboïdal, car elles ne touchent point aux pièces de ce fond ; si elles l'endommageoient, il faudroit qu'elles missent à jour les trois cellules correspondantes de la face opposée du gâteau, & que par conséquent elles sacrifiaient les vers qui les habitent, sacrifice qui n'étoit pas nécessaire, & que la nature n'a pas per-

mis. Elles laissent donc le fond rhomboïdal, & se contentent d'élever autour du ver un vrai tube cylindrique, qui se trouve ainsi que les autres cellules du gâteau, placé horizontalement. Mais cette habitation ne peut convenir au ver appelé à l'état de Reine que pendant les trois premiers jours de sa vie; il faut qu'il vive les deux autres jours, pendant lesquels il conserve encore la forme de ver, dans une autre situation: pour ces deux jours, portion si courte de la durée de son existence, il doit habiter une cellule de forme à-peu-près pyramidale, dont la base soit en en-haut & la pointe en embas. On diroit que les ouvrières le savent, car dès que le ver a achevé son troisième jour, elles préparent le local que doit occuper son nouveau logement, elles rongent quelques-unes des cellules placées au-dessous du tube cylindrique, sacrifient sans pitié les vers qui y sont contenus, & se servent de la cire qu'elles viennent de ronger pour construire un nouveau tube de forme pyramidale,

qu'elles foudent à angle droit fur le premier, & qu'elles dirigent en embas : le diamètre de cette pyramide diminue infensiblement depuis fa bafe, qui est assez évasée, jusques à la pointe. Pendant les deux jours que le ver l'habite, il y a toujours une abeille qui tient sa tête plus ou moins avancée dans la cellule : quand une ouvrière la quitte, il en vient une autre prendre sa place. Elles y travaillent à prolonger la cellule à mesure que le ver grandit, & elles lui apportent sa nourriture, qu'elles placent devant sa bouche, & autour de son corps : elles en font une espèce de cordon autour de lui. Le ver, qui ne peut se mouvoir qu'en spirale, tourne sans cesse pour saisir la bouillie placée devant sa tête ; il descend infensiblement, & arrive enfin tout près de l'orifice de sa cellule : c'est à cette époque qu'il doit se transformer en nymphe. Les soins des abeilles ne lui sont plus nécessaires : elles ferment son berceau d'une clôture qui lui est appropriée, & il y subit au temps marqué ses deux métamorphoses.

M. Schirach prétend que les abeilles ne choisissent jamais que des vers de *trois jours* pour leur donner *l'éducation royale* : je me suis assuré, au contraire, que l'opération réussit également sur des vers âgés de *deux jours* seulement. Permettez-moi de vous raconter tout au long la preuve que j'en ai acquise : elle démontrera en même temps la réalité de la conversion des vers d'ouvrières en Reines, & le peu d'influence qu'a l'âge des vers sur le succès de l'opération.

Je fis placer dans une ruche privée de Reine quelques parcelles de gâteaux dont les cellules renfermoient des œufs d'ouvrières, & des vers de la même espèce déjà éclos. Le même jour les abeilles agrandirent quelques-unes des cellules à vers ; elles les convertirent en cellules royales, & donnèrent aux vers qui y étoient contenus, un épais lit de gelée. — Je fis enlever alors cinq des vers placés dans ces cellules, & mon lecteur leur substitua cinq vers d'ouvrières que nous avons vu fortir de

l'œuf 48 heures auparavant. Nos abeilles ne parurent point s'appercevoir de cet échange : elles soignèrent les nouveaux vers comme ceux qu'elles avoient choisis elles-mêmes ; elles continuèrent à agrandir les cellules , où nous les avions placés , & les fermèrent au temps ordinaire ; elles couvèrent ensuite ces cinq cellules pendant sept jours , au bout desquels nous les emportâmes pour avoir vivantes les Reines qui en devoient sortir. Deux de ces Reines fortirent presque en même temps , elles étoient de la grande taille , & parfaitement développées à tous égards. Les trois autres cellules ayant passé leur terme sans qu'aucune Reine en fut sortie , nous les ouvrîmes pour voir dans quel état elles y étoient : nous trouvâmes dans l'une , une Reine morte , sous forme de nymphe : les deux autres étoient vuides ; leurs vers avoient filé leurs coques de soie , mais ils étoient morts avant de passer à l'état de nymphe , & n'offroient plus qu'une peau desséchée. — Je ne puis rien
imaginer

imaginer de plus positif que cette expérience : il est démontré que les abeilles ont le pouvoir de convertir en Reines des vers d'ouvrières, puisqu'elles ont réussi à se donner des Reines, en opérant sur des vers d'ouvrières que nous leur avons choisi nous-mêmes : il est également démontré, que pour le succès de l'opération, il n'est pas nécessaire que les vers aient *trois jours*, puisque ceux que nous avons confiés à nos abeilles étoient âgés de *deux jours* seulement.

Ce n'est pas tout ; les abeilles peuvent convertir en Reines des vers d'ouvrières beaucoup plus jeunes encore. L'expérience suivante m'a appris que lorsqu'elles ont perdu leur Reine, elles destinent à la remplacer des vers âgés de *quelques heures* seulement. Je possédois une ruche qui, étant privée de femelle, n'avoit depuis long-temps aucun œuf ni aucun ver : je lui fis donner une Reine de la plus grande fécondité ; elle ne tarda pas à pondre dans les cellules d'ouvrières. Je laissai cette femelle dans la ruche,

un peu moins de trois jours, & je la fis enlever, avant qu'aucun des œufs qu'elle avoit pondus fut éclos : le lendemain, c'est-à-dire le quatrième jour, mon lecteur compta 50 petits vers, dont les plus âgés avoient à peine 24 heures. Cependant, dès cette époque, plusieurs de ces vers étoient déjà destinés à devenir Reines; la preuve en est que les abeilles avoient mis autour d'eux une provision de gelée beaucoup plus grande que celle qu'elles donnent aux vers ordinaires. Le jour suivant, les vers avoient près de 40 heures; les abeilles avoient agrandi leurs berceaux; elles avoient converti leurs cellules exagones en cellules cylindriques de la plus grande capacité; elles y travaillèrent encore les jours suivans, & les fermèrent le cinquième jour, à dater de la naissance des vers. Sept jours après la clôture de la première de ces cellules royales, nous en vîmes sortir une Reine de la plus grande taille. Cette Reine commença d'abord à se jeter sur les autres cellules royales, &

elle chercha à y détruire les vers ou les nymphes qui y étoient renfermées. Je raconterai dans une autre lettre les effets de sa fureur.

Vous voyez , Monsieur , par ces détails , que M. Schirach n'avoit point encore assez varié ses expériences , lorsqu'il a affirmé que , pour se convertir en Reines , il falloit que les vers d'ouvrières fussent âgés de *trois jours*. Il est certain que l'opération a le même succès , non-seulement sur les vers de *deux jours* , mais encore sur ceux qui ne sont âgés que de quelques heures.

Après avoir fait , pour vérifier la découverte de M. *Schirach* , les recherches dont je viens de rendre compte , j'ai voulu savoir si , comme le prétend cet observateur , le seul moyen qu'aient les abeilles de se procurer une Reine , soit de donner une certaine nourriture aux vers d'ouvrières , & de les élever dans des cellules plus grandes. Vous n'avez point oublié que M. *de Réaumur* avoit là-dessus des idées bien différentes. “ La mère ,

„ dit-il, doit pondre, & pond des œufs,
 „ d'où doivent fortir des mouches propres
 „ à être mères à leur tour. Elle le fait, &
 „ nous allons voir que les travailleuses savent
 „ qu'elle le doit faire. Les abeilles, à qui
 „ les mères sont si chères, paroissent s'inté-
 „ resser beaucoup pour les œufs qui en doi-
 „ vent donner, & les regarder comme bien
 „ importans : elles construisent des alvéoles
 „ particuliers où ils doivent être déposés,
 „ &c. &c. — Quand une cellule royale n'est
 „ encore que commencée, elle a assez la
 „ forme d'un gobelet, ou, plus précisément,
 „ celle d'un de ces calices destinés à con-
 „ tenir un gland, & dont le gland est
 „ sorti. „ &c. &c.

M. de Réaumur ne soupçonnoit pas la
 possibilité de la conversion d'un ver d'ou-
 vrière en Reine, mais il pensoit que la mère
 abeille pondoit dans les cellules royales des
 œufs d'une sorte particulière, d'où sortoient
 des vers qui devoient devenir Reines à leur
 tour. Au contraire, suivant M. Schirach,

les abeilles ayant toujours la possibilité de se procurer une Reine, en donnant une certaine éducation à des vers d'ouvrières âgés de trois jours, il eut été inutile que la nature accordât encore aux femelles la faculté de pondre des œufs royaux; une telle prodigalité de moyens ne lui paroïssoit pas conforme aux lois ordinaires de la nature : il affirme donc en propres termes que la mère abeille ne pond point des œufs royaux, dans des cellules préparées pour cette fin : il ne regarde les cellules royales que comme des cellules ordinaires élargies par les abeilles, au moment où elles destinent le ver qui y est renfermé à devenir une Reine; & il ajoute qu'en tout état de cause, la cellule royale seroit trop longue pour que la mère, en y introduisant son ventre, put en toucher le fond & y déposer un œuf.

M. de Réaumur ne dit nulle part, j'en conviens, que la Reine ait pondu, sous ses yeux, dans une cellule royale; cependant, il n'avoit aucun doute sur ce fait, & d'après

toutes mes observations, je vois qu'il avoit deviné fort juste. Il est parfaitement sûr, qu'en certains temps de l'année, les abeilles préparent des cellules royales, que les femelles y déposent leurs œufs, & que de ces œufs il sort des vers qui deviennent des Reines.

L'objection que fait M. Schirach sur la longueur des cellules royales ne prouve rien : la Reine n'attend point, pour y pondre, qu'elles soient achevées; elle y dépose ses œufs, lorsqu'elles ne sont encore qu'ébauchées, & qu'elles ont la forme du calice d'un gland. Ce naturaliste, ébloui par l'éclat de sa découverte, n'a pas vu la vérité toute entière; il a apperçu le premier la ressource que la nature a accordée aux abeilles, pour réparer la perte de leur Reine, & il s'est persuadé trop vite qu'elle n'avoit pourvu, par aucun autre moyen, à la naissance des femelles. Son erreur provient de ce qu'il n'a pas observé ces mouches dans des ruches assez plates. S'il s'étoit servi de ruches comme

les miennes, il auroit trouvé dans toutes celles qu'il auroit ouvertes, au printemps, la confirmation de l'opinion de M. de Réaumur. — Dans cette saison, qui est celle des essaims, les ruches en bon état sont gouvernées par une Reine féconde. On y trouve des cellules royales, d'une forme assez différente de celles que les abeilles construisent autour des vers d'ouvrières, qu'elles destinent à devenir Reines. Ce sont de grandes cellules, attachées au bord des gâteaux par un pédicule, & appendues verticalement, en manière de stalactites; telles en un mot que M. de Réaumur les a décrites. Les femelles n'attendent pas pour y pondre qu'elles aient toute leur longueur; nous en avons surpris quelques-unes au moment où elles y déposent un œuf; la cellule n'avoit alors que la grandeur du calice d'un gland: les ouvrières ne les allongent jamais qu'après que l'œuf y a été pondu: elles les agrandissent à mesure que le ver prend son accroissement, & les ferment lorsqu'il va se transf.

former en nymphe royale. — Il est donc vrai qu'au printemps la Reine-abeille dépose dans des cellules royales, préparées d'avance, des œufs d'où doivent sortir des mouches de sa sorte. La nature a donc pourvu par un double moyen à la multiplication & à la conservation de l'espèce chez les abeilles.

J'ai l'honneur d'être, &c.



LETTRE CINQUIÈME.

Expériences qui prouvent qu'il y a quelquefois dans les ruches, des abeilles ouvrières qui pondent des œufs féconds.

Pregny le 25 Août 1791.

MONSIEUR,

LA singulière découverte de M. *Riems*, sur l'existence des *abeilles ouvrières fécondes*, vous a paru bien douteuse (1) : vous avez soupçonné que les œufs, dont cet observateur attribuoit la ponte à des *ouvrières*, avoient été réellement pondus par de *petites Reines*, que leur taille fait confondre aisément avec les abeilles communes. Cependant vous n'avez pas prononcé d'une manière décisive, que M. *Riems* se fût trompé : & dans la lettre que vous m'avez fait l'honneur de

(1) Voyez Contempl. de la Nat. nouv. édit. in-4^e Partie XI, page 265.

m'écrire, vous m'avez invité à chercher, par des expériences nouvelles, s'il y a effectivement dans les ruches des abeilles *ouvrières*, capables de pondre des œufs féconds. J'ai fait, Monsieur, ces expériences avec beaucoup de soin. Vous jugerez du degré de confiance qu'elles méritent.

Le 5 Août 1788, nous trouvâmes des œufs & des vers de grands faux-bourçons dans deux de mes ruches, qui étoient l'une & l'autre privées de Reines depuis quelque temps. Nous y vîmes aussi les premiers commencemens de quelques cellules royales, appendues en manière de stalactites sur les bords des gâteaux. Dans ces cellules, il y avoit des œufs de mâles. Comme j'étois parfaitement sûr qu'il n'y avoit point de Reine de la *grande* taille parmi les abeilles de ces deux ruches, il étoit clair que les œufs qui s'y trouvoient, & dont le nombre augmentoit tous les jours, avoient été pondus, ou par des Reines de la *petite* taille, ou par des *ouvrières* fécondes. J'avois

lieu de croire que c'étoient effectivement des abeilles communes qui les pondoient , car nous avons apperçu souvent des mouches de cette dernière sorte , qui introduisoient leur partie postérieure dans les cellules , & qui y prenoient la même attitude que prend la Reine lorsqu'elle va pondre. Mais , malgré tous nos efforts , nous n'avions pu en saisir aucune dans cette circonstance , pour l'examiner de plus près ; & nous ne voulions rien affirmer jusqu'à ce que nous eussions tenu entre nos doigts les abeilles qui avoient pondu. — Nous continuâmes donc nos observations avec la même assiduité , espérant que , par un hasard heureux , ou dans un moment d'adresse , nous parviendrions à saisir une de ces abeilles. Pendant plus d'un mois toutes nos tentatives échouèrent.

Mon lecteur m'offrit alors de faire sur ces deux ruches une opération , qui exigeoit tant de courage & de patience , que je n'avois pas osé lui en parler , quoique j'en eusse aussi conçu le plan moi-même. Il me

propofa d'examiner féparément toutes les abeilles qui peuploient ces ruches , pour favoir s'il ne s'étoit point gliffé parmi elles quelque *petite Reine* qui eût échappé à nos premières recherches. Cette expérience étoit bien importante ; car fi nous ne trouvions point de *petites Reines* , nous acquérions alors la preuve démonftrative que les œufs dont nous cherchions l'origine avoient été pondus par de fimples *ouvrières*.

Pour faire avec toute l'exaëtitude poffible une opération de cette nature , il ne falloit pas fe contenter de baigner les abeilles. Vous savez , Monfieur , que le contact de l'eau refferre leurs parties extérieures , qu'il altère jufques à un certain point la forme de leurs organes ; & comme les *petites Reines* reffemblent beaucoup aux *ouvrières* , la plus légère altération dans les formes n'auroit plus permis de diftinguer , avec affez de précifion , à quelle forte appartenoit chacune des mouches qu'on auroit baignées. Il falloit donc prendre une à une ,

dans les ruches, toutes les abeilles, les saisir vivantes malgré leur colère, & observer avec le plus grand soin leurs caractères spécifiques. C'est ce que mon lecteur entreprit, & exécuta avec une adresse inconcevable. Il employa onze jours à cette opération, & pendant tout le temps qu'elle dura il se permit à peine d'autre distraction que celle qu'exigeoit le repos de ses yeux. Il tint entre ses doigts chacune des mouches qui composoient ces deux ruches, il examina attentivement leur trompe, leurs jambes postérieures, leur aiguillon; il n'en trouva pas une seule, qui n'eût les caractères *d'abeille commune*, c'est-à-dire, la petite corbeille sur les jambes postérieures, la trompe longue, & l'aiguillon droit. Il avoit préparé d'avance des boîtes vitrées où étoient placés quelques gâteaux: c'est dans ces boîtes qu'il mettoit chaque abeille, après l'avoir examinée: je n'ai pas besoin d'avertir qu'il les y retint prisonnières; cette dernière précaution étoit indispensable, car l'expérience n'étoit pas

finie encore ; il ne suffisoit pas d'avoir constaté que toutes ces mouches étoient de la sorte des abeilles ouvrières, il falloit continuer à les observer, & voir si quelqu'une d'entr'elles pondroit des œufs. Nous examinâmes donc, pendant plusieurs jours, les cellules des gâteaux que nous avions donnés à ces mouches, & nous ne tardâmes pas à y appercevoir des œufs nouvellement pondus, d'où sortirent au temps ordinaire des vers de faux-bourçons.

Mon lecteur avoit tenu entre ses doigts les abeilles qui les pondirent ; & comme il étoit parfaitement sûr de n'avoir tenu que des abeilles *communes*, il est démontré qu'il y a quelquefois dans les ruches des abeilles *ouvrières fécondes*.

Après avoir vérifié la découverte de M. *Riems*, par une expérience aussi décisive, nous replaçâmes dans des ruches vitrées, fort minces, toutes les abeilles que mon lecteur avoit examinées : ces ruches, qui n'avoient que 18 lignes d'épaisseur, ne pouvoient con-

tenir qu'un seul rang de gâteaux ; elles étoient ainsi très - favorables à l'observateur. Nous ne doutâmes plus qu'en persistant à veiller nos abeilles, nous ne parvinssions à surprendre, au moment de la ponte, l'une de celles qui étoient fécondes, & à la saisir. Nous voulions la disséquer, comparer l'état de ses ovaires à l'ovaire des Reines, & reconnoître les différences. Nous eûmes enfin, le 8 Septembre, le bonheur d'y réussir.

Nous aperçûmes dans une cellule, une abeille qui y avoit pris l'attitude d'une femelle qui pond ; nous ne lui laissâmes pas le temps d'en sortir ; nous ouvrîmes promptement la ruche, & nous faisîmes cette abeille : elle avoit tous les caractères extérieurs des abeilles communes ; la seule différence que nous pûmes reconnoître, & elle étoit bien légère, c'est que son ventre nous parut moins gros & plus effilé que celui des *ouvrières*. Nous la disséquâmes ensuite, & nous trouvâmes ses ovaires plus petits, plus fragiles, composés d'un moindre nombre *d'oviductus* que les

ovaires des Reines ; les filets qui contenoient les œufs étoient extrêmement fins, & présentoient de légers renflemens placés à d'é-gales distances. Nous comptâmes onze œufs de grosseur sensible, dont quelques - uns nous parurent prêts à être pondus. Cet ovaire étoit double comme celui des Reines.

Le 9 Septembre nous faisîmes une autre abeille féconde, au moment où elle venoit de pondre, & nous la disséquâmes. Son ovaire étoit encore moins développé que celui de l'abeille dont il s'est agi dans l'article précédent ; nous n'y comptâmes que quatre œufs qui fussent au terme de maturité. Mon lecteur tira un de ces œufs de *Oviductus* qui le renfermoit, & réussit à le faire tenir par un de ses bouts sur une lame de verre : ce qui sembleroit indiquer, pour le dire en passant, que c'est dans les *oviductus* mêmes que les œufs sont enduits de la liqueur visqueuse avec laquelle ils viennent au jour, & non dans leur trajet au-dessous du sac *sphérique*, comme le croyoit *Swammerdam*.

Pendant

Pendant le reste de ce mois, nous trouvâmes encore, dans les mêmes ruches, dix abeilles fécondes, dont nous fîmes également la dissection. Nous distinguâmes aisément les ovaires de la plupart de ces mouches : il y en eût cependant quelques-unes dans lesquelles nous n'en vîmes aucune trace : les *oviductus* de ces dernières n'étoient, suivant toute apparence, développés qu'imparfaitement ; & pour les reconnoître, il auroit fallu plus d'adresse que nous n'avions pu en acquérir encore dans la dissection.

Les *ouvrières fécondes* ne pondent jamais des œufs d'abeilles *communes* ; elles ne pondent que des œufs de mâles. M. Riems avoit déjà observé ce fait singulier, & à cet égard toutes mes observations confirment les siennes. J'ajouterai seulement à ce qu'il en dit ; que les *ouvrières fécondes* ne sont point absolument indifférentes sur le choix des cellules où elles déposent leurs œufs. Elles préfèrent toujours de les pondre dans les grandes cellules, & ne les placent dans les petits

alvéoles que lorsqu'elles n'en trouvent point d'un plus grand diamètre. Mais elles ont ce rapport avec les Reines dont la fécondation a été retardée, qu'elles pondent aussi quelquefois leurs œufs dans les cellules royales.

En parlant dans la lettre troisième de ces femelles qui ne pondent que des œufs de faux-bourçons, j'ai témoigné ma surprise des soins que les abeilles rendent à ceux qu'elles qu'elles déposent dans les cellules royales, de l'assiduité avec laquelle elles nourrissent les vers qui en proviennent, & de la clôture sous laquelle elles les enferment lorsqu'ils sont près de leur terme; mais je ne fais pourquoi j'ai oublié de vous dire, Monsieur, que les ouvrières, après avoir fermé ces cellules royales, les guillochent & les couvent jusques à la dernière transformation des mâles qu'elles contiennent. Les ouvrières traitent bien différemment les cellules royales dans lesquelles les abeilles fécondes pondent des œufs de faux-bourçons; elles commencent à la vérité par donner

tous leurs soins à ces œufs, & aux vers qui en éclosent ; elles ferment ces cellules au temps convenable , mais jamais elles ne manquent à les détruire trois jours après les avoir fermées.

Après avoir heureusement achevé ces premières expériences , il restoit à découvrir la cause du développement des organes sexuels des *ouvrières* fécondes. M. *Riems* ne s'est point occupé de cet intéressant problème ; & je craignis d'abord de n'avoir, pour le résoudre, d'autre guide que mes conjectures. — Cependant après y avoir bien réfléchi, je crus appercevoir dans le rapprochement des faits dont cette lettre contient le détail, une sorte de lueur propre à éclairer la marche que je devois suivre dans cette nouvelle recherche.

Depuis les belles découvertes de M. *Schirach*, il est hors de doute que toutes les *abeilles communes* sont originairement du sexe féminin ; la nature leur a donné les germes d'un ovaire, mais elle n'a permis qu'il se

développât que dans le cas particulier où ces abeilles recevoient sous la forme de ver une nourriture particulière. Il faut donc examiner avant tout si nos *ouvrières fécondes* ont eu dans l'état de ver cette même nourriture.

Toutes mes expériences m'ont convaincu qu'il ne naît des abeilles capables de pondre que dans les ruches qui ont perdu leur Reine. Or, lorsque les abeilles ont perdu leur mère, elles préparent une grande quantité de *gelée royale* pour en nourrir les vers qu'elles destinent à la remplacer. Si donc les *ouvrières fécondes* ne naissent jamais que dans ce seul cas, il est évident qu'elles ne naissent que dans les ruches dont les abeilles préparent de la *gelée royale*. C'est sur cette circonstance, Monsieur, que je portai toute mon attention. Elle me fit soupçonner que lorsque les abeilles donnent à quelques vers *l'éducation royale*, elles laissent tomber, ou par accident, ou par une sorte d'instinct dont j'ignore le principe, de petites portions de *gelée royale* dans les alvéoles voisins des cellules

où sont les vers destinés à l'état de Reines. Les vers d'ouvrières qui ont reçu, accidentellement, ces petites doses d'un aliment aussi actif, doivent en ressentir plus ou moins l'influence : leurs ovaires doivent acquérir une sorte de développement. Mais ce développement sera imparfait. Pourquoi ? Parce que la nourriture royale n'a été administrée qu'en petites doses ; & que d'ailleurs, les vers dont je parle ayant vécu dans les cellules du plus petit diamètre, leurs parties n'ont pas pu s'étendre au-delà des proportions ordinaires. Les abeilles qui naîtront de ces vers auront donc la taille & tous les caractères extérieurs des simples *ouvrières*, mais elles auront de plus la faculté de pondre quelques œufs, par le seul effet de la petite portion de gelée royale qui aura été mêlée à leurs autres alimens.

Pour juger de la justesse de cette explication, il falloit suivre, dès leur naissance, les ouvrières fécondes, chercher si les alvéoles, dans lesquels elles sont élevées, se trou-

vent constamment dans le voisinage des cellules royales, & si la bouillie dont ces vers se nourrissent est mêlée de quelques portions de gelée royale. Malheureusement cette dernière partie de l'expérience est fort difficile à exécuter. Quand la gelée royale est pure, on la reconnoît à son goût aigrelet & relevé, mais lorsqu'elle est mêlée de quelque autre substance, on ne distingue plus sa faveur que d'une manière très-imparfaite. Je crus donc devoir me borner à l'examen de l'emplacement des cellules où naissent les *ouvrières fécondes*. Comme ceci est important, permettez - moi de vous décrire une de mes expériences en détail.

En Juin 1790, je m'apperçus que les abeilles d'une de mes ruches les plus minces avoient perdu leur Reine depuis plusieurs jours, & qu'il ne leur restoit aucun moyen de la remplacer, parce qu'elles n'avoient point de ver d'ouvrières. Je leur fis donner alors une petite portion de gâteau dont toutes les cellules contenoient un jeune ver de

cette sorte. Des le lendemain, les abeilles prolongèrent plusieurs de ces alvéoles en forme de cellules royales, autour des vers qu'elles destinoient à devenir Reines. Elles donnèrent aussi des soins aux vers placés dans les cellules voisines de celles-là. Quatre jours après, toutes les cellules royales qu'elles avoient construites étoient fermées, & nous comptâmes avec plaisir dix-neuf petits alvéoles qui avoient également reçu toute leur perfection, & qui étoient fermés d'un couvercle presque plat. Dans ces derniers étoient les vers qui n'avoient pas reçu l'éducation royale; mais comme ils avoient pris leur accroissement dans le voisinage des vers destinés à remplacer la Reine, il étoit très-intéressant pour moi d'observer ce qu'ils deviendroient. Il falloit saisir le moment où ils prendroient leur dernière forme. Pour ne pas le manquer, j'enlevai ces dix-neuf cellules; je les plaçai dans une boîte grillée que j'introduisis au milieu de mes abeilles; j'enlevai également les cellules royales; car

il importoit beaucoup que les Reines, qui devoient en fortir, ne vinssent pas compliquer ou déranger les résultats de mon expérience. — Il y avoit bien ici une autre précaution à prendre : je devois craindre qu'en privant mes abeilles du fruit de leurs peines & de l'objet de leurs espérances, elles ne tombassent dans le découragement : je pris donc le parti de leur donner une autre portion de gâteau qui contint du couvain d'ouvrières, en me réservant de leur ôter impitoyablement ce nouveau couvain, quand le temps en seroit venu. Ce moyen réussit à merveille, les mouches, en donnant leurs soins à ces derniers vers, oublièrent ceux que je leur avois enlevés.

Quand le moment où les vers de mes dix-neuf cellules devoient subir leur dernière transformation approcha, je fis visiter plusieurs fois, chaque jour, la boîte grillée où je les avois renfermées, & j'y trouvai enfin six abeilles exactement semblables aux *abeilles communes*. Les vers qui étoient dans les treize autres cellules périrent sans se métamorphoser en mouches.

J'ôtai alors de ma ruche la dernière portion de couvain que j'y avois placée pour prévenir le découragement des ouvrières ; je mis à part les Reines nées dans les cellules royales, & après avoir peint d'une couleur rouge le corcelet de mes fix abeilles, après leur avoir amputé l'antenne droite, je les fis entrer toutes les fix dans la ruche, & elles y furent bien accueillies.

Vous concevez facilement, Monsieur, quel étoit mon projet dans cette suite d'opérations. — Je savois qu'il n'y avoit parmi mes abeilles aucune Reine de la grande ni de la petite taille : si donc, en continuant à les observer, je trouvois dans les gâteaux des œufs nouvellement pondus, combien ne devenoit-il pas vraisemblable qu'ils l'auroient été par l'une ou l'autre de mes fix abeilles ! Mais, pour en acquérir la parfaite certitude, il falloit les surprendre au moment de la ponte, & afin de les reconnoître, il falloit les marquer de quelque tache ineffaçable.

Cette marche eut un plein succès. — En effet, nous ne tardâmes pas à appercevoir des œufs dans la ruche ; le nombre en augmentoit même tous les jours : les vers qui en provenoient étoient tous de la sorte des faux-bourçons. Mais il se passa bien du temps avant que nous pussions saisir les mouches qui les pondoient. Enfin, à force d'assiduité & de persévérance, nous aperçûmes une abeille qui introduisoit sa partie postérieure dans une cellule ; nous ouvrîmes la ruche ; nous saisîmes cette abeille ; nous vîmes l'œuf qu'elle venoit de déposer ; & en l'examinant elle-même, nous reconnûmes à l'instant, aux restes de couleur rouge qu'elle avoit sur son corcelet, & à la privation de son antenne droite, qu'elle étoit une de ces six mouches élevées sous la forme de vers dans le voisinage des cellules royales.

Je n'eus plus de doute alors sur la vérité de ma conjecture ; je ne fais cependant, Monsieur, si la démonstration que je viens d'en donner vous paroîtra aussi rigoureuse,

qu'elle me le paroît à moi-même. Mais voici comment je raisonne. S'il est certain que les *ouvrières fécondes* naissent toujours dans les alvéoles voisins des cellules royales, il n'est pas moins sûr que ce voisinage est en lui-même une circonstance assez indifférente ; car la grandeur & la forme de ces cellules ne peuvent produire aucun effet sur les vers qui naissent dans les alvéoles qui les entourent. Il y a donc ici quelque chose de plus : or nous savons que les abeilles portent dans les cellules royales une nourriture particulière ; nous savons encore que l'influence de cette bouillie sur le germe des ovaires est très puissante, qu'elle peut seule développer ce germe ; il faut donc nécessairement supposer que les vers placés dans les alvéoles voisins ont eu part à cette nourriture. Voilà donc ce qu'ils gagnent au voisinage des cellules royales ; c'est que les abeilles qui se portent en foule vers ces dernières passent sur eux, s'y arrêtent, & laissent tomber quelque portion de la gelée qu'elles des-

tiennent aux vers royaux. Je crois ce raisonnement conforme aux règles d'une saine logique.

J'ai répété si souvent l'expérience que je viens de décrire, & j'en ai pesé toutes les circonstances avec tant de soin, que je suis parvenu à faire naître des abeilles *ouvrières fécondes* dans mes ruches, toutes les fois que je le veux. Le moyen est simple. — J'enlève la Reine d'une ruche; aussitôt les abeilles travaillent à la remplacer, en agrandissant plusieurs des cellules qui contiennent du couvain d'ouvrières, & en donnant aux vers qu'elles renferment la gelée royale; elles laissent aussi tomber de petites doses de cette bouillie sur les jeunes vers logés dans les cellules voisines, & cette nourriture développe jusques à un certain point leurs ovaires. Il naît donc toujours des *ouvrières fécondes* dans les ruches où les abeilles s'occupent à réparer la perte de leur Reine; mais il est fort rare qu'on les y trouve, parce que les jeunes Reines élevées dans les cellules roya-

les se jettent sur elles , & les massacrent. Il faut donc , pour sauver leur vie , enlever leurs ennemis ; il faut emporter ces cellules royales avant que les vers qui y sont logés aient subi leur dernière transformation. Alors les ouvrières fécondes ne trouvant plus de rivales dans la ruche au moment de leur naissance , y seront fort bien reçues , & si on a soin de les marquer de quelque tache reconnoissable , on les verra pondre quelques jours après des œufs de mâles. Tout le secret du procédé que j'indique ici consiste donc à enlever les cellules royales *à temps* ; c'est-à-dire , dès qu'elles sont fermées , & avant que les jeunes Reines en soient sorties. (1)

(1) J'ai vu souvent des Reines-abeilles , au moment de leur naissance , commencer par attaquer les cellules royales , & se jeter ensuite sur les cellules communes qui les touchoient. La première fois que je fus témoin de ce dernier fait , je n'avois point encore observé les *ouvrières fécondes* , & je ne pus comprendre par quel motif les Reines dirigeoient ainsi leur fureur contre des cellules communes : mais je conçois actuellement qu'elles distinguent la sorte de mouches qui y sont renfermées , & qu'elles doivent avoir contr'elles le même instinct de jalousie , ou le même sentiment d'aversion , que contre les nymphes de Reines proprement dites.

Je n'ajoute plus qu'un mot à cette longue lettre. La naissance des *ouvrières fécondes* n'a rien de bien surprenant quand on a médité les conséquences de la belle découverte de *Schirach*. Mais pourquoi ces mouches ne pondent-elles que des œufs de mâles ? Je conçois qu'elles n'en pondent qu'un petit nombre , parce que leurs ovaires n'ont reçu qu'un développement très-imparfait , mais je ne distingue point par quelle raison tous leurs œufs sont de la sorte des mâles. Je ne devine pas mieux de quelle utilité elles sont dans les ruches : & je n'ai fait encore aucune expérience sur la manière dont s'opère leur fécondation.

Agréez , Monsieur , l'assurance de mon respect, &c.



LETTRE SIXIÈME.

Sur les combats des Reines , sur le massacre des mâles , & sur ce qui arrive dans une ruche quand on substitue à sa Reine naturelle une Reine étrangère.

Pregny le 28 Août 1791.

MONSIEUR,

LORSQUE M de Réaumur composa son histoire des abeilles , il n'avoit pas vu tout ce qui a rapport à ces mouches industrieuses. Plusieurs observateurs , & en particulier ceux de Luface , ont découvert nombre de faits importans qui lui avoient échappé ; j'ai fait aussi à mon tour diverses observations qu'il ne soupçonnoit pas ; cependant , & c'est une chose très-remarquable , non-seulement tout ce qu'il déclare en propres termes *avoir vu* a été vérifié par les naturalistes qui l'ont suivi , mais encore toutes ses conjectures se

font trouvées justes ; les observateurs allemands , MM. *Schirach* , *Hattorf* , *Riems* , le contredisent bien quelquefois dans leurs mémoires , mais je puis vous assurer que lorsqu'ils combattent les expériences de M. de *Réaumur* , ce sont presque toujours eux qui se trompent ; l'on en pourroit citer plusieurs exemples. Celui que j'en rapporterai aujourd'hui me fournira l'occasion de vous détailler quelques faits intéressans.

M. de *Réaumur* avoit observé que quand il naît ou qu'il survient quelque Reine surnuméraire dans une ruche , l'une des deux périt en peu de temps : à la vérité il n'avoit pas vu le combat dans lequel elle succombe , mais il avoit conjecturé que les Reines s'attaquoient réciproquement , & que l'empire demeuroid à la plus forte ou à la plus heureuse. M. *Schirach* , au contraire , & après lui M. *Riems* , prétendent que ce sont les abeilles ouvrières qui se jettent sur les Reines étrangères , & qui les tuent à coups d'aiguillon. Je ne comprends point par quel
hasard

hasard ils ont pu faire cette observation ; car, comme ils ne se servoient què de ruches assez épaisses où se trouvoient plusieurs rangs de gâteaux parallèles , ils pouvoient tout au plus appercevoir le commencement des hostilités : les abeilles courent très-vite quand elles se combattent ; elles fuyent de tous côtés ; elles se glissent entre les gâteaux , & cachent ainsi leurs mouvemens à l'observateur. Pour moi , Monsieur , qui me suis servi des ruches les plus favorables , je n'ai jamais vu de combat entre les Reines & les ouvrières , mais bien souvent entre les Reines elles-mêmes.

J'avois en particulier une ruche dans laquelle se trouvoient à la fois cinq ou six cellules royales , dont chacune renfermoit une nymphe : l'une d'elles étant plus âgée , subit avant les autres la dernière transformation. Il y avoit à peine dix minutes que cette jeune Reine étoit sortie de son berceau , qu'elle alla visiter les autres cellules royales fermées ; elle se jeta avec fureur sur la pre-

mière qu'elle rencontra : à force de travail, elle parvint à en ouvrir la pointe ; nous la vîmes tirailler avec ses dents la foye de la coque qui y étoit renfermée ; mais probablement ses efforts ne réussissoient pas à son gré, car elle abandonna ce bout de la cellule royale, & alla travailler à l'extrémité opposée, où elle parvint à faire une plus large ouverture ; quand elle l'eut assez agrandie, elle se retourna pour y introduire son ventre ; elle y fit divers mouvemens en tous sens, jusques à ce qu'enfin elle réussit à frapper sa rivale d'un coup d'aiguillon mortel. Alors, elle s'éloigna de cette cellule, & les abeilles qui étoient restées jusqu'à ce moment spectatrices de son travail, se mirent après son départ à agrandir la brèche qu'elle y avoit faite, & en tirèrent le cadavre d'une Reine à peine sortie de son enveloppe de nymphe.

Pendant ce temps-là, la jeune Reine victorieuse se jeta sur une autre cellule royale, & y fit également une large ouverture,

mais elle ne chercha point à y introduire l'extrémité de son ventre ; cette seconde cellule ne contenant pas , comme la première , une Reine déjà développée , & à laquelle il ne restoit plus qu'à sortir de sa coque ; elle ne renfermoit qu'une nymphe royale : il y a donc toute apparence que , sous cette forme , les nymphes de Reines inspirent moins de fureur à leurs rivales ; mais elles n'en échappent pas mieux à la mort qui les attend ; car , dès qu'une cellule royale a été ouverte avant le temps , les abeilles en tirent ce qu'elle contenoit sous quelque forme qu'il s'y trouve , de ver , de nymphe ou de Reine : aussi , lorsque la Reine victorieuse eut quitté cette seconde cellule , les ouvrières agrandirent l'ouverture qu'elle y avoit pratiquée , & en tirèrent la nymphe qui y étoit renfermée : enfin , la jeune Reine se jeta sur une troisième cellule , mais elle ne réussit pas à l'ouvrir : elle y travailloit languissamment , elle paroissoit fatiguée de ses premiers efforts. Nous avons besoin , dans ce temps-là , de

Reines pour quelques expériences particulières, nous nous déterminâmes donc à emporter les autres cellules royales qu'elle n'avoit pas attaquées encore, pour les mettre à l'abri de ses fureurs.

Nous voulûmes voir ensuite ce qui arriveroit, dans le cas où deux Reines fortiroient de leurs cellules en même temps, & par quels coups l'une des deux périroit. Nous fîmes sur ce sujet une observation, que je trouve dans mon journal en date du 15 May 1790.

Deux jeunes Reines sortirent ce jour-là de leurs cellules, presque au même moment, dans une de nos ruches les plus minces. Dès qu'elles furent à portée de se voir, elles s'élançèrent l'une contre l'autre avec l'apparence d'une grande colère, & se mirent dans une situation telle, que chacune avoit ses antennes prises dans les dents de sa rivale; la tête, le corcelet, & le ventre de l'une étoient opposés à la tête, au corcelet & au ventre de l'autre; elles n'avoient qu'à

replier l'extrémité postérieure de leurs corps, elles se feroient percées réciproquement de leur aiguillon, & seroient mortes toutes les deux dans le combat. Mais il semble que la nature n'a pas voulu que leurs duels fissent périr les deux combattantes; on diroit qu'elle a ordonné aux Reines qui se trouveroient dans la situation que je viens de décrire (c'est-à-dire, en face & ventre contre ventre) de se fuir à l'instant même avec la plus grande précipitation. Aussi, dès que les deux rivales dont je parle sentirent que leurs parties postérieures alloient se rencontrer, elles se dégagèrent l'une de l'autre, & chacune s'enfuit de son côté. Vous verrez, Monsieur, que j'ai répété cette observation très-souvent; elle ne me laisse aucun doute, & il me semble même que, dans ce cas-ci, on peut pénétrer l'intention de la nature.

Il ne devoit pas y avoir dans une ruche plus d'une Reine : il falloit donc que si par hasard il en naissoit ou en survenoit une

seconde , l'une des deux fut mise à mort. Or, il ne pouvoit pas être permis aux abeilles ouvrières de faire cette exécution , parce que dans une république composée d'autant d'individus entre lesquels on ne peut pas supposer un concert toujours égal , il seroit fréquemment arrivé qu'un groupe d'abeilles se seroit jeté sur l'une des Reines , tandis qu'un second groupe auroit massacré l'autre , & la ruche auroit été privée de Reines. Il falloit donc que les Reines seules fussent chargées du soin de se défaire de leurs rivales. Mais comme , dans ces combats , la nature ne vouloit qu'une seule victime , elle a sagement arrangé d'avance qu'au moment où , par leur position , les deux combattantes pourroient perdre la vie l'une & l'autre , elles ressentissent toutes les deux une crainte si forte , qu'elles ne pensassent plus qu'à fuir sans se darder leurs aiguillons.

Je fais qu'on court risque de se tromper , quand on cherche minutieusement les causes finales des plus petits faits. Mais , dans celui-

ci, le but & le moyen m'ont paru si clairs, que je me suis hasardé à donner cette conjecture. Vous jugerez, Monsieur, infiniment mieux que moi, jusqu'à quel point elle est fondée. Mais je reviens de cette digression.

Quelques minutes après que nos deux Reines se furent séparées, leur crainte cessa, & elles recommencèrent à se chercher; bientôt elles s'aperçurent, & nous les vîmes courir l'une contre l'autre : elles se ressaisirent encore comme la première fois, & se mirent exactement dans la même position : le résultat en fut le même; dès que leurs ventres s'approchèrent, elles ne songèrent plus qu'à se dégager l'une de l'autre, & elles s'enfuirent. Les abeilles ouvrières étoient fort agitées pendant tout ce temps-là, & leur tumulte paroissoit s'accroître, lorsque les deux adversaires se séparoient; nous les vîmes à deux différentes fois arrêter les Reines dans leur fuite, les saisir par les jambes, & les retenir prisonnières plus d'une minute. Enfin, dans une troisième attaque, celle des

deux Reines qui étoit la plus acharnée ou la plus forte, courut sur sa rivale au moment où celle-ci ne la voyoit pas venir; elle le faisit avec ses dents à la naissance de l'aile, puis monta sur son corps, & amena l'extrémité de son ventre sur les derniers anneaux de son ennemie, qu'elle parvint facilement à percer de son aiguillon; elle lâcha alors l'aile qu'elle tenoit entre ses dents, & retira son dard; la Reine vaincue tomba, se traîna languissamment, perdit ses forces très-vîte, & expira bientôt après. Cette observation prouvoit que les Reines vierges se livrent entr'elles des combats singuliers. Nous voulûmes voir ensuite si les Reines fécondes & mères avoient les unes contre les autres la même animosité.

Nous choisîmes pour cette nouvelle observation, le 22 Juillet, une ruche plate, dont la Reine étoit très-féconde, & comme nous étions curieux de savoir si elle détruiroit les cellules royales, ainsi que le pratiquent les Reines vierges, nous plaçâmes d'abord

au milieu de son gâteau trois de ces cellules fermées. Aussitôt qu'elle les aperçût elle s'élança sur le groupe qu'elles formoient, les perça vers leur base, & ne les quitta qu'après avoir mis à découvert les nymphes qui y étoient renfermées. Les ouvrières qui, jusqu'à ce moment, étoient restées spectatrices de cette destruction, vinrent alors pour enlever les nymphes royales; elles prirent avidement la bouillie qui reste au fond de ces cellules, elles sucèrent aussi ce qui se trouvoit de fluide dans l'abdomen des nymphes, & finirent par détruire les cellules dont elles les avoient tirées.

Nous introduisîmes ensuite dans cette même ruche une Reine très-féconde, dont nous avons peint le corcelet pour la distinguer de la Reine régnante : il se forma très-vite un cercle d'abeilles autour de cette étrangère, mais leur intention n'étoit pas de l'accueillir ou de la caresser; car, insensiblement, elles s'accumulèrent si bien autour d'elle, & la serrèrent de si près, qu'au bout d'une

minute elle perdit sa liberté & se trouva prisonnière. Ce qu'il y a ici de très-remarquable, c'est qu'au même temps, d'autres ouvrières s'accumuloient autour de la Reine régnante, & gênoient tous ses mouvemens : nous vîmes l'instant où elle alloit être enfermée comme l'étrangère. On diroit quelquefois que les abeilles prévoient le combat que vont se livrer les deux Reines, & qu'elles sont impatientes d'en voir l'issue ; car elles ne les retiennent prisonnières que lorsqu'elles paroissent s'écarter l'une de l'autre ; & si l'une des deux, moins gênée dans ses mouvemens, semble vouloir se rapprocher de sa rivale ; alors, toutes les abeilles qui formoient ces massifs, s'écartent pour leur laisser l'entière liberté de s'attaquer ; puis elles reviennent les ferrer de nouveau, si les Reines paroissent encore disposées à fuir.

Nous avons vu ce fait très-souvent ; mais il présente un trait si neuf & si extraordinaire de la police des abeilles, qu'il faudroit le revoir mille fois, pour oser l'assurer posi-

tivement. Je voudrois, Monsieur, inviter les naturalistes à examiner avec attention le combat des Reines, & à constater, surtout, quel est le rôle qu'y jouent les ouvrières. Cherchent-elles à accélérer ces combats? Excitent-elles par quelque moyen secret la fureur des combattantes? Comment se fait-il, qu'accoutumées à rendre des soins à leur propre Reine, il y ait pourtant des circonstances où elles l'arrêtent, lorsqu'elle se prépare à fuir un danger qui la menace?

Pour résoudre ces problèmes, il faudroit tenter une longue suite d'observations. C'est un champ d'expériences bien vaste, & dont les résultats seroient infiniment curieux. Veuillez me pardonner mes fréquentes digressions, ce sujet est très-philosophique, mais il faudroit votre génie, Monsieur, pour le manier & le présenter; je poursuis la description du combat de nos deux Reines.

Le massif d'abeilles qui entouroient la Reine régnante lui ayant permis quelque léger mouvement, elle parût s'acheminer

vers la portion du gâteau sur laquelle étoit sa rivale ; alors toutes les abeilles se reculèrent devant elle ; peu-à-peu , la multitude d'ouvrières qui séparoient les deux adversaires se dispersa ; enfin , il n'en restoit plus que deux , qui s'écartèrent & permirent aux Reines de se voir : en cet instant , la Reine régnante se jeta sur l'étrangère , la saisit avec ses dents , près de la racine des ailes , & parvint à la fixer contre le gâteau , sans lui laisser la liberté de faire de la résistance , ni même aucun mouvement ; ensuite elle recourba son ventre , & perça d'un coup mortel cette malheureuse victime de notre curiosité.

Enfin , pour épuiser toutes les combinaisons , il nous restoit encore à découvrir s'il y auroit un combat entre deux Reines dont l'une seroit féconde & l'autre vierge , & quelles en seroient les circonstances & l'issue.

Nous avons une ruche vitrée , dont la Reine étoit vierge & âgée de vingt-quatre jours ; nous y introduisîmes le 18 Septembre

une Reine très-féconde, & nous la plaçâmes sur la face du gâteau opposée à celle où étoit la Reine vierge, pour nous donner le temps de voir comment les ouvrières la recevroient : elle fut bientôt entourée d'abeilles qui l'enveloppèrent. Cependant elle ne fut qu'un instant serrée entre leurs cercles ; elle étoit pressée de pondre, elle laissoit tomber ses œufs, & nous ne pûmes voir ce qu'ils devinrent ; les abeilles ne les portèrent sûrement pas dans les cellules, car nous n'en trouvâmes aucun quand nous les visitâmes. Le groupe qui entourait cette Reine s'étant un peu dissipé, elle s'achemina vers le bord du gâteau, & se trouva bientôt à une très-petite distance de la Reine vierge. Dès qu'elles s'aperçurent, elles s'élançèrent l'une contre l'autre ; la Reine vierge monta alors sur le dos de sa rivale, & darda sur son ventre plusieurs coups d'aiguillon ; mais comme ces coups ne portèrent que sur la partie écailleuse, ils ne lui firent aucun mal, & les combattantes se séparèrent : quelques

minutes après elles revinrent à la charge; cette fois la Reine féconde parvint à monter sur le dos de son ennemie, mais elle chercha inutilement à la percer, l'aiguillon n'entra pas dans les chairs; la Reine vierge parvint à se dégager & s'enfuit; elle réussit encore à s'échapper dans une autre attaque, où la Reine féconde avoit pris sur elle l'avantage de la position. Ces deux rivales paroissoient de même force, & il étoit difficile de prévoir de quel côté pencheroit la victoire, lorsqu'enfin, par un hasard heureux, la Reine vierge perça mortellement l'étrangère, qui expira sur le moment même.

Le coup avoit pénétré si avant, que la Reine victorieuse ne pût pas d'abord retirer son dard, & qu'elle fut entraînée dans la chute de son ennemie. Nous la vîmes faire bien des efforts pour dégager son aiguillon: elle n'y pût réussir qu'en se tournant sur l'extrémité de son ventre, comme sur un pivot. Il est probable que par ce mouvement les barbes de l'aiguillon se fléchirent,

se couchèrent en spirale autour de la tige, & qu'elles sortirent ainsi de la plaie qu'elles avoient faite.

Je crois, Monsieur, que ces observations ne vous laisseront plus aucun doute sur la conjecture de notre célèbre Réaumur. Il est certain que, si l'on introduit dans une ruche plusieurs Reines, une seule conservera l'empire, que les autres périront sous ses coups, & que les abeilles ouvrières ne tenteront pas un instant d'employer leurs aiguillons contre cette Reine étrangère. J'entrevois ce qui a pû tromper à cet égard MM. Riems & Schirach, mais pour l'expliquer, il faut que je raconte dans un assez long détail un nouveau trait de la police des abeilles.

Dans l'état naturel des ruches, il peut se trouver pour quelques momens plusieurs Reines, celles qui seront nées dans les cellules royales que les abeilles y auront construites; & elles y resteront jusqu'à ce qu'il se soit formé un essaim, ou qu'un combat entre ces Reines ait décidé à laquelle appar-

tiendrait le trône; mais, hors ce cas, il ne peut jamais y avoir de Reines surnuméraires, & si un observateur en veut introduire une, ce n'est que par la force qu'il y parvient, c'est-à-dire, en ouvrant la ruche. En un mot, dans l'état naturel, jamais une Reine étrangère ne pourroit s'y glisser, & voici pourquoi.

Les abeilles posent & entretiennent nuit & jour une garde suffisante aux portes de leur habitation : ces vigilantes sentinelles examinent tout ce qui se présente, & comme si elles ne s'en fioient pas à leurs yeux seulement, elles touchent de leurs antennes flexibles tous les individus qui veulent pénétrer dans la ruche, & les diverses substances qu'on met à leur portée, ce qui, pour le dire en passant, ne permet guères de douter que les antennes ne soient l'organe du tact. S'il se présente une Reine étrangère, les abeilles de la garde la saisissent à l'instant; pour l'empêcher d'entrer elles accrochent avec leurs dents, ses jambes ou ses ailes,

alles, & la ferment de si près entre leurs cercles qu'elle ne peut pas s'y mouvoir : peu-à-peu, il vient de l'intérieur de la ruche de nouvelles abeilles qui se joignent à ce massif & le rendent encore plus ferré ; toutes leurs têtes sont tournées vers le centre où la Reine est renfermée, & elles s'y tiennent avec une telle apparence d'acharnement, qu'on peut prendre la pelotte qu'elles forment & la porter quelques momens sans qu'elles s'en apperçoivent ; il est de toute impossibilité qu'une Reine étrangère, enveloppée & ferrée si étroitement, puisse pénétrer dans la ruche. Si les abeilles la retiennent trop long-temps prisonnière elle périt, & sa mort est probablement occasionnée ou par la faim ou par la privation d'air : il est très-sûr au moins qu'elle ne reçoit pas de coups d'aiguillon : il ne nous est arrivé qu'une seule fois de voir les dards des abeilles se tourner contre une de ces Reines emprisonnées, & ce fut par notre faute ; touchés de son sort, nous voulûmes la tirer du centre de la

pelotte qui l'enveloppoit ; à l'instant les abeilles s'irritèrent, lâchèrent toutes leurs aiguillons, & quelques coups portèrent contre la malheureuse Reine, qui succomba. Il est si vrai que ces aiguillons n'étoient pas dirigés contr'elle, que plusieurs ouvrières en furent percées elles-mêmes ; & ce n'étoit certainement pas leur intention de se tuer les unes les autres. Si donc nous n'avions pas troublé les abeilles de ce massif, elles se seroient contentées de garder la Reine entr'elles, & ne l'auroient pas massacrée.

Or, pour en revenir à M. Riems, c'est dans une circonstance analogue à celle que je viens de décrire, qu'il a vû les ouvrières s'acharner à poursuivre une Reine ; il a cru qu'elles cherchoient à la percer de leurs dards, & il en a conclu que les abeilles communes étoient chargées de tuer les Reines surnuméraires. Vous avez rapporté son observation dans la *Contemplation de la nature* (1) ; mais vous voyez, Monsieur,

(1) Nouvelle édition, Part. XI, Chap. XXVII, note 7.

d'après les détails dans lesquels je viens d'entrer, qu'il s'étoit mépris; il ne connoissoit point l'attention avec laquelle les abeilles observent ce qui se passe à l'entrée de leurs ruches, & il ignoroit absolument les moyens qu'elles emploient pour empêcher les Reines surnuméraires d'y pénétrer.

Après avoir bien constaté, qu'en aucuns cas, les abeilles ouvrières ne tuent à coups d'aiguillon les Reines surnuméraires; nous fûmes curieux de savoir comment une Reine étrangère seroit reçue dans une ruche qui n'auroit point de Reine régnaute; nous fîmes, pour éclaircir ce point, une multitude d'expériences dont les détails prolongeroient trop cette lettre. Je n'en rapporterai ici que les principaux résultats.

Lorsqu'on enlève la Reine d'une ruche, les abeilles ne s'en apperçoivent pas d'abord; elles n'interrompent point leurs travaux, elles soignent leurs petits, elles font toutes leurs opérations ordinaires avec la même tranquillité; mais au bout de quelques heu-

res, elles s'agitent; tout paroît en tumulte dans leur ruche; on entend un bourdonnement singulier; les abeilles quittent le soin de leurs petits, courent avec impétuosité sur la surface des gâteaux & semblent en délire; elles s'apperçoivent donc alors que leur Reine n'est plus au milieu d'elles. Mais comment peuvent-elles s'en appercevoir? Comment les abeilles qui sont sur la surface d'un gâteau savent-elles que la Reine est ou n'est point sur le gâteau voisin?

En parlant d'un autre trait de l'histoire de nos mouches, vous avez proposé vous-même ces questions, Monsieur; je ne suis assurément pas en état d'y répondre encore, mais j'ai rassemblé quelques faits qui faciliteront peut-être aux naturalistes la découverte de ce mystère.

Je ne doute point que cette agitation ne provienne de la connoissance qu'ont les ouvrières de l'absence de leur Reine, car dès qu'on la leur rend, le calme renaît au milieu d'elles à l'instant même; & ce qu'il

y a de bien singulier, c'est qu'elles la *reconnoissent* ; prenez, Monsieur, cette expression au pied de la lettre. La substitution d'une autre Reine ne produit point le même effet, si elle est introduite dans la ruche pendant les douze premières heures qui suivent l'enlèvement de la Reine régnante. Dans ce cas, l'agitation continue, & les abeilles traitent la Reine étrangère comme elles le font lorsque la présence de leur propre Reine ne leur laisse rien à désirer ; elles la saisissent, l'enveloppent de toutes parts, la retiennent captive dans un massif impénétrable pendant un espace de temps très-long, & pour l'ordinaire cette Reine y succombe, soit de faim, soit par l'effet de la privation de l'air.

Lorsqu'on a laissé passer dix-huit heures avant de substituer une Reine étrangère à la Reine régnante enlevée, elle y est traitée d'abord de la même manière ; mais les abeilles qui l'avoient enveloppée se lassent plus vite ; le massif qu'elles forment autour d'elle

n'est bientôt plus aussi ferré; peu-à-peu elles se dispersent; & enfin, cette Reine sort de captivité; on la voit marcher d'un pas foible & languissant: quelquefois elle expire dans l'espace de quelques minutes. Nous avons vu d'autres Reines sortir bien portantes d'une prison qui avoit duré dix-sept heures, & finir par régner dans les ruches où d'abord elles avoient été si mal reçues.

Mais si on attend vingt-quatre ou trente heures pour substituer à la Reine enlevée une Reine étrangère, celle-ci sera bien accueillie, & régnera dès l'instant où elle sera introduite dans la ruche (1).

(1) Je parle ici du bon accueil, qu'après un interrègne de 24 heures, les abeilles font à toute Reine étrangère qu'on substitue à leur Reine naturelle. Mais comme ce mot d'accueil est assez vague, il convient d'entrer dans quelques détails pour déterminer le sens précis que je lui donne. — Le 15 Août de cette année j'introduisis dans une de mes ruches vitrées une Reine féconde, âgée de onze mois. Les abeilles étoient privées de Reine depuis 24 heures, & pour réparer leur perte, elles avoient déjà commencé à construire douze cellules royales, de la sorte de celles que j'ai décrites dans une

Une absence de vingt - quatre ou trente heures suffit donc pour faire oublier aux abeilles leur première Reine. Je m'interdis toute conjecture.

Cette lettre n'est remplie que de descriptions de combats, & de scènes lugubres : je devrois peut-être, en la terminant, vous

des lettres précédentes. — Au moment où je plaçai sur le gâteau cette femelle étrangère, les ouvrières qui se trouvèrent auprès d'elle, la touchèrent de leurs antennes, passèrent leurs trompes sur toutes les parties de son corps, & lui donnèrent du miel ; puis elles firent place à d'autres qui la traitèrent exactement de la même manière. Toutes ces abeilles battirent des ailes à la fois, & se rangèrent en cercle autour de leur souveraine. Il en résulta une sorte d'agitation qui se communiqua peu-à-peu aux ouvrières placées sur les autres parties de cette même face du gâteau, & les détermina à venir reconnoître à leur tour ce qui se passoit sur le lieu de la scène. Elles arrivèrent bientôt, franchirent le cercle que les premières venues avoient formé, s'approchèrent de la Reine, la touchèrent de leurs antennes, lui donnèrent du miel ; & après cette petite cérémonie se reculèrent, se placèrent derrière les autres, & grossirent le cercle. Là elles agitèrent leurs ailes, se trémoussèrent, sans désordre, sans tumulte, comme si elles eussent éprouvé une sensation qui leur fût très-agréable. — La Reine n'avoit pas quitté encore la place où je l'avois

donner la relation de quelque trait d'une industrie plus douce & plus intéressante. Cependant, pour n'avoir plus à revenir sur des récits de duels & de massacres, je joindrai encore ici mes observations sur le carnage des mâles.

mise, mais au bout d'un quart d'heure, elle se mit à marcher. Les abeilles, loin de s'opposer à son mouvement, ouvrirent le cercle du côté où elle se dirigeoit, la suivirent, & lui bordèrent la haie. — Elle étoit pressée du besoin de pondre, & laissoit tomber ses œufs. Enfin, après un séjour de quatre heures, elle commença à déposer des œufs de mâles dans les grandes cellules qu'elle rencontra sur son chemin.

Pendant que les faits que je viens de décrire se passaient sur la face du gâteau où j'avois placé cette Reine, tout étoit resté parfaitement tranquille sur la face opposée : il semble que les ouvrières, qui se trouvoient sur cette dernière, ignorassent profondément l'arrivée d'une Reine dans leur ruche; elles travailloient avec beaucoup d'activité à leurs cellules royales, comme si elles eussent ignoré qu'elles n'en n'avoient plus besoin; elles soignoient les vers royaux, leur apportoient de la gelée, &c. &c. Mais enfin la nouvelle Reine passa de leur côté; elle fut reçue de leur part avec le même empressement qu'elle avoit éprouvé de leurs compagnes sur la première face du gâteau; elles lui bordèrent la haie, lui donnèrent du miel, la touchèrent de leurs antennes; & ce qui

Vous vous rappelez, Monsieur, que tous les observateurs d'abeilles s'accordent à dire que, dans un certain temps de l'année, les ouvrières chassent & tuent les faux-bour-dons. M. de Réaumur parle de ces exécutions comme d'une horrible tuerie : à la vérité, il ne dit pas en propres termes qu'il

prouve encore mieux qu'elles la traitèrent en mère, c'est qu'elles renoncèrent tout de suite à continuer les cellules royales, qu'elles enlevèrent les vers royaux, & mangèrent la bouillie qu'elles avoient accumulée autour d'eux. Depuis ce moment la Reine fut reconnue de tout son peuple, & se conduisit dans sa nouvelle habitation comme elle eut fait dans sa ruche natale.

Ces détails me paroissent donner une idée assez juste de la manière dont les abeilles reçoivent une Reine étrangère, lorsqu'elles ont eu le temps d'oublier la leur. Elles la traitent exactement comme si c'étoit leur Reine naturelle, à cela près que, dans le premier instant, il y a peut-être plus de chaleur, ou, si j'ose parler ainsi, plus de *démonstrations*. Je sens l'impropriété de ces termes, mais M. de Réaumur les a en quelque sorte consacrés : il ne fait aucune difficulté de dire que les abeilles rendent à leur Reine des *soins*, des *respects*, des *hommages*, & à son exemple, ces mêmes expressions ont échappé à la plupart des auteurs qui ont parlé des abeilles.

en ait été le témoin; mais ce que nous avons observé est si conforme à ce qu'il en raconte, qu'il n'est pas douteux qu'il n'ait vu lui-même les particularités de ce massacre.

C'est ordinairement dans les mois de Juillet & d'Août que les abeilles se défont des mâles. On les voit alors leur donner la chasse, les poursuivre jusqu'au fond des ruches, où ils se réunissent en foule; & comme on trouve dans ce même temps une grande quantité de cadavres de faux-bour-dons sur la terre au-devant des ruches, il ne paroït pas douteux, qu'après leur avoir donné la chasse, les abeilles ne les tuassent à coups d'aiguillon. Cependant on ne les voit point employer cette arme contr'eux sur la surface des gâteaux; elles se contentent de les poursuivre & de les en chasser. Vous le dites vous-même, Monsieur, dans une des notes nouvelles que vous avez ajoutées à la *Contemplation de la nature* (1),

(1) Note 5, Chap. XXVI, Part. XI.

& vous paroissez disposé à croire que les faux-bourçons, réduits à se retirer dans un coin de la ruche, y meurent de faim. Cette conjecture étoit très-vraisemblable; cependant il restoit encore possible que le carnage s'opérât dans le fond des ruches, & que jusqu'ici on ne fût pas parvenu à l'y voir, parce que cette partie est obscure & échappe aux yeux de l'observateur.

Afin d'apprécier la justesse de ce doute, nous imaginâmes de faire vitrer la table qui sert de fond aux ruches, & de nous placer par dessous, pour voir tout ce qui se passeroit dans le lieu de la scène. Nous construisîmes une table vitrée, sur laquelle nous posâmes six ruches peuplées d'essaims de l'année, & en nous couchant sous cette table nous cherchâmes à découvrir de quelle manière les faux-bourçons perdoient la vie. Cette invention nous réussit à merveille. Le 4 Juillet 1787, nous vîmes les ouvrières faire un vrai massacre des mâles, dans six essaims, à la même heure, & avec les mêmes

particularités. La table vitrée étoit couverte d'abeilles qui paroissoient très-animées, & qui s'élançoient sur les faux-bourçons à mesure qu'ils arrivoient au fond de la ruche; elles les faisoient par les antennes, les jambes, ou les ailes; & après les avoir tirailés, ou, pour ainsi dire, écartelés, elles les tuoient à grands coups d'aiguillons, qu'elles dirigeoient ordinairement entre les anneaux du ventre; l'instant où cette arme redoutable les atteignoit étoit toujours celui de leur mort, ils étendoient leurs ailes & expiroient. Cependant, comme si les ouvrières ne les eussent pas trouvés aussi morts qu'ils nous le paroissoient, elles les frapportoient encore de leurs dards, & si profondément qu'elles avoient beaucoup de peine à les retirer: il falloit qu'elles tournassent sur elles-mêmes pour réussir à les dégager.

Le lendemain, nous nous mêmes encore dans la même position, pour observer ces mêmes ruches, & nous fûmes témoins de nouvelles scènes de carnage. Pendant trois

heures, nous vîmes nos abeilles en furie tuer des mâles. Elles avoient maffacré la veille ceux de leurs propres ruches; mais ce jour-là, elles se jetoient fur les faux-bourbons chaffés des ruches voisines, & qui venoient se réfugier dans leur habitation. Nous les vîmes auffi arracher des gâteaux quelques nymphes de mâles qui y reftoient; elles fuçoient avec avidité tout ce qu'il y avoit de fluide dans leur abdomen, & les emportoient enfuite au-dehors. Le jour fuyant il ne parut plus de faux-bourbons dans ces ruches.

Ces deux observations me femblent décisives, Monsieur; il est incontestable que la nature a chargé les ouvrières du foin de tuer les mâles de leurs ruches, dans certains temps de l'année. Mais quel est le moyen qu'elle emploie pour exciter la fureur des abeilles contre ces mâles? c'est encore là une de ces questions auxquelles je n'entreprendrai point de répondre. J'ai cependant fait une observation qui pourra conduire un

jour à la solution du problème. Les abeilles ne tuent jamais les mâles dans les ruches privées de Reines; ils y trouvent, au contraire, un asile assuré, dans les temps mêmes où elles en font ailleurs un horrible massacre; ils y sont alors soufferts, nourris, & on y en voit un grand nombre, même au mois de Janvier. Ils sont également conservés dans les ruches qui, n'ayant point de Reine proprement dite, ont parmi elles quelques individus de cette sorte d'abeilles qui pondent des œufs de mâles, & dans celles dont les Reines à *demi-fécondes*, si je puis parler ainsi, n'engendrent que des faux-bourbons. Le massacre n'a donc lieu que dans les essaims dont les Reines sont complètement fécondes, & ce n'est jamais qu'après la saison des essaims qu'il commence.

J'ai l'honneur d'être &c.



LETTRE SEPTIÈME.

Suite des expériences sur la manière dont les abeilles reçoivent une Reine étrangère : observations de M. de Réaumur sur ce sujet.

Pregny le 30 Août 1791.

JE vous ai souvent dit, Monsieur, combien j'admirois les mémoires de M. de Réaumur sur les abeilles. Je me plais à répéter, que si j'ai fait quelques progrès dans l'art d'observer, je les dois à l'étude approfondie des ouvrages de cet excellent naturaliste. En général, son autorité me paroît si forte que j'en crois à peine mes propres expériences, lorsque leurs résultats diffèrent de ceux qu'il a obtenus. Aussi, lorsque je me trouve en opposition avec l'historien des abeilles, je recommence mes observations, j'en varie les procédés, j'examine avec le plus grand soin toutes les circonstances qui pourroient

me faire illusion, & je n'interromps mon travail qu'après avoir acquis la certitude morale de ne m'être point trompé. A l'aide de ces précautions, j'ai reconnu la justesse du coup-d'œil de M. de Réaumur, & j'ai vû, en mille occasions, que si certaines expériences paroissent le combattre, c'est qu'elles sont mal exécutées. J'en excepterai cependant quelques faits sur lesquels j'ai eû constamment un résultat différent du sien. Ceux que j'ai exposés dans ma précédente lettre, sur la manière dont les abeilles reçoivent une Reine étrangère à la place de celle à laquelle elles étoient accoutumées, sont de ce nombre.

Lorsqu'après avoir enlevé la Reine d'une ruche, je lui substituois, sur le champ, une Reine étrangère, les abeilles recevoient mal cette usurpatrice; elles la ferroient, l'enveloppoient, & souvent finissoient par l'étouffer. Je ne pus réussir à leur faire adopter une Reine nouvelle qu'en attendant vingt ou vingt-quatre heures pour la leur donner.

Au

Au bout de ce temps , elles paroissoient avoir oublié leur propre Reine , & recevoient avec respect toute femelle qu'on mettoit à sa place. M. de Réaumur dit , au contraire , que si on enlève aux abeilles leur Reine , & qu'on leur en présente une autre , la Reine nouvelle fera au moment même parfaitement bien reçue. Pour le prouver , il rapporte tous les détails d'une expérience , qu'il faut lire dans l'ouvrage même (1) ; je n'en donnerai ici que l'extrait : il fit sortir de leur ruche natale quatre ou cinq cens abeilles , & il les détermina à entrer dans une boîte vitrée , vers le haut de laquelle il avoit fixé un petit gâteau ; il vit d'abord ces mouches s'agiter beaucoup : pour les calmer , ou les consoler , il essaya de leur offrir une Reine nouvelle. Dès cet instant le tumulte cessa , & la Reine étrangère fut reçue avec tout respect.

Je ne conteste pas le résultat de cette

(1) Edition in-4°. Tom. V , pag. 258.

expérience ; mais , à mon avis , elle ne prouve pas la conséquence que M. de Réaumur en tire : l'appareil qu'il y a employé éloignoit trop les abeilles de leur situation naturelle , pour qu'il pût juger de leur instinct & de leurs dispositions. Il a vu lui-même , en d'autres circonstances , que ces mouches réduites à un petit nombre perdoient leur industrie , leur activité , & ne se livroient qu'imparfaitement à leurs travaux ordinaires. Leur instinct est donc modifié par toute opération qui les réduit à un trop petit nombre. Pour que l'expérience fut vraiment concluante , il falloit donc l'exécuter dans une ruche bien peuplée , enlever à cette ruche sa Reine natale , & lui en substituer à l'instant même une étrangère ; je suis persuadé que , dans ce cas , M. de Réaumur auroit vû les abeilles emprisonner l'usurpatrice , la ferrer entre leurs cercles pendant quinze ou dix-huit heures au moins , & finir souvent par l'étouffer. Il n'auroit vû faire d'accueil à une Reine étrangère , que

lorsqu'il auroit attendu vingt-quatre heures à l'introduire dans la ruche, après l'enlèvement de la Reine natale. Je n'ai eu à cet égard aucune variation dans le résultat de mes expériences : leur nombre, & l'attention avec laquelle je les ai faites, me font présumer qu'elles peuvent mériter votre confiance.

Dans un autre endroit du mémoire que j'ai déjà cité (1), M. de Réaumur affirme que *les abeilles qui ont une Reine dont elles sont contentes, sont cependant disposées à faire le meilleur accueil à une femelle étrangère qui vient chercher un asile parmi elles.* Je vous ai raconté, Monsieur, mes expériences sur ce fait, dans ma lettre précédente; elles ont eu un succès très-différent de celui de M. de Réaumur. J'ai prouvé que les ouvrières n'emploient jamais leur aiguillon contre aucune Reine, mais il s'en faut bien qu'elles fassent un bon accueil à

(1) Page 267.

une femelle étrangère ; elles la retiennent ferrée au milieu d'elles , la pressent entre leurs cercles , & ne paroissent lui laisser de liberté que lorsqu'elle s'apprête à combattre la Reine régnante. Mais on ne peut faire cette observation que dans nos ruches les plus minces. Celles de M. de Réaumur avoient toujours au moins deux gâteaux parallèles ; & par cette disposition , il n'a pu voir quelques circonstances très-importantes qui influent sur la conduite que tiennent les ouvrières , lorsqu'on leur donne plusieurs femelles. Il a pris pour des carettes les cercles que les ouvrières forment d'abord à l'entour d'une Reine étrangère ; & pour peu que cette Reine se soit avancée entre les gâteaux , il lui aura été impossible de voir que ces cercles , qui se rétrécissoient toujours davantage , finissoient par gêner beaucoup les mouvemens de la femelle qui y étoit renfermée. Si donc il avoit employé des ruches plus minces , il auroit reconnu que ce qu'il prenoit pour les signes d'un bon

accueil, n'étoit que le prélude d'un véritable emprisonnement.

Je répugne à dire que M. de Réaumur s'est trompé ; cependant je ne puis admettre avec lui, qu'en certaines occasions, les abeilles souffrent dans leurs ruches une pluralité de femelles. L'expérience sur laquelle il fonde cette assertion ne peut pas être regardée comme décisive. Il fit entrer au mois de Décembre une Reine étrangère dans une ruche vitrée, placée dans son cabinet, & il l'y enferma. Les abeilles ne pouvoient pas en rien emporter au dehors, cette étrangère y fut bien reçue, sa présence retira les ouvrières de l'état d'engourdissement où elles étoient alors, & où elles ne retombèrent plus. Elle n'excita point de carnage ; le nombre des abeilles mortes qui étoient au fond de la ruche n'augmenta pas sensiblement, & il ne s'y trouva point de cadavres de Reines. Pour que l'on pût tirer de cette observation quelque conséquence favorable à

la pluralité des Reines , il faudroit s'être assuré qu'au moment où on introduisit la Reine nouvelle dans la ruche , elle avoit encore sa Reine natale ; or , l'auteur négligea cette précaution , & il est très-vraisemblable que la ruche dont il parle avoit perdu sa Reine , puisque les abeilles y étoient languissantes , & que la présence d'une Reine étrangère leur rendit leur activité.

J'espère , Monsieur , que vous me pardonneriez cette légère critique ; loin de chercher des fautes dans les ouvrages de notre célèbre Réaumur , j'ai eu le plus grand plaisir lorsque mes observations se sont accordées avec les siennes ; & beaucoup plus encore lorsque mes expériences ont justifié ses conjectures. Mais j'ai dû indiquer les cas où l'imperfection de ses ruches l'a induit en erreur , & expliquer par quelles raisons je n'ai pas vû certains faits de la même manière que lui ; je desire surtout de mériter votre confiance , & je n'ignore pas qu'il me

faut de plus grands efforts lorsque j'ai à combattre l'historien des abeilles. Je m'en rapporte à votre jugement, Monsieur, & vous prie d'agréer l'assurance de mon respect, &c.



 LETTRE HUITIÈME.

La Reine abeille est-elle ovipare? Quelle est l'influence de la grandeur des cellules où ses œufs sont déposés sur la taille des mouches qui en proviennent? Recherches sur la manière dont les vers des abeilles filent la soye de leurs coques.

Pregny le 4 Septembre 1791.

JE rassemblerai dans cette lettre, Monsieur, quelques observations isolées, relatives à divers traits de l'histoire des abeilles dont vous avez désiré que je m'occupasse.

Vous m'avez invité à chercher si la Reine est réellement *ovipare*. M. de Réaumur n'a point décidé cette question : il dit même qu'il n'a jamais vû éclore de ver d'abeille ; il assure seulement qu'on trouve des vers dans les cellules, où, trois jours auparavant, des œufs avoient été déposés. Vous comprenez, Monsieur, que pour saisir le moment

où le ver sort de l'œuf, il ne faut pas se borner à l'observer dans l'intérieur des ruches, parce que le mouvement perpétuel des mouches ne permet pas de distinguer assez précisément ce qui se passe au fond des alvéoles. Il faut retirer ces œufs, les placer sur une lame de verre au foyer du microscope, & veiller avec attention sur tous les changemens qu'ils éprouvent.

Il est encore une autre précaution à prendre : comme il faut aux vers, pour éclore, un certain degré de chaleur, si on en privoit les œufs trop-tôt, ils se dessécheroient & périroient. Le seul moyen de réussir à voir l'instant où le ver sort de l'œuf, consiste donc à veiller la Reine lorsqu'elle pond, à marquer les œufs qu'elle vient de déposer de quelque signe reconnoissable, & à ne les enlever de la ruche, pour les placer sur une lame de verre, qu'une heure ou deux avant les trois jours révolus. Il est très-certain alors que les vers écloreont, attendu qu'ils auront joui le plus long-temps possible de

toute la chaleur qui leur est nécessaire. Tel est le procédé que j'ai suivi. En voici maintenant le résultat.

Nous enlevâmes au mois d'Août quelques cellules, dans lesquelles étoient des œufs pondus trois jours auparavant; nous retranchâmes les pans de tous ces alvéoles, & nous fixâmes sur une lame de verre la pièce du fonds pyramidal, où les œufs étoient implantés. Bientôt nous vîmes de légers mouvemens d'inclinaison & de redressement dans l'un de ces œufs; au premier moment, la loupe ne nous faisoit rien appercevoir sur la surface de l'œuf qui fut organisé; le ver étoit pour nous entièrement caché sous sa pellicule: nous le plaçâmes alors au foyer d'une lentille très-forte; mais, pendant que nous préparions cet appareil, le jeune ver rompit la membrane qui l'emprisonnoit, & se dépouilla d'une partie de son enveloppe: nous la vîmes déchirée & chiffonnée sur quelques parties de son corps, & plus particulièrement sur ses derniers anneaux: le

ver, par des mouvemens assez vifs, se courboit & se redressoit alternativement; il lui fallut vingt minutes de travail pour achever de jeter sa dépouille; ses grands mouvemens cessèrent alors, il se coucha, se contourna en arc, & parut dans cette position prendre un repos dont il avoit besoin. Ce ver provenoit d'un œuf pondu dans une cellule d'ouvrière, & seroit devenu une ouvrière lui-même.

Nous nous rendîmes ensuite attentifs au moment où un ver, de mâle devoit éclore. Nous l'exposâmes au soleil sur une lame de verre : en le regardant avec une bonne lentille, nous découvrîmes neuf des anneaux du ver sous la pellicule transparente de l'œuf; cette membrane étoit encore entière; le ver étoit complètement immobile. Nous distinguons sur sa surface les deux lignes longitudinales des trachées, & un grand nombre de leurs ramifications. Nous ne perdîmes pas de vue cet œuf un seul instant, & pour cette fois nous fîmes les premiers mou-

vemens du ver. Le gros bout se courboit, se redressoit alternativement, & touchoit presque le plan où la pointe étoit fixée. Ces efforts opérèrent d'abord le déchirement de la membrane dans la partie supérieure près de la tête, puis sur le dos, & enfin successivement dans toutes les parties. La pellicule chiffonnée restoit en paquets sur divers endroits du corps du ver : elle tomba ensuite.

Quelques observateurs ont dit que les ouvrières rendoient des soins aux œufs que pond leur Reine avant que le ver en fût sorti, & il est vrai qu'en quelque temps qu'on visite une ruche, on voit toujours des ouvrières qui tiennent leur tête & leur thorax enfoncés dans les cellules où il y a des œufs, & qui restent immobiles dans cette position plusieurs minutes de suite. Il est impossible de voir ce qu'elles y font, parce que leur corps cache absolument l'intérieur des cellules. Mais il est facile de s'assurer que, lorsqu'elles prennent cette attitude, elles ne s'occupent point à soigner les œufs. Si l'on

enferme dans une boîte grillée des œufs au moment où la Reine vient de les pondre, & qu'on les place ensuite dans une ruche forte, pour qu'ils y aient le degré de chaleur qui leur est nécessaire, les vers éclosent au temps ordinaire comme si on les eût laissés dans les cellules. Ils n'ont donc pas besoin pour éclore que les abeilles rendent aux œufs dont ils sortent aucuns soins particuliers.

J'ai lieu de croire que, lorsque les ouvrières entrent dans les cellules la tête la première, & y restent sans mouvement pendant quinze ou vingt minutes, c'est uniquement pour s'y reposer de leurs courses & de leurs fatigues. Les observations que j'ai faites sur ce sujet me semblent très-précises. Vous savez, Monsieur, que les abeilles construisent quelquefois des espèces de cellules de forme irrégulière contre les vitres de leur ruche; ces cellules, qui sont vitrées d'un côté, deviennent très-commodes pour l'observateur, puisqu'elles permettent de

voir tout ce qui se passe dans leur intérieur. Or, j'ai vû fréquemment des abeilles y entrer dans des momens où rien ne pouvoit les y attirer; c'étoient des cellules où il ne restoit plus rien à finir, & qui cependant ne contenoient ni œufs ni miel. Les ouvrières ne venoient donc s'y placer que pour y jouir de quelques instans de repos. En effet, elles y restoit vingt ou vingt-cinq minutes, dans une telle immobilité qu'on auroit pû croire qu'elles étoient mortes, si la dilatation de leurs anneaux n'avoit pas montré qu'elles respiroient encore. Ce besoin de repos n'est pas particulier aux ouvrières seules : les Reines entrent aussi quelquefois la tête la première dans les grandes cellules à mâles, & y restent très-long-temps immobiles. L'attitude qu'elles y prennent ne permet pas trop aux abeilles de leur rendre des hommages; cependant, même dans ces circonstances, les ouvrières ne laissent pas de faire le cercle autour d'elle, & de broffer la partie de leur ventre qui reste à découvert.

Les faux-bourçons n'entrent pas dans les cellules, quand ils veulent se reposer, mais ils s'accumulent, se ferment les uns contre les autres sur les gâteaux, & conservent quelquefois cette situation pendant dix-huit ou vingt heures, sans prendre le plus léger mouvement.

Il est donc sûr que la Reine est *ovipare*.

Comme il importe dans plusieurs expériences de connoître exactement le temps que vivent les trois sortes de vers des abeilles, avant de prendre leur dernière forme, je joindrai ici mes observations particulières sur ce sujet.

Ver d'ouvrières. Trois jours dans l'état d'œuf ; cinq jours dans l'état de ver, au bout desquels les abeilles ferment la cellule d'un couvercle de cire : le ver commence alors à filer sa coque de soie, il emploie trente-six heures à cet ouvrage : trois jours après, il se métamorphose en nymphe, & passe sept jours & demi sous cette forme ;

il n'arrive donc à son dernier état, celui de *mouche*, que le vingtième jour de sa vie, à dater de l'instant où l'œuf dont il sort a été pondu.

Le ver *royal* passe également trois jours sous la forme d'œuf, & cinq sous celle de ver : après ces huit jours, les abeilles ferment sa cellule, & il commence tout de suite à y filer sa coque, opération qui l'occupe vingt-quatre heures : il reste dans un parfait repos le dixième & le onzième jour, & même les seize premières heures du douzième ; à cette époque il se transforme en nymphe, & passe quatre jours & un tiers sous cette forme. C'est donc dans le seizième jour de sa vie qu'il arrive à l'état de Reine parfaite.

Le ver *mâle*. Trois jours dans l'œuf : six & demi sous forme de ver : il ne se métamorphose en mouche que le vingt-quatrième jour après sa naissance : je date également du jour où l'œuf dont il sort a été pondu.

Les vers d'abeilles sont *apodes* ; cependant ils ne sont point condamnés à une immobilité

lité complète dans leurs cellules : ils s'y avancent en tournant en spirale. Ce mouvement si lent dans les trois premiers jours, qu'il est à peine reconnoissable, devient ensuite plus facile à distinguer ; j'ai vû ces vers faire alors deux révolutions entières dans l'espace d'une heure trois-quarts. Lorsqu'ils s'approchent du terme de leur métamorphose, ils ne sont plus qu'à deux lignes de l'orifice de la cellule. L'attitude qu'ils y prennent est toujours la même ; ils y sont contournés en arc. Il résulte de cette position que, dans les cellules horizontales, telles que les cellules d'ouvrières, & les cellules de faux-bourçons, les vers sont placés perpendiculairement à l'horison ; & qu'au contraire, dans les cellules perpendiculaires à l'horison, telles que le sont les cellules royales, les vers sont placés horizontalement. On pourroit croire que cette différence de position a une grande influence sur l'accroissement des différens vers d'abeilles, & cependant elle n'en a point. En tournant des gâteaux

qui contenoient des cellules communes remplies de couvain, j'ai obligé les vers à se contenter d'une situation horifontale, & leur développement n'en a point souffert : j'ai retourné aussi des cellules royales, de manière que les vers royaux qu'elles renfermoient fussent placés verticalement, & leur accroissement n'en a été ni moins rapide ni moins parfait.

Je me suis beaucoup occupé de la manière dont les vers d'abeilles filent la soie de leurs coques, & j'ai vû à cet égard des particularités qui m'ont paru également neuves & intéressantes. Les vers d'*ouvrières* & ceux de *mâles* se filent dans leurs cellules des coques complètes, c'est-à-dire, qui sont fermées à leurs deux bouts, & qui enveloppent tout leur corps; les vers *royaux*, au contraire, ne filent que des coques incomplètes, c'est-à-dire, qui sont ouvertes à leur partie postérieure, & qui n'enveloppent que la tête, le thorax & le premier anneau de l'abdomen. La découverte de cette différence

dans la forme des coques, qui au premier coup-d'œil peut paroître minutieuse, m'a fait cependant un extrême plaisir, parce qu'elle montre évidemment l'art admirable avec lequel la nature fait correspondre ensemble les différens traits de l'industrie des abeilles.

Vous vous rappelez, Monsieur, les preuves que je vous ai données de l'averfion qu'ont les Reines les unes contre les autres, des combats qu'elles se livrent, & de l'acharnement avec lequel elles cherchent à se détruire. Lorsqu'il y a plusieurs nymphes royales dans une ruche, celle qui se transforme la première en Reine se jette sur les autres & les perce à coups d'aiguillon. Or, elle n'y réussiroit pas si ces nymphes étoient enveloppées d'une coque complète. Pourquoi? parce que la soie que filent les vers est forte, que la coque est d'un tissu ferré, & que l'aiguillon ne pénétreroit pas; ou s'il y pénétrait, la Reine ne pourroit point l'en retirer, parce que les barbes du dard s'arrêteroient dans les mailles de cette coque;

& elle périroit elle-même victime de sa propre fureur. Ainsi donc, pour qu'une Reine parvint à tuer ses rivales dans leurs cellules, il falloit qu'elle y trouvât leurs parties postérieures à découvert; les vers *royaux* ne devoient donc se filer que des coques incomplètes: remarquez, je vous prie, que c'étoient bien leurs derniers anneaux qu'ils devoient laisser à nud, car c'est la seule partie de leur corps que l'aiguillon puisse attaquer; la tête & le thorax sont revêtus de lames écailleuses continues que cette arme ne pénètre point.

Jusqu'ici, Monsieur, les observateurs nous avoient fait admirer la nature, dans les soins qu'elle s'est donnée pour la conservation & la multiplication des espèces; mais dans le fait que je raconte, il faut admirer encore les précautions qu'elle a prises pour exposer certains individus à un danger mortel.

Les détails où je viens d'entrer indiquent donc clairement la cause finale de l'ouverture que les vers *royaux* laissent à leurs

coques, mais ils ne nous montrent pas si c'est pour obéir à un instinct particulier qu'ils laissent cette ouverture, ou bien parce que l'évasement de leurs cellules ne leur permet pas de tendre des fils dans la partie supérieure. Cette question m'intéressoit beaucoup. Le seul moyen de la décider étoit d'observer les vers pendant qu'ils filent, mais on ne le pouvoit pas dans leurs cellules opaques : j'imaginai donc de les en déloger, & de les introduire dans des portions de tubes de verre, que j'avois fait souffler de manière à imiter parfaitement la forme des différentes sortes d'alvéoles. Le plus difficile étoit de les tirer de leur habitation, & de les placer dans ces nouveaux domiciles. Mon lecteur fit cette opération avec beaucoup d'adresse ; il ouvrit dans mes ruches plusieurs cellules royales fermées ; il choisit le moment où nous savions que les vers alloient commencer leurs coques ; il les prit délicatement, & sans qu'ils en souffrissent, il en introduisit un dans chacune de mes cellules de verre.

Bientôt nous les y vîmes se préparer à l'ouvrage : ils commencèrent par étendre la partie antérieure de leur corps en ligne droite , en laissant roulée leur partie postérieure ; celle-ci formoit donc une courbe dont les parois longitudinales de la cellule étoient les tangentes , & lui fournissoient deux points d'appui. Suffisamment soutenus dans cette situation , nous les vîmes approcher leur tête des différens points de la cellule auxquels ils pouvoient atteindre , & en tapisser la surface d'une couche de soie épaisse. Nous remarquâmes qu'ils ne tendoient point leurs fils d'une parois à l'autre , & que même ils ne le pouvoient pas , parce qu'obligés pour se soutenir de tenir roulés leurs anneaux postérieurs , la partie libre & mobile de leur corps n'est plus assez longue pour que leur bouche puisse aller placer des fils sur les deux parois diamétralement opposées. Vous n'avez pas oublié , Monsieur , que les cellules royales ont la forme d'une pyramide dont la base est assez large , assez

évasée, & dont la pointe est longue & ramencie. Ces cellules sont placées verticalement dans les ruches, la base en-haut, & la pointe en-bas. Dans cette position, vous comprenez que le ver royal ne peut se soutenir dans sa cellule, que lorsque la courbure de sa partie postérieure lui fournit deux points d'appui, & qu'il ne peut trouver cet appui qu'autant qu'il reste dans la partie inférieure, ou vers la pointe. Si donc il vouloit monter pour filer vers le bout évasé de la cellule, il ne pourroit pas atteindre en même temps ses parois opposées, parce qu'elles seroient trop éloignées l'une de l'autre, il ne pourroit pas toucher d'une part avec sa queue & de l'autre avec son dos : il tomberoit donc : je m'en suis assuré très-positivement, en plaçant quelques vers royaux dans des cellules vitrées trop larges, & dont le plus grand diamètre s'étendoit plus vers la pointe qu'il ne le fait dans les cellules ordinaires : ils n'ont pû s'y soutenir.

Ces premières expériences ne me permet-

toient pas de supposer un instinct particulier dans les vers royaux ; elles me prouvoient que s'ils filent des coques incomplètes, c'est qu'ils y sont obligés par la forme de leurs cellules. Cependant je voulus avoir une preuve plus directe encore. Je fis placer des vers de cette même sorte dans des cellules de verre cylindriques, ou simplement dans des portions de tubes qui imitent les cellules ordinaires, & j'eus le plaisir de voir ces vers se filer des coques complètes, aussi bien que le font les vers d'*ouvrières*.

Enfin, je plaçai des vers *communs* dans des cellules de verre fort évasées, & ils y laissèrent leur coque ouverte. Il est donc démontré que les vers *royaux* & les vers d'*ouvrières* ont exactement le même instinct, la même industrie, ou en d'autres termes, que, placés dans les mêmes circonstances, ils se conduisent de la même manière. J'ajouterai ici que les vers royaux, logés artificiellement dans des cellules d'une telle forme qu'ils puissent se filer des coques complètes,

y subissent également bien toutes leurs métamorphoses. L'obligation que la nature leur a imposée de laisser une ouverture à leurs coques, n'est donc pas nécessaire à leur développement, elle n'a donc d'autre but que de les exposer au danger certain de périr sous les coups de leur ennemi naturel : observation neuve & vraiment singulière.

Pour achever l'histoire des vers d'abeilles, je dois rendre compte des expériences que j'ai faites sur le changement qu'apporte à leur taille la grandeur des cellules où ils vivent. C'est à vous, Monsieur, que je dois l'indication des expériences qu'il y avoit à faire sur cet intéressant sujet.

Comme il se trouve souvent, dans les ruches, des mâles plus petits que ne doivent l'être les individus de cette sorte, & quelquefois aussi des Reines qui n'ont pas toute la grandeur qu'elles devroient avoir, il étoit curieux de déterminer en général jusqu'à quel point la grandeur des cellules dans lesquelles les abeilles ont passé leur premier

âge influe fur leur taille. C'est dans ce but que vous m'avez confeillé d'ôter d'une ruche tous les gâteaux compofés de cellules communes, & de n'y laisser que ceux qui font compofés de grands alvéoles. Il étoit évident que fi les œufs d'abeilles communes, que la Reine pondroit dans ces grandes cellules, donnoient naiffance à des ouvrières d'une plus grande taille, il faudroit en conclure que la grandeur des alvéoles avoit une influence marquée fur celle des abeilles.

La première fois que je fis cette expérience elle n'eut pas de fuccès, parce que les teignes fe mirent dans la ruche que j'y avois confacrée, & découragèrent mes abeilles : mais je la répétai enfuite, & le réfultat en fut affez remarquable.

Je fis enlever dans l'une de mes plus belles ruches vitrées tous les rayons compofés de cellules communes, je n'y laiffai que les gâteaux compofés de cellules à faux-bourdon, & afin qu'il n'y eut point de place vacante, j'y en fis placer d'autres encore de

la même forte. C'étoit au mois de Juin , c'est-à-dire , dans le temps de l'année le plus favorable aux abeilles. Je m'attendois que ces mouches répareroient bien vite le désordre que cette opération avoit produit dans leur ruche , qu'elles travailleroient aux brèches que nous avions faites , qu'elles lieroient les nouveaux rayons aux anciens , & je fus très-surpris de voir qu'elles ne se mettoient point à l'ouvrage. Je les observai pendant quelques jours , dans l'espérance qu'elles reprendroient de l'activité. Mais cette espérance fut encore trompée. Les abeilles ne cessoient pas , à la vérité , de rendre des *respects* à leur Reine , mais à cela près leur conduite étoit absolument différente de celle qu'elles ont à l'ordinaire : elles restoient entassées sur les gâteaux sans y exciter de chaleur sensible ; un thermomètre placé au milieu d'elles ne monta qu'à 22°. quoiqu'il fût à 20 à l'air extérieur. En un mot , elles me paroissoient être dans le plus profond découragement.

La Reine elle-même , qui étoit très-

féconde, & qui devoit se sentir pressée du besoin de pondre, hésita long-temps avant de déposer ses œufs dans les grandes cellules, elle les laissoit tomber plutôt que de les pondre dans des alvéoles qui n'étoient point faits pour eux. Cependant, le second jour nous en trouvâmes six qu'elle y avoit déposés assez régulièrement. Trois jours après les vers en étoient éclos, & nous les suivîmes pour en connoître l'histoire. Les abeilles commencèrent par leur donner de la nourriture, elles n'étoient pas fort empressées dans ce travail, cependant je ne désespérai point qu'elles ne continuassent à les élever. Je me trompois encore, car dès le lendemain tous ces vers disparurent, & les cellules où nous les avions vus la veille étoient vuides. Un morne silence régnoit dans la ruche, il n'en sortoit qu'un très-petit nombre d'abeilles, celles qui revenoient ne rapportoient pas de pelottes de cire sur leurs jambes. Tout étoit froid & inanimé. Pour leur redonner un peu de mouvement,

j'imaginai de placer dans leur ruche un gâteau composé de petites cellules, & rempli de couvain de mâles de tout âge. Les abeilles, qui s'étoient obstinées pendant douze jours à ne pas vouloir travailler en cire, ne s'occupèrent point à fonder ce nouveau rayon avec les leurs; cependant leur industrie se réveilla, & leur fit employer un procédé que je ne prévoyois point: elles se mirent à enlever tout le couvain qui étoit dans ce gâteau, elles en nettochèrent parfaitement toutes les cellules, & les rendirent propres à recevoir de nouveaux œufs; je ne fais si elles avoient l'espérance que leur Reine viendrait y pondre, mais ce qu'il y a de sûr, c'est que si elles s'en étoient flattées, elles ne se trompèrent point: de ce moment, la femelle ne laissa plus tomber ses œufs, elle vint se fixer sur le nouveau gâteau, & y pondit une telle quantité d'œufs, que nous en trouvâmes cinq ou six ensemble dans plusieurs cellules. Je fis enlever alors tous les gâteaux composés de grands alvéoles, pour

mettre à leur place des rayons à petites cellules, & cette opération acheva de rendre à mes abeilles toute leur activité.

Les circonstances de ce fait me paroissent dignes d'attention ; elles prouvent d'abord que la nature n'a pas laissé à la Reine abeille le choix de la sorte d'œufs qu'elle a à pondre, elle a voulu que dans un certain temps de l'année cette femelle pondît des œufs de mâles, dans un autre temps des œufs d'ouvrières, & elle ne lui a point permis d'invertir cet ordre. Vous avez vû, Monsieur, dans la Lettre III, qu'un autre fait m'avoit déjà conduit à la même conséquence, & comme elle me paroît fort importante, j'ai été charmé de la voir confirmée par une nouvelle observation. Je répète donc que les œufs ne sont pas mêlés indistinctement dans les ovaires de la Reine, mais qu'ils ont été arrangés de manière à ce que, dans une certaine saison, elle ne doit en pondre que d'une seule sorte. Ce seroit donc en vain que dans le temps de l'année où cette Reine

doit pondre des œufs d'ouvrières, on voudroit la forcer à pondre des œufs de faux-bourçons en remplissant sa ruche de grandes cellules, car nous voyons par l'expérience que je viens de décrire, qu'elle aimera mieux laisser tomber ses œufs d'ouvrières au hasard que de les placer dans des alvéoles qui ne sont pas faits pour eux, & qu'elle ne pondra point d'œufs de mâles. Je ne me laisse point aller au plaisir d'accorder à cette Reine du discernement ou de la prévoyance, car d'ailleurs j'apperçois une forte d'inconséquence dans sa conduite. Si elle se refusoit à pondre des œufs d'ouvrières dans de grandes cellules, parce que la nature lui a appris que la grandeur de ces berceaux n'est pas proportionnée à la taille ou aux besoins des vers communs, pourquoi ne lui auroit-elle pas également appris qu'elle ne devoit pas pondre plusieurs œufs dans le même alvéole ? Il paroïssoit bien plus facile d'élever un seul ver d'ouvrière dans une grande cellule, que d'en élever plusieurs de la même sorte dans

un petit alvéole. Le prétendu discernement de la Reine abeille n'est donc pas fort éclairé. Le trait d'industrie qui brille le plus ici, c'est celui des abeilles communes de cette ruche. Lorsque je leur donnai un rayon composé de petites cellules, rempli de couvain mâle, leur activité se réveilla; mais au lieu de s'appliquer aux soins qu'exigeoit ce couvain, comme elles s'en feroient occupées dans toute autre circonstance, elles détruisirent tous ces vers, toutes ces nymphes, nettochèrent leurs cellules, afin que sans aucun retard leur Reine tourmentée du besoin de pondre put y venir déposer ses œufs. Si on pouvoit leur supposer du raisonnement ou du sentiment, ce fait feroit une preuve intéressante de leur affection pour leur femelle.

L'expérience dont je viens de vous donner le long détail n'ayant pas rempli le but que je me proposois, de déterminer l'influence qu'a la grandeur des cellules sur la taille des vers qui y naissent, j'imaginai une autre expérience qui fut plus heureuse.

Je

Je choisîs un gâteau de grandes cellules qui contenoient des œufs & des vers de mâles. Je fis enlever tous ces vers de dessus leur bouillie, & mon lecteur mit à leur place des vers âgés d'un jour pris dans des cellules d'ouvrières, puis il donna ce gâteau à soigner aux abeilles d'une ruche qui avoit sa Reine. Les abeilles n'abandonnèrent point ces vers *déplacés*, elles fermèrent les cellules qui les contenoient d'un couvercle presque plat, clôture bien différente de celle qu'elles pla- cent sur les cellules de mâles; ce qui prouve, pour le dire en passant, que quoique ces vers habitassent de grands alvéoles, elles avoient fort bien distingué qu'ils n'étoient pas des vers de faux-bourçons. Ce gâteau resta dans la ruche pendant huit jours, à dater du moment où les cellules furent fermées. Je le fis enlever ensuite pour visiter les nymphes qu'il contenoit. C'étoient bien des nymphes d'ouvrières, elles nous paru- rent plus ou moins avancées, mais pour la grandeur & pour la forme elles étoient tou-

tes parfaitement semblables à celles qui prennent leur accroissement dans les plus petites cellules. J'en conclus que les vers d'ouvrières ne prennent pas plus d'extension dans les grands alvéoles que dans les petits. J'ajouterai même, que quoique je n'aye fait cette expérience qu'une seule fois, elle me paroît décisive. La nature qui a appelé les ouvrières à vivre sous leur forme de ver, dans des cellules d'une certaine dimension, a voulu sans doute qu'elles y reçussent tout le développement auquel elles devoient parvenir, elles y trouvent tout l'espace qu'il faut pour la parfaite extension de tous leurs organes : un plus grand espace leur seroit donc inutile à cet égard ; elles ne doivent donc pas prendre une taille plus grande dans les cellules plus spacieuses que celles qui leur sont destinées. S'il se trouvoit dans les gâteaux quelques cellules plus petites que les cellules communes, & que la Reine y pondît des œufs d'ouvrières, il est vraisemblable que les abeilles qui y seroient élevées n'y acquerroient

qu'une taille inférieure à celle des abeilles communes, parce qu'elles y feroient gênées ; mais il ne résulte pas de-là qu'un alvéole plus élargi doive leur donner une taille extraordinaire.

L'effet que produit, sur la grandeur des faux-bourçons, le diamètre des cellules où ils vivent sous la forme de ver, peut nous servir de règle pour juger de ce qui doit arriver aux vers d'ouvrières dans les mêmes circonstances. Les grandes cellules de mâles ont tout l'espace nécessaire pour la parfaite extension des organes propres aux individus de cette sorte. Si donc on élevoit des mâles dans des alvéoles plus grands encore que ceux-là, ils n'y prendroient point une taille supérieure à la grandeur ordinaire des faux-bourçons. Nous en avons la preuve dans ceux qui sont engendrés par les Reines dont la fécondation a été retardée. Vous vous rappelez, Monsieur, que ces Reines pondent quelquefois des œufs de mâles dans les cellules royales : or les faux-bourçons

provenus de ces œufs, & élevés dans ces cellules bien plus spacieuses que ne le sont celles que la nature leur destine ordinairement, ne sont pourtant pas plus grands que les mâles ordinaires. Il est donc vrai de dire que, quelle que soit la grandeur des alvéoles où les vers d'abeilles seront élevés, ils n'y acquerront pas une taille supérieure à celle qui est propre à l'espèce. Mais, s'ils vivent sous leur première forme dans des cellules plus petites que celles où ils doivent être, comme leur accroissement y sera gêné, ils ne parviendront pas à la taille ordinaire.

J'en ai acquis la preuve par le résultat de l'expérience suivante. J'avois un gâteau tout composé de cellules de grands fauxbourdons, & un gâteau de cellules d'ouvrières, qui servoient également de berceaux à des vers de mâles. Mon lecteur prit dans les plus petites cellules un certain nombre de vers, & les plaça dans les grandes sur le lit de gelée qui y avoit été préparé : réciproquement, il introduisit dans les petites

cellules des vers éclos dans les plus grandes, & il donna ces vers à soigner aux ouvrières d'une ruche dont la Reine ne pondoit que des œufs de mâles. Les abeilles ne *s'inquièrent* point de ce déplacement, elles soignèrent également bien tous les vers, & quand ils furent arrivés au terme de leur métamorphose, elles donnèrent aux petites comme aux grandes cellules ce couvercle bombé qu'elles placent ordinairement sur les berceaux de mâles. Huit jours après nous enlevâmes ces gâteaux, & nous trouvâmes comme je m'y attendois, des nymphes de grands faux-bourçons dans les grandes cellules, & des nymphes de petits mâles dans les cellules plus petites.

Vous m'aviez indiqué, Monsieur, une autre expérience, que j'ai faite avec soin, mais qui a rencontré dans l'exécution des difficultés que je ne prévoyois pas. Pour apprécier le degré d'influence que peut avoir la bouillie royale sur le développement des vers, vous m'aviez chargé d'enlever un peu

de cette bouillie avec la pointe d'un pinceau, & d'en alimenter un ver d'ouvrière qui se trouveroit placé dans une cellule commune. J'ai tenté deux fois cette opération sans succès, & je me suis même assuré que jamais elle ne pourroit réussir. Voici pourquoi.

Lorsque les abeilles ont une Reine, & qu'on leur donne à soigner des vers dans les cellules desquels on a mis de la bouillie royale, elles enlèvent très - vite ces vers, & mangent avidement la bouillie sur laquelle on les avoit placés. Quand au contraire elles sont privées de Reine, elles convertissent les cellules communes dans lesquelles sont ces vers, en cellules royales de la plus grande sorte; alors les vers qui ne devoient se transformer qu'en abeilles communes deviennent infailliblement de véritables Reines.

Mais il y a un autre cas dans lequel nous pouvons juger de l'influence de la bouillie royale, administrée à des vers placés dans des cellules communes. Je vous en ai exposé fort au long les détails dans ma lettre sur

l'existence des *ouvrières fécondes*. Vous n'aurez point oublié, Monsieur, que ces ouvrières devoient le développement de leurs organes sexuels à quelques portions de gelée royale, dont elles avoient été nourries sous leur forme de ver. Faute de nouvelles observations plus directes sur ce sujet, je renvoie aux expériences décrites dans la lettre V.

Recevez l'assurance de mon respect.



LETTRE NEUVIÈME.

Sur la formation des Essaims.

Pregny le 6 Septembre 1791.

JE puis ajouter quelques faits, Monsieur, aux connoissances que M. de Réaumur nous a données sur *la formation des essaims*.

Ce célèbre Naturaliste dit, dans son histoire des abeilles, que c'est toujours, ou presque toujours, une jeune Reine qui se met à la tête des essaims : mais il ne l'a point affirmé positivement ; il lui restoit quelques doutes. Voici ses propres paroles : “ Est-il
 „ bien sûr, comme nous l'avons supposé
 „ jusqu'ici, avec tous ceux qui ont parlé des
 „ abeilles, que ce soit toujours une jeune
 „ mère qui se mette à la tête de la colonie ?
 „ La vieille mère ne pourroit-elle point pren-
 „ dre du dégoût pour son ancienne habita-
 „ tion ? Enfin, ne pourroit-elle pas être dé-
 „ terminée, par quelques circonstances par-

„ ticières , à abandonner toutes ses posses-
 „ sions à la jeune femelle ? Je serois en état
 „ de satisfaire à cette question , autrement
 „ que par des vraisemblances , sans les contre-
 „ temps qui ont fait périr les mouches des
 „ ruches , à la mère de chacune desquelles
 „ j'avois mis une tache rouge sur le corcelet. „

Ces expressions semblent indiquer que M. de Réaumur soupçonnoit les vieilles mères abeilles de se mettre quelquefois à la tête des essaims. Vous verrez , Monsieur , par les détails où je vais entrer , que ce soupçon étoit parfaitement juste.

Une même ruche peut jeter plusieurs essaims pendant le cours du printemps & de la belle saison. La vieille Reine est toujours à la tête de la première colonie qui sort ; les autres sont conduites par les jeunes Reines. Tel est le fait que je prouverai dans cette lettre ; il est accompagné de circonstances remarquables , dont je ne négligerai point de donner ici l'histoire.

Mais avant d'en commencer le récit , je

dois répéter ce que j'ai déjà dit bien des fois ; c'est que , pour voir bien ce qui est relatif à l'industrie & à l'instinct des abeilles , il faut se servir ou de nos *ruches en feuillets* , ou de nos ruches les plus plattes. Lorsqu'on laisse à ces mouches la liberté de construire plusieurs rangs de gâteaux parallèles , on ne peut plus observer ce qui se passe , à tout instant , entre ces gâteaux ; ou si l'on veut examiner ce qu'elles y ont construit , on est obligé de les en chasser par le moyen de l'eau ou de la fumée , procédé violent qui ne laisse rien dans l'état de nature , qui dérange pour longtemps l'instinct des abeilles , & expose par conséquent l'observateur à prendre de simples accidens pour des lois constantes.

Je viens maintenant aux expériences qui prouvent qu'une vieille Reine conduit toujours le premier essaim de l'année.

J'avois une ruche vitrée composée de trois gâteaux parallèles , placés dans des cadres , qui pouvoient s'ouvrir comme les feuillets d'un livre : la ruche étoit assez bien peuplée ,

& pourvue abondamment de miel, de cire brute & de couvain de tout âge. Je lui ôtai sa Reine le 5 Mai 1788 : le 6, j'y fis entrer toutes les abeilles d'une autre ruche, avec une Reine féconde & âgée pour le moins d'un an. Elles entrèrent sans difficulté & sans combat, & furent en général bien reçues. Les anciennes habitantes de la ruche, qui depuis la privation de leur Reine avoient déjà commencé douze cellules royales, accueillirent aussi parfaitement la Reine féconde que nous leur donnâmes; elles lui offrirent du miel; elles formèrent autour d'elle des cercles réguliers; cependant, il y eut dans la soirée un peu d'agitation, mais qui se borna à la surface du gâteau sur laquelle nous avions placé la Reine, & qu'elle n'avoit pas quitté. Tout resta parfaitement calme sur l'autre surface du même gâteau.

Le 7 au matin, les abeilles avoient détruit leurs douze premières cellules royales. L'ordre continuoît d'ailleurs à régner dans la ruche; la Reine y pondoit alternativement

des œufs de mâles dans les grands alvéoles, & des œufs d'ouvrières dans les petites cellules.

Vers le 12, nous trouvâmes nos abeilles occupées à construire vingt-deux cellules royales de l'espèce de celles que décrit M. de Réaumur, c'est-à-dire, qui n'ont point leurs bases dans le plan du gâteau, mais qui sont suspendues par des pédicules plus ou moins longs, en manière de stalactites, sur les bords des chemins que les abeilles se pratiquent dans l'épaisseur des gâteaux. Elles ne ressembloient pas mal au calice d'un gland, & les plus longues n'avoient guères que deux lignes & demi depuis leurs fonds jusqu'à leurs orifices.

Le 13, le ventre de la Reine nous parut déjà plus aminci qu'au moment où elle fut introduite dans notre ruche : cependant elle pondoit encore quelques œufs, soit dans les cellules communes, soit dans les cellules de mâles. Nous la surprîmes aussi ce même jour, au moment où elle pondoit dans une

des cellules royales : elle en délogea d'abord l'ouvrière qui y travailloit, en la poussant avec sa tête ; puis, après en avoir examiné le fond, elle y introduisit son ventre, en se tenant accrochée avec ses jambes antérieures sur une des cellules voisines.

Le 15, l'amincissement de la Reine étoit bien plus marqué encore : les abeilles ne cessoient de soigner les cellules royales, qui étoient toutes inégalement avancées : quelques-unes ne s'élevoient qu'à trois ou quatre lignes, tandis que d'autres avoient déjà un pouce de longueur, ce qui prouve que la Reine n'avoit pas pondu dans toutes ces cellules à la même date.

Le 19, au moment où nous nous y attendions le moins, cette ruche jeta un essaim ; nous n'en fûmes avertis que par le bruit qu'il fit en l'air : nous nous pressâmes de le recueillir, & nous le plaçâmes dans une ruche préparée. Quoique nous eussions manqué les circonstances du départ, l'objet particulier de cette expérience fut néanmoins parfaitement

rempli ; car en examinant toutes les mouches de l'effaim , nous nous convainquîmes qu'il avoit été conduit par la vieille Reine , par celle que nous avons introduite le 6 du mois , & que nous avons rendue toujours reconnoiffable par l'amputation d'une antenne. Remarquez qu'il n'y avoit aucune autre Reine dans cette colonie. Nous vifitâmes la ruche dont elle étoit sortie ; nous y trouvâmes fept cellules royales fermées à la pointe , mais ouvertes fur le côté & parfaitement vuides ; il y en avoit onze autres entièrement fermées , & quelques - unes nouvellement commencées ; d'ailleurs , il ne reftoit aucune Reine dans cette ruche.

L'effaim nouveau devint enfuite l'objet de notre attention : nous l'observâmes pendant le refte de l'année , l'hiver , & le printemps fuivant , & nous eûmes , au mois d'Avril , le plaifir de voir fortir , à la tête d'un effaim , cette même Reine qui , au mois de Mai de l'année précédente , avoit conduit celui dont je viens de vous parler.

Vous voyez, Monsieur, que cette expérience est positive. Nous nous sommes servis d'une vieille Reine ; nous l'avons placée dans notre ruche vitrée, dans le temps de sa ponte de mâles ; nous avons vû les abeilles la bien recevoir, & choisir cette même époque pour construire des cellules royales. La Reine a pondu dans une de ces cellules sous nos yeux, & est sortie enfin de cette ruche à la tête d'un essaim.

Cette observation, nous l'avons répétée plusieurs fois avec le même succès. Il nous paroît donc incontestable que c'est toujours la vieille Reine qui conduit hors de la ruche le premier essaim ; mais elle ne la quitte qu'après avoir déposé dans les cellules royales des œufs dont il sortira d'autres Reines après son départ. Les abeilles ne préparent ces cellules que lorsqu'elles voient leur Reine occupée de sa ponte de mâles, & ceci est accompagné d'une circonstance très-remarquable, c'est qu'après avoir fait cette ponte, le ventre de la Reine est sensiblement dimi-

nué ; elle peut voler facilement , tandis qu'avant de pondre les mâles , son ventre est si pesant qu'elle peut à peine se traîner. Il falloit donc qu'elle les pondît pour se trouver en état d'entreprendre un voyage qui , quelquefois , peut être assez long.

Mais cette condition seule ne suffit pas : il faut encore que les abeilles soient en grand nombre dans la ruche ; il faut qu'elles y surabondent pour qu'il se forme un essaim , & on diroit que ces mouches le savent ; car si leur ruche est mal peuplée , elles ne construiront point de cellules royales au moment de la ponte des mâles , qui est la seule époque de l'année où la vieille Reine puisse conduire une colonie. Nous en avons acquis la preuve dans le résultat d'une expérience faite très en grand.

Le 3 Mai 1788 , nous divisâmes en deux dix-huit ruches , dont les Reines avoient toutes environ un an ; ainsi chacune des parties de ces ruches n'avoit plus que la moitié des abeilles qui composoient chaque peuplade

plade avant la division : dix-huit demi-ruches se trouvèrent sans Reines ; mais dans l'espace de dix ou quinze jours les abeilles réparèrent cette perte, & se procurèrent des femelles : les dix-huit autres parties avoient conservé les Reines, qui étoient très-fécondes. Ces Reines ne tardèrent pas à commencer leurs pontes de mâles ; mais les abeilles, qui se voyoient en petit nombre, ne construisirent point de cellules royales, & aucune de ces ruches ne donna d'essaim. Si donc la ruche dans laquelle se trouve la vieille Reine n'est pas très-peuplée, elle y reste jusqu'au printemps suivant ; & si, à cette nouvelle époque, la population est suffisante, les abeilles prépareront des cellules royales, dès que leur Reine commencera sa ponte de mâles ; celle-ci y déposera ses œufs, & fortira à la tête d'une colonie, avant la naissance des jeunes Reines.

Tel est, Monsieur, fort en abrégé, le précis de mes observations sur les essaims que conduisent les vieilles Reines ; pardon-

nez - moi d'avance la longueur des détails où je vais entrer sur l'histoire des cellules royales, que cette Reine laisse dans la ruche au moment de son départ. Tout ce qui est relatif à cette partie de la science des abeilles étoit jusqu'à présent fort obscur; il m'a fallu une longue suite d'observations, continuées pendant plusieurs années, pour soulever un peu le voile qui couvroit ces mystères : j'en ai été dédommagé, il est vrai, par le plaisir de voir mes expériences se confirmer réciproquement; mais ces recherches, vû l'assiduité qu'elles exigeoient, étoient devenues réellement très - pénibles.

Après avoir constaté, en 1788 & en 1789, que les Reines âgées d'un an conduisoient les premiers essaims, & qu'elles laissoient dans la ruche des vers, ou des nymphes, qui devoient se métamorphoser en Reines à leur tour, j'entrepris en 1790 de profiter de la beauté du printemps, pour observer tout ce qui a rapport à ces jeunes Reines; je vais extraire de mes journaux mes principales expériences.

Le 14 Mai, nous introduisîmes dans une grande ruche vitrée, très-platte, les abeilles de deux paniers, en ne leur destinant qu'une seule Reine, qui étoit née l'année d'auparavant; & qui, dans sa ruche natale, avoit déjà commencé sa ponte de mâles.

Le 15, nous fîmes entrer cette Reine dans la ruche. Elle étoit très-féconde; elle fut fort bien reçue, & commença très-vîte à pondre alternativement dans les cellules communes, & dans les grands alvéoles.

Le 20, nous trouvâmes les fondemens de seize cellules royales: elles étoient toutes placées sur les bords de ces chemins que les abeilles pratiquent dans l'épaisseur de leurs gâteaux, pour passer d'une surface à l'autre: leur forme étoit en manière de stalactites.

Le 27, dix de ces cellules étoient fort agrandies, mais inégalement; & aucune n'avoit la longueur que les abeilles leur donnent lorsque les vers sont éclos.

Le 28, la Reine n'avoit cessé de pondre jusqu'à ce jour: son ventre étoit fort raminci,

mais elle commençoit à s'agiter. Bientôt sa démarche devint plus vive; cependant elle examinoit encore les cellules, comme lorsqu'elle veut y déposer ses œufs: quelquefois elle y faisoit entrer la moitié de son ventre, puis l'en retiroit brusquement sans y avoir pondu; d'autres fois, ne s'y enfonçant pas davantage, elle y dépofoit un œuf, qui se trouvoit alors placé fort irrégulièrement; il n'étoit point fixé par l'un de ses bouts au fond de la cellule, mais il étoit couché au milieu d'un des pans de l'exagone. La Reine en courant ne produisoit aucun son distinct, & nous n'entendions rien qui fut différent du bourdonnement ordinaire des abeilles; elle passoit sur le corps de celles qui se trouvoient sur sa route; quelquefois, lorsqu'elle s'arrêtoit, les abeilles qui la rencontroient s'arrêtoient aussi comme pour la regarder; elles s'avançoient brusquement vers cette Reine, la frapportoient de leur tête & montoient sur son dos; elle partoitoit alors, portant en croupe quelques-unes de ses ouvrières; aucune ne

lui donnoit du miel, mais elle en prenoit elle-même dans les cellules ouvertes qui se trouvèrent sur sa route; on ne lui bordoit plus la haie, on ne lui faisoit plus de cercles réguliers. Les premières abeilles que ses courses avoient émues la suivoient en courant comme elle, & émouvoient à leur tour en passant celles qui étoient encore tranquilles sur les gâteaux. Le chemin qu'avoit parcouru la Reine étoit reconnoissable après son passage par l'agitation qu'elle y avoit excité, & qui ne se calmoit plus. Bientôt elle eût visité toutes les parties de sa ruche, & y eût excité un trouble général; s'il restoit encore quelques endroits où les abeilles fussent tranquilles, on voyoit celles qui étoient agitées y arriver & y communiquer le mouvement. La reine ne pondoit plus dans les cellules, elle laissoit tomber ses œufs : les abeilles ne soignoient plus leurs petits; toutes couroient & se croisoient en tout sens; celles même qui étoient revenues de la campagne avant que l'agitation fut extrême, n'étoient

pas plutôt entrées dans la ruche qu'elles participoient à ces mouvemens tumultueux, elles ne songeoient plus à se débarrasser des pelottes de cire qu'elles portoient à leurs jambes, & couroient aveuglément. Enfin, dans un moment, toutes les mouches se précipitèrent vers les portes de la ruche & leur Reine avec elles.

Comme il m'importoit beaucoup de revoir la formation de nouveaux effaims dans cette même ruche, & que par conséquent je desirois qu'elle restât très-peuplée, je fis enlever la Reine à l'instant où elle sortoit, afin que les abeilles ne s'éloignassent pas trop, & pussent rentrer. En effet, dès qu'elles eurent perdu leur femelle, elles revinrent elles-mêmes se placer dans la ruche. Pour augmenter encore plus la population, je leur joignis un autre effaim qui étoit sorti d'une ruche en panier, dans la même matinée, & dont je fis pareillement enlever la Reine.

Tous les faits que je viens de raconter étoient bien positifs, & d'ailleurs ne paroif-

soient nullement susceptibles d'équivoque : cependant je voulus les revoir encore ; j'étois surtout curieux de savoir si les vieilles Reines se conduisoient toujours de la même manière. Je me déterminai donc à faire replacer, dans cette même ruche vitrée, une Reine âgée d'un an, que j'avois observée jusqu'alors, & qui venoit de commencer sa ponte de mâles. Elle y fut introduite le 29. Ce même jour, nous trouvâmes qu'une des cellules royales, que la précédente Reine avoit laissées, étoit plus grande que les autres ; & à sa longueur, nous jugeâmes que le ver qui y étoit renfermé avoit deux jours. L'œuf dont il sortoit avoit donc été pondu le 24, par la précédente Reine ; le ver en étoit éclos le 27. Le 30, la Reine pondoit beaucoup, alternativement dans les grands & les petits alvéoles. Ce même jour & les deux suivans, les abeilles agrandirent plusieurs de leurs cellules royales, mais inégalement ; ce qui prouve qu'elles renfermoient des vers de différent âge.

Le 1 Juin il y en eût une de fermée; le 2, il y en eût une autre. Les abeilles en commencèrent aussi plusieurs nouvelles. A onze heures du matin, tout étoit encore parfaitement tranquille dans la ruche; mais à midi, la Reine passa tout-à-coup de l'état le plus calme à une agitation très-marquée, qui gagna insensiblement les ouvrières, dans toutes les parties de leur domicile. Quelques minutes après, elles se précipitèrent en foule vers les portes & sortirent avec leur Reine: elles se fixèrent sur une branche d'arbre du voisinage, j'y fis chercher & enlever la Reine, afin que les abeilles en étant privées, rentrassent dans la ruche, & effectivement elles ne tardèrent pas à s'y replacer. Leur premier soin parut être d'y chercher leur femelle; elles étoient encore fort agitées, mais peu-à-peu elles se calmèrent, & à trois heures tout étoit tranquille & bien ordonné.

Le 3, elles avoient repris tous leurs travaux ordinaires: elles soignoient leurs petits, travailloient dans l'intérieur des cellules roya-

les ouvertes, & rendoient auffi quelques foins à celles qui étoient fermées : elles les guillochoient, non en y appliquant des cordons de cire, mais en ôtant au contraire de deffus leurs fufaces : ce guillochis eft prefque imperceptible vers la pointe de la cellule, il devient plus profond au-deffus, & depuis-là jufqu'au gros bout de la pyramide, les ouvrières le creufent toujours plus profondément. La cellule, une fois fermée, devient ainfi plus mince, & elle l'eft tellement dans les dernières heures qui précèdent la métamorphofe de la nymphe en Reine, qu'on peut voir tous fes mouvemens à travers la légère couche de cire qui fert de fond aux guillochis, pourvu toutefois qu'on place ces cellules entre l'œil & la lumière du foleil. Ce qu'il y a d'affez remarquable, c'eft qu'en aminciffant ces cellules depuis le moment où elles font fermées, les abeilles favent modérer ce travail de manière qu'il ne foit achevé que lorsque la nymphe eft prête à fubir fa dernière métamorphofe : au

septième jour, l'extrémité de la coque est presqu'entièrement *décirée*, si je puis me servir de ce mot; aussi est-ce dans cette partie que sont la tête & le corcelet de la Reine. Le décirement de la coque facilite sa sortie, en ne lui laissant que la peine de couper la soie dont elle est tissue. Il est très-vraisemblable que ce travail est destiné à favoriser l'évaporation de l'humeur surabondante de la nymphe royale, & que les abeilles savent le graduer, & le proportionner suivant l'âge & l'état de la nymphe. J'ai entrepris quelques expériences directes sur ce sujet; mais elles ne sont pas achevées. Ce même jour du 3 Juin, nos mouches fermèrent une troisième cellule royale, vingt-quatre heures après avoir fermé la seconde. Les jours suivans, la même opération se fit successivement sur plusieurs autres cellules.

Le 7, nous attendions à tout moment de voir sortir une Reine de la cellule royale qui avoit été fermée le 30 Mai. Dès la veille, cette Reine étoit arrivée à son terme, ses

sept jours étoient accomplis. Le guillochis de la cellule étoit si approfondi, que nous appercevions un peu ce qui se passoit dans l'intérieur ; nous pouvions distinguer que la soie de la coque étoit coupée circulairement à une ligne & demie au-dessus de la pointe ; mais comme les abeilles n'avoient pas voulu que cette Reine sortit encore, elles avoient soudé le couvercle contre la cellule avec quelques particules de cire. Ce qui nous parut alors fort singulier, c'est que cette femelle rendoit dans sa prison une espèce de son, un claquement fort distinct : le soir ce chant étoit encore plus particularisé, il étoit composé de plusieurs notes sur le même ton, & qui se suivoient rapidement.

Le 8, nous entendîmes le même chant dans la seconde cellule. Plusieurs abeilles faisoient la garde autour de chaque cellule royale.

Le 9, la première cellule s'ouvrit. La jeune Reine qui en sortit étoit vive, sa taille effilée, sa couleur rembrunie ; nous com-

primes alors la raison pour laquelle les abeilles retiennent captives, au-delà de leur terme, les jeunes femelles dans leurs alvéoles : c'est afin qu'elles soient en état de voler dès l'instant où elles en sortent. La nouvelle Reine devint l'objet de toute notre attention : dès qu'elle passoit près des cellules royales, les abeilles qui les gardoient la tirailloient, la mordoient & la chassoient; elles sembloient fort acharnées contr'elle, & ne lui laissoient quelque tranquillité que lorsqu'elle étoit fort éloignée de toute cellule royale. Ce manège se répéta très-fréquemment dans la journée; elle chanta deux fois : lorsque nous la vîmes produire ce son, elle étoit arrêtée, son corcelet appuyoit contre le gâteau, ses ailes étoient croisées sur son dos : elle les agitoit sans les décroiser & sans les ouvrir davantage. Quelle que fût la cause qui lui faisoit choisir cette attitude, les abeilles en paroissent affectées, toutes baissoient alors la tête & restoient immobiles.

Le lendemain, la ruche présentoit les

mêmes apparences , il y restoit encore vingt-trois cellules royales , qui étoient toutes assidûment gardées par un grand nombre d'abeilles. Dès que la Reine s'en approchoit , toutes ces gardes s'agitoient , l'environnoient , la mordoient , la houspilloient de toutes les manières , & finissoient ordinairement par la chasser ; quelquefois elle chantoit dans ces circonstances , en reprenant l'attitude que j'ai décrite tout-à-l'heure , & de ce moment les abeilles devenoient immobiles.

La Reine emprisonnée dans la cellule N°. 2 n'étoit point sortie encore ; nous l'entendîmes chanter à différentes reprises. Nous vîmes aussi par hazard la manière dont les abeilles la nourrissoient. En l'examinant attentivement , nous remarquâmes une petite ouverture dans la partie du bout de la coque que cette Reine avoit coupée , au moment où elle auroit pu sortir , & que ses gardes avoient recouvert de cire pour la retenir prisonnière. Par cette fente elle faisoit sortir & rentrer alternativement sa trompe : les

abeilles ne virent pas d'abord ce mouvement ; mais enfin l'une d'elles l'apperçut , & vint appliquer sa bouche sur la trompe de la Reine captive ; puis elle fit place à d'autres , qui vinrent également s'en approcher pour lui donner du miel. Quand elle fut bien rassasiée , elle retira sa trompe , & les abeilles rebouchèrent avec de la cire l'ouverture par laquelle elle l'avoit fait sortir.

Entre midi & une heure , ce même jour , la Reine devint fort agitée. Les cellules royales de sa ruche étoient fort multipliées ; elle ne pouvoit aller nulle part sans en rencontrer quelqu'une , & dès qu'elle en approchoit , elle étoit fort maltraitée ; elle fuyoit ailleurs , où elle ne trouvoit pas un meilleur accueil. Ses courses agitèrent enfin les abeilles ; elles restèrent pendant long-temps dans la plus grande confusion ; puis elles se précipitèrent vers les portes de la ruche , sortirent , & allèrent se placer sur un arbre du jardin. Ce qu'il y eût de singulier , c'est que la Reine

ne put pas les suivre, & conduire elle même l'essaim : elle avoit voulu passer entre deux cellules Royales avant que les abeilles en eussent abandonné la garde, & elle en fut tellement ferrée & mordue, qu'elle ne put se mouvoir. Nous l'enlevâmes alors, & nous la plaçâmes dans une ruche séparée pour une expérience particulière : les abeilles qui s'étoient formées en essaim, & qui étoient accumulées en grappe sur une branche d'arbre, reconnurent bientôt que leur Reine ne les avoit pas suivies, & elles rentrèrent elles-mêmes dans leur habitation. Telle fut l'histoire de la seconde colonie de cette ruche.

Nous étions très-curieux de suivre ce que deviendroient les autres cellules royales : entre celles qui étoient fermées, il y en avoit quatre qui contenoient des Reines parfaitement développées, & qui auroient pu sortir si les abeilles ne les en avoient empêché. Elles ne furent point ouvertes pendant le temps qui précéda l'agitation de l'essaim, ni dans l'instant du jet.

Le 11 aucune de ces Reines n'étoit encore libérée : celle du N°. 2 avoit dû subir sa transformation le 8 ; elle étoit donc prisonnière depuis trois jours ; & par conséquent la prison se prolongeoit plus que celle du N°. 1, qui avoit donné lieu à la formation de l'essaim. Nous ne devinions pas la raison de cette différence dans la durée de la captivité.

Le 12 cette Reine fut enfin délivrée ; nous la trouvâmes dans la ruche ; elle y étoit traitée exactement comme sa devancière : les abeilles la laissoient tranquille lorsqu'elle étoit loin de toute cellule royale, & la tourmentoient cruellement lorsqu'elle en approchoit. Nous observâmes assez longtemps cette Reine : puis, ne prévoyant pas que, dès le même jour, elle dût emmener une colonie, nous perdîmes de vue pendant quelques heures notre ruche. Nous revinmes ensuite la visiter à midi, & nous fûmes très surpris de la trouver presque abandonnée ; elle avoit jeté pendant notre absence,

absence, un essaim prodigieux qui étoit encore réuni, en forme d'une grappe très-épaisse, sur une branche de poirier dans le voisinage. Nous vîmes aussi avec étonnement que la cellule N°. 3. étoit ouverte ; le couvercle y tenoit encore comme par une charnière. Il y a toute apparence que la Reine, qui y étoit captive, profita du temps de désordre qui précède le jet pour sortir. Nous ne doutâmes point alors que les deux Reines ne fussent ensemble dans l'essaim ; effectivement, nous les y trouvâmes l'une & l'autre, & nous les enlevâmes afin que les abeilles rentrassent dans la ruche. Elles y rentrèrent aussitôt.

Tandis que nous étions occupés de cette opération, la Reine, captive dans la cellule N°. 4, sortit de sa prison : & les abeilles l'y trouvèrent à leur retour. Elles furent d'abord assez agitées, mais elles se calmèrent vers le soir, & reprirent leurs travaux ordinaires ; elles firent une sévère garde autour des cellules royales, & prirent grand soia

d'en écarter leur Reine, dès qu'elle vouloit s'en approcher : il restoit en ce moment dix-huit de ces cellules fermées, & qu'il falloit garder.

A dix heures du soir, la Reine, prisonnière dans le N°. 5, fut mise en liberté : il y eût donc alors deux Reines vivantes dans la ruche : elles cherchèrent d'abord à se combattre, mais parvinrent à se dégager l'une de l'autre : pendant la nuit elles se combattirent plusieurs fois, sans qu'il y eût rien de décisif : le lendemain 13, nous fûmes témoins de la mort de l'une des deux, qui succomba sous les coups de l'autre. Les détails de ce duel furent absolument semblables à ce que j'ai raconté ailleurs sur les *combats des Reines*.

Celle qui resta victorieuse nous donna alors un spectacle assez singulier. Elle s'approcha d'une cellule royale, & prit ce moment pour chanter & pour se mettre dans cette attitude qui frappe les abeilles d'immobilité. Nous crûmes, pendant quelques minutes, que profitant de l'effroi qu'elle inspiroit aux ouvriè-

res gardes de la cellule, elle parviendroit à pourrir & à tuer la jeune femelle qui y étoit renfermée; aussi se mit-elle en devoir de monter sur la cellule; mais, en s'y préparant, elle cessa de chanter, & quitta cette attitude qui paralyse les abeilles: de ce moment, les mouches gardiennes de la cellule reprirent courage; & à force de tourmenter & de mordre la Reine qui les inquiétoit, elles parvinrent à la chasser fort loin.

Le 14, il sortit une Reine de la cellule N^o. 6; & vers les onze heures, la ruche jeta un essaim avec toutes les circonstances de désordre que j'ai décrites précédemment: l'agitation fut même si considérable, que les abeilles ne restèrent pas en nombre suffisant pour garder les cellules royales, & que plusieurs des Reines qui y étoient prisonnières parvinrent à les ouvrir, & à s'échapper: il y en avoit trois dans la grappe de l'essaim, & trois autres qui étoient restées dans la ruche: nous enlevâmes celles qui avoient conduit la colonie, afin d'obliger les abeilles à revenir.

Elles rentrèrent dans la ruche ; elles reprirent leur poste de gardes autour des cellules royales fermées , & maltraitèrent les trois Reines libres qui vouloient s'en approcher.

Dans la nuit du 14 au 15 il y eût un duel dont une de ces Reines fut victime ; nous la trouvâmes morte le matin sur le devant de la ruche , mais il en resta également trois vivantes ensemble ; la troisième étoit sortie de sa cellule pendant cette même nuit. Dans la matinée du 15 , nous fûmes témoins d'un duel entre deux de ces Reines ; & il n'en resta plus que deux libres à la fois : elles furent extrêmement agitées l'une & l'autre , soit par le desir qu'elles avoient de se combattre , soit par le traitement qu'elles éprouvèrent de leurs abeilles , lorsqu'elles ne se tenoient pas éloignées des cellules royales : bientôt leur agitation se communiqua aux mouches de la ruche ; & à midi elles sortirent impétueusement avec les deux femelles. Ce fut le cinquième essaim que cette ruche donna depuis le 30 Mai ,

jusqu'au 15 Juin. Elle en donna encore le 16 un fixième, dont je ne vous décrirai point les détails, parce qu'ils ne m'apprirent rien de neuf.

J'ajouterai que nous perdîmes malheureusement ce dernier essaim, qui étoit très-fort; les abeilles s'enfuirent à perte de vue, & nous ne les retrouvâmes point. La ruche resta alors fort mal peuplée; il n'y avoit plus que le très-petit nombre d'abeilles qui n'avoient pas participé à l'agitation au moment du jet, & celles qui revinrent de la campagne après que l'essaim fut parti. Les cellules royales se trouvèrent depuis ce moment fort mal gardées; les Reines qu'elles contenoient s'en échappèrent; il se donna entr'elles plusieurs combats, jusqu'à ce que le trône resta à la plus heureuse.

Malgré ses victoires, depuis le 16 jusqu'au 19 elle fut traitée par ses abeilles avec assez d'indifférence: c'est que, pendant ces trois jours, elle conserva sa virginité. Enfin, elle sortit pour aller chercher les mâles, revint

avec tous les signes extérieurs de la fécondation , & dès - lors elle fut accueillie avec toutes sortes de respects : elle pondit ses premiers œufs , quarante-fix heures après avoir été fécondée.

Voilà, Monsieur, un compte simple & fidèle de mes observations sur la formation des effains. Pour rendre ce récit plus net, je n'ai pas voulu l'interrompre par le détail de plusieurs expériences particulières que je fis en même temps, avec l'intention d'éclaircir différens points de cette histoire qui restoient obscurs. Ce sera, si vous le permettez, le sujet des lettres suivantes. Malgré la longueur de mes relations, je ne désespère point de vous intéresser encore.

Agréez l'assurance de mon respect &c.

P. S. En relisant cette lettre, je m'apperçois, Monsieur, que j'ai laissé en arrière une objection qui pourroit embarrasser mes lecteurs, & à laquelle je ne dois pas négliger de répondre. Comme après les cinq

premiers essaims dont je viens de vous tracer l'histoire, j'ai toujours fait rentrer dans la ruche les abeilles qui en étoient sorties dans le moment du jet, il n'est pas surprenant que cette ruche se soit trouvée constamment assez peuplée, pour que chaque colonie fût nombreuse. Mais, dans l'état naturel, les choses ne se passent point ainsi; les abeilles qui composent un essaim ne rentrent point dans la ruche qu'elles viennent de quitter; & l'on me demandera sans doute quelle ressource de population met une ruche ordinaire en état de fournir trois ou quatre essaims, sans rester elle-même trop affoiblie.

Je ne veux point diminuer la difficulté: j'ai dit qu'en plusieurs cas l'agitation qui précède le jet est si considérable, que la plupart des abeilles quittent la ruche; & alors l'on a peine à comprendre que quatre ou cinq jours après, cette même ruche soit capable d'envoyer une autre colonie assez forte.

Mais, remarquez d'abord que la vieille

Reine, en la quittant, y laisse une quantité prodigieuse de couvain d'ouvrières. Ces vers ne tardent pas à se transformer en abeilles, & quelquefois la population est presque aussi grande après le premier essaim qu'elle l'étoit avant son départ. La ruche est donc parfaitement en état de fournir une seconde colonie sans se trop dépeupler. Le troisième & le quatrième essaim l'affoiblissent plus sensiblement, mais le nombre d'habitans qui y restent est presque toujours assez grand pour que les travaux ne soient pas interrompus : & ses pertes sont bientôt réparées par la grande fécondité des Reines abeilles. Vous vous rappelez qu'elles pondent plus de cent œufs par jour.

Si, dans quelques cas, l'agitation du jet est assez vive pour que toutes les abeilles y participent & sortent à la fois, en laissant la ruche déserte, cette désertion ne dure qu'un instant : les essaims ne partent que dans les beaux momens du jour, & c'est à cette même époque que les abeilles sortent pour butiner

dans la campagne; or toutes celles qui sont occupées au dehors à leurs diverses récoltes ne participent point à l'agitation du jet; quand elles reviennent à la ruche, elles y reprennent tranquillement leur travail : & leur nombre n'est pas petit; car lorsque le temps est beau, il y a au moins un tiers des abeilles de chaque ruche qui vont à la fois butiner dans la campagne.

Enfin, dans ce cas même qui paroît embarrassant, d'une agitation si vive que toutes les abeilles désertent la ruche, il s'en faut bien que toutes celles qui cherchent à sortir deviennent membres de la colonie. Quand cette agitation de délire les saisit, elles se précipitent & s'accumulent toutes à la fois vers les portes de la ruche, & là elles s'échauffent de telle manière qu'elles transpirent abondamment : les abeilles qui sont placées plus près du fond, & qui supportent le poids de toutes les autres, paroissent baignées de sueur; leurs ailes en deviennent humides; elles ne sont plus capables de voler, & lors même

qu'elles parviennent à s'échapper, elles ne vont pas plus loin que l'appui de la ruche, & ne tardent pas à y rentrer.

Les abeilles qui sont nouvellement forties de leurs cellules ne partent point avec l'esfaim : encore foibles, elles ne pourroient se foutenir au vol. Voilà bien des recrues pour repeupler cette habitation qu'on croyoit déserte.

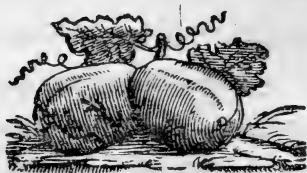

L E T T R E D I X I È M E.

Continuation du même sujet.

Pregny le 8 Septembre 1792.

A FIN de mettre plus d'ordre dans la continuation de l'*histoire des essaims*, je crois, monsieur, qu'il est convenable de récapituler en peu de mots les principaux faits contenus dans la lettre précédente, & de donner sur chacun d'eux tous les développemens qui résultent de plusieurs expériences nouvelles dont je n'ai point encore parlé.

PREMIER FAIT. *Si l'on observe, au retour du printemps, une ruche bien peuplée, & gouvernée par une Reine féconde, on verra cette Reine pondre, dans le courant du mois de Mai, une quantité prodigieuse d'œufs de mâles; & les ouvrières choisiront ce moment pour construire plusieurs cellules royales de l'espèce de celles que décrit M. de*

Réaumur. Tel est le résultat de plusieurs observations long-temps suivies, entre lesquelles il n'y a jamais eû la plus légère variété. & je n'hésite point à vous l'annoncer comme une vérité démontrée; mais je dois joindre ici une explication nécessaire.

Pour qu'une Reine commence sa *grande* ponte de mâles, elle doit être agée de onze mois au moins : lorsqu'elle est plus jeune elle ne pond que des œufs d'ouvrières. Peut-être une Reine née au printemps pondra-t-elle dans le courant de l'été cinquante ou soixante œufs de mâles en tout, mais pour qu'elle entreprenne sa *grande* ponte d'œufs de faux bourdons, qui doit être de 2000 au moins, il faut qu'elle ait achevé son onzième mois. Dans la suite de nos expériences, qui ont plus ou moins dérangé le cours naturel des choses, il est arrivé très-souvent que les Reines ne parvenoient à cet âge qu'en Octobre; & dès ce moment, elles commençoient leurs pontes de mâles; les ouvrières choissoient aussi

cette époque pour bâtir des cellules royales comme si elles y étoient invitées par quelques émanation sortie de ces œufs. A la vérité il n'en résulteroit pas la formation d'aucun essaim , parce qu'en automne toutes les circonstances qui y sont nécessaires manquent absolument ; mais il n'en est pas moins évident qu'il y a une liaison secrète entre la ponte des œufs de mâles & la construction des cellules royales.

Cette ponte dure ordinairement trente jours. Le 20 ou le 21. à dater du moment où elle a commencé, les abeilles posent les fondemens de plusieurs cellules royales; elles en font quelquefois seize ou vingt , nous en avons vû jusqu'à 27. Dès que ces cellules ont atteint 2 ou 3 lignes de hauteur, la Reine y pond des œufs d'où doivent naître des mouches de sa sorte , mais elle ne les y pond pas tous le même jour : pour que la ruche puisse donner plusieurs essaims il importe que les jeunes femelles qui doivent les conduire ne naissent pas toutes à

la même date; & l'on diroit que la Reine le fait d'avance, car elle a grand soin de mettre au moins un jour d'intervalle entre chaque œuf qu'elle pond dans ces différentes cellules. En voici la preuve. Les abeilles sont instruites à fermer les alvéoles au moment où les vers qu'ils contiennent sont prêts à se métamorphoser en nymphes; or, elles ferment à différentes dates toutes les cellules royales; il est donc évident que les vers qu'elles contiennent ne sont pas tous précisément du même âge.

Avant que la Reine commence à pondre des œufs de faux-bourçons, son ventre est très-renflé; mais à mesure qu'elle avance dans cette ponte il diminue sensiblement, & lorsqu'elle est terminée il est fort aminci: elle se trouve alors en état d'entreprendre un voyage que les circonstances peuvent prolonger: cette condition étoit donc nécessaire; & comme tout harmonise dans les loix de la nature, ce temps de la naissance des mâles s'accorde avec celui de la naissance des femelles qu'ils doivent féconder.

SECOND FAIT. Lorsque les vers éclos des œufs que la Reine a pondus dans les cellules royales sont prêts à se transformer en nymphes, cette Reine sort de la ruche en conduisant un essaim à sa suite : c'est une règle constante, que le premier essaim qu'une ruche jette au printemps est toujours conduit par la vieille Reine. Je crois en pénétrer la raison : pour qu'il n'y eût jamais pluralité de femelles dans une ruche, la nature a inspiré aux Reines abeilles une horreur mutuelle les unes pour les autres : elles ne peuvent se rencontrer sans chercher à se combattre & à se détruire. Or, lorsque les Reines sont à-peu-près du même âge, la chance du combat est égale entr'elles, & le hasard décide à laquelle appartiendra le trône. Mais si l'une des combattantes est plus âgée que les autres, elle est plus forte, & l'avantage du combat lui restera ; elle détruira successivement toutes ses rivales à mesure qu'elles naîtront. Si donc la vieille Reine n'étoit pas sortie avant la naissance des jeunes femelles,

renfermées dans les cellules royales, elle auroit détruit toutes ces femelles au moment où elles auroient subi leur dernière transformation : la ruche n'auroit jamais pu donner d'essaims, & l'espèce des abeilles seroit périé. Il falloit, pour la conservation de l'espèce, que la vieille Reine conduisît elle-même le premier essaim. Mais quel est le moyen secret que la nature employe pour la décider à partir ? Je l'ignore.

Il est très-rare dans nos pays, cependant il n'est pas sans exemple, que l'essaim, conduit par une vieille Reine, se peuple assez dans l'espace de trois semaines pour donner une nouvelle colonie, que cette même Reine conduit encore : & voici comment cela peut arriver. La nature n'a pas voulu que la Reine quittât sa première ruche avant d'avoir achevé sa ponte d'œufs de mâles ; il falloit bien qu'elle se délivrât de ses œufs de faux-bourçons pour devenir plus légère ; d'ailleurs, si en entrant dans un nouveau domicile, sa première occupation eût été

d'y

d'y pondre encore des mâles, elle auroit pû périr par vieillesse ou par accident avant d'avoir déposé des œufs d'ouvrières; les abeilles n'auroient eu alors aucun moyen de la remplacer, & la colonie se seroit détruite.

Tous les cas ont été prévus avec une sagesse infinie. La première chose que font les abeilles d'un essaim, c'est de construire des cellules d'ouvrières: elles y travaillent avec beaucoup d'ardeur, & comme les ovaires de la Reine ont été arrangés avec une prévoyance admirable, les premiers œufs qu'elle a à pondre dans sa nouvelle habitation sont des œufs d'ouvrières. Cette ponte dure ordinairement dix à onze jours; & pendant cet intervalle, les abeilles construisent des portions de gâteaux à grands alvéoles. On diroit qu'elles savent que leur Reine pondra aussi des œufs de faux - bourdons: effectivement elle recommence à en déposer quelques-uns, en beaucoup moindre nombre que la première fois, à la vérité; mais

cependant en quantité suffisante pour que les abeilles soient encouragées à construire des cellules royales. Or, si dans ces circonstances le temps reste favorable, il n'est pas impossible qu'il se forme une seconde colonie, que la vieille Reine conduira encore trois semaines après avoir conduit le premier essaim. Mais, je le répète, cela est fort rare dans notre climat : je reviens à l'histoire de la ruche dont la Reine mère a emmené la première colonie.

TROISIÈME FAIT. *Dès que l'ancienne Reine a emmené son premier essaim, les abeilles qui restent dans la ruche soignent particulièrement les cellules royales, font autour d'elles une garde sévère, & ne permettent aux jeunes Reines qui y ont été élevées d'en sortir que successivement, à quelques jours de distance les unes des autres.* Je vous ai mandé, Monsieur, dans la lettre précédente, les détails & les preuves de ce fait : j'y ajouterai ici quelques réflexions. Dans le temps des essaims, la conduite ou l'instinct des abeilles paroît

recevoir une modification particulière. En tout autre temps, lorsqu'après avoir perdu leur Reine elles destinent à la remplacer plusieurs vers d'ouvrières, elles prolongent & agrandissent les cellules de ces vers; elles leur donnent une nourriture plus abondante & d'un goût plus relevé; & par ces soins, elles parviennent à transformer en Reines des vers qui ne devoient naturellement devenir que des abeilles communes. Nous leur avons vu construire dans le même temps 27 cellules royales de cette sorte; mais lorsqu'une fois elles les ont fermées & achevées, elles ne cherchent plus à préserver les jeunes femelles qui y sont contenues des attaques de leurs ennemies. L'une de ces femelles sortira peut-être la première de son berceau & se jettera successivement sur toutes les cellules royales, qu'elle ouvrira pour y percer ses rivales, sans que les ouvrières s'occupent à les défendre; si plusieurs Reines sortent à la fois, elles se chercheront, se combattront, il y aura plusieurs victimes,

& le trône restera à la femelle victorieuse. Bien loin que les abeilles témoins de ces duels cherchent à s'y opposer, elles paroîtront plutôt exciter les combattantes.

C'est tout autre chose dans le temps des effaims. Les cellules royales qu'elles construisent alors ont une forme différente des premières; elles les font en manière de stalactites; quand elles ne sont qu'ébauchées, elles ressemblent assez au calice d'un gland. Dès que les jeunes Reines, qui y ont été élevées, sont prêtes à subir leur dernière transformation, les abeilles font autour de ces cellules une garde assidue. La femelle, qui provient du premier œuf royal que l'ancienne Reine a pondu, sort enfin de son berceau; les ouvrières la traitent d'abord avec indifférence; bientôt cette femelle cède à l'instinct qui la presse de détruire ses rivales; elle va chercher les cellules où elles sont renfermées; mais aussitôt qu'elle s'en approche, les abeilles la pincent, la tirail-
lent, la chassent, l'obligent à s'éloigner; &

comme les cellules royales font en grand nombre, à peine trouve-t-elle dans sa ruche un coin où elle soit tranquille. Sans cesse tourmentée par le désir d'attaquer les autres Reines, & sans cesse repoussée, elle s'agite alors, traverse en courant les divers groupes que forment les ouvrières, & leur communique son agitation. En cet instant on voit un grand nombre d'abeilles se jeter vers les portes de la ruche; elles en sortent; leur jeune Reine est avec elles; c'est une colonie qui va chercher ailleurs une autre habitation. Après leur départ, les ouvrières qui sont restées dans la ruche donnent la liberté à une autre Reine, qu'elles traitent avec la même indifférence que la première, qu'elles chassent d'auprès des cellules royales, & qui se voyant perpétuellement croisée dans ses courses, s'agite, sort, & emmène avec elle un nouvel essaim. Cette scène se répète avec les mêmes circonstances trois ou quatre fois pendant le printemps dans une ruche bien peuplée. A la fin, le nombre des

abeilles se trouve tellement réduit, qu'elles ne peuvent plus faire autour des cellules royales une garde aussi sévère ; plusieurs jeunes femelles sortent alors toutes à la fois de leur prison , elles se cherchent , se combattent , & la Reine victorieuse dans tous ces duels règne paisiblement sur la république.

Les plus longs intervalles que nous ayons observés entre chaque essaim naturel ont été de sept à neuf jours ; c'est pour l'ordinaire le temps qui s'écoule entre la première colonie que conduit la vieille Reine , & l'essaim que conduit la première des jeunes femelles qui est mise en liberté ; l'intervalle est moins long entre le second & le troisième ; & le quatrième essaim part quelquefois le lendemain du troisième. Dans les ruches laissées à elles-mêmes , l'espace de quinze à dix-huit jours suffit pour le jet des quatre essaims , si toutefois le temps est favorable , comme je vais l'expliquer.

On ne voit jamais se former d'essaim que dans un beau jour , ou , pour parler plus

exactement, dans un instant du jour où le soleil luit, & où l'air est calme. Il nous est arrivé d'observer dans une ruche tous les signes avant-coureurs du jet, le désordre, l'agitation; mais un nuage passoit devant le soleil, & le calme renaissoit dans la ruche; les abeilles ne songeoient plus à essaimer. Une heure après, le soleil s'étant montré de nouveau, le tumulte recommençoit, il s'accroissoit très-rapidement, & l'essaim partoît.

Les abeilles paroissent, en général, craindre beaucoup l'apparence du mauvais temps. Lorsqu'elles butinent dans la campagne, la marche d'un nuage au-devant du soleil les fait rentrer précipitamment, & je serois porté à croire que c'est la diminution subite de la lumière qui les inquiète; car, si le ciel est uniformément couvert, s'il n'y a pas d'alternatives de clarté & d'obscurité, elles vont à la campagne faire leurs récoltes ordinaires, & les premières gouttes d'une pluie douce ne les font pas même revenir avec une grande précipitation.

Je ne doute point que la nécessité de rencontrer un beau jour pour le jet d'un essaim ne soit une des raisons qui ont décidé la nature à donner aux abeilles le droit de prolonger la captivité de leurs jeunes Reines dans les cellules royales. Je ne dissimulerai pas qu'elles paroissent quelquefois user d'une manière un peu arbitraire de ce droit : cependant, la prison des Reines est toujours plus longue lorsque le mauvais temps dure sans interruption plusieurs jours de suite. Ici la cause finale ne peut pas être méconnue. Si les jeunes femelles avoient eu la liberté de sortir de leurs berceaux dès qu'elles y auroient reçu leur dernier développement, il y auroit eu pendant les mauvais jours pluralité de Reines dans les ruches, & par conséquent des combats & des victimes : le mauvais temps auroit pu se prolonger assez pour que toutes les Reines arrivassent à l'époque de leur transformation & de leur liberté. Après tous les combats qu'elles se feroient livrées, une seule, victorieuse de

toutes les autres , feroit restée en possession du trône , & la ruche , qui naturellement devoit donner plusieurs essaims , n'en auroit pas donné un seul : la multiplication de l'espèce auroit donc été laissée au hasard de la pluie & du beau temps ; au lieu qu'elle en est tout-à-fait indépendante par les sages dispositions de la nature. En ne laissant sortir de captivité qu'une seule femelle à la fois , la formation des essaims est assurée. Cette explication me paroît si simple , que je crois superflu d'y insister davantage.

Mais je dois indiquer une autre circonstance importante qui résulte de la captivité des Reines ; c'est qu'elles sont en état de voler & de partir dès que les abeilles leur laissent la liberté ; & par ce moyen elles deviennent capables de profiter du premier moment où le soleil se montre pour emmener une colonie.

Vous savez , Monsieur , que toutes les abeilles , quelles qu'elles soient , ouvrières ou faux-bourçons , ne sont point en état

de voler d'un jour ou deux, lorsqu'elles sortent de leurs cellules immédiatement après leur transformation; elles sont encore faibles, blanchâtres; leurs organes sont mal raffermis: il leur faut vingt-quatre ou trente heures au moins pour qu'elles acquièrent toutes leurs forces, & que leurs facultés se développent. Il en feroit de même des femelles, si leur prison ne se prolongeoit pas au-delà du temps de leur transformation: au lieu qu'on les voit sortir de captivité, fortes, rembrunies, développées, & plus en état de voler qu'elles ne le feront dans aucun autre temps de leur vie. J'ai dit ailleurs quelle force les abeilles employent pour retenir les femelles prisonnières; elles foudent, par un cordon de cire, le couvercle de leurs cellules sur ses parois. J'ai dit aussi comment elles les nourrissent. Je ne répéterai point ces détails.

Un fait qui est encore bien remarquable, c'est que les femelles sont mises en liberté suivant la date de leur âge. Nous avons eu

soin de distinguer par des numéros toutes les cellules royales au moment où les ouvrières les fermoient d'un couvercle, & nous choisissions cette époque, parce qu'elle seroit à nous indiquer avec précision l'âge des Reines. Or, nous avons toujours observé que la Reine la plus âgée étoit libérée la première; celle qui la suivoit immédiatement étoit la seconde qui obtenoit sa liberté, & ainsi de suite; aucune des femelles ne sortoit de prison qu'après que ses aînées étoient devenues libres.

Je me suis demandé cent fois à moi-même : comment les abeilles distinguent-elles, d'une manière si sûre, l'âge de leurs captives? Je ferois mieux sans doute de répondre à cette question comme à tant d'autres, par un simple aveu de mon ignorance; cependant, Monsieur, permettez-moi de vous exposer une conjecture. Vous savez que je n'ai pas abusé, comme quelques auteurs, du droit de me livrer aux hypothèses. Le chant ou le son que les jeunes

Reines rendent dans leurs cellules ne seroit-il point un des moyens que la nature employe pour faire connoître aux abeilles l'âge de ces Reines ? Il est très-sûr que la femelle dont la cellule a été fermée avant celles des autres chante aussi la première. La femelle contenue dans la cellule fermée immédiatement après celle-là chante plutôt que ses cadettes, & ainsi de suite. Je conviens que comme leur captivité peut durer six jours, il reste possible que, dans cet espace de temps, les abeilles oublient quelle est la Reine qui a chanté la première ; mais il se peut aussi que les Reines varient leur chant, l'augmentent en force à mesure qu'elles deviennent plus âgées, & que les abeilles soient apprises à distinguer ces variations. Nous avons nous-mêmes reconnu des différences dans ce chant, soit relativement à la succession des notes, soit à l'égard de l'intensité du son : il y a vraisemblablement des nuances encore plus fines qui échappent à nos organes, mais que ceux des ouvrières peuvent saisir.

Ce qui donne quelque poids à cette conjecture, c'est que les Reines, élevées suivant la manière qu'a découverte M. Schirach, sont absolument muettes, aussi les ouvrières ne font-elles jamais la garde autour de leurs cellules; elles ne les retiennent pas captives un seul instant au-delà du terme de leur transformation, & lorsqu'elles l'ont subie, elles leur permettent des combats à outrance, jusqu'à-ce qu'une seule d'entr'elles devienne victorieuse de toutes les autres. Pourquoi? Parce qu'alors le seul but à remplir, est de remplacer la Reine perdue; or, pourvu que dans le nombre des vers élevés en Reines, un seul vienne à bien, le sort de toutes les autres femelles n'a plus rien d'intéressant pour les abeilles; au lieu qu'au temps des essaims, il falloit élever une succession de Reines pour conduire les diverses colonies; & pour que la vie de ces Reines fut assurée, il falloit les préserver des suites de cette horreur mutuelle qui les anime les unes contre les autres. Voilà la raison évi-

dente de toutes les précautions que les abeilles, instruites par la nature, prennent dans le temps des essaims ; voilà l'explication de la captivité des femelles ; & afin que la durée de cette captivité fut mesurée sur l'âge des jeunes Reines , il falloit qu'elles eussent un moyen de faire distinguer aux ouvrières le temps où elles devoient obtenir leur liberté. Ce moyen est le son qu'elles rendent , & les variations qu'elles savent lui donner.

Malgré toutes mes recherches , je n'ai pu découvrir où est placé l'instrument qui leur sert à produire ce son. J'ai entrepris une nouvelle suite d'expériences sur ce sujet ; mais elles ne sont pas achevées encore.

Il reste un autre problème à résoudre : comment se fait-il que les Reines , élevées suivant la méthode de M. Schirach , soient muettes , tandis que celles qui sont élevées dans le temps des essaims , ont la faculté de rendre un certain son ? Quelle est la raison physique de cette différence ?

J'ai cru d'abord qu'il falloit l'attribuer à l'époque de leur vie, où les vers qui doivent devenir Reines reçoivent la bouillie royale. Les vers royaux reçoivent, au temps des effaims, la nourriture de Reines, dès le moment où ils sortent de l'œuf : ceux au contraire qui sont destinés à devenir Reines, suivant la méthode de M. Schirach, ne la reçoivent que le second ou le troisième jour de leur vie. Il me sembloit que cette circonstance étoit très-capable d'influer sur diverses parties de l'organisation, & en particulier sur l'instrument de la voix. Mais l'expérience a détruit cette conjecture. J'avois fait construire, avec des portions de tubes de verre, des cellules qui imitoient parfaitement la forme des cellules royales, pour y observer la manière dont les vers se métamorphosent en nymphes, & les nymphes en Reines. J'ai décrit dans la Lettre VIII les observations que je rappelle ici. Nous introduisîmes dans une de ces cellules artificielles une nymphe, provenant d'un ver

élevé en Reine suivant la méthode de M. Schirach. Nous fîmes cette opération vingt-quatre heures avant le terme où il devoit naturellement subir sa dernière métamorphose, & nous replaçâmes notre cellule de verre dans la ruche, pour que la nymphe y eût le degré de chaleur qui lui est nécessaire. Le lendemain nous eumes le plaisir de la voir se dépouiller de ses enveloppes, & prendre sa dernière forme; elle ne pouvoit pas s'échapper de sa prison, mais nous y avions ménagé une petite ouverture pour qu'elle pût en faire sortir sa trompe, & que les abeilles vinssent la nourrir. Je m'attendois que cette Reine seroit absolument muette; cependant elle rendit des sons semblables à ceux que j'ai décrits ailleurs. Ma conjecture étoit donc fausse.

Je pensai alors que cette Reine s'étant trouvée gênée dans ses mouvemens & dans son desir de liberté, c'étoit l'état de contrainte qui déterminoit les femelles à produire certains sons. Suivant ce nouveau point de vue,

les

les Reines élevées, soit à la manière de Schi-rach, soit d'après l'autre méthode, ont également la capacité de chanter ; mais pour y être déterminées, il faut qu'elles se trouvent dans une situation gênante. Or, les Reines qui proviennent des vers d'ouvrières ne sont pas contraintes un seul instant de leur vie ; dans l'état naturel ; & si elles ne chantent point, ce n'est pas qu'elles soient dépourvues de l'organe de la voix ; c'est qu'elles n'ont rien qui les incite à chanter : au lieu que celles qui naissent dans le temps des essaims y sont excitées par l'état de captivité où les abeilles les retiennent. J'attache moi-même peu de valeur à cette supposition, Monsieur, & si j'en ai rendu compte ici, c'est moins pour m'en faire un mérite, que pour mettre les observateurs sur la voie d'en découvrir une meilleure.

Je ne me ferai pas non plus un mérite de la découverte du chant de la Reine abeille. D'anciens auteurs en ont parlé ; M. de Réaumur cite à cette occasion un ouvrage publié

en latin en 1671 , sous le titre de *Monarchia feminina* , par Charles Buttler. (1) Il donne un précis très-court des observations de ce naturaliste. On y voit qu'il avoit embelli , ou pour mieux dire , défiguré la vérité , en y mêlant les imaginations les plus folles ; mais il n'en est pas moins évident que Buttler avoit entendu le véritable chant des Reines , & qu'il ne le confondoit point avec le bourdonnement confus qu'on entend fréquemment dans les ruches.

QUATRIÈME FAIT. Lorsque les jeunes Reines sortent de leurs ruches natales , en conduisant un essaim , elles sont encore dans l'état de virginité. Le lendemain du jour où elles s'établissent dans leur nouveau domicile , est ordinairement celui où elles vont chercher les mâles ; cette époque répond communément au cinquième jour de leur vie sous la forme de Reines ; car elles en passent deux ou trois dans la captivité ,

(1) Voyez Réaumur , Tom. V in-4°. pag. 232 & 615.

un dans leur ruche natale avant d'en sortir, & un cinquième enfin dans leur nouveau domicile : les Reines venues d'un ver d'ouvrière, & élevées suivant la méthode de Luface, passent aussi cinq jours dans leur ruche avant de sortir pour recevoir la fécondation. Les unes & les autres sont traitées avec indifférence par leurs abeilles, aussi long-temps qu'elles gardent leur virginité; mais dès qu'elles reviennent avec les signes extérieurs de la fécondation, elles sont accueillies par leurs sujettes avec les respects les plus empressés. Cependant elles ne pondent que 46 heures après avoir été fécondées. Les vieilles Reines, qui sortent au printemps à la tête du premier essaim, n'ont pas besoin d'un nouveau commerce avec les mâles pour conserver leur fécondité. Un seul accouplement suffit donc à féconder tous les œufs qu'elles doivent pondre pendant l'espace de deux ans au moins.

J'ai l'honneur d'être &c.

V ij

L E T T R E O N Z I È M E.

Continuation du même sujet.

Pregny le 10 Septembre 1791.

J'AI rassemblé, Monsieur, dans les deux lettres précédentes, mes principales observations sur les effaims, celles que j'avois répétées le plus souvent, & dont les résultats constamment uniformes ne me laissoient craindre aucune illusion. J'en ai tiré les conséquences qui m'ont paru les plus immédiates, & dans toute la partie théorétique j'ai évité avec soin de m'avancer au-delà des faits. Ce qui me reste à vous exposer aujourd'hui est plus conjectural, mais vous y trouverez le récit de quelques expériences que je crois assez curieuses.

J'ai montré que le principal motif du départ des jeunes femelles, dans le temps des effaims, étoit l'antipathie insurmontable que ces Reines éprouvent les unes contre les

autres ; j'ai répété plusieurs fois qu'elles ne pouvoient fatisfaire ce fentiment d'averfion , parce que les ouvrières les empêchent avec le plus grand foin d'attaquer les cellules royales. Cette perpétuelle contrariété dans leurs mouvemens leur donne enfin une inquiétude vifible , un degré d'agitation qui les porte à fuir : toutes les jeunes femelles font traitées fucceffivement de la même manière dans les ruches qui doivent effaimer. Mais les abeilles fe conduifent fort différemment avec la vieille Reine deftinée à conduire le premier effaim ; accoutumées à refpecter toujours les Reines fécondes , elles n'oublient point ce qu'elles doivent à celle-ci ; elles lui laiffent la plus entière liberté dans tous fes mouvemens ; elles lui permettent de s'approcher des cellules royales , & fi même elle entreprend de les détruire , les abeilles ne s'y oppofent point. Elle exécute donc fes volontés fans obftacle , & l'on ne peut pas attribuer fa fuite , comme celle des jeunes femelles , à la contrariété qu'elle éprouve.

Aussi ai-je avoué de bonne foi dans la lettre précédente, que j'ignorois le motif de son départ.

Cependant, en y réfléchissant mieux, il ne m'a pas paru que ce fait formât contre la règle générale une exception aussi forte que je l'avois jugé d'abord. Il est très-sûr au moins que les vieilles Reines ont, comme les jeunes femelles, la plus grande aversion contre les individus de leur sexe. J'en ai la preuve dans le grand nombre de cellules royales que je leur ai vû détruire. Vous vous souvenez, Monsieur, que dans le détail de ma première observation sur le départ de la vieille Reine, j'ai fait mention de sept cellules royales ouvertes sur le côté, & détruites par cette Reine. Lorsque le temps reste plusieurs jours de suite à la pluie, elles les détruisent toutes, alors il n'y a point d'esfaim, & c'est ce qui arrive trop souvent dans notre pays, où les printemps sont ordinairement pluvieux. Elles n'attaquent jamais ces cellules, lorsqu'elles ne contiennent encore

qu'un œuf ou un ver fort jeunes; mais elles commencent à les redouter lorsque le ver est prêt à se métamorphoser en nymphe, ou qu'il a déjà subi cette transformation.

La présence des cellules royales, qui contiennent des nymphes ou des vers prêts à le devenir, inspire donc aussi aux vieilles Reines l'horreur ou l'aversion la plus forte, mais il reste à expliquer pourquoi, étant maitresses de les détruire, elles ne le font pas toujours. Ici je suis réduit aux conjectures. Il se peut que le grand nombre de cellules royales qui se trouvent à la fois dans la ruche, & le travail qu'il faudroit entreprendre pour les ouvrir toutes, inspire aux vieilles Reines une terreur qu'elles ne peuvent plus surmonter : elles commencent bien par attaquer leurs rivales, mais ne pouvant pas y réussir très-promptement, l'inquiétude s'accroît dans ce travail & devient une agitation terrible. Si en cet état le temps est favorable, elles seront naturellement disposées à sortir.

L'on comprend assez que les ouvrières, accoutumées à leur Reine dont la présence est pour elles un véritable besoin, la suivent en foule dans son départ, & la formation du premier essaim ne fait naître à cet égard aucune difficulté.

Mais vous me demanderez sans doute, Monsieur, par quel motif les abeilles, qui traitent fort mal les jeunes Reines, & qui, dans les meilleurs momens, ne leur témoignent qu'une parfaite indifférence, sont pourtant disposées à les suivre dès qu'elles quittent la ruche. C'est vraisemblablement pour éviter la chaleur à laquelle leur ruche est alors exposée. L'agitation extrême qu'ont les jeunes femelles avant le jet, les porte à courir sur les gâteaux en tous sens; elles traversent les groupes d'abeilles, les heurtent, les dérangent, leur communiquent leur délire, & ces mouvemens tumultueux font monter la température à un point que nos mouches ne peuvent plus supporter. Nous en avons fait plusieurs fois l'épreuve au thermomètre. Une

ruche bien peuplée, au printemps, dans un beau jour, est ordinairement entre le 27 & le 29^e. degré; mais pendant le tumulte qui annonce le jet d'un essaim, la liqueur du thermomètre passe le 32^e. degré, & cette chaleur est intolérable aux abeilles; lorsqu'elles s'y sentent exposées, elles cherchent avec précipitation les portes de la ruche & sortent. En général, elles ne peuvent pas supporter une augmentation de chaleur subite; elles quittent leur domicile quand elle s'y fait sentir; & celles qui reviennent de la campagne n'y rentrent pas, tant qu'il y règne une température extraordinaire.

Je me suis assuré par des expériences directes, que les courses impétueuses de la Reine abeille sur la surface des gâteaux agitoient réellement les ouvrières, & voici comment j'ai réussi à le constater. Je voulois éviter une complication de causes, il importoit surtout de savoir si, hors du temps des essaims, l'agitation de la Reine se communiqueroit également aux abeilles. Je pris deux

femelles vierges encore, mais qui avoient plus de cinq jours, & qui étoient capables de recevoir la fécondation. J'en plaçai une dans une ruche vitrée fuffifamment peuplée, & je plaçai la feconde dans une autre ruche difpofée de la même manière : après les avoir introduites, je fermai les ouvertures de manière que l'air feul put circuler, fans qu'il fût poffible à aucune abeille de fortir. Je me préparai à observer ces deux ruches dans tous les momens du jour, où le beau temps invite les mâles & les Reines à fortir pour travailler à la fécondation : le lendemain le temps fut variable, il ne s'échappa aucun mâle de mon rucher, & mes abeilles furent tranquilles; mais le jour fuivant, vers les onze heures, le foleil étant brillant, mes deux Reines prifonnieres commencèrent à courir, cherchèrent une iffue dans toutes les parties de leur domicile, & n'en trouvant point, marchèrent fur les gâteaux avec tous les fymptômes les plus marqués d'inquiétude & d'agitation; bientôt mes abeilles partici-

pèrent à ce désordre; je les vis se précipiter en foule dans le fond des ruches où sont placées les portes; ne pouvant fortir, elles remontèrent avec la même rapidité, & coururent aveuglément sur les cellules jusqu'à quatre heures du soir. C'est à-peu-près l'époque où le soleil, baissé sur l'horison, rappelle les mâles dans les ruches ordinaires: les Reines qui demandent à être fécondées ne restent jamais dehors plus tard; aussi les deux femelles que j'observois commencèrent à se calmer, & en peu de temps la tranquillité fut rétablie. Ce manège se répéta plusieurs jours de suite avec des symptômes parfaitement semblables, & je restai convaincu que l'agitation des abeilles, dans le temps du jet des essaims, n'a rien de particulier, mais que les ruches sont toujours en grand tumulte quand la Reine est elle-même agitée.

Je n'ai plus qu'un fait à vous exposer, Monsieur; j'ai dit que lorsque les abeilles ont pondu leur femelle, elles donnent à de simples vers d'ouvrières l'éducation royale,

& que suivant la découverte de M. de Schirach, elles réparent ordinairement dans l'espace de dix jours la perte de leur Reine. Dans ce cas, il n'y a point d'essaims, toutes les jeunes femelles sortent presque en même temps de leurs cellules; & après s'être livré une guerre cruelle, l'empire reste à la plus heureuse.

Je comprends bien que la principale intention de la nature a été de remplacer la Reine perdue; mais puisque les abeilles ont pour cette opération la liberté de choisir ou des œufs ou des vers d'ouvrières, pendant les trois premiers jours de leur âge, pourquoi ne destinent-elles l'éducation royale qu'à des vers presque aussi jeunes les uns que les autres, & qui doivent subir leur dernière transformation à-peu-près dans le même temps? Puisque dans la saison des essaims elles ont le droit de retenir les jeunes femelles prisonnières dans leurs cellules plus ou moins long-temps, pourquoi laissent-elles partir, toutes à la fois, les Reines qu'elles se pro-

curent par la méthode de M. Schirach? Si elles avoient prolongé plus ou moins la durée de leur captivité, elles auroient pu remplir à la fois deux buts très-importans, celui de réparer la perte de leurs femelles, & celui de se procurer une succession de Reines pour conduire au dehors plusieurs essaims.

J'ai crû d'abord que cette différence de conduite devoit être attribuée aux différentes circonstances dans lesquelles elles se trouvent. Elles ne sont invitées à faire toutes les dispositions relatives au jet des essaims que lorsqu'elles se voient en grand nombre, & qu'elles ont une Reine occupée à sa grande ponte de mâles : au lieu que lorsqu'elles ont perdu leur femelle, elles ne trouvent plus dans leurs gâteaux ces œufs de faux-bourbons qui déterminent leur instinct; elles sont jusqu'à un certain point inquiètes & découragées.

J'imaginai donc, après avoir enlevé la Reine d'une ruche, de rendre toutes les autres circonstances aussi parfaitement sembla-

bles qu'il seroit possible , à celles où les abeilles font quand elles se préparent au jet des essaims. J'augmentai avec excès la population de la ruche , en y introduisant une grande quantité d'ouvrières ; je leur donnai plusieurs gâteaux remplis de couvain de mâles en tout état. Leur premier soin fut de construire des cellules royales à la manière de M. Schirach , & d'y élever des vers d'ouvrières avec la nourriture royale : elles commencèrent bien aussi quelques cellules en stalactites , comme si elles y eussent été invitées par la présence du couvain de mâles ; mais elles ne les continuèrent pas , parce qu'il ne se trouvoit parmi elles aucune Reine qui pût y déposer des œufs. Enfin je leur donnai plusieurs cellules royales fermées , prises indifféremment dans des ruches qui se préparoient à essaimer ; mais toutes ces précautions furent inutiles. Mes abeilles ne s'occupèrent qu'à remplacer leur reine perdue , elles ne donnèrent aucun soin particulier aux cellules royales que je leur avois confiées ; les Reines qu'elles con-

tenoient en sortirent au temps ordinaire sans avoir été retenues prisonnières un instant : elles se livrèrent plusieurs combats, & il n'y eut point d'effaims.

En recourant à des subtilités, on parviendroit, peut-être, à indiquer la cause ou le but de cette bisarrerie apparente. Mais plus on admire les sages dispositions de l'auteur de la nature, dans les lois qu'il a prescrites à l'industrie des animaux, plus il faut de réserve pour n'admettre aucune supposition étrangère à ce beau système; plus il faut se défier de cette facilité d'imagination avec laquelle, en colorant les faits, on croit les expliquer.

En général, les naturalistes qui ont observé long-temps les animaux, & ceux surtout qui ont choisi les insectes pour l'objet favori de leurs études, leur ont prêté trop facilement nos sentimens, nos passions & même nos vues. Entraînés par le besoin d'admirer, choqués, peut-être, du mépris avec lequel on parle des insectes, ils se sont crus dans

l'obligation de justifier l'emploi du temps qu'ils leur avoient consacré, & ils ont embellis différens traits de l'industrie de ces petits animaux, par toutes les couleurs que fournit une imagination exaltée. Notre célèbre Réaumur n'est pas tout-à-fait exempt de reproches à cet égard : en traçant l'histoire des abeilles, il leur attribue souvent des intentions combinées, de l'amour, de la prévoyance, & d'autres facultés d'un ordre trop élevé. Je crois m'appercevoir que, quoiqu'il se formât lui-même des idées assez justes sur les opérations de ces mouches, il eût su bon gré à son lecteur de leur supposer la connoissance de leurs véritables intérêts. C'est un peintre qui, dans son heureuse prévention, flatte l'original dont il exprime les traits. D'un autre côté, l'illustre Buffon traite injustement les abeilles comme de purs automates. Il vous étoit réservé, Monsieur, de ramener la théorie de l'industrie des animaux à des principes plus philosophiques, & de montrer que celles de leurs actions

qui

qui ont une apparence morale, tiennent à l'association *d'idées purement sensibles*. Ce n'est point mon intention de pénétrer ici ces profondeurs, ni d'insister sur les détails.

Mais comme l'ensemble des faits relatifs à la formation des essaims présente plus de sujets d'admiration, peut-être, qu'aucune autre partie de l'histoire des abeilles, je crois convenable d'indiquer en peu de mots la simplicité des moyens avec lesquels la sage nature conduit l'instinct de ces mouches. Elle ne pouvoit leur accorder la plus légère portion d'intelligence; elle ne devoit donc leur laisser aucune précaution à prendre, aucune combinaison à suivre, aucune prévoyance à exercer, aucune connoissance à acquérir. Mais après avoir modélé leur *sensorium* dans le rapport aux opérations diverses dont elles les chargeoit, c'est par l'attrait du plaisir qu'elle en a déterminé l'exécution : elle a donc préordonné toutes les circonstances relatives à la succession de leurs différens

travaux, & à chacune de ces opérations elle a joint une sensation agréable. Ainsi donc, lorsque les abeilles bâtissent leurs cellules, lorsqu'elles soignent leurs vers, lorsqu'elles récoltent des provisions, il ne faut chercher là, ni plan, ni affection, ni prévoyance; il ne faut y considérer comme moyen déterminant que la jouissance d'une sensation douce, attachée à chacune de ces opérations. Je parle à un philosophe, & comme ce sont ses propres opinions que j'applique à de nouveaux faits, je crois mon langage intelligible. Mais je supplie mes lecteurs de lire & de méditer ceux de vos ouvrages où vous vous êtes occupé de l'industrie des animaux. J'ajoute encore un mot, l'attrait du plaisir n'est pas le seul ressort qui les fait agir: il y a un autre principe, dont jusqu'ici on n'avoit pas connu, au moins relativement aux abeilles, la prodigieuse influence; c'est le sentiment d'aversion que toutes leurs femelles éprouvent, en tout temps, les unes con-

tre les autres ; sentiment dont l'existence est si bien démontrée par mes observations, & qui explique une multitude de faits importants dans la théorie des essaims.

J'ai l'honneur d'être &c.



LETTRE DOUZIÈME.

Nouveaux détails sur les Reines qui ne pondent que des œufs de faux-bourçons, & sur celles que l'on prive de leurs antennes.

Pregny le 12 Septembre 1791.

EN vous rendant compte, Monsieur, dans la lettre troisième de mes premières observations sur ces Reines abeilles qui ne pondent que des œufs de mâles, j'ai prouvé qu'elles dépofoient ces œufs indifféremment dans les cellules de toutes les grandeurs, & même dans les cellules royales : j'ai prouvé encore que les abeilles communes donnoient aux vers de faux-bourçons, éclos de ces œufs pondus dans les cellules royales, les mêmes soins que s'ils devoient réellement se transformer en Reines ; & j'ai ajouté qu'à cet égard, l'instinct des ouvrières me paroissoit en défaut. En effet, il est très-singulier que les abeilles, qui reconnoissent si bien les vers

de mâles, lorsque les œufs dont ils sortent ont été pondus dans les petites cellules, qui n'oublent point de leur donner un couvercle bombé au moment où ils doivent se transformer en nymphes, ne reconnoissent plus les vers de cette même sorte, lorsque les œufs dont ils sont éclos ont été pondus dans des cellules royales, & les traitent exactement comme s'ils devoient se métamorphoser en Reines. Cette irrégularité tient à quelque cause que je ne pénètre pas.

En relisant ce que j'ai eû l'honneur de vous écrire sur ce sujet, j'ai vû qu'il me restoit une expérience intéressante à faire pour compléter l'histoire des Reines abeilles qui ne pondent que des œufs de faux-bourçons : il falloit chercher si ces femelles elles-mêmes discerneroient que les œufs qu'elles pondent dans les cellules royales ne sont pas de la sorte des Reines : j'avois déjà observé qu'elles ne cherchent point à détruire ces cellules lorsqu'elles sont fermées, & j'en conclus, qu'en général, la présence des cellu-

les royales dans leur ruche ne leur inspire pas le même sentiment d'aversion qu'aux femelles, dont la fécondation n'a pas été retardée : mais pour s'en assurer d'une manière plus précise, il falloit examiner comment la présence d'une cellule, qui contiendrait une nymphe royale, affecteroit une Reine qui n'auroit jamais pondu que des œufs de faux-bourçons.

Cette expérience étoit facile ; je l'ai exécutée le 4 Septembre de cette année, sur une de mes ruches qui étoit privée depuis quelque temps de sa Reine naturelle. Les abeilles de cette ruche n'avoient pas manqué de construire plusieurs cellules royales pour remplacer leur femelle ; je choisiss ce moment pour leur donner une Reine dont la fécondation avoit été retardée jusqu'au vingt-huitième jour, & qui ne pondoit que des œufs de mâles ; j'ôtai en même temps toutes les cellules royales, hors une seule qui étoit fermée depuis cinq jours : il me suffisoit qu'il y en restât une, pour voir l'impression qu'elle

produiroit sur la Reine étrangère que je venois de placer parmi mes abeilles. Si elle eut cherché à la détruire , c'eût été à mes yeux une preuve qu'elle prévoyoit la naissance d'une rivale dangereuse. Veuillez, Monsieur, excuser ce terme de *prévoir*, dont je sens l'impropriété, mais il m'épargne une longue périphrase. Si au contraire elle ne l'attaquoit pas, je pouvois en conclure que le retard de la fécondation, qui la privoit de la faculté de pondre des œufs d'ouvrières, lui avoit ôté aussi une partie de son instinct. Et c'est ce qui arriva : cette Reine passa plusieurs fois le premier jour & le lendemain sur la cellule royale, sans paroître la distinguer des autres, elle pondit fort tranquillement dans les alvéoles qui l'environnoient : & malgré les soins que les abeilles ne cessoient point de rendre à cette cellule, elle ne me sembla pas se douter un instant du péril dont la menaçoit la nymphe royale qui y étoit renfermée. Du reste, les ouvrières traitoient leur nouvelle Reine aussi bien qu'elles au-

roient traité toute autre femelle : elles lui prodiguoient le miel & les *respects*, & faisoient autour d'elle ces cercles réguliers qu'on seroit tenté de prendre pour l'expression de leurs hommages.

Ainsi donc, indépendamment de l'espèce de désordre que le retard de la fécondation apporte aux organes sexuels des Reines, abeilles, il est certain qu'il leur fait perdre une partie de leur instinct ; elles n'ont plus d'aversion ou de jalousie contre les mouches de leur sexe en état de nymphe ; elles ne cherchent plus à les détruire dans leurs berceaux.

Mon lecteur sera surpris que ces Reines, dont la fécondation a été retardée, & dont la fécondité est si inutile aux abeilles, en soient pourtant si bien accueillies, & leur deviennent aussi chères que les femelles qui pondent des œufs des deux sortes. Mais je me souviens d'avoir observé un fait plus étonnant encore. J'ai vu des ouvrières donner tous leurs soins à leur Reine quoiqu'elle fut stérile, & , après sa mort, traiter son cadavre comme

elles l'avoient traitée elle-même pendant sa vie, préférer long-temps ce corps inanimé aux Reines les plus fécondes que je leur avois offertes. Ce sentiment, qui prend l'apparence d'une affection si vive, est probablement l'effet de quelque sensation agréable que les Reines font éprouver à leurs abeilles, & qui est indépendante de leur fécondité. Les Reines qui ne pondent que des œufs de mâles excitent sans doute la même sensation sur les ouvrières.

En rapportant cette dernière observation, je me suis rappelé un mot de Swammerdam : ce célèbre auteur dit quelque part, que, lorsqu'une Reine est aveugle, stérile, ou mutilée, elle ne pond plus, & que les ouvrières de sa ruche ne font plus aucune recolte ou aucun travail, comme si elles savoient que, dans ce cas, il leur devient inutile de travailler : mais en articulant ce fait, il ne cite point les expériences qui le lui ont fait découvrir. Celles que j'ai suivies moi-même sur ce sujet, m'ont appris quelques détails assez curieux.

J'ai retranché plusieurs fois les quatre ailes à des Reines abeilles ; & non-seulement après cette mutilation elles n'ont pas cessé de pondre , mais leurs ouvrières ne leur ont pas témoigné moins d'égards qu'auparavant. Swammerdam n'est donc pas fondé à dire que les Reines mutilées ne pondent plus ; à la vérité , comme il ignoroit que leur fécondation doit s'opérer hors des ruches , il est possible qu'il eût coupé les ailes à des Reines vierges , & que ces Reines , devenues par cette privation incapables de voler , fussent restées stériles , faute de pouvoir chercher les mâles dans les airs. Le retranchement de leurs ailes ne rend donc point les femelles stériles , si elles ont été fécondées avant de les perdre.

J'avois souvent fait couper une des antennes d'une Reine pour la reconnoître mieux , & cette amputation n'avoit porté aucun préjudice , ni à sa fécondité ni à son instinct , ni aux soins que ses abeilles devoient lui rendre ; il est vrai que , comme j'avois laissé

à ces femelles une de leurs antennes, la mutilation étoit imparfaite, & que cette expérience ne décidoit rien.

Mais l'amputation des deux antennes produit des effets fort finguliers. Le 5 Septembre de cette année, je fis couper les deux antennes de cette même Reine qui ne pouvoit que des œufs de mâles, & je la replaçai immédiatement après l'opération : de ce moment, elle y prit une démarche fort différente de celle qu'elle avoit eue jusques alors. Nous la vîmes se promener sur les gâteaux avec une vivacité extraordinaire ; à peine donnoit-elle aux ouvrières le temps de se séparer & de reculer devant elle : elle laissoit tomber ses œufs au hasard, sans songer à les déposer dans aucune cellule. Comme la ruche n'étoit pas fort peuplée, il y en avoit une partie où ne se trouvoit point de gâteau ; c'est là qu'elle cherchoit surtout à se rendre, elle y restoit immobile assez longtemps, & sembloit éviter les abeilles ; cependant quelques ouvrières la suivoient dans ce

désert, & lui témoignoit des respects empresseés : rarement leur demandoit - elle du miel ; mais quand cela arrivoit , elle ne dirigeoit plus sa trompe que par une espèce de tatonnement incertain , tantôt sur la tête , tantôt sur les jambes des ouvrières , & c'étoit par hasard qu'elle rencontroit leurs bouches. Dans d'autres momens elle revenoit sur les gâteaux , puis les quittoit encore pour courir sur les verres de la ruche , & dans ses divers mouvemens elle laissoit toujours tomber ses œufs. D'autres fois elle paroissoit tourmentée du desir d'abandonner son habitation , elle se jetoit vers l'ouverture de la ruche , entroit dans le canal vitré , qui aboutissoit à la porte , mais comme l'orifice extérieur de ce canal étoit trop étroit pour qu'elle put y passer , elle ne faisoit que des efforts inutiles , & rentroit dans son habitation : — malgré ces signes de délire , les abeilles ne cessoient de lui rendre les mêmes soins qu'elles ont toujours pour leurs Reines , mais celle - ci ne les recevoit qu'avec

indifférence. Tous les symptômes que je viens de décrire me paroissent l'effet de l'amputation des antennes de cette femelle ; cependant , comme son organisation avoit déjà souffert du retard de la fécondation , & que j'avois observé une forte d'affoiblissement dans son instinct , il étoit possible que les deux causes concourussent ici au même effet. Pour bien distinguer ce qui appartenoit uniquement à la privation des antennes , il falloit donc répéter l'expérience sur une Reine d'ailleurs bien organisée , & capable de pondre des œufs des deux sortes.

C'est ce que j'ai fait le 6 Septembre ; j'ai amputé les antennes d'une femelle que j'observois depuis plusieurs mois , & qui , douée d'une grande fécondité , avoit déjà pondu bon nombre d'œufs d'ouvrières & d'œufs de mâles. Je l'ai placée ensuite dans la même ruche où étoit encore la Reine de l'expérience précédente , & elle y a montré précisément les mêmes signes d'agitation & de délire , que je crois inutile de répéter ici :

j'ajouterai seulement que , pour juger mieux de l'effet que produit la privation des antennes sur l'industrie & l'instinct des Reines abeilles , j'observai attentivement comment ces deux femelles mutilées se traiteroient l'une l'autre : vous n'avez pas oublié , Monsieur , avec quel acharnement se combattent deux Reines , lorsqu'elles ont tous leurs organes : il étoit donc très - intéressant de savoir si elles éprouveroient la même aversion réciproque après avoir perdu leurs antennes. Nous suivîmes long-temps celles-ci ; elles se rencontrèrent plusieurs fois dans leurs courses , & ne se donnèrent pas le plus léger signe de malveillance. Ce dernier fait est à mon avis la preuve la plus complète du changement opéré dans leur instinct.

Une autre circonstance bien remarquable , que l'expérience dont je viens de rendre compte me donna lieu d'observer , c'est le bon accueil que les abeilles firent à cette seconde Reine étrangère pendant qu'elles conservoient encore la première. Après avoir

vu tant de fois les signes de mécontentement que leur donne la pluralité des femelles dans leur ruche , après avoir été témoin des massifs qu'elles forment autour des Reines furnuméraires pour les retenir en prison , je ne m'attendois pas qu'elles rendroient à cette seconde femelle mutilée les mêmes soins qu'elles avoient encore pour la première. Ne seroit-ce point qu'après la perte de leurs antennes , ces Reines n'avoient plus aucun caractère qui servît à les distinguer l'une de l'autre ?

Je serois d'autant plus porté à admettre cette conjecture , que lorsque j'introduisis dans la même ruche une troisième Reine féconde , mais à laquelle j'avois laissé ses antennes , elle y fut extrêmement mal reçue. Les abeilles la saisirent , la mordirent , l'entourèrent si étroitement qu'elle ne pouvoit presque plus ni respirer , ni se mouvoir. Si donc elles traitent également bien dans une même ruche deux femelles privées de leurs antennes , c'est vraisemblablement parce que

ces deux femelles leur faisant éprouver la même sensation, elles n'ont plus de moyen de les distinguer l'une de l'autre.

Je conclus de tout ceci que les antennes ne sont point pour les insectes un frivole ornement, elles sont suivant toute apparence l'organe du tact ou de l'odorat; mais je ne saurois décider du quel de ces deux sens elles sont le siège, il ne seroit pas impossible qu'elles eussent été organisées de manière à remplir tout à la fois ces deux fonctions.

Comme, dans le cours de cette expérience, les deux femelles mutilées eurent constamment le desir de s'échapper de leur ruche, je voulus savoir ce que l'une d'elles feroit si je lui laissois la liberté de sortir, & si ses abeilles la suivroient dans sa fuite : j'enlevai donc de la ruche la première Reine que j'y avois introduite, & la troisième : j'y laissai celle qui étoit féconde & mutilée, & j'agrandis le canal vitré qui servoit d'ouverture, de manière qu'elle pût y passer.

Le même jour cette Reine sortit de son habitation;

habitation; d'abord elle prit le vol, mais comme son ventre étoit encore rempli d'œufs, elle se trouva trop pesante, ne put se soutenir sur ses ailes, tomba, & n'essaya plus de voler. Elle ne fut accompagnée dans sa fuite d'aucune ouvrière. Mais pourquoi l'abandonnèrent-elles à son départ, après lui avoir rendu tant de soins pendant qu'elle vivoit au milieu d'elles? Vous savez, Monsieur, que les Reines qui gouvernent un essaim foible sont quelquefois découragées & partent de leur ruche en entraînant tout leur petit peuple avec elles. De même aussi les Reines stériles, & celles dont l'habitation est désolée par les teignes, s'échappent & sont suivies par toutes leurs abeilles. Pourquoi donc, dans l'expérience que je rapporté ici, les ouvrières ont-elles laissé partir seule leur Reine mutilée?

Je ne répondrai à cette question que par une conjecture. Il me paroît que lorsque les abeilles quittent leur ruche, elles y sont déterminées par l'augmentation de chaleur

que leur cause l'agitation de la Reine, & le mouvement tumultueux qu'elle leur communique. Or les Reines mutilées, malgré leur délire, n'agitent pas les ouvrières, parce que dans leurs courses elles cherchent surtout les parties inhabitées, & les vitres de la ruche; elles heurtent bien en passant quelques groupes d'abeilles; mais c'est un choc semblable à celui de tout autre corps qui ne produit qu'une émotion locale & instantanée; l'agitation qui en résulte ne se communique point de proche en proche, comme celle qu'occasionnent les courses d'une Reine qui dans l'état naturel veut fuir sa ruche & emmener un essaim: il n'y a pas augmentation de chaleur, & conséquemment aucune cause qui rende aux abeilles leur ruche insupportable.

Cette conjecture, qui explique assez bien le séjour que les abeilles persistent à faire dans leur ruche malgré le départ de leur Reine mutilée, ne rend pas raison du motif qui détermine cette Reine elle-même à fuir.

Son instinct est changé, c'est là tout ce que j'apperçois, je ne distingue rien de plus. J'ajouterai seulement qu'il est fort heureux pour la ruche que cette Reine parte, & qu'elle parte promptement. Car comme ses abeilles ne cessent pas de lui rendre des soins, elles ne songeroient pas, tant qu'elles la conserveroient, à s'en procurer une autre, & pour peu qu'elle tardât à fuir, il ne leur seroit plus possible de la remplacer, parce que les vers d'ouvrières auroient passé le terme où ils peuvent être convertis en *vers royaux*, & la ruche périroit. Remarquez, Monsieur, que les œufs que cette Reine mutilée laisse tomber, ne pourroient jamais servir à la remplacer; car comme ils ne sont pas déposés dans les cellules, ils se desséchent & ne produisent rien.

Encore un mot sur les femelles qui ne pondent que des œufs de mâles. M. Schirach pensoit que l'une ou l'autre branche de leur double ovaire avoit souffert quelque altération: il paroît avoir supposé que l'une de

ces branches ne contenoit que des œufs de mâles, tandis que l'autre renferme uniquement des œufs d'ouvrières, & comme il attribuoit à une maladie quelconque, l'impossibilité où se trouvent certaines Reines de pondre des œufs d'ouvrières, sa conjecture devenoit assez plausible. En effet, si les œufs de mâles & ceux d'ouvrières sont indistinctement mêlés dans les deux branches de l'ovaire, il semble au premier coup-d'œil qu'une cause quelconque qui agiroit sur l'organe, devroit également altérer les deux espèces d'œufs. Si, au contraire, l'un des rameaux est uniquement occupé par des œufs de faux-bourçons, tandis que l'autre ne contient que des œufs d'ouvrières, on conçoit que par l'effet d'une maladie, l'une de ces branches peut être attaquée & l'autre rester intacte. Cette conjecture, quoique vraisemblable, est détruite par l'observation. Nous avons disséqué dernièrement quelques-unes de ces Reines qui ne pondent que des œufs de mâles, & nous avons trouvé les deux

branches de leurs ovaires également développées, également *saines*, si je puis me servir de ce mot. La seule différence qui nous ait frappé, c'est que dans ces deux rameaux, les œufs ne nous ont pas paru aussi rapprochés les uns des autres qu'ils le sont dans les ovaires des Reines qui pondent des œufs des deux fortes.

J'ai l'honneur d'être &c.



LETTRE TREIZIÈME.

Vues économiques sur les abeilles.

Pregny le 1 Octobre 1791.

JE vous entretiendrai dans cette lettre, Monsieur, des avantages que présentent, pour le perfectionnement de *la science économique* des abeilles, ces ruches de nouvelle construction dont je me suis servi, & que j'ai appelées *ruches en livres* ou *en feuillets*. (1)

Je ne rapporterai point les différentes méthodes qu'on a employées jusqu'à présent, pour forcer les abeilles à nous céder une partie de leur miel & de leur cire; elles avoient presque toutes ce rapport, d'être à la fois cruelles & mal-entendues.

Il me paroît évident, que lorsqu'on cultive les abeilles pour partager avec elles le

(1) Voyez la Planche I^{re}. & son explication, à la note de la page 17.

produit de leurs récoltes, il faut chercher à les multiplier autant que le permet la nature du pays qu'on habite, & par conséquent respecter leur vie au moment même où l'on s'empare de leurs provisions. C'est donc une opération absurde que de sacrifier des ruches entières pour prendre toutes les richesses qu'elles renferment. Les habitans de nos campagnes, qui n'employent pas d'autres moyens, perdent tous les ans des quantités énormes de ruches, & comme en général nos printemps ne sont pas favorables aux effaims, cette perte est irréparable. Je fais bien qu'ils n'adopteront pas d'abord ma méthode : ils sont trop attachés à leurs préjugés & à leurs vieilles habitudes. Mais les naturalistes & les cultivateurs éclairés sentiront l'utilité du procédé que j'indique, & s'ils le mettent en usage, j'espère que leur exemple contribuera à étendre & à perfectionner la culture des abeilles.

Il n'est pas plus difficile de loger un *essaim naturel* dans une ruche en feuillets

que dans toute autre d'une forme différente. Il y a cependant une précaution essentielle au succès, & que je ne dois pas omettre. Si les abeilles sont indifférentes à la manière d'orienter leurs gâteaux, & à l'étendue plus ou moins grande qu'elles peuvent leur donner, d'un autre côté elles sont obligées à les construire toujours perpendiculairement à l'horizon, & parallèles entr'eux. Si donc, en les établissant dans l'une de mes nouvelles ruches, on les laissoit entièrement à elles-mêmes, il arriveroit souvent qu'elles construïroient plusieurs petits gâteaux parallèles entr'eux à la vérité, mais perpendiculaires au plan des cadres ou *feuilletts* : d'autres fois elles les placeroient sur le point de réunion de deux de ces cadres, & par cette disposition elles rendroient nuls les avantages que je prétends retirer de la forme de mes ruches, puisqu'on ne pourroit plus les ouvrir à volonté sans couper ces gâteaux. Il faut donc leur tracer d'avance la direction suivant laquelle elles doivent les construire ; il faut

que le cultivateur pose lui-même, si je puis parler ainsi, les fondemens de leur édifice, & le moyen en est fort simple; il suffit de fixer solidement dans le plan de quelques-uns des cadres dont une ruche est composée, une parcelle de gâteau : vous pouvez être sûr que les abeilles prolongeront ce gâteau commencé, & qu'en continuant leur travail elles suivront précisément la direction que vous leur aurez indiquée. Vous n'aurez donc jamais aucun obstacle à vaincre pour ouvrir la ruche; vous n'aurez pas même de piqûres à craindre; car c'est encore là une des propriétés les plus singulières & les plus précieuses de cette construction, de rendre les abeilles *traitables*. Je vous appelle, Monsieur, en témoignage de ce fait. J'ai ouvert en votre présence tous les cadres d'une de mes ruches les plus peuplées, & vous avez été fort surpris de la tranquillité des abeilles. Je ne veux pas d'autre preuve de mon assertion. Mais j'ai dû répéter celle-là, parce qu'en dernière analyse, c'est de la facilité

qu'ont ces ruches de se laisser ouvrir à volonté, que dépendent tous les avantages que j'en attends pour le perfectionnement de la science économique des abeilles.

Je n'ai pas besoin, j'espère, d'ajouter ici, qu'en disant que je peux rendre les abeilles *traitables*, je n'ai pas la sotte prétention de les *apprivoiser*; ce dernier mot réveille une idée vague de *charlatanisme*, & je ne veux point encourir un tel reproche : j'attribue la tranquillité de ces mouches lorsqu'on ouvre leur domicile à la manière dont les affecte l'introduction subite de la lumière; elles me paroissent éprouver dans ce cas plutôt de la crainte que de la colère; on en voit alors un grand nombre qui fuient, qui entrent dans les cellules la tête la première, qui, en un mot, ont l'air de se cacher, & ce qui confirmeroit ma conjecture, c'est qu'en général, elles sont moins *traitables* pendant la nuit, ou après le coucher du soleil, qu'elles ne le sont pendant le jour.

Il faut donc choisir le moment où le soleil

est encore sur l'horison, pour ouvrir les ruches, & faire cette ouverture avec précaution. On doit éviter d'ouvrir trop brusquement : il faut en séparant les cadres agir avec lenteur, & prendre garde de blesser aucune abeille : quand elles sont trop accumulées sur les gâteaux qu'on veut emporter, il faut les chasser doucement avec les barbes d'une plume, & sur toute chose ne point souffler sur elles ; l'air que nous expirons paroît les mettre en fureur : la nature de cet air a sans doute une qualité qui les irrite, car si on les évente avec un soufflet, elles se disposeront plutôt à fuir qu'à piquer.

Je reviens au détail des avantages que présentent mes ruches en *feuillet*s. J'observerai d'abord qu'elles sont très-commodes pour former des essaims *artificiels*. En faisant l'histoire des essaims *naturels*, j'ai montré combien il falloit de circonstances heureuses pour qu'ils pussent réussir. Je savois par expérience que dans nos climats ils manquent très-souvent ; & lors même qu'une ruche est

disposée à essaimer, il arrive bien des fois qu'on perd l'essaim, soit parce qu'on n'a pas prévu l'instant de son départ, soit parce qu'il s'est élevé à perte de vue, soit encore parce qu'il s'est fixé en des lieux inabordables. C'est donc rendre un véritable service aux cultivateurs que de leur apprendre à former des essaims *artificiels*, & la forme de mes ruches rend cette opération très-facile. Ceci demande quelques éclaircissemens.

Puisque, suivant la découverte de M. Schirach, les abeilles qui ont perdu leur Reine peuvent s'en procurer une autre, pourvu qu'il se trouve dans leurs gâteaux du couvain d'ouvrières, dont l'âge ne passe pas trois jours, il en résulte qu'on peut à volonté faire naître des Reines dans une ruche, en enlevant la Reine régnante. Si donc on divise en deux une ruche suffisamment peuplée, l'une de ces moitiés conservera la Reine, l'autre moitié ne tardera pas à s'en procurer une. Mais pour le succès de l'opération, il faut choisir un moment propice,

& ce choix n'est facile & sûr que dans les ruches en *feuillet*s : ce sont les seules où l'on puisse voir si la population est suffisante pour permettre la division, si le couvain a l'âge requis, s'il y a des mâles nés ou prêts à naître, pour féconder la jeune Reine à sa naissance, &c.

Je suppose maintenant que toutes ces conditions se trouvent réunies, voici le détail du procédé qu'il faut suivre. On séparera par le milieu la ruche en feuillet, sans lui donner aucune secousse. On glissera entre les deux demi-ruches deux cadres vuides qui s'appliquent exactement contre les autres, & qui soient fermés, en fonds de boîtes, du côté par lequel ils seront adossés. On cherchera à favoir dans laquelle des deux moitiés se trouve la Reine régnante, & on la marquera pour ne pas l'oublier. Si par hasard elle étoit restée dans celle des deux divisions où il y auroit le plus de couvain, on la feroit passer dans celle où il y en auroit le moins, afin de donner aux abeilles le

plus de chances possibles pour se procurer une autre femelle. Il faudra ensuite rapprocher les deux demi-ruches, les unir l'une avec l'autre par le moyen d'une petite corde fortement ferrée autour d'elles, & avoir soin qu'elles occupent sur la table du rucher la même place qu'avant l'opération. L'ouverture qui avoit servi d'entrée aux abeilles dans leur ruche jusqu'à ce moment, devient inutile, on la fermera donc : mais comme il faut que chaque demi-ruche ait sa porte, & que ces deux ouvertures soient éloignées l'une de l'autre le plus qu'il est possible, il faudra en pratiquer une au bas de chacun des deux cadres extérieurs, c'est-à-dire, du premier & du douzième (1). Cependant on ne doit point ouvrir ces deux entrées le même jour : les abeilles privées de leur Reine doivent être tenues prisonnières dans leur demi-ruche pendant vingt-quatre heures, & leur porte ne doit être ouverte jusqu'à cette époque,

(1) Voyez la figure ci-jointe, Pl. 1.

qu'autant qu'il le faut pour donner accès à l'air. Sans cette précaution, elles fortiroient bientôt pour chercher leur Reine au-dedans & au-dehors du rucher, elles ne manqueroient pas de la trouver dans la division où on l'auroit placée, elles y fileroient en grand nombre, s'y fixeroient, & il n'en resteroit plus assez dans l'autre partie pour les divers travaux nécessaires : au lieu que cet accident n'arrivera point si on les emprisonne pendant vingt-quatre heures, attendu que cet espace de temps suffit pour leur faire oublier leur Reine.

Lorsque toutes les circonstances sont favorables, les abeilles de la division privée de Reine commencent le même jour leur travail pour s'en procurer une autre, & leur perte se trouve réparée dix ou quinze jours après l'opération. La jeune femelle qu'elles ont élevée fort bientôt après pour chercher les mâles, revient féconde, & au bout de deux jours commence à pondre des œufs d'ouvrières. Alors il ne manque plus rien

aux abeilles de cette demi-ruche, & le succès de l'essaim *artificiel* est assuré.

C'est à M. Schirach qu'on doit la découverte de cette méthode ingénieuse de former des essaims. Dans la description qu'il en donne, il prétend qu'en faisant naître de jeunes Reines, dès les premiers jours du printemps, on pourroit se procurer des essaims *batifs*, ce qui seroit certainement avantageux dans plusieurs circonstances : mais, par malheur, c'est impossible : cet observateur croyoit que les Reines abeilles étoient fécondes par elles-mêmes, & en conséquence il imaginoit que dès qu'on auroit fait naître des Reines *artificiellement*, elles pondroient, & donneroient naissance à une postérité nombreuse. Or, c'est une erreur ; les femelles ont besoin du concours des mâles pour devenir fécondes, & si elles n'en trouvent pas peu de jours après leur naissance, leur ponte est, comme je l'ai prouvé, absolument dérangée. Si donc on formoit *artificiellement* un essaim avant le temps ordinaire où naissent les mâles, la

jeune

jeune femelle décourageroit les abeilles par sa stérilité ; ou si elles lui restoient fidelles , en attendant l'époque de la fécondation , comme cette jeune Reine n'auroit reçu les approches du mâle que trois ou quatre semaines après sa naissance , elle ne pondroit plus que des œufs de faux-bourçons , & la ruche périroit également. Il ne faut donc point déranger l'ordre naturel ; mais au contraire , on doit attendre , pour diviser les ruches , qu'il s'y trouve des mâles nés ou prêts à naître.

Au reste , si M. Schirach avoit réussi à se procurer des essaims *artificiels* , malgré la grande incommodité des ruches qu'il employoit , c'est qu'il y suppléoit par beaucoup d'adresse & par une assiduité continuelle. Il avoit bien à la vérité formé des élèves ; ceux-ci , à leur tour , avoient communiqué à d'autres personnes la méthode de former des essaims : il y a actuellement en Saxe des gens qui courent les campagnes pour pratiquer cette opération ; mais encore faut-il des hommes exercés pour oser l'entreprendre sur les

ruches de forme ordinaire , au lieu qu'il n'est aucun cultivateur qui ne puisse opérer lui-même sur les ruches en *feuillet*s.

Ils trouveront dans cette construction un autre avantage très-précieux : ils forceront leurs abeilles à travailler en cire.

Ceci me conduit à une observation que je crois nouvelle : en nous faisant admirer le parallélisme que ces mouches suivent constamment dans la construction de leurs gâteaux, les naturalistes n'ont pas fait attention à un autre trait de leur industrie, à l'égale distance que les abeilles mettent toujours entre ces gâteaux. Mesurez l'intervalle qui les sépare, & vous le trouverez pour *l'ordinaire* de quatre lignes. On sent bien que s'ils eussent été trop éloignés les uns des autres, les abeilles auroient été fort dispersées, elles n'auroient pas pu se communiquer réciproquement leur chaleur, & le couvain n'auroit pas été suffisamment échauffé. Si, au contraire, les gâteaux eussent été trop rapprochés, les abeilles n'auroient pas pu cheminer librement entr'eux, & le service de la ruche

en eût souffert. Il falloit donc qu'ils fussent séparés par une certaine distance toujours la même, & qui convint également au service de la ruche, & aux soins qu'exigent les vers. La nature, qui a tant appris de choses aux abeilles, les a instruites encore à observer très-régulièrement cette juste distance : il arrive bien quelquefois, à l'approche de l'hiver, que nos mouches allongent les cellules qui doivent contenir du miel, & qu'elles rétrécissent par cette opération l'intervalle entre leurs gâteaux ; mais ce travail particulier est fait pour une saison où il importe d'avoir de grands magasins, & où d'ailleurs l'activité étant fort ralentie, il n'est plus nécessaire que les communications soient aussi spacieuses ou aussi libres. Au retour du printemps, les abeilles se hâtent de raccourcir ces cellules prolongées, afin qu'elles deviennent propres à recevoir les œufs que la Reine doit y pondre, & elles rétablissent ainsi la juste distance dont la nature leur a fait une loi.

Cela posé, pour forcer les abeilles à tra-

vailer en cire, ou ce qui revient au même, pour les obliger à construire de nouveaux gâteaux, il suffit d'écarter assez les uns des autres ceux qu'elles ont déjà bâti, pour qu'elles puissent en établir d'autres dans l'intervalle. Supposons qu'un essaim *artificiel* soit logé dans une ruche en feuillets composée de six cadres, dont chacun contient un gâteau; si la jeune Reine qui gouverne cet essaim est aussi féconde qu'elle doit l'être, ses abeilles feront très-actives au travail, & disposées à faire de grandes récoltes en cire. Pour les y déterminer, il faudra placer un cadre vuide entre deux autres qui contiennent chacun un gâteau: comme tous ces feuillets sont de même dimension, qu'ils ont tous l'épaisseur nécessaire pour loger un gâteau, il est clair que les abeilles trouveront dans ce cadre vuide, que vous aurez introduit dans leur ruche, l'espace précisément nécessaire pour y construire un gâteau neuf, & elles ne manqueront point de le faire, parce qu'elles sont dans l'obligation de ne laisser jamais qu'un espace de quatre lignes

entr'eux. Remarquez encore, Monsieur, que sans qu'il soit besoin de leur tracer la direction qu'elles doivent suivre, il est sûr qu'elles travailleront ce gâteau neuf parallèlement à ceux qui l'entourent, pour observer la loi qui veut un intervalle égal entr'eux, dans toute l'étendue de leur surface.

Si la ruche est forte, & la saison bonne, on entrelassera d'abord trois cadres vuides entre les vieux gâteaux, un entre le premier & le second; un autre entre le troisième & le quatrième, & le dernier, enfin, entre le cinquième & le sixième. Il faudra aux abeilles un travail de sept ou huit jours pour les remplir, & la ruche contiendra alors neuf gâteaux. Si le temps se soutient à une température favorable, on pourra entrelasser encore trois nouveaux feuillets, & par conséquent, dans l'espace de quinze jours ou trois semaines, on aura obligé les abeilles à construire six gâteaux neufs. On pourroit continuer plus loin cette opération, dans les climats chauds, & où la campagne offre

perpétuellement des fleurs , mais dans notre pays , j'ai lieu de croire qu'il ne faut pas forcer davantage le travail pour la première année.

D'après ces détails, vous voyez, Monsieur, combien les *ruches en feuillets* sont préférables aux ruches de toute autre forme, & même à ces hausses ingénieuses dont M. *Palteau* a donné la description ; car, d'abord, on ne peut pas à l'aide de ces hausses obliger les abeilles à travailler en cire plus qu'elles ne le feroient si elles étoient laissées à elles-mêmes, au lieu qu'on peut les y obliger par l'entrelassement des cadres vuides. Secondement, lorsqu'elles ont construit des gâteaux dans ces hausses, on ne peut pas les emporter sans déranger beaucoup d'abeilles, sans détruire des portions de couvain considérables ; en un mot, sans causer dans la ruche un désordre réel.

Les miennes ont encore cet avantage, que chaque jour on peut observer ce qui s'y passe, & juger du moment le plus convenable pour enlever aux abeilles une partie de leur récolte. Quand on a sous les yeux

tous les gâteaux, on distingue aisément ceux qui ne contiennent que du couvain, & qu'il faut respecter. On voit jusqu'à quel point les provisions sont abondantes, & quelle part on en peut prendre.

J'allongerois trop cette lettre si je vous rendois compte de toutes mes observations sur le temps où il convient d'inspecter les ruches, sur les règles qu'il faut suivre dans les différentes saisons, & sur la proportion qu'on doit observer dans le partage qu'on fait avec ces mouches de leurs richesses. Il faudroit un ouvrage particulier pour développer ces divers détails : je m'en occuperai peut-être un jour. En attendant, je serai toujours disposé à communiquer aux cultivateurs qui voudront suivre ma méthode, les directions dont une longue pratique m'a fait sentir l'utilité.

J'ajouterai seulement ici, qu'on court risque de ruiner absolument les ruches, quand on s'empare en trop grande mesure du miel & de la cire des abeilles. Suivant mon opi-

nion, l'art de cultiver ces mouches consiste à user sobrement du droit de partager leurs récoltes, mais à se dédommager de cette modération par l'emploi de tous les moyens qui servent à multiplier les abeilles. Ainsi, par exemple, si l'on vouloit se procurer chaque année une certaine quantité de miel & de cire, il vaudroit mieux la chercher dans un grand nombre de ruches qu'on exploiteroit avec discrétion, que dans un petit nombre auxquelles on prendroit une trop grande partie de leurs trésors.

Il est certain qu'on nuit beaucoup à la multiplication de ces mouches industrieuses, quand on leur vole plusieurs gâteaux dans une saison peu favorable à la récolte de la cire, parce que le temps qu'elles emploient à les remplacer est pris sur celui qu'elles doivent consacrer aux soins des œufs & des vers, & le couvain en souffre. D'ailleurs, il faut toujours leur laisser une provision de miel suffisante pour l'hiver, car quoiqu'elles consomment moins dans cette saison, elles consomment cependant; elles ne sont point

engourdiés , comme quelques auteurs l'ont prétendu. Si donc elles n'ont point assez de miel , il faut leur en donner , cela exige une mesure fort exacte (1).

J'avoue que , pour déterminer jusqu'à quel point on peut multiplier les ruches dans un

(1) Elles sont si peu engourdiés pendant l'hiver , que lorsque le thermomètre baisse en plein air de plusieurs degrés au dessous de 0 , il se soutient encore à + 24 ou 25 dans les ruches suffisamment peuplées. Les abeilles se ferment alors les unes contre les autres , & se donnent du mouvement pour conserver leur chaleur.

Puisque je parle ici d'observations thermométriques , faites sur les ruches , je relèverai en passant M. *Dubois* de Bourg-en-Bresse , qui , dans un mémoire d'ailleurs estimable , prétend que les vers ne peuvent éclore qu'au 32°. de Réaumur. — J'ai fait bien souvent cette expérience avec les thermomètres les plus exacts , j'ai eu un résultat fort différent. Le terme de 32°. est si peu celui qui convient aux œufs , que lorsque le thermomètre l'indique dans les ruches , la chaleur devient intolérable aux abeilles & elles sortent. Je présume que ce qui a trompé M. *Dubois* , c'est qu'il aura plongé trop brusquement son thermomètre au milieu d'un groupe d'abeilles , & qu'en les agitant par cette opération , il aura fait monter le mercure plus haut qu'il ne devoit naturellement aller. Si dans ce cas il eût attendu quelques momens , il auroit vu la liqueur redescendre entre le 28 & le 29°. car c'est la température ordinaire des ruches pendant l'été. — Nous avons vu cette année , au mois d'Aoust , le thermomètre en plein air à 27°. $\frac{1}{2}$ & à cet instant même , il ne se soutenoit , dans nos ruches les plus peuplées , qu'aux environs du 30^{me}. Les abeilles ne se donnèrent presque pas de mouvement , & un très-grand nombre d'entr'elles se reposoit sur les appuis du rucher.

certain pays, il faudroit favoir d'abord combien ce pays peut en nourrir, & c'est un problème qui n'est pas encore résolu : il tient à un autre dont la solution n'est pas mieux connue, la détermination de la plus grande distance à laquelle les abeilles s'éloignent de leurs ruches pour faire leurs récoltes. Divers auteurs assurent qu'elles peuvent s'écarte à quelques lieues de leur domicile ; mais d'après le petit nombre d'observations que j'ai faites, je crois cette distance fort exagérée. Il m'a paru que le rayon du cercle qu'elles parcourent n'a pas plus de demi-lieue. Puisqu'elles reviennent à leur ruche avec la plus grande vitesse dès qu'un nuage passe devant le soleil, il est déjà vraisemblable qu'elles ne s'éloignent jamais beaucoup. La nature, qui leur a inspiré une si grande crainte de l'orage & même de la pluie, n'a pas dû, sans doute, leur permettre de s'écarte à des distances qui les exposeroient à recevoir trop long-temps les injures de l'air. J'ai cherché à m'en assurer plus positivement, en faisant transporter, à des distances différentes de leurs

ruches, & en toutes fortes de directions, des abeilles dont j'avois fait peindre le corcelet pour les reconnoître à leur retour. Or il n'en est jamais revenu une seule de celles que j'avois éloignées à 25 ou 30 minutes de leur domicile, tandis que celles qui ont été transportées à une distance un peu moindre, ont fort bien retrouvé leur chemin & sont revenues. Je ne vous rapporte point cette expérience, Monsieur, comme étant décisive. Si, dans les cas ordinaires, les abeilles ne vont pas au-delà de demi-lieue, il seroit très-possible qu'elles allassent beaucoup plus loin lorsque le voisinage de leurs habitations ne leur offre pas des fleurs. Pour rendre concluante une expérience sur ce sujet, il faudroit la faire dans de vastes plaines arides ou sablonneuses, séparées par une distance continue de toute campagne fleurie.

Cette question ne me paroît donc point encore décidée. Mais sans rien préjuger sur le nombre des ruches qu'un même canton peut nourrir, je remarquerai qu'il y a certains genres de productions végétales beaucoup plus

favorables que d'autres aux abeilles. On entretiendra par exemple plus de ruches dans un pays de prairies, & où l'on cultive des bleds noirs, que dans un pays de vignobles ou dans les terres à froment.

Je termine ici, Monsieur, le récit de mes observations sur les abeilles. Quoique j'aie eu le bonheur de faire quelques découvertes intéressantes, je suis loin de regarder mon travail comme fini; il reste encore sur l'histoire de ces mouches plusieurs problèmes à résoudre. Les expériences que je projette y répandront peut-être quelque lumière. J'aurois bien plus d'espérance d'y réussir, si vous continuez, Monsieur, à me donner vos conseils & vos directions.

Agréez l'hommage de mon respect & de ma reconnoissance,

FRANÇOIS HUBER.

F I N.

T A B L E

DES LETTRES CONTENUES DANS
CE VOLUME.

PREMIERE LETTRE. *Sur la fécondation de la Reine-abeille.* page. 13

LETTRE de M. BONNET à M. HUBER. *Sur les abeilles.* 53

SECONDE LETTRE de M. HUBER à M. BONNET. *Suite des Observations sur la fécondation de la Reine-abeille.* 63

TROISIEME LETTRE. *Continuation du même sujet ; observations sur les Reines-abeilles, dont la fécondation est retardée.* 100

QUATRIEME. LETTRE *Sur la découverte de M. SCHIRACH.* 138

CINQUIEME. LETTRE *Expériences qui prouvent qu'il y a quelquefois dans les ruches des abeilles ouvrières qui pondent des œufs féconds.* 153

SIXIEME LETTRE. *Sur les combats des Reines, sur le massacre des mâles, & sur ce qui arrive dans une ruche quand on substitue à sa Reine naturelle une Reine étrangère.* 175

SEPTIEME LETTRE. *Suite des expériences sur la*

<i>manière dont les abeilles reçoivent une Reine étrangère : observations de M. de Réaumur sur ce sujet.</i>	page. 207
HUITIEME LETTRE. <i>La Reine abeille est-elle ovipare ? Quelle est l'influence de la grandeur des cellules où ses œufs sont déposés sur la taille des mouches qui en proviennent ? Recherches sur la manière dont les vers des Abeilles filent la soye de leurs coques.</i>	216
NEUVIEME LETTRE. <i>Sur la formation des Essaims.</i>	248
DIXIEME LETTRE. <i>Continuation du même sujet.</i>	283
ONZIEME LETTRE. <i>Continuation du même sujet.</i>	308
DOUZIEME. LETTRE <i>Nouveaux détails sur les Reines qui ne pondent que des œufs de faux-bourçons, & sur celles que l'on prive de leurs antennes.</i>	324
LETTRE TREIZIEME. <i>Vues économiques sur les abeilles.</i>	342

Fin de la Table.

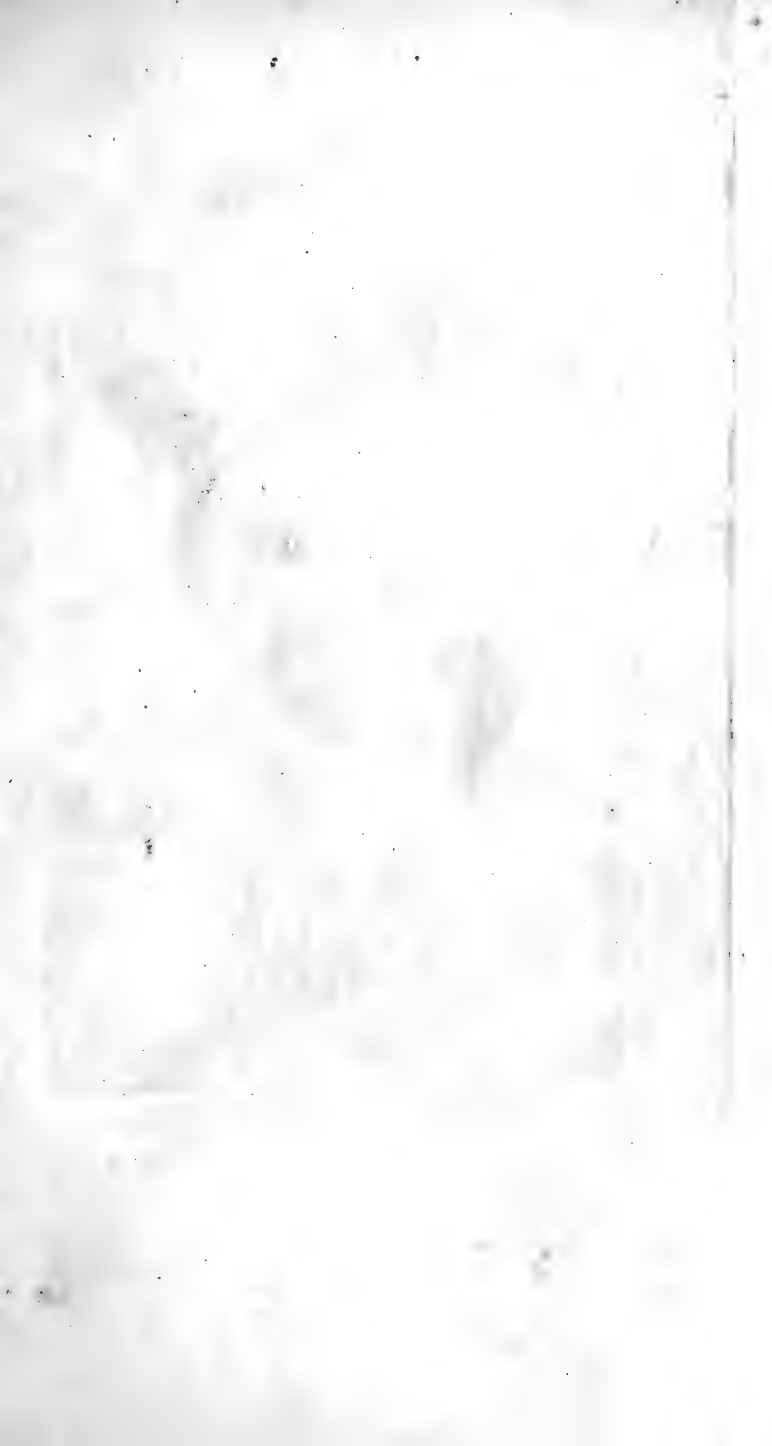

Pl. II e.

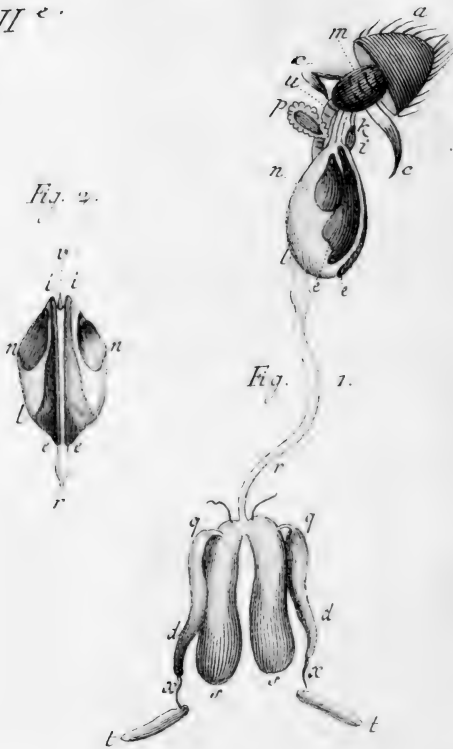

Explication de la seconde Planche.

La figure première représente les parties propres aux mâles des abeilles, telles qu'elles sont, lorsqu'après avoir ouvert leur corps, on les en a tirées, & qu'on les a étendues, afin que les unes ne cachassent pas les autres.

a Le bout postérieur du corps, le dessus du dernier anneau.

ss, Les vésicules féminales.

dd, Les vaisseaux déférens.

qq, Etranglement, par lequel les vaisseaux déférens communiquent avec les vésicules féminales.

xx, Vaisseaux tortueux, qui ont plus de longueur qu'ils n'en ont ici, & qui se rendent aux testicules.

tt, Les testicules.

r, Canal dans lequel les vésicules séminales peuvent porter leur liqueur laiteuse, et que *Swammerdam* appelle *la racine du pénis* du mâle.

l, L'endroit où le canal précédent se joint au corps que nous avons nommé *la lentille*.

li, La lentille.

ie, ie, Deux plaques brunes, & écailleuses ou cartilagineuses, qui fortifient la lentille, près d'un de ses bords.

n, Autre plaque cartilagineuse.

Sur la face de la lentille qui ne fauroit paroître dans cette figure, il y a deux plaques semblables à celles qui sont marquées *ie*, & *n*; elles y sont semblablement placées.

k, Canal fait de membranes plissées, qui part du bout postérieur de la lentille.

p, Palette gauderonnée.

u: L'arc; il paroît au travers des membranes qui le couvrent.

m, Les membranes qui forment cette espèce de sac charnu, qui, lorsqu'il est hors du corps, a à son bout un masque velu.

cc, Les deux cornes, dont l'une est étendue, l'autre est pliée; elles le font toutes deux naturellement & plus pliées que celle qui l'est ici.

La figure 2 représente cette partie des mâles qui reste engagée dans la partie postérieure des femelles après l'accouplement, & que M. de Réaumur a appelée *la lentille*.

li, Le corps lenticulaire vû à la loupe en face.

r, Fragment du canal que Swammerdam a appelé *la racine du pénis*, & qui se rompt en cet endroit, quand le mâle se sépare de la femelle, après l'accouplement.

ie, ie, Deux lames écailleuses qui font l'office de pinces.

n, n, Deux lames cartilagineuses qui sont plus courtes que les premières & qui les accompagnent.

v, La partie que j'ai appelée *la verge ou le pénis*.

E R R A T A.

- Page 19 ligne 23. de ce genre & , *lisez* de ce genre
- 21 — 12. en feuillet , *lisez* en feuillets
- 47 — 6. & toute la capacité intérieure en étoit remplie ; *supprimez cette ligne.*
- 57 — 12. Riem , *lisez* Riems
- 139 — 10. conséqueces , *lisez* conséquences
- 179 — 3. contenant , *lisez* contenoit
- 220 — 9. Elle tomba ensuite , *lisez* Elle tomba ensuite. Il est donc sûr que la Reine est ovipare.
- 220 — 13. en fut sorti , *lisez* en sortit
- 223 — 8. Il est donc sûr que cette Reine est ovipare ; *supprimez cette ligne.*
- 265 — 4. en ôtant , *lisez* en en ôtant
- 315 — 22. pondu , *lisez* perdu
- 316 — 1. M. de Shirach , *lisez* M. Shirach
- 365 — 12. Reines abeilles , *lisez* Reines abeilles.

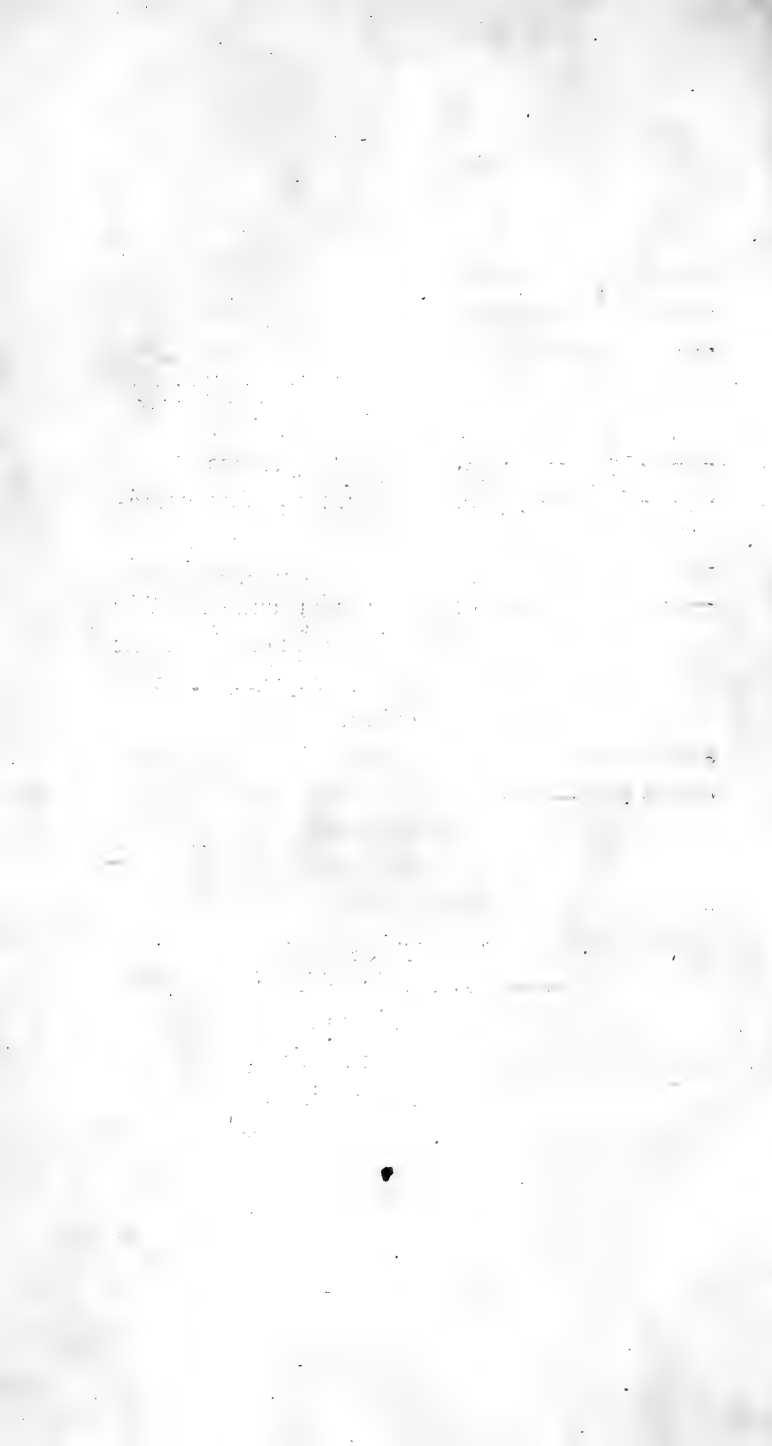









OK

8/2/58

