



This is a digital copy of a book that was preserved for generations on library shelves before it was carefully scanned by Google as part of a project to make the world's books discoverable online.

It has survived long enough for the copyright to expire and the book to enter the public domain. A public domain book is one that was never subject to copyright or whose legal copyright term has expired. Whether a book is in the public domain may vary country to country. Public domain books are our gateways to the past, representing a wealth of history, culture and knowledge that's often difficult to discover.

Marks, notations and other marginalia present in the original volume will appear in this file - a reminder of this book's long journey from the publisher to a library and finally to you.

Usage guidelines

Google is proud to partner with libraries to digitize public domain materials and make them widely accessible. Public domain books belong to the public and we are merely their custodians. Nevertheless, this work is expensive, so in order to keep providing this resource, we have taken steps to prevent abuse by commercial parties, including placing technical restrictions on automated querying.

We also ask that you:

- + *Make non-commercial use of the files* We designed Google Book Search for use by individuals, and we request that you use these files for personal, non-commercial purposes.
- + *Refrain from automated querying* Do not send automated queries of any sort to Google's system: If you are conducting research on machine translation, optical character recognition or other areas where access to a large amount of text is helpful, please contact us. We encourage the use of public domain materials for these purposes and may be able to help.
- + *Maintain attribution* The Google "watermark" you see on each file is essential for informing people about this project and helping them find additional materials through Google Book Search. Please do not remove it.
- + *Keep it legal* Whatever your use, remember that you are responsible for ensuring that what you are doing is legal. Do not assume that just because we believe a book is in the public domain for users in the United States, that the work is also in the public domain for users in other countries. Whether a book is still in copyright varies from country to country, and we can't offer guidance on whether any specific use of any specific book is allowed. Please do not assume that a book's appearance in Google Book Search means it can be used in any manner anywhere in the world. Copyright infringement liability can be quite severe.

About Google Book Search

Google's mission is to organize the world's information and to make it universally accessible and useful. Google Book Search helps readers discover the world's books while helping authors and publishers reach new audiences. You can search through the full text of this book on the web at <http://books.google.com/>



A propos de ce livre

Ceci est une copie numérique d'un ouvrage conservé depuis des générations dans les rayonnages d'une bibliothèque avant d'être numérisé avec précaution par Google dans le cadre d'un projet visant à permettre aux internautes de découvrir l'ensemble du patrimoine littéraire mondial en ligne.

Ce livre étant relativement ancien, il n'est plus protégé par la loi sur les droits d'auteur et appartient à présent au domaine public. L'expression "appartenir au domaine public" signifie que le livre en question n'a jamais été soumis aux droits d'auteur ou que ses droits légaux sont arrivés à expiration. Les conditions requises pour qu'un livre tombe dans le domaine public peuvent varier d'un pays à l'autre. Les livres libres de droit sont autant de liens avec le passé. Ils sont les témoins de la richesse de notre histoire, de notre patrimoine culturel et de la connaissance humaine et sont trop souvent difficilement accessibles au public.

Les notes de bas de page et autres annotations en marge du texte présentes dans le volume original sont reprises dans ce fichier, comme un souvenir du long chemin parcouru par l'ouvrage depuis la maison d'édition en passant par la bibliothèque pour finalement se retrouver entre vos mains.

Consignes d'utilisation

Google est fier de travailler en partenariat avec des bibliothèques à la numérisation des ouvrages appartenant au domaine public et de les rendre ainsi accessibles à tous. Ces livres sont en effet la propriété de tous et de toutes et nous sommes tout simplement les gardiens de ce patrimoine. Il s'agit toutefois d'un projet coûteux. Par conséquent et en vue de poursuivre la diffusion de ces ressources inépuisables, nous avons pris les dispositions nécessaires afin de prévenir les éventuels abus auxquels pourraient se livrer des sites marchands tiers, notamment en instaurant des contraintes techniques relatives aux requêtes automatisées.

Nous vous demandons également de:

- + *Ne pas utiliser les fichiers à des fins commerciales* Nous avons conçu le programme Google Recherche de Livres à l'usage des particuliers. Nous vous demandons donc d'utiliser uniquement ces fichiers à des fins personnelles. Ils ne sauraient en effet être employés dans un quelconque but commercial.
- + *Ne pas procéder à des requêtes automatisées* N'envoyez aucune requête automatisée quelle qu'elle soit au système Google. Si vous effectuez des recherches concernant les logiciels de traduction, la reconnaissance optique de caractères ou tout autre domaine nécessitant de disposer d'importantes quantités de texte, n'hésitez pas à nous contacter. Nous encourageons pour la réalisation de ce type de travaux l'utilisation des ouvrages et documents appartenant au domaine public et serions heureux de vous être utile.
- + *Ne pas supprimer l'attribution* Le filigrane Google contenu dans chaque fichier est indispensable pour informer les internautes de notre projet et leur permettre d'accéder à davantage de documents par l'intermédiaire du Programme Google Recherche de Livres. Ne le supprimez en aucun cas.
- + *Rester dans la légalité* Quelle que soit l'utilisation que vous comptez faire des fichiers, n'oubliez pas qu'il est de votre responsabilité de veiller à respecter la loi. Si un ouvrage appartient au domaine public américain, n'en déduisez pas pour autant qu'il en va de même dans les autres pays. La durée légale des droits d'auteur d'un livre varie d'un pays à l'autre. Nous ne sommes donc pas en mesure de répertorier les ouvrages dont l'utilisation est autorisée et ceux dont elle ne l'est pas. Ne croyez pas que le simple fait d'afficher un livre sur Google Recherche de Livres signifie que celui-ci peut être utilisé de quelque façon que ce soit dans le monde entier. La condamnation à laquelle vous vous exposeriez en cas de violation des droits d'auteur peut être sévère.

À propos du service Google Recherche de Livres

En favorisant la recherche et l'accès à un nombre croissant de livres disponibles dans de nombreuses langues, dont le français, Google souhaite contribuer à promouvoir la diversité culturelle grâce à Google Recherche de Livres. En effet, le Programme Google Recherche de Livres permet aux internautes de découvrir le patrimoine littéraire mondial, tout en aidant les auteurs et les éditeurs à élargir leur public. Vous pouvez effectuer des recherches en ligne dans le texte intégral de cet ouvrage à l'adresse <http://books.google.com>

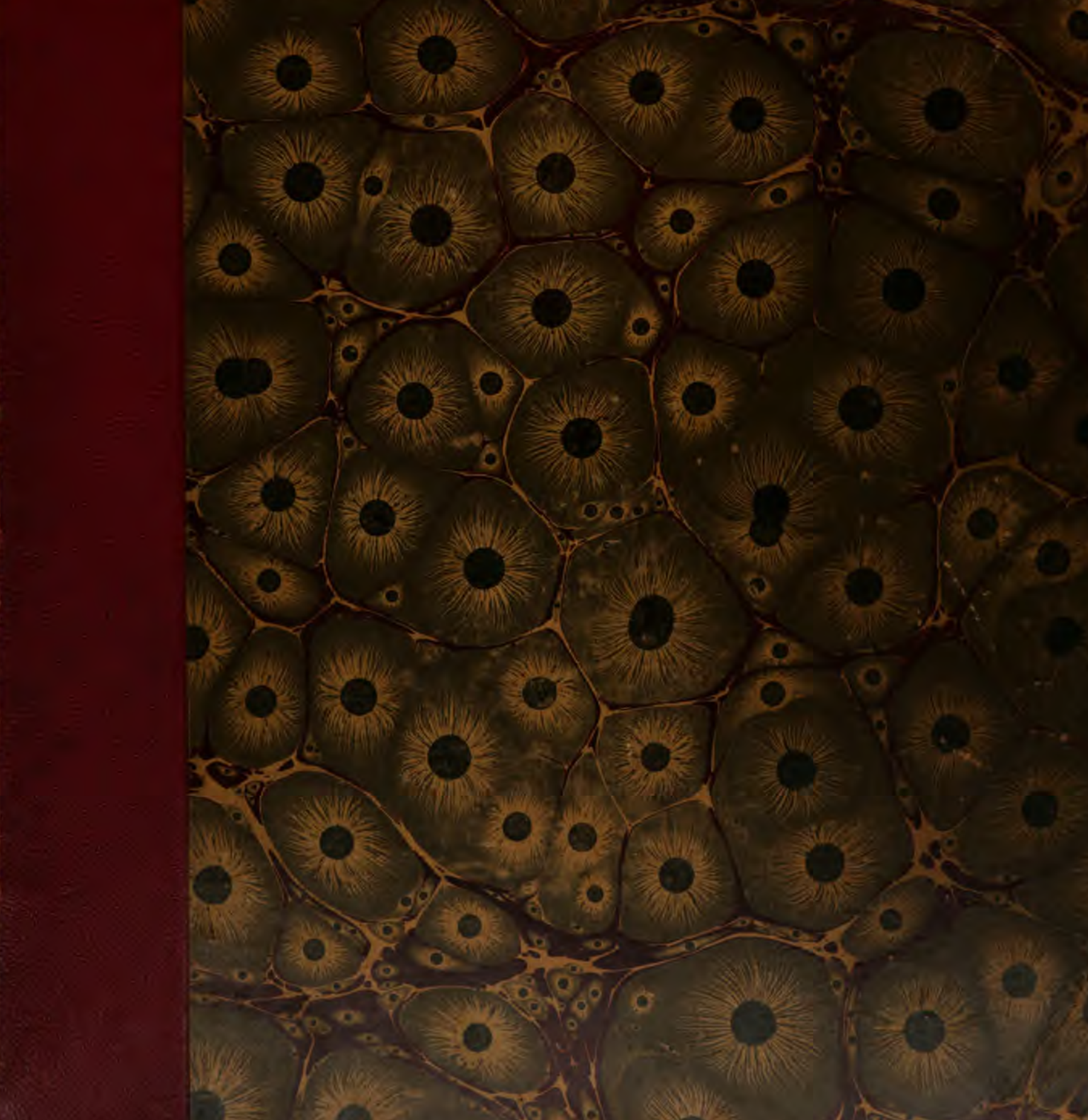

681.2

Mue

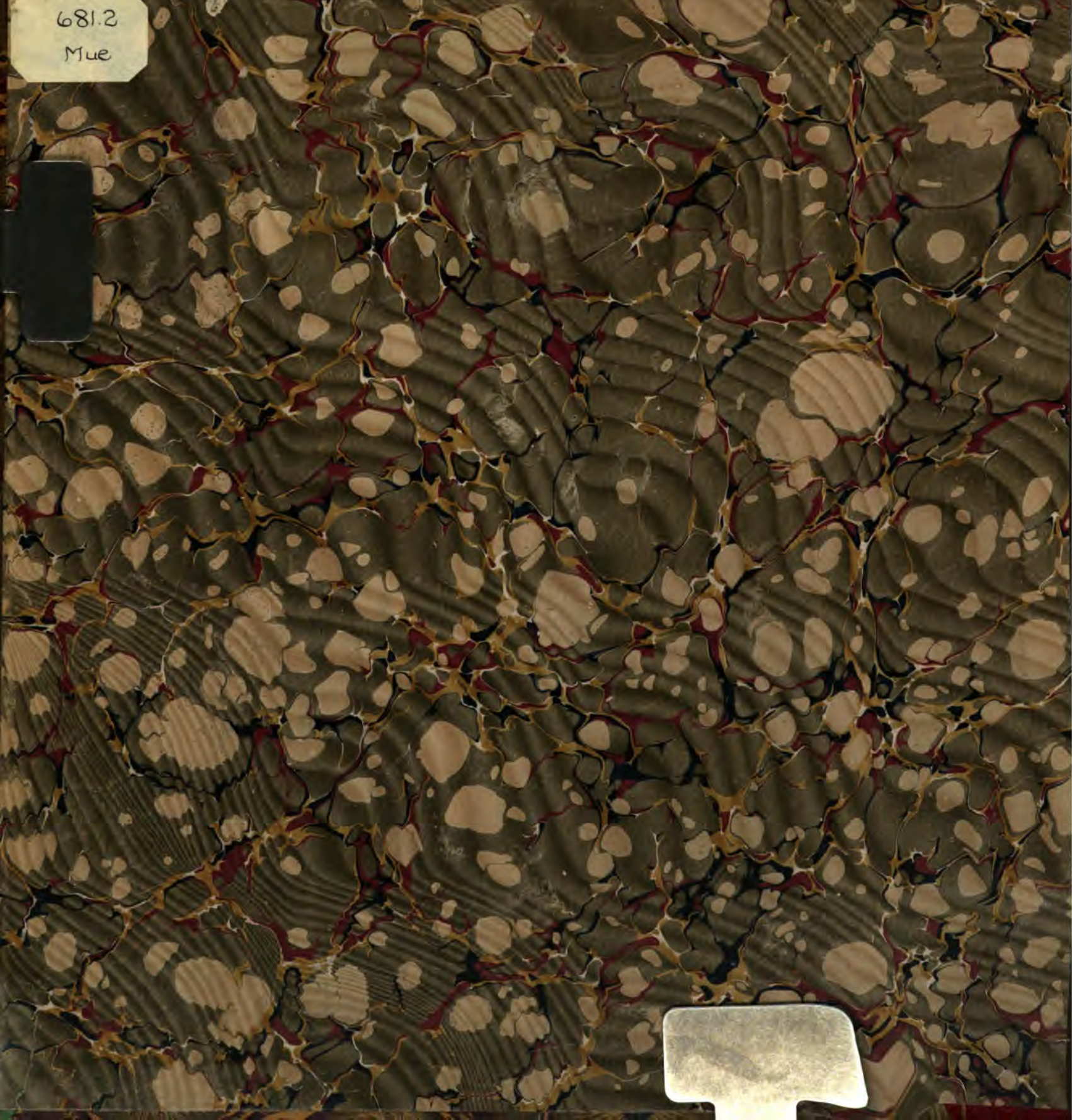

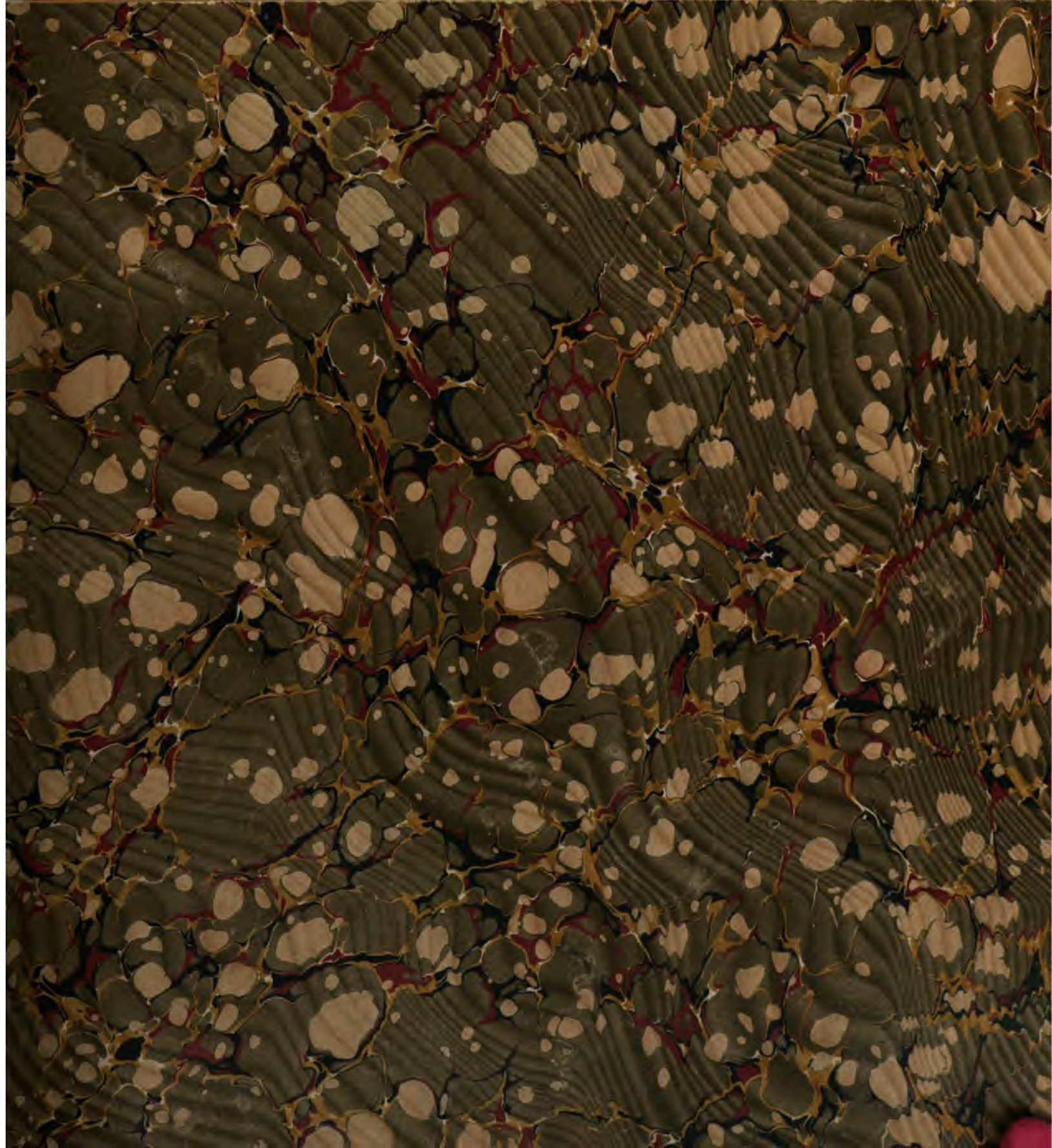

681.2

Mue

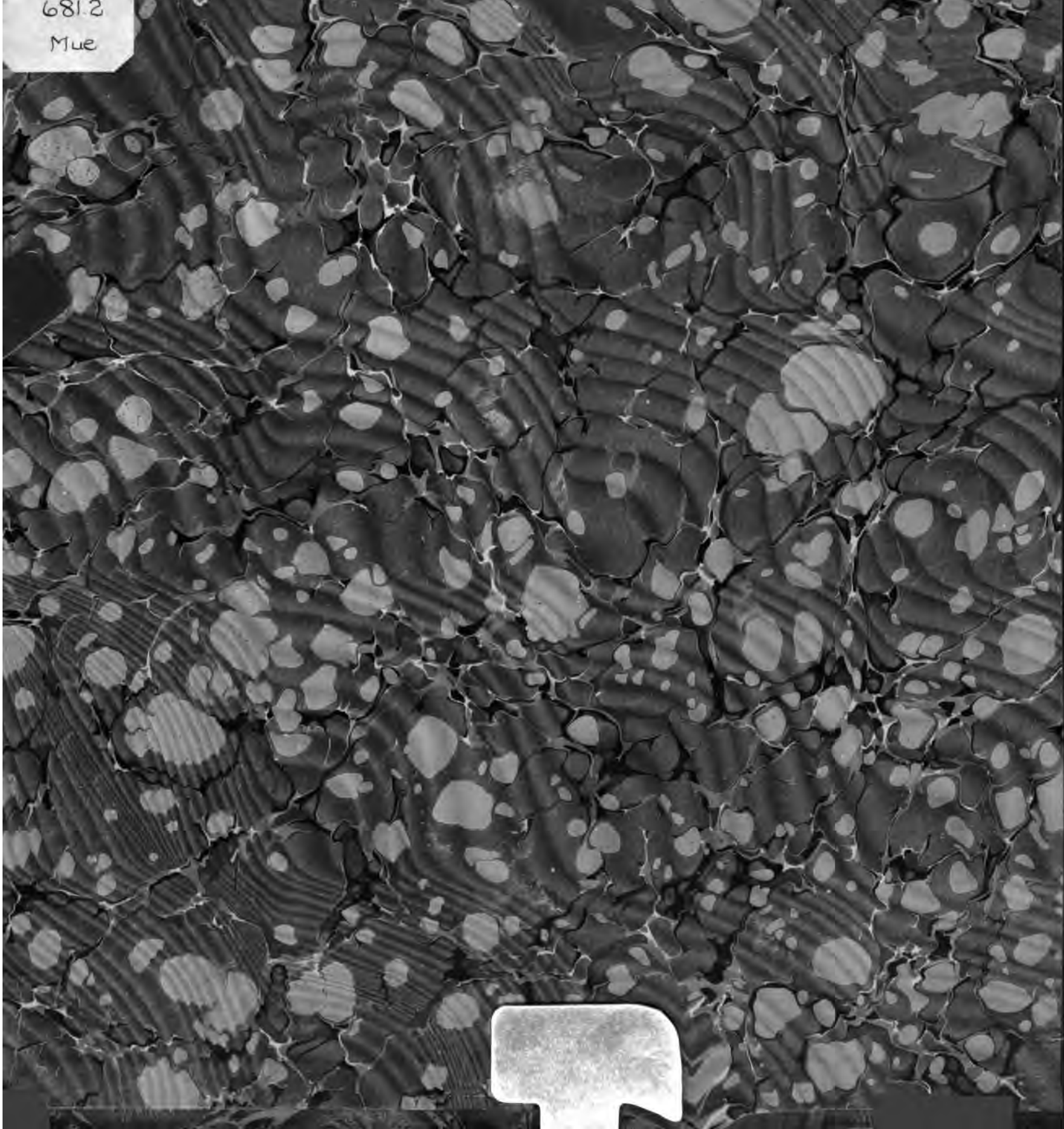

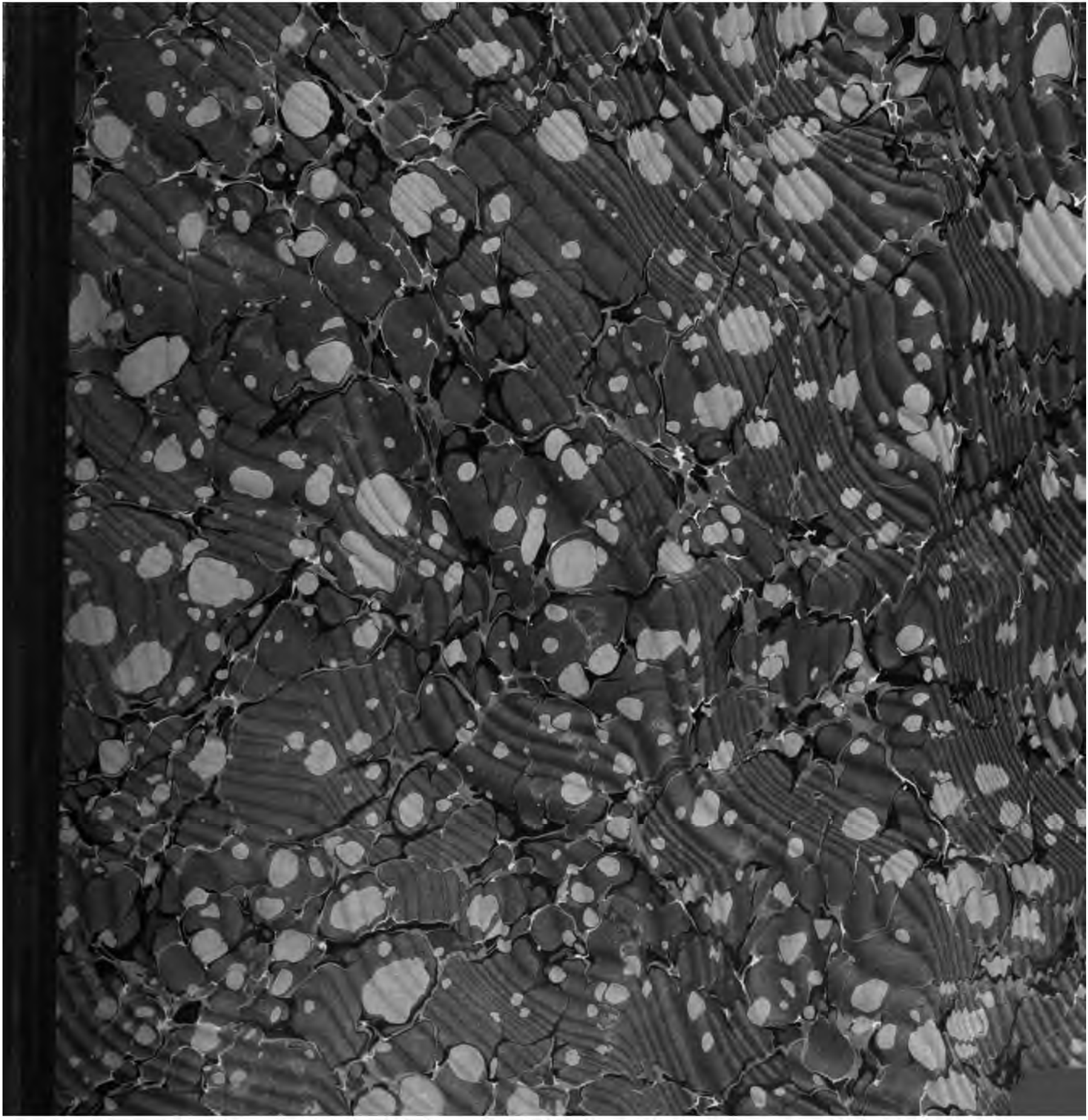



302121688V

NUMISMATIQUE

Bibl. num.

1893 / p 25

D'ALEXANDRE LE GRAND.

SUIVIE D'UN APPENDICE CONTENANT

LES MONNAIES DE PHILIPPE II ET III.

PLANCHES ET TABLES.

PAR

L. MÜLLER,

INSPECTEUR DU CABINET ROYAL DES MÉDAILLES
ET DU MUSÉE THORVALDSEN.

COPENHAGUE.

IMPRIMERIE DE BIANCO LUNO.

1855.



APR. - 1925

Classe
I.



1



2



3



4

Classe
II.



5



6



7



8

Classe
III.



9



10



11



12

Classe
IV.



13



14



15



16

Classe
IV.



17



18



19



20

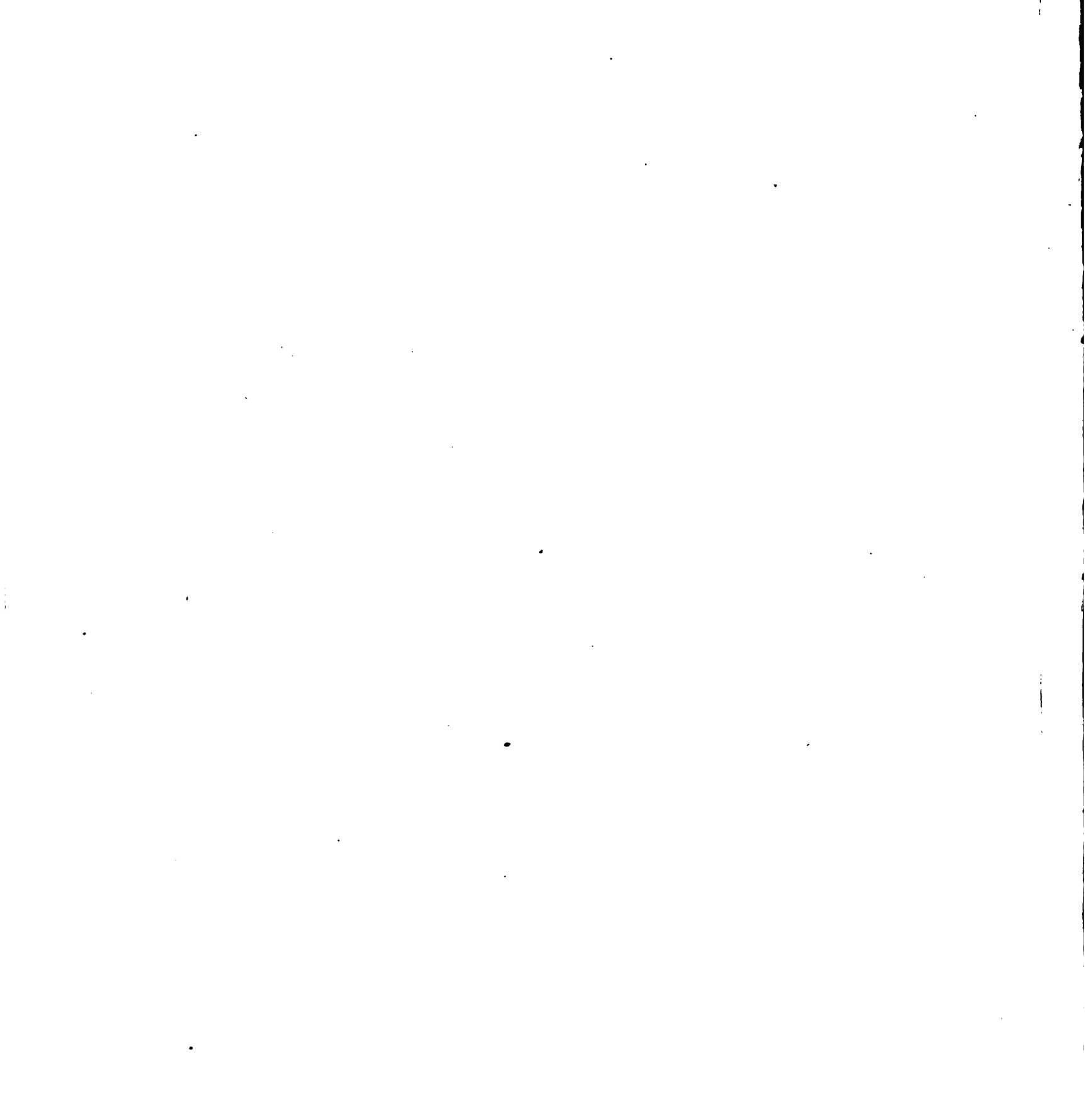

Classe
V.



1



2



3



4

Classe
VI.



5



6



7



8

Classe
VII.



9



10



11



12



13



14

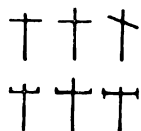

15



16

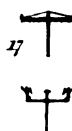

17



19



20



21



22



23

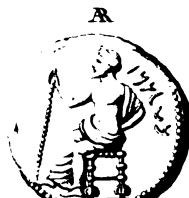

24



25



26

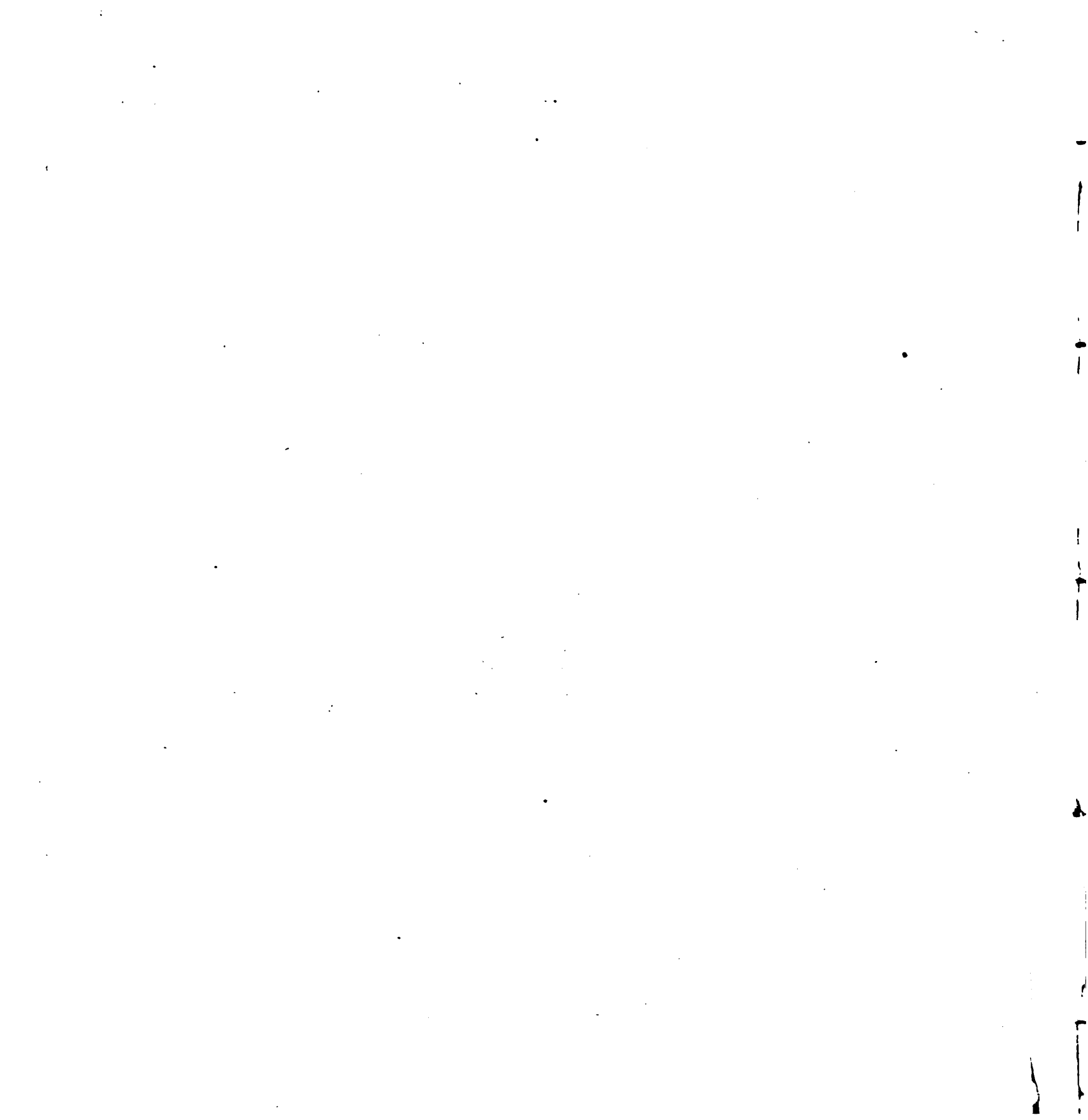

N ^o	Mon- naic.	Devant la figure.	Sous le siège.	(Avers) Avers)	Fabri- que	BAZI- AERE	N ^o	Mon- naic.	Devant la figure.	Sous le siège.	Dernière.	Fabri- que	BAZI- AERE	N ^o	Mon- naic.	Devant la figure.	Sous le siège.	Dernière.	Fabri- que	BAZI- AERE		
		MACEDONIA.						29	St.			A			59	4Dr.		Λ			IV.	
		Pella.						30	—	—		A			60	—	—	—				
1	2St.						31	Dr.	—		A			61	—	—	—					
2	St.	—					32	4Dr.	—	Λ		IV.		62	—	—	—					
3	4Dr.	—				III, IV.	33	—	—		E			63	—	—	—					
4	2St.	—	Λ				34	—	—		E			64	—	—	—					
5	—	—	A				35	—	—		H			65	—	—	—					
6	St.	—	Δ				36	—	—		H			66	—	—		H				
7	4Dr.	—		Δ		IV.	37	—	—		M			67	—	—	—	Z				
8	St.	—	M				38	—	—		K			68	—	—	—	M				
9	4Dr.	—				III.	39	—	—		K			69	—	—	—	M				
10	—	—		M		IV.	40	—	—		Δ			70	—	—	—	Δ				
11	Dr.	—		—		I, III.	41	—	—		Δ			71	—	—	—	Δ				
12	4Dr.	—					42	—	—		Δ			72	—	—	—	J				
13	Dr.	—		—			43	—	—		R			73	—	—	—					
14	4Dr.	—	I	—		IV.	44	—	—		R			74	—	—	—					
15	—	—	—	ME			45	—	—		P			75	—	—	—					
16	—	—					46	—	—		E			76	—	—						
17	—	—	I	—			47	—	—		CE			77	—	—	—	M				
18	—	—					48	—	—		E			78	St.	—	—	—	A		B	
19	—	—	Σ				49	—	—		M			79	Dr.	—	—	—	A			
20	Dr.	—	Ω				50	—	—		M			80	4Dr.	—	X	—	M			
21	E.	—		—			51	—	—		M			81	—	—	Δ	M		IV.		
22	—	—	Δ	—			52	—	—		M			82	—	—	—	NIKOA KO		III.		
		Amphipolis.						53	—	—		M			83	Dr.	—	—	F			
23	St.			—			54	—	—		N			84	—	—	—	M				
24	4Dr.	—		—			55	—	—		Σ			85	—	—	—	A				
25	—	—		—		IV.	56	—	—	↑	E		I, III.	86	—	—	—	Π		III, IV.		
26	—	—					57	—	—		H		IV.	87	—	—	—	Δ				
27	Dr.	—	—	—			58	—	—		A			88	St.	—		—				
28	E.	—		—										89	—	—	—	—			TI	B

100

		Devant la figure.	Sous le siège.	«Avers»	Fabr.	B.		Devant la figure.	Sous le siège.	Derrière.	Fabr.	B.		Devant la figure.	Sous le siège.	«Revers» Derrière.	Fabr.	B.						
90	4Dr.		TI				119	St.		A				Acanthus.										
91	Dr.	—	Π		III.		120	—	Δ				148	4Dr.				I.						
92	—	—	Π		—		121	—	ΔI				149	—		Π		IV.	B.					
93	—	—	Π		—		122	—	—	ΔI			150	3/4St.		Λ								
94	—	—	Ξ		—		123	4Dr.	—	ΔI	IV.		Acroathon.(Uranopolis.)											
95	—	—	Ξ		—		124	—	—	ΔIO	—		151	St.	*									
		<hr/>						125	St.	—	E			152	—			*						
96	St.						126	4Dr.	—				153	4Dr.				I.						
97	4Dr.	—			I.		127	St.	—	EY			154	—	*			IV.						
98	—	—			I-III.		128	Dr.	—	E			155	Dr.	—									
99	St.						129	—	Ξ	—	III.		156	Æ.	—									
100	—	—	Π				130	—	—	Ξ	—		157	St.	—	A								
101	4Dr.	—	Λ	E	I.		131	—	—	Ξ	—		158	4Dr.	—	A								
102	—	—	—	H	—		132	—	—	M?	—		159	Æ.	—	—								
103	—	—	—		—		133	—	—	NK	—		160	4Dr.	—	Γ	*A							
		<hr/>						Heraclea Sintica.										161	—	—	F	Δ	(*)	
104	2St.						134	St.					162	Æ.	—	Δ								
105	St.	—					135	4Dr.	—		IV.		163	4Dr.	—	—	W							
106	4Dr.				III.		136	Dr.	—		I.		164	—	—	Π								
107	Æ.	Ξ					137	—	—				165	—	—	M	K							
108	4Dr.	—		A	IV.		138	4Dr.	—	R			166	—	—	—	*							
109	St.	—					139	—	—	ΔI			167	Dr.	—	M	—							
110	—	—	Δ				140	—	—	—			168	—	—	—	M							
111	—	—	κ				141	Dr.	—	Ξ	—		169	—	—	ΞA	*							
112	—	—	Α				142	—	—	H	—		170	—	—	E	—							
113	—	—	Π				143	4Dr.		P	—		171	—	—	Π	—							
114	—	—	*				144	—			IV.		172	—	—	Ξ	—							
		Tralium.						145	—			—		173	4Dr.	—	—	—						
		<hr/>						Philippi.										174	St.	—	Y	—		
115	St.					B.	146	4Dr.	—				175	Æ.	—	—								
116	4Dr.	—			I.III.		147	St.					176	Dr.	—	—								
117	Dr.	—			—		148	4Dr.	—		I.	B.	177	4Dr.	(*)	ΔIO			IV.	B.				
118	30b.	—					149	Dr.	—				178	—	—	R				B.				

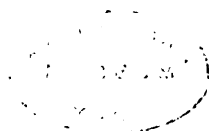

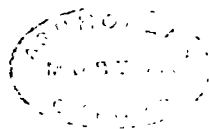

		Devant la figure	Sous le siège	Fabr.	B.			Devant la figure.	Sous le siège	(Avers) Derrière	Fabr.	B.			Devant la figure.	Sous le siège.	Derrière	Fabr.	B.	
259	4 Dr.	☾		I.		288	Dr.						316	Dr.	☽					
260	—	—	☐	—		289	—	☐					317	—	*					
261	—	—	☐	—	B.	290	—	☐					318	—	*					
262	Dr.	—	—	—		291	St.						319	—	☽					
263	—	—	—	—		292	Dr.	—	☽				320	—	☽					
264	—	—	—	—		293	St.						321	—						
265	St.	—	☉-I	—		294	1/2 St.	—					322	—	*					
266	—	—	— ΔI	—		295	St.	—	☐				323	—	*					
267	4 Dr.	—	☉	IV.	B.	296	—						324	—	☽					
268	—	—	☉ E	—		297	Dr.	—	☽				325	—	☽					
269	—	—	A	—		298	—	M	—				326	St.						
270	—	—	☉	—		Samothrace.								327	Dr.	—	☽			
271	Dr.	—	N	—		299	St.						328	St.						
272	—	—	☉	—		300	—						329	—	R			E		
273	—	—	☉	—		301	Dr.				III.		330	Dr.	—	R		E		
274	—	—	K	—		302	—	☉	—		—		331	—	—			E		
275	—	—	K	—		303	—	☽			—		332	—	E					
276	—	—	☉	—		304	—	☉	☽		—		333	—	—	R				
277	—	—	☽	☽		Maronea.								334	—	Σ	R			
278	Æ.	—	T	—		305	St.						335	—	—	Δ				
279	4 Dr.		☐	I.		306	1/2 Dr.	—			I.		336	—	☽	☐				
280	—	—	☐	—		307	Dr.	—					337	—	B	—				
281	—	—	—	I.V.		308	Æ.	—					338	—	☾	—				
282	—	—	Δ ^o	IV.		309	—	A					339	—	—	N				
283	Dr.	—	—	—		Cardia (Lysimachia.)								340	—	—	☽			
		THRACIA.				310	St.						340 b	—	—	☉	—			
		Abdera.				311	Dr.	—	K				341	—	☾	☽				
284	St.		—	—		312	—	•	—				342	—	B	—				
285	—	—	M	—		313	—						343	—	☉	—				
286	—	—	☽	—		314	—	—	—				344	—	☐	☐				
287	—	—	☉	—		315	—	☽	—				345	—	—	☽				
													346	—	☽	☽	ME			
													347	—	☉	—	NI			





		Devant la figure.	Sous le siège	Fabr.	B.	Devant la figure.	Sous le siège	(Exergue)	Fabr.	B.	Devant la figure.	Sous le siège	(Exergue)	Fabr.	B.			
		Mesembria.																
432	St.				B		HPA		VII.	B								
432	4 Dr.	—		IV.	—	ΠΡΟ	—		—	—	492	4 Dr.	Κ	Α		V.	B	
433	—			V.	—	ΔΑ	—		—	—	492	—	Κ		Ο	—	—	
434	St.	—	Π	—	—	—	HPA		—	—	493	—	—	Π	—	—	—	
435	4 Dr.	—	—	—	—	—	HP		—	—	494	—	—	Π	—	—	—	
436	—	—	Π	—	—	—	HP		—	—	495	—	—	Π	Α	—	—	
437	—	—	Π	—	—	—	Π		—	—	496	—	—	—	Ο	—	—	
438	—	—	Μ	—	—	—	Π		—	—	497	—	—	ΔΗ	—	—	—	
439	—	—	Π	—	—	—	Π		—	—	498	—	—	Ξ	—	—	—	
440	—	—	ΕΙ?	—	—	—	ΑΓ		—	—	499	4 Dr.		—	—	—	V.	
441	—	—	ΕΡ	—	—	—	Α		—	—	500	St.		—	—	—	—	
442	—		Ε	VII.	—	—	Π		—	—	501	4 Dr.	—	—	Μ	—	B	
443	—	—	Ν	—	—	—	Π		—	—								
444	—	—	ΕΥ	—	—	—	ΟΙΝΙΑ		—	—								
445	—	—	ΒΑΚ	—	—	—	—		—	—	502	St.		—	—	—	B	
446	—	—	ΑΠΟΛΛΑ	—	—	—	Ο (ΟΙΝΙΑ)		—	—	503	4 Dr.		—	—	—	I. III.	
447	—	—	ΙΔΗ	—	—	—	ΜΑ		—	—	504	—		—	ΑΟ	—	IV-V.	B
448	—	—	ΧΡ	—	—	—	Δ...ΛΑ		—	—								
449	—	—	Π	—	—	—	ΔΑ		—	—								
450	—	—	Μ	—	—	—	ΜΑ		—	—	505	St.			—	—	—	—
451	—	—	Π	—	—	—	ΚΟ		—	—	506	—	—	+	—	—	—	
452	—	—	Π	—	—	—	Π		—	—	507	4 Dr.	—	—	—	—	IV.	
453	—	—	Δ	—	—	—	ΚΑΛ	HPA	—	—	508	Dr.	—	—	—	—	—	
454	—	—	—	—	—	—	Π	BY	—	—	509	4 Dr.	—	ΔΙ	—	—	IV.	
455	—	—	Κ	—	—	—	ΔΙ	—	—	—	510	—	—	Ε		—	B	
456	—	—	Π	—	—	—	ΔΙ°	(ΜΕΣΑΜ)	—	—	511	—	—	—	ΑΥ	—	III.	
457	—	—	Π	—	—	—	Δ..	(—)	—	—	512	—	—	Π		—	—	
458	—	—	Π	—	—	—	Π	(—)	—	—	513	—	—	Τ?	—	Α	IV.	
459	—	—	—	—	—	—	Α		—	—	514	Dr.	—	Α	—	—	—	
459	—	—	—	—	—	—	Α		VII.	B	515	—	—	Α	—	—	—	
		Callatia.																
		Proconnesus.																
		THESSALIA.																
		Magnesia.																
		Melitæa.																
		Apollonia.																



		Devant la figure.	Sous le siège.	Derrière.	Fabr.	B.		Devant la figure.	Sous le siège.	Derrière.	Fabr.	B.		Devant la figure.	Sous le siège.	Derrière.	Fabr.	B.
516	Dr.		A				542	4Dr.		F	I.		572	4Dr.		□	I.	B
517	—	—	A				543	—	—	△	—		573	St.	—	□	—	
518	—	—	≡				544	—	NK		IV.		574	Ob.	M?		—	
519	—	—	≡				545	Dr.	—	A			575	4Dr.		F	I.	
520	—	—	NK		III.		546	—	—	A			576	St.	W			
521	—	—	TI				547	St.	—				577	—	KI	—	—	
522	—	—					548	4Dr.			III. IV.	B	578	4St.	—	—	—	
523	—	—	TI				549	—	—	F	I.		579	St.	X	—	—	
524	—	—	MP		III.		550	—		△	III.	B	580	4Dr.			—	IV. V.
525	—	—	□?				551	—	—	△	IV.		581	Dr.	△		—	
526	—	—	□?				552	E.	—	—			582	—		—	—	
			Lamia.				553	St.		A			583	St.		—	—	
527	4Dr.				I.		554	Dr.	—	A AA			584	—	—			
			Pharsalus.				555	—	—	B			585	4St.		—	—	
528	4Dr.				I.		556	—	—	E					—	—	—	
			Tricca.				557	4Dr.		BA	IV.	B	586	4Dr.		—	—	I. III. B
529	St.						558	4Dr.		F	I.		587	—	—	—	—	III.
530	4Dr.	—	—				559	4Dr.			I.	B	588	2Dr.	—	I	—	I.
531	Dr.	—	—				560	—	—	∟	—		589	Dr.	—	—	—	III.
532	St.	—	—	N		B	561	—	—	F	—		590	St.			—	
533	—	—	≡				562	—	—		III.		591	4Dr.	—	—	—	I.
534	Dr.	—	≡				563	—		ΣI	V.		592	—	—	—	—	B
535	—	—	A		III.		564	Dr.		—			593	2Dr.	—	—	—	
537	4Dr.		∟Y		IV.	B	565	—	—	—			594	4Dr.		—	—	IV.
538	—	♀	—				566	St.		—			595	Dr.	—	—	—	
			Incertæ urbes Macedoniæ, Thraciæ vel Thessaliæ.				567	4Dr.	—	—	I.	B	596	St.	—	M	—	
539	4Dr.		—				568	Dr.	—	—			597	4Dr.			W	—
540	Dr.	—	—				569	E.	—	—			598	Dr.	—	A		
541	E.	—	—				570	4Dr.	—	∟	—		599	—	—	H	—	
			—				571	—	—	F	—		600	—	—	ME	—	



		Devant la figure.	Sous le siege.	Fabr.	B.	Devant la figure.	Sous le siege.	Derrière.	Fabr.	B.	Devant la figure.	Sous le siege.	Derrière (Xergue).	Fabr.	B.
601	4Dr.			IV.		632	St.				659	Dr.			
602	—			I. IV.		633	—	FE			660	—		K	
603	St.		P			634	4Dr.	— HP		IV.	661	St.			
604	—		□			635	—		FE		662	Dr.			
605	Dr.	—	□			636	—		NK		663	—			
606	St.	—	AI			637	4Dr.			I.	664	St.		FE	
607	Dr.	—	AI			638	St.	—			665	—			
608	St.	—	π			639	2 St.	A			666	St.		FE	
609	Dr.	—	—			639 b	St.	—			Macedonia, Thracia et Thessalia conjunctim.				
610	—	—	π			640	—								
611	St.	—	Σ			641	4Dr.		X	IV.	667	4Dr.			III.
612	Dr.	—	Σ			642	—	—			668	Dr.	—		
613	—	—				643	—	—		IV-V.	669	10 Dr.	—	M	
614	—	—				644	—	—	○		670	4Dr.	—	—	
615	—	—	M			645	—	—	ME		671	—	M	—	
616	—	—	π			646	Dr.	EAI			672	—	—	—	B
617	—	—	π			647	4Dr.			IV.	673	—	—	(M)	
618	—	—				648	Dr.		K		674	2 Dr.	M	—	
619	—	—				649	4Dr.			I.	675	3 Ob.	—	—	
620	St.					650	—	—		B	676	Ob.	—	—	
621	—	—				651	4Dr.			IV	677	4Dr.	M	—	M
622	Dr.	—	[A]			652	St.	—	A		678	—	SM	—	
623	—	—				653	Dr.	—	A		679	—	—	—	
624	—	—				654	4Dr.			B	680	—		M	—
625	St.	—				655	St.	—			681	—	—	—	B
626	Dr.	—	—			656	Dr.	—	A		682	—		—	
627	—	—				657	—	—			683	—		—	B
628	—	—	AI			658	—	—			684	—	—	M	
629	—	—	Δ			659	—	—	ME		685	—	—	M	
630	—	—				660	—	—	ME		686	—		M	
631	—	—				661	—	—	M		687	—	—	M	



						Devant la figure.						Sous le siege						[Exergue] Derriere						Fabr. B.					
						Devant la figure.						Sous le siege						[Exergue] Derriere						Fabr. B.					
688	4 Dr.	☉	M	☉☉☉	III. B	718	4 Dr.	☉☉☉	☉	IV. B	HELLAS et EUBOEA																		
689	—	—	—	M	—	719	—	—	☉	—	—	Phocis.																	
690	—	—	—	—	—	720	—	—	☉	—	—	750	4 Dr.	☉	A	IV.	Thebae.												
691	—	☉	—	—	—	721	St.	—	OE	☉	—	751	St.	☉	—	—	Chalcis.												
692	—	☉	M	—	—	722	—	—	H	—	—	752	4 Dr.	—	—	IV.	Histiaea												
693	—	—	—	—	M	723	—	—	—	H	—	753	Ob.	☉	—	—	INCERTI												
694	—	☉	—	M	—	724	—	—	X	—	—	754	4 Dr.	—	☉	—	ex praecedentibus												
695	—	☉	—	—	—	725	—	—	—	X	—	755	—	—	—	—	Graeciae partibus												
696	—	☉	M	—	—	726	—	—	X	☉	—	756	—	☉	☉	—	—												
697	—	—	—	M	—	727	4 Dr.	—	—	X	—	757	4 Dr.	☉	☉	I.	—												
698	—	☉	M	—	—	728	—	—	X	☉	—	758	4 Dr.	☉	—	I.	—												
699	—	—	—	M	—	729	St.	☉	—	☉	—	—																	
700	—	☉	—	—	—	730	—	—	—	—	—	—																	
701	—	☉	—	—	—	731	—	—	MI	—	—	—																	
702	—	☉	M	—	—	732	—	—	—	—	—	—																	
703	—	☉	—	—	—	733	—	—	—	MI	—	—																	
704	—	☉	—	—	M	734	4 Dr.	—	—	MI	—	—																	
705	—	☉	—	M	—	735	—	—	MI	☉	—	—																	
706	—	☉	—	—	—	736	—	☉	—	—	—	—																	
707	—	☉	M	—	—	737	—	☉	—	—	—	—																	
708	—	☉	—	—	—	738	—	☉	—	—	—	—																	
709	St	☉☉☉	—	—	B	739	—	☉	—	—	—	759	St.	☉	—	—	—												
710	4 Dr.	—	—	—	IV.	740	—	☉	—	—	—	760	—	—	—	—	—												
711	St.	—	H	—	—	741	—	☉	—	—	—	761	4 St.	—	—	—	—												
712	—	—	—	—	—	742	—	☉	—	—	—	762	4 Dr.	—	—	IV.	—												
713	4 Dr.	—	—	☉	—	743	—	☉	—	—	—	763	Dr.	—	—	I-III-IV	—												
714	—	—	H	☉	—	744	—	☉	—	—	—	764	Æ.	—	—	—	—												
715	—	—	F	—	—	745	—	☉	—	—	—	765	Dr.	—	☉	—	—												
716	—	—	☉	—	—	746	—	☉	—	—	—	766	—	—	☉	—	—												
717	—	—	☉	—	—	747	—	☉	—	—	—	767	—	—	A	—	—												
718	—	—	☉	—	—	748	—	☉	—	—	—	768	—	—	A	—	—												

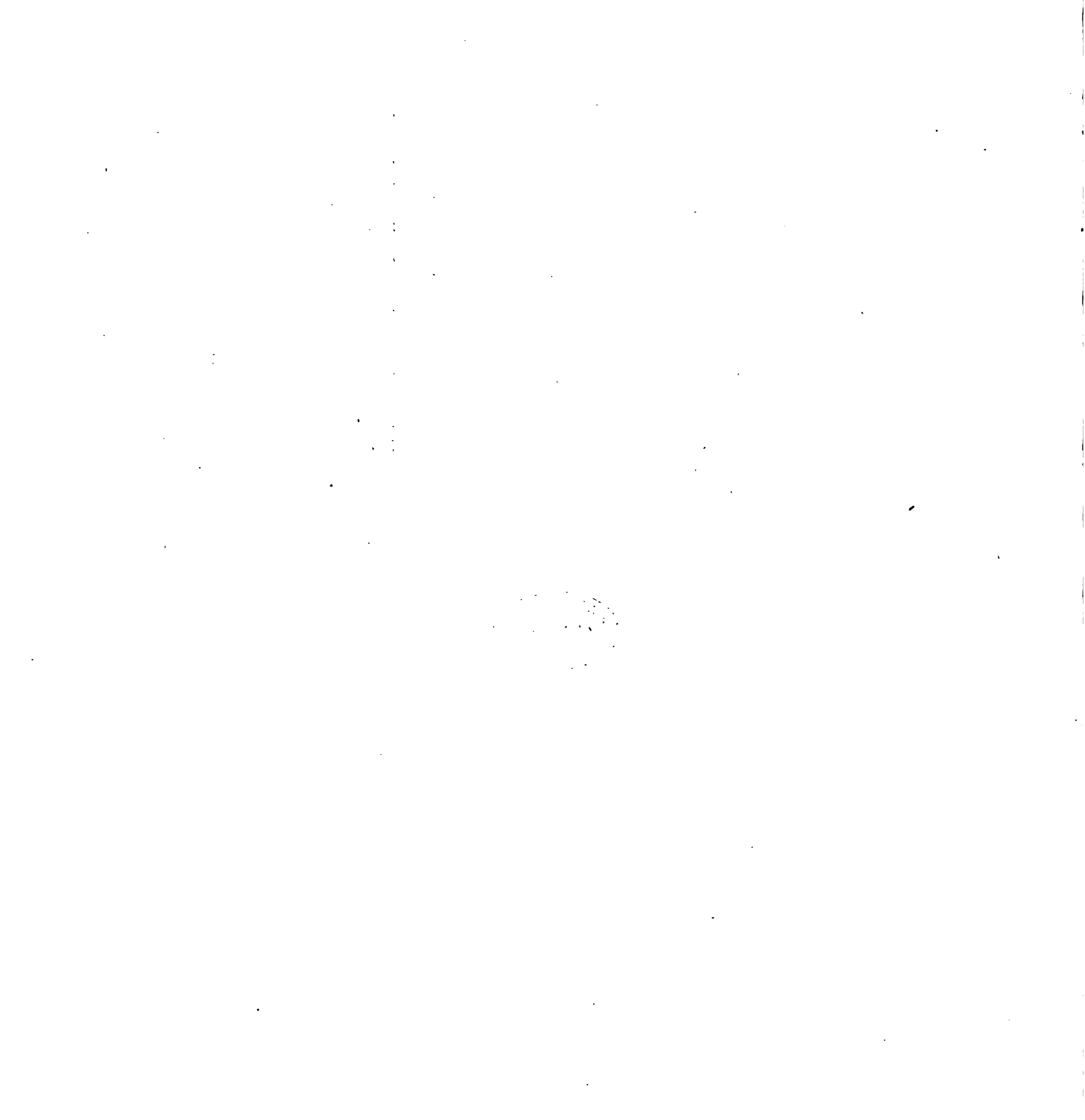

		Devant la figure.	Sous le siege	Derrière.	Fabr	B.			Devant la figure	Sous le siege	Derrière.	Fabr	B.			Devant la figure	Sous le siege.	Fabr	B
770	St.	W	⊗				800	St.	Φ	K				831	↓ Dr.	M	AA	III.	
771	↓ Dr.			W	IV.		801	Dr.		Φ				832	Dr.	ME	—		
772	—		⊗	—	—		802	↓ Dr.	X	—	K	IV.		833	—	EAI	—		
773	—		⊗	—	—		803	—	—	—	—	—		834	—	—	AA		
774	—		ME	—	—	B	804	—	—	—	M	—		835	—	VE	—		
775	Dr.	W		ME	—		805	—	—	—	M	III.		836	↓ Dr.	M		III.	
776	—		⊗	W	—		806	Dr.	—	—	—	—		837	—	—	A	—	
777	↓ Dr.			A	I.	B	807	↓ Dr.		K	—	IV.		838	↓ Dr.	—	EE	—	
778	—		Γ	—	IV.		808	Dr.	—	—	—	—		839	↓ Dr.	EE	EE	III.	
779	St.	A	⊗		—		809	—		K	—	—		840	Dr.	EE	—	—	
780	—		⊗		—		810	↓ Dr.	—	—	⊗	—		841	Dr.	—	—	—	
781	Dr.			AAA	—		811	Dr.	—	—	Γ	—		842	↓ Dr.	EE	—	—	
782	—		⊗	—	—		812	—	—	—	⊗	—		843	↓ Dr.	EE	⊗	IV.	
783	—	AAA	—	—	—		813	—	—	⊗	—	—		844	↓ Dr.	EE	A	IV.	B
784	—		⊗	—	—		814	St.	K	—	—	—		845	Dr.	EE	⊗	—	B
785	—		—	—	B		815	—	—	F	—	—		846	Dr.	EE	⊗	—	
786	—		Γ B	—	—		816	—	—	⊗	—	—		847	Dr.	EE	⊗	—	
787	—		A E	—	—		817	—	—	Z	—	—		848	Dr.	EE	⊗	—	
788	—		N	—	—		818	St.	KI	⊗	—	—		849	Dr.	EE	⊗	—	
789	—	AA		⊗	—		819	Dr.	—	—	⊗	—		850	Dr.	EE	⊗	—	
790	—			⊗	—		820	—	—	—	M	—		851	Dr.	EE	⊗	—	
791	—		⊗	AAA	—		821	—	—	—	ME	—		852	Dr.	EE	⊗	—	
792	—		⊗	—	—		822	—	—	—	⊗	—		853	↓ Dr.	EE	⊗	—	
793	—		⊗	—	—		823	—	—	—	Z	—		854	↓ Dr.	EE	⊗	—	
794	St.	TI		—	—		824	—	—	—	⊗	—		855	↓ Dr.	EE	⊗	—	I.
795	Dr.		B	Γ	—		825	St.	X	—	—	—		856	↓ Dr.	EE	⊗	—	I.
796	—		Γ	—	—		826	↓ Dr.	—	—	—	IV.		857	↓ Dr.	EE	⊗	—	IV.
797	St.	Φ		—	—		827	Dr.	—	—	—	—		858	↓ Dr.	EE	⊗	—	I.
798	↓ Dr.			Φ	I.		828	↓ Dr.	—	—	AA	III.		859	↓ Dr.	EE	⊗	—	I.
799	St.	—		—	—		829	3 Ob.	—	—	—	—		860	↓ Dr.	EE	⊗	—	
							830	St.	AA	—	—	—							

1000

		Devant la figure.	Sous le siège.	Derrière.	Fabr.	B.			Devant la figure.	Sous le siège.	(Exergue)	Fabr.	B.			Devant la figure.	Sous le siège.	(Exergue)	Fabr.	B.
858	4 Dr.	Λ	Ε		I		857	4 Dr.		NO		IV.V			MYSIA, TROAS					
859	—	Ε	Λ		—	B	858	—	—	HP		—	B		et ÆOLIS.					
860	—				—	—	859	—	—	ΔΕ		—	—		Cyzicus.					
861	—				—	—	860	—	—	—		—	—		910 4 Dr. Η ⊙					
862	—	Μ			I.	B	861	—		—		—	—		911 — — ⊙					
863	—	Π			I.	B	862	—		AAE		—	—		Lampsacus.					
PELOPONNESUS.																				
Sicyon.																				
864	4 Dr.		NO		IV.		863	—	—	R (A)		—	—		912 Dr. Μ					
865	—	—	HP		—	—	864	—	—	(A)		—	—		913 — — Μ					
866	—		Ξ		—	—	865	—	—	ΦI		—	—		914 4 Dr. — ?					
867	—	Σ	HP		—	—	866	—	—	Δ	⊠	—	—		915 — — Ε Α					
868	—	—	—		—	—	867	—	—	—		—	—		916 — — — Δ					
869	—	—	—		—	—	868	—	—	—		—	—		917 — — Ε K					
870	—	—	HP		—	—	869	—	—	—		—	—		Sigeum.					
871	—	—	HP		—	—	870	—	—	—		—	—		918 4 Dr.) , Ξ Μ					
872	—	—	Α		—	—	871	—	—	—		—	—		919 — — Ξ Μ					
873	—	—	Μ		V.	—	872	—	—	—		—	—		920 — — — Μ					
874	—	—	NO		N.V.	B	873	—	—	—		—	—		921 — — — Μ					
875	—	—	—		—	—	874	—	—	—		—	—		922 — — Μ Ξ Μ					
876	—	—	EXE		—	—	875	—	—	—		—	—		Alexandria Troas.					
877	—	—	NO		—	—	876	—	—	—		—	—		923 4 Dr. Ε Β (577) VI.					
878	—	—	EY		—	—	877	—	—	—		—	—		924 — — Α K					
879	—	—	OLY		—	—	878	—	—	—		—	—		Colona.					
880	—	—	Π		—	—	879	—	—	—		—	—		925 4 Dr. * Α VI.					
881	—	—	ΔΕ		—	—	880	—	—	—		—	—		926 — — ΔI					
882	—	—	OE		—	—	881	—	—	—		—	—		927 — —					
883	—	—			—	—	882	—	—	—		—	—		Assus.					
884	—	—	OE		—	—	883	—	—	—		—	—		928 4 Dr. VI.					
885	—	—	Π		—	—	884	—	—	—		—	—		929 — — ME					
886	—	—	Π		—	—	885	—	—	—		—	—		930 — —					
Phalasarna.																				
887	—	—	—		—	—	886	—	—	—		—	—		931 — —					
888	—	—	—		—	—	887	—	—	—		—	—		932 — — ΦΑ ΣΩ					

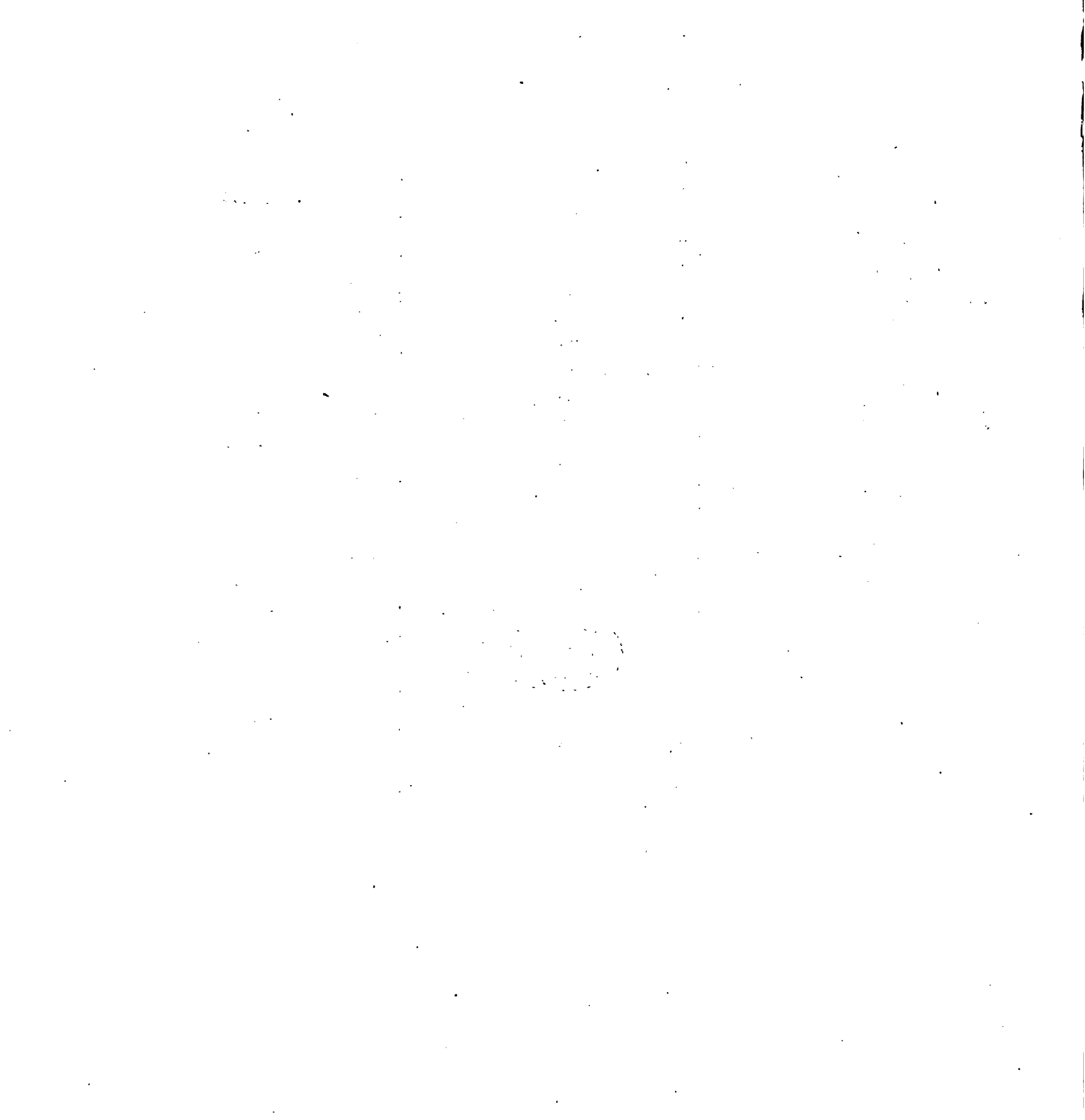

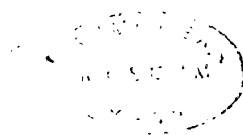

		Devant la figure.	Sous le siège	Exergue Derrière.	Fabr.	B.			Devant la figure.	Sous le siège	Derrière	Fabr.	B.			Devant la figure.	Sous le siège	Exergue	Fabr.	B.		
		Colophon.							Miletus.													
1007	4Dr	ΚΟΛΟ	Μ				1033	4Dr	Μ Μ					1062	4Dr		ΦΙ				VI.	
1008	—	ΚΟ	Π		VI.		1034	—	—	Α		VI.		1063	—	—	Φ				—	
1009	—	—	Π		—		1035	—	—	Ω		—		1064	—	—	ΕΥ				—	
1010	—		Κ		—		1036	—	—	Β		—		1065	—						—	
1011	—	—			—		1037	—	—	Η?		—		1066	—	Π					—	
1012	—				—		1038	—	—	Π?		—		1067	—	—	Κ				—	
1013	—	— ΗΓΗΣΙΜΑΧΟΣ	ΜΕ		—		1039	—	—	Π		—		1068	4Dr	ΜΑ ΛΓ	(SLSL)				VI.	
1014	—	—	(ΕΥΕΛΘΟΣ)		—		1040	—	—	Κ		—		1069	—		Π				—	
		Ephesus.						1041	—	—	Α	Ε	—		1070	—		Π				—
1015	4Dr	ΕΦΕ			V.		1042	—	—	Α	?	—		1071	—		Α				—	
1016	Dr	—			—		1043	—	—	Α		—		1072	—	—					—	
1017	—	Ε Φ Φ			—		1044	—	—	Α	Α	—		1073	—	—					—	
1018	4Dr				VI.		1045	—	—	Ρ	Α	—		1074	—	—	Α				—	
1019	—	—	Α		—		1046	—	—	Ε	Α	—		1075	—	—	Φ				—	
1020	—	—		Ο	—		1047	—	—	Μ	Ε	—		1076	—	—	Φ				—	
1021	—	—	Α		V.		1048	—	—	Ε	Σ	—		1077	—	—	Π?				—	
1022	—	—	Δ		VI.		1049	—	—	Α	Ε	—		1078	—	—	Π Π				—	
1023	—	—			—		1050	—	—	Τ	Α	—		1079	—	—	Π	Α			—	
1024	—	—			V-VI.		1051	—	—	Α	Ρ	—									—	
1025	—				—		1052	—	—	Σ	Τ	—		1080	4Dr		Α				VVI.	
		Priene						1053	—	—	Α		—		1081	—	—	Α				—
1026	4Dr	ΠΡΙ	ΒΙ		VI.		1054	—	—			—		1082	—	—	Α				—	
1027	Dr	—	ΒΙ		—		1055	—	—			—		1083	—	—	Π				—	
1028	4Dr	—	ΑΙΓ		—		1056	—	—	Π		—		1084	—	—	⊕				—	
1029	Dr	—	ΙΓ		—		1057	Dr	—	—		—		1085	—	—	Π				—	
1030	4Dr	—	ΕΛ	(SLSL)	—		1058	4Dr		Π		VI.		1086	—	—	Κ				—	
1031	—	—	ΕΛ		—		1059	—	—	Π		—		1087	—	—	Φ	Β			—	
1032	Dr	—	ΑΕ		—		1060	—	—	Π		—		1088	—	—	Π	Β			—	
		Heraclea.						1061	—	—	—		—		1089	—	—	Π	Ε			—
														1090	—	—	Φ	Ε			—	

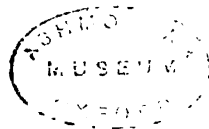



		Devant la figure.	Sous le siège.	Fabr.	B.		Devant la figure.	Sous le siège.	Fabr.	B.		Devant la figure.	Sous le siège.	Yærgus	Fabr.	B.
		PHRYGIA, PISIDIA					Aspendus.					1237	4Dr.	KA		VI
		et PAMPHYLIA.					1196	4Dr.	ΑΣ Α	VI	
		Attuda.					1197	—	—	—		1245	—	KO	—	—
1173	4Dr.		Ι	VI		1198	—	Δ	—		1246	—	AB	—	—	
		Synnada.					1199	—	—	—		1247	—	ΑΓ	—	—
		Midæum.					1200	—	Δ	—				Side.		
1174	4Dr.		Μ	V.VI		1201	—	E	—		1248	St.				
		Antiochia.					1202	—	H	—				INCERTI		
1175	4Dr.		Μ	VI		1203	—	Θ	—				Asiæ minoris			
		Philomelium.					1204	—	Ι	—				occidentalis.		
1176	4Dr.		Α	VI		1205	—	ΙΑ	—							
1177	—		ΔΙΦΙ	—		1206	—	ΙΑ	—		1249	4Dr.			V.VI.	
		Silyum.					1215	—	ΚΓ	—		1250	4Dr.		Ρ	VI.
1178	4Dr.	Φ	Α	VI		1216	—	ΚΔ			1251	—	—	Ρ	—	
1179	—	—	Β	—		1217	—	ΚΕ	—		1252	4Dr.		Σ	VI.	
1180	—	—	—	—		1218	—	—			1253	4Dr.		Χ	VI.	
1181	—	—	Γ	—		1219	—	ΚΗ	—		1254	4Dr.		Α	VI.	
1182	—	—	Δ	Φ		1220	—	—			1255	4Dr.		Μ	VI.	
1183	—	—	Ε	Ο		1221	—	—		ΚΟ	1256	4Dr.		—	V.VI.	
1184	—	—	Ι	—							1257	4Dr.	†	Μ	VI.	
1185	—	—	Ι	—							1258	4Dr.	Ι	—	V.VI.	
1186	—	—	ΙΒ	—		1222	4Dr.	ΣΙΑ	Γ	V.VI.	1259	—	Κ	—	—	
1187	—	—	ΙΙ	—		1223	—	—	Δ	—	1260	—	±	—	VI.	
1188	—	—	ΙΗ	—		1224	—	—	□	—	1261	—	Π	—	—	
1189	—	—	ΚΑ	—							1262	—	Π	—	—	
1190	—	—	ΚΒ	Φ		1225	4Dr.	Α	—	VI.	1263	—	Π	—	—	
1191	—	—	ΚΓ	—		1226	—	Ι	—	—	1264	—	Π	—	—	
1192	—	—	ΚΔ	Φ		1227	—	Η	—	—	1265	—	Π	—	—	
1193	—	—	ΚΕ	—		1228	—	ΙΑ	—	—	1266	—	Π	—	—	
1194	—	—	ΚΗ	—			1267	—	Π	—	—	
1195	—	—	ΛΑ	—		1230	—	ΙΘ	—	—	1268	—	Π	—	—	
											1269	Dr.	—	—	—	



		Devant la figure.	Sous le siège.	(Avers)	Fabr.	B.			Devant la figure.	Sous le siège.	Derrière	Fabr.	B.			Devant la figure.	Sous le siège.	Fabr.	B.	
		LYCIA.					1294	4 Dr.	Ƒ			II. IV.	B	1336	4 Dr.	Σ	Γ	IV.	B	
		Variæ urbes.					1295	Dr.	—			II.	—	1337	Dr.	H	Σ			
1270	St.	AY				B	1296	St.	—					1338	—	Σ	N			
1271	—	—		(M)		—	1297	—	—					1339	—	N	Σ			
1272	4 Dr.	M	AY		IV.	—	1298	4 Dr.	☉	Φ	M (M)	—				Nagidus.				
1273	Dr.	—	—		—	—	1299	f.	—											
1274	3 Ob.	—	—		—	—	1300	4 Dr.	Φ	—				1330	Dr.	IA				
1275	4 Dr.	AY			IV.	—	1301	—	—	—		B	1331	—	II			II. III.		
							1302	—	BA	—		II. IV.	—	1332	—	N				
		Phaselis.					1303	St.	MA		Σ			1333	4 Dr.	—	M			
1276	4 Dr.	Φ	Α	Ε	IV.	—	1304	—	HP		MA	B	1334	Dr.	—	Γ				
		Limyra.					1305	—	H		—			1335	—	—	B			
1277	St.	AI		(A)		B	1307	4 Dr.		MI		IV.								
1278	4 Dr.	Θ	B	AI	IV.	—			Mallus.						SYRIA, PHOENICE et PALESTINA.					
		CILICIA.					1308	4 Dr.	MA		MA	II. III.	B			Commagene.				
		Variæ urbes.					1309	—	M		IM	IV.	—							
1279	4 Dr.	☉		☉	II. II.	—	1310	—		MI	M	—	—	1337	4 Dr.	☉	ME	II. III.		
1280	—	☉			II.	B	1311	—	☉	—	⊙	—	—			Damascus.				
1281	3 Ob.	—			—	—	1312	St.	M											
1282	4 Dr.	—		•	—	—	1313	4 Dr.	—	—		III. IV.	1338	4 Dr.	☉	ΔA	II.			
1283	—	—		Γ	—	—	1314	—	—		M	IV.	—	1339	—	—	—			
1284	—	—		Θ	—	—	1315	—	—			II.	—	1340	—	—	—			
1285	—	—		—	—	—	1316	—	Φ		I	IV.	—	1341	—	—	—			
1286	—	RP		—	—	B	1317	—	M		⊙	—	—	1342	—	—	Δ			
1287	—	☉		—	—	—	1318	—	—		B	—	—	1343	—	—	Δ			
		Soli.					1319	4 Dr.	☉		M	I. II.	—	1344	—	—	☉			
1288	—	—		B	—	—	1320	—	—		I	—	—	1345	—	X	—			
1289	—	—		—	—	—	1321	St.	W			B.	—	1346	—	R X	Δ			
1290	—	A		—	—	—	1322	—	W			—				Laodicea.				
1291	—	—		A	—	—	1323	—	—		W	—	—	1347	St.	☉	—			
1292	—	—		Δ	—	—	1324	—	Γ		—	—	—	1348	4 Dr.	—	Δ	IV.		
1293	—	—		Δ	—	—	1325	—	Γ		W	—	—	1349	—	—	ΣA	—		



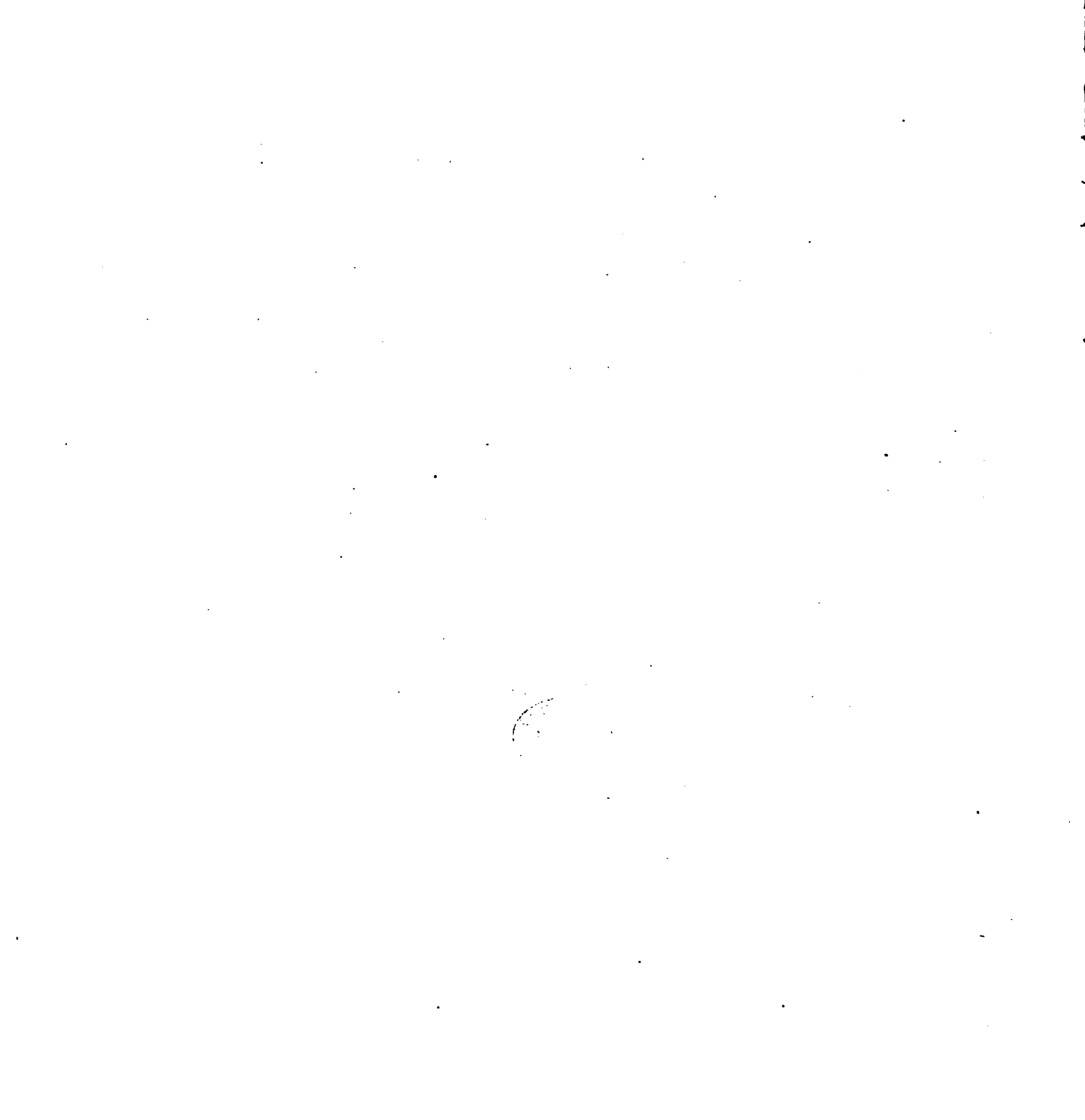

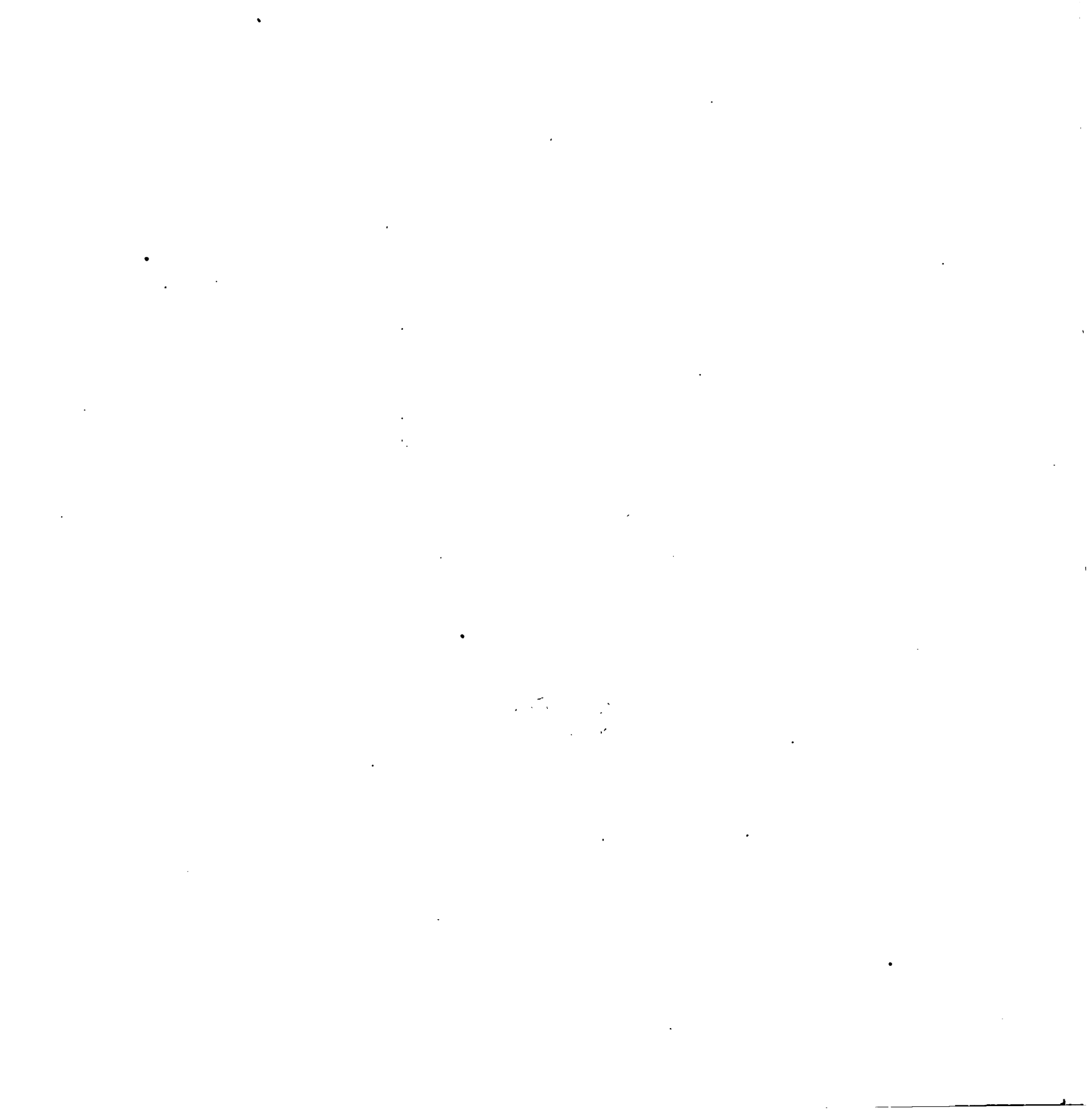

		Devant la figure.	Sous le siège.	Exergue	Fabr.	B.		Devant la figure.	Sous le siège.	Derrière	Fabr.	B.		Devant la figure.	Sous le siège.	Derrière	Fabr.	B.
1535	Dr.		A				1562	St.	W	M		B.	1592	4Dr.				IV.
1536	—						1563	—	—	MB		—	1593	St.				
1537	E.	—	A				1564	—	X	MP		—	1594	—		—		
1538	—	—	Δ				1565	Dr.	MP	W		—	1595	4Dr.				
1539	—	—	o				1566	St.	NK	*			1596	—				
1540	4Dr.			(BE)	V.		1567	4Dr.	—	—	IV.		1597	—	—			
1541	St.						1568	—	—	ME		—	1598	—		—		B
1542	4Dr.	—	KY		IV.	B	1569	—	—		IV-V.		1599	—				—
1543	—	—	N				1570	—	—	—			1600	—				—
1544	4Dr.		Δ		IV.	B	1571	—		—			1601	St.				
1545	—	—	Yε?				1572	—	—	—			1602	St.	W	ΔH		
1546	—	—	K				1573	—	—		IV.		1603	Dr.	—	ΔH		
1547	Dr.	—	N				1574	—		A			1604	—	—	X		
1548	30B.	—	PI		III.	B	1575	St.	EY	—			1605	—	—	X		
1549	4Dr.		A		IV.		1576	4Dr.	FP	EY	IV.		1606	—	—	X		
1550	4Dr.		A	A	IV.		1577	—	—	FP			1607	—	—	X		
1551	4Dr.		MO	M	IV.		1578	—		EY	V.		1608	St.	Δ	—		
1552	St.	—	MO?				1579	Dr.	Ω	—			1609	4Dr.	—	Ω	IV.	B
1553	E.	—	—				1580	—	—	—			1610	E.	—	—		
1554	4Dr.		X?		IV.		1581	—	Ω	—			1611	St.	K	♦		
1555	St.		—				1582	—	Ω	—			1612	4Dr.	—	—	II, III.	B
1556	St.		—				1583	—	—	KA			1613	Dr.	—	—		
1557	4Dr.		—		IV.		1584	4Dr.			IV.	B.	1614	E.	—	—		
1558	E.		Λ				1585	St.	—				1615	St.		A		
1559	4Dr.		—				1586	—		—			1616	Dr.	—	K		
1560	Dr.		—		III.		1587	—	—				1617	St.	M	—	I	
1561	Dr.		ME				1588	—	—	—			1618	Dr.	—	I	I	
							1589	4Dr.	—		IV.		1619	—	I	M	—	
							1590	—		—		B.	1620	—	—	—	—	
							1591	—		—			1621	—	—	—	—	

RECEIVED





1-2



1



3



3

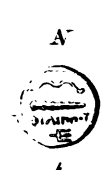

4



7-8



7

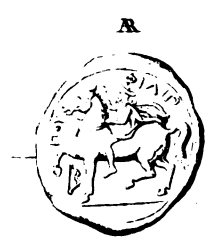

8



9

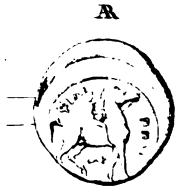

9



11

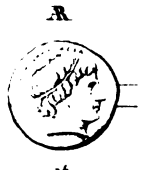

14



15



14-16



17

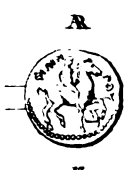

17



20



20



23



22-23



24

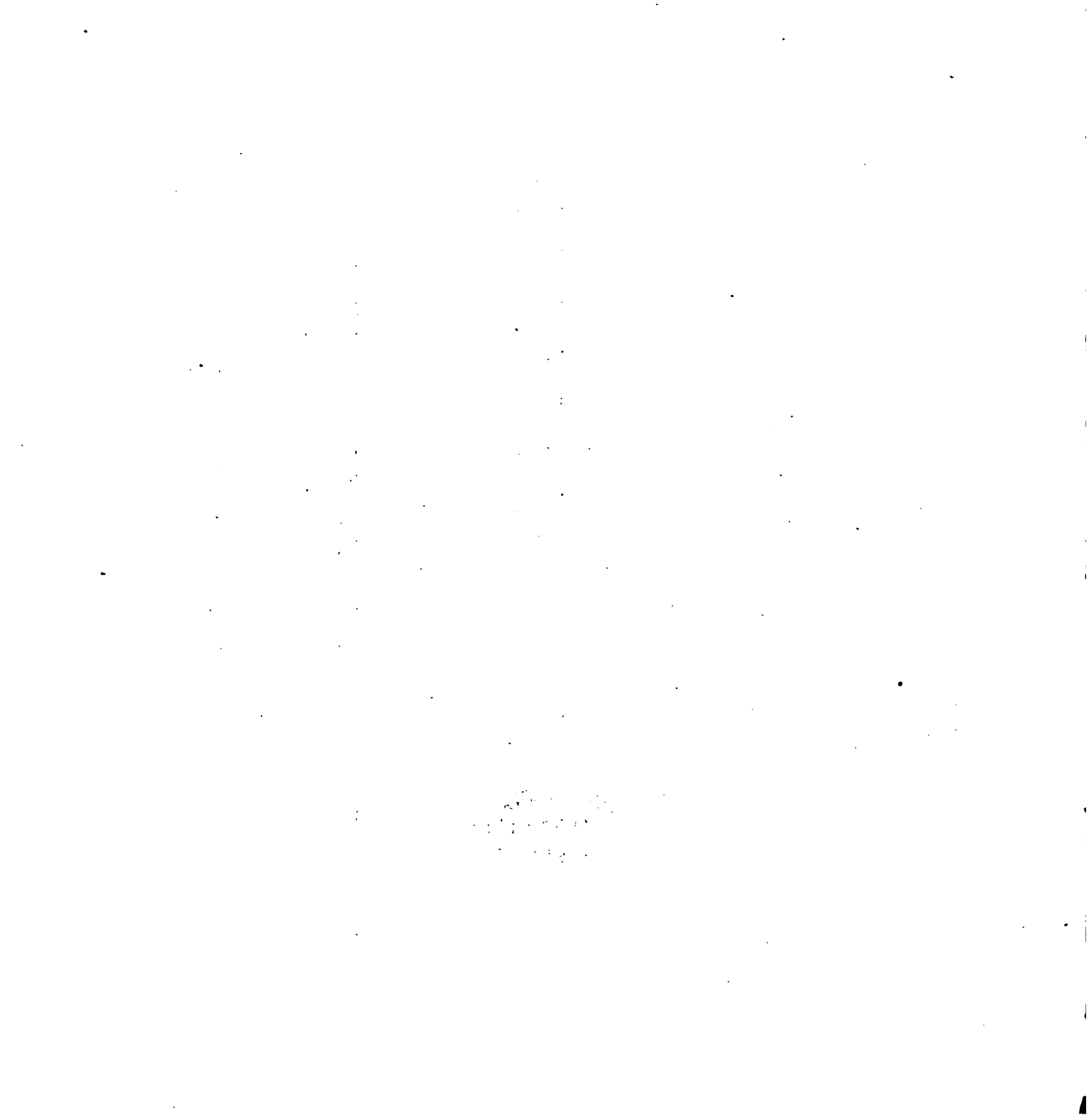



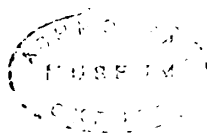









































			227	2 Ob.			257	2 Dr.			285	2 Dr.	A		
		Ambracia.	228	—			258	2 Ob.	—	—	286	E.	—		
206	2 Ob.		229	—			259	2 Ob(1/2)		—	287	St.	R		
		Thebæ.	230	—			260	St.		*	288	E.	R [R.]		
207	St.		231	—			261	2 Dr(1/2)	—		289	2 Dr.			
208	2 Ob.	—	232	—			262	2 Ob.	S	AP	290	St.	K		
		Chalcis.	233	2 Dr.		[263	2 Dr.		—	291	E.	—		
			234	2 Ob.	—	—	264	2 Dr.	—	—	292	2 Dr(1/2)	M		
209	St.		235	E.	—	—	265	St.		—	293	E(1/2)	—		
		Histiaea.	236	2 Dr.	—	Γ	266	2 Dr(1/2)		[294	2 Dr(1/2)			
			237	—	—	K	267	—	—	Δ	295	St.	Δ		
210	2 Dr.		238	—	—	M	268	St.		—	296	2 Dr(1/2)	Φ		
		INCERTI.	239	—	—	A	269	2 Dr.		—	297	—	HM		
			240	—	—	E	270	—	—	Λ	298	1 1/2 Ob.	—		
			241	2 Ob.		—	271	2 Ob.	—	—	299	2 Ob.			
211	2 Dr.		242	2 Dr.	—	Γ	272	E.	—	—	300	2 Dr(1/2)	Ω		
212	E.	—	243	2 Ob.		[273	4 Ob.		—	301	St.	—		
213	2 Dr.	—	244	Ob(1/2)	—	—	274	2 Dr(1/2)	Λ	—	302	—	M		
214	—	—	245	2 Ob.		[275	E.	—	—	303	—	M		
215	E.	—	246	2 Dr.	—	Γ	276	2 Dr.	—	Λ	304	—	K		
216	St.		247	St.	—	Π	277	E(1/2)	—	—	305	—	Σ		
217	—		248	—	—	Α	278	2 Dr.	—	—	306	—	Α		
218	2 Dr.		249	E.	—	—	279	2 Ob.	—	—	307	—	Ε		
219	—		250	—	—	N	280	2 Dr.	—	H					
220	—	—	251	2 Dr.		Π	281	—	—	E					
221	—	—	252	2 Dr(1/2)		—	282	—	—	Π					
222	—	—	253	3 Ob(1/3)	—	—	283	2 Ob.	—	—	309	St.			
223	—	—	254	E.	—	—	284	St.	Π	A					
224	—	—	255	—	—	A									
225	—	—	256	—	—	VA									
226	2 Dr(1/2)	—													
													ASIA MINOR.		
													Rhodos.		
													308	St.	
															Clazomene.





		Devant la figure.	Sous le siège	Derrière.	B.		Devant la figure.	Sous le siège.	Derrière.	B.		Devant la figure.	Sous le siège.	Derrière.	B.		
		Melitaa.						Sicyon.					INCERTI.				
72	Dr.					95	Dr.		ΣΙ		116	St.			KY	B.	
72	—	—	A								117	¼ Dr.	—	KY	—		
73	—	—	主								118	St.	—	—	A	B.	
74	—	主	主								119	—	—	ΔH	—	I	
		Incerti Græciæ septentrionalis.					96	St.	AY		B.						
						97	—	—	M		—	120	¼ Dr.	—	ΔM	I	—
						98	—	—		M	—	121	St.	—	—	—	—
75	Dr.					99	¼ Dr.	—	M	AY	—	122	Dr.	—	—	A	—
76	Dr.		R			100	—			I	—	123	St.	—	—	N	—
76a	E/1.		M		B.							124	—	—	—	—	—
77	St.		—									125	¼ Dr.	—	—	—	—
78	—	—	—	M		101	Dr.					126	St.	—	—	EY	AN
79	Dr.	—	—	—		102	—	—		—		127	—	—	—	—	—
80	¼ Dr.											128	—	—	—	—	—
81	—	—	T		B.	103	¼ Dr.	M		B	B.	129	¼ Dr.	—	—	—	—
82	Dr.					104	—	—			—	130	St.	—	—	—	—
83	—	—										131	¼ Dr.	—	—	—	—
84	¼ Dr.		AA		B.	105	¼ Dr.	—		ΣΙ		132	—	—	—	—	—
85	—	—	—			106	—	—	N	—		133	—	—	—	—	—
86	Dr.	—	—			107	—	—	O	—		134	—	—	—	—	—
87	St.	—	AA		—							135	Dr.	—	—	—	—
88	¼ Dr.		M		B.	108	¼ Dr.			I	B.	136	—	—	—	A	—
89	Dr.		[A]			109	St.	—			—	137	—	—	—	B	—
89a	—	—	[A]			110	—				—	138	—	—	—	—	—
90	Dr.	—	—	—		111	¼ Dr.			R	B.	139	—	—	—	—	—
91	E/1.	—	—	—		112	3Ob.			—	—					—	—
91a	—		—		B.	113	¼ Dr.			—	—					—	—
92	¼ Dr.		I		B.	114	—	—		R	—					—	—
93	—		—		—	115	—	—	Σ	—	—					—	—
94	—		—		—						—					—	—



Philippe II.			Alexandre le Grand.						Philippe III.				
					Devant la figure.	Sous le siège.	(Avers) (Exergue) Dorsière.	Fabr	B			Devant la figure.	Sous le siège.
7 a	20b.		11 a	St	 					17 a	Dr.		T1
195 a	2Dr	 O	95 a	Dr.	 K					61 a	Dr.	A	7
245 A	St.		182 a	4Dr	E	Λ		I.	B	104 a	30b.	M	
300 a	2Dr(3)		215 a	.E.									
			311 a	Dr	F								
			414 a	4Dr		K		V-VII.	B				
			613 a	St.	 								
			635 a	4Dr	 E	Γ		IV.					
			650 a	4Dr	 	A		IV.	B				
			708 a	4Dr	 M			III.					
			927 a	4Dr	* M 			VI.					
			1079 a	Dr.	 AP								
			1293 a	4Dr		.		II.					
			2358 a	Dr.	 ↓			IV.					
			1375 a	3Dr.	R			IV.					
			1382 a	4Dr		R	(           	V.					
			1451 a	Ob.	1240			II.					
			1484 a	4Dr.		R		V.					
			1556 a	St.	.								
			1622 a	Dr		Σ							
			1653 a	4Dr		*		IV-VII.					



Remarques aux planches.

Pl. I—XXII. Alexandre le Grand.

I. Cette planche présente les types ordinaires et la fabrique différente des monnaies d'argent d'Alexandre, en offrant des tétradrachmes rangés d'après les classes auxquelles les diversités de la fabrique ont été rapportées § 2 p. 4 s. et § 16 p. 97 s. Pour les pièces ici figurées nous allons indiquer les numéros sous lesquels elles sont citées, les pages dans le texte où elles sont traitées, ainsi que les collections où elles sont ou ont été conservées. Fig. 1. N° 306, p. 158, Young. 2. N° 527, p. 187, empreinte. 3. N° 366, p. 165, Copenhague. 4. N° 224, p. 150, mus. brit. 5. N° 1302, p. 279 et 281, empreinte. 6. N° 1341, p. 287, Young. 7. N° 1298, p. 277 s., empreinte. 8. N° 1339, p. 287, Vienne. 9. N° 1364, p. 293 s., empreinte. 10. N° 693, p. 202 s., mus. brit. 11. N° 1362, p. 293 s., mus. brit. 12. N° 682, p. 203, Copenhague. 13. N° 65, p. 127 s., mus. brit. 14. N° 230, p. 150, mus. brit. 15. N° 393, p. 170, la Haye. 16. N° 754, p. 209, Young. 17. N° 1504, p. 312 s., Copenhague. 18. N° 1447, p. 303, Paris. 19. N° 866, p. 219, mus. brit. 20. N° 1447, p. 303, Copenhague.

II. Fig. 1-12 offrent la continuation des tétradrachmes, rangés d'après les classes indiquées. Fig. 1. N° 496, p. 180, mus. brit. 2-3. N° 1075, p. 251, Young. 4. N° 1387, p. 293 s., mus. brit. 5. N° 1035, p. 249, mus. brit. 6. N° 949, p. 239, empreinte. 7. N° 958, p. 240, mus. brit. 8. N° 1160, p. 260, Copenhague. 9. N° 430, p. 171 s., Luynes. 10. N° 461, p. 175 s., Young. 11. N° 480, p. 176-77, mus. brit. 12. N° 430, p. 171 s., Luynes. Fig. 13-14. Les types ordinaires des monnaies en or,

donnés d'après un distatère au cab. de Copenhague, voy. n° 5, p. 124 s. Fig. 15-18. Les bâtons de trophée et guidons que tient la Victoire sur les monnaies en or, voy. p. 3. Fig. 19-20. Les types ordinaires des monnaies en bronze, d'après une pièce au cab. de Copenhague, voy. n° 215 a du suppl. p. 399. Fig. 21-26. Monnaies autonomes qui servent à la classification des monnaies d'Alexandre. 21. De Sicyon, mus. brit., p. 219. 22. De Temnos, Copenhague, p. 240. 23-24. De Tarse, Luynes, p. 98. 25-26. D'Aspendus, Copenhague, p. 269.

III—XXII. Ces planches contiennent les signes sur les monnaies d'Alexandre aux types ordinaires cités § 1. La 1^{re} rubrique offre le numéro sous lequel les monnaies sont traitées dans le texte. La 2^{de} rubr. indique l'espèce de la monnaie sur laquelle se trouvent les signes. "St." signifie statère, "Dr." drachme, "Ob." obole, et les nombres placés avant ces initiales les autres espèces, ainsi: "2 St." ∘: distatère, "½ St." ∘: hémistatère, "¼ St." ∘: quart de statère, "10 Dr." ∘: décadrachme, "4 Dr." ∘: tétradrachme, "3 Dr." ∘: tridrachme, "2 Dr." ∘: didrachme, "3 Ob." ∘: triobole. Les monnaies de bronze sont désignées par Æ. La 5^{me} rubr. contient les signes qui se trouvent devant la Victoire sur les monnaies d'or, devant Jupiter sur les monnaies d'argent, et les signes sur les pièces en bronze sans égard à leur place. Dans la 4^{me} rubr. on trouve les signes dont la place est entre les jambes du trône de Jupiter. La 5^{me} rubr. est destinée aux signes appliqués derrière la Victoire où derrière Jupiter, puis aux signes à l'exergue ∘: sous les jambes du trône ou sous la ligne sur laquelle Jupiter est ordinairement placé, enfin aux signes qui se trouvent quelquefois sur le droit (l'avers).

Les signes à l'exergue sont renfermés dans (), ceux sur le droit dans < >; où les signes ne sont pas encadrés de cette manière, c'est derrière la figure qu'ils sont placés. Dans la 6^me rubr. la fabrique des monnaies d'argent est désignée d'après les classes I—VII, décrites p. 4-8 et illustrées par les pl. I—II. Dans la 7^me rubr. la lettre **B** indique sur quelles monnaies le titre de roi est ajouté au nom d'Alexandre. Le petit trait — signifie une répétition du précédent, de l'espèce de monnaie, du signe, de la classe de la fabrique ou du titre de roi. Des variations des signes sont placées dans [].

Pl. XXIII—XXVI. Philippe II.

XXIII. Cette planche présente les types principaux des monnaies de Philippe II, qui sont décrits p. 335 s.; les n^{os} correspondent aux n^{os} dans la description. N^o 1. Copenhague, n^o 309. 3. Mus. brit., n^o 60. 4. Mus. brit., n^o 61. 7. Paris, n^o 115. 8. Mus. brit., n^o 252. 9. Munich, n^o 6. 11. Paris, n^o 172. 17. Munich, n^o 259. 19. Mus. brit., n^o 244. 20. Mus. brit., n^o 8. 23. Copenhague, n^o 129. 24. Copenhague, n^o 293.

XXIV—XXVI. Ces planches contiennent les signes

sur les monnaies de Philippe II avec l'indication des espèces de monnaies sur lesquelles et des types auprès desquels ils se trouvent. Ainsi que sur les planches précédentes "St.", "Dr." et "Ob." avec les nombres placés devant indiquent le statère, la drachme et l'obole avec leurs divisions. Les nombres qui quelquefois sont ajoutés en () désignent les types d'après les n^{os} p. 335 s. Les types les plus communs ne sont pas indiqués; ainsi "St." désigne le statère n^o 1, "2 Dr." le didrachme n^o 7, "2 Ob." les dioboles n^{os} 14 et 15, Æ les pièces de bronze n^o 22 et 23. Comme sur les autres planches le petit trait — indique une répétition de l'espèce de monnaie ou du signe qui précédent, et [] une variation du signe.

Pl. XXVII—XXVIII. Philippe III.

Ces planches, qui offrent les signes sur les monnaies de Philippe III, sont arrangées comme celles des monnaies d'Alexandre.

Pl. XXIX suppl.

Voyez les remarques à cette planche p. 399 s.

Table des signes de villes, communs aux monnaies des rois macédoniens.

		A.	B.	C.	D.	E.	F.	G.	H.	I.	K.	L.	M.	N.	O.	P.	Q.
Signes de villes.	Villes ou pays.	Macéd. avant Phil. II.	Philippe II.	Alex- andre leGrand.	Philippe III.	Philippe Inc. Æ.	Alex- andre. Inc. Æ.	BA. Æ. Types d'Alex.	Cas- sandre.	Démé- trius I.	Antigon. I (& II).	Démé- trius II.	Philippe V.	Per- sée.	BA. Æ. Types divers.	MAKE- SON. R. Æ.	Lysi- maque.
Abeille	Mélitée	—	—	—	—	—					
Aigle	Aphytis	—	—	—	—
Aile	Chalcis	—	—													
Amphore à pied	Lamia	—	—													
— pointue	Incert.	—	—	—									
Aplustre	Macédoine	—	—	—	—	—
Arc	Incert.	—	—													
— et carquois	—	—	...	—	—
Bélier, tête de .	Samothrace	—	—
Bipenne	Incert.	—	...	—	—	...	—	—	...	—	—
Boeuf, tête de .	Phocide	—	—								
Bouclier, macéd.	Macédoine	—	—													
— béot.	Thèbes	—	—	—										
Branche	Incert.	—	—	—	—	—
Bucrâne	(Amphipolis)	—	—	—	—
Caducée	Pélagonia	—	—	—	—	—	—	..	—	—	—	..	—	...	—
Canthare	Mendé	—	—	—										
Casque	Scioné	—	—													
—	Mésembrie	—	—
Cerf, tête de .	Proconnésus	—	—												
Chapeau	Incert.	—	—	—										
Chevaux, 2 demi	Périnthe	—	—

		A.	B.	C.	D.	E.	F.	G.	H.	I.	K.	L.	M.	N.	O.	P.	Q.
Signes de villes.	Villes ou pays.	Macéd. avant Phil. II.	Philippe II.	Alex- andre leGrand.	Philippe III.	Philippe Inc. Æ.	Alex- andre. Inc. Æ.	B.A. Æ. Types d'Alex.	Cas- sandre.	Démé- trius I.	Antigon. I (& II).	Démé- trius II.	Philippe V.	Per- séc.	B.A. Æ. Types divers.	MAKHE- DON. R. Æ.	Lysi- maque.
Chèvre, tête de.	Ægos	—	—	—
Chouette	Incert.	—	—	—	..	—	—
Cithare	Chalcidique	—	—	—
Corne (d'abond.)	Coela	—	—	—	—
Couronne	Incert.	—	—	—	...	—	—	—
Dauphin	—	—	—	—	...	—	—	—	—
Epi, debout . . .	—	—	—	—	...	—	—	—
— couché	Callatia	—	—	...	—	—
Etoile	Acroathon	—	—	—	...	—	—	—	—	—	..	—	—	—	—	—
Fer de lance . .	Cardia	—	—	—	—	—	...	—
Feuille de lierre	Macédoine .	—	—	—	...	—	...	—	—	—	—	...	—
Flambeau	Incert.	—	—	—	..	—	—
— de course	Amphipolis	...	—	—	—	—	—	—	—	..	—	—	—
Fleur de balaust.	Trælium	—	—	—	—	...	—
Foudre	Pella	—	—	—	—	—	—	—	—	..	—	—	—
Gouvernail . . .	Incert.	—	—	—
Grain	Crithote	—	—	—	—
Grappe de raisin	Maronée	—	—	—	...	—	—	—
—	Locride	—	—	—	—	—
Griffon	Abdère	—	—	—	—	—
Hache d'armes .	Incert.	—	—	—	—
Hermès	Sestus	—	—
Lion, demi . . .	Cardia	—	—	...	—	—
— tête de	—	—	—	...	—	—
Lune	Macédoine .	—	—	—	—	..	—	—	—	..	—	—	—
Lyre	(Chalcidique)	...	—	—	—	—

		A.	B.	C.	D.	E.	F.	G.	H.	I.	K.	L.	M.	N.	O.	P.	Q.
Signes de villes.	Villes ou pays.	Macéd. avant Phil. II.	Philippe II.	Alex- andre leGrand.	Philippe III.	Philippe Inc. Æ.	Alex- andre. Inc. Æ.	B.A.Æ. Types d'Alex.	Cas- sandre.	Démé- trius I.	Antigon. I (& II).	Démé- trius II	Philippe V.	Per- sée.	B.A.Æ. Types divers.	MAKE- JON. R. Æ.	Lysi- maque.
Massue	Héracléa. .	—	—	—	—	...	—	—	—	..	—	—
Pédum	Macédoine.	...	—	—	—	—	—					
Pégase, demi .	Incert.	—	—	—
Pentagone . . .	Thrace	—	—	—
Pétoncle	—	—	—													
Poisson	Incert.	—	...	—	—	—	..	—	...	—
Proue	Magnésie	—	—	—	—				
Roue	Acanthe	—	—												
Serpent	Tricca	—	—	—	—	—		
Simpulum	Incert.	—	—													
Souris	—	—	...	—	...	—	—								
Tête de Persée	Thrace	—	—
— du soleil . .	Incert.	—	—	—												
— double	—	—	—													
Thyrse	—	—	—	—	—	—
Tortue	Egine	—	...	—											
Trépied	Philippes	—	—	—	...	—	...	—	—	—	—
Trident.	(Amphipolis)	...	—	—	...	—	—	—	..	—	—	—	—	..	—	—	—
Victoire	Therma	—	—	—	—			
Voile	Histiée	—	—													
Ζ	Incert.	—	—												
Δ	Dium	—	—	—	..	—	..	—	—	...	—	
HP	Héracléum.	...	—	—	—	...	—	—	—	...	—	
Θ	Therma	—	—	—	—	...	—	..	—				
Ε	Téroné	—	—	—		

Remarques à la table précédente.

La table précédente offre une liste des signes de villes, que les monnaies d'Alexandre le Grand ont de commun avec les monnaies frappées par ou sous les rois qui avant et après Alexandre régnèrent dans les pays de Grèce qui appartenaient à son empire. Cette table doit servir à montrer, que ces signes indiquent des villes, non des personnes, que c'est en Grèce que se sont trouvées ces villos, et dans quels pays de la Grèce il faut les chercher, cfr. p. 38 et p. 106-111. Les signes qui se répètent sur les monnaies de Philippe III, de Lysimaque et de Démétrius I, mais qui par différentes raisons doivent s'expliquer de villes en Asie, ne sont pas notés sur la table. Le petit trait indique la rubrique sous laquelle se trouve le signe.

A. Cette rubrique comprend les monnaies de *Macédoine avant Philippe II*, tant celles qui portent les noms des rois, que les pièces d'argent contemporaines sans noms aux types cités p. 107 note 3.

B. Toutes les monnaies d'or et d'argent qui sont alléguées comme celles de *Philippe II* p. 335-38 n^{os} 1-21, et celles des monnaies en bronze décrites p. 339 n^{os} 22-24 qui portent les mêmes signes que celles-là (cfr. p. 361).

C. Les monnaies d'*Alexandre le Grand* en or, en argent et en bronze, aux types ordinaires cités p. 1-2.

D. Les monnaies de *Philippe III* en or et en argent aux types d'Alexandre, et celles des monnaies en bronze aux types décrits p. 388 n^{os} 1-4 qui par des raisons particulières doivent être rapportées au règne de ce roi, cfr. p. 389.

E. Les monnaies en *bronze* au nom de *Philippe*, qui ne se laissent pas rapporter par préférence à un certain roi de ce nom. A ce nombre appartiennent les monnaies citées p. 339 n^{os} 25-28 et p. 389 n^{os} 5-6, et parmi les monnaies aux types décrits p. 339 n^{os} 22-24 et p. 388 n^{os} 1-4, celles qui, d'après les raisons alléguées p. 360-61 et p. 389, ne doivent pas être regardées comme frappées

plutôt par Philippe II ou III que par les rois suivants de ce nom.

F. Les monnaies de *bronze* au nom d'*Alexandre*, décrites p. 21 n^{os} 6-9, qui peuvent être rapportées aux différents rois de ce nom, voy. p. 21-23.

G. Les monnaies de *bronze sans nom au type ordinaire d'Alexandre*, avec le titre de roi abrégé en *BA* ou *BAΣI*, frappées probablement dans l'interrègne de 311-306, voy. p. 23—24.

H. Les monnaies de bronze au nom de *Cassandre*.

I. Les monnaies en or, en argent et en bronze, qui sont généralement attribuées à *Démétrius I*.

K. Les monnaies d'argent et de bronze au nom ou au monogramme d'*Antigonus*, avec des types macédoniens et thessaliens, qui le plus souvent sont rapportées à *Antigonus I*, mais dont une partie sans doute appartient à *Antigonus II*.

L. *Démétrius II*. Les monnaies de bronze au nom ou au monogramme de *Démétrius*, avec le bouclier macédonien sur le droit, le casque macédonien au *R*.

M. *Philippe V*. Les monnaies d'argent et de bronze au nom de *Philippe*, qui portent d'autres types que celles décrites p. 336 s. et p. 387 s. et adoptées déjà sous les rubriques B, D et E, ou qui ont le nom abrégé en *Φ*.

N. Les monnaies d'argent et de bronze au nom ou au monogramme de *Persée*.

O. Les monnaies de bronze *sans nom à divers types*, avec le titre de roi abrégé en *BA*, décrites p. 25 n^{os} 11-14; sans doute frappées sous les rois macédoniens après l'an 306, voy. p. 25-26.

P. Les drachmes et monnaies de bronze à la légende *ΜΑΚΕΔΟΝΩΝ*, frappées sous les derniers rois, voy. p. 26, notes 32-33, et p. 110.

Q. Les monnaies d'or, d'argent et de bronze au nom de *Lysimaque*, frappées en Macédoine et en Thrace.

**Table des initiales et monogrammes, communs aux monnaies d'Alexandre et de Lysimaque
frappées dans les villes maritimes de Thrace.**

	Odessa.		Mésembrie.		Callatia.		Byzance & Callatia. & Tomi. & Istria.			
	Alexandre.	Lysimaque.	Alexandre.	Lysimaque.	Alexandre.	Lysimaque.	Lysimaque.			
ΔΙΟ, ΔΙ	—	—	—	—	—
ΗΡΑ, ΗΡ	—	—	—	—	—	—
ΚΟΙ, ΚΟ	—	—	—	—	—	—
ΠΑΡ, ΠΑ	—	—	—	—	—	—	—
ΝΙΚ	—	—	—	—
ΑΡ	—	—	—	—	—	—
ΘΕΜΙ, ΘΕΜ	—	—	—
ΘΕ, ΘΕ, Θ	—	—	—	—	—	—	—	—
ΚΛΕΑΝ	—	—	—	—	—	—	—	—	—	—
Ρ	—	—	—	—
Π	—	—	—	—
Ϻ	—	—	—	—

Cette table sert à montrer, que les monnaies d'Alexandre, qui p. 171-81 sont attribuées aux villes nommées de la Thrace, appartiennent à ces villes, un nombre considérable de noms abrégés se répétant sur les monnaies frappées dans ces différentes villes alliées entre elles, tant à l'empreinte d'Alexandre qu'à celle de Lysimaque. Nous avons fait observer p. 177, que les cinq premiers de ces monogrammes et initiales peuvent désigner les villes de Dionysopolis, d'Héraclée, de Coela, de Parium et de Nicomédie, comme ayant pris part au monnayage; les autres indiquent

sans doute des magistrats, qui ont été préposés à la fabrication des monnaies de plusieurs de ces villes, d'où l'on peut déduire, que ces monnaies appartiennent au même temps. Quant aux monnaies de Lysimaque, nous avons cité p. 172 et 176 quels sont les critères de celles frappées à Odessa et à Byzance. A Mésembrie nous attribuons un statère (au cab. imp. de St. Pétersbourg) qui porte pour signe un casque et qui par la fabrique ressemble à ceux de Byzance, à Callatia les tétradrachmes qui à l'exergue ont un épi couché sans le nom de Calchedon.

Table des petits types sur les monnaies d'Alexandre.

Cette table pourra aussi servir aux monnaies de Philippe II et III, parce que les petits types de celles-ci se répètent presque tous dans la même signification sur les monnaies d'Alexandre. Où l'on trouve plusieurs numéros, le premier indique l'endroit dans les planches où le petit type a sa place principale, et c'est à ce même numéro que renvoie la page ajoutée. Pour la couronne, nous n'avons allégué que les numéros sur lesquels ce signe semble se référer à la ville, non à un magistrat. L'astérisque montre que les initiales ou le monogramme du nom de la ville sont ajoutés, au moins quelquefois, au petit type. Le petit trait indique une répétition du précédent. "s." : suivant.

Petits types.	Villes ou pays.	Numéros.	Pages.	Petits types.	Villes ou pays.	Numéros.	Pages.
Abeille	Mélitée . . .	505 s. 76 s., 322 s. 696, 745	185.	Bipenne	Grèce	576 s. 747 . . .	194.
* —	Ephèse . . .	1015 s.	248.	—	Carie	1128 s.	254.
— sur une fleur	Grèce	856	217.	Bœuf, tête de, en face	Phocide . . .	750	209.
Aigle	Aphytis . . .	182 s.	142.	— — —	(Syrie)	1513	
* —	Aspendus . .	1216	269.	— —, de côté	(Parium) . . .	1249	271.
Aigrette de casque .	Héraclée car.	1131 s.	255.	— bossu (Zébu) . .	Magnésie ion.	1069 (1004) . .	251.
Aile	Chalcis . . .	757 (931) . . .	210.	* — —	Antioche pisd.	1176 s.	264.
Amphore, à pied . .	Lamia	527	187.	Bonnet	Grèce	707	203.
* — —	Myrina	933 s.	238.	Bouclier, béot. . . .	Thèbes	751 s.	209.
— —	(Sicyon) . . .	892	225.	— macéd.	Macédoine . .	223	150.
— pointue	Grèce	594 s.	195.	* — rond	Ascalon	1473	309.
— —	Asie Min. occ.	1252	272.	Branche (de laurier) .	Grèce	559 s. 321 . . .	192.
— — renversée	Odessa	406 s.	173.	— de laurier	Myrina	935	239.
Ancre	Syrie	1491 s. 1355 s. .	312.	— de palmier	Sidon	1409 s.	299.
Aplustre	Macédoine . .	279 s.	154.	Bucrâne	(Amphipolis)	96 s. 316. . . .	131.
—	(Sicyon) . . .	887 s.	222.	—	Nisyros	1168 s.	260.
—	Sidon	1422	299.	* Caducée	Pélagonia . . .	205 s. 12 s., 61, 172 s., 201 s., 256, 319 s., 391, 688 s.	147.
* Apollon	Sicyon	866 s.	219.	—	Mytilène . . .	969 s.	241.
Arc	Grèce	586 s.	195.	—	Asie or.	1369 s. 1378 s. .	296.
—	Cilicie	1287 s.	279.	— sur un vase	Asie Min. occ.	1253	272.
— avec carquois . .	Grèce	590 s.	195.	Canthare	Mendé	192 s. 60, 740 .	144.
— dans un carquois (Cfr massue.)	Ephèse	1025	248.	—	Téos	1005	246.
Arion	Méthymne . .	981 s.	242.	Carquois. Voy. arc et massue.			
Athlète	Grèce	637 s.	198.	Casque	Scioné	190 s.	143.
Bélier, demi	Clazomène . .	997	244.	—	Mésembrie . .	431 s.	175.
* — —	Damas	1338 s.	287.	—	Héraclée car.	1149	257.
—, tête de	Samothrace . .	299 s. 291 s. . .	157.	* —	Ascalon	1472	309.
— —	Clazomène . .	998	244.				
— — à coiffure égypt.	Egypte	1515 s.	319.				

Petits types.	Villes ou pays.	Numéros.	Pages.	Petits types.	Villes ou pays.	Numéros.	Pages.	
Casque macéd.	Macédoine . .	224 s.	150.	Couronne d'épis . . .	(Chersonèse)	875. 296 s. . . .	167.	
— de Persée . .	Grèce	854 s.	217.	* — de lierre . .	Dionysopolis	402	171.	
— à cornes . . .	Syrie	1488 s.	311.	— —	(Parium?) . .	927	237.	
Cérès, portant 2 flam- beaux	Périnthe . . .	397 s.	170.	Crabe, et massue . .	Cos.	1153	259.	
Cerf	Proconnésus.	499	182.	— , serre de	Grèce	340 s.	163.	
— , tête de	—	500 s.	—	Danphin	—	539 s. 16 s., 73, 359, 698	190.	
Chapeau	Grèce	558	192.	—	Egine	899	226.	
Charrue	Macédoine . .	11 a.	399.	Diane phosphore . .	Macédoine . .	614. 631, 701 .	197.	
—	Cilicie	1280 s.	279.	Dioscures	(Sicyon) . . .	893	222.	
Cheval courant . . .	Magnésie ion.	1070	252.	Dragon marin	Grèce	706	203.	
— — demi	Atarnée	932. (949) . . .	238.	*Epi couché	Callatia . . .	491 s.	180.	
— — —	Aspendus . . .	1221	269.	— debout	Grèce	566 s. 363, 583 s., 700, 746	193.	
— — — , 2 unis	Périnthe . . .	393 s.	170.	Etoile	Acroathon . .	151 s. 62 s., 114, 179, 317 s., 683 s.	138.	
— paissant	Alexandria Tr.	923 s.	236.	* —	Odessa	409. 430	173.	
* — — demi	Larisse	1350 s.	290.	—	(Sicyon) . . .	898	222.	
— , tête de	Pharsale . . .	528	188.	—	Coloné	925 s.	237.	
— —	(Sicyon) . . .	891	222.	—	Sidon	1414 s.	299.	
— —	Magnésie ion.	1071 s.	252.	* — , deux	Phasélis . . .	1276	275.	
— — , à cornes .	Syrie	1485 s.	311.	Fer de lance	Cardia	310 s. 363 . . .	160.	
— , jambe de . . .	Grèce	277.	—	Feuille de lierre . .	Macédoine . .	243 s. 189, 324 s., 613, 691	153.	
Chèvre, tête de . .	Ægos Pot. . .	382	168.	—	(Mysie?) . . .	929	238.	
Chien	Cydonia	908	230.	* —	Soli	1319	285.	
Chimère	Sicyon	864 s.	219.	Flambean, court . . .	Grèce	648. 344 s., 704	199.	
Chouette	Grèce	651 s.	200.	— long	Cyzique	910 s.	233.	
—	(Sigéum) . . .	927 a.	400.	— de course	Amphipolis . .	23 s.	127.	
—	Synnada . . .	1174	262.	— —	(Sicyon) . . .	897	222.	
Cithare	Chalcidique .	238 s.	152.	Flèche	Grèce	857	217.	
* —	Colophon . . .	1007 s.	246.	Fleur de balaustium .	Trælium . . .	115 s. 738 . . .	134.	
Coq	Salymbria . . .	392	169.	* — —	Rhodes	1154 s.	260.	
Corne (d'abondance).	Cœla	367 s. 381 . . .	166.	(Cfr abeille.)	— de lierre . . .	Incert.	1555	325.
— d'abondance .	(Sicyon)	877	221.	Foudre	Pella	1 s. 679, 736 .	124.	
— —	Laodicée phr.	1023	248.	—	(Sicyon) . . .	894 s.	222.	
— de gazelle . . .	Grèce	664 s.	202.	—	(Adramytium?)	930	238.	
Couronne (de laurier?)	—	547 s 276, 348 s., 582, 642	191.	—	(Tralles?) . .	1054	250.	
* —	Aspendus . . .	1218	269.	Fourmi	Apollonie mac.	179	141.	
—	Syrie	1485. 1513 . . .	312.					
—	Incert.	1544 s.	325.					
— de laurier . . .	Sicyon	869. 883	220.					
— —	Colophon . . .	1010.	—					

Petits types.	Villes ou pays.	Numéros.	Pages.
Gouvernail	Grèce	632 s. 640, 748	197.
Grain	Crithote	363 s. 313 s. . .	164.
Grappe de raisin . .	Maronée	305 s. 346, 692, 742	158.
— —	Incertain	1519 s.	322.
— (?)	—	1540	324.
Grenade	Sidé	1248	270.
Griffon assis	Abdère	284 s.	155.
— —	Téos	1006	246.
— couché	Assus	928 s.	237.
— demi	Abdère	75	129.
— —	Phocée	986	243.
— , tête de	—	987	—
— — , avec cou	Abdère	293 s.	156.
Hache (Cfr. bippene)	Grèce	575	193.
Harpé	Astypaléa	1170 s.	261.
Hermès	Sestus	365 s	165.
— drapé	Mytilène	971	241.
— —	Asie Min. occ.	1256	272.
Héros	Aptéra	904 s.	230.
Lion debout	Cardia	326 s.	160.
— courant	—	348 s.	—
— — demi	—	350 s. 695	—
— , tête de	—	328 s. 694, 743	—
* — avec une étoile	Milet	1033 s.	249.
Loup, voy. chien.			
Lune	Macédoine	259 s. 338 s., 341 s., 358 s., 741	153.
* —	Sigée	918 s.	235.
Lyre	Grèce	364. 176	165.
* —	Mytilène	967 s.	241.
Massue	Héraclée Sint.	134 s. 682, 739	135.
* —	Héraclée ion.	1058 s.	250.
—	Cilicie	1297	279.
* —	Mallus	1311	283.
— dans une couronne	Cilicie	1298 s.	280.
* — et carquois	Erythres	999 s.	245.
*Méandre	Priène	1030	249.
* —	Magnésie ion.	1068 s.	251.
—	Carie	1130	255.
Mercure	Aptéra	907	230.

Petits types.	Villes ou pays.	Numéros.	Pages.
Minerve	(Sicyon)	879 s.	221.
— Promachos	—	878	—
— —	Thessalie	649 s.	200.
Miroir	Tricca	538	189.
Omphalos	Myrina	933	239.
Oreille	Grèce	646. 702.	199.
Palmier	Aradus	1367. 1380 s.	293.
—	Marathus	1396	298.
—	Phénicie	1390 s.	—
Parazonium	Incertain	1560	326.
Patère	Asie Min. occ.	1254	272.
Pédum	Macédoine	237	151.
Pégase	Grèce	601	196.
—	Alabanda	1144 s.	257.
— demi	Grèce	602 s. 74, 630	196.
* — —	Lampsaque	912 s.	235.
Pentagone	Thrace mérid.	377 s. 341 s.	167.
Pétoncle	—	384 s. 300	168.
*Phoque	Phocée	983 s.	242.
Pierre conique	Synnada	1174	262.
— — avec une étoile	Grèce	641 s. 72	198.
Poisson	—	315	162.
—	Incertain	1551 s.	325.
—	—	1554	—
Pomme de pin	Attuda	1173	261.
Pourpre	Tyr	1423	302.
Proue	Magnésie thess.	502 s. 13, 744	182.
—	Samos	1126 s. (982)	254.
* —	Lycie	1275	274.
Roue	Acanthe	148 s.	138.
Sanglier, ailé, demi	Clazomène	995 s.	244.
— , tête de	Lyttus	900	229.
Scorpion	Commagène	1337	286.
Serpent	Tricca	529 s. 383, 754	188.
—	Mylasa	1142	257.
— sur un autel	Tricca	537	189.
Simpulum	Grèce	647. 345, 703, 749	199.
Souris	—	654 s.	201.
Sphinx	—	705	203.
—	Chios	1080 s.	252.

Petits types.	Villes ou pays.	Numéros.	Pages.
Stèle	Incert.	1559	325.
Tête d'Ammon	Aphytis	187 s.	142.
— du soleil	Incert.	1541 s.	324.
— de Silène	Thasos	729 s.	204.
— de Persée	Thrace mérid.	389 s. 361 s.	169.
— —	Cilicie	1279	278.
— de Sipyllène	Smyrne	991 s.	243.
— de Midas	Midæum	1175	263.
— fem. avec un modius	Asie Min. occ.	1255	272.
— à coiffure égypt.	Egypte	1518	319.
— double	Grèce	853	217.
Thyrse	—	662 s. 19, 565, 755 s.	201.
—	Asie Min. occ.	1250 s.	271.
Tortue	Egine	899	225.
Trépied	Philippe	145 s. 59	137.
—	Cnide	1151 s.	258.
Trident	(Amphipolis)	104 s. 20, 680, 737	133.

Petits types.	Villes ou pays.	Numéros.	Pages.
Trident	(Sicyon)	884 s.	222.
* —	Phalasarua	909	231.
* —	Priène	1026 s.	249.
* — avec bipenne	Mylasa	1141 s.	256.
Triquétra	Lycie	1279	278.
Triton	Itanus	901 s.	229.
Trophée	(Sicyon)	883	222.
— , bâton de	Asie Min. occ.	1257	272.
Tyché	(Sicyon)	876	221.
Vase à une anse	Cymé	943 s.	239.
— —	Temnos	952 s.	240.
— — surmonté de pampre	—	956 s.	—
Vénus	(Sicyon)	875	221.
Victoire marchante	Laodicée syr.	1347 s.	289.
* — volante	Therma	198 s. 686 s.	145.
Voile	Histiée	758	211.
?	Grèce	620 s. 336	197.
* 	Aspendus	1199, 1220	269.



