

**THE UNIVERSITY  
OF ILLINOIS  
LIBRARY**

NATURAL HISTORY SURVEY

595.76

Im 3s

NATURAL  
HISTORY

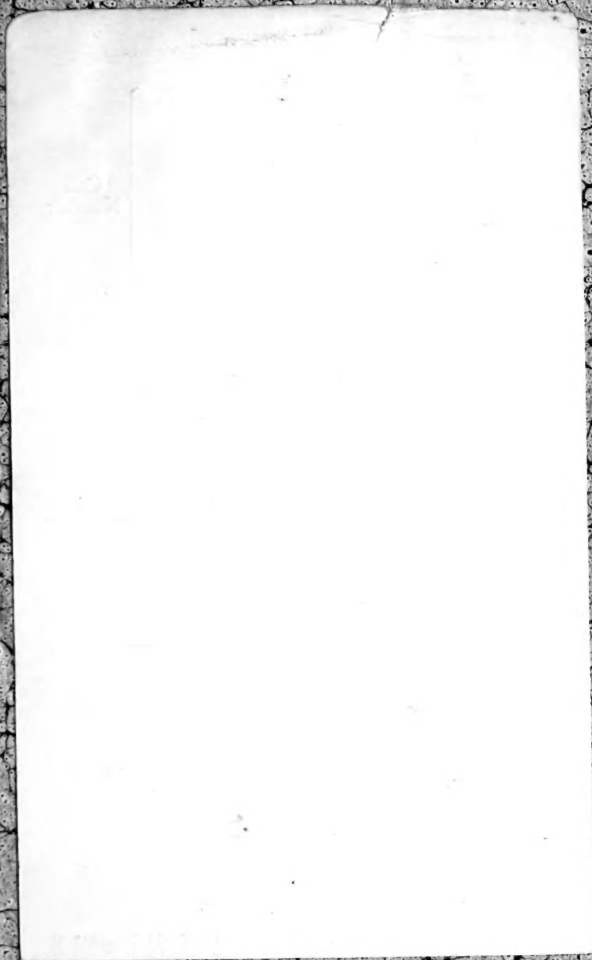

Digitized by the Internet Archive  
in 2010 with funding from  
University of Illinois Urbana-Champaign



03.8.88

de la ...

...

...

...

...

...

...

...

...

SINGULORUM  
**GENERUM CURCULIONIDUM**

UNAM ALTERAMVE SPECIEM

ADDITIS ICONIBUS

A

**DAVID LABRAM**

AD NATURAM DELINEATIS

ILLUSTRAVIT

**L. IMHOFF, Med. Dr.**



Die  
**Gattungen der Müsselkäfer**

erläutert

durch bildliche Darstellung einzelner Arten

von

**David Labram.**

Nach Anleitung und mit Beschreibungen

von

**Dr. L. Imhoff.**

---

Basel, 1838.

Schweighauser'sche Buchhandlung.

Buchdruckerei von Geul und Mast, in Basel.

**E**ntomologis benevolis fasciculum primum operis offerimus, in quo familiam illam Coleopterorum, maxima et formæ et coloris diversitate oculis gratissimam, *Curculionides* scilicet, tractaturi sumus; idque eo consilio, ut ad horum studium et alios, difficultate huc usque deteritos, via quantum per nos fieri potest munita, invitemus. Constat quidem, ista insecta accuratissime descripta esse in opere: *Genera et Species Curculionidum, cum Synonymia hujus familiæ; a C. J. Schönherr.* Iste vero liber quum iconibus plane careat, et alii ad quos remittit autor vel nimio pretio venales exstent vel iconibus minus perfectis instructi sint, non inutilem nos operam facere existimamus, si, duce illo opere, Curculionidum genera singula depictis una alterave specie latina et germanica lingua illustranda suscipimus. Quæ res ut facilius efficiatur nonnulli Entomologiæ cultores editorem varia ratione ita adjuverunt, ut fasciculum hunc mox secundus, itemque brevi temporis spatio reliqui justo ordine sint subsequaturi.

Fasciculus unusquisque 8 tabulas icones referentes continebit, quarum explicatio totidem plagulis subsequetur.

Das etwas schwierige Studium einer sehr anziehenden Familie der Käfer zu erleichtern und zu fördern, ist der Hauptzweck des Werkes, von welchem hier die erste Lieferung vorliegt. Die Entomologen finden zwar in dem Werke von Schönherr *Genera et Species Curc. &c.* sehr genaue Beschreibungen der Rüsselkäfer; allein da es durchaus mit keinen Abbildungen begleitet ist und in den, theils sehr kostbaren Werken, worauf es hinweist, diese selbst nur zerstreut und zum Theil unvollkommen gegeben sind, so wird hieraus die Zweckmäßigkeit eines Werkes ersichtlich, worin solche mit möglichster Vollständigkeit und Treue und in systematischem Zusammenhange geliefert würden. Diese Vollständigkeit in Beziehung auf Gattungen soll durch das gegenwärtige Unternehmen erreicht werden, dessen Aufgabe es sein wird, von jeder Gattung eine oder einige Arten getreu nach der Natur abzubilden, und durch Beschreibung in lateinischer und deutscher Sprache zu erläutern, mit möglichster Rücksicht auf das Schönherr'sche Werk.

Um das Bestehen des Werks für den Anfang nicht allein von äußern Umständen, also auch von der Zahl der Abnehmer, abhängig zu machen, hat ein Verein von Freunden der Entomologie, den Herausgeber mit den nöthigen Mitteln zu unterstützen beschlossen, so daß nach dem ersten bald das zweite Heft und nach diesem eben so die folgenden in kurzer Zeit erscheinen werden.

In jedem Heft werden auf 8 Blättern die Abbildungen und auf eben so vielen die Beschreibungen gegeben werden.

SINGULORUM  
GENERUM CURCULIONIDUM  
UNAM ALTERAMVE SPECIEM  
ADDITIS ICONIBUS

A  
*DAVID LABRAM*  
AD NATURAM DELINEATIS

ILLUSTRAVIT  
*L. IMHOFF, Med. Dr.*

---

PARS I.  
Fascic. 1 — 10.

---

Die  
**Gattungen der Müsselkäfer**

erläutert

durch bildliche Darstellung einzelner Arten

VON

**David Labram.**

Nach Anleitung und mit Beschreibungen

VON

**Dr. L. Imhoff.**

---

**Erster Theil.**

Heft 1 — 10.

---

Basel,

Im Verlag der Schweighauser'schen Buchhandlung.

1842.





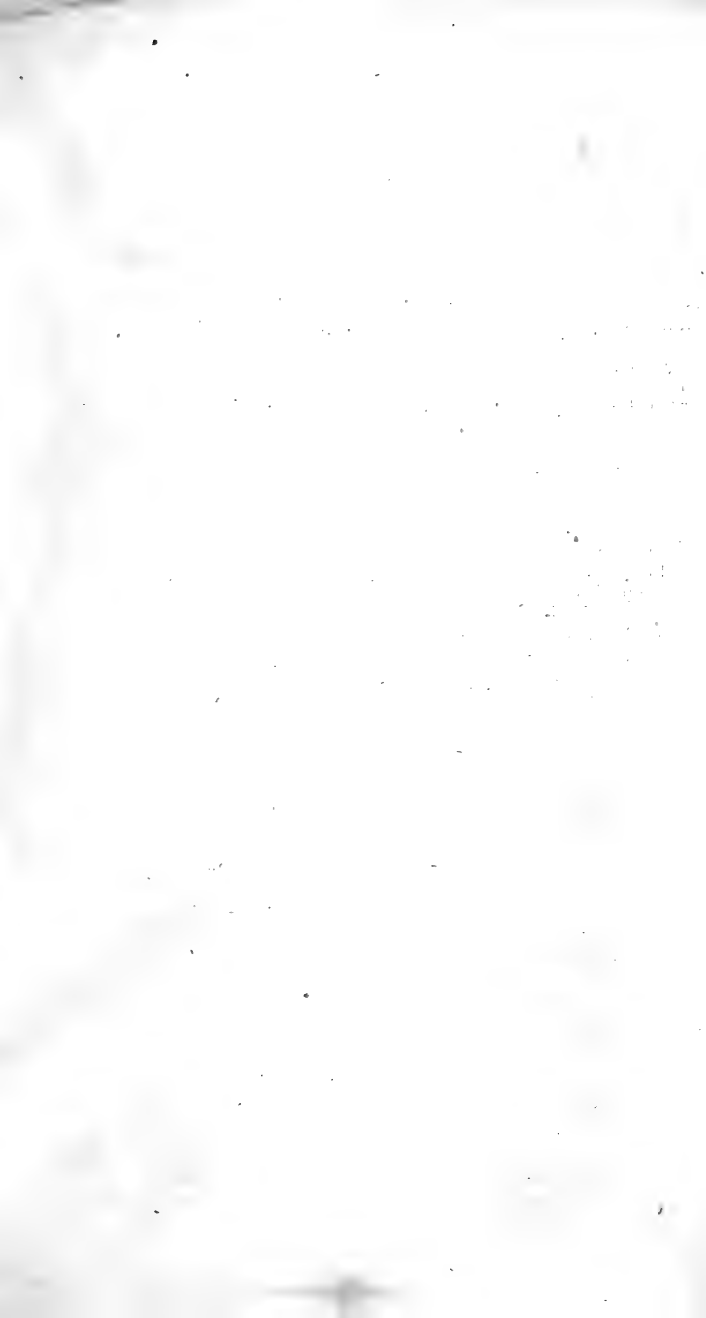

## INDEX PARTIS PRIMÆ (Fascic. 1—10.)

- Antliarhinus Zamiae.  
     Dregei.  
 Platymerus Germari.
- 
- Arrhenodes dispar.  
     corniger var.  
     (Hormocerus) coronatus.  
     (Trachelizus) pygmaeus.  
         adustus  
         clavicornis.  
     (Nemorhinus) duplicatus.
- Belopherus militaris.  
 Belorhynchus curvidens.  
 Ceocephalus reticulatus.  
     Riisii.
- Cephalobarus macrocephalus.  
 Brenthus (Ischyromerus) madagascariensis.
- Eutrachelus Temminckii.  
 Claeoderes radulirostris.  
 Brenthus Anchorago.  
     vulneratus.  
     lineicollis.  
     (Nemocephalus) laevis.
- Ischnomerus erythroderes.  
 Taphroderes striolatus.
- 
- Ulocerus tetraurus.  
 Epilus aculeatus.  
 Cylas turcipennis & angustatus.  
 Oxyrhynchus discors.
- 
- Bruchus luteicornis.  
     (Caryoborus) nucleorum.  
 Spermophagus cistelinus & cardui.  
 Urodon suturalis
- 
- Deuteroocrates nebulosus.  
 Anacerastes lepidus.  
 Decataphanes gracilis.  
     pictus.  
 Xenocerus saperdoides var.  
 Mecocerus Gazella.  
     disparipes
- 
- Phloeotragus Heros.  
 Ptychoderes elongatus.  
 Xylinades atricornis  
 Meconemus tuberculatus.  
 Chirotendon adustus.  
 Systaltocerus platyrhinus.  
 Acorynus sulcirostris.  
 Anthribus albinus  
     Dama & retusus.  
 Eucorynus crassicornis.  
 Polycorynus pantherinus  
     compressicornis.  
 Discotenes coëlebs.  
 Nemotrichus indistinctus.  
 Lagopezus tenuicornis.  
 Stenocerus fulvitarfis.  
 Uterosomus verrucosus.  
 Platyrhinus latirostris.  
 Aroeocerus Coffeae.  
 Cratoparis lunatus.  
     Tapirus.  
 Tophoderes frenatus.  
 Analotes discoideus.  
 Gymnognathus Ancora.  
 Phaenithon costatus.  
     albosparsus.  
 Tropideres albirostris.  
     niveirostris.  
 Blaberus fallax.  
 Eugonus subcylindricus.  
 Brachytarfus scabrosus.
- 
- Camarotus marginalis.  
     coccinelloides.  
 Pterocolus ovatus.  
 Cybebus rufipennis.  
 Attelabus bispinosus.  
     melancoryphus var.  
     variabilis.  
     scutellaris.  
 Apoderus languidus & hyftrix.  
     Camelus.  
 Rhynchites grandis.

OF THE  
STATE OF ILLINOIS

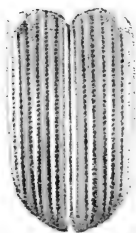

*Anthrenus Lamiace*

## Fam. ANTLIARHINIDES.

### ANTLIARHINUS ZAMIÆ.

(Schönh. Gen. & Sp. Curc. T. III. P. 2. p. 324.)

Longitudine varians, in depictis mas lineas circides 5 longus, femina pollicaris et ultra. Subdepressus, punctulatus, testaceus, mas aliquantum obscurior, ad castaneum fere vergens, ore, antenarum apice, oculis et interdum in mare macula thoracis media nigricantibus. *Caput et rostrum sexu diversa*, in mare supra canaliculata, in femina æquata, *maris caput* collo æque latum, *feminae* eo angustius, *rostrum in mare* thoracem longitudine parum superans, latitudine capitis, antrorsum angustius, in femina triplicem thoracis et elytrorum longitudinem æquans, cylindricum, capillare, basi sola crassiore; parte postica in utroque sexu thoracis longitudine; parte antica in mare trientem

An Länge verschieden, bei den abgebildeten das Männchen etwa 5 Linien, das Weibchen 1 Zoll und darüber lang. Ziemlich flachgedrückt, gedüpfelt, ziegelroth, das Männchen etwas dunkler, fast ins Kastanienbraune übergehend, Mund, Fühlerspize, Augen und zuweilen beim Männchen ein Mittelfleck des Mittelleibschildes schwärzlich. Kopf und Rüssel nach dem Geschlechte verschieden, beim Männchen oben gerinnt, beim Weibchen geebnet. Kopf des Männchens so breit, der des Weibchens schmaler als der Hals. Rüssel beim Männchen wenig länger als der Mittelleibschild, von der Breite des Kopfes, nach vorn schmaler, beim Weibchen die 3fache Länge des Mittelleibschildes und der Flügeldecken erreichend, walzig, haardünn, nur die Wurzel etwas dicker; der hintere Theil bei beiden Geschlechtern von der Länge des Mittelleibschildes; der vordere beim Männchen nur einen Drittheil des ganzen Rüssels betragend,

totius rostri modo constituyente, in femina partis posticæ longitudinem decies superante. *Antennæ* in mare vix thoracis basin attingentes, in femina graciliores, elytrorum basin fere superantes, 12-articulatæ, articulo primo elongato, clavato, 7 sequentibus sub-obconicis, 4 ultimis clavam elongatam constituentibus. *Thorax* sub-orbiculatus. *Scutellum* triangulare. *Elytra* sulcata, sulcis transversim striatis, interstitiis planis, alternis fere a medio ad apicem, margineque laterali convexis. *Pedes* elytris aliquantum brevioribus, antici parum, medii magis, postici maxime basi distantes, femore medio incrassato, tibia subcurvata, anticorum interne a medio ad apicem dense ciliata, posteriorum apice hirsuta, tarsus tibia parum brevior, articulis primo, secundo, tertioque bifido subtus spongiosis, quarto præcedentem parum excedente.

---

beim Weibchen die 10fache Länge des hintern Theiles übertreffend. Fühler beim Männchen kaum die Wurzel des Mittelleibsschildes erreichend, beim Weibchen schlanker, fast über die Wurzel der Flügeldecken wegreichend; 12gliedrig, das 1ste Glied langgestreckt, keulenförmig, die 7 folgenden fast verkehrt kegelförmig, die 4 letzten eine langgestreckte Keule bildend. Mittelleibsschild fast kreisrund. Schildchen zackig, Flügeldecken gefurcht, die Furchen in die Quere gestreift, die Zwischenräume flach, abwechselnd etwa von der Mitte an bis zur Spitze und am Seitenrande erhaben. Beine etwas kürzer als die Flügeldecken, die vordersten wenig, die mittlern mehr, die hintersten bedeutend an der Wurzel von einander abstehend, der Schenkel in der Mitte verdickt, die Schiene schwach gebogen, an den vordersten innen von der Mitte bis zur Spitze dicht gewimpert, die hintern am Ende rauhaarig, der Fuß wenig kürzer als die Schiene, 1stes, 2tes und das 3te zweispaltige Glied unten schwammig, das 4te wenig über das 3te hinausragend.

---





I

217

*Platymenus Germari*



## Fam. ANTLIARHINIDES.

### PLATYMERUS GERMARI.

(Schönh. Gen. & Sp. Curc. T. III. P. 2. p. 350.)

**Lineas 2 longus.** Depressus, punctulatus, nitidus, niger, rostri apice, antennis, thoracis lateribus, pedibus posterioribus anticorumque femore rufo-piceis, elytrorum maculis, pedumque anticorum tibia tarsoque fulvescentibus. *Caput* latitudine aliquantum longius, postice in collum constrictum. *Rostrum sexu diversum*: in *mare* capitis duplicem longitudinem æquans, subtus deplanatum, antrosum nonnihil angustatum, parte postica subquadralatera, *feminae* rostrum longitudine capitis et thoracis, capite angustius, cylindricum. *Antennae* elytrorum basin attingentes, 12-articulatae, articulo primo elongato, clavato, 7 sequentibus obconicis, brevibus, 4 ultimis incrassatis. *Thorax* antice posticeque truncatus, ad angulos anticos rotunda-

---

Zwei Linien lang. Flachgedrückt, gedüpfelt, glänzend, schwarz, Spitze des Rüssels, Fühler, Seiten des Mittelleibschildes, hintere Beine und Schenkel der vordersten röthlich-pechbraun, Flügeldeckenflecken, und Schiene und Fuß der vordersten Beine braungelblich. Kopf etwas länger als breit, hinten in einen Hals verengt. Rüssel nach dem Geschlechte verschieden: beim Männchen doppelt so lang als der Kopf, unten abgeflacht, nach vorn etwas verschmälert, sein hinterer Theil beinahe 4seitig, der Rüssel des Weibchens so lang als Kopf und Mittelleibschild, schmaler als der Kopf, walzig. Fühler die Wurzel der Flügeldecken erreichend, 12gliedrig, das 1ste Glied langgestreckt, keulenförmig, die 7 folgenden verkehrt eiförmig, kurz, die 4 letzten verdickt. Mittelleibschild vorn und hinten abgestutzt, an den ge-

tos latior, basin versus sensim angustatus. *Scutellum* triangulare. *Elytra* sulcata, maculis duabus, una antica prope suturam abrupta, altera apicali, communi, lineaque laterali illas jungente, fulvescentibus. *Pedes* clytris breviores, antici parum, medii magis, postici maxime inter se basi distantes, femore compresso, præsertim anticorum utrinque angulato-dilatato, tibia subcurvata, posteriorum apice hirsuta, tarsi articulis primo, secundo, tertioque bifido subtus spongiosis, quarto præcedentem parum excedente.

---

rundeten Vorderecken breiter, nach der Wurzel hin allmählig verengt. Schildchen zackig. Flügeldecken gefurcht, 2 Flecken, ein vorderer nahe an der Nath abgebrochener, ein anderer gemeinschaftlicher am Ende, und eine diese Flecken verbindende Seitenlinie braungelblich. Beine kürzer als die Flügeldecken, die vordersten wenig, die mittlern mehr, die hintersten bedeutend an der Wurzel von einander abstehend, der Schenkel zusammengedrückt, besonders an den vordersten Beinen beiderseits winklig erweitert, die Schiene etwas gekrümmt, die der hintern am Ende rauhschwarz, 1stes, 2tes und das 3te zweispaltige Fußglied unten schwammig, das 4te wenig über das 3te herausragend.

---

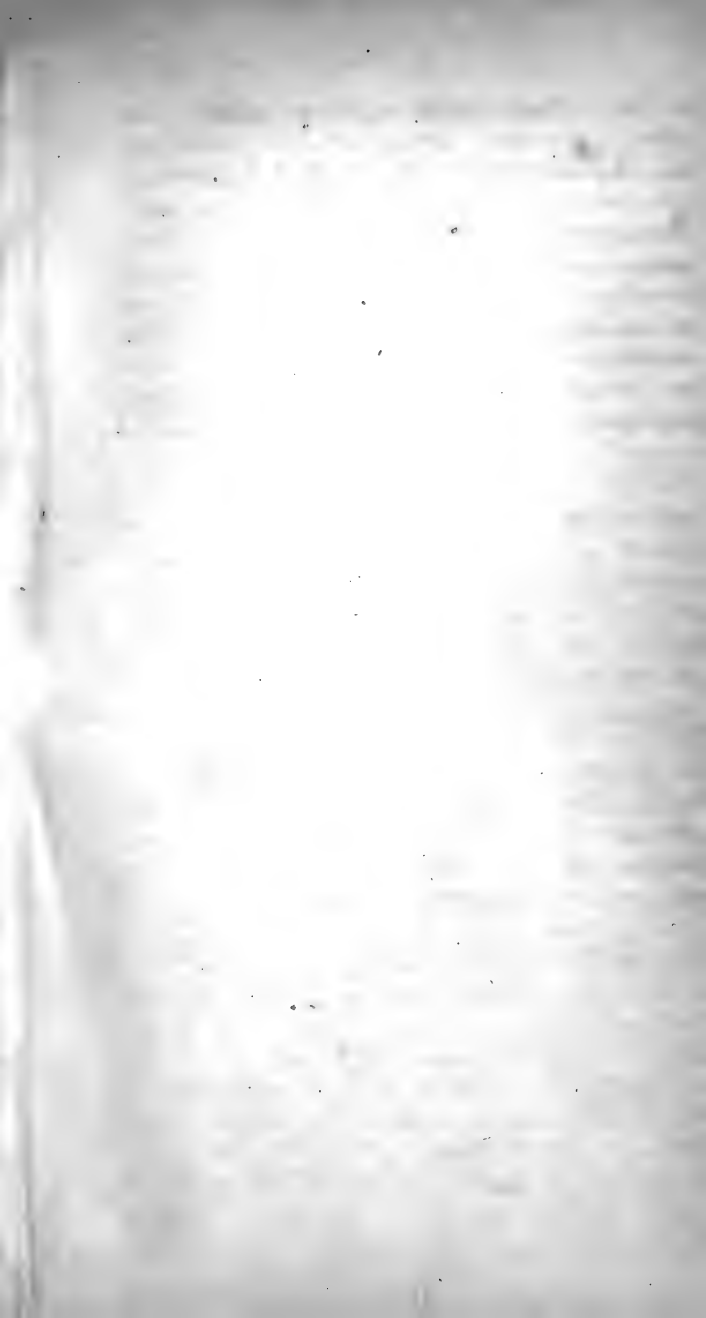



*Stalymenus Coemari Schk.*

Fam. ANTLIARHINIDES.

PLATYMERUS Germari.

(Schh. Gen. & Sp. Curc. T. III. P. 2 p. 836.)

*Patria: Caffria.*

Descriptio in sequentibus proposita secundum specimen femineum a Germario nobiscum communicatum, quod vir clarissimus ab illustrissimo Schönherio ipso accepisse nos docuit.

Depressus, nitidus, nigro-piceus, rostri apice, antennis, thoracis lateribus, pedibusque rufo-piceis, elytrorum maculis, una magna basali communi, altera minore fere apicali testaceis. *Caput* pone oculos elongatum, postice tumidum. *Rostrum* capite plus duplo longius, eo dimidio angustius, cylindricum, perparum arcuatum. *Antennæ* rostro longitudine æquales, versus hujus basin insertæ, 12-articulatæ, clavatæ, clava tertiam totius antennæ partem æquante, ovali, 4-articulata. *Thorax* fere orbicularis, antice posticeque truncatus. *Scutellum* triangulare. *Pedes*, maxime postici, basi inter se remoti, robusti, breves, femore mutico, compresso, posteriorum tibia versus apicem dilatata ad angulum exteriorem spinuloso-ciliata, tarso tibix æque longo, articulo penultimo bilobo. *Elytra* oblongo-subquadrata.

Die folgende Beschreibung ist nach einem weiblichen Exemplare verfertigt, welches uns Herr Prof. Germar mittheilte, der es selbst wieder von Herrn Schönher erhalten zu haben uns versicherte.

Flachgedrückt, glänzend, schwarz-pechbraun, Ende des Rüssels, Fühler, Seiten des Mittelleibschildes und Beine röthlich-pechbraun, Flügeldeckenflecken, ein großer gemeinschaftlicher an der Wurzel und ein kleinerer nahe am Ende ziegelfarben. Kopf hinter den Augen verlängert, hinten angeschwollen. Rüssel mehr als doppelt so lang als der Kopf, halb so schmal als dieser, walzig, sehr schwach gebogen. Fühler so lang als der Rüssel nach dessen Wurzel hin eingesetzt, 12-gliedrig, gekielt, die Keule beinahe den 3ten Theil des Fühlers bildend, oval, 4gliedrig. Mittelleibschild fast kreisrund, vorn und hinten abgestutzt. Schildchen dreieckig. Beine, vorzüglich die hintersten, an der Wurzel von einander entfernt, kräftig, kurz, Schenkel wehrlos zusammengedrückt, Schiene der hintern gegen das Ende hin erweitert, am äußern Winkel mit Dörnchen gewimpert, Fuß so lang als die Schiene, sein vorlestes Glied zweilappig. Flügeldecken länglich viereckig.







*Archemoides dispar*



## Fam. BRENTIIDES.

### ARRHENODES DISPAR.

(Schönl. Gen. & Sp. Curc. T. I. P. 1. p. 553.)

Lineas 9 ad 10 longus. Opacus, rostro nitido, castaneus, clytris ferrugineo-notatis, thoracisque plaga laterali, interdum et corpore subtus ad latera femoribusque obscurioribus. *Caput transversum. Rostrum sexu diversum; in mare capite parum angustius, æque altum ac latum, medio constrictum, supra excavatum, latere marginatum; parte postica longitudine capitis, quadrilatera: parte antica posticæ longitudine æquali, cordata: mandibulæ porrectæ, elongatæ, dimidiam rostri longitudinem æquant, apice rotundatæ, dextera sub apice dente elongato rotundato aucta; in femina rostri postica parte dimidiam capitis longitudinem vix superante, antrorsum angustata, supra subtus foveolis utrinque in lineam curvatam locatis,*

---

Neun bis zehn Linien lang. Matt, mit glänzendem Rüssel, kastanienbraun, die rostfarbig gezeichneten Flügeldecken und ein Seitenwisch des Mittelleibschildes, zuweilen auch der Körper unten seitwärts und die Beine dunkler. Kopf quer. Rüssel nach dem Geschlechte verschieden; beim Männchen wenig schmaler als der Kopf, eben so hoch als breit, in der Mitte eingeschnürt, oben ausgehöhlt mit einer Seitenleiste, sein hinterer Theil so lang als der Kopf, 4seitig; der vordere Theil so lang als der hintere, herzförmig; die Oberkiefer vorgestreckt, langgezogen, so lang als der halbe Rüssel, an der Spitze gerundet, der rechte unter der Spitze mit einem verlängerten, abgerundeten Zahne; beim Weibchen der hintere Theil des Rüssels kaum länger als der halbe Kopf, nach vorn verschmälert, unten beiderseits mit Grübchen, die in eine gekrümmte Linie gereicht sind, oben mit einer

supra fovea longitudinali impressa: parte antica triplicem capitis longitudinem et trientem latitudinis æquante, cylindrica: mandibulæ suboccultæ, subquadrata, apice fere tridentatæ. *Antennæ* filiiformes, articulis prioribus obconicis, sequentibus subcylindricis, ultimo elongato, mediis vix latitudine longioribus. *Thorax* subovatus. *Elytra* ad apicem truncatum utrinque unidentata, convexa, foveolis in series longitudinales dispositis et ad suturam deplanatam sulco vix punctulato impressa, striis elevatis ferrugineis ornata, longitudinalibus 4, transversis 2, his interdum interruptis, una ante medium obliqua, longitudinales duas, humeralem scilicet et mediam jungente altera pone medium, curvata. *Pedes* dimidium corporis pæne longi, antici aliquantum elongati, omnium femore dente armato, tibia subflexuosa, tarsi articulis primo, secundo, tertioque bifido subtus spongiosis, quarto his æque longo.

---

Längsgrube, der vordere Theil 3mal so lang und einen Drittheil so breit als der Kopf, walzig, mit halbversteckten, fast viereckigen, am Ende ungefehr 3zahnigen Oberkiefern. Fühler fadenförmig, die ersten Glieder verkehrt kegelförmig, die folgenden fast walzig, das letzte gestreckt, die mittlern kaum länger als breit. Mittelleibsschild fast eiförmig. Flügeldecken am abgestuzten Ende beiderseits einzahnig, gewölbt, mit Längsreihen von Grübchen und an der eingedrückten Nath mit einer kaum gedüpfelten Furche durchzogen, mit erhabnen rostfarbnen Strichen geziert, 4 länglichen, 2 queeren, diese zuweilen unterbrochen, einer, vor der Mitte, den Schulter- und den mittlern Längsstrich mit einander verbindend, der andere hinter der Mitte, gekrümmt. Beine von halber Körperlänge, die vordersten etwas verlängert, an allen der Schenkel mit einem Zahn, die Schiene etwas bogig, 1tes, 2tes und 3tes zweispaltiges Fußglied unten schwammig, das 4te so lang als diese.

---





*Arthropodes corniger var.*

Fam. BRENTHIDES.

ARRHENODES CORNIGER Varietas.

*Patria*: Brasilia.

*Mas.* Castaneus elytris ferrugineo notatis obscurioribus vittaque sinuata thoracis utrinque nigra. *Caput* subquadratum, subtus processu corniformi instructum, versus pectus flexo, cylindrico, apice acuminato, interstitium pedum anticorum paene attingente. *Rostrum* capite triplo longius, postica parte aequae fere longa atque antica, versus apicem sensim paulo attenuata, antica apice dilatata, mandibulus satis validas exerente. *Antennae* longitudine rostri, filiformes, articulis prioribus obconicis, sequentibus sub-cylindricis, ultimo elongato attenuato. *Thorax* sub-rotundatus, basi constrictus. *Pedes*, praecipue antici, longiusculi, femore unidentato, tibia subflexuosa, tarsi articulis primo, secundo tertioque bilobo subtus spongiosis, quarto his aequae longo. *Elytra* elongata, seriebus longitudin alibus foveolarum impressa, apice truncata.

**Männchen**: Kastanienroth, mit rostgelb gezeichneten dunklern Flügeldecken, und einer schwarzen buchtigen Längsbinde beiderseits auf dem Mittelleibschilde. Kopf fast viereckig, unten mit einem in Gestalt eines Horns, gegen die Brust gebogenen, walzigen, am Ende zugespizten, den Mittelraum der vordersten Beine beinahe erreichenden Fortsatz. Rüssel 3 mal länger als der Kopf, sein hinterer Theil ungefehr so lang als der vordere, gegen das Ende ein wenig verdünnt, sein vorderer am Ende erweitert, die ziemlich kräftigen Oberkiefer vorstreckend. Fühler von der Länge des Rüssels, fadenförmig, die Anfangsglieder verkehrt keglig, die folgenden ziemlich walzig, das letzte verlängert zugespizt. Mittelleibschild fast gerundet, an der Wurzel zusammengeschnürt. Beine, vorzüglich die vordersten, länglich, mit einzahnigem Schenkel, etwas gebogener Schiene und des Fußes 1tes, 2tes, 3tes zweilappiges Glied unten schwammig. 4tes so lang als diese. Flügeldecken langgezogen, mit in Längsreihen geordneten Gruben eingedrückt; am Ende abgestutzt.



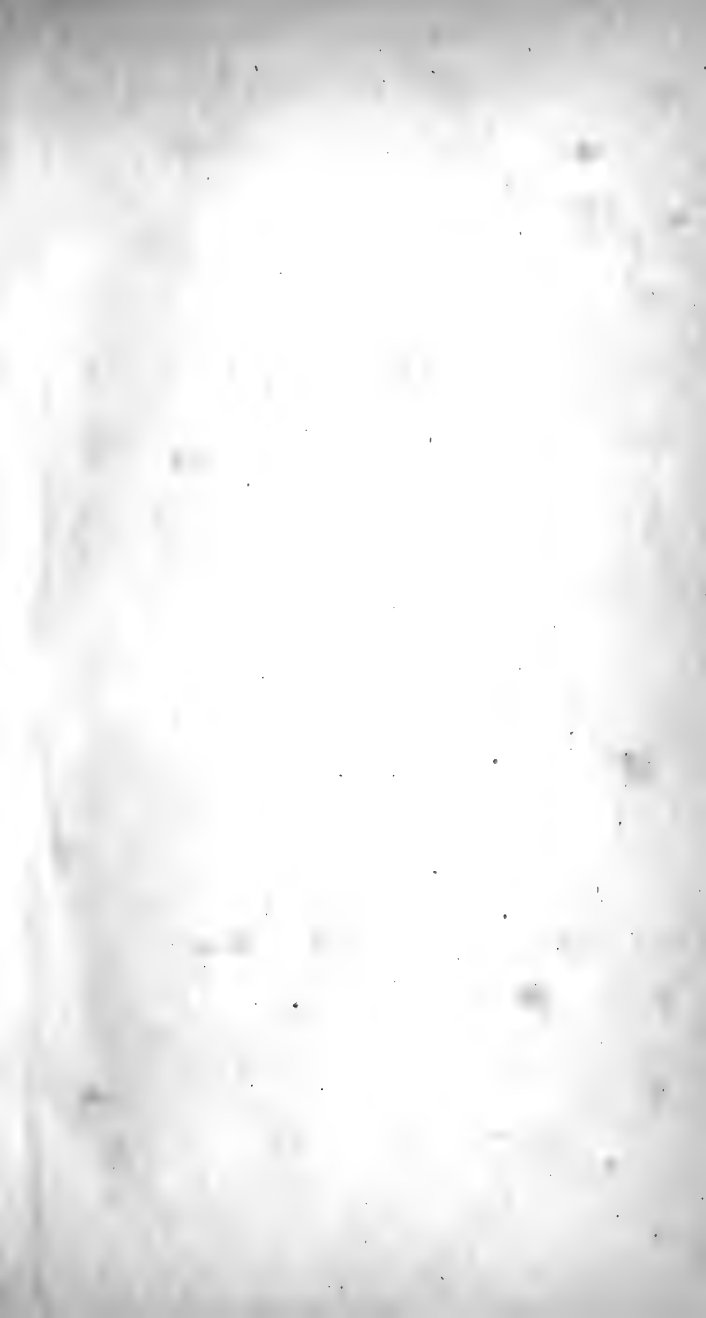



*Arhen. (Hermocerus) coronatus*



## Fam. BRENTIIDES.

### ARRHENODES (HORMOCERUS) CORONATUS.

(Schönh. Gen. & Sp. Curc. T. I. P. 1. p. 550.)

*Semipollicaris.* Castaneus, rostri apice, antennis, basi et apice femorum tibiærumque tarsisque nigricantibus. *Rostrum cum capite* longitudine thoracis. *Caput* longitudine dimidium rostri fere æquans, *transversum*, subtus convexum, supra fovea utrinque juxta oculum cum antica profundiore connexa, impressum. *Rostrum* a capite incisura laterali discretum; parte postica fere longitudine capitis, et eo parum angustius: postice fovea media cum illa capitis confluyente excavata: antice subito ad superficiem elevata, canali a margine foveæ laterali sejunctam, canalicula media longitudinali impressam, margine postico angustato supra foveam modo descriptam aliquantum producto flavociliato, apice aliquantum demissam dilatatam et utrinque auriculatam; *parte antica sexu diversa:*

---

Einen halben Zoll lang. Kastanienbraun, Fühler, Wurzel und Spitze der Schenkel und Schienen und die Füße schwärzlich. Rüssel mit dem Kopf von der Länge des Mittelleibschildes. Kopf etwa so lang als der halbe Rüssel, quer, unten gewölbt, oben beiderseits mit einer neben dem Auge liegenden, in eine vordere, tiefere übergehenden, Grube. Rüssel vom Kopf durch einen seitlichen Einschnitt abgegrenzt; sein hinterer Theil ungefehr so lang und wenig schmaler als der Kopf, hinten mit einer mittlern, in die des Kopfes verfließenden Grube, vorn plötzlich in eine durch seitliche Aushöhlung vom Rande der Grube getrennte, mit einer Längsrinne durchzogene Fläche erhoben, die am hinteren verschmälerten, die Grube etwas überragenden, Rande gelb gewimpert, vorn etwas gesenkt, erweitert und beiderseits ohrförmig ausgezogen ist; sein vorderer Theil nach dem Geschlechte verschieden: beim Männchen an sich kurz,

in *mare ipsa brevi at cum mandibulis capiti æque longa*, processu *supero bifido*, lobisque *duobis inferis instructa*; mandibulæ *his insertæ, acuminatæ, dextera modice-, sinistra angulato-curvata: in femina parte antica longitudine posticæ, hujusque dimidiam latitudinem vix æquante, jam inter antennas incipiente, demissa, cylindrica, apice subascendente*; mandibulis *suboccultis, parallelo grammicis, apice obliquis, emarginatis. Antennæ rostro cum capite paulo longiores, moniliformes, apice acuminatæ. Thorax conicus basi angustatus. Elytra apice truncata et angulo exteriori rotundata, sulcis longitudinalibus, rectangulis, in fundo striis transversis impressis exarata. Pedes longitudine dimidium corporis pæne æquantes, mediis reliquis paulo breviores, omnium femore mutico, tibia subflexuosa, posteriorum in mare incurva, tarso cylindrico, articulis primo, secundo, tertio conformibus, obconicis, subtus medio glabris utrinque spongiosis, quarto longitudine duorum præcedentium.*

---

aber mit den Oberkiefern von der Länge des Kopfes, mit einem obern zweispaltigen Fortsatz und 2 untern Lappen; die Oberkiefer diesen eingefügt, zugespitzt, der rechte mäsig, der linke winklig gekrümmt; beim Weibchen der vordere Theil so lang und kaum halb so breit als der hintere, schon zwischen den Fühlern beginnend, gesenkt, walzig, am Ende etwas aufwärts steigend, mit ziemlich verborgnen, länglich-eckigen, am Ende schrägen, ausgerandeten Oberkiefern. Fühler wenig länger als der Kopf mit dem Rüssel, perlschnurförmig, am Ende zugespitzt. Mittelleibsschild kegelförmig, an der Wurzel verengt. Flügeldecken am Ende abgestutzt, mit gerundeter Außenecke, von rechtwinkligen, auf dem Grunde mit Querstrichen eingedrückten Längsfurchen durchzogen. Beine fast von halber Körperlänge, die mittlern um Weniges kürzer als die andern, an allen der Schenkel zahlos, die Schiene etwas bogig, an den hintersten beim Männchen eingekrümmt, der Fuß walzig, 1tes, 2tes und 3tes Glied gleichgestaltet, verkehrt kegelförmig, unten in der Mitte fahl, beiderseits schwammig, das 4te von der Länge der 2 vorhergehenden.

---



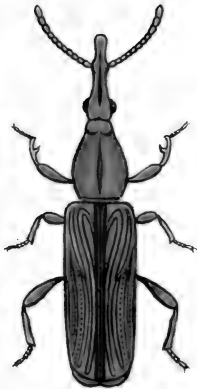

*Arhodes (Trachelizus) pygmaeus*

Fam. **BRENTHIDES.**

**ARRHENODES (TRACHELIZUS)  
PYGMÆUS.**

(Schönh. Gen. & Sp. Curc. T. I. P. 1. p. 335.)

*Patria:* Mexico.

**Mas.** *Lineas* 2—2½ *longus*, ad basin elytrorum lineam ½ *latus*. *Nitidus*, castaneus, elytrorum sutura, genibusque nigricantibus. *Caput transversum*, rostro dimidio brevius, supra convexum, antice fovea, in rostri canalem abeunte impressum. *Rostrum* capite aliquantum angustius, elongato-quadratum, subcurvatum, medio utrinque ad insertionem antennarum lobatum; postica parte anticae aequae longa, supra canali longitudinali, in partem intermediam etiam extensa, exarata, parte antica aequata, sensim versus apicem subdilata. *Thorax* elytris angustior, conicus, apice et basi constrictus, supra canali longitudinali, profunda impressus. *Antennae* longitudine capitis et thora-

Männchen. In der Länge von 2—2½ Linien, an der Wurzel der Flügeldecken ½ Linie breit. Glänzend, kastanienbraun, die Naht der Flügeldecken und die Kniee schwärzlich. Kopf quer, um die Hälfte kürzer als der Rüssel, oben gewölbt, vorn mit einer in eine Rinne des Rüssels übergehenden Grube. Rüssel etwas schmaler als der Kopf, länglich viereckig, etwas gekrümmt, in der Mitte beiderseits an der Einfügungsstelle der Fühler gelappt; sein hinterer Theil so lang als der vordere, oben mit einer, sich auch auf den mittlern Theil erstreckenden Längsrinne, sein vorderer Theil eben, allmählig gegen das Ende erweitert. Mittel-leibsschild schmaler als die Flügeldecken, keglig, am Ende und am Anfang eingeschnürt, oben mit einer tiefen Längsfurche. Fühler von der Länge des Ro-

cis, crassiusculæ, moniliformes, articulis tribus ultimis majoribus. *Elytra* convexa, ad suturam impressa et costa ante medium suturæ incipiente ad basin assurgente hic reflexa et ad apicem usque flexuose ducta, instructa, reliquo spatio ad marginem usque punctorum seriebus impressa, prima a costa suturali alteraque minus curvata inclusa; apice marginata, margine rotundato. *Pedes* validi, femore mutico, posteriorum subtus rigide ciliato, tibia anteriorum interne processu medio versus apicem directo, hamato acuto instructa, tarso omnium tibiæ æque longo, articulis primo, secundo tertioque bifido subtus setosis, quarto his fere æque longo.

---

pfes und Mittelleibschilde, etwas dick, perlschnurförmig, die 3 Endglieder vergrößert. Flügeldecken gewölbt, neben der Naht eingedrückt und mit einer vor der Mitte der Naht beginnenden, gegen die Wurzel aufsteigenden, hier umgekrümmten und bogig bis an die Spitze hingezogenen Leiste versehen, auf der übrigen Fläche bis zum Rande mit Reihen von Punktstichen durchzogen, die erste von jener Nahtleiste und einer zweiten weniger gebognen Leiste eingeschlossen; am Ende gerandet, der Rand rundlich. Beine kräftig, der Schenkel unbewehrt, an den hintersten unten steif gewimpert, an den vordersten die Schiene innwärts mit einem mittlern, nach der Spitze gerichteten, hackenartigen, zugespitzten Fortsatze, an allen der Fuß so lang als die Schiene, das 1te, 2te und zweispaltige 3te Glied unten borstig, das 4te diesen gleich lang.

---

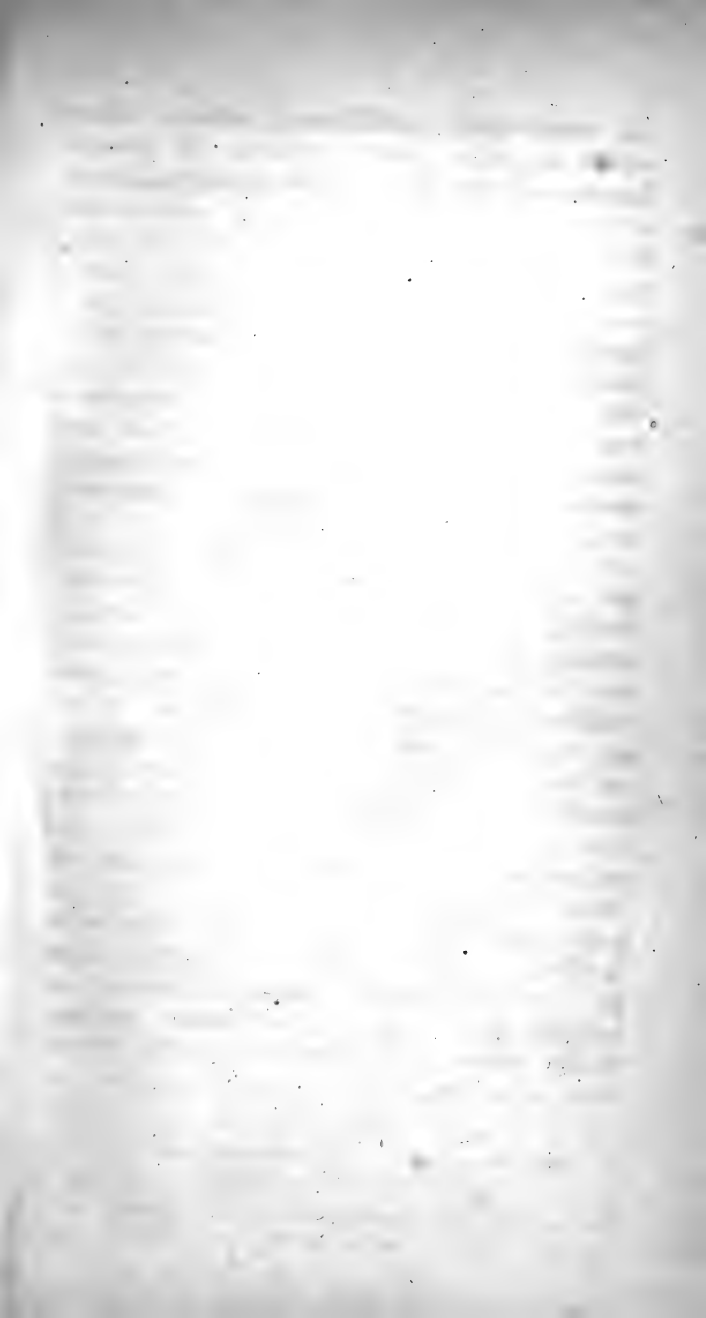



*Helizus adustus* m. & *Tr. clavicornis* f.



Fam. BRENTHIDES.

TRACHELIZUS ADUSTUS Schh.

(Schönh. Gen. & Sp. Curc. T. V P 2 p. 497.)

*Patria*: Brasilia. *Mus.* F. F. Germari, Halensis. Id ipsum exemplar, quod primum Schönherrio transmissum vir clarissimus postea nobiscum communicavit.)  
*Mas.* Rufc-ferrugineus, elytrorum macula prope suturam pone medium pigra. *Caput* postice in collum bulbiforme incrassatum. *Rostrum* capite pæne triplo longius subarcuatum sub.filiforme, apice & medio paulum incrassatum. *Antennæ* rostro longitudine æquales moniliformes, articulis tribus ultimis parum majoribus. *Thorax* oblongus canaliculo longitudinali insculptus. *Pedes* mediocres femore inermi, tarso subtus setuloso. *Elytra* punctis plurimis seriatim dispositis, & sulco suturali impressa, elongata, apice conjunctim rotundata.

**Männchen.** Rothroth, ein Fleck der Flügeldecken an der Naht hinter der Mitte schwarz. **Kopf** hinten in einen knolligen Hals verdickt. **Rüssel** fast 3 mal länger als der Kopf etwas gebogen, ziemlich fadenförmig, am Ende und in der Mitte schwach verdickt. **Fühler** dem Rüssel an Länge gleich, verchnurformig, die 3 Endglieder wenig größer. **Mittelleibsschild** länglich, von einer Längsrinne eingegraben. **Beine** mittelgroß, mit unbewehrtem Schenkel, und unten etwas borstigem Fuß. **Flügeldecken** mit vielen reihenweise geordneten Strichen und einer Nahtfurche, langgezogen, am Ende gemeinschaftlich gerundet.

TRACHELIZUS CLAVICORUS Schh.

(Schönh. Gen. & Sp. Curc. T. V P. 2. p. 492.)

*Patria*: Brasilia.

*Femina*: Rufocastaneus, rostro cum antennis, pedum geniculis elytrorumque macula prope suturam pone medium nigricantibus. *Caput* postice in collum bulbiforme incrassatum. *Rostrum* capite plus duplo longius, antica parte filiformi. *Antennæ* moniliformes, ultimis tribus articulis majoribus. *Thorax* oblongus, canaliculo longitudini insculptus. *Pedes* mediocres, femore inermi, tarso subtus spongioso. *Elytra* subbrevia, sulco suturali impressa, ante apicem constricta, apice ipso conjunctim rotundata.

**Weibchen.** Kastanienroth, Rüssel mit den Fühlern, Bein-  
gelenke und ein Fleck der Flügeldecken an der Naht hinter  
der Mitte schwärzlich. **Kopf** hinten in einen knolligen  
Hals verdickt. **Rüssel** mehr als doppelt so lang als der  
Kopf, sein Vordertheil fadenförmig. **Fühler** verchnur-  
förmig, die 3 letzten Glieder größer. **Mittelleibsschild**  
länglich mit einer Längsrinne. **Beine** mittelgroß, mit  
unbewehrtem Schenkel, unten schwammigem Fuße. **Flü-  
geldecken** beinahe glatt, mit einer Nahtfurche, vor dem Ende  
eingeschnürt, am Ende selbst gemeinschaftlich gerundet.



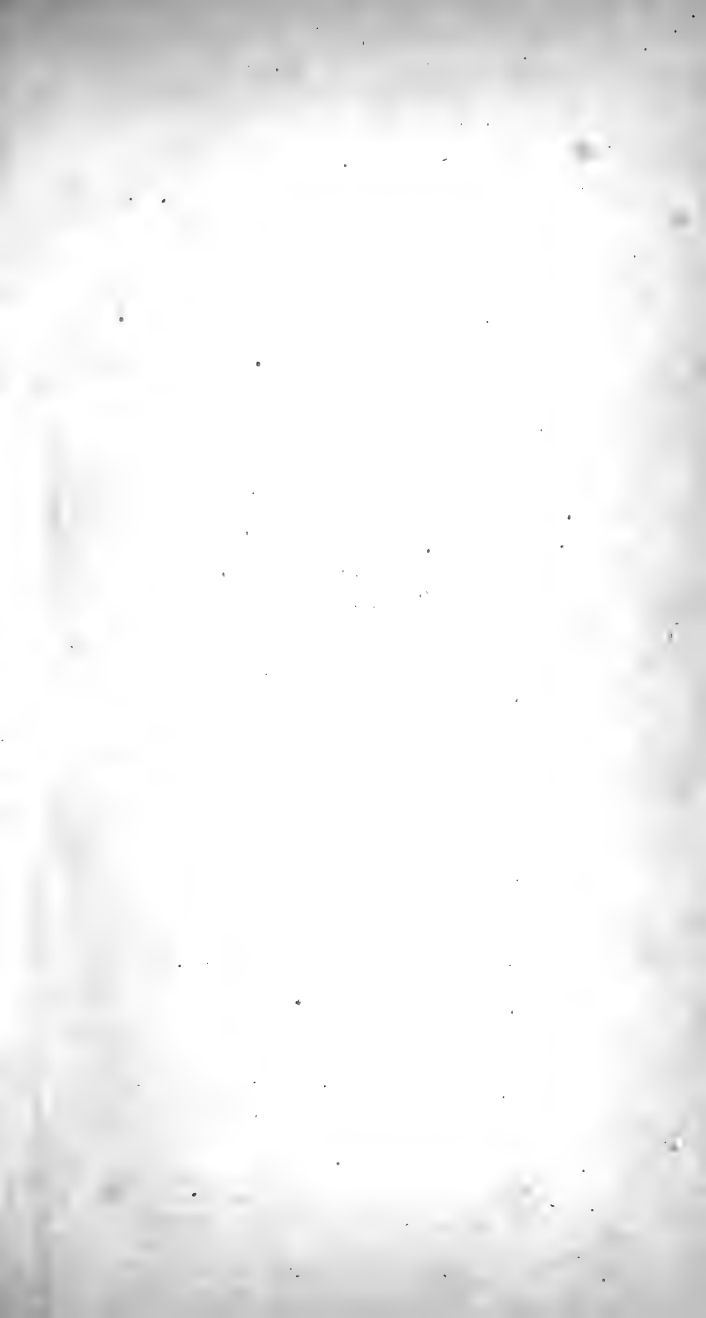



*Archen. (Nemochinus) duplicatus*

Fam. BRENTIIDES.

ARRHENODES (NEMORHINUS) DUPLICATUS.

ARRH. (NEMORH.) DUPLICATUS ET  
ARRH. (NEMORH.) INDICATUS.

(Schönh. Gen. & Sp. Curc. T. I. P. 1. p. 529 & 550.)

Longitudine  $7\frac{1}{2}$  linearum in depictis, in aliis, ut asseritur, vel majore (in femina) vel et minore (in mare). Aeneo-niger, antennis, corpore subtus pedibusque in mare dilute-, his et rostro in femina obscure-, fere nigro-castaneis, elytris flavo-notatis. Caput latitudine non longius. *Rostris antica pars et antennæ sexu diversa.* Illa posticæ partis longitudinem fere triplicem et latitudinis dimidium æquante, in femina cylindrica, lævissima, mandibulis subquadratis, apice tridentatis, in mare subtus convexa, supra canaliculata et tuberculata, mandibulis oblongis, apice bidentatis. *Antennæ filiformes, in*

---

Länge bei den abgebildeten Stücken  $7\frac{1}{2}$  Linien, bei andern, wie angegeben wird, bedeutender (im weiblichen) oder auch geringer (im männlichen Geschlecht). Bronzeschwarz, Fühler, der Körper unten und die Beine beim Männchen hell-, diese und der Rüssel beim Weibchen dunkel-, fast schwarz-kastanienbraun, Flügeldecken gelb gezeichnet. Kopf nicht länger als breit. Vordertheil des dem Mittelleibschilde an Länge gleichkommenden Rüssels und Fühler nach dem Geschlechte verschieden. Jener 3mal so lang und halb so breit als der hintere Theil, beim Weibchen walzig, ganz glatt, mit fast 4eckigen, am Ende 3zahnigen Oberkiefern, beim Männchen unten gewölbt, oben etwas ausgehöhlt und höckerig, mit länglichen, am Ende 2zahnigen Oberkiefern. Fühler fadenförmig,

*femina* longitudine elytrorum, in *mare* horum et thoracis longitudine, articulis baseos obconicis, reliquis cylindricis, his in *mare* latitudine triplo in femina duplo longioribus. *Thorax* ante basin constrictam conicus. *Elytra* apice truncata et utrinque unidentata, sulcis longitudinalibus aliis ad suturam, aliis ad marginem exteriorem, apice foveolatis, inter hos et illos seriebus tribus punctorum versus apicem in sulcos transeuntibus exarata, stria ter interrupta in interstitio sulcorum tertio a sutura, striola una alterave adjacente et stria laterali infra humerum flavis ornata. *Pedes* dimidium corporis longi, antici elongati, omnium femore dente armato, tibia subflexuosa, tarsi articulis primo, secundo, tertioque bilobo subtus spongiosis, quarto antecedentibus fere æque longo.

---

beim Weibchen so lang als die Flügeldecken, beim Männchen so lang als diese und der Mittelleibsschild, die Wurzelglieder verkehrt eiförmig, die übrigen walzig und beim Männchen 3mal, beim Weibchen doppelt so lang als breit. Mittelleibsschild vor der eingeschnürten Wurzel kegelförmig. Flügeldecken abgestutzt und beiderseits einzahnig, mit am Ende grubigen Längsfurchen längs der Nath und dem Außenrande und zwischen diesen und jenen 3 am Ende in Furchen übergehenden Punktreihen durchzogen; gelb sind ein 3mal unterbrochener, in dem 3ten Zwischenraume von der Nath verlaufender Strich, 1 oder 2 diesem anliegende Stachelchen und ein seitliches unter der Schulter liegendes. Beine von halber Körperlänge, die vordersten verlängert, an allen der Schenkel mit einem Zahn, die Schiene fast bogig, 1stes, 2tes und das 3te zweispaltige Fußglied unten schwammig, das 4te fast so lang als diese.

---

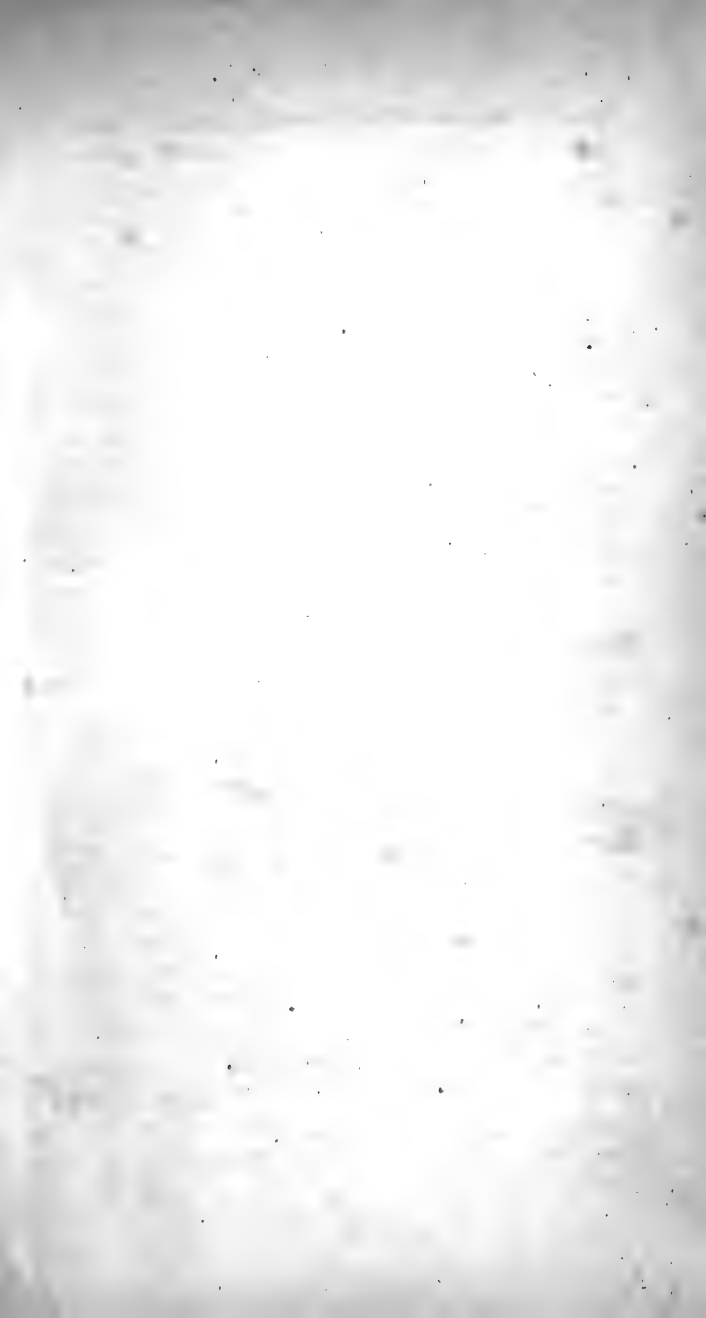

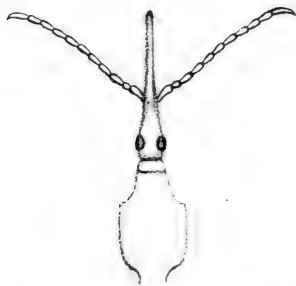
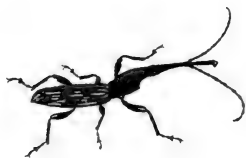

*Belopherus militaris*



## Fam. BRENTHIDES.

### BELOPHERUS MILITARIS.

(Schönh. Gen. et Sp. Curc. T. I. P. 1, p. 556.)

Lineas 9 ad 10 longus. Nitidus, fusco-æneus, elytris orichaleeo-notatis dilutioribus, parte antica rostri, antennis tarsisque nigris, in femina corpore subtus rufescente. Caput oblongum, *Rostrum, antennæ et thorax sexu diversa. Rostrum maris* trientem corporis æquans, tuberculis acutis scabrum; parte postica tereti, quam antica parumper longiore; parte antica tenuiore, quadrilatera, apice sagittato-dilatata, mandibulis oblongis, apice oblique truncatis. *Feminae rostrum* quadrante corporis fere brevius; parte postica vix dimidiam anticæ partis longitudinem æquante, subcylindrica, subtus utrinque punctis latiusculis circiter 8 in lineam locatis, ad latera 6 impressa, cæterum lævi; parte antica posticæ dimidiam latitudinem æquante, cylindrica, lævissima, mandibulis suboccultis, subquadratis,

Neun bis zehn Linien lang. Glänzend, bronzefarbig, die messinggelbgezeichneten Flügeldecken heller, Vordertheil des Rüssels, Fühler und Füße schwarz; beim Weibchen der Körper unten röthlich. Kopf länglich. Rüssel, Fühler und Mittelleibsschild nach dem Geschlechte verschieden. Rüssel des Männchens an Länge einen Drittheil des Körpers betragend, durch spitze Höckerchen rauh; sein hinterer Theil drehrund, um Weniges länger als der vordere; dieser dünner, 4seitig, am Ende pfeilförmig erweitert, mit länglichen, am Ende schräge abgestuften Oberkiefern. Rüssel des Weibchens beinahe weniger als einen Viertheil des Körpers lang; sein hinterer Theil kaum so lang als der vordere, fast walzig, unten rechts und links mit 8 etwas weiten in eine Linie gestellten Düsfern und 6 dergleichen an den Seiten eingedrückt, übrigens glatt; sein vorderer Theil halb so breit als der hintere, walzig, sehr glatt, mit ziemlich versteckten, beinahe 4eckigen, am Ende 3zahnigen Ober-

apice tridentatis. *Antennæ* filiformes, in *femina* rostri et capitis longitudine, in *mare* graciles, thoracis duplicem longitudinem fere superantes. *Thorax* latitudine longior, antice et basi angustatus, in *mare* gracilior, subtus et ad latera tuberculis acutis asperatus, antice utrinque tamquam incisus, incisura tuberculo majore utrinque terminata, in *femina* lævissimus, antice leviter sinuatus, sinu tuberculo parum conspicuo utrinque terminato. *Elytra* apice truncata et utrinque unidentata, lineis punctorum longitudinalibus, et sulco suturali impressa, interstitia linearum striolis orichalceis circa 20 his longioribus illis brevioribus ornata. *Pedes* sat graciles, antici præcipue in *mare* elongati, omnium femore dente acuto armato, tibia subrecta, anticorum subflexuosa, tarsi articulis subtus spongiosis, excepto quarto; tertio bifido, quarto longitudine præcedentium.

---

Kiefern. Fühler fadenförmig, beim Weibchen so lang als Rüssel und Kopf, beim Männchen schlank, fast die doppelte Länge des Mittel Leibschildes übertreffend. Mittel Leibschild länger als breit, vorn und hinten verschmälert, beim Männchen schlanker, unten und an den Seiten durch spitze Höckerchen rauh, vorn beiderseits gleichsam eingeschnitten, der Einschnitt an jedem Ende mit einem stärkern Höckerchen, beim Weibchen völlig glatt, vorn an den Seiten leicht ausgebuchtet, die Bucht mit einem kaum deutlichen Höckerchen begrenzt. Flügeldecken am Ende abgestutzt und beiderseits einzahmig, mit in Längsreihen stehenden Dimpeln und einer Nathfurche, die Zwischenräume jener Reihen mit ungefehr 20, theils kürzern, theils längern messinggelben Strichelchen geziert. Beine ziemlich schlank, die vordersten, besonders beim Männchen, verlängert, an allen der Schenkel mit einem spitzen Zahn, die Schiene beinahe gerade, an den vordersten etwas bogig, Fußglieder, mit Ausnahme des 4ten, unten schwammig, das 3te zweispaltig, das 4te von der Länge der vorhergehenden.

---



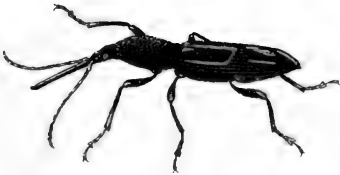
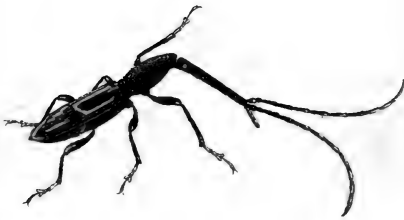

*Belotrachinus curvidens*

## Fam. BRENTHIDES.

### BELORHYNCHUS CURVIDENS.

(Schönh. Gen. & Sp. Curc. T. I. P. 1. p. 541.)

Lineas circiter 15 longus. Niger, antennis tarsisque castaneis, elytris flavo-notatis. *Caput in mare nutans, in femina porrectum, pone oculos constrictum, et in collum aliquantum eo latius abiens. Rostrum et antennæ sexu diversa. Rostrum in femina tridentem totius corporis æquans, in mare eo aliquantum longius; postica parte in mare capiti omnino contigua et conformi, granulata, quadrangulari, lateribus oblique compressa, facie supera angusta, anticæ partis triplicem longitudinem æquante, in femina contra illa punctulata, subcylindrica ab hac quater longitudine superata; parte antica dimidio quam postica humilior, lævissima cylindrica, in femina vix, in mare abruptius deflexa; mandibulæ in utroque sexu parvæ, subquadratæ, apice tridentatæ. Antennæ sili-*

---

Ungefähr 15 Linien lang. Schwarz, Fühler und Füße kastanienbraun, Flügeldecken gelbgezeichnet. Der Kopf beim Männchen abwärts-, beim Weibchen gerade vor gerichtet, hinter den Augen eingeschnürt und dann in einen etwas breitem Hals übergehend. Rüssel und Fühler nach dem Geschlechte verschieden. Rüssel beim Weibchen den Drittheil der Körperlänge, beim Männchen noch etwas mehr betragend; sein hinterer Theil beim Männchen mit dem Kopf durchaus zusammenfließend und ihm gleichgestaltet, geförnelt, 4eckig, an den Seiten schräg zusammengedrückt, die obere Seite schmal, dreimal so lang als der vordere Theil, beim Weibchen gedüpfelt, fast walzig, dagegen vom vordern Theil um das Vierfache an Länge übertroffen; dieser um die Hälfte niedriger als der hintere, sehr glatt, walzig, beim Weibchen kaum, beim Männchen stark abwärts gerichtet; Oberkiefer in beiden Geschlechtern klein, fast 4eckig, am Ende 3zahnig. Fühler fadenförmig, beim Weibchen dem Rüssel

formes in femina rostri et capitis, in mare horum et adhuc thoracis longitudine. *Thorax* elongatus, supra setulis griseis granulisque scaber, linea longitudinali lævi. *Elytra* apice truncata et utrinque uni-dentata, foveolis in series longitudinales digestis impressa, striis elevatis flavis ornata, plurimis crenulatis anticis duabus longioribus in medio stria obliqua junctis, cæteris, disjunctis, brevioribus aut brevissimis, illarum una laterali ante apicem, altera suturæ propiore ad ipsum dentem apicalem de currente, harum tres pone medium serie obliqua a sutura versus posticum locatæ, et tandem duæ basales. *Pedes* elytrorum longitudine, antici elongati, in mare adhuc longiores quam in femina, omnium femore mutico, tibia subrecta, anticorum in mare subflexuosa, tarsi articulis, excepto quarto, subtus spongiosis, tertio bifido, quarto hujus et antecedentis longitudine.

---

und Kopf, beim Männchen diesen und noch dem Mittelleibschilde an Länge gleich. **Mittelleibschilde** langgezogen, oben durch Körnchen und grauliche Bürstchen rauh, mit glatter Längslinie. Flügeldecken am Ende abgestutzt und beiderseits in einen Zahn auslaufend, mit Längsreihen von Grübchen durchzogen, und gelben, erhabenen Strichen geschmückt, die meisten gefärbt, 2 vordere längere, in der Mitte durch einen schrägen Querstich verbunden, die andern getrennt, theils kürzer, theils sehr kurz, von jenen der eine seitlich vor der Spitze, der andere näher an der Nath, bis zum Endzahn verlaufend, von diesen 3 in schräger Linie hinter der Mitte der Flügeldecke von der Nath nach hinten geordnet, und endlich 2 Strichelchen an der Wurzel. Beine von der Länge der Flügeldecken, die vordersten verlängert, mehr noch beim Männchen als beim Weibchen, an allen der Schenkel ungezahnt, die Schiene fast gerade, an den vordersten beim Männchen etwas bogig, die Fußglieder, mit Ausnahme des 4ten, unten schwammig, das 3te zweispaltig, das 4te so lang als dieses und das vorhergehende.

---



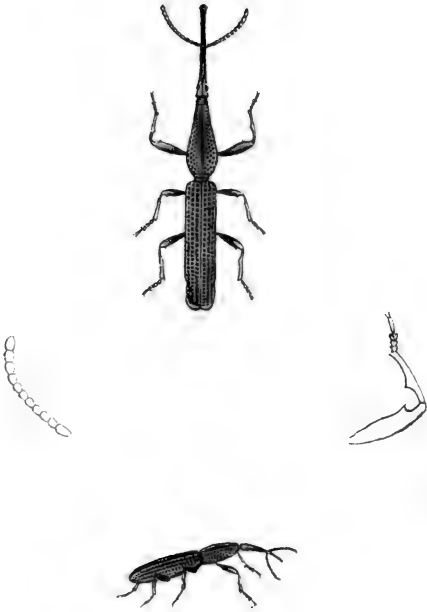

*Crocephalus reticulatus*



## Fam. BRENTHIDES.

### CEOCEPHALUS RETICULATUS.

(Schönh. Gen. & Sp. Curc. T. I. P. 1. p. 360.)

*Patria:* Sumatra, Java.

Lineas 9 ad  $17\frac{1}{2}$  longus. Piceus vel nigricans, luto agglutinato hic illic tectus. *Caput* fere latius ac longum, griseo-tomentosum, postice in marginem acutum, bilobum productum. *Rostrum, thorax, pedes et elytra sexu diversa.* *Rostrum maris* thoraci æque longum, subtetragonum; postica parte parum crassiore, pubescente, anticae paene æque longa; hac apice aliquantum dilatata; *rostrum feminae* thorace, et quidem hujus quarta parte brevius; postica parte quartam thoracis partem, antica ejus dimidiam æquante, illa conica, pubescente, hac tenuiore; cylindrica, glabra. *Antennæ* rostri anticae parti æque longæ, pubescentes, submoniliformes, articulis tribus ultimis quam reliqui paulo majoribus. *Thorax* in femina ovatus, in mare elongatus, ab apice ad basin parumper

---

Von 9 bis  $17\frac{1}{2}$  Linien lang. Pechbraun oder schwärzlich, hier und da mit anklebender Erde bedeckt. Kopf beinahe breiter als lang, graufilzig, hinten in einen scharfen zweilappigen Rand ausgezogen. Rüssel, Mittelleibsschild, Beine und Flügeldecken nach dem Geschlechte verschieden. Rüssel des Männchens so lang als der Mittelleibsschild, etwas 4kantig; sein hinterer Theil wenig dicker, flaumhaarig, beinahe so lang als der vordere; dieser am Ende etwas erweitert; Rüssel des Weibchens kürzer als der Mittelleibsschild und zwar um dessen Viertheil; sein hinterer Theil einen Viertheil, sein vorderer die Hälfte des Mittelleibsschildes lang, jener keglig, flaumhaarig, dieser dünner, walzig, kahl. Fühler dem vorderen Theil des Rüssels an Länge gleich, flaumhaarig, etwas perschnurförmig, die 3 Endglieder ein wenig größer als die übrigen. Mittelleibsschild beim Weibchen eiförmig, beim Männchen gestreckt,

dilatatus, basi ipsa angustatus, supra subdepressus, sulco longitudinali profundo incisus, utrinque punctis majoribus, subtilus minoribus impressus. *Elytra* thorace ejusque dimidio parum longiora, basi pro individuis lineam  $1\frac{1}{4}$  ad  $1\frac{3}{4}$  lata; foveolis transversis per series longitudinales dispositis impressa; dorso subdepressa; *apice* in mare deplanato producta, extus et ad angulum suturalem subacutum rotundato-marginata, in *femina* simpliciter rotundata. *Pedes* pubescentes, inter se subæquales, medii reliquis parum breviores, omnium femore in *femina* mutico, in mare unidentato, anticorum dente parum conspicuo; tibia densius pubescente, fere tomentosa, compressa, anticorum in mare intus angulata; tarso tibie fere æque longo, articulis primo et secundo transversis tertioque bilobo tomentosis, quarto his æque longo. *Abdominis primum segmentum* subtilus variolosum, in mare late et fere per totam longitudinem excavatum.

von der Spitze nach der Wurzel wenig erweitert, an der Wurzel selbst verschmälert; oben etwas niedergedrückt, durch eine tiefe Längsfurche eingeschnitten, beiderseits mit größern, unten mit kleinern Dupfen eingestochen. Flügeldecken wenig länger als der Mittelleibsschild und seine Hälfte, an der Wurzel nach den Stücken  $1\frac{1}{4}$  bis  $1\frac{3}{4}$  Linie breit, mit in Längsreihen geordneten queren Grübchen eingestochen, über den Rücken hin etwas niedergedrückt; am Ende beim Männchen flach ausgezogen, auswärts und an der etwas spitzen Nahtecke rundlich gerandet, beim Weibchen einfach abgerundet. Beine flaumhaarig, unter einander fast gleich, die mittlern wenig kürzer als die übrigen, an allen der Schenkel beim Weibchen unbewehrt, beim Männchen einzahnig, der Zahn an den vordersten wenig deutlich; die Schiene dichter flaumhaarig, beinahe filzig, zusammengedrückt, die der vordersten beim Männchen innen eckig vorspringend; der Fuß ungefehr so lang als die Schiene, das queere 1te und 2te und das zweilappige 3te Glied filzig, das 4te so lang als diese. Der erste Hinterleibsabschnitt unten blatternarbig gedupft, beim Männchen breit und beinahe seiner ganzen Länge nach ausgehöhlt.





*Ceocephalus Piisii*

Fam. BRENTHIDES.

CEOCEPHALUS RIISI.

*Patria:* Aquapim Guineae.

Elongatus, rufo testaceus, antennis, thoracis margine antico pedum geniculis tarsisque excepto ungue nigricantibus. *Caput* pone oculos elongatum, sub-quadratum, postice margine bilobo. *Rostrum* capite angustius pro sexu parum diversum, in *mare* capite triplo longius, sub-filiforme, apice nonnihil dilatatum, in *femina* capite duplo paululo longius, postica parte conica, antica filiformi. *Antennae* rostro vix longiores sub-moniliformes, articulis tribus ultimis majoribus. *Thorax* duplo longior quam latior, medio latere paulum dilatatus, sulco longitudinali exaratus, punctis creberrinis distinctus. *Pedes* breviusculi, femore inermi, tarso sub-cylindrico articulis primo secundoque sub-globosis tertioque subtus spongiosis. quarto his aequo longo; *Elytra* valde elongata, sulcata, subeis punctatis ante apicem desinentibus, duobus suturalibus profundioribus vix punctatis, ad apicem usque decurrentibus, apice attenuato-rotundato producta, marginata.

Langgestreckt, ziegelroth, Fühler, vorderer Rand des Mitteleibsschildes, Beingelenke und Füße, das Klauenglied ausgenommen, schwärzlich. Kopf hinter den Augen verlängert, beinahe viereckig, hinten mit zweilappigem Rande. Rüssel schmaler als der Kopf, nach dem Geschlechte wenig verschieden, beim Männchen 3 mal länger als der Kopf, ziemlich fadenförmig, am Ende etwas erweitert, beim Weibchen wenig als doppelt länger als der Kopf, sein hinterer Theil keglig, sein vorderer fadenförmig. Fühler kaum länger als der Rüssel, etwas perlschnurförmig, die 3 letzten Glieder die größern. Mitteleibsschild doppelt so lang als breit, an der Seitenmitte wenig erweitert, der Länge nach von einer Furche ausgehöhlt, sehr vielsichtig, vorne glatt. Beine ziemlich kurz mit unbewehrter Schiene, fast walzigem Fuß, das 1ste und 2te beinahe kugelig und das 3te Glied unten schwammig, das 4te diesen gleich lang. Flügeldecken langgezogen, gefurcht, die Furchen stichig, vor der Spitze aufhörend, die 2 an der Naht tiefer, kaum stichig, bis zur Spitze verlaufend; mit verschmälert und gerundet ausgezogener, gerandeter Spitze.

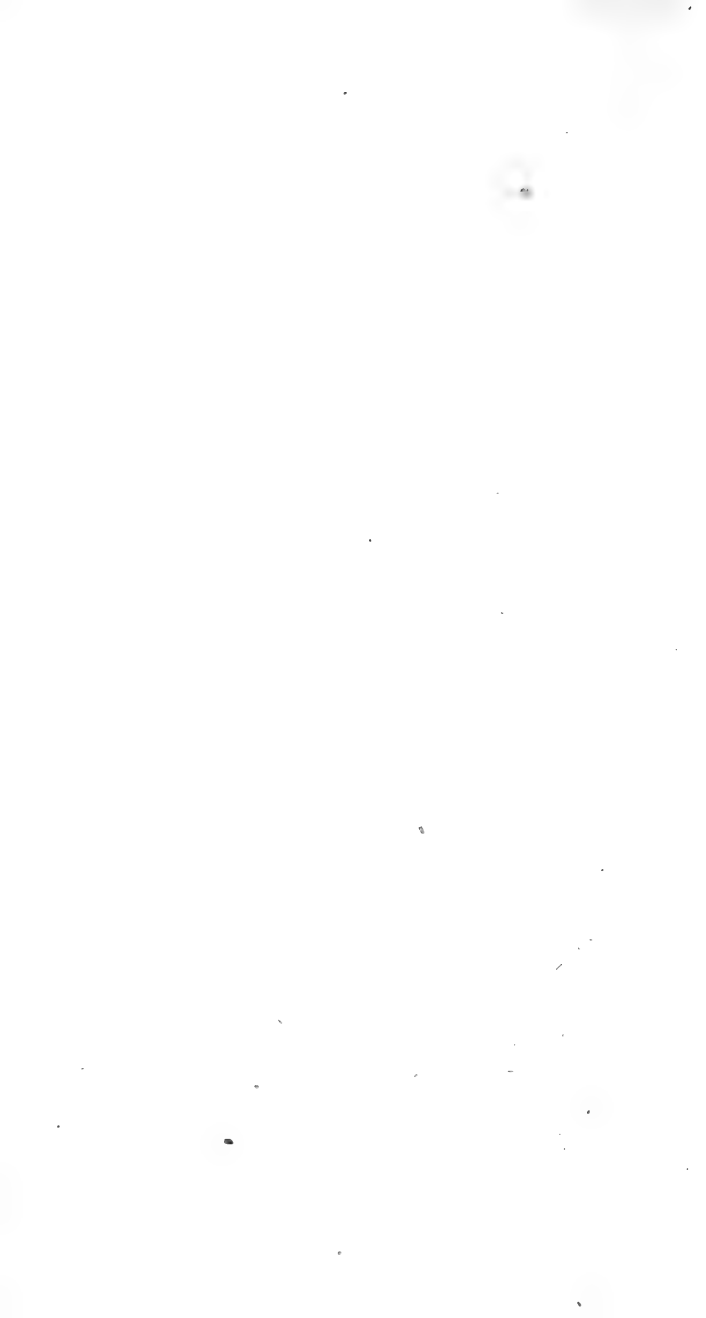





*Cephalobarus macrocephalus*



Fam. BRENTHIDES.

---

CEPHALOBARUS MACROCEPHALUS Schönh.

(Schönh. Gen. & Sp. Curc. T. V. P. 2. p. 519)

*Patria*: Columbia.

(Characteres secundum feminam a Cl. Germar nobis transmissam  
in sequentibus exhibit.)

---

Nitidus, niger elytris flavo-notatis. *Caput* pone oculos elongatum, crassum quadratum, postice profundius constrictum, basi ipsa collum bulbiforme formante. *Rostrum* capite vix ter longiore, inter antennas sulcatum, postica parte superne quam caput depressiore, antica parte tenuiore, cylindrica. *Antennæ* rostro vix longiores pilosæ, versus apicem vix incrassatæ, articulis inferioribus obconicis, exterioribus turbinatis, ultimo conico. *Thorax* elongatus ante basin constrictam conicus, supra sulco longitudinali profundo insculptus. *Pedes* antichi mediocres validi, posteriores breviusculi, femore compresso subius dente armato, tibia nonnihil flexuosa, tarso tibiæ fere æque longo, articulo penultimo bilobo subius spongioso. *Elytra* thorace duplo longiora, subdepressa, sulcata, sulcis exterioribus punctatis, interstitiis fere planis, tertio quartoque a sutura interrupte-flavo-tinctis.

---

Glänzend, schwarz, mit gelbgezeichneten Flügeldecken. Kopf hinter den Augen verlängert, dick, viereckig, hinten tief eingeschnürt, die Wurzel selbst einen knollenförmigen Hals bildend. Rüssel kaum 3mal länger als der Kopf, zwischen den Fühlern gefurcht, sein hinterer Theil oben mehr niedergedrückt als der Kopf, sein vorderer Theil dünner, walzig. Fühler kaum länger als der Rüssel, haarig, gegen das Ende kaum verdickt, die untern Glieder verkehrtkeglig, die obern kreiselförmig, das letzte keglig. Mittelleibsschild langgezogen, vor der zusammengeschnürten Wurzel keglig, oben mit einer tiefen Längsfurche. Vorderste Beine mittellang, kräftig, hintere ziemlich kurz, Schenkel zusammengedrückt, unten mit einem Zahn bewehrt, Schiene etwas geschwungen, Fuß ungefähr so lang als die Schiene, sein vorletztes Glied zweilappig, unten schwammig. Flügeldecken doppelt so lang als der Mittelleibsschild, ziemlich flachgedrückt, gefurcht, die äußern Furchen punktstichig, die Zwischenräume beinahe eben, der 3te und 4te von der Naht an unterbrochen gelbgefärbt.

---

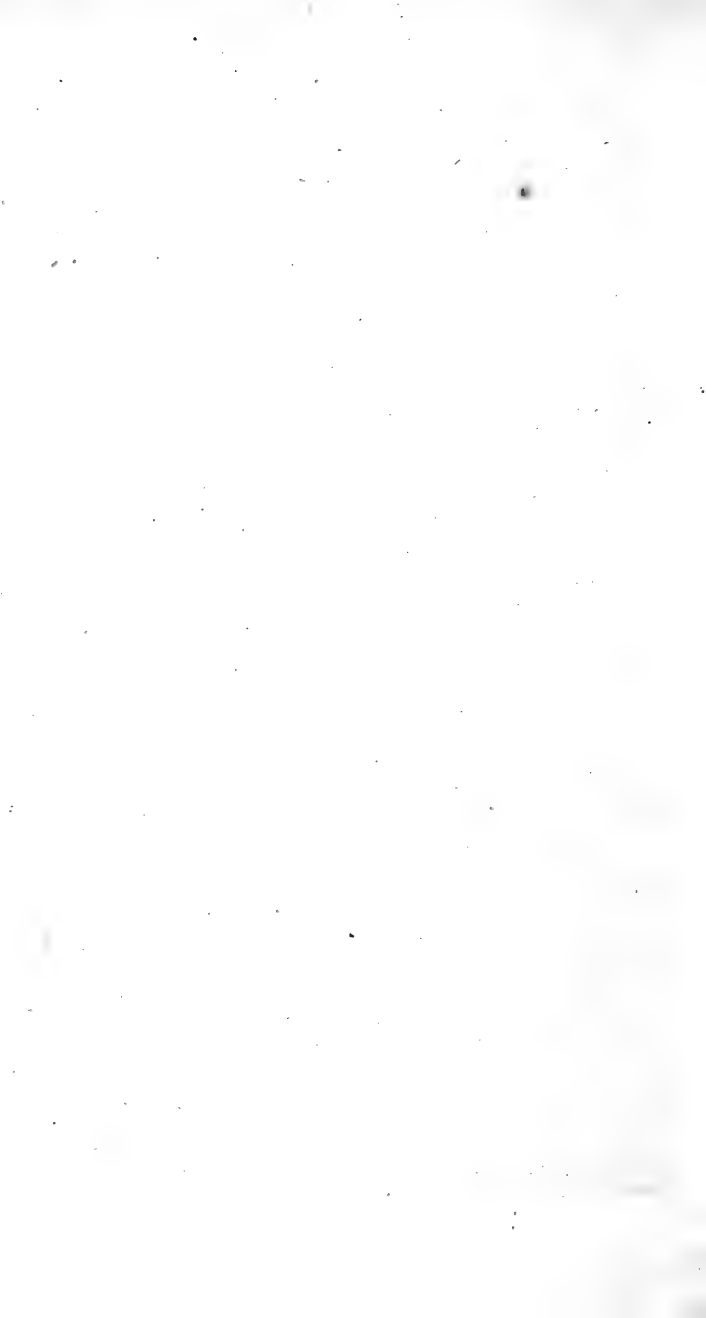





*Brentus (Ischyromerus) madagascariensis*

## Fam. BRENTIIDES.

### BRENTIUS (ISCHIYROMERUS) MADAGASCARIENSIS.

(*Brenthi novæ species duæ* Mus. Escher-Zollikofer Tigurensis.)

*Patria*: Madagascar.

Lineas 11 longus. Nitidus, niger. Mas angustus, femina latior, validior. *Caput et rostrum sexu diversa*. *Caput maris* pone oculos elongatum, thoracis dimidiam partem longitudine superans, cylindricum, paulo pone oculos ad basin usque pliculis transversis rugulosum, *caput feminae* vix sextam thoracis partem longum, transversum, læve, postice medio impressum. *Rostrum maris* thoraci æque longum subtetragonum; parte postica antica æque longa, illa basi, hac apice aliquantum dilatata, *rostrum feminae* thorace, et quidem hujus tertia parte, brevius; parte postica capiti fere æque longa, supra canali longitudinali impressa; parte antica posticæ simul cum capite æque longa, subeylindrica, subdepressa. *Antennæ* thoracis dimidio paulo longiores, moniliformes articulis tribus ultimis majoribus. *Thorax* supra depressus lævissimus sulco profundo longitudinali insculptus,

---

Eils Linien lang. Glänzend, schwarz. Männchen schmal, Weibchen breiter, kräftiger. Kopf und Rüssel nach dem Geschlechte verschieden. Kopf des Männchens hinter den Augen verlängert, länger als der halbe Mittelleibsschild, walzig, kurz, hinter den Augen bis an seine Wurzel durch Querwülstchen etwas runzelig, Kopf des Weibchens kaum einen Sechstel so lang als der Mittelleibsschild, queer, glatt, hinten in der Mitte eingedrückt. Rüssel des Männchens so lang als der Mittelleibsschild, etwas 4kantig, sein hinterer Theil so lang als sein vorderer, jener an der Wurzel, dieser an der Spitze etwas erweitert; Rüssel des Weibchens kürzer als der Mittelleibsschild und zwar um dessen Drittheil; sein hinterer Theil ungefahr so lang als der Kopf, oben durch eine Längsrinne eingedrückt; sein vorderer Theil so lang als der hintere sammt dem Kopfe, beinahe walzig, etwas flach gedrückt. Fühler etwas länger als der halbe Mittelleibsschild, perlschnurförmig, die 3 Endglieder vergrößert. Mittelleibsschild oben flachgedrückt, völlig glatt, mit einem tiefen Längseinschnitte, an den Sei-

ad latera punctis crebris impressus; in mare elongatus, ab apice ad basin parum dilatatus; in femina longior latiorque, ovatus, basi ipsa in utroque angustatus. *Elytra* ad basin  $1\frac{1}{8}$  lineam in mare,  $1\frac{3}{4}$  lineam in femina lata, dorso depressa, ad suturam sulco lato, basi et apice, carina illic longiore, hic brevior in duos diviso, reliquo spatio punctorum seriebus postice et externe in sulcos transeuntibus impressa, punctis interioribus et basalibus minoribus, exterioribus et apicalibus majoribus, subtransversis; apice rotundata, marginata. *Pedes* inter se longitudine fere æquales, femore valido, præcipue in femina compresso, medio incrassato dilatato, supra macula tomentosa, grisea tecto, anticorum intus ante basin dente acuto armato, apice ipso in femina incurvo, tibia compressa versus apicem griseo tomentosa, tarso tibiæ fere æque longo, articulis primo, secundoque obtrigoni supra margine apicali tomentosis et tertio bilobo subtus spongiosis, quarto his æque longo.

ten mit dichten Dupfen bestochen; beim Männchen langgezogen, von der Spitze nach der Wurzel wenig erweitert, beim Weibchen länger und breiter, eiförmig, bei beiden an der Wurzel selbst verengt. Flügeldecken an der Wurzel beim Männchen  $1\frac{1}{8}$ , beim Weibchen  $1\frac{3}{4}$  Linie breit, auf der Rückenfläche niedergedrückt, längs der Naht mit einer breiten, an der Wurzel und Spitze durch einen, dort längern, hier kürzern Kiel, 2-getheilten Furche, auf der übrigen Fläche mit hinten und auswärts in Furchen übergehenden Reihen von Punkten eingedrückt, die innern und nach der Wurzel liegenden Punkte kleiner, die äußern und nach der Spitze liegenden größer, etwas queer; an der Spitze rundlich, gerandet. Beine unter sich an Länge ungefehr gleich; der Schenkel kräftig, besonders beim Weibchen, zusammengedrückt, in der Mitte verdickt, erweitert, oben mit einem filzigen, grauen Fleck bekleidet, der der vordersten inwendig vor der Wurzel mit einem scharfen Zahn bewaffnet, und die Spitze selbst, beim Weibchen, eingebogen; Schiene zusammengedrückt, nach der Spitze grau filzig; Fuß so lang als Schiene, die ersten 2 verkehrt dreieckigen, oben am Endrande filzigen Glieder und das zweilappige 3te unten schwammig, das 4te so lang als sie.





*Brenthus anchorago*



## Fam. BRENTIIDES.

### BRENTIUS ANCHORAGO.

(Schönh. Gen. et Sp. Curc. T. I. P. I. p. 545.)

*Patria:* America meridionalis.

Longitudine quam plurime varians secundum sexum et individua; mas lineas  $6\frac{1}{2}$  inter et 21 longus; femina  $8\frac{1}{2}$  ad  $10\frac{1}{2}$  lineas longa. Elytris flavo-vel fulvescenti-striatis, nitidus niger, sæpius thoracis vitta media abdominisque et thoracis infera facie maxima parte castaneis. *Caput, rostrum, thorax ac elytra sexu diversa.* *Caput* maris obconicum, elongatum, *feminae* æque latum ac longum, postice parum angustatum. *Rostrum maris* elytris æque longum, subtetragonum; postica parte quam antica ter longiore, basi capiti fere æque lata, versus apicem sensim sensimque angustius; antica parte apice aliquantum dilatata; *rostrum feminae* cum capite elytrorum dimidiam longitudinem vix superans; parte postica conica capiti æque longa parte antica hoc duplo longiore, tenui, cylindrica, decurva. *Antennæ* femori et tibiæ anteriorum pedum æque longæ, apice parum incrassatæ, pubescentes, articulis prioribus maris obconicis,

In der Länge äußerst veränderlich nach dem Geschlecht und nach den Stücken; Männchen zwischen  $6\frac{1}{2}$  und 21, Weibchen von  $8\frac{1}{2}$  bis  $10\frac{1}{2}$  Linien lang. Mit gelb oder braungelblich gestreiften Flügeldecken, glänzend, schwarz, öfter ein Mittelstreif des Mittel-leibschildes, und die Unterseite des Hinter- und Mittel-leibes größtentheils kastanienbraun. Kopf, Rüssel, Mittelleibschild und Flügeldecken nach dem Geschlechte verschieden. Kopf des Männchens verkehrtkeglig, langgezogen, der des Weibchens so breit als lang, hinten wenig verengt. Rüssel des Männchens so lang als die Flügeldecken, etwas 4kantig; sein hinterer Theil dreimal länger als der vordere, an der Wurzel fast so breit als der Kopf, nach der Spitze hin allmählig dünner; sein vorderer Theil an der Spitze etwas erweitert; der Rüssel des Weibchens sammt dem Kopfe kaum die halbe Länge der Flügeldecken übertreffend; sein hinterer Theil keglig, so lang als der Kopf; sein vorderer Theil doppelt länger als dieser, dünn, walzig, abwärts gebogen. Fühler so lang als Schenkel und Schiene der vordersten Beine, am Ende wenig verdickt, flaumhaarig,

feminae subglobosis. *Thorax* postice sulco longitudinali profundo impressus, in *mare* valde elongatus, elytris aequè longus, conum medio angustatum referens, in *femina* conicus, convexior, elytris horumque quidem tertia parte brevior. *Elytra* sulcis, uno proxime ad suturam jacente, lato, profundo, laevi aliisque tum hunc adjacentibus, tum marginalibus, pro parte foveolatis, interque hos et illos punctorum seriebus 5 impressa, striis flavis seu fulvescentibus, una interiore a basi usque fere ad apicem ducta et hic striolae apicali suturae propiori occurrente, altera exteriori, nec basin nec apicem attingente, ornata; apice in *mare* ultra abdomen attenuato-elongata, in *femina* abdomen haud superantia, obtuse rotundata. *Pedes* longitudine inter se diversi, antici elongati, praecipue in *mare*, medii minimi, anticorum femore unidentato, posteriorum mutico, omnium tarso tibiae fere aequè longo, articulis primo, secundo tertioque bilobo subtus spongiosis, quarto his aequè longo.

die Anfangsglieder des Männchens verkehrtkeglig, die des Weibchens beinahe keglig. *Mittelleibsschild* hinten mit einer tiefen Längsfurche, beim Männchen sehr langgezogen, so lang als die Flügeldecken, einen in der Mitte verdünnten Keil darstellend, beim Weibchen keglig, gewölbter, kürzer als die Flügeldecken, und zwar um deren Drittel. *Flügeldecken* mit einer zunächst an der Naht liegenden, breiten, tiefen und andern, theils auf diese folgenden, theils am Rande verlaufenden, theilweise mit Grübchen versehenen Furchen und zwischen diesen und jenen mit 5 Punktreihen durchzogen; mit gelben oder braungelblichen Strichen bezeichnet, einem innern, von der Wurzel bis nahe an die Spitze verlaufenden und hier einem der Naht noch nähern Endstrichelchen begegnenden, und einem äußern, weder die Wurzel noch die Spitze erreichenden; die Spitze beim Männchen über den Hinterleib weg schmal ausgezogen, beim Weibchen den Hinterleib nicht überragend, stumpf gerundet. *Beine* an Länge untereinander verschieden; die vordersten langgezogen, vorzüglich beim Männchen, die mittlern sehr klein, an den vordersten der Schenkel einzahlig, an den hintern unbewehrt, an allen der Fuß so lang als die Schiene, sein 1tes, 2tes und 3tes zweilappiges Glied unten schwammig, das 4te so lang als diese.

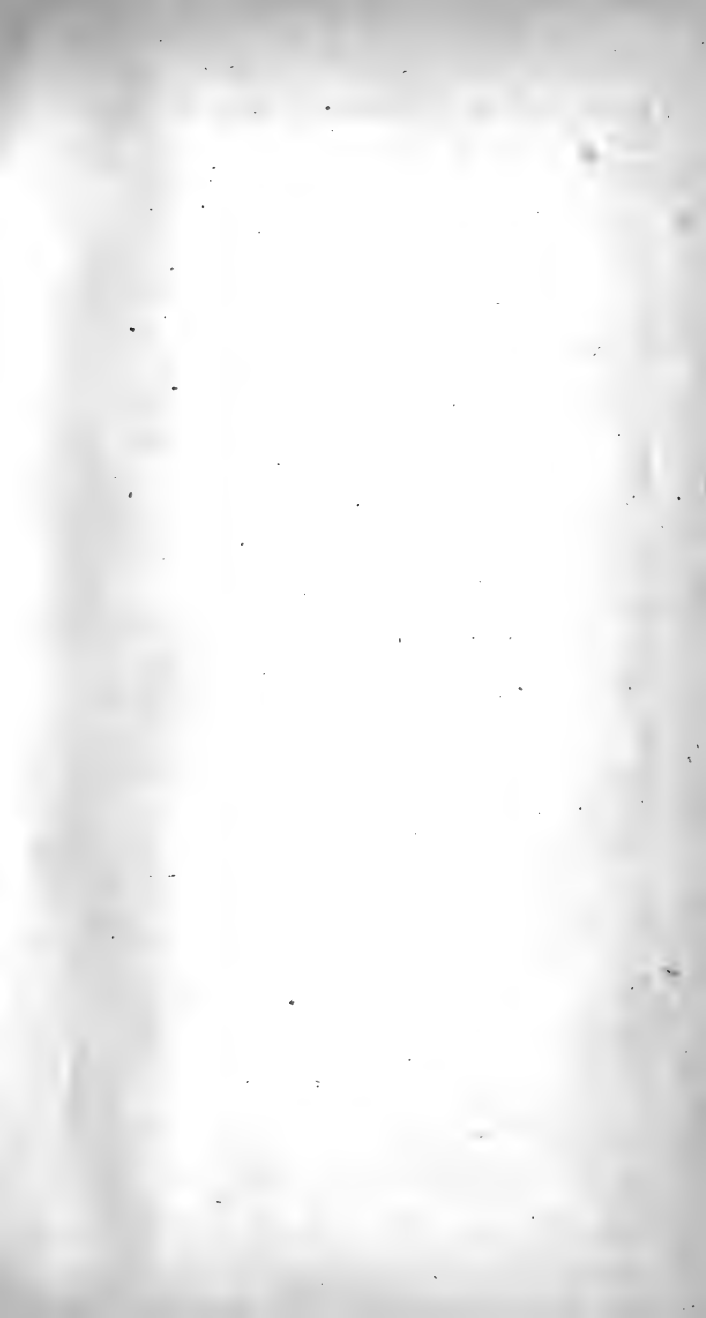

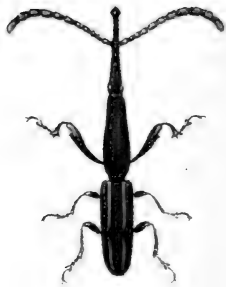

*Claoderes radulinostrius*

Fam. BRENTHIDES.

CLAEODERES RADULIROSTRIS.

(Claeoderes radulirostris & planirostris.)

(Schönh. Gen. & Sp. Curc. T. I. P. 1 p. 363 & 365.)

*Patria*: Brasilia.

Mas 15 lineas longus, ad basin elytrorum  $1\frac{5}{6}$  lineam latus, femina brevior, 10 lineas longa. Nitidus, niger, subtus castaneus, elytris fulvescenti-striatis. *Caput* transversum, supra convexum & in lobum posticum rotundatum in magine attenuatum productum. *Rostrum, antennæ & thorax sexu diversa*. *Rostrum* in mare thorace vix brevius; postica parte quam antica aliquantulum longiore, conica, supra canalicula tenui impressa, parte antica quam postica tenuiore, subtetragona, supra scabriuscula, apice subito ampliata; in femina dimidio thorace parum longius; postica parte capite ipso brevior, antica tenui, filiformi. *Antennæ* versus apicem dilatatae, in mare validiores, thoracem ac simul caput longitudine æquantes, in femina thoraci vix æque longæ; articulis prioribus obconicis, [reliquis subquadratis, ultimo elongato, hoc & 4 antecedentibus pubescentibus, opacis, in mare la-

Männchen 15''' lang, an der Wurzel der Flügeldecken  $1\frac{5}{6}$ ''' breit, Weibchen kürzer, 10''' lang. Glänzend, schwarz, unten kastanienbraun, Flügeldecken braungelblich gestreift. Kopf qucer, oben gewölbt und in einen hintern, gerundeten, am Rande zugeschärften Lappen ausgezogen. Rüssel, Fühler und Mittelleibsschild nach dem Geschlechte verschieden. Rüssel bei dem Männchen kaum kürzer als der Mittelleibsschild; der hintere Theil ein bischen länger als der vordere, keglig; der vordere Theil dünner als der hintere, fast 4kantig, oben etwas rauh, am Ende plötzlich erweitert; beim Weibchen wenig länger als der halbe Mittelleibsschild; der hintere Theil kürzer als selbst der Kopf, der vordere dünn, fadenförmig. Fühler gegen das Ende erweitert, beim Männchen kräftiger, so lang als Mittelleibsschild und Kopf, beim Weibchen kaum so lang als der Mittelleibsschild; die Anfangsglieder verkehrt keglig, die übrigen fast 4eckig, das letzte verlängert; dieses und die 4 vorhergehenden flaumhaarig, matt,

\*

tere versus thoracem spectante fimbriatæ. *Thorax* in mare elongatus, ad apicem parumper angustatus, elytris pæne æque longus, subdepressus, canalicula tenuissima impressus, in femina ovatus, convexus, elytris tertia parte brevior. *Elytra* interne sulcis, externe punctorum seriebus longitudinalibus impressa, in interstitio tertio stria, pone medium in mare latius, in femina augustius interrupta, alteraque brevissima ad marginem exteriorem fulvescentibus notata; apice truncata. *Pedes* antichi reliquis validiores, longiores, medii breviores, omnium femore unidentato, tarsi articulis 1mo, 2do, tertioque bilobo subtus spongiosis, 4to his æque longo, anticorum tibia biarcuata, primum arcu majore extus, tunc arcu minore intus curvata, subtus ante apicem dente valido, apice extus dente altero, intus unco bidentulo armata, inter hunc & dentem primum in emarginatura fimbriata.

---

beim Männchen auf der nach dem Mittelleibsschilde gerichteten Seite gefranst. Mittelleibsschild beim Männchen langgezogen, vorn wenig verschmälert, beinahe so lang als die Flügeldecken, etwas niedergedrückt, mit einer sehr seichten Rinne, beim Weibchen eiförmig, gewölbt, um ein Drittel kürzer als die Flügeldecken. Flügeldecken innwärts mit Längsfurchen, auswärts mit Dämpfungreihen, im dritten Zwischenraum mit einem, hinter der Mitte, beim Männchen weiter, beim Weibchen kürzer, unterbrochenen, und einem andern sehr kurzen am Außenrande liegenden braungelblichen Streifen; am Ende abgestutzt. Vorderste Beine kräftiger und länger, die mittlern kürzer als die übrigen; an allen der Schenkel einzahlig, 1stes, 2tes und 3tes zweilappiges Fußglied unten schwammig, das 4te diesen gleich lang, die Schiene der vordersten zweimal gebogen, zuerst in einem größern Bogen nach außen, dann in einem kleinern nach innen gekrümmt, unten vor dem Ende mit einem kräftigen Zahn, am Ende auswärts mit einem andern Zahn, inwendig mit einem 2spitzigen Haken bewaffnet, zwischen diesem und dem ersten Zahn in einer Ausrandung gefranst.

---

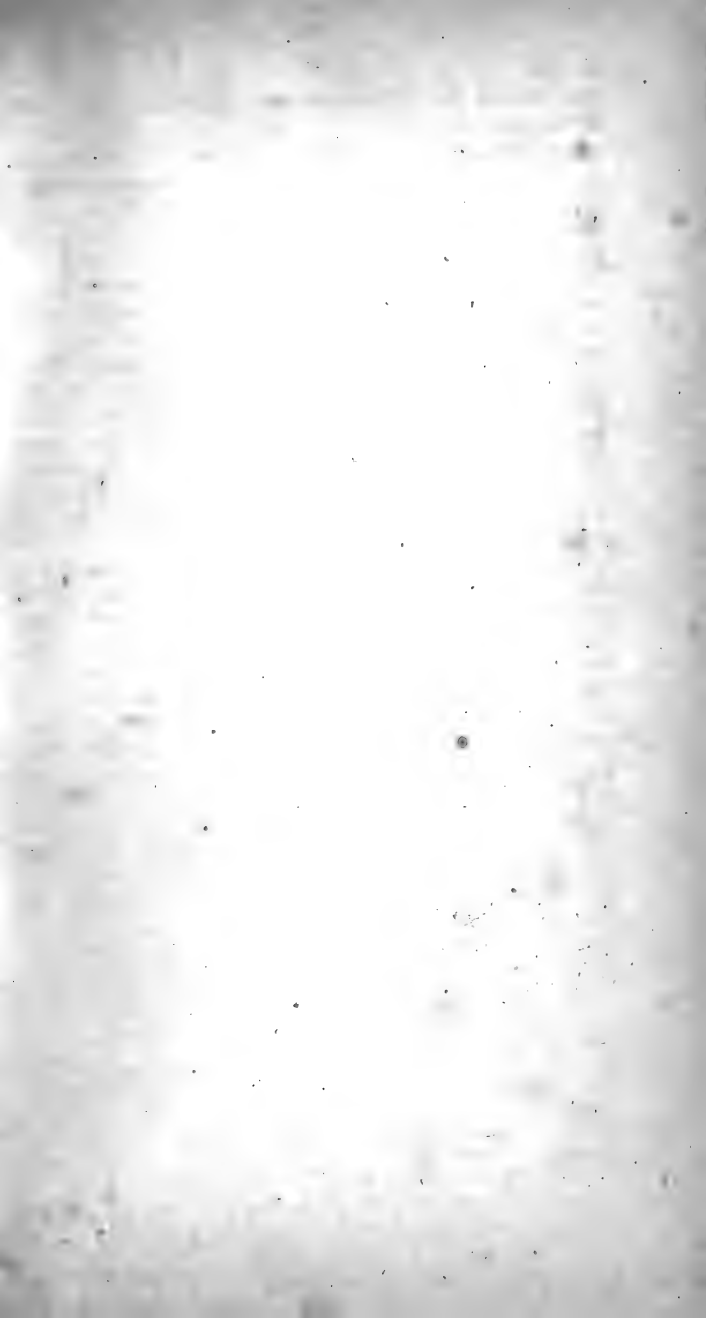



*Collyria maculata*



## Fam. BRENTHIDES.

### EUTRACHELUS TEMMINCKI.

(Schönh. Gen. & Sp. Curc. T. I. P. 1. p. 558.)

Longitudine varians, usque ad 52 lineas longus, sed etiam vix pollicem superans. Nitidus, niger, antennis, striis seu maculis elytrorum, tibiis tarsisque aurantiacis. *Caput pone oculos elongatum et rostrum subcurvatum sexu diversa.* *Maris* caput longitudine fere thoracis, cylindricum, pliculis transversis granulisque exasperatum; rostrum carinulis granulisque scabrum: parte postica longitudine dimidium capitis æquante: parte antica capitis longitudine, quadrilatera, apice dilatata, mandibulis exsertis, fere oblongis, apice dexteræ tri-sinistræ bidentato. *Feminæ* caput thoracis dimidium longum, versus basin sensim dilatatum, pliculis granulisque paucioribus, supra antice posticeque deficientibus; rostrum parcius granulatum,

---

In der Länge wechselnd, bis 32 Linien, aber auch kaum mehr als 1 Zoll lang. Glänzend, schwarz, Fühler, Flügeldecken = Striche oder Flecken, Schienen und Füße pomeranzengelb. Der hinter den Augen verlängerte Kopf und etwas gekrümmte Rüssel nach dem Geschlechte verschieden. Beim Männchen der Kopf fast von der Länge des Mittelleibschildes, walzig, durch Quermulsthen und Körnchen rauh; der Rüssel mit feinen Rielen und Körnchen; sein hinterer Theil halb so lang als der Kopf; sein vorderer von Kopflänge, 4seitig, am Ende erweitert, die Oberkiefer vorliegend, etwas länglich, das Ende des rechten 3 = des linken 2zahnig. Beim Weibchen der Kopf halb so lang als der Mittelleibschild, nach der Wurzel hin allmählig erweitert, mit wenigen und oben nach vorn und hinten fehlenden Mulsthen und Körnchen; der Rüssel sparsamer ge-

supra fere læve: parte postica longitudine trientem capitis vix superante: parte antica capitis duplicem longitudinem at modo trientem latitudinis æquante, cylindricum, mandibulis subocculis, utraque apice dilatata, tridentata. *Antennæ* filiformes. *Thorax* subovatus antice constrictus. *Elytra* ad apicem truncatum utrinque angulo obtuso prominula, convexa, sulcis longitudinalibus, duabus suturalibus angustis, reliquis latioribus foveolatis exarata, maculis aurantiacis ornata ex striolis subelevatis longitudinalibus, compositis, his in certis individuis, nec vero in depictis, rarioribus, disjunctis, ut assertur. *Pedes* dimidium corporis longi, antici elongati, omnium femore denticulo armato, tibia compressa, subrecta, tarsi articulis primo, secundo, tertioque bifido subtus spongiosis, quarto his æque longo.

---

förnt, oben beinahe glatt: sein hinterer Theil kaum länger als ein Drittheil des Kopfes: sein vorderer doppelt so lang und einen Drittheil so breit als der Kopf, walzig, die Oberkiefer ziemlich versteckt, beide am Ende erweitert und 3zählig. Fühler fadenförmig. Mittelleibsschild fast eiförmig, vorn eingeschnürt. Flügeldecken am abgestuften Ende beiderseits in einem stumpfen Winkel etwas vorspringend, gewölbt, mit Längsfurchen, 2 schmalen an der Nath und hierauf andern, breitem, mit Grübchen versehenen, durchzogen, und mit pomeranzengelben, aus etwas erhabenen, mehr oder weniger vereinigten Längsstrichen gebildeten, Flecken, auch angeblich bei gewissen Stücken, nimmermehr aber bei den abgebildeten, nur mit solchen einzelnen, wenigen Strichen geschmückt. Beine von halber Körperlänge, die vordersten verlängert, an allen der Schenkel mit einem Zähnen, die Schiene zusammengedrückt, fast gerade, 1stes, 2tes und das 3te zweispaltige Fußglied unten schwammig, das 4te so lang als diese.

---

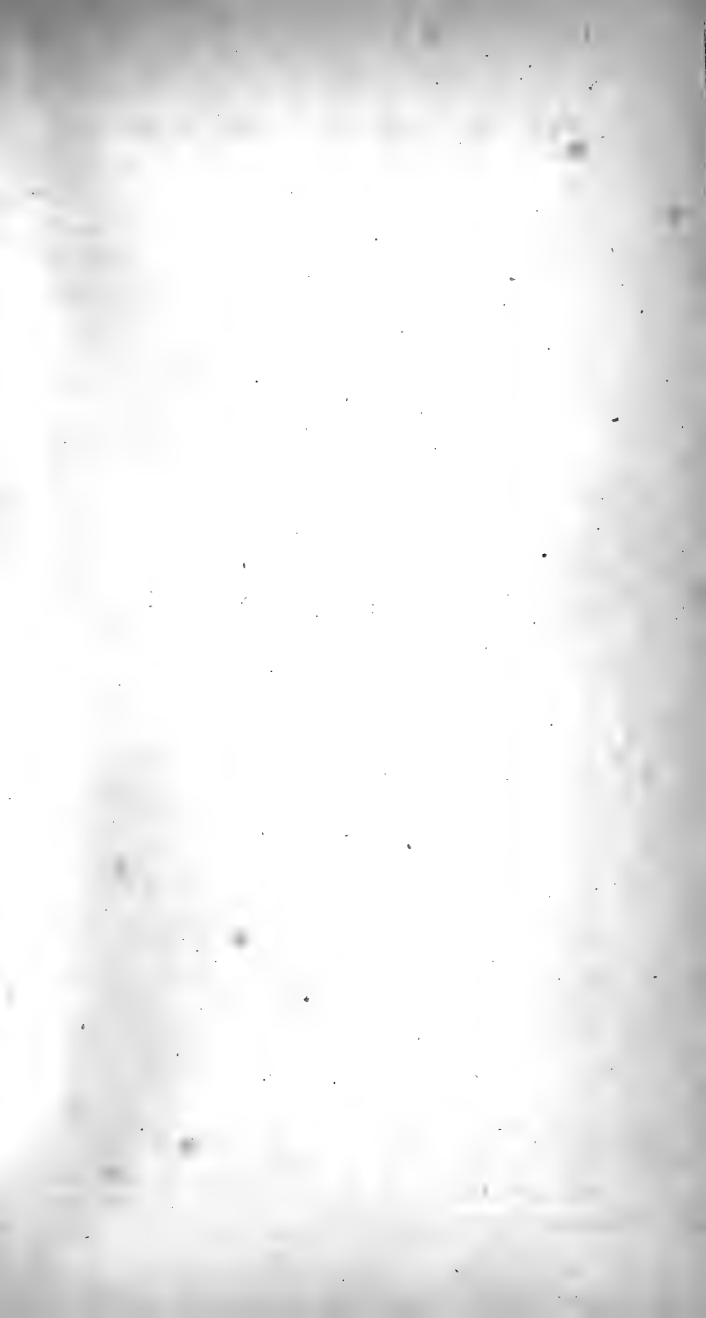



*Brenthius vulneratus*

## Fam. BRENTIIDES.

### BRENTIUS VULNERATUS.

(Schönh. Gen. & Sp. Carc. T. I. P. 1. p. 543.)

*Patria:* Brasilia & Cayenna.

Longitudine varians secundum sexum et individua; mas  $10\frac{1}{2}$  ad  $12\frac{1}{2}$  lineas longus, femina  $8\frac{1}{2}$  ad 10 lineas longa, latitudine  $1\frac{1}{3}$  lineæ ad basin clytrorum. Antennis nigris, subtus castaneus, rostri abdominisque apice et meso-metasternique latere nigris, supra niger vitta media thoracis, capitis et posticæ rostri partis castanea, clytrorum striis maculisque ferrugineis, pedibus nigris femorum basi tibiisque pro parte castaneis. *Rostrum pedesque postici sexu diversa.* Caput obeonicum, postice inter tubercula duo impressum. *Rostrum maris* subtetragonum, longitudine thoracis; postica parte anticæ æque longa, crassiuscula, capiti scilicet fere æque lata, subtus versus caput gibba; parte antica aliquantum decurva, tenuiore, apice parum dilatata, *rostrum feminae* dimidia thoracis parte vix longius; postica parte subtetragona,

In der Länge wechselnd nach dem Geschlechte und nach den Stücken; Männchen  $10\frac{1}{2}$  —  $12\frac{1}{2}$ , Weibchen  $8\frac{1}{2}$  — 10 Linien lang; in der Breite von  $1\frac{1}{3}$  Linie an der Wurzel der Flügeldecken. Mit schwarzen Fühlern, unten kastanienbraun, Rüssel- und Hinterleibsspitze und die Seite der Mittel- und Hinterbrust schwarz, oben schwarz, ein Mittelstreif des Mittelleibschildes, des Kopfes und des hintern Theils des Rüssels kastanienbraun, Striche und Flecke der Flügeldecken roströthlich, Beine schwarz, die Wurzel der Schenkel und theilweise die Schienen kastanienbraun. Rüssel und hinterste Beine nach dem Geschlechte verschieden. Kopf verkehrtkeglig, hinten zwischen 2 Höckerchen eingedrückt. Rüssel des Männchens etwas 4kantig, von der Länge des Mittelleibschildes; hinterer Theil so lang als der vordere, dicklich, nämlich ungefehr so breit wie der Kopf, unten gegen den Kopf hin bucklig; vorderer Theil etwas abwärts gebogen, dünner, an der Spitze wenig erweitert; Rüssel des Weibchens kaum länger als der halbe Mittelleibschild; sein hinterer Theil beinahe

crassiuscula, antice parum angustata, capite ipso fere brevior; parte antica decurva, capitis duplicem longitudinem æquante, cylindrica. *Antennæ* thorace breviores, apice incrassatæ, articulis plurimis æque latis ac longis, pubescentibus. *Thorax* elongato-conicus, basi constrictus, supra subtusque canali longitudinali impressus. *Elytra* thorace sesquilongiora, picco-nigra, striis longitudinalibus, una basali, duabus apicalibus, una interiore, altera exteriori fasciisque obliquis duabus in disco ferrugineis notata, sulcisque longitudinalibus pro parte foveolatis, aliis ad suturam aliis ad marginem, et inter hos et illos punctorum seriebus quinque impressa. *Pedes* antici elongati, postici mediocres, medii minores, omnium femore unidentato, posticorum in mare aliquantum elongato, curvatoque, et prope basin dente curvato aucto, tibia compressa, posticorum in mare flexuosa, dilatata, tarso tibiæ æque longo, articulis primo secundo tertioque bilobo subtus spongiosis, quarto his æque longo.

4kantig, dicklich, nach vorn etwas verengt, kürzer als der Kopf; sein vorderer Theil abwärts gekrümmt, doppelt so lang als der Kopf, walzig. Fühler kürzer als der Mittelleibsschild, an der Spitze verdickt, die meisten Glieder so breit als lang, flaumhaarig. **Mittelleibsschild** länglich=keglig, an der Wurzel eingeschnürt, oben und unten mit einer Längsrinne eingedrückt. **Flügeldecken** anderthalbmal so lang als der Mittelleibsschild, pechbraunschwarz, mit einem an der Wurzel= und 2 einem innern und einem äußern, an der Spitze liegenden rostrothen Längsstrichen und 2 schrägen Binden im Mittelfelde gezeichnet und mit theilweise kleingrubigen Längsfurchen, einigen an der Naht, einigen am Rande, und zwischen diesen und jenen mit 5 Punktreihen eingedrückt. **Vorderste Beine** langgestreckt, hinterste mittelgroß, mittlere kleiner, an allen der Schenkel einzahnig, der der hintersten beim Männchen langgezogen, gekrümmt und mit einem gekrümmten an der Wurzel stehenden Zahn vermehrt; Schiene zusammengedrückt, die der hintersten beim Männchen erweitert; Fuß so lang als Schiene, 1tes, 2tes und 3tes zweilappiges Glied unten schwämmig, 4tes so lang als diese.



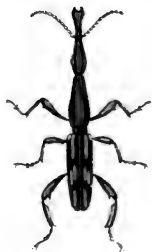

*Brenthus lineicollis*



## Fam. BRENTIIDES.

### BRENTIUS LINEICOLLIS.

(Schönh. Gen. & Sp. Curc. T. I. P. 1. p. 547.)

*Patria:* Brasilia.

Longitudine varians secundum sexum; mas lineas  $11\frac{1}{2}$  longus, femina 8 longa; latitudine  $1\frac{1}{3}$  lineæ ad basin elytrorum. Elytris ferrugineo-notatis, castaneus, rostri antica parte antennisque obscurioribus, vittis duabus superis thoracis capitisque pedumque basi et geniculo nigris. *Caput, rostrum pedesque postici sexu diversa.* *Caput* obconicum, in mare elongatum, in femina vix longius quam latum. *Rostrum maris* thoraci æque longum, parte postica quam antica vix longiore, basi capiti æque lata, parte antica decurva, subtus plana supra usque ad medium oblique compressa et canaliculata, apice deplanata, basi dimidiam capitis latitudinem æquante, apice dilatata, mandibulas exserente elongatas, apice oblique truncatas emarginatas, interne dentibus duobus, uno ex angulo inferiore apicis altero majore tuberculo lateris interioris medio formatis armatas. *Rostrum feminae* thorace tertia hujus parte brevius, parte postica thoracis quar-

In der Länge wechselnd nach dem Geschlechte, Männchen  $11\frac{1}{2}$ , Weibchen 8 Linien lang, in der Breite von  $1\frac{1}{3}$  Linie an der Wurzel der Flügeldecken. Mit rost-röthlich gezeichneten Flügeldecken, kastanienbraun, vorderer Theil des Rüssels und die Fühler dunkler, 2 obere Streifen des Mittelleibsschildes und Kopfes, und Wurzel und Knie der Beine schwarz. Kopf, Rüssel und hinterste Beine nach dem Geschlechte verschieden. Kopf verkehrt keglig, beim Männchen verlängert, beim Weibchen kaum länger als breit. Rüssel des Männchens so lang als der Mittelleibsschild; sein hinterer Theil kaum kürzer als der vordere, keglig, an der Wurzel so breit als der Kopf, abwärts gebogen, unten flach, oben bis zur Mitte schief zusammengedrückt und gerinnt, am Ende abgeflacht, an der Wurzel halb so breit als der Kopf, am Ende erweitert, Oberkiefer länglich, am Ende schräg gestutzt, ausgerandet, inwendig mit 2 Zähnen bewaffnet, einem von der untern Ecke der Spitze, und einem andern größern aus einem mittlern Höcker der untern Seite gebildet. Rüssel des Weibchens kürzer als der Mittelleibsschild und dessen Drittel; sein hinterer

tam partem vix æquante, conica, parte antica curvata, thoracis tertiam partem longitudine parum superante, tenui, cylindrica, mandibulis suboccul-tis. *Antennæ* crassiusculæ, thoraci pæne æque longæ, articulis plurimis æque longis ac latis. *Thorax* conicus, basi constrictus. *Elytra* thoracem ejusque dimidium longitudine æquantia apice truncata, ad suturam et marginem exteriorem sulcis, reliquo spatio punctorum seriebus quinque impressa; striolis læte ferrugineis ornata, una marginali, reliquis suturæ propioribus, harum prima longiore cum adjacente alia punctiformi, secunda et tertia mediis, juxta positis, quarta apicali. *Pedes* antici et postici inter se subæque longi, medii iis breviores, omnium femore unidentato, posticorum mari quam feminae longiore, anticorum tibia intus denticulo medio instructa, posticorum in mare apice incrassata et intus paulo ante basin ultra medium usque membranaceo dilatata; tarso tibiae fere æque longo, articulis primo, secundo, tertioque bilobo subtus spongiosis, quarto his æque longo.

Theil kaum den Vierttheil des Mittelleibsschildes lang, keglig, sein vorderer Theil gekrümmt, wenig als den Drittheil des Mittelleibsschildes länger, dünn, walzig, mit etwas versteckten Oberkiefern. Fühler dicklich, fast so lang als der Mittelleibsschild, die meisten Glieder so lang als breit. Mittelleibsschild keglig, an der Wurzel eingeschnürt. Flügeldecken anderthalbmal so lang als der Mittelleibsschild, am Ende abgestutzt, an der Naht und dem äußern Rand mit Furchen, auf der übrigen Fläche mit 5 Punktreihen eingedrückt; mit hell roth-rothen Strichelchen gezeichnet, einem am Rande, und andern näher an der Naht, von diesen das erste ziemlich lang mit einem daneben liegenden punktförmigen Strichelchen, das 2te und 3te in der Mitte neben einander, und ein 4tes am Ende. Vorderste und hinterste Beine einander an Länge fast gleich, die mittlern kürzer als sie; an allen der Schenkel einzahmig, der der hintersten länger beim Männchen als beim Weibchen, an den vordersten die Schiene innen mit einem mittlern Zähnechen versehen, an den hintersten beim Männchen am Ende verdickt und innen kurz vor der Wurzel bis über die Mitte hinaus häutig erweitert; der Fuß ungefehr so lang als die Schiene, 1stes, 2tes und 3tes zweilappiges Glied unten schwammig, das 4te so lang als diese.

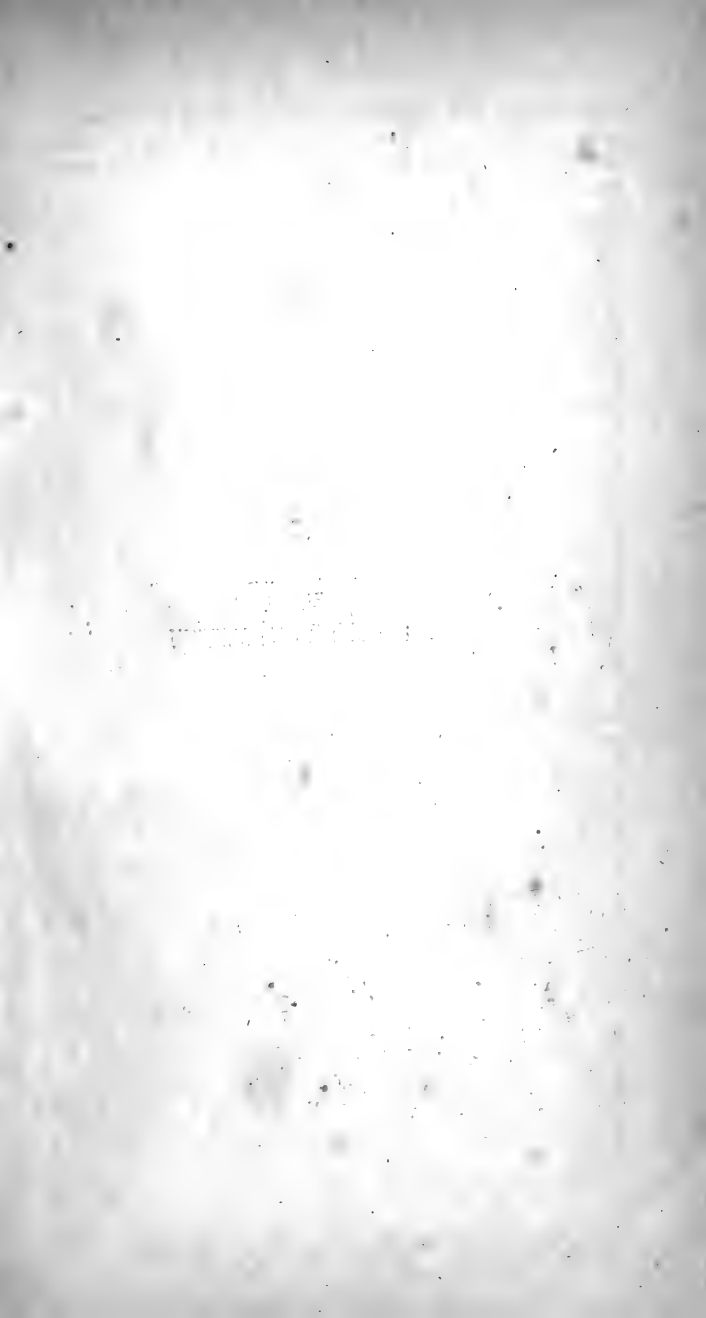



*Brentus (Nemnocephalus) laevis*

## Fam. BRENTIIDES.

### BRENTIUS (NEMOCEPHALUS) LÆVIS.

(Schönh. Gen. & Sp. Curc. T. I. P. 1. p. 535.)

*Patria:* Brasilia.

Longitudine diversus secundum sexum, mas 15 lineas longus, femina 11 longa; latitudine 1½ lineæ ad basin elytrorum. Castaneus elytris abdomineque nitidis, rostri apice, antennis, thoracis vitta media, sutura margineque elytrorum, pedibusque nigris. *Caput, rostrum et antennæ filiformes sexu diversa.* *Caput maris* pone oculos elongatum, fere dimidiam thoracis partem longitudine æquans, cylindricum, *caput feminae* æque longum ac latum, vix quintam thoracis partem longitudine æquans. *Rostrum maris* subtrigonum, longitudine capitis thoracisque, capite parum angustius; postica parte thoraci æque longa, supra canalicula, ad basin parum conspicua, impressa; antica parte caput longitudine æquante, decurva, supra

---

An Länge verschieden nach dem Geschlecht, Männchen 15, Weibchen 11 Linien lang; in der Breite von 1½ Linie an der Wurzel der Flügeldecken. Kastanienbraun, Flügeldecken und Hinterleib glänzend, Rüsselspitze, Fühler, ein Mittelstreif des Mittelleibsschildes, Nath und Rand der Flügeldecken und die Beine schwarz. Kopf, Rüssel und die fadenförmigen Fühler nach dem Geschlechte verschieden. Kopf des Männchens hinter den Augen verlängert, beinahe halb so lang als der Mittelleibsschild, walzig, der Kopf des Weibchens so lang als breit, kaum der Fünftellänge des Mittelleibsschildes gleich. Rüssel des Männchens fast 4kantig, von der Länge des Kopfes und Mittelleibsschildes, wenig schmaler als der Kopf; sein hinterer Theil so lang als der Mittelleibsschild, oben mit einer, an der Wurzel kaum be-

caniculata, apice aliquantum dilatata, *rostrum feminae* thorace brevius, parte postica capiti vix aequae longa, subtetragona, supra canaliculata, parte antica porrecta, tenuiore, cylindrica, thoracis dimidiam longitudinem æquante. *Antennae in mare* thorace cum capite aliquantum longiores, in *femina* illi solummodo aequae longæ. *Thorax* conicus, basi constrictus, supra sulco longitudinali impressus. *Elytra* thoracæ pæne duplo longiora, fere lævia, ad suturam bisulcata, sulco interiore latiore, exteriori angustiori basin non attingente; ad humeros in tuberculum protracta; postice anguste marginata. *Pedes* sat elongati, antici reliquis aliquantum longiores, omnium femore mutico, tibia recta, tarsi articulis primo elongato, secundo tertioque bilobo subtus spongiosis, quarto duobus antecedentibus aequae longo.

---

merkbarer, Rinne durchzogen; sein vorderer Theil von Kopfgröße, abwärts gebogen, oben gerinnt, an der Spitze etwas erweitert; Rüssel des Weibchens kürzer als der Mittelleibsschild, sein hinterer Theil kaum so lang als der Kopf, beinahe 4kantig, oben gerinnt, sein vorderer Theil gerade vorgestreckt, dünner, walzig, halb so lang als der Mittelleibsschild. Fühler beim Männchen etwas länger als der Mittelleibsschild mit dem Kopf, beim Weibchen so lang als jener allein. Mittelleibsschild keglig, an der Wurzel eingeschnürt, oben mit einer Längsfurche. Flügeldecken beinahe doppelt so lang als der Mittelleibsschild, fast glatt, an der Naht zweifurchig, die innere Furche breiter, die äußere schmaler, nicht an die Wurzel heraufreichend; an den Schulterecken zu einem Höcker vorgezogen; hinten schmal gerandet. Beine ziemlich lang gezogen, die vordersten etwas länger als die übrigen, an allen der Schenkel unabwehrt, die Schiene gerade; an dem Fuß das erste, verlängerte Glied, das 2te und zweilappige 3te unten schwammig, das 4te so lang als die beiden vorhergehenden.

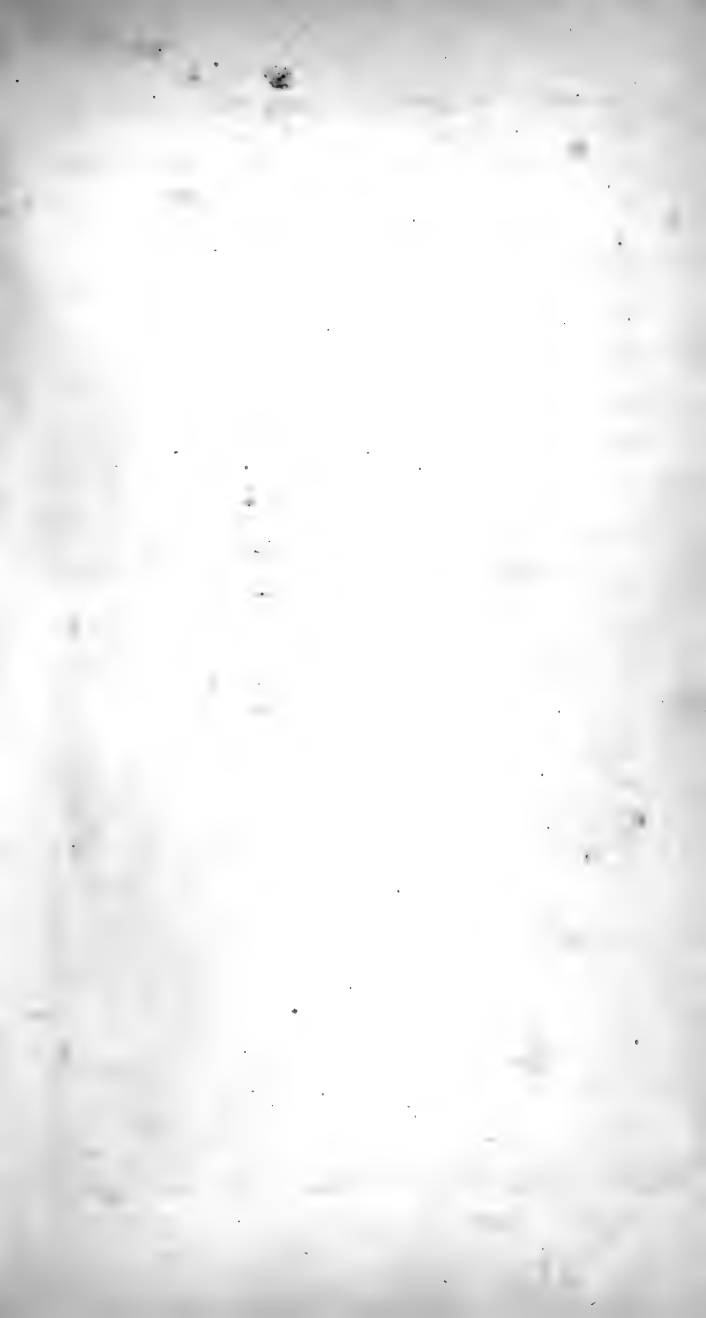

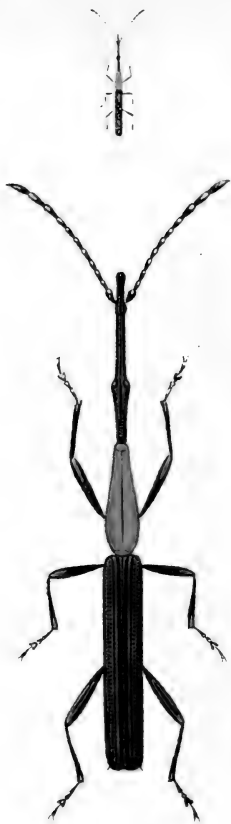

*Ischnomerus erythroderes*



## Fam. BRENTHIDES.

### ISCHINOMERUS ERYTHRODERES.

(*Ischnomerus erythroderes* Chevrolat. Mus. Silbermann Argentoratensis.)

*Patria:* Manilla.

**Mas.** Lineas  $3\frac{3}{4}$  longus; lineam  $\frac{1}{2}$  ad basin elytrorum latus, inde gracillimus. Opacus, piceoniger; thorace rufo testaceo. *Caput* thoracis dimidia parte longius, pone oculos elongatum, cylindricum, apice parum latius, supra scabrum et sulculo longitudinali ab apice ad medium ducto impressum. *Rostrum* thorace; et quidem hujus quarta parte, longius; parte postica ter ac antica longa, semicylindrica, supra plana, juxta carinam longitudinalem mediam utrinque sulcata, subtus convexa; parte antica nitida, apice subdepressa, aliquantum dilatata, basi supra sulcata. *Antennæ* rostro eum capite æque longæ, filiformes, apice parum in-crassatæ, articulis tribus ultimis elongatis, pubes-

---

Männchen.  $5\frac{3}{4}$  Linien lang,  $\frac{1}{2}$  Linie an der Wurzel der Flügeldecken breit, somit sehr schlank. Matt, pechbraunschwarz, der Mittelleibsschild ziegelroth. Kopf länger als der halbe Mittelleibsschild, hinter den Augen verlängert, walzig, am Ende wenig breiter, oben rauh und mit einer feinen von dem Ende nach der Mitte hin gezogenen Furche eingedrückt. Rüssel länger als der Mittelleibsschild und zwar um dessen Vierteltheil, halbwalzig; sein hinterer Theil dreimal so lang als der vordere, oben flach, neben einem mittlern Längskiel beiderseits gefurcht, unten gewölbt; sein vorderer Theil glänzend, an der Spitze etwas niedergedrückt und erweitert, an der Wurzel oben gefurcht. Fühler so lang als Rüssel und Kopf, fadenförmig, am Ende etwas wenig verdickt, die 3 Endglieder langgestreckt, flaumhaarig, die vorhergehenden

centibus, antecedentibus obeonicis. *Thorax* conicus, basi constrictus, supra sulco longitudinali impressus. *Elytra* thoracem cum capite et rostro longitudine æquantia, spina apicis acuta prope marginem exteriorem armata, punctorum seriebus 6 et sulcis, uno marginali, duobus suturalibus, horum interiore latiore, profundiore, rectangulo, lævi, exteriore angustiore, punctis instructo impressa. *Pedes* graciles, dimidium corpus longi, medii reliquis paulo breviores, omnium femore tibiaque compressis, illo mutico, utrinque per longitudinem sulcato, hac vix flexuosa, tarso tibiæ æque longo, articulis primo, secundo, tertioque subtus spongiosis, primo elongato, tertio bilobo, quarto duobus præcedentibus æque longo. *Abdominis* primum segmentum subtus et metasternum utrinque serie punctorum minimorum instructum.

---

verkehrt keglig. *Mittelleibsschild* keglig, an der Wurzel eingeschnürt, oben mit einer Längsfurche. *Flügeldecken* so lang als *Mittelleibsschild* sammt Kopf und Rüssel, mit spitzem dem Außenrande nahen Enddorn; eingedrückt mit 6 Punktreihen und einer Rand- und 2 Nahtfurchen, von diesen die innere breiter, tiefer, rechtwinkelig, glatt, die äußere enger, mit Dämpfung bestochen. *Beine* schlank, so lang als der halbe Körper, die mittlern etwas kürzer als die übrigen, an allen der Schenkel und die Schiene zusammengedrückt, jener unbewehrt, beiderseits der Länge nach gefurcht, diese kaum gekrümmt; der Fuß gleichlang wie die Schiene, sein 1tes, 2tes und 3tes Glied unten schwammig, das 1te langgestreckt, das 3te zweilappig, das 4te so lang als die beiden vorhergehenden. Erster Hinterleibsabschnitt unten und die Hinterbrust beiderseits mit einer Reihe sehr kleiner Punktstiche.

---

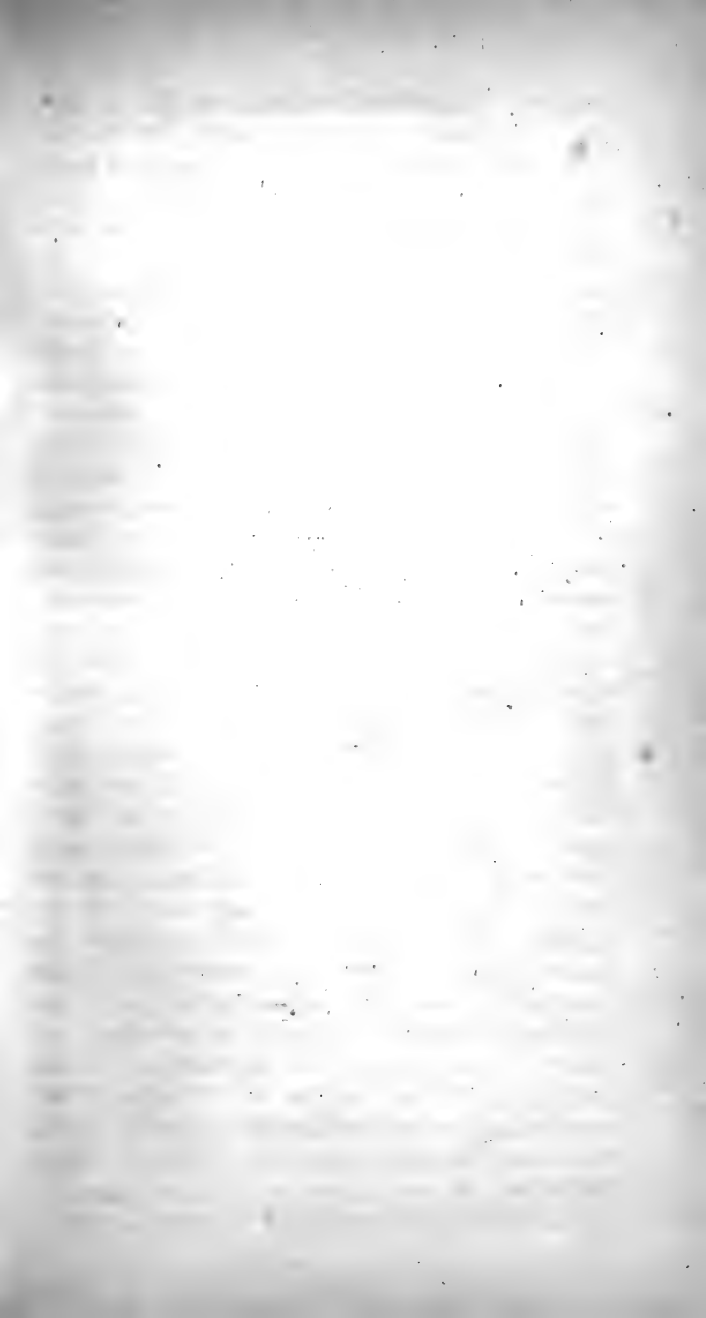



*Taphrodorus striolatus*

## TAPHRODERES STRIOLATUS.

(*Taphroderes* n. sp. *German* Mus. Patria: *Brasilia*.)

Nigricans thorace ac ventre castaneo-rufis, elytris ferrugineo-notatis. *Caput* quadratum, postice in collum bulbiforme incrassatum. *Rostrum* deflexum, arcuatum, capite duplo longius, postica parte conica, antico filiformi. *Antennae* medio rostro insertae, rostro aequae longae, submoniliformes, articulis tribus ultimis majoribus sub-compressis, clavae speciem constituentibus. *Thorax* valde elongatus, dimidio antico quam postico duplo angustiore, lateribus latius excavatis. *Pedes* compressi, breves, tibia quam tarso dimidio & amplius brevior, tarso subtus setuloso, posteriorum primo articulo articulis secundo & tertio simul sumtis aequae longo. *Elytra* sub-rugulosa, sericibus punctorum longitudinalibus impressa, apice laevia, juxta suturam sulco exarata, valde elongata, linearia, apice aequae lata ac basi, truncata, ante apicem oblique impressa macula apicis, striolisque tribus, una ante medium, duabus pone medium, harum exteriore brevior ferugineis notata. *Venter* lateribus apiceque excavatus.

Schwärzlich, Mittel Leib und Bauch kastanienroth, Flügeldecken rostgelb gezeichnet. Kopf vieredig, hinten in einen knolligen Hals verdickt. Rüssel abwärts gesenkt, gebogen, doppelt länger als der Kopf, sein hinterer Theil keglig, der vordere fadenförmig. Fühler mitten am Rüssel eingesetzt, so lang als der Rüssel, beinahe perlschnurförmig, die 3 letzten Glieder größer, etwas zusammengedrückt, eine Art Keule bildend. Mittel Leibschild sehr gestreckt, die vordere Hälfte doppelt schmaler als die hintere, mit weit ausgehöhlten Seiten. Beine zusammengedrückt, kurz, Schiene um die Hälfte und mehr kürzer als der Fuß, Fuß unten etwas borstig, das 1ste Glied der hintern so lang als das 2te und 3te zusammengenommen. Flügeldecken etwas fein runzelig, mit Längsreihen von Stichen eingedrückt, am Ende glatt, längs der Naht mit einer Furche eingegraben, sehr langgezogen, linear, am Ende so breit als an der Wurzel, vor dem Ende schräg eingedrückt, ein Endfleck und 3 Strichelchen, eins vor, 2 hinter der Mitte, davon das äußere kürzer, rostgelb. Bauch an den Seiten und am Ende ausgehöhlt.



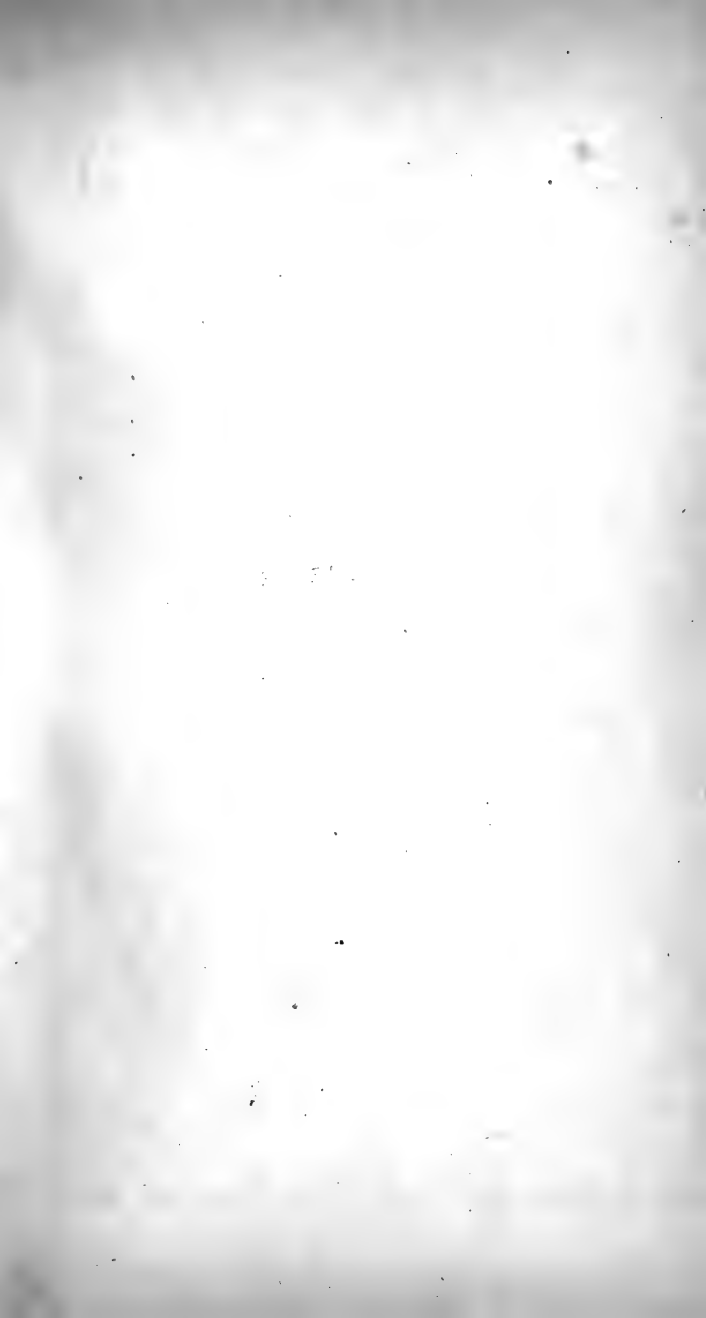



*Illoeris tetraurus*



Fam. ULOCERIDES.

ULOCERUS TETRAURUS.

(*Ulocerus nova species*. Mus. Werthemann Basileensis.)

*Patria*: Buenos - Ayres.

Lineas 8 longus, ad basin elytrorum  $1\frac{1}{4}$  lin. latus, inde sat gracilis; compresso-cylindricus; griseo-squamosus, subtus & in elytrorum dorso fusco-striolato exalbidus, rostri antica parte in femina nuda, nigra. *Caput* thorace triplo brevius, pone oculos elongatum, aliquantum longius ac latum, postice abscissum, supra sulco longitudinali & in rostri posticam partem extenso impressum, oculis lateralibus, rotundatis, prominentibus. *Rostrum* capite plus duplo longius, parte postica capiti subæque lata, in mare eo pæne sesquolongiore, in femina ei æque longa; parte antica in mare capiti vix æque longa, quartum antennarum articulum non attingente, scabrum, mandibulis solis glabris, nitidis, nigris; in femina quam caput pæne sesquolongiore, quartum antennarum articulum pæne excedente, cylindricum, glabrum, subadscendente. *Antennæ* rostro paulo longiores imbricato-squamosæ, 12-articulatæ, arti-

5 Linien lang, an der Wurzel der Flügeldecken  $1\frac{1}{4}$  Linien breit, daher ziemlich schlank; zusammengedrückt-walzig; grauschuppig, auf der Unterseite und oben auf den braungestrichelten Flügeldecken weißlich, Vordertheil des Rüssels beim Weibchen nackt, schwarz. Kopf um das dreifache kürzer als der Mittelleib, hinter den Augen verlängert, etwas länger als breit, hinten abgeschnitten, oben mit einer auch auf den Hintertheil des Rüssels ausgedehnten Längsfurche durchzogen, mit seitlichen, gerundeten, vorstehenden Augen. Rüssel mehr als doppelt so lang als der Kopf, der hintere Theil beinahe-so breit, beim Männchen fast anderthalbmal, beim Weibchen so lang als der Kopf; der vordere Theil beim Männchen fast so lang als der Kopf, das 4te Fühlerglied nicht erreichend, rauh, nur die Oberkiefer kahl, glänzend, schwarz; beim Weibchen beinahe anderthalbmal so lang als der Kopf, über das 4te Fühlerglied beinahe wegreichend, walzig, kahl, etwas aufsteigend. Fühler wenig länger als der Kopf, ziegelartig beschuppt, 12gliedig, die mitt-

culis mediis depresso-dilatatis, reliquis obconicis, quatuor ultimis arctissime connexis, ægre discernendis, articulum tamquam unicum constituentibus. octavo æque magnum, conicum, acuminatum, squamis destitutum, nigricantem. *Thorax* elongatus, carinis 4 longitudinalibus, tuberculisque 6 transversim per medium positis instructus, apice angustior, pone hunc constrictus, basi bisinuatus. *Elytra* thoraci capiti & rostro simul suntis æque longa, primo parum latiora, elongato-quadrata, punctorum seriebus & costâ suturali longitudinalibus notata, postice ad suturam squamarum fasciculo instructa, tunc declivia, apice explanato-producta, anguloque exteriori fimbriato-squamosa. *Pedes* circiter dimidium corpus longi, femore mutico, tibia compressa, elongato quadrata, versus apicem angustata, apice inermi, tarsi articulis primo, secundo, tertioque bipartito subtus spongiosis, quarto duobus præcedentibus æque longo, unguiculis parvis.

---

lern Glieder niedergedrückt erweitert, die übrigen verkehrt keglig, die 4 letzten sehr gedrängt verbunden, kaum unterscheidbar, gleichsam ein einziges, dem 8ten gleichlanges, kegliges, zugespitztes, von Schuppen entblößtes, schwärzliches Glied bildend. Mittelleibsschild gestreckt, mit 4 Längskielen, und 6 queer über die Mitte gehenden Höckern versehen, am Vorderende schmaler, dahinter eingeschnürt, am Hinterende zweibuchtig. Flügeldecken so lang als Mittelleibsschild, Kopf und Rüssel zusammen genommen, wenig breiter als der erste, gestreckt viereckig, mit nach der Länge laufenden Dimpelreihen und einer Nabtrippe; hinten an der Naht mit einem Schuppenbüschel versehen, dann abschüssig, am Ende ausgeflacht-vorgezogen und an der Außenecke fransenartig beschuppt. Beine ungefähr von halber Körperlänge; mit unbewehrtem Schenkel, Schiene zusammengedrückt, länglich viereckig, gegen das Ende verschmälert, an der Spitze unbewehrt, erstes, 2tes und das 3te zweitheilige Fußglied unten schwammig, das 4te so lang als die beiden vorhergehenden, mit kleinen Klauen.





Fam. ULOCERIDES.

EPISUS ACULEATUS.

(*Episus aculeatus* Schönh. Mus Silbermann Argentoratensis.)

*Patria*: Promontorium Bonæ Spei Africæ.

Lineas 6 longus, trans medium elytrorum  $1\frac{1}{2}$  lineam latus. Opacus, ater, griseo squamosus, antennis pedibusque etiam parcius nigro-setosis, capite rostroque nudis. *Caput & rostrum* thorace parum angustiora, eoque sesqui longiora, puncta, cylindrica, supra sulco medio longitudinali alteroque inter oculos transverso impressa; caput rostro paulo brevius, æque longum ac latum, pone oculos elongatum; rostrum medio parum angustatum, apice utrinque lobo acuto & tuberculo huic suprajacente, posteriore instructum. *Antennæ* lobum inter & tuberculum insertæ, thoraci æque longæ, crassæ, 12-articulatæ; articulis 5 ultimis arctissime conjunctis, inde indestinctis, articulum tanquam unicum, conicum, acutum, septimo vix longiorem, pauloque la-

---

6 Linien lang, über die Mitte der Flügeldecken  $1\frac{1}{2}$  Linie breit. Matt, schwarz, grauschuppig, Fühler und Beine noch sparsam schwarzborstig, Kopf und Rüssel nackt. Kopf und Rüssel wenig schmaler als der Mittelleibsschild, und anderthalb mal so lang als dieser, gedüpfelt, walzig, oben mit einer mittlern Längsfurche und einer Querfurche zwischen den Augen; der Kopf wenig kürzer als der Rüssel, so lang als breit, hinter den Augen verlängert; der Rüssel in der Mitte wenig verengt, am Ende beiderseits mit einem spizen Lappen und einem darüber und dahinter liegenden Höcker versehen. Fühler zwischen dem Lappen und Höcker eingefügt, so lang als der Mittelleibsschild, dick, 12gliedrig; die 5 letzten Glieder aufs gedrängteste mit einander verbunden, daher ununterschieden, gleichsam ein einziges, fegliges, spizes, kaum längeres und wenig breiteres Glied als

tiorem, constituentibus; articulis antecedentibus 7 inter se subæqualibus, prioribus fere æque longis ac latis, reliquis brevioribus, transversis. *Thorax* elongatus, cylindricus, supra juxta sulcum longitudinalem medium utrinque tuberculorum seriebus duabus & tuberculo laterali instructum. *Elytra* sutura connata, basi apiceque truncata, thoraci æque lata, medio modice dilatata, postice declivia; convexa, foveolato-rugosa, in dorso tuberculorum triplice serie, una laterali, altera suturali, tertiaque interjacenti instructa, tuberculis conicis, posticis majoribus. *Pedes* interse æquales, dimidium corpus longi, femore parum incrassato, tibia & tarso cylindricis, hujus articulis integris, quarto cum unguiculis æque ac duo præcedentes longo.

---

das 7te bildend; die vorhergehenden 7 Glieder unter sich fast gleich, die ersten beinahe so lang als breit, die übrigen kürzer, queer. **Mittelleibsschild** gestreckt, walzig, oben neben der Längsmittelfurche beiderseits mit 2 Höckerreihen und einem Seitenhöcker versehen. **Flügeldecken** an der Naht zusammen gewachsen, an der Wurzel und am Ende abgestutzt, gleich breit wie der Mittelleibsschild, in der Mitte mäßig erweitert, hinten abschüssig; gewölbt, durch Grübchen runzlig, auf der Rückseite mit 3facher Höckerreihe, einer seitlichen, einer längs der Naht verlaufenden und einer zwischen dieser inneliegenden versehen, die Höcker keglig, die hintern größer. **Beine** unter sich gleich, von halber Körperlänge, mit wenig verdicktem Schenkel, walziger Schiene und Fuß, die Glieder von diesem ganz, das 4te mit den Klauen so lang als die beiden vorhergehenden.

---

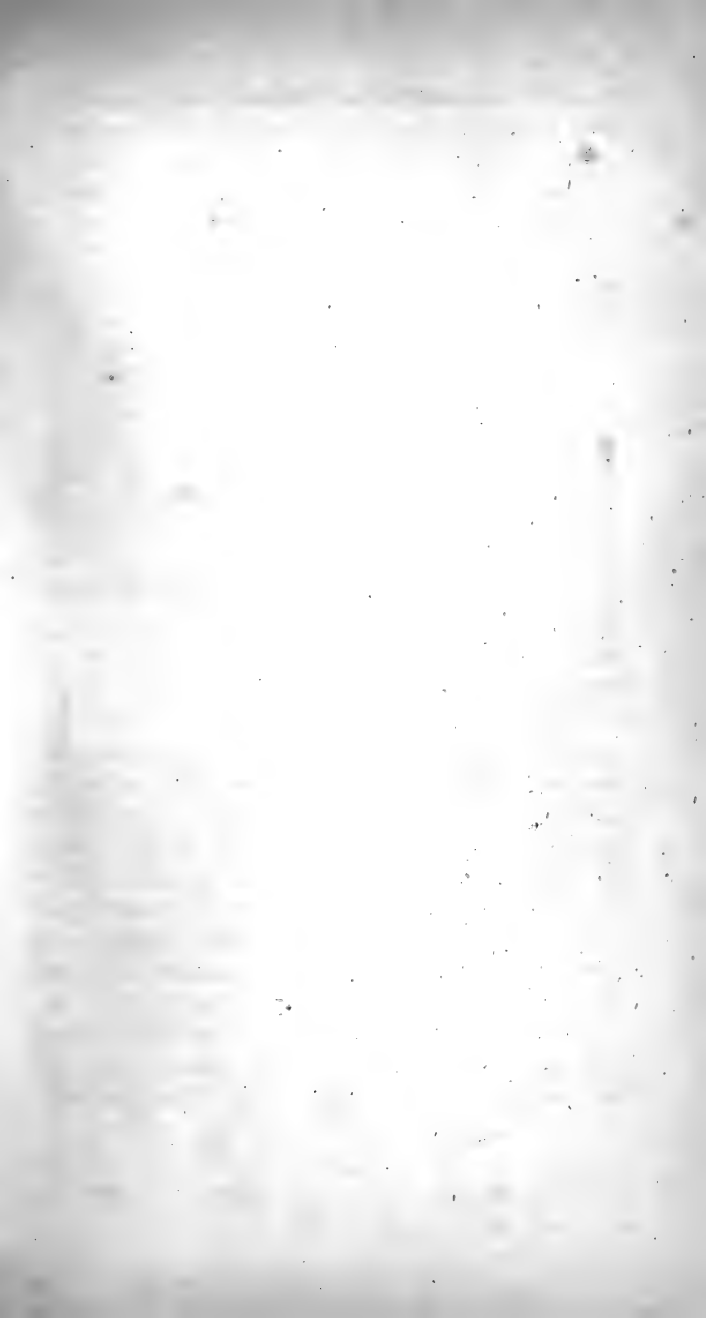



*Cyrtus*  
*turcimenis & angustatus*



Fam. CYLADES.

CYLAS Latr.

*Caput* postice elongatum, basi in modum bulbi incrassatum; *oculis* semiglobosis, prominentibus.

*Rostrum* vix arcuatum, teres, validum.

*Antennæ* medio rostro insertæ, validæ, 10-articulatæ, articulo primo æque longo ac lato, articulis 2 — 9 brevissimis, transversis, coarctatis, simul sumtis rostro dimidio æque longis, *ultimo* his duplo latiore, *clavam* constituente, *sexu diversam*

*Thorax* elongatus, binodis, nodo anteriore quam posterior duplo majore.

*Elytra* oblongo-ovata, fornicata.

*Pedes* dimidium corpus æque longi, antici aliquantum longiores; omnium femore clavato, mutico, tibia tereti, tarso huic æque longo, articulis interse subæque longis, primo, secundo tertioque bilobo subtus spongiosis.

---

Kopf hinten verlängert, an der Wurzel knollenförmig verdickt; mit halbkugligen, vorragenden Augen.

Rüssel kaum gebogen, drehrund, kräftig.

Fühler der Mitte des Rüssels eingefügt, kräftig, 10-gliedrig, 1stes Glied so lang als breit, 2s bis 9s sehr kurz, querr, aneinandergedrängt zusammen genommen so lang als der halbe Rüssel; das letzte doppelt so breit als diese, eine, nach dem Geschlechte verschiedene Keule, bildend.

Mittelleibsschild länglich, zweifnotig; der vordere Knoten doppelt so groß als der hintere.

Flügeldecken länglich eiförmig, hochgewölbt.

Beine von halber Körperlänge, vorderste etwas länger; an allen der Schenkel keulenförmig, unbewehrt, die Schiene drehrund, der Fuß so lang als diese, seine Glieder unter sich ungefähr gleich lang, 1stes, 2tes und zweilappiges 3tes unten schwannig.

---

CYLAS TURCIPENNIS.

(Schönlh. Gen. & Sp. Curc. T. 1. P. 1. p. 369.)

*Patria:* Ile de France.

*Mas:* Antennarum clava cylindrica, pilosa, articulis præcedentibus simul sumtis duplo longiore.

*Männchen:* Fühlerkeule walzig, haarig, doppelt so lang als die vorhergehenden Glieder zusammengenommen.

---

CYLAS ANGUSTATUS.

(Dejean Catalogue &c. 3e Edit. p. 267.)

*Patria:* Senegal.

*Femina:* Antennarum clava ovata, obtuse acuminata, articulorum præcedentium simul sumtorum dimidiam longitudinem æquante.

*Weibchen:* Fühlerkeule eiförmig, stumpf zugespitzt, halb so lang als die vorhergehenden Glieder zusammengenommen.

---

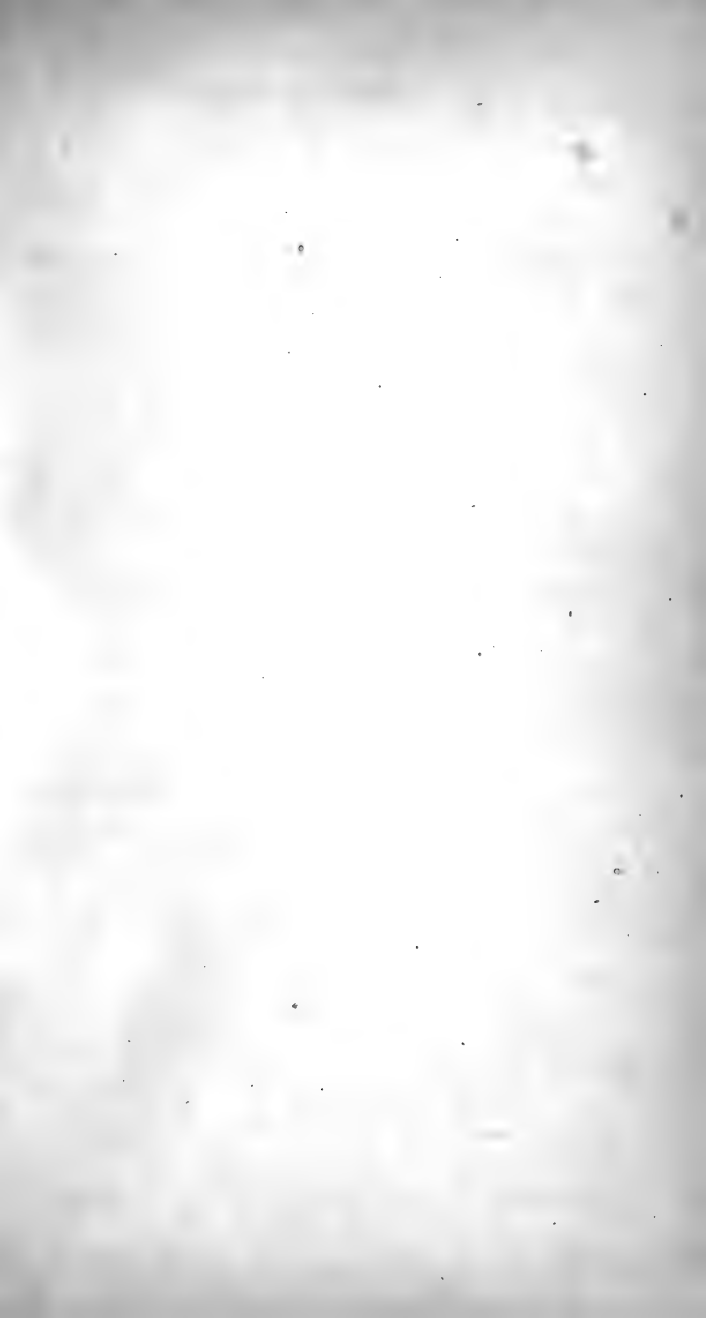

I.

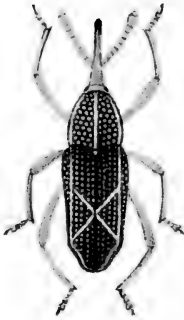

1851



*Oxyrhynchus discors*

Fam. OXYRHYNCHIDES.

OXYRHYNCHUS Schönh.

*Caput* transversum, thoraci intrusum, *oculis* immersis, inferis, fere confluentibus, transversim oblongis, ad latus assurgentibus.

*Rostrum* elongatum, sub filiforme, arcuatum; postica parte capiti æque longa; antica quam postica triplo longiore, in *mare* sensim attenuata, usque fere ad apicem scabra, in *femina* filiformi, cylindrica, lævi.

*Antennæ* rostri apicem paulo excedentes, 9-articulatæ, articulis obconicis, plurimis æque latis ac longis, articulo actavo paulo elongato, antecedentibus parumper crassiore, cum nono, ei intruso, mimimo, spongioso tamquam clavam constituyente.

*Thorax* oblongo-ovatus, basi bisinuatus. *Scutellum* elongatum.

---

Kopf queer, in den Mittelleib eingeschoben, Augen eingesenkt, unten liegend, beinahe zusammenfließend, in die Quere langgezogen, bis zur Seite aufsteigend.

Rüssel langgezogen, beinahe fadenförmig, gebogen; sein hinterer Theil von Kopflänge; sein vorderer 3mal länger als der hintere, beim Männchen allmählig verdünnt, bis beinahe zur Spitze rauh, beim Weibchen fadenförmig, walzig, glatt.

Fühler wenig die Rüsselspitze überragend, 9gliedrig, die Glieder verkehrt keglig; die meisten so breit als lang, das 8te Glied wenig verlängert, ein wenig dicker als die vorhergehenden, mit dem neunten, ihm eingeschobenen, sehr kleinen schwammigen Gliede gleichsam eine Keule bildend.

Mittelleibsschild länglich-eiförmig, an der Wurzel zweibuchtig. Schildchen langgezogen.

*Elytra* oblongo-ovata, convexa, versus apicem callosa.

*Pedes* corpore parum breviores, femore mutico, basi attenuato, tibia compressa, angulata, apice incurva, & dente curvato, acuto, valido terminata, tarso dimidia tibiæ parte vix longiore, articulis primo, secundo tertioque bilobo subtus spongiosis, quarto paulo quam præcedens longiore, unguiculis minimis.

---

Flügeldecken länglich-eiförmig, gewölbt; gegen das Ende schwierig.

Beine ein wenig kürzer als der Leib; der Schenkel unbewehrt, an der Wurzel verdünnt, Schiene zusammengedrückt, kantig, an der Spitze eingebogen, und mit einem gekrümmten, scharfen, kräftigen Zahn endigend, der Fuß kaum länger als die halbe Schiene, 1stes, 2tes und 3tes, zweilappiges Glied unten schwammig, das 4te wenig länger als das vorhergehende, mit sehr kleinen Klauen.

---

OXYRHYNCHUS DISCORS.

(Schönlh. Gen. & Sp. Curc. T. I. P. 1. p. 379.)

*Patria:* Java, Sumatra.

---

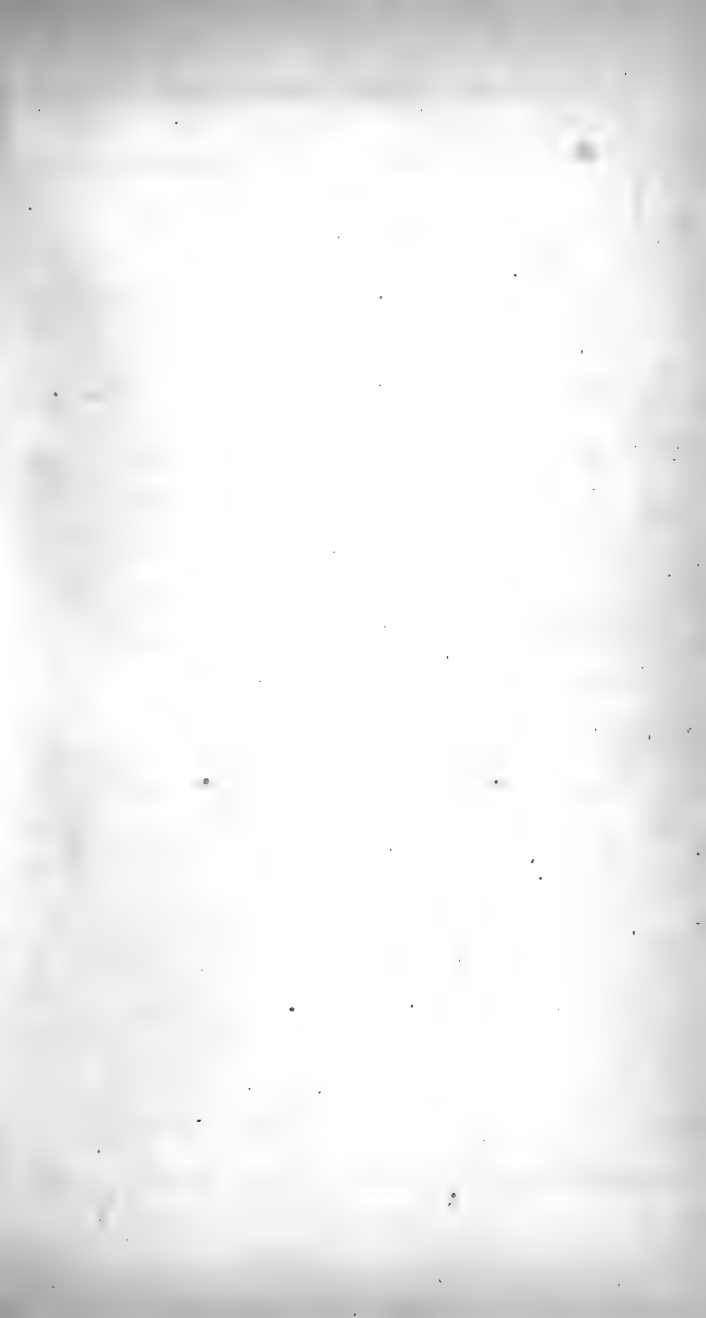



*Bruchus luteicornis*  
&  
*Br. (Caryoborus) nucleolum*



Fam. BRUCHIDES.

BRUCHUS Schönherr.

*Caput* brevius rostratum, pone oculos in collum elongatum, *oculis* antice emarginatis.

*Rostrum* circiter æque longum ac latum.

*Antennæ* thoracem & caput simul sumta longitudine saltem æquantes, validæ, basi attenuatæ.

*Elytrâ* supra parum convexa.

*Pedes* postici anterioribus longiores, femore incrassato, tibia apice spina fixa instructa.

---

Kopf in einen kurzen Rüssel vorgezogen, hinter den Augen halbsartig verlängert, mit vorn ausgeränderten Augen.

Rüssel umgekehr so lang als breit.

Fühler wenigstens so lang als Kopf und Mittelleibschild, kräftig, an der Wurzel verdünnt.

Hinterste Beine länger als die vordern, ihr Schenkel verdickt, und ihre Schiene am Ende mit einer feststehenden Dornspitze versehen.

---

BRUCHUS LUTEICORNIS.

(Schönh. Gen. & Sp. Curc. T. I. P. 1. p. 65.)

*Patria*: Germania, Gallia, Tauria, Helvetia.

*Oculi* transversi, reniformes.

*Antennæ* utrinque subserratæ.

*Pedum posticorum femur* versus apicem unidentatum, *tarsi articulus primus* reliquis æque longus, aliquantum curvatus, tertius subtus spongiosus.

Augen queer, nierenförmig.

Fühler beiderseits etwas sägezählig.

An den hintersten Beinen der Schenkel gegen die Spitze einzählig, das erste Fußglied so lang als die übrigen, etwas gekrümmt, das dritte unten schwammig.

---

BRUCHUS (CARYOBORUS) NUCLEORUM.

(Shönh. Gen. & Sp. Curc. T. I. P. 1. p. 92.)

*Patria*: America meridionalis.

*Oculi* capitis latera latius ambientes, æque longi ac lati, granulati.

*Antennæ* intus serratæ.

*Pedum posicorum* femur validissimum, valde incrasatum, compressum, fere lenticulare, prope basin unidentato, inde a dente usque fere ad apicem serratum, tibia incurva; *omnium* tarsus articulis primo, secundo tertioque depressis, subtus spongiosis, primo quam secundus, hoc quam tertius aliquantum longiore.

Augen über die Kopfseiten etwas weit weggreifend, so lang als breit, geförnelt.

Fühler innwärts sägezählig.

In den hintersten Beinen der Schenkel sehr kräftig, sehr verdickt, zusammengedrückt, beinahe linsenförmig, nahe an der Wurzel einzahlig, vom Zahn bis fast ans Ende sägezählig, die Schiene eingekrümmt; an allen Beinen das erste, 2te und 3te Fußglied niedergedrückt, unten schwammig, das erste Glied etwas weniges länger als das 2te, dieses als das 3te.

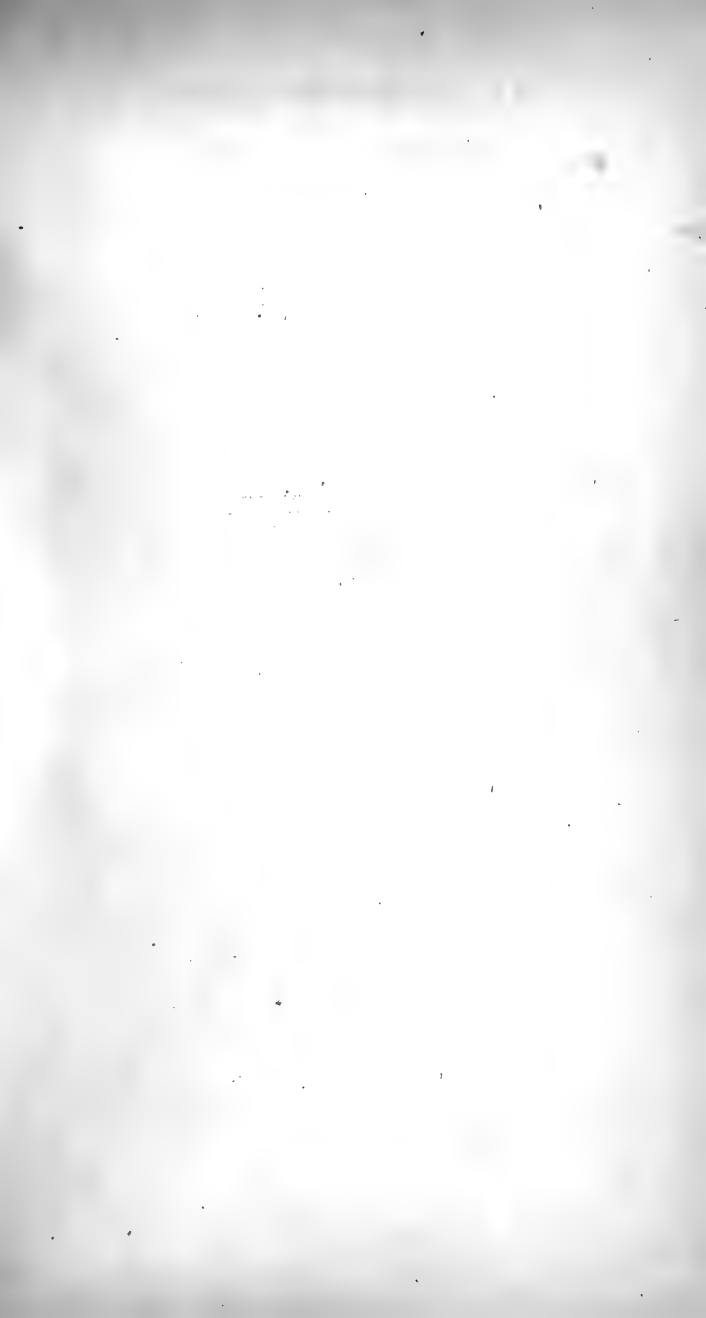

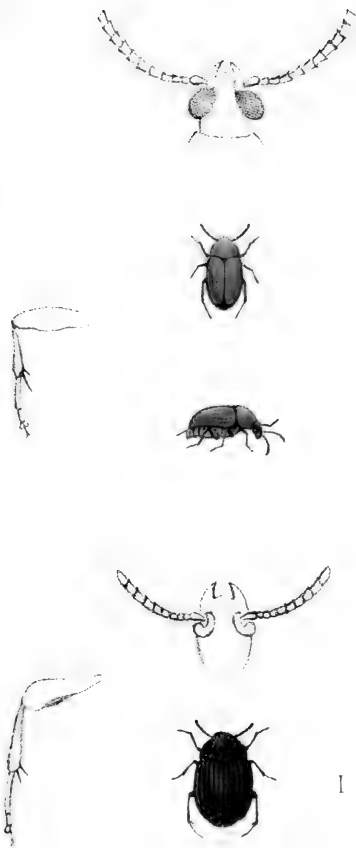

*Spermophagus*  
*cistelinus* & *Carolus*

Fam. BRUCHIDES.

SPERMOPHAGUS. Steven.

*Caput* vix rostratum, *oculis* subdepressis, antice ad antennarum insertionem emarginatis.

*Antennæ* dimidium corpus circiter longæ, compressæ, intus subserratae, basi attenuatae.

*Elytra* supra modice convexa.

*Pedes* postici reliquis longiores, antici & medii inter se æque longi, posticorum femore paulo incrassato, mutico, subtus canaliculato, tibia spinis duabus apicalibus mobilibus instructa, tarso tenui: articulo primo reliquis saltem æque longo, modice arcuato, tertio bilobo; minimo.

---

Kopf kaum in einen Rüssel ausgezogen, Augen etwas niedergedrückt, vorn an der Einfügung der Fühler ausgerandet.

Fühler ungefehr von halber Körperlänge, zusammengedrückt, innwendig fast sägezähmig, an der Wurzel verdünnt.

Flügeldecken oben mäsig gewölbt.

Beine, die hintersten länger als die übrigen, vordere und mittlere unter einander gleich lang, an den hintersten der Schenkel ein wenig verdickt, unbewehrt, unten gerinnt, die Schiene mit 2 beweglichen Enddornen versehen, der Fuß dünn, das 1ste Glied wenigstens so lang als alle folgenden, leicht gebogen, das 3te zweilappige sehr klein.

---

SPERMOPHAGUS CISTELINUS.

---

(Schönh. Gen. & Sp. Curc. T. I. P. 1. p. 103.)

*Patria*: Brasilia.

*Caput* ab oculis ad os usque fere trigonum, pone oculos angustatum, *oculis* latera capitis latius amplectentibus.

*Pedum posticorum tibiæ spina* exteriori quam interior *ter longiore*, ultra medium articuli primi tarsi extensa.

Kopf von den Augen bis zum Mund beinahe zackig, hinter den Augen verschmälert, die Augen über die Kopfseiten weit wegreifend.

An den hintersten Beinen der äußere Dorn der Schiene 3mal länger als der innere, über die Mitte des ersten Fußgliedes hinausragend.

---

SPERMOPHAGUS CARDUI.

---

(Schönh. Gen. & Sp. Curc. T. I. P. 1. p. 108.)

*Patria*: Europa.

*Caput* oblongum, *oculis* capite multo brevioribus, transversis, reniformibus.

*Pedum posticorum tibiæ spinis duabus apicalibus* æque inter se longis, tertiam articuli primi tarsi partem vix longitudine superantibus.

Kopf länglich, die Augen viel kürzer als der Kopf, queer, niereenförmig.

An den hintersten Beinen die beiden Enddornen der Schiene einander gleich lang, kaum länger als der Drittheil des ersten Fußgliedes.

---





I



*Urodon suturalis*



Fam. BRUCHIDES.

URODON Schönh.

*Caput* brevius rostratum, ad oculos usque thoraci intrusum, *oculis* subovatis, antice emarginatis.

*Rostrum* versus apicem parumper angustatum.

*Antennæ* capite & rostro simul sumtis parum longiores, clavatæ, clava elongata, sub-perfoliata, 3 articulata, articulo ultimo ovato acuminato, præcedentibus duobus subglobosis.

*Thorax* elytris parum brevior, antice posticeque productus.

*Elytra* supra convexa.

*Pedes* inter se subæque longi, femore mutico, tibia apice inermi, tarso tibiæ æque longo, articulis primo, secundo, tertioque brevibus inter se æque longis, quarto præcedentibus duobus æque longo.

---

Kopf in einen kurzen Rüssel ausgezogen, bis zu den Augen in den Mittelleibschild eingeschoben, die Augen fast eiförmig, vorn ausgerandet.

Rüssel nach der Spitze ein wenig verschmälert.

Fühler wenig länger als Kopf und Rüssel, geknickt, die Keule langgezogen, beinahe durchblättert, 3gliedrig, das letzte Glied eiförmig, zugespitzt, die 2 vorhergehenden beinahe fuglig.

Mittelleibschild wenig länger als die Flügeldecken, nach vorn und hinten ausgezogen.

Flügeldecken oben gewölbt.

Beine unter sich fast gleich lang, der Schenkel unbewehrt, die Schiene am Ende unbewaffnet, der Fuß so lang als die Schiene, 1tes, 2tes und 3tes Glied kurz, unter sich gleich lang, das 4te so lang als die beiden vorhergehenden.

*Abdomen* apice pro sexu diversum, in femina rotundatum, in mare emarginatum, segmento ultimo ventrali utrinque in processum acutum elongato.

---

Hinterleib an der Spitze nach dem Geschlechte verschieden; beim Weibchen abgerundet, beim Männchen ausgerandet durch das beiderseits in einen spitzen Fortsatz verlängerte letzte Bauchsegment.

---

URODON SUTURALIS.

---

(Schönh. Gen. & Sp. Curc. T. I. P. 1. p. 114.)

*Patria:* Gallia, Helvetia, Ausria, Tauria, Persia.

---

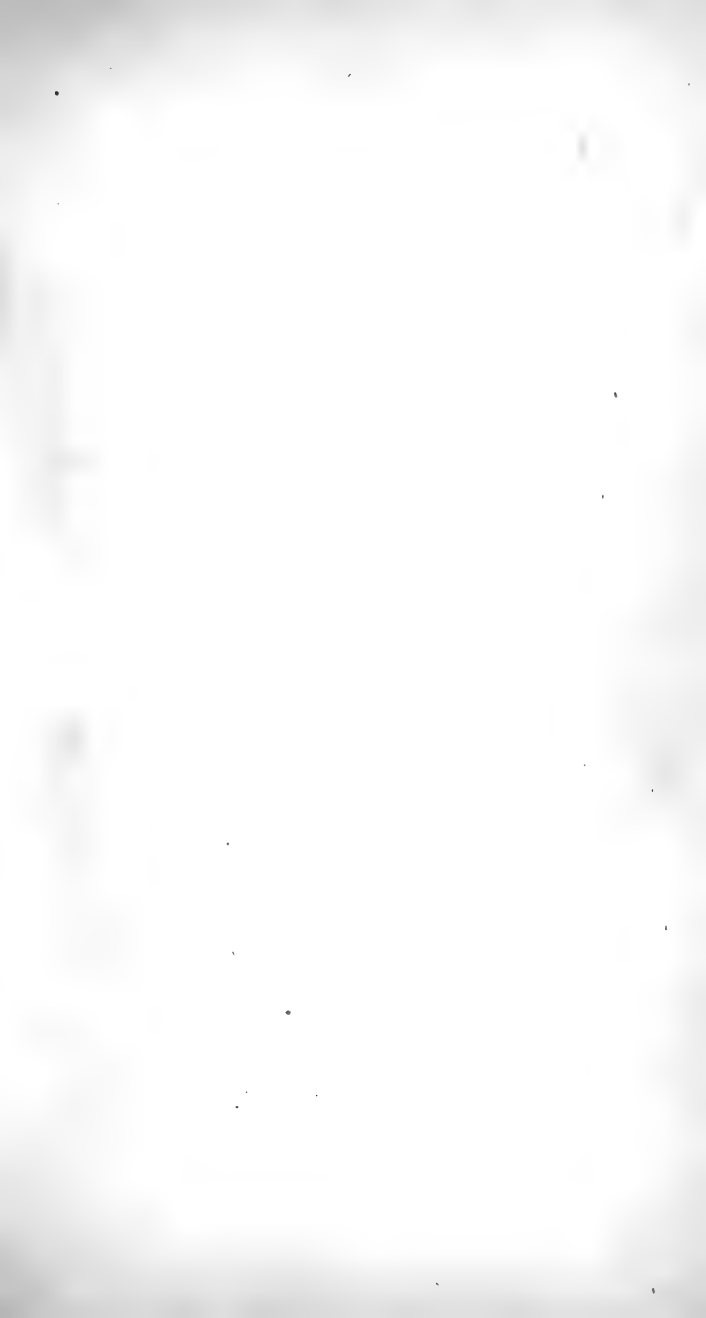

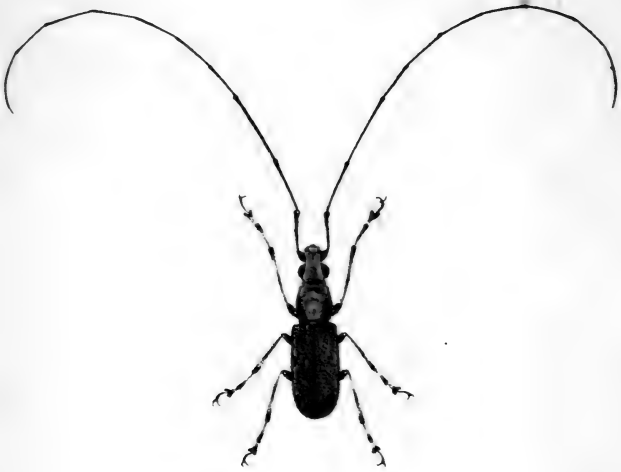

*Deuterocrates nebulosus*

Fam. ANTHRIBIDES.

DEUTEROCRATES.

*Caput* æque longum ac rostrum, *oculis* lateralibus, prominentibus, magnis, rotundatis.

*Rostrum* breve, supra inæquale, apice emarginatum.

*Antennæ* filiformes, in mare corpore triplo longiores, in femina corpus longitudine æquantes, articulis primo excepto elongatis, secundo quam primus aliquanto longiore, sequentibus paullo crassiore.

*Thorax* elongatus, inæqualis, antice constrictus.

*Elytra* elongata.

*Pedes* elongati, tibia quam femur longiore, tarsi articulo primo quam secundus longiore.

Kopf so lang als der Rüssel, mit seitlichen, vorstehenden, großen, gerundeten Augen.

Rüssel kurz, oben uneben, am Ende ausgerandet.

Fühler fadenförmig, beim Männchen dreifach so lang als der Körper, beim Weibchen von Körperlänge, die Glieder mit Ausnahme des ersten langgezogen, das zweite mehrfach länger als das erste, etwas dicker als die folgenden.

Mittelleibsschild länglich, uneben, vorn eingeschnürt.

Flügeldecken länglich.

Beine länglich, Schiene länger als der Schenkel, erstes Fußglied länger als das zweite.

DEUTEROCRATES NEBULOSUS.

(Mus. publ. Basiliense.)

Niger, supra tomento ochraceo, fusco-nebuloso, subtus cinereo, tectus; antennis pedibusque in femina rufo-piceis, in mare nigris cinereo-, illis in hoc obsoletius-variegatis.

Schwarz, oben mit ockergelbem, braunwolkigem unten grauem Filze bedeckt; die beim Weibchen röthlichpechfarbigen, beim Männchen schwarzen Fühler und Beine, jene bei diesem undeutlicher, graugescheft.

*Patria*: Aquapim Guineæ.







*Anacronastes lepidus*



Fam. ANTHRIBIDES.

ANACERASTES.

*Caput* æque longum ac rostrum, pone oculos tumidum, elongatum, *oculis* lateralibus, magnis, prominentibus, rotundatis.

*Rostrum* longiusculum, antice paulo dilatatum.

*Antennæ* in fovea rostri superiore, propius os insertæ, tenues, subfiliformes, in *mare* corpore plus duplo longiores, in *femina* corpus longitudine æquantes, articulis tertio & sequentibus, decimo excepto, elongatis, nono, decimo minimo & undecimo clavam compressam, angustissimam, elongato-fusiformem formantibus.

*Thorax* paulo longior quam latior, antice constrictus, lateribus postice latius excavatis.

*Pedes* elongati, tibia quam femore, tarso quam tibia longiore, articulo secundo tarsi quam primo dimidio brevior.

*Elytra* elongata.

Kopf so lang als der Rüssel, hinter den Augen aufgequollen, verlängert, Augen seitlich, groß, vortehend, gerundet.

Rüssel ziemlich lang, vorn etwas erweitert.

Fühler in einer obern Gruppe des Rüssels, nahe am Munde eingefügt, dünn, beinahe fadenförmig, beim Männchen mehr als doppelt so lang als der Körper, beim Weibchen von Körperlänge; 3tes und folgende Glieder, das 10te ausgenommen, langgestreckt, das 9te, das sehr kleine 10te und das 11te eine zusammengedrückte, sehr dünne, gestreckt-spindelförmige Keule bildend.

Mittelleibsschild wenig länger als breit, vorn zusammengeschnürt, die Seiten hinten ziemlich weit ausgehöhlt.

Beine langgestreckt, die Schiene länger als der Schenkel, der Fuß länger als die Schiene, das 2te Glied des Fußes um die Hälfte kürzer als das 1ste.

Flügeldecken langgezogen.

ANACERASTES LEPIDUS

Niger, pube subtiliore fusciscente tectus, rostro superiore, elytrorum maculis, antennarumque annulo apicali albicantibus.

*Patria*: Aquapim Guinæ.

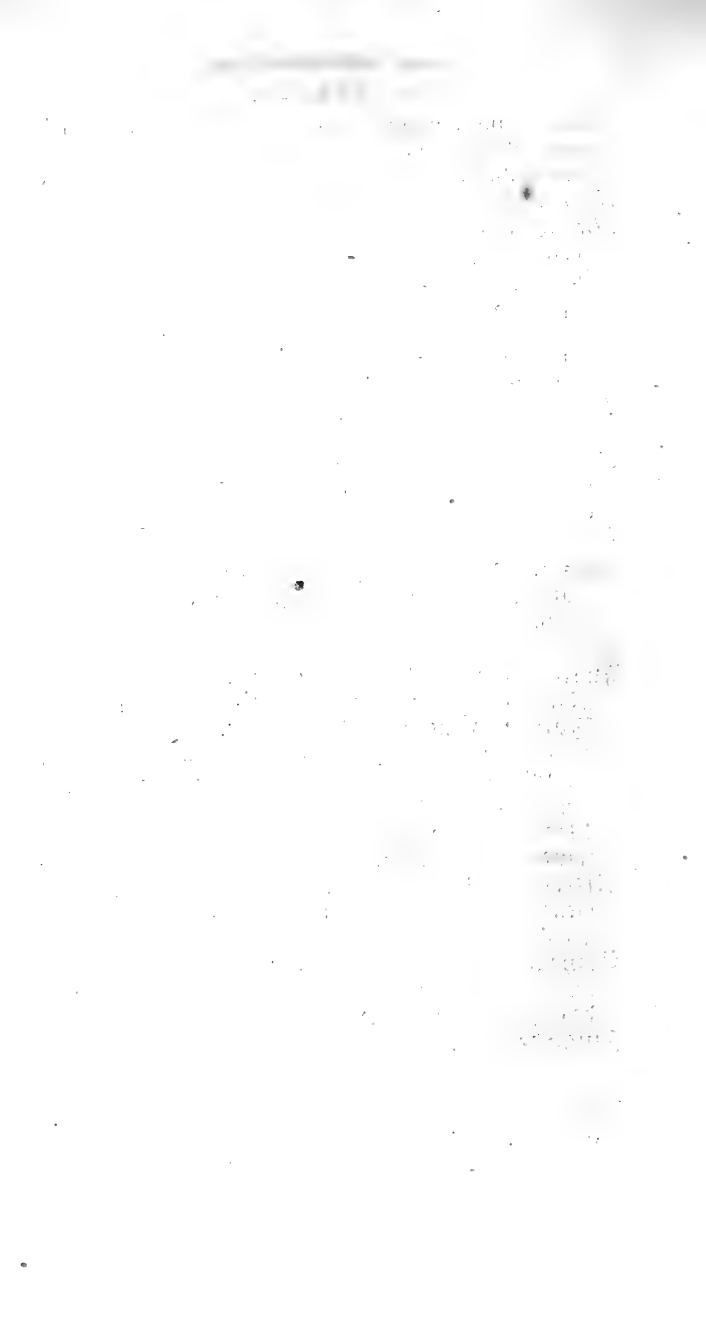

DECATAPHANES.

*Caput* æque longum ac rostrum, *oculis* lateralibus, magnis, prominentibus, subrotundatis.

*Rostrum* paulo longius quam latius, basi impressum.

*Antennæ* in fovea rostri laterali profunda insertæ, in *mare* longissimæ, tenues subfiliformes, ad summum apicem modice incrassatæ, scilicet articuli 9ni apice. 10° & 11° clavam tenuissimam, acuminatam formantibus; in *femina* seu longæ, & sicut in *mare* subfiliformes, seu mediocres, modice clavatæ, clava oblonga ex articulis 9°, 10° & 11° arctissime connexis formata; articulo 10° in utroque sexu minimo, vix discreto.

*Thorax* paulo longior quam latior, antrosum parum angustatus, dorso depresso - inæqualis.

*Pedes* seu elongati seu mediocres.

*Elytra* elongata, thorace paulo latiora.

Kopf so lang als der Rüssel, mit seitlichen, großen, vorstehenden, fast gerundeten Augen.

Rüssel etwas länger als breit, an der Wurzel eingedrückt.

Fühler in einer seitlichen, tiefen Grube des Rüssels eingesetzt, beim Männchen sehr lang, dünn, beinahe fadenförmig, ganz am Ende etwas verdickt, nämlich das Ende des 9ten Gliedes, das 10te und 11te zusammen eine sehr dünne, zugespitzte Keule bildend, beim Weibchen entweder lang und wie beim Männchen fast fadenförmig, oder mittellang, mäsig gekent, die Keule länglich, aus dem 9ten, 10ten und 11ten gedrängt mit einander verbundenen Gliedern gebildet; das 10te Glied in beiden Geschlechtern sehr klein, kaum deutlich.

Mittelleibsschild ein wenig länger als breit, nach vorn wenig verengt, oben auf eingedrückt und uneben.

Beine entweder langgestreckt oder mittellang.

Flügeldecken langgezogen, ein wenig länger als der Mittelleibsschild.

*Patria*: Aquapim Guinææ.

1911

1911

1911



*Derataphanes gracilis*

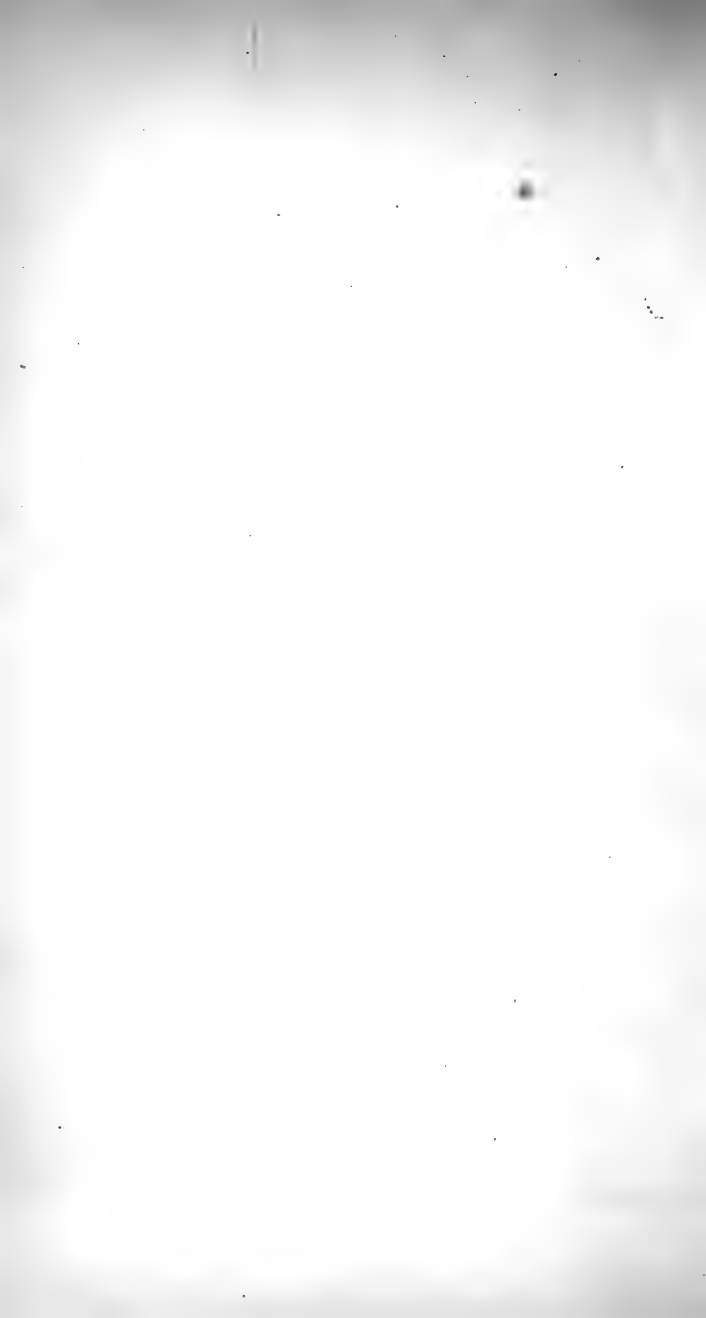

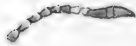

*Decataphanus pictus*

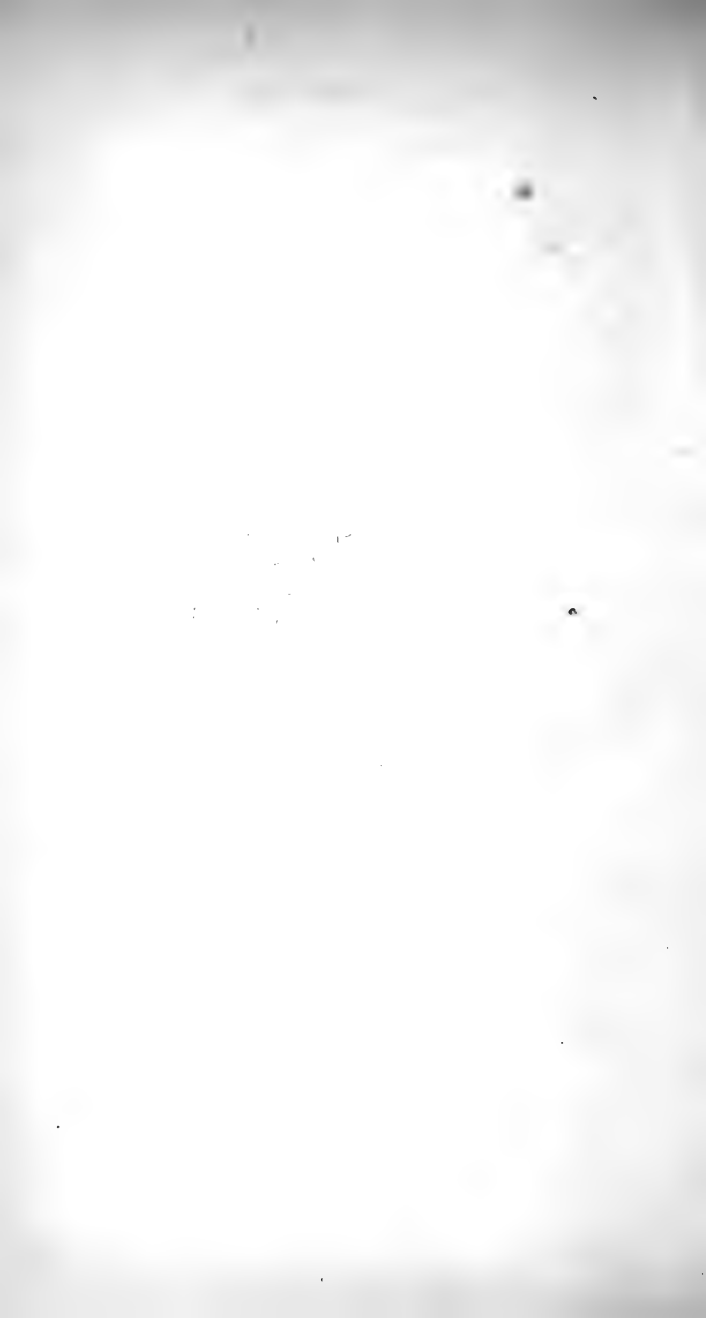



Fam. ANTHRIBIDES.

DECATAPHANES.

STIRPS I.

*Antennæ* in mare corpore triplo longiores, in femina corporis longitudinem paulo excedentes, subfiliformes; articulis a secundo ad nonum usque elongatis, in mare altero post alterum sensim longiore, in femina longitudine inter se æqualibus.

*Pedes* elongati.

**Fühler** beim Männchen 3mal länger als der Körper, beim Weibchen den Körper an Länge wenig übertreffend, fast fadenförmig, das 2te bis 9te Glied langgezogen, beim Männchen eins nach dem andern länger, beim Weibchen einander an Länge gleich.

**Beine** langgezogen.

DECATAPHANES GRACILIS.

Tomento ochraceo variegatim obscuriore tectus, piceus, vitta laterali capitis thoracisque nigricante; tarsis antennisque cinereo-variegatis.

STIRPS II.

*Antennæ maris* corpore plus duplo longiores, subfiliformes, articulis a secundo usque elongatis, inter se subæque longis; *feminæ* dimidium corpus longæ, modice clavatæ, articulis clavam antecedentibus obconicis.

*Pedes* mediocres.

**Fühler** beim Männchen mehr als doppelt so lang als der Körper, beinahe fadenförmig, die Glieder vom 2ten an langgestreckt, unter einander fast gleichlang; beim Weibchen von halber Körperlänge, mäßig geknelt; die Glieder vor der Keule verkehrt leglig.

**Beine** mittellang.

DECATAPHANES PICTUS.

Niger, tomento ochraceo seu griseo tectus, thoracis maculis varie, lineisque elytrorum tessellatim albicantibus fuscisque, pedibus antennisque cinereo-variegatis.

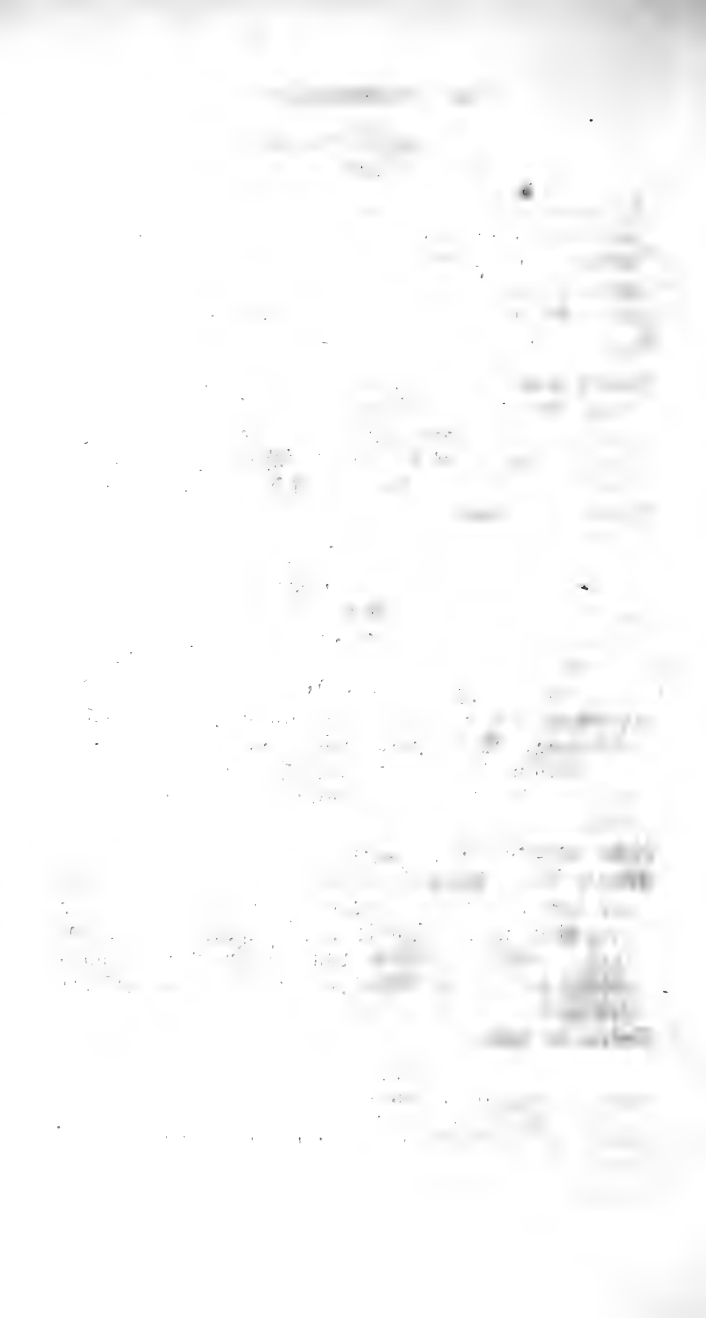

Fam. ANTHRIBIDES.

XENOCERUS Germar.

*Caput* sub-transversum, *oculis* lateralibus, transversis, emarginatis.

*Rostrum* breve, latum.

*Antennæ* in fovea profunda haud procul ab oculis insertæ, subfiliformes, sexu diversæ; in *mare* corpore fere triplo longiores, tenues, articulis alternis longioribus, secundo subserpentino, dilatato, quartoque prælongis simul cum tertio compressis, ultimo depresso-subdilatato apice acuminato; in *femina* corpore dimidio parum longiores, pilis adpressis vestitæ, crassiusculæ, basi aliquantum attenuatæ, articulis plurimis obconicis, prioribus brevioribus, ultimo ovato acuminato ac intermediis subelongatis.

*Thorax* elongatus, lateribus perparum rotundatus,

---

Kopf etwas in die Quere ausgebreitet mit seitlichen, queergestellten ausgerandeten Augen.

Rüssel kurz, breit.

Fühler nicht weit vor den Augen in einer tiefen Grube eingesetzt, beinahe fadenförmig, nach dem Geschlechte verschieden; beim Männchen etwa 3 mal so lang als der Körper, dünn, von den Gliedern je das andre länger, das 2te, etwas geschlängelte, erweiterte und 4te vorzüglich lang und zugleich mit dem 3ten zusammengedrückt, das letzte niedergedrückt und etwas erweitert, am Ende zugespitzt; beim Weibchen wenig länger als der halbe Körper, mit anliegenden Haaren bekleidet, dicklich, an der Wurzel ein wenig verdünnt, die meisten Glieder verkehrt kegelförmig, die ersten kürzer, das letzte, eiförmige, zugespitzte und die mittlern ziemlich langgezogen.

Mittelleibschild länglich, an den Seiten schwach

ante basin carinula transversa cum laterali conjuncta instructus.

*Elytra* elongata, lateribus parallela, posterius parum angustata.

---

gerundet, an der Wurzel mit einem Queerkiel, der mit einem seitlichen verbunden ist.

Flügeldecken langgezogen, mit gleichlaufenden Seitenrändern bis zum etwas sich verschmälernden Ende.

---

XENOCERUS SAPERDOIDES.

(Schönh. Gen. & Sp. Curc. T. I. P. 1. p. 188.)

*Patria*: Insula Java.

*Varietas*: Elytris fascia communi pone medium, maculisque una scutellari, altera pone humerum tertiaeque inter has & fasciam interjacente, in femina & puncto versus apicem elytrorum, albo-tomentosis.

*Abart*: Flügeldecken mit weißfilziger gemeinschaftlicher Querverbinde hinter der Mitte, und einem am Schildchen, einem hinter dem Schulterwinkel und einem zwischen diesen und der Binde mitteninneliegenden Flecke, auch noch beim Weibchen einem Punkte gegen das Ende der Flügeldecken hin.

---

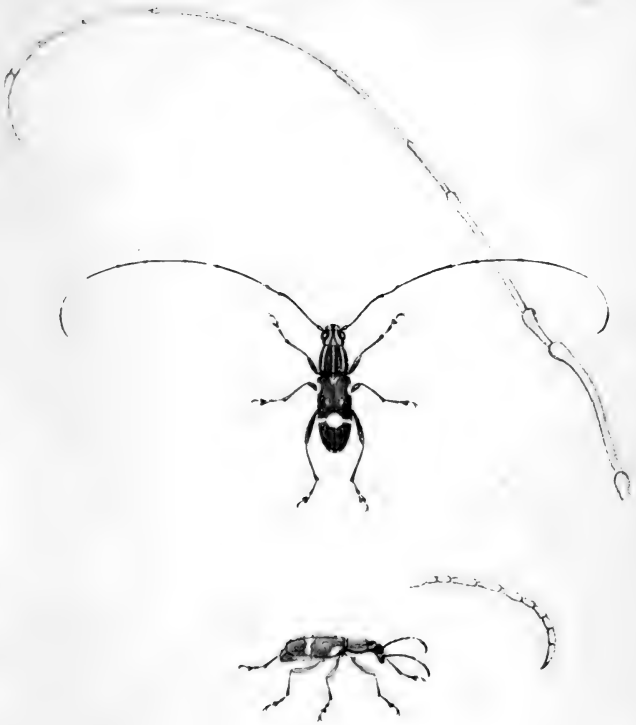

*Kenocerus sapeirdoides* var.

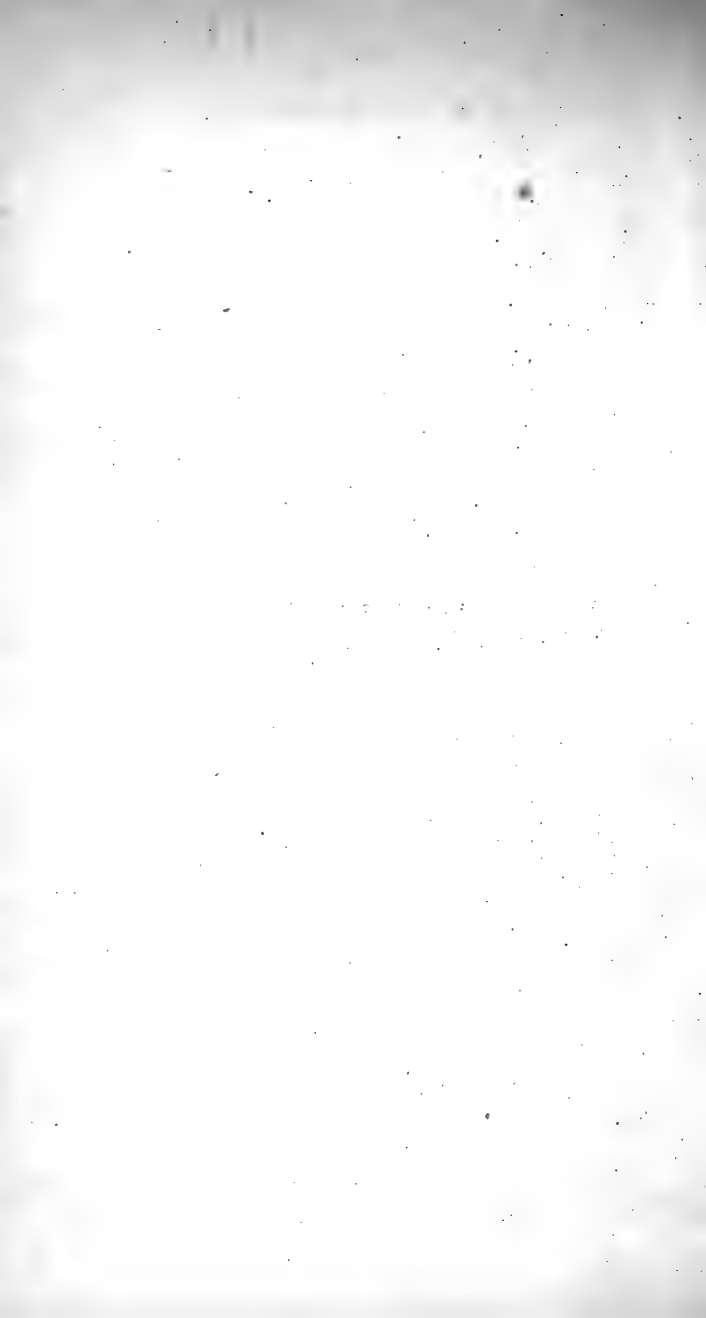

Fam. ANTHRIBIDES.

MECOCERUS Schönh.

*Caput* æque latum ac longum, *oculis* rotundatis, antrorsum convergentibus.

*Rostrum* elongatum, apice ampliatum, *mandibulis* in femina majoribus, acuminatis, in dorsi fovea seta articulata, porrecta, in mare ibidem pilorum penicillo inserto instructis.

*Antennæ* versus apicem rostri in fovea oblonga insertæ, subfiliformes, sexu diversæ; in *mare* corpore plus duplo longiores, tenues, ante apicem vix dilatatæ, compressæ, articulo primo validiori, elongato, clavato, secundo obconico, minuto, tertio & sequentibus usque ad octavum elongatis, apice crassioribus, prioribus sub-arcuatis, noni apice, decimo & basi undecimi aliquantulum com-

---

Kopf so breit als lang, mit gerundeten, sich vorn gegeneinander neigenden Augen.

Rüssel langgezogen, am Ende ausgebreitet, die Oberkiefer beim Weibchen größer, zugespitzt, in einer Rückengrube beim Weibchen mit einer gegliederten vorgestreckten Borste, beim Männchen mit einem Haarpinsel versehen.

Fühler gegen das Ende des Rüssels hin in einer länglichen Grube eingesenkt, beinahe fadenförmig, nach dem Geschlechte verschieden; beim Männchen mehr als doppelt so lang als der Körper, dünn, vor dem Ende kaum erweitert, zusammengedrückt, das erste Glied kräftig, gestreckt, keulenförmig, das 2te verkehrt keglig, klein, das 3te und die folgenden bis zum 8ten langgezogen, am Ende dicker, die erstern etwas gebogen, das 9te an der Spitze, das 10te und die Wurzel des 11ten etwas

presso-dilatatis, undecimo apice acuminato cum præcedente simul sumto longitudinem noni æquante; in *femina* dimidium corpus longi; articulis tribus ultimis quam præcedentes crassioribus.

*Thorax*: oblongus, antèrius a medio sensim attenuatus, carina pone medium transversim ducta & utrinque ad medium latus antrorsum curvata instructus, *pectore* in mare utrinque ante pedes anticos spina armato.

*Elytra* convexa, oblongo-subovata.

*Pedes antici* elongati, eorumque primo tarsi articulo quam reliquorum duplo longiore.

---

wenig zusammengedrückt und erweitert, das 11te am Ende zugespitzt, mit dem vorhergehenden zusammen so lang als das 9te; beim Weibchen von halber Körperlänge, die 3 Endglieder dicker als die vorhergehenden.

Mittelleibsschild länglich, vorn von der Mitte an allmählig verschmälert, mit einem Kiel, der querüber hinter der Mitte hingezogen und beiderseits nach der Seitenmitte vorwärts gebogen ist; die Brust beim Männchen beiderseits mit einem Dorn vor den vordersten Beinen.

Flügeldecken gewölbt, länglich und etwas eiförmig. Vorderste Beine verlängert, ihr erstes Fußglied doppelt so lang als das der übrigen Beine.

---

MECOCERUS GAZELLA.

(Schönh. Gen. & Sp. Curc. T. I. p. 116.)

*Patria*: Insula Java.

---





*Mecocerus Gazella*







*Macroris disparipes*

Fam. ANTHRIBIDES.

---

MECOCERUS Schönh.

---

COHORS I.

*Pedes* in utroque sexu aut longi aut medioeres.

---

Erste Schaar.

Beine in beiden Geschlechtern lang oder mittelgroß.

---

MECOCERUS GAZELLA.

---

COHORS II.

*Pedes* in mare longissimi, in femina longiusculi.

---

Zweite Schaar.

Beine beim Männchen sehr lang, beim Weibchen ziemlich lang.

---

MECOCERUS DISPARIPES.

(Mus. publ. Basiliense.)

Niger, dense brunneo-sericeus, vitta capitis, maculisque thoracis & elytrorum pallide flavis, antennarum medio, tibiis tarsisque in mare distinctius, in femina obsoletius cinereo-variegatis.

Schwarz, dicht braunseidenhaarig, ein Längsstreif des Kopfes und Flecken des Mittelleibschildes und der Flügeldecken blaßgelblich, die Mitte der Fühler, die Schienen und Füße beim Männchen deutlicher, beim Weibchen verloschener grau-gescheckt.

*Patria*: Aquapim Guineæ.



---

PHLOEOTRAGUS Schönh.

*Caput* latius ac longum, *oculis* lateralibus, rotundatis.

*Rostrum* elongatum, apice ad foveam antennarum constituendam utrinque lobatum.

*Antennæ* ad apicem rostri insertæ, in *mare* corpus aliquantum longitudine superantes, in *femina* vix æquantes; subfiliformes, articulis tribus ultimis clavam elongatam, angustam, depressam constituentibus, reliquis cylindricis, apice nodosis.

*Thorax* oblongo-subovatus, ante basin carina semicirculari, utrinque antorsum adscendente instructus.

---

Kopf breiter als lang, mit seitlichen, abgerundeten Augen.

Rüssel langgezogen, am Ende zur Bildung der Fühlergrube beiderseits gelappt.

Fühler gegen das Ende des Rüssels eingefügt, beim Männchen etwas länger, beim Weibchen kaum so lang als der Körper; fadenförmig, die 3 Endglieder eine gestreckte, schmale, niedergedrückte Keule bildend, die übrigen Glieder walzig, am Ende knotig.

Mittelleibsschild länglich und fast eiförmig, vor der Wurzel mit halbkreisförmigem, beiderseits nach vorn hinaufsteigendem Riele versehen.

*Elytra* elongata.  
*Pedes* mediocres.

---

Flügeldecken langgezogen.  
Beine mittellang.

---

PHLOEOTRAGUS HEROS.

(Schönh. Gen. & Sp. Curc. T. I. P. 1. p. 120.)

*Patria*: Guinea.

---



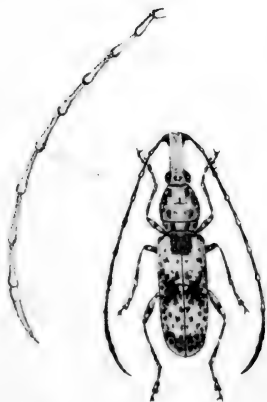

*Phloeotragus Flexus*



Fam. ANTHRIBIDES.

---

PTYCHODERES Schönh.

*Caput* vix longius ac latum, *oculis* lateralibus, rotundatis.

*Rostrum* vix elongatum.

*Antennæ* in fovea versus apicem rostri insertæ, subfiliformes, in *mare* corporis circiter longitudinem æquantes, in *femina* ejus dimidio breviores; articulis tribus ultimis incrassatis, discretis; antecedentibus in femina tenuioribus, obconicis, in mare elongatis, apice magis incrassatis; articulo primo in utroque sexu brevi, obconico.

*Thorax* oblongo-subovatus, medio depressus, carina ante basin transversa, medio interrupta, cum laterali juncta instructus. *Scutellum* transversum.

---

Kopf kaum länger als breit, mit seitlichen, abgerundeten Augen.

Rüssel kaum langgezogen.

Fühler in einer Grube nach der Rüsselspitze hin eingefügt, beinahe fadenförmig; beim Männchen ungefahr von Körperlänge, beim Weibchen kürzer als der halbe Körper; die 3 Endglieder verdickt, von einander abgegrenzt; die vorhergehenden beim Weibchen dünner, verkehrt keglig, beim Männchen gestreckt, am Ende mehr verdickt; das erste Glied bei beiden Geschlechtern kurz, verkehrt keglig.

Mittelleibsschild länglich und etwas eisförmig, in der Mitte eingedrückt, mit einem queren, in der Mitte unterbrochenen vor der Wurzel liegenden und einem ihm vereinigten seitlichen Riele versehen. Schildchen queer.

*Elytra* elongata, medio depressa.

*Pedes* breviusculi, robusti.

---

Flügeldecken langgezogen, in der Mitte niedergedrückt.  
Beine etwas kurz, kräftig.

---

PTYCHODERES ELONGATUS.

(Schönh. Gen. & Sp. Curc. T. I. P. 1. p. 122.)

*Patria*: Brasilia, Cayenna.

---

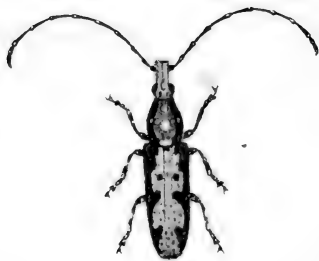

*Ptychoderes elongatus*



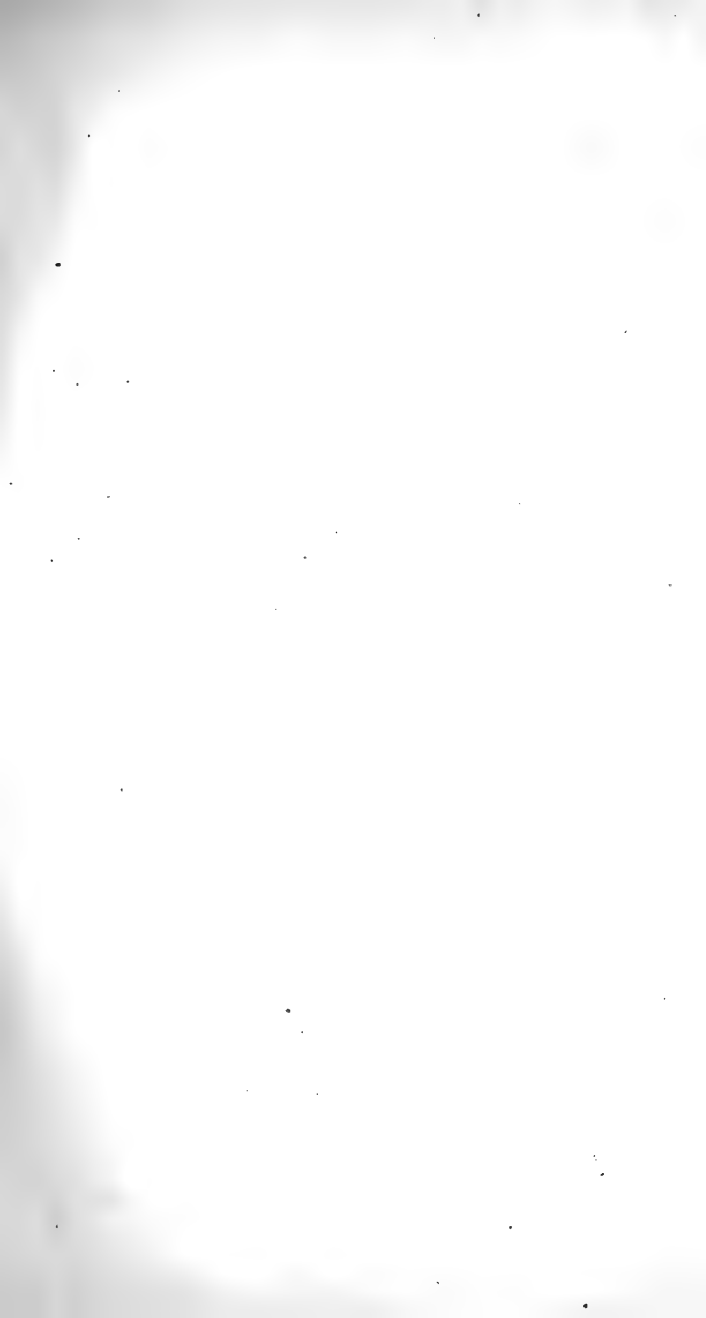



*Hylinades atricornis*



Fam ANTHRIBIDES.

XYLINADES Latreille.

*Caput* postice tumidulum, *oculis* lateralibus, prominentibus, rotundatis, emarginatis.

*Rostrum* capite haud longius, æque altum ac latum, apice emarginatum.

*Antennæ* in fovea rotunda rostri insertæ, validæ, apice aliquantum incrassatæ, pro sexu diverse longæ; in mare circiter dimidium corpus, in femina modo tertiam quartamve ejus partem æquantes; nodosæ; articulis aut brevius aut longius obovatis, aut subglobosis, ultimo & penultimo vel et antepenultimo arctius conjunctis.

*Thorax* oblongus.

*Pedes* medioeres, satis robusti, *tibia* angulata.

Kopf hinten etwas aufgequollen, mit seitlichen, vorragenden rundlichen ausgerandeten Augen.

Rüssel nicht länger als der Kopf, so hoch als breit, am Vorderende ausgerandet.

Fühler in einer rundlichen Grube des Rüssels eingesetzt, kräftig, am Ende etwas verdickt, nach dem Geschlechte verschieden lang; beim Männchen ungefähr halb, beim Weibchen nur einen Drittheil oder Viertheil des Körpers lang; knotig; die Glieder entweder kürzer oder länger verkehrt keglig, oder fast keglig, das letzte und vorletzte, oder auch das nächstvorletzte fester miteinander verbunden.

Mittelleibsschild länglich.

Beine mittelgroß, ziemlich kräftig, mit winkliger Schiene.

XYLINADES ATRICORNIS.

(Schönh. Gen. & Sp. Curc. T. I. P. 1. p 180 & T. V. P. 1. p. 234.)

*Patria*: Guinea.

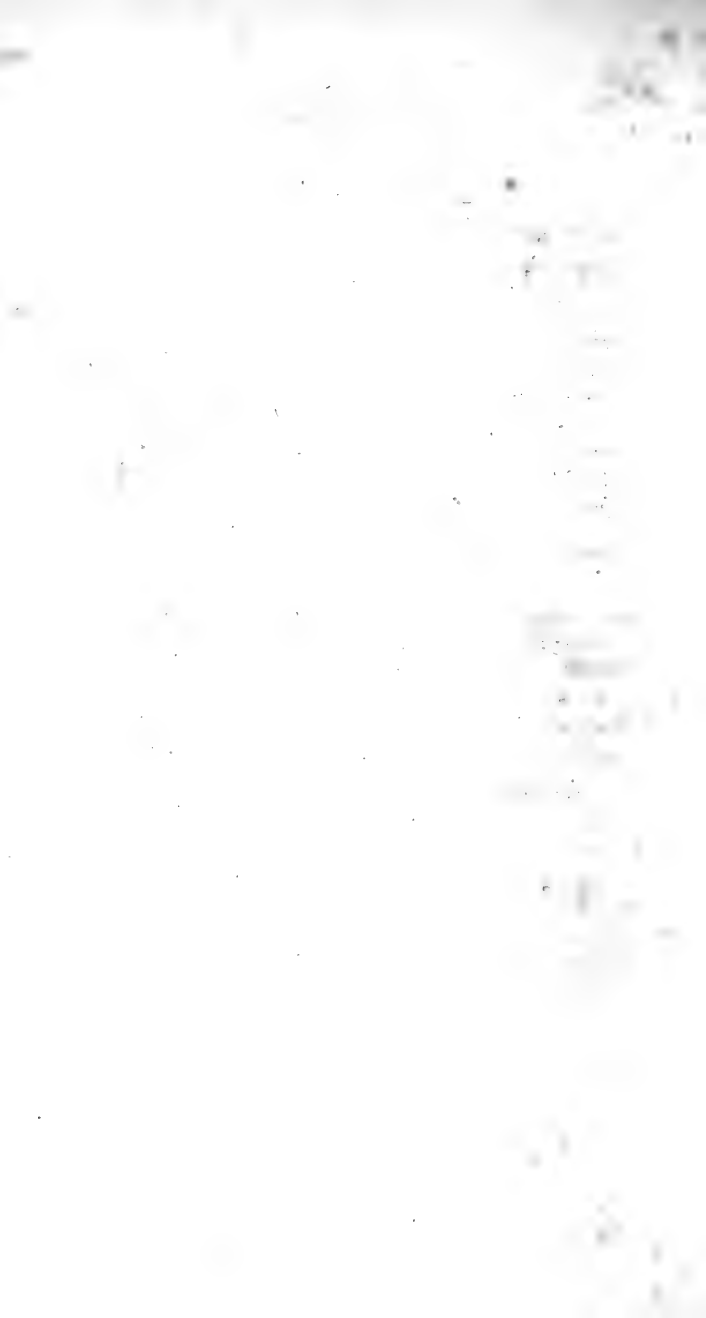

Fam. ANTHRIBIDES.

MECONEMUS.

*Caput* æque latum ac longum, *oculis* lateralibus, oblongis.

*Rostrum* sub-elongatum, mandibulis seta articulata, porrecta foveæ dorsali inserta, instructis.

*Antennæ* corpori æque longæ clavatæ; clava compressa, triarticulata; ante clavam filiformes, tenuissimæ, articulo primo incrassato, obovato, reliquis inter se subæque longis, elongatis, apice incrassatis, mediis sub-arcuatis, horum uno clavæ æque longo.

*Thorax* subovatus, utrinque pone medium in angulum obtusum productus, carina instructus transversim ante basin decurrente & inde versus angulum thoracis flexa:

*Elytra* oblonga.

---

Kopf so breit als lang, mit seitlichen, länglichen Augen.

Rüssel etwas langgezogen, die Oberkiefer mit einer gegliederten, vorgestreckten in einer obern Grube eingefügten Borste versehen.

Fühler von Körperlänge, gefeuht; die Keule zusammengedrückt, dreigliedrig; vor der Keule fadenförmig, sehr dünn; das erste Glied verdickt, umgekehrteiförmig, die übrigen ungefähr gleich lang unter einander, gestreckt, am Ende verdickt, die mittlern etwas gebogen, eins derselben so lang als die Keule.

Mittelleibsschild beinahe eiförmig, beiderseits hinter der Mitte in eine stumpfe Ecke vorgezogen, mit einem quer vor der Wurzel und dann nach den Seitencken hin verlaufenden Kiel versehen.

Flügeldecken länglich.

MECONEMUS TUBERCULATUS.

(Tropideres nov. sp. Mus. Escher-Zollikofer Turicensis.)

*Patria:* Mexico.

Niger, cinereo-pubescent, capite cum rostro subtus subnudo, thorace utrinque, elytrorumque maculis, fasciculisque nigro-fuscis, hisin carinis duabus longitudinalibus insertis; pedibus fusco-annulatis antennisque excepta basi & clava piceo-rufis.

Schwarz, grau-Flaumhaarig, der Kopf sammt dem Rüssel unten fast nackt, der Mittelleibsschild beiderseits, und auf den Flügeldecken Flecken und Haarbüschel schwarzbraun, diese auf 2 Längskielen stehend; die dunkel geringelten Beine und die Fühler, ausgenommen Wurzel und Keule, pechbraun-röthlich.

---



*Meconemus tuberculatus*

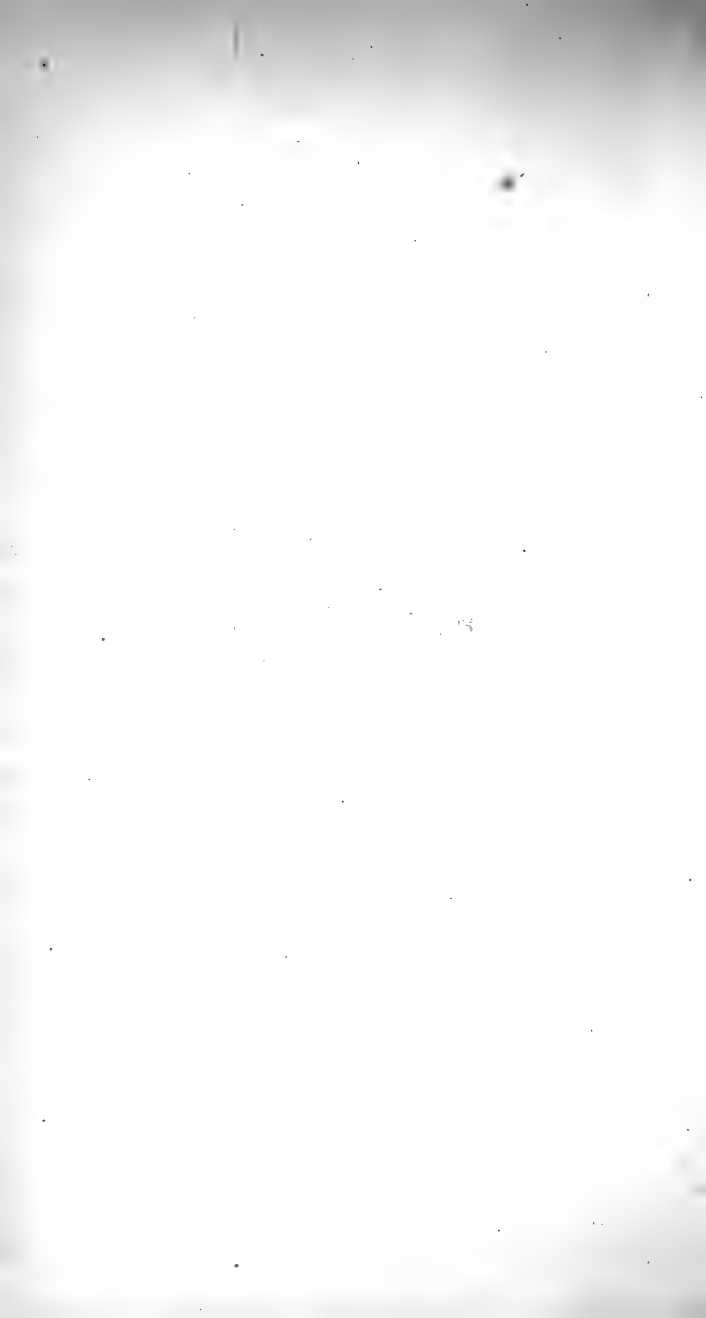

Handwritten text, possibly a signature or name, located in the center of the page. The text is faint and difficult to read.



*Chicodemon adustus*



Fam. ANTHRIBIDES.

CHIROTENON.

*Caput* æque longum ac latum, *oculis* magnis, a latere in frontem assurgentibus, antice convergentibus.

*Rostrum* breve, latum.

*Antennæ* in fovea rostri laterali insertæ, in *femina* tertiam corporis partem longitudine æquant, clavata; clava angusta, elongata, dimidiam antennam constituenta, 3 articulata; articulis clavæ inter se æque longis, sub-elongato-quadratis, reliquis obconis; in *mare* dimidium corpus longæ, filiformes, articulis a tertio usque elongatis, tribus ultimis quam præcedentibus parum longioribus, vixque latoribus.

*Thorax* conicus, basi constrictus, supra depressus.

*Pedes* elongati, tibia quam femore, tarso quam tibia longiore; in mare antici prælongi, articulis primo secundoque tarsi longissimis.

Kopf so lang als breit, mit großen, von der Seite nach der Stirn aufsteigenden, vorn gegeneinander sich neigenden Augen.

Rüssel kurz, breit.

Fühler in einer seitlichen Höhle des Rüssels eingesetzt, beim Weibchen einen Drittheil des Körpers lang, gefeult, die Keule schmal, langgezogen, die Hälfte des Fühlers ausmachend, 3gliedrig; die Glieder der Keule unter einander gleichlang, ungefähr länglich-viereckig, die übrigen verkehrt-keglig; beim Männchen von halber Körperlänge, fadenförmig, die Glieder vom 3ten an langgezogen, die 3 letzten wenig länger und kaum breiter als die vorhergehenden.

Mittelleibsschild keglig, an der Wurzel eingeschnürt, oben niedergedrückt.

Beine langgezogen, die Schiene länger als der Schenkel, der Fuß länger als die Schiene; beim Männchen die vordersten ausnehmend lang, mit sehr langem 1ten und 2ten Fußgliede.

CHIROTENON ADUSTUS.

Niger, tomento dilute ochraceo tectus, elytrorum apice & plaga laterali triangulariter ad suturam extensa inter se conjunctis, thoracisque macula postica angulari infuscatis, pedibus cinereo-variegatis.

*Patria*: Aquapim Guineæ.



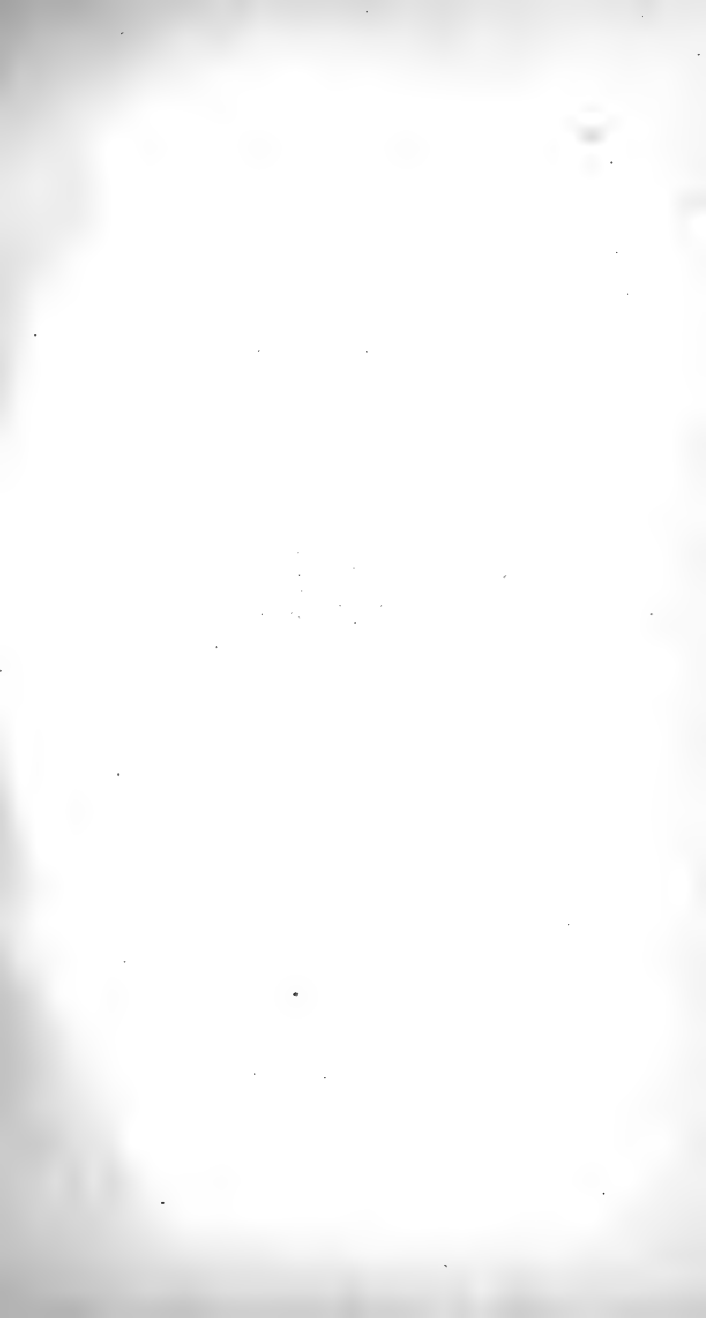

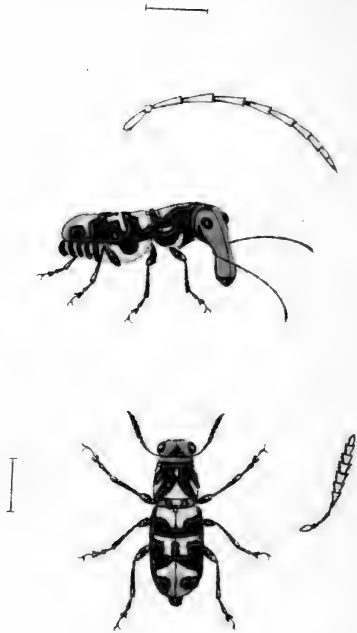

*Systallocerus platyphirus*

Fam. ANTHRIBIDES.

SYSTALTOCERUS.

*Caput* æque latum ac thorax, *oculis* prominentibus.  
*Rostrum* ad perpendiculum deflexum, depressum, complanatum, laminae instar, capite saltem duplo longius, in mare a basi ad medium usque utrinque rotundato-dilatatum.

*Antennæ* compressæ; in mare corporis fere longitudine, articulis plurimis elongatis, tribus ultimis quam præcedentes brevioribus; in femina vix dimidium corpus æquantes, articulis tertio et quarto tenuibus, sequentibus æque latis ac longis, inter se longitudine æqualibus.

*Pedes* mediocres, articulo primo tarsi elongato.

Kopf so breit als der Mittelleibsschild, mit vorstehenden Augen.

Rüssel senkrecht abwärts gerichtet, niedergedrückt, flach, in Gestalt einer Platte, wenigstens doppelt so lang als der Kopf, beim Männchen beiderseits von der Wurzel bis zur Mitte rundlich erweitert.

Fühler zusammengedrückt; beim Männchen fast von Körperlänge, die meisten Glieder länglich, die 3 letzten kürzer als die vorhergehenden; beim Weibchen kaum halb so lang als der Körper, das 3te und 4te Glied dünn, die folgenden so breit als lang, untereinander an Länge gleich.

Beine mittellang, mit verlängertem ersten Fußgliede.

SYSTALTOCERUS PLATYRHINUS.

(*Systellocerus* *Platyrhinus* Dej. Cat. d. Coleopt. 3 me édition. p. 258.)

*Patria*: Cayenna.

Niger, supra brunneo-sericeo-pubescens; corporis lateribus, thorace, elytris pygididioque cinereo-notatis, sutura elytrorum postice sanguineo-, thracis margine antico, capite et rostro superne miniaceo-rubris.

Schwarz, oben braunseidenhaarig; Seiten des Leibes, Mittelleibsschild, Flügeldecken und Steiß aschgrau gezeichnet, die Flügeldecken nach hinten blut-, der vordere Rand des Mittelleibsschildes, der Kopf und Rüssel obenauf mennig = roth.



Fam. ANTHRIBIDES.

ACORYNUS Schh.

*Caput* æque latum ac longum, *oculis* magnis, thoracem fere attingentibus, rotundatis superioribus, antice approximatis.

*Rostrum* sub elongatum, antice truncatum, versus apicem utrinque ad antennarum foveam formandam lobatum.

*Antennæ* fere medio rostri lateri insertæ, dimidium corpus circiter longæ, tenues, filiformes, a medio ad apicem usque compressæ; articulis tribus ultimis quorum intermedius brevissimus, arctius inter se junctis, clavam valde angustam formantibus; articulis reliquis inter se subæque longis, obconicis.

*Thorax* subconicus, carina ante basin transversa, utrinque antrorsum flexa, instructus.

---

Kopf so breit als lang, die Augen groß, beinahe bis an den Mittelleibsschild reichend, abgerundet, oben stehend, vorn einander genähert.

Rüssel etwas langgezogen, vorn gerade abgeschnitten, gegen das Ende hin beiderseits zur Bildung der Fühlergrube gelappt.

Fühler ungefehr mitten zu den Seiten des Rüssels eingesetzt, etwa von halber Körperlänge, dünn, fadenförmig, von der Mitte bis ans Ende zusammengedrückt; die 3 Endglieder, deren mittleres sehr kurz ist, enger mit einander verbunden, eine sehr schmale Keule bildend; die übrigen Glieder unter sich fast gleich lang, verkehrt keglig.

Mittelleibsschild beinahe keglig, mit einem vor der Wurzel querrüber gezogenem, beiderseits nach vorn gebogenem Kiele versehen.

*Elytra* oblonga, a basi ad apicem modice angustata.

---

Flügeldecken länglich, von der Wurzel nach der Spitze hin mäßig verengt.

---

ACORYNUS SULCIROSTRIS.

(Schönh. Gen. & Sp. Curc. T. I. P. 1. p. 124.)

*Patria*: Insula Java.

---



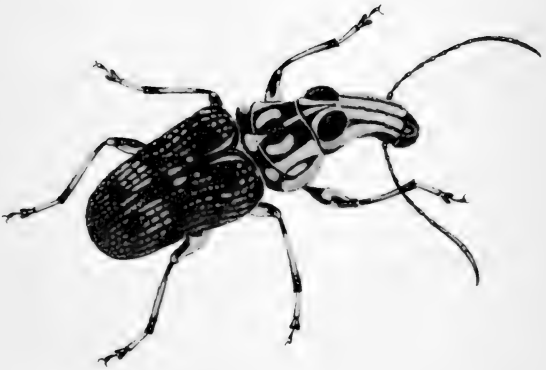

*Acorynus subcinctus*

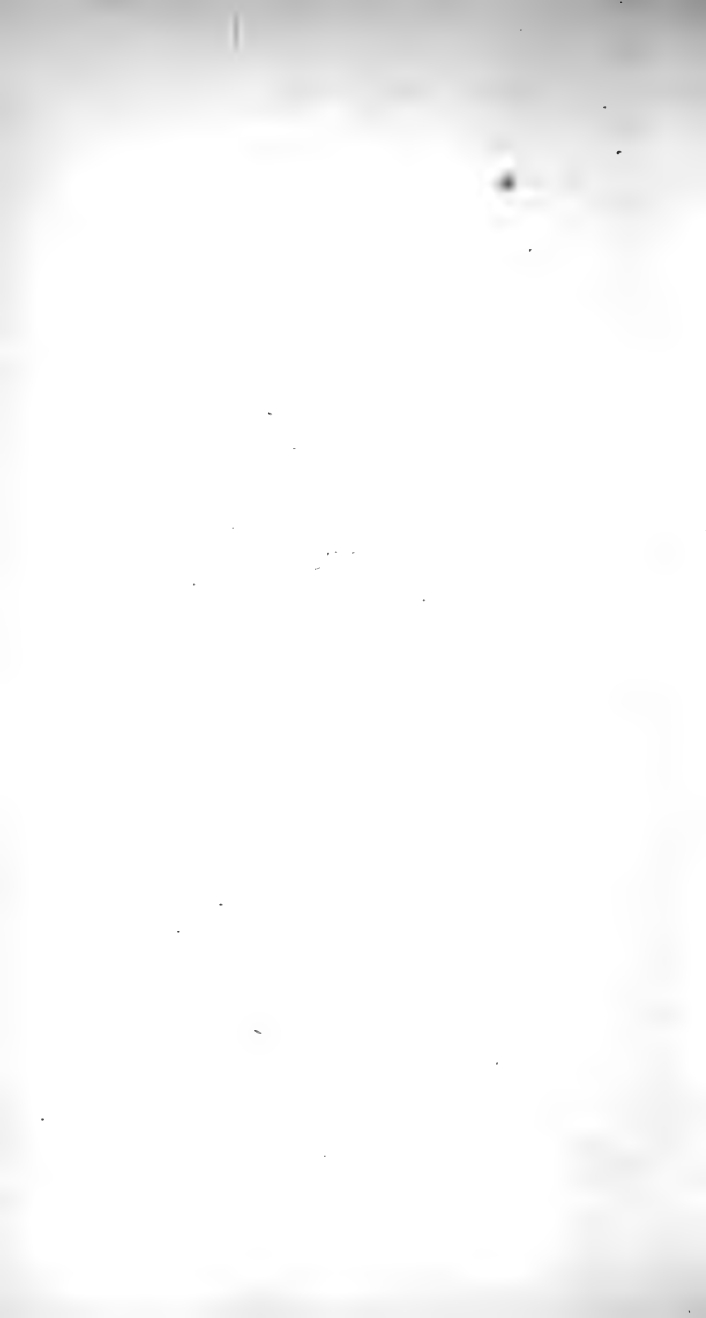

Fam. ANTHRIBIDES.

ANTHRIBUS Schh.

*Caput* æque longum ac rostrum, *oculis* seu subrotundatis, minutis, lateralibus, seu reniformibus, magnis, a latere ad frontem assurgentibus, antice convergentibus.

*Rostrum* seu longiusculum, seu breve.

*Antennæ* in fovea laterali rostri profunda insertæ, pro sexu diversæ, in *femina* corporis dimidium tertiamve partem longæ, clavatæ, clava triarticulata; in *mare* corpus longitudine æquantes vel superantes, aut clava fere evanescente subfiliformes aut omnino deficiente subsetacæ; articulo ultimo acuminato.

*Thorax* antrosum angustatus.

*Pedes* mediocres.

*Elytra* oblonga, supra convexa.

Kopf so lang als der Rüssel, entweder mit beinahe runden, kleinen, seitlichen oder nierenförmigen, großen, von der Seite nach der Stirn hinaufsteigenden, vorn sich gegeneinander neigenden Augen.

Rüssel entweder länglich oder kurz.

Fühler in einer seitlichen, tiefen Grube des Rüssels eingesetzt, nach dem Geschlechte verschieden, beim Weibchen die Hälfte oder den Drittheil des Körpers lang, gefeuelt, die Keule 3gliedrig; beim Männchen dem Körper an Länge gleich oder ihn überragend, entweder wegen fast verschwindender Keule beinahe fadenförmig, oder wegen gänzlich fehlender Keule beinahe borstenförmig; das letzte Glied zugespitzt.

Mittelleibsschild nach vorn verengt.

Beine mittellang.

Flügeldecken länglich, oben gewölbt.

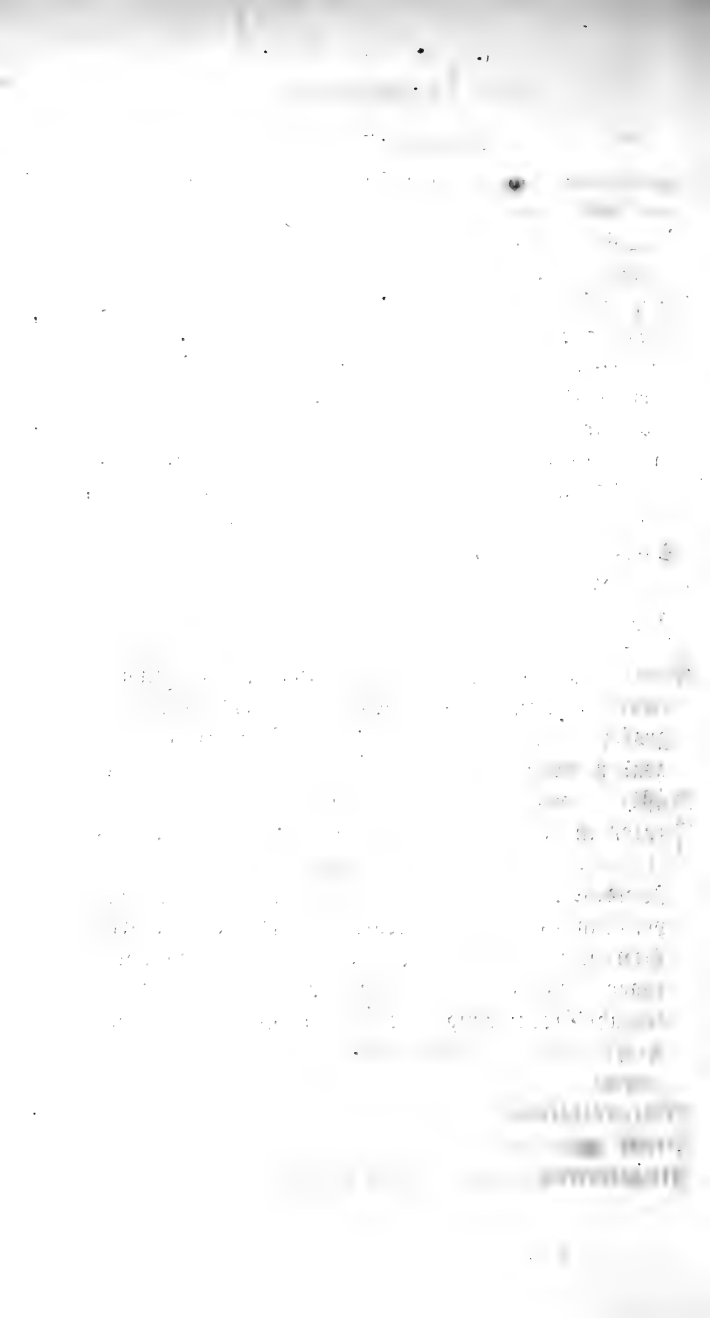





*Ant. rubrus albiventris*

THE  
LIBRARY  
OF THE  
MUSEUM OF  
ART AND HISTORY



*Anthribus Dama & retusus*



Fam. ANTHRIBIDES.

---

ANTHRIBUS Schh.

STIRPS I.

*Oculi* laterales, minuti, antice vix emarginati.  
*Rostrum* saltem æque longum ac latum.

*Antennæ maris* subfiliformes, articulis 3 ultimis clavam tenuem subfusiformem conjunctim formatibus; *feminæ* in clavam sensim incrassatæ; clava obconica, articulo apicali brevi.

---

ANTHRIBUS ALBINUS L.

(Schönh. Gen. & Sp. Curc. T. I. p. 131. & T. V. P. 1. p. 244.)

*Patria*: Europa borealis & intermedia.

---

STIRPS II.

*Oculi* a latere ad frontem assurgentes, magni, reniformes, in fronte convergentes.

*Rostrum* brevissimum, medio latere angulato-dilatatum.

*Antennæ maris* subsetaceæ, articulis tribus ultimis discretis, paululum compresso-dilatatis, ultimo elongato-attenuato, *feminæ* subito clavatæ, clavæ compressæ articulis discretis, æque inter se longis.

---

ANTHRIBUS DAMA.

*Mas*: Niger, tomento dilute olivaceo tectus, elytris lineatim albido-maculatis; antennis nitidis nigris medio cinereo-variegatis, apice pubescentibus, fuscis.

---

ANTHRIBUS RETUSUS.

*Femina*: Niger, olivaceo-sericeo-tomentosus, elytris postice rotundato-retusis, olivaceo-albicantibus arcuatimque tuberculatis; antennis medio cinereo-variegatis.

---

*Patria*: Aquapim Guineæ.

---

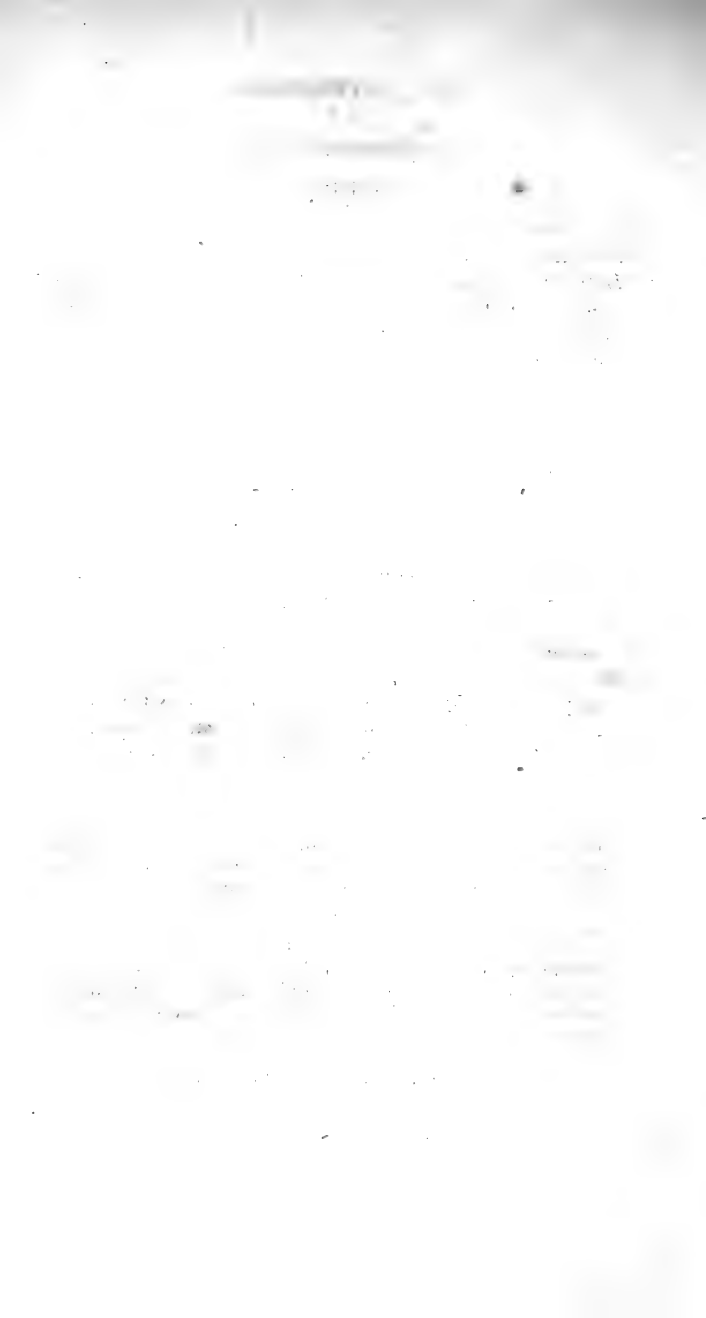

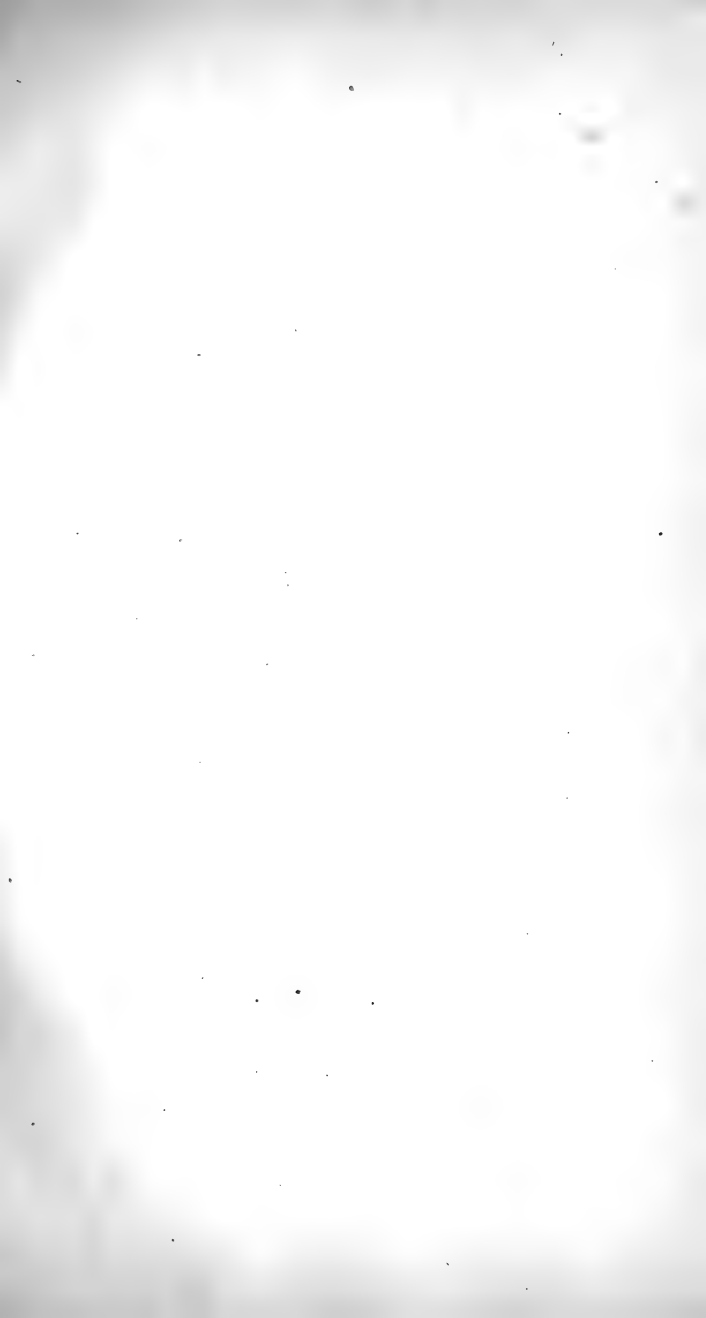



I

*Eucorynus crassicornis*

Fam. ANTHRIBIDES.

EUCORYNUS Schönh.

*Caput* æque longum et latum ac rostrum, *oculis* lateralibus, rotundatis.

*Rostrum* breve.

*Antennæ* medio rostri latere in fovea profunda insertæ, dimidium circiter corpus longitudine æquant, clavatæ; clava elongata, depressa, 4-articulata, apice rotundata; articulis clavam antecedentibus, 1-4obconis, 5-7turbinatis.

*Thorax* parum longior quam latior, convexiusculus.

*Elytra* elongata, thorace vix latiora, sub-cylindrica, apice conjunctim rotundata.

*Pedes* mediocres.

---

Kopf ebenso lang und breit als der Rüssel, mit seitlichen, gerundeten Augen.

Rüssel kurz.

Fühler mitten zur Seite des Rüssels in einer tiefen Grube eingesetzt, ungefähr von halber Körperlänge, gefeuht; die Keule niedergedrückt, länglich, viergliedrig, an der Spitze gerundet; von den der Keule vorangehenden Gliedern das 1te bis 4te verkehrt keglig, das 5te bis 7te kreiselförmig.

Mittelleibsschild wenig länger als breit, etwas gewölbt.

Flügeldecken länglich, kaum breiter als der Mittelleibsschild, fast walzenförmig, an der Spitze gemeinschaftlich gerundet.

Beine mittelgroß.

---

EUCORYNUS CRASSICORNIS.

(Schönh. Gen. & Sp. Curc. T. I. P. 1. p. 181. & T. V. P. 1. p. 170.)

*Patria*: Sumatra, Java.

---



The first part of the report deals with the general situation of the country. It is noted that the country is in a state of general depression, and that the people are suffering from want and distress. The government is urged to take prompt and effective measures to relieve the suffering of the people, and to restore the country to a state of normalcy.

The second part of the report deals with the financial situation of the country. It is noted that the government is in a state of financial straits, and that the public debt is increasing rapidly. It is urged that the government should take steps to reduce its expenditures, and to increase its revenues. It is also suggested that the government should consider the possibility of borrowing money from foreign countries, in order to meet its immediate needs.

The third part of the report deals with the social situation of the country. It is noted that the people are suffering from a lack of education, and that the social conditions are generally poor. It is urged that the government should take steps to improve the education of the people, and to improve the social conditions of the country. It is also suggested that the government should consider the possibility of establishing a system of social insurance, in order to protect the people against the risks of old age and disability.

Fam. ANTHRIBIDES.

POLYCORYNUS.

*Caput* rostro paulo longius, *oculis* lateralibus transversis, antice sinuatis.

*Rostrum* brevissimum, crassum.

*Antennæ* in fovea rostri profunda ante sinum oculorum insertæ, depresso-clavatæ; clava plus quam tri articulata, apice acuminata, subtus tota seu dimidia parte pilosa.

*Thorax* longior quam latior, antrorsum angustatus, dorso pone apicem & ante basin depressus.

*Pedes* mediores, validiusculi, tarsi articulo secundo quam primo paulo brevior.

*Elytra* elongata, apice truncata.

---

Kopf wenig länger als der Rüssel, mit seitlichen, querstehenden, vorn ausgebuchteten Augen.

Rüssel sehr kurz, dick.

Fühler in einer tiefen Grube des Rüssels vor der Bucht der Augen eingesetzt, niedergedrückt-keulförmig; Keule mehr als dreigliedrig, am Ende zugespitzt, unten ganz oder zur Hälfte haarig.

Mittelleibsschild länger als breit, nach vorn verschmälert, obenauf hinter dem Vorderrande und vor der Wurzel niedergedrückt.

Beine mittelgroß, ziemlich kräftig, das 2te Fußglied ein wenig kürzer als das 1ste.

Flügeldecken langgezogen, am Ende abgestutzt.

---

*Patria*: Aquapim Guinææ.

---



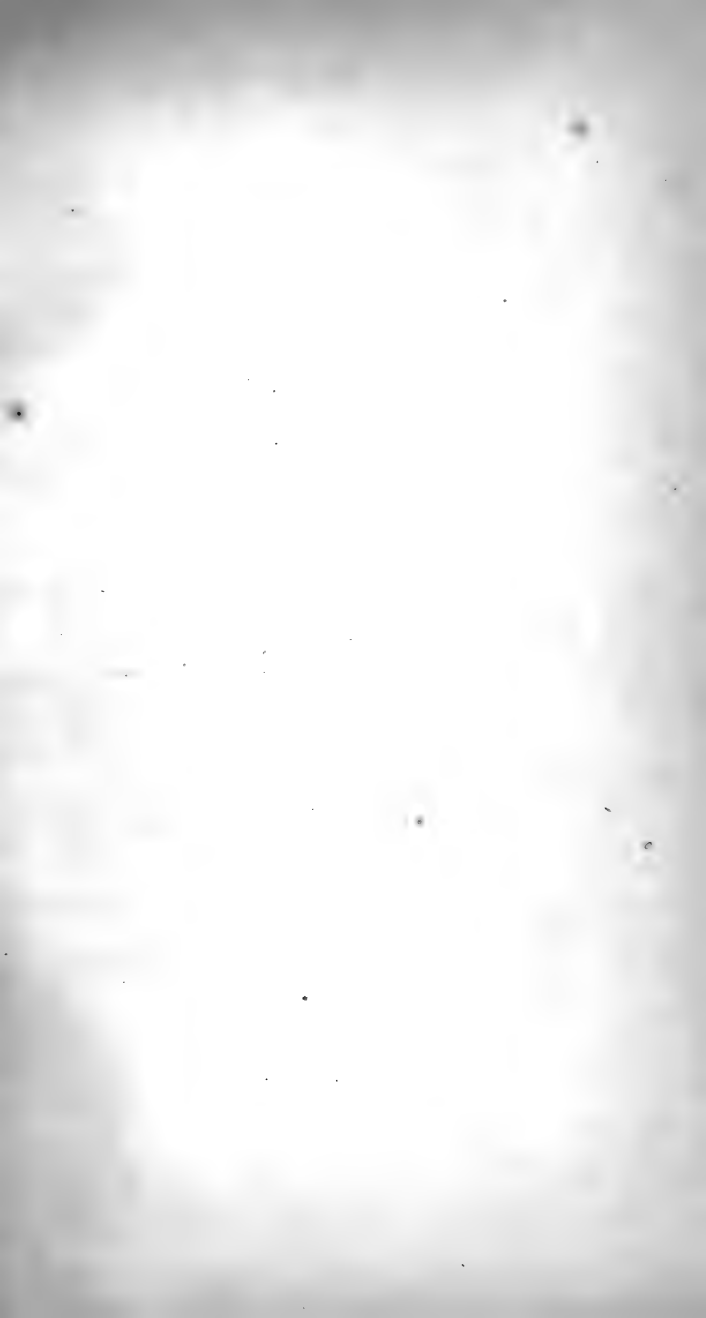



*Polycorynus compressicornis*

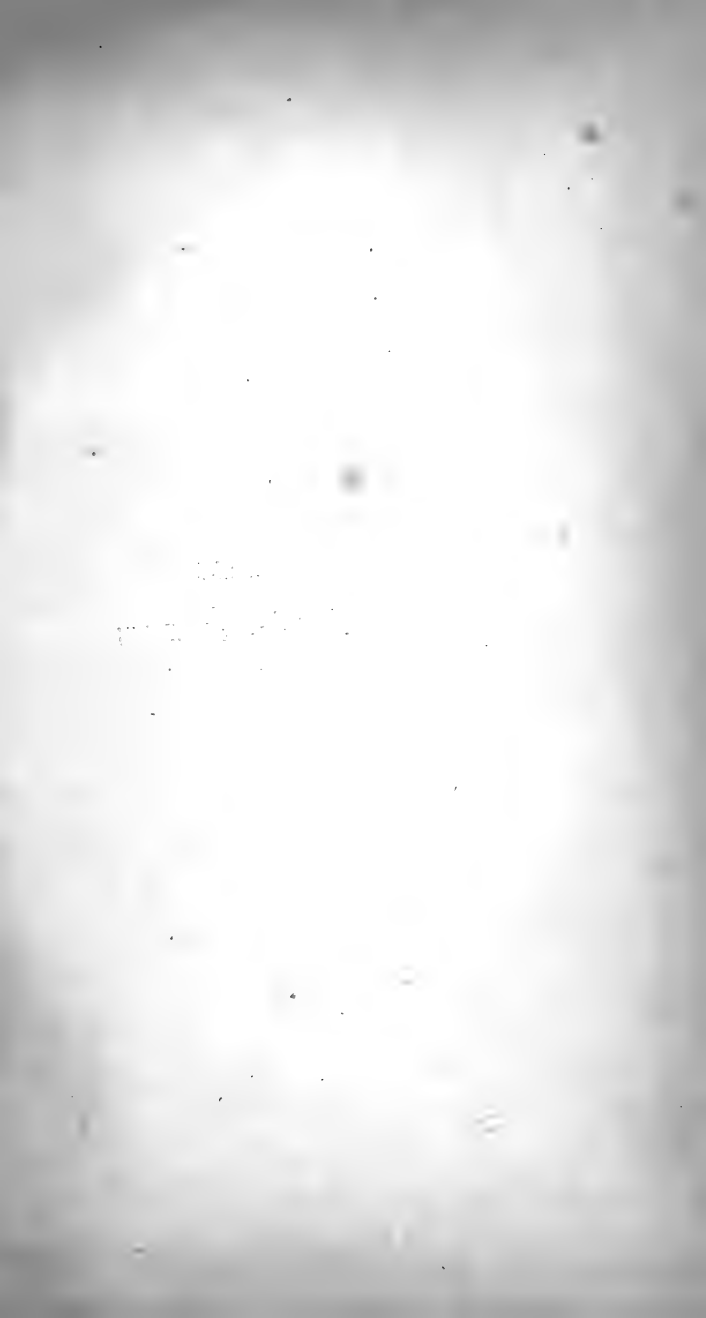



*Polycorynus pantherinus*

Fam. ANTHRIBIDES.

POLYCORYNUS.

STIRPS I.

*Antennæ maris* corpus longitudine æquantes, *feminae* dimidio corpore breviores; clava 4-articulata.

Fühler des Männchens von Körperlänge, die des Weibchens kürzer als der halbe Körper; Keule 4gliedrig.

POLYCORYNUS COMPRESSICORNIS.

(Mus. publ. Basiliense.)

*Mas*: Antennarum articulis clavam proxime præcedentibus & primo clavæ subtus apice utrinque pilorum fasciculo dentiformi instructis.

Männchen: An den Fühlern die Glieder zunächst vor der Keule und das 1ste der Keule unten am Ende beiderseits mit einem zahnförmigen Haarpinselchen versehen.

*Femina* — Weibchen:

*Polycorynus compressicornis* Schönh.

(Schönh. Gen. & Sp. Curc. T. V. P. 1. p. 269.)

STIRPS II.

*Mas*: *Antennæ* corpore dimidio paulo longiores; clava elongata 5-articulata.

Männchen: Fühler ein wenig länger als der halbe Körper; Keule langgezogen, 5gliedrig.

POLYCORYNUS PANTHERINUS.

Niger, supra tomento helvolo, subtus albicante tectus, capite, thorace, pedibus elytrisque nigro-maculatis, antennis cinereo-variegatis.

Schwarz, oben mit fahlgelbem, unten mit weißlichem Filze bedeckt, Kopf, Mittelleibsschild, Beine und Flügeldecken schwarz-gefleckt, Fühler aschgrau-gefleckt.

...

...

...

...

...

...

...

...

...

...

...

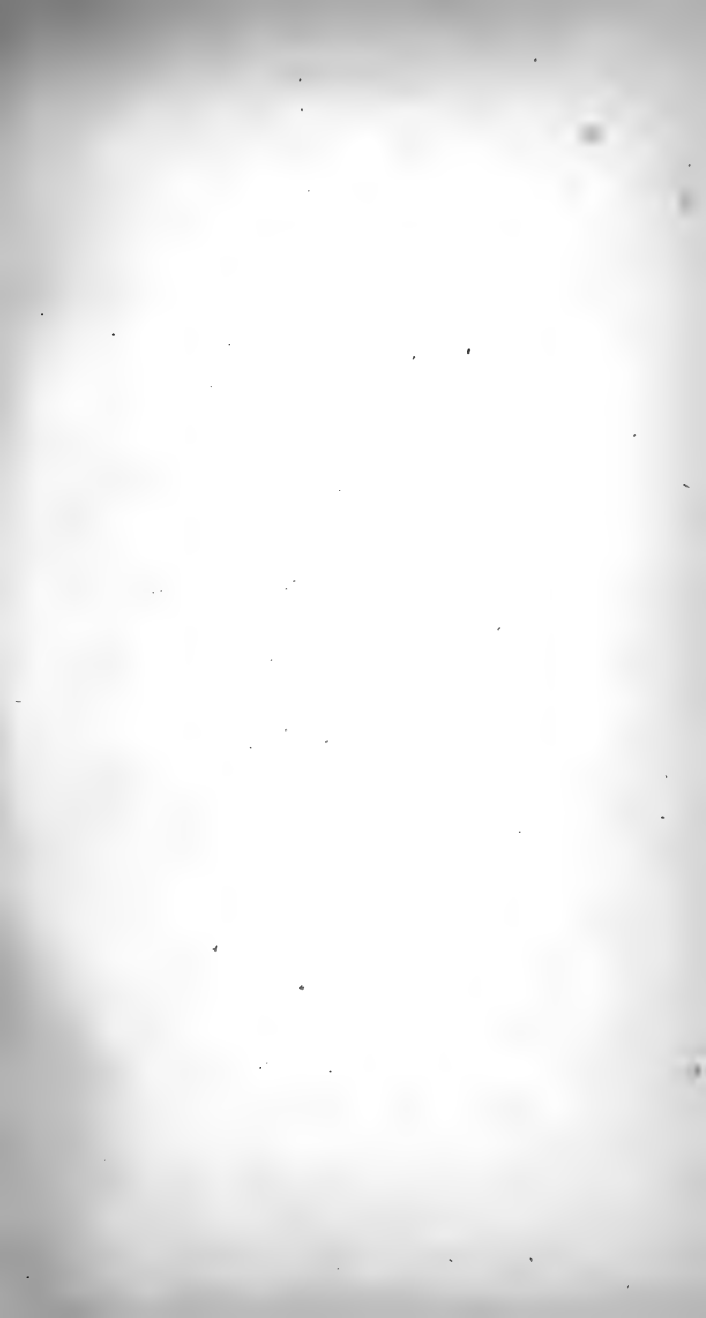



*Discotenes apicalis*



Fam. ANTHRIBIDES.

DISCOTENES.

*Caput* latius quam longius, *oculis* rotundatis.

*Rostrum* capite paulo longius, sub-elongato-quadratum.

*Antennae* in rostri fovea laterali insertæ, dimidio corpore nonnihil longiores, tenues, clavatæ, articulis tertio & sequentibus ad septimum usque elongatis, fere æque inter se longis; clava 4 articulata, compressa, lata, oblonga, articulis arctius connexis, secundo & tertio transversis.

*Thorax* convexus, oblongus, lateribus rotundatus.

*Pedes* longiusculi

*Elytra* elongata.

Kopf breiter als lang, mit gerundeten Augen.

Rüssel ein wenig länger als der Kopf, ziemlich länglich-viereckig.

Fühler in einer Seitengrube des Rüssels eingesetzt, etwas länger als der halbe Körper, dünn, gefeult, das 3te und die folgenden Glieder bis zum 7ten langgestreckt, beinahe unter sich gleichlang; die Keule 4gliedrig, zusammengedrückt, breit, länglich, ihre Glieder eng aneinander gedrängt, das 2te und 3te queergezogen.

Mittelleibsschild gewölbt, länglich, an den Seiten gerundet.

Beine länglich.

Flügeldecken langgestreckt.

DISCOTENES COELEBS.

(Anthribus [nov. genus.] cœlebs Mus E. F. Germar, Halensis.)

Piceo-niger corpore subtus, antennarum annulo pedum, thoracisque maculis albido-tomentosis, pygidio elytrisque rufescentibus griso-tomentosis, his macula baseos fasciaque media denudatis nigris, pedibus antennisque rufescentibus apice nigris.

Bechbraun-schwarz, der Körper unten, ein Fühlerring und Flecke an den Beinen und auf dem Mittelleibsschild weißlich, Steiß und Flügeldecken röthlich, graulich. diese mit nacktem schwarzem Wurzelfleck und Mittelbinde, Beine und Fühler röthlich, am Ende schwarz.

*Patria:* Brasilia.



Fam. ANTHRIDES.

NEMOTRICHUS Dejean.

*Caput* breve, *oculis* rotundatis, lateralibus.

*Rostrum* capite ipso adhuc paulo brevius, nec eo angustius.

*Antennæ* in fovea rotundata, profunda haud procul ab oculis insertæ, vix dimidium corpus longæ, pilosæ, clavatæ, ante clavam filiformes, tenues; articulis duobus primis crassiusculis, tertio quartoque elongatis, reliquis brevioribus, æque inter se longis, nono, decimo & undecimo clavam constituentibus elongatam, compressam, cujus articuli remoti.

*Thorax* conicus, ad basin aliquantum angustatus, medio dorso depressus.

*Elytra* elongata, linearia, postice paulo angustata.

*Pygidium* mucrone apicali instructum.

---

Kopf kurz, mit abgerundeten, seitlichen Augen.

Rüssel noch etwas kürzer, aber nicht schmaler als der Kopf.

Fühler in einer rundlichen, tiefen Grube unweit den Augen eingesetzt, kaum von halber Körperlänge, haarig, keulenförmig, vor der Keule fadenförmig, dünn; die 2 ersten Glieder etwas dick, das 3te und 4te gestreckt, die übrigen kürzer, unter sich gleich lang, das 9te, 10te und 11te eine längliche, zusammengedrückte Keule bildend, deren Glieder deutlich von einander abgesetzt sind.

Mittelleibsschild keglig, an der Wurzel etwas verengt, mittenauf niedergedrückt.

Flügeldecken langgezogen, gleichbreit, hinten um Weniges verschmälert.

Steiß mit einem Endstifte versehen.

---

NEMOTRICHUS INDISTINCTUS,

(Dejean Catalogue des Coléopt. &c. 3e Edit, p. 256.)

*Patria*: Cayenna.

Subsericeo-pubescent, incanus, maculis punctisque dispersis nigricantibus variegatus.

Etwas seidenglänzend flaumhaarig, greisfarbig, mit zerstreuten schwärzlichen Flecken und Punkten gescheckt.

---



*Nemotrichus indistinctus*

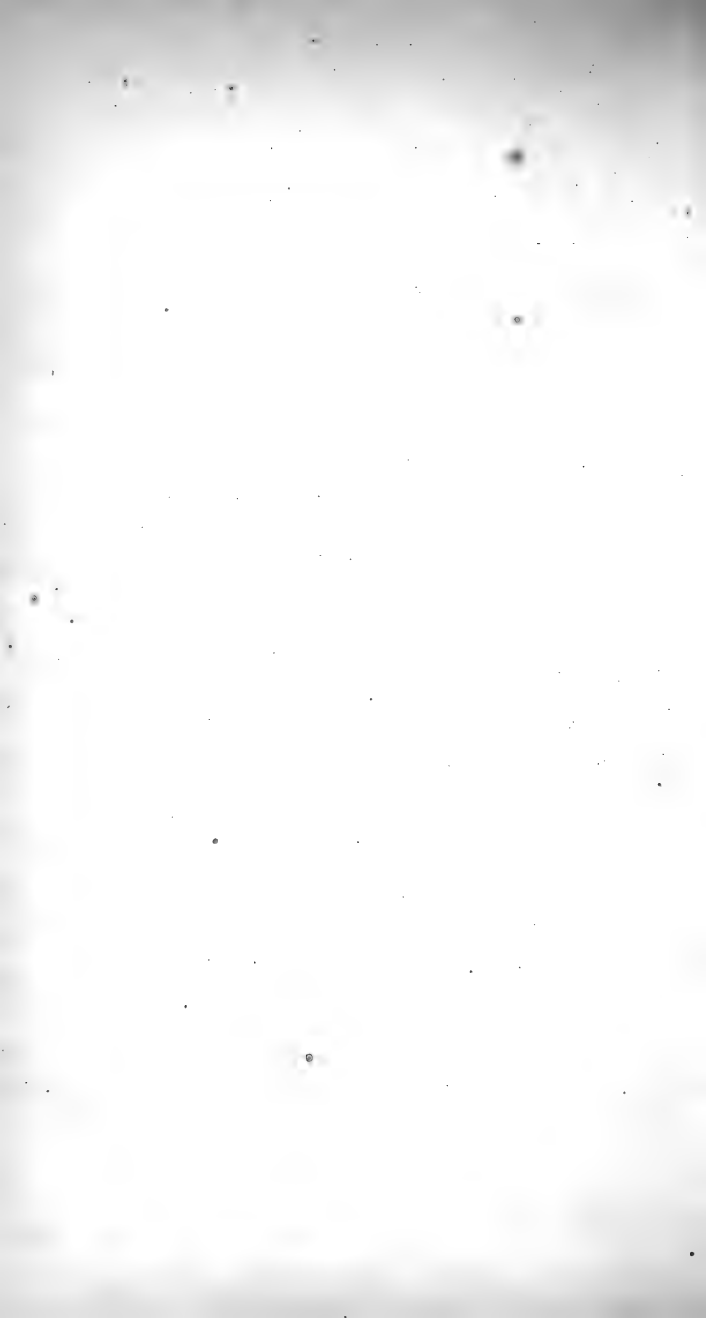



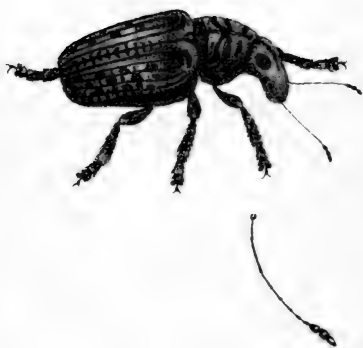

*Lagopezus tenuicornis*



Fam. ANTHRIBIDES.

---

LAGOPEZUS Dejean, Schönh.

*Caput* æque longum ac rostrum, *oculis* ovatis.

*Rostrum* breve, deplanatum.

*Antennæ* in medio rostri latere insertæ, circiter dimidium corpus longitudine æquantes, clavatæ; ante clavam tenues, filiformes, articulis elongatis, apice incrassatis, primo et octavo brevioribus, latioribus; clava articulum tertium longitudine haud superante, oblonga, compressa, triarticulata, articulis parum inter se remotis.

*Thorax* antice angustatus.

*Pedes* robusti, tibia et tarso hirsutis, tarsi articulo tertio libero et secundo dilatatis.

---

Kopf so lang als der Rüssel, mit eiförmigen Augen.

Rüssel kurz, abgeflacht.

Fühler mitten zur Seite des Rüssels eingesetzt, etwa von halber Körperlänge, gekent; vor der Keule dünn, fadenförmig, Glieder gestreckt, am Ende verdickt, das erste und achte kurz, breit; die Keule nicht länger als das dritte Glied, länglich, zusammengedrückt, dreigliedrig, die Glieder wenig von einander entfernt.

Mittelleibsschild vorn verengt.

Beine kräftig, Schiene und Fuß raubhaarig, drittes freiliegendes und zweites Fußglied erweitert.

---

LAGOPEZUS TENUICORNIS.

(Schönh. Gen. & Sp. Curc. T. V. P. 1. p. 190.)

*Patria*: America meridionalis.

---



Fam. ANTHRIBIDES.

STENOCERUS Schönh.

*Caput* latum, *oculis* sub-oblongis.

*Rostrum* paulo elongatum, depresso complanatum, antrorsum dilatatum.

*Antennæ* in medio rostri latere insertæ, æque ac caput & simul rostrum longæ, pilosæ, clavatæ, ante clavam filiformes, tenues; articulis primis duobus crassiusculis, tertio his æque longo, elongato, quarto & sequentibus ad octavum usque successive brevioribus, nono duobus præcedentibus simul sumtis æque longo, cum decimo & undecimo clavam constituentibus compressam, elongatam, cujus articuli æque fere inter se longi, ac latius distantes.

*Thorax* trapezoideus, postice fere æque ac elytra latus, antrorsum angustatus, carina serpentina

---

Kopf breit, mit etwas länglichen Augen.

Rüssel ein wenig langgezogen, niedergedrückt und flach ausgebreitet, vorn erweitert.

Fühler mitten zu den Seiten des Rüssels eingefügt, so lang als der Kopf sammt dem Rüssel, haarig, keulenförmig, vor der Keule fadenförmig, dünn; die 2 ersten Glieder etwas dick, das 3te so lang als sie, gestreckt, 4tes und folgende bis zum 8ten immer kürzer, das 9te den 2 vorhergehenden zusammen an Länge gleich, mit dem 10ten und 11ten eine zusammengedrückte, gestreckte Keule bildend, deren Glieder unter sich ungefehr gleich lang und von einander weit abgesetzt sind.

Mittelleibsschild trapezoidal, hinten beinahe so breit als die Flügeldecken, vorn verengt, mit einem geschlängelten, queerüber an der Wurzel hänge-

transversim ante basin ducta & latera versus an-  
trorsum flexa instructus.

*Elytra* dorso depressa.

---

zogenen und nach den Seiten hin vorgebogenen  
Kiele versehen.

Flügeldecken obenauf eingedrückt.

---

STENOCERUS FULVITARSIS.

(Schönh. Gen. & Sp. Curc. T. I. P. 1. p. 168.)

*Patria*: Brasilia.

---



*Stenocerus fulvitorasis*

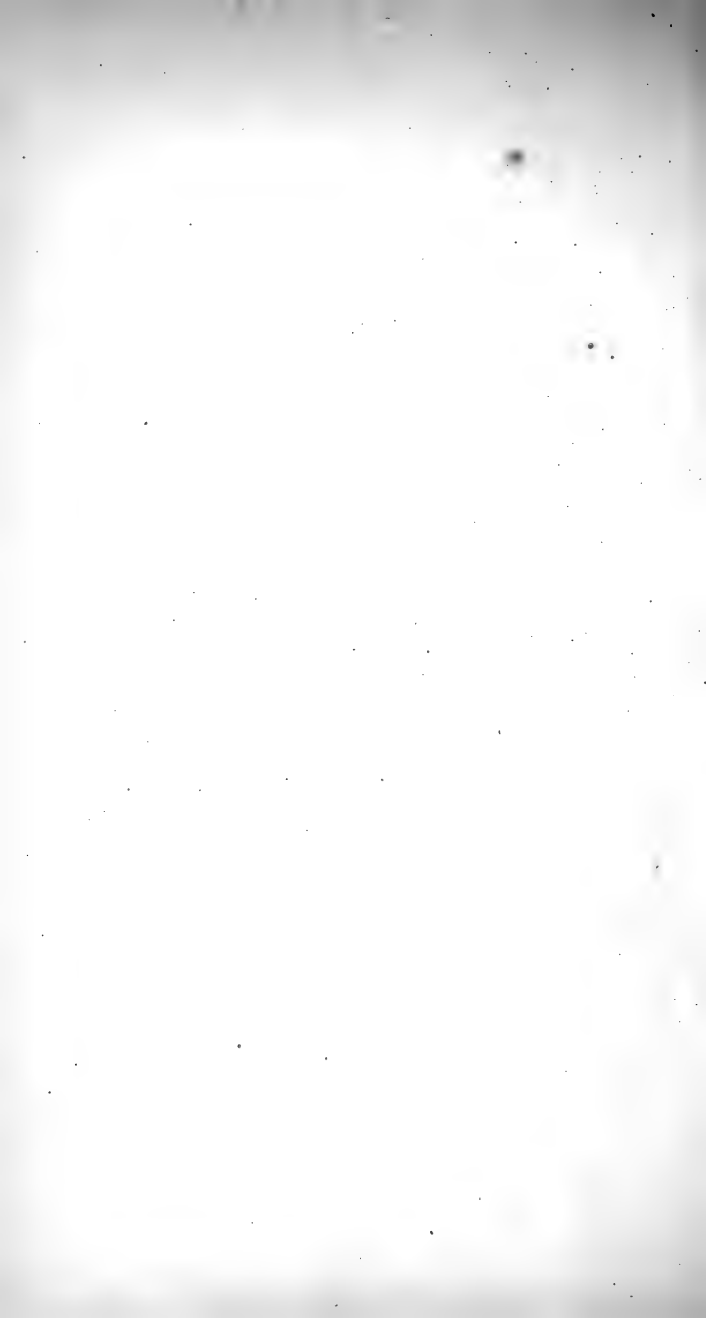

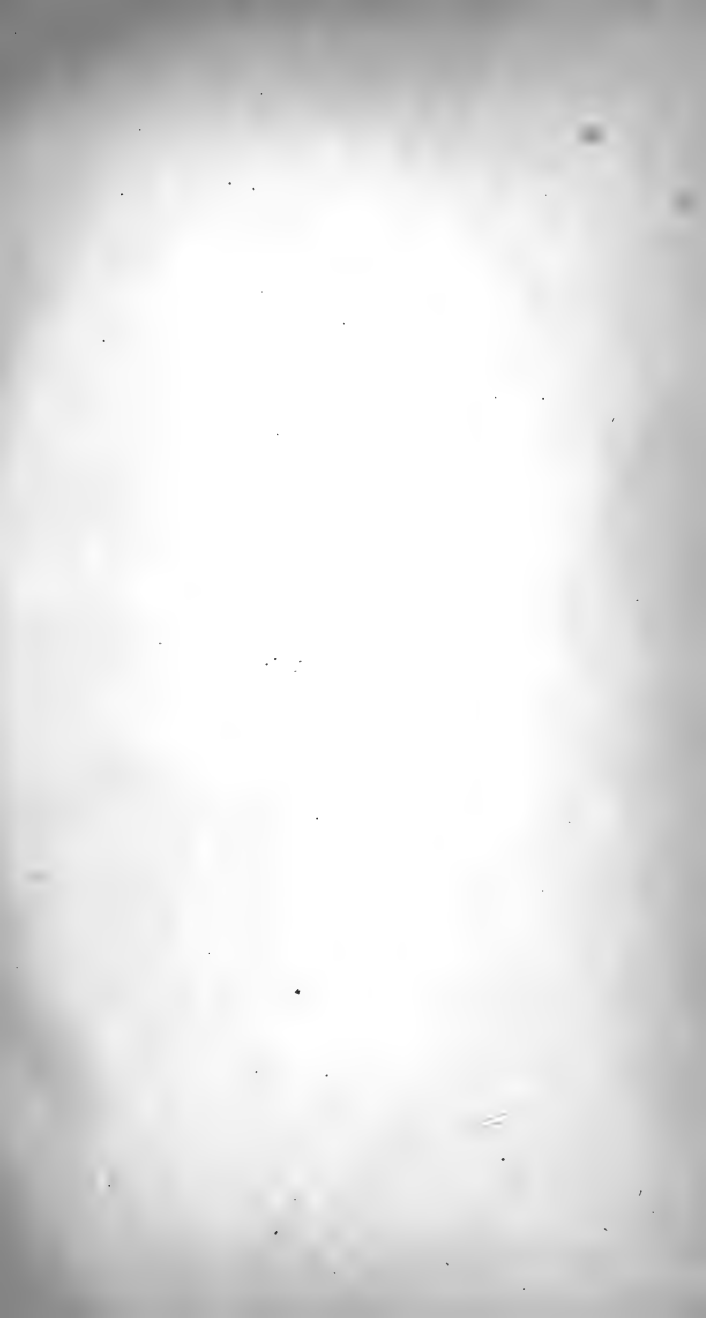



*Uterosomus verrucosus*



Fam. ANTHRIBIDES.

UTEROSOMUS Chevrolat.

*Caput* aequè longum ac latum, *oculis* sub-oblongis.

*Rostrum* capiti subaequè longum, antrorsum paulum dilatatum.

*Antennae* in scrobe rostri subtus flexa insertae, vix dimidium corpus longae, tenues, parcius pilosae, clavatae; clava triarticulata, vix compressa, articulis clavae remotis, reliquis elongato-obconicis, primo & secundo baseos incrassatis, sub-clavatis.

*Thorax* convexus, lateribus a medio ad apicem usque subito angustatis.

*Pedes* longiusculi, tibia sub-curvata.

*Elytra* convexa.

---

Kopf so lang als breit, mit etwas länglichen Augen. Rüssel ungefähr von Kopflänge, nach vorn ein wenig erweitert.

Fühler in einer abwärts gebogenen Grube des Rüssels eingesetzt, kaum von halber Körperlänge, dünn, sparsam behaart, gekult, die Keule 3gliedrig, kaum zusammengedrückt, die Glieder der Keule von einander entfernt, die übrigen gestreckt-verkehrtkeglig, das 1ste und 2te Wurzelglied verdickt, fast keulenförmig.

Mittelleibsschild gewölbt, an den Seiten von der Mitte nach dem Vorderende hin plötzlich verschmälert.

Beine etwas länglich mit schwachgekrümmter Schiene.

Flügeldecken gewölbt.

---

UTEROSOMUS VERRUCOSUS.

(Schön. Gen. & Sp. Curc. T. v. P. 1. p. 204.)

*Patria*; Madagascar.

---

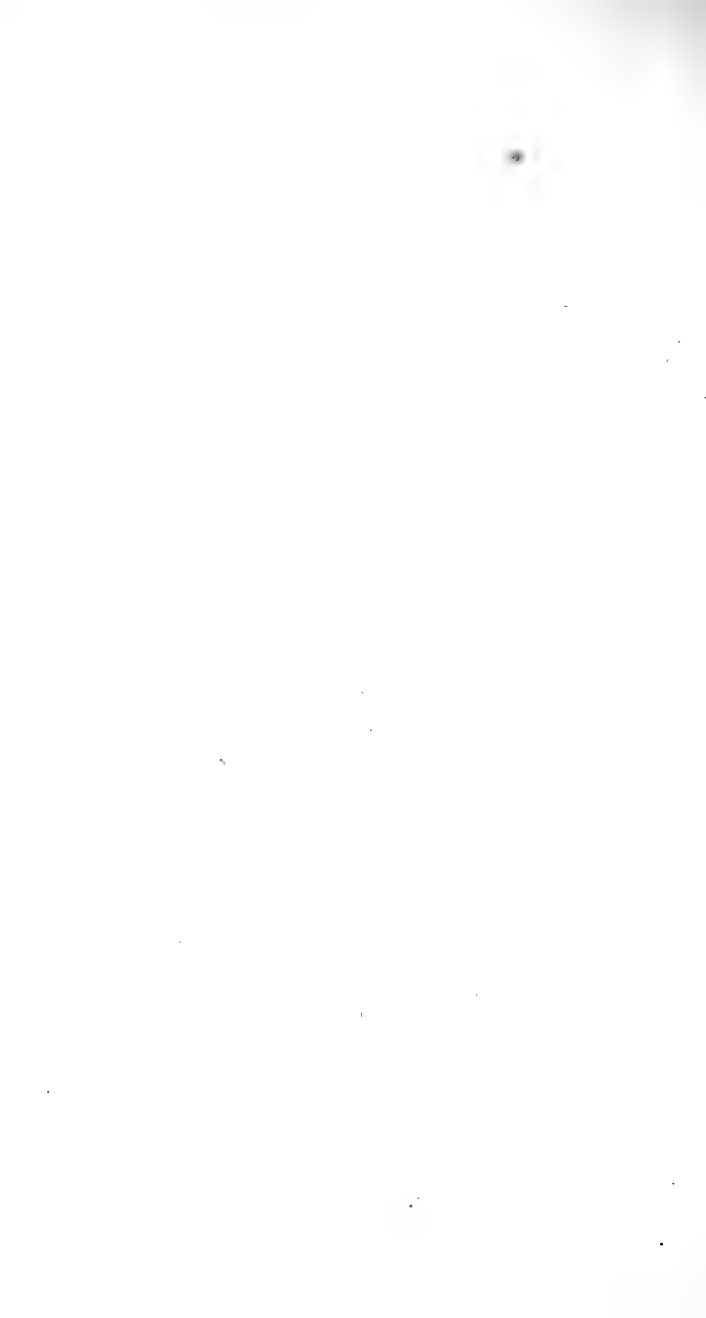

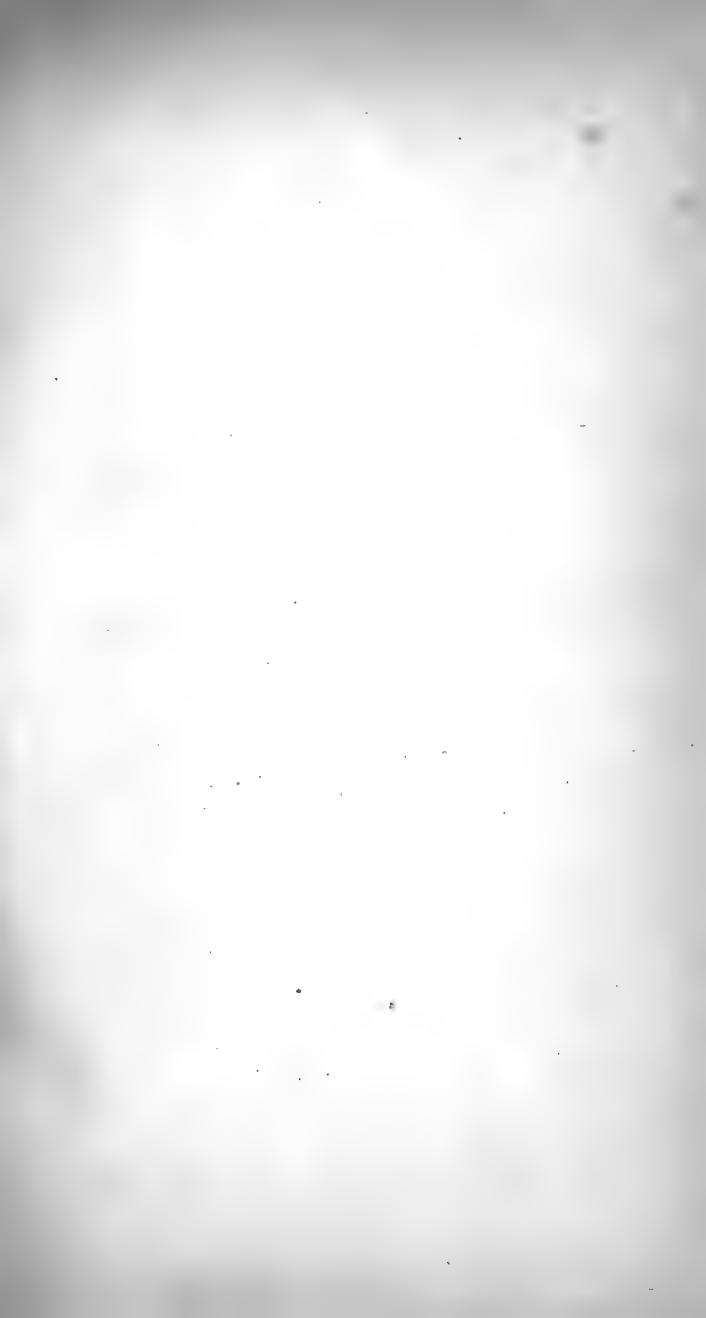



*Platyschinus latirostris*

Fam. ANTHRIBIDES.

PLATYRRHINUS Clairville.

*Caput* transversum, vertice elevato, fronte inclinata, oculis globosis.

*Rostrum* capiti fere aequae longum, deplanatum, oblongo-quadratum, antice paulum dilatatum.

*Antennae* in rostri fovea inferiore lata insertae, thorace vix longiores, clavatae; clava triarticulata elongata, clavae articulis discretis, primo, secundoque baseos incrassatis, sequentibus tenuioribus, obconicis sensim brevioribus.

*Thorax* medio impressus, latere ampliato angulatus.

*Pedes* mediocres, robusti.

*Elytra* supra depressa.

---

Kopf in die Quere ausgedehnt, mit erhobenem Scheitel, abwärts geneigtem Gesichtstheil, fugligen Augen.

Rüssel ungefähr von Kopflänge, abgeflacht, länglich-viereckig, vorn ein wenig erweitert.

Fühler in einer untern, weiten Grube des Rüssels eingesetzt, kaum länger als der Mittelleibsschild, geknelt; die Keule 3gliedrig, langgezogen; die Glieder der Keule abgesetzt; das 1te und 2te Wurzelglied verdickt, die folgenden dünner, verkehrtkeglig, allmählig kürzer.

Mittelleibsschild in der Mitte eingedrückt, an der Seite winklig erweitert.

Beine mittelgroß, kräftig.

Flügeldecken oben niedergedrückt.

---

PLATYRRHINUS LATIROSTRIS.

(Schh. Gen. & Curc. T. I. P. 1. p. 166 & T. V. P. 1. p. 230)

*Patria*: Europa borealis & intermedia.

---







I



I

*Aracocerus Coffeae*



Fam. ANTHRIBIDES.

---

ARÆOCERUS Schönh.

*Caput* breve, *oculis* lateralibus, rotundatis, leviter emarginatis.

*Rostrum* capite ipso fere brevius, apice truncatum.

*Antennæ* in pagina superiore rostri apici scrobis subtus flexæ insertæ, dimidium corpus longæ, graciles, clavatæ; articulis baseos duobus incrassatis, sequentibus ad clavam usque elongatis, tenuibus; clava triarticulata, articulis discretis, obovatis.

*Thorax* latior quam longior, antrorsum angustatus.

*Pedes* sub - elongati.

---

Kopf kurz, mit seitlichen, rundlichen, leicht ausgerandeten Augen.

Rüssel fast kürzer als selbst der Kopf, am Vorderende abgestutzt.

Fühler auf der obern Fläche des Rüssels in dem Oberende einer nach unten gebogenen Grube eingesetzt, von halber Körperlänge schlauf, gekent; die 2 Wurzelglieder verdickt, die folgenden bis zur Keule gestreckt, dünn; die Keule dreigliedrig, mit abgesonderten, verkehrteiförmigen Gliedern.

Mittelleibsschild breiter als lang, nach vorn verengt.

Beine etwas verlängert.

---

ARÆOCERUS COFFÆÆ.

(Schönh. Gen. & Sp. Curc. T. I. P. 1. p. 175. & T. V. P. 1. p. 273.)

*Patria*: India orientalis, Promontorium Bonae Spei Africae, America meridionalis.

---

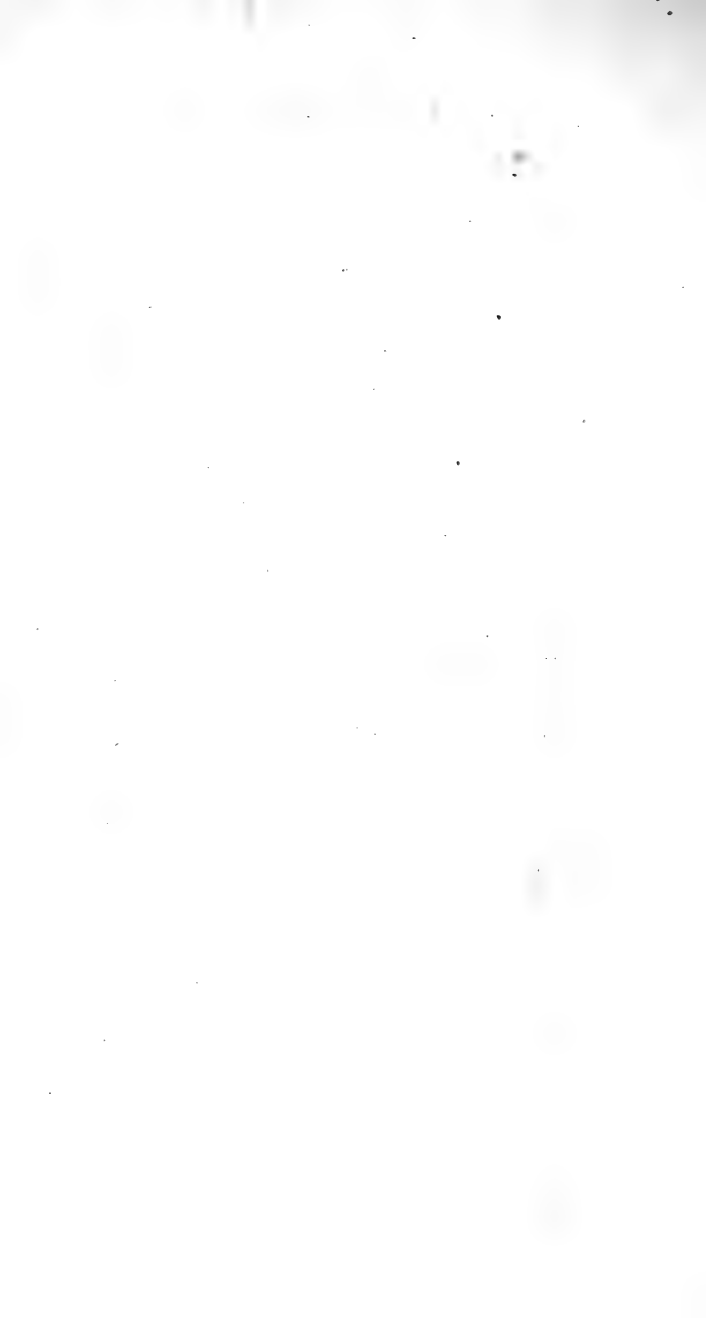

Fam. ANTHRIBIDES.

---

CRATOPARIS Dejean, Schönh.

*Caput* rostro haud brevius, *oculis* lateralibus.

*Rostrum* crassiusculum, fere latius quam longius, *mandibulis* validis.

*Antennæ* vix rostro simul cum capite longiores, in rostri fovea laterali, propius oculos insertæ, clavatae; clava compressa triarticulata, articulis discretis, ante clavam inde a tertio articulo tenues, filiformes, articulis duobus baseos crassiusculis.

*Thorax* latitudine baseos haud longior, antice angustatus.

*Pedes* mediocres, tarsi articulo primo quam secundus saltem haud brevior.

*Elytra* oblonga.

---

Kopf nicht kürzer als der Rüssel, mit seitlichen Augen. Rüssel etwas dick, beinahe breiter als lang, mit kräftigen Overtiefen.

Fühler kaum länger als Rüssel und Kopf, in einer seitlichen Grube des Rüssels nahe an den Augen eingefügt, geknelt; die Keule zusammengedrückt, 3gliedrig, Glieder abstehend; vor der Keule vom 3ten Gliede an dünn, fadenförmig; die beiden Glieder der Wurzel etwas dick.

Mittelleibsschild nicht länger als die Breite der Wurzel, vorn verengt.

Beine mittelgroß, das erste Fußglied wenigstens nicht kürzer als das zweite.

Flügeldecken länglich.

---



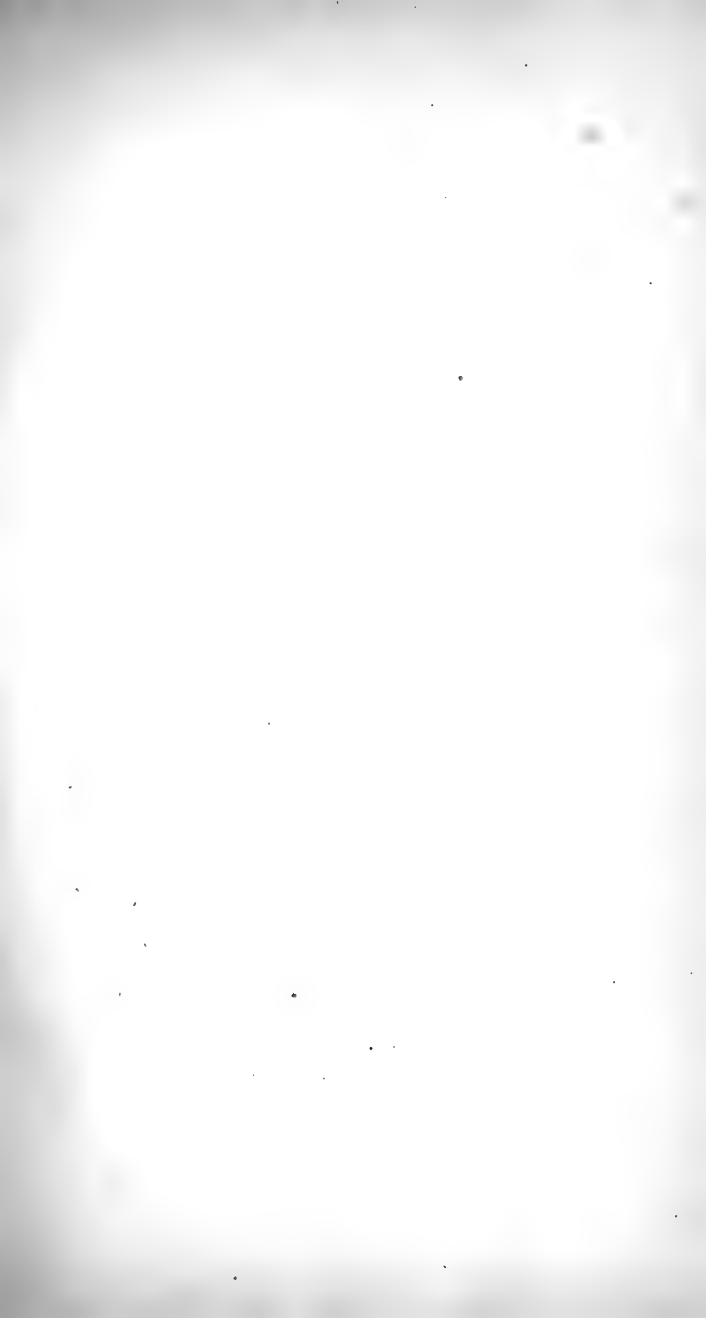



*Cratoparis lunatus*

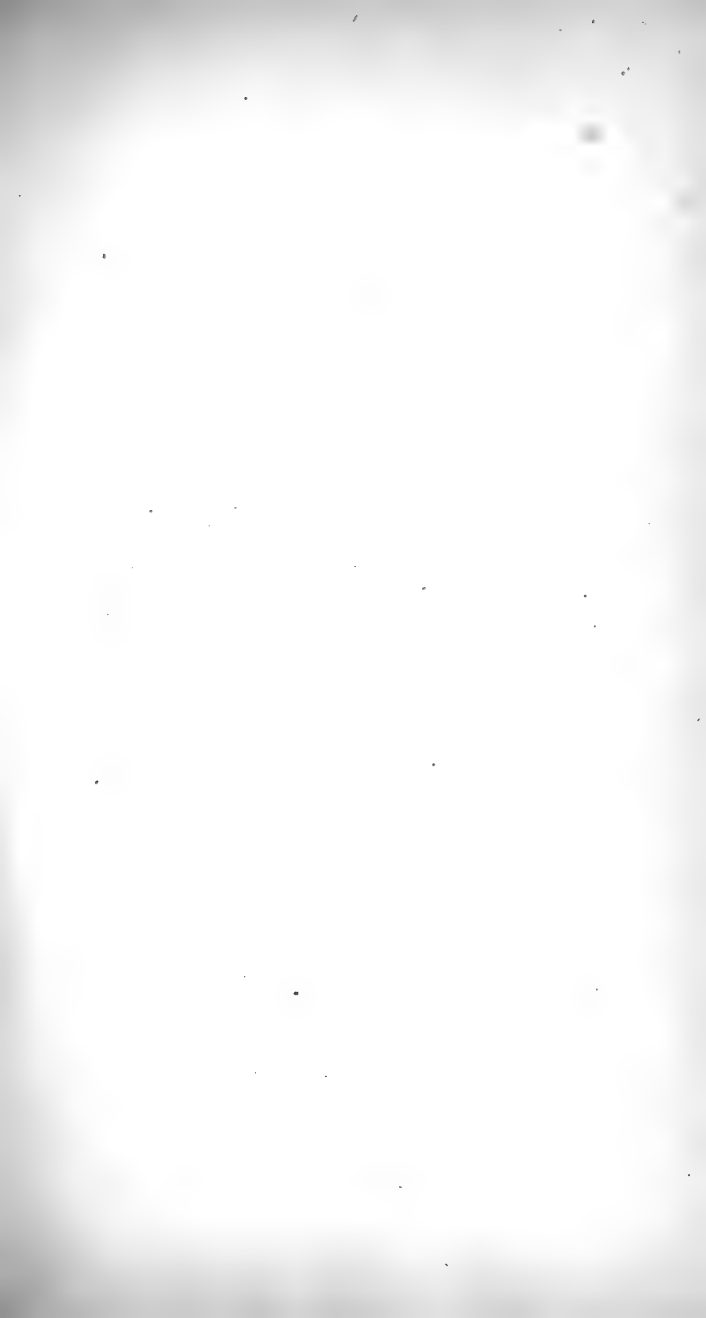

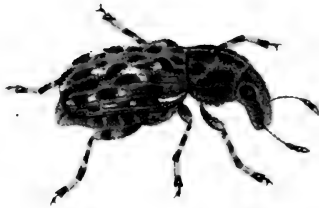

*Cratoparis Tarpirus*



Fam. ANTHRIBIDES.

---

CRATOPARIS Dejean, Schönh.

STIRPS I. Schönh.

*Elytra* sub-convexa.

Flügeldecken beinahe gewölbt.

---

CRATOPARIS LUNATUS.

(Schönh. Gen. & Sp. Curc. T. I. P. 1. p. 140. & T. V. P. 1. p. 221.)

*Patria*: Georgia, Carolina.

---

STIRPS II. Schönh.

*Elytra* ad suturam latius impressa.

Flügeldecken an der Naht in ziemlicher Breite eingedrückt.

---

CRATOPARIS TAPIRUS.

(Dejean Catal. d. Coleopt. 3. me édit. p. 257.)

*Patria*: Brasilia.

Elytris tuberculo ad angulum anteriorem baseos instructis, niger, pube sericea tectus dilute fusca, maculatim obscuriore, elytris insuper maculis albicantibus tessellatis.

---

Mit einem am inneren Winkel der Wurzel befindlichen Höcker auf den Flügeldecken, schwarz, mit hellbrauner, fleckenweise dunklern Seidenbehaarung bedeckt; die Flügeldecken außerdem mit weißlichen Würfelstellen.

---





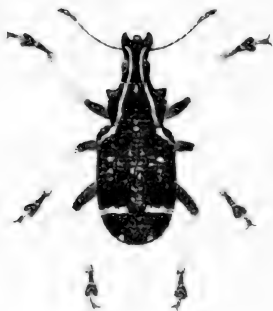

*Tephoderes frenatus*

Fam. ANTHRIBIDES.

TOPHODERES Dejean.

*Caput* pone oculos elongatum, *oculis* rotundatis.

*Rostrum* capite vix longius, antice dilatatum.

*Antennæ* versus apicem rostri in fovea laterali elongata, subtus flexa insertæ, basin thoracis, cum reclinantur, apice attingentes, clavatæ; clava compressa, elongato-obconica, triarticulata, articulis paulum distantibus; ante clavam filiformes, articulis elongatis, obconicis.

*Thorax* pro sexu diversus, in uno lateribus rotundatis, muticis, in altero subrectis & tuberculo armatis, in utroque antice angustatus.

*Pedes* validiuseuli, satis longi.

Kopf hinter den Augen verlängert, Augen gerundet.

Rüssel kaum länger als der Kopf, vorn erweitert.

Fühler nach dem Vorderende des Rüssels hin in einer seitlichen, abwärts gebogenen Grube eingesetzt, die Wurzel des Mittelleibsschildes im Zurücklegen mit der Spitze erreichend, gekent; die Keule zusammengedrückt, gestreckt verkehrt eiförmig, dreigliedrig, die Glieder wenig von einander abstehend; vor der Keule fadenförmig, mit gestreckten, verkehrt keglichen Gliedern.

Mittelleibsschild nach dem Geschlecht verschieden, bei dem einen mit gerundeten wehrlosen, bei dem andern mit fast geraden und mit einem Höcker bewaffneten Seiten; bei beiden vorn verengt.

Beine etwas kräftig, ziemlich lang.

TOPHODERES FRENATUS.

*Tophoderes frenatus* & *Toph. funebris* Schh. Gen. & Sp. Curc.  
T. V. P. I. p. 152 & 153.)

*Patria*: Madagascar.







*Anaxotes discoides*



Fam. ANTHRIBIDES.

ANALOTES Schh.

*Caput* aequè latum ac longum, *oculis* rotundatis.

*Rostrum* capite longius, deplanatum antice paulum dilatatum.

*Antennae* in rostri fovea laterali lata insertae pro sexu diversae, in *mare* corpore sesquilingiores, sub-filiformes, articulis tertio & sequentibus, ad nonum usque elongatis, decimo & undecimo crassiusculis conjuntim aequè longis ac nono, simul cum hujus apice clavam valde tenuem efformantibus, in *femina* dimidio corpore vix longiores, clavatae, articulis quarto & sequentibus subaequè longis, nono, decimo & undecimo arctius connexis, clavam elongatam, compressam constituentibus.

*Thorax* antrorsum sensim paulo angustatus.

*Pedes* mediocres.

*Elytra* dorsi disco deplanata.

Kopf so breit als lang, mit gerundeten Augen.

Rüssel länger als der Kopf, abgeflacht, vorn wenig erweitert.

Fühler in einer weiten Seitengrube des Rüssels eingesetzt, nach dem Geschlechte verschieden, beim Männchen anderthalb mal so lang als der Körper, beinahe fadenförmig, das 3te Glied und die folgenden bis zum 9ten langgezogen, das 10te und 11te etwas dick, zusammen kaum so lang als das 9te, und mit dessen Spitze vereinigt eine sehr dünne Keule bildend, beim Weibchen kaum länger als der halbe Körper, gefeult, das 4te und die folgenden Glieder fast gleichlang unter einander, das 9te, 10te und 11te genauer mit einander verbunden, eine gestreckte, zusammengedrückte Keule bildend.

Mittelleibsschild nach vorn allmählig mäsig verschmälert.

Beine mittelgroß

Flügeldecken oben flachgedrückt.

ANALOTES DISCODEUS.

(Schh. Gen. & Sp. Curc. T. V. P. 1. p. 199)

Mus. E. F. Germar. Halensis.

*Patria*: Brasilia.



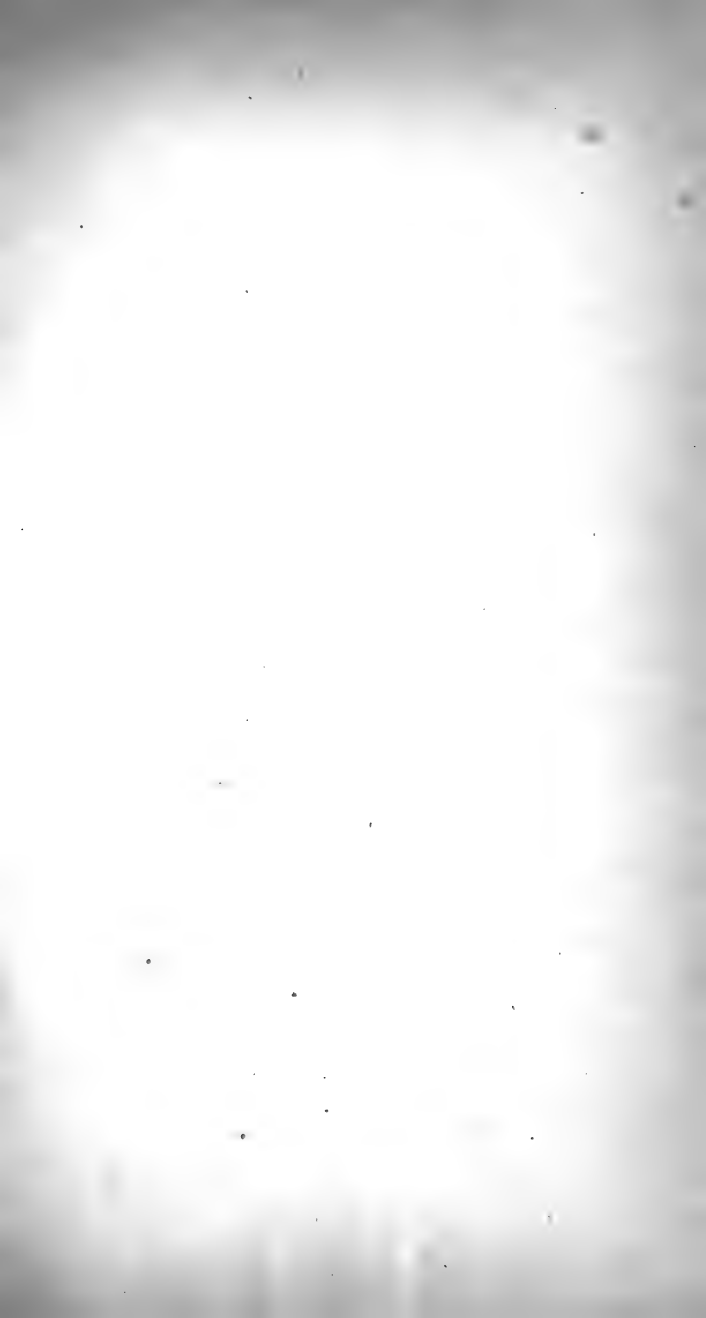

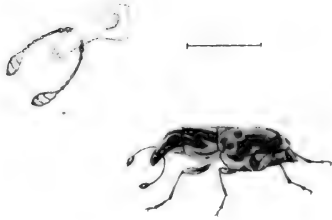

*Cymnognathus Ancora*

Fam. ANTHRIBIDES.

---

GYMNOGNATHUS Schönh.

*Caput* vix longius quam latius, *oculis* magnis, oblongis, integris.

*Rostrum* capite aliquanto longius, paulo elongatum, deflexum.

*Antennæ* medio rostro inferne in fovea oblonga insertæ, æque longæ ac caput cum rostro, clavatæ; clava triarticulata, compressa, oblonga, articulis parum discernendis; ante clavam filiformes, articulis tertio & reliquis ad clavam usque obconicis, sensim brevioribus.

*Thorax* sub-conicus.

*Elytra* medio dorso deplanata.

*Pedes* mediocres, *tibia* & *tarso* satis gracili.

---

**Kopf** kaum länger als breit, mit großen, länglichen, ganzrandigen Augen.

**Rüssel** um etwas länger als der Kopf, ein wenig langgestreckt, abwärts gebogen.

**Fühler** in der Mitte des Rüssels unten in einer länglichen Grube eingesetzt, so lang als Kopf und Rüssel, gefeult; die Keule dreigliedrig, zusammengedrückt, länglich; die Glieder wenig unterscheidbar; vor der Keule fadenförmig, das dritte und die übrigen Glieder bis zur Keule verkehrtkeglig, allmählig kürzer.

**Mittelleibsschild** fast keglig.

**Flügeldecken** oben auf der Mitte flachgedrückt.

**Beine** mittelgroß, Schiene und Fuß ziemlich schlank.

---

GYMNOGNATHUS ANCORA.

(Schönh. Gen. & Sp. Curc. T. I. P. 1. p. 164 & T. V. P. I. p. 201.)

*Patria:* Brasilia.

---



Fam. ANTHIRIBIDES.

---

PHÆNITHON Schönh.

*Caput* æque latum ac longum, *oculis* magnis, lateralibus, sub-rotundatis, emarginatis.

*Rostrum* capite haud longius, eique æque latum.

*Antennæ* capite vix duplo longiores, sub margine prominente rostri prope oculos in fovea oblonga insertæ, clavatæ; clava fere dimidiam antennæ longitudinem æquante, triarticulata, compressa, elongato-subrhombica, articulis arcte inter se junctis; ante clavam filiformes, articulis tertio & sequentibus ad octavum usque sub-obconicis, sensim brevioribus.

*Thorax* sub-conicus

*Pedes* mediocres, tibia & tarso satis gracili, hujus articulo primo saltem æque longo ac secundus.

---

Kopf so breit als lang, mit großen, seitlichen, fast rundlichen, ausgerandeten Augen.

Rüssel nicht länger als der Kopf, und ihm gleich an Breite.

Fühler kaum doppelt so lang als der Kopf, unter einer Kante des Rüssels, nahe an den Augen in einer länglichen Grube eingefügt, geknelt; die Keule beinahe die halbe Länge der Fühlers betragend, dreigliedrig, zusammengedrückt, ziemlich in Gestalt einer länglichen Raute, die Glieder fest an einander gedrängt; vor der Keule fadenförmig, das dritte und die folgenden Glieder bis zum achten etwas verkehrt eiförmig, allmählig kürzer.

Mittelleibsschild beinahe kegelförmig.

Beine mittelgroß, Schiene und Fuß ziemlich schlank, an diesem das erste Glied wenigstens ebenso lang als das zweite.

---









*Thuenithon costatus*





*Thaenithon albosparisus*

Fam. ANTHRIBIDES.

---

PHAENITHON Schönh.

STIRPS I. Schönh.

*Corpus* sub-elongatum. *Pygidium* magnum, oblongum, sub-porrectum. *Pedes* satisgraciles, anteriorum tibia & tarso, præcipue in mare, elongatis.

---

Kopf etwas gestreckt. Steiß groß, länglich, fast gerade ausgestreckt. Beine ziemlich schlank, an den vordersten Schiene und Fuß, vorzüglich beim Männchen, verlängert.

---

PHENITHON COSTATUS.

(Schönh. Gen. & Sp. Curc. T. I. P. 1. p. 158.)

*Patria*: Cayenna & Brasilia.

---

STIRPS II. Schönh.

*Corpus* breviter sub-ovatum. *Pygidium* mediocre, semi-rotundatum, sub-deflexum.

---

Körper ziemlich von kurzer Eiform. Steiß mittelgroß, halbrundlich, etwas niedergebogen.

---

PHENITHON ALBOSPARSUS.

(PHAENITHON ALBOSPARSUS BUQUET  
MUS. MAX. SPINOLA GENUENSIS.)

*Patria*: Cayenna.

Niger fusco —, subtus cinereo — holosericeo pubescens, punctis villosis plurimis superne & latere dispersis & ] tarsorum posteriorum macula basali albidis.

---

Schwarz, dunkelbraun, unten weißgrau-seidenhaarig, oben und seitwärts viele zerstreute Haardüpfel und ein Wurzelfleck der hintersten Füße weiß.

---







*Tropidoxes niveirostris*







*Tropicoderes albirostris*

Fam. ANTHRIBIDES.

---

TROPIDERES Schönh.

STIRPS I.

*Oculi* frontales, antrorsum convergentes.

---

Augen stirnständig, nach vorn gegeneinander stehend.

---

TROPIDERES ALBIROSTRIS.

(Schönh. Gen. & Sp. Curc. T. I. P. 1. p. 147. & T. V. P. 1. p. 206.)

*Patria*: Europa borealis & intermedia.

---

STIRPS II.

*Oculi* laterales.

---

Augen seitenständig.

---

TROPIDERES NIVEIROSTRIS.

(Schönh. Gen. & Sp. Curc. T. I. P. 1. p. 155. & T. V. P. 1. p. 213.)

*Patria*: Europa temperata, Suecia.

---



Fam. ANTHRIBIDES.

---

TROPIDERES Schönh.

*Caput* rostro haud longius, *oculis* sub-rotundatis.

*Rostrum* breve aut sub-elongatum, deplanatum.

*Antennæ* capite simul cum thorace vix longiores, medio rostri latere insertæ, clavatæ; clava elongata, compressa, 3-articulata, articulis inter se approximatis; ante clavam filiformes, articulis sensim brevioribus.

*Thorax* subconicus.

*Pedes* mediocres.

*Elytra* oblonga, apice conjunctim rotundata.

---

Kopf nicht länger als der Rüssel, mit ziemlich gerundeten Augen.

Rüssel kurz oder etwas langgezogen, abgeflacht.

Fühler kaum länger als der Kopf mit dem Mittelleibschilde, mitten zur Seite des Rüssels eingefügt, gefeuelt; Keule langgezogen, zusammengedrückt, 3gliedrig, ihre Glieder einander genähert; vor der Keule fadenförmig, mit allmählig kürzern Gliedern.

Mittelleibschilde fast keglig.

Beine mittelgroß.

Flügeldecken länglich, am Ende gemeinschaftlich gerundet.

---

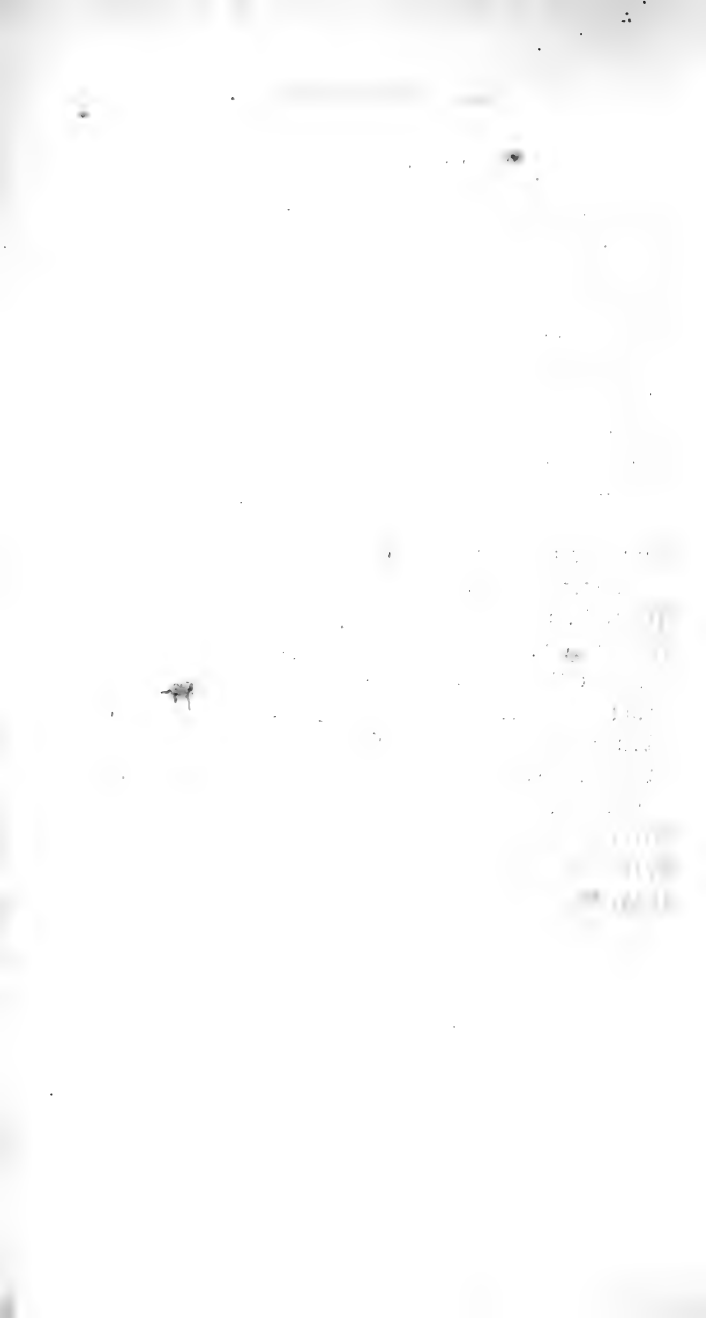

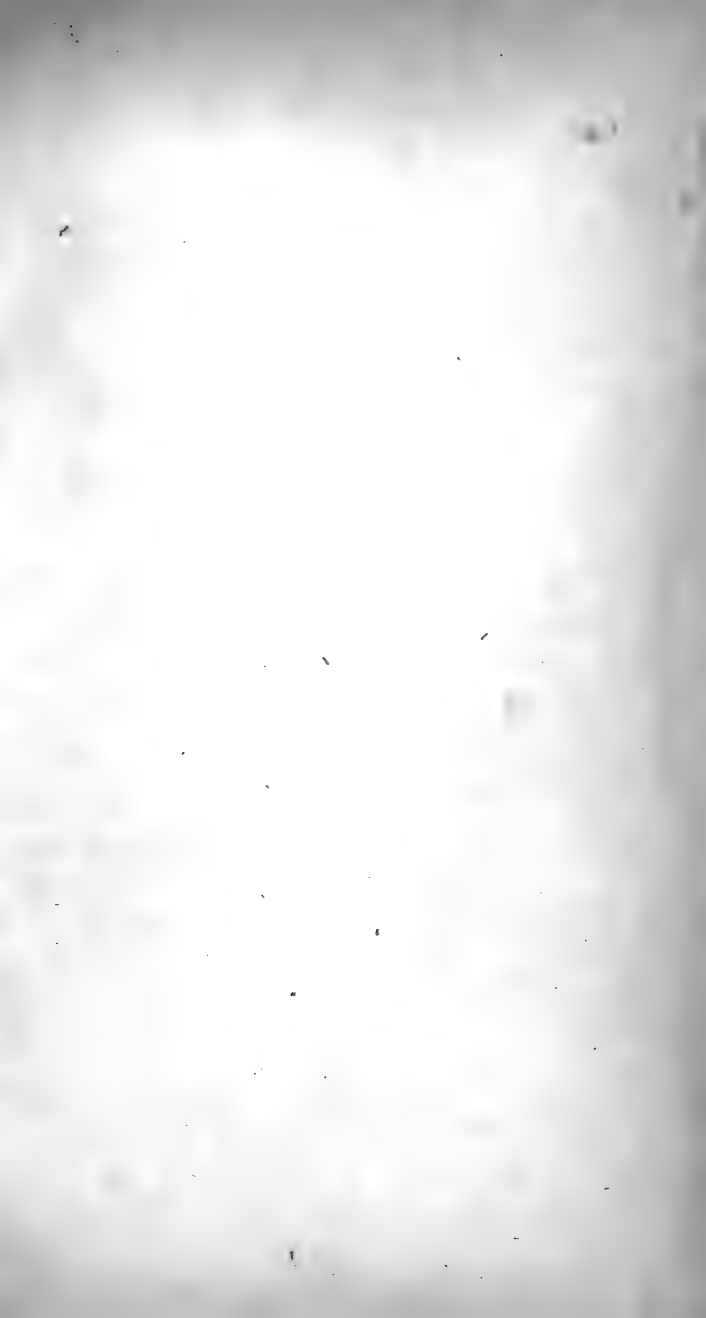



I



*Platycerus fultax*



Fam. ANTHRIBIDES.

---

BLABERUS Seh..

---

*Caput* ad oculos usque thoraci intrusum, supra convexum, *oculis* lateralibus, antice emarginatis.

*Rostrum* breve, paulo latius quam longius, deplanatum.

*Antennæ* in fovea laterali rostri profunda insertæ, longitudine thoracem æquantes, tenues, clavata, clava dimidiam antennæ longitudinem fere æquante, tri-articulata; articulis distinctius sejunctis.

*Thorax* fere æque longus ac latus, convexus, antice angustatus.

*Pedes* validiusculi, femore tibiaque inermibus, tarso saltem æque longo ac tibia, articulis primo & secundo elongato-sub-quadratis, primo quam secundo longiore; pedes antici in sexu depicto (verosimiliter masculino) elongati, tarso præcipue longo, latiusculo pubescente.

*Elytra* conjunctim subquadrata, apice sub-rotundata.

---

**Kopf** bis an die Augen in den Mittelleibsschild eingesenkt, oben gewölbt, die **Augen** seitlich, vorn ausgerandet.

**Rüssel** kurz, etwas breiter als lang, abgestutzt.

**Fühler** in einer tiefen Seitengrube des Rüssels eingesetzt, an Länge dem Mittelleibsschild gleich, dünn, gekielt, die Keule die halbe Fühlerlänge beinahe betragend, 3gliedrig, die Glieder deutlich gesondert.

**Mittelleibsschild** beinahe so lang als breit, gewölbt, vorn verschmälert.

**Beine** ziemlich kräftig, Schenkel und Schiene unbewehrt, Fuß wenigstens so lang als die Schiene, sein 1stes und 2tes Glied langgezogen, fast viereckig, das erste länger als das 2te; die vordersten Beine beim abgebildeten Geschlecht (wahrscheinlich dem männlichen) verlängert, vorzüglich ihr Fuß langgesteckt, ziemlich breit, flaumhaarig.

**Flügeldecken** zusammen beinahe quadratisch, am Ende beinahe gerundet.

---

BLABERUS FALLAX.

(Seh. Gen. & Sp. Curc. T. V. P. 1 p. 249.)

*Patria*: Caffria.

---

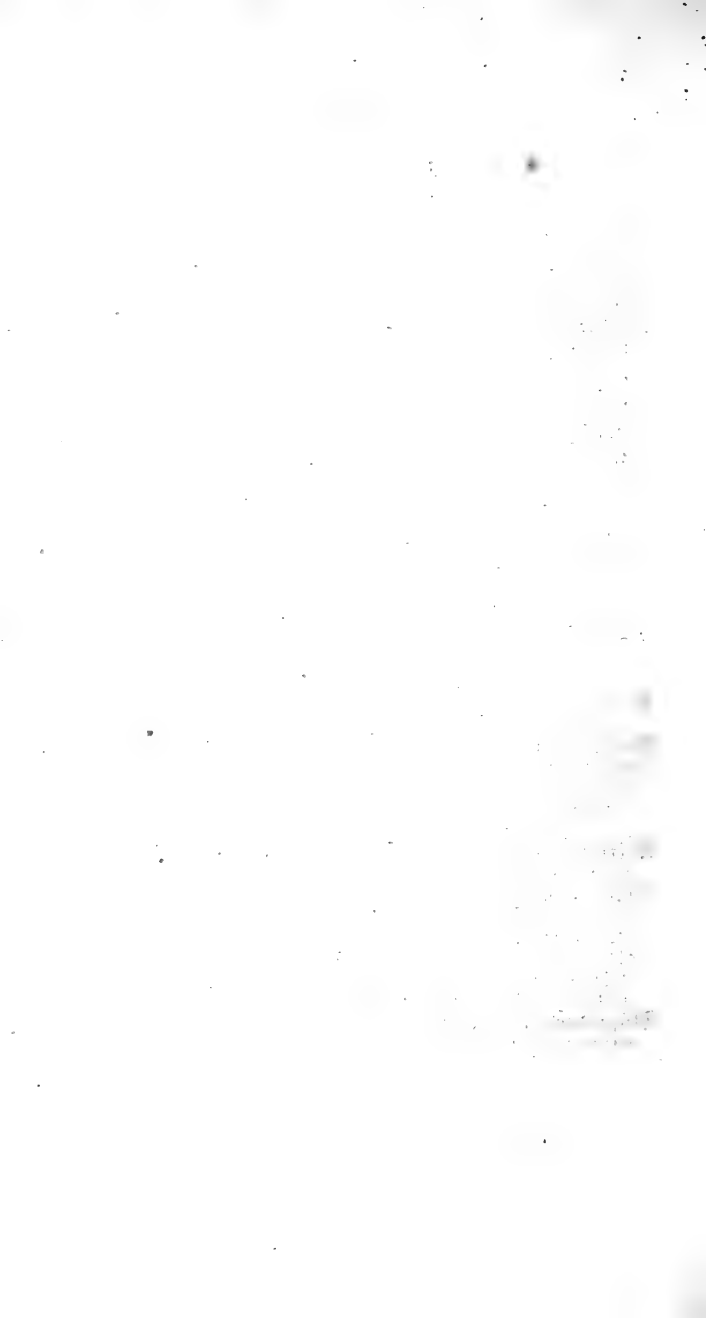





*Eugonius subcylindricus*

Fam. ANTHRIBIDES.

---

EUGONUS Sehh.

*Caput* breve, *oculis* lateralibus, emarginatis.

*Rostrum* deflexum, capite ipso fere brevius, apice profunde emarginatum.

*Antennæ* prope sinum oculorum in fovea elongata, subtus flexa insertæ, vix thorace longiores, clavata; clava compressa, oblonga, triarticulata, articulis distantibus; ante clavam filiformes.

*Thorax* sub quadratus, convexus, antice rotundato-productus, lateribus & basi acute marginatus, angulis anticis prominulis, callosis.

*Pedes* breves, validi, tibia angulata, tarsi articulo primo quam secundus brevior.

---

Kopf kurz, mit seitlichen, ausgerandeten Augen. Müffel niedergebogen, noch kürzer als selbst der Kopf, an der Spitze tief ausgerandet.

Fühler nahe am Ausschnitt der Augen in einer verlängerten, abwärts gebogenen Grube eingefügt, kaum länger als der Mittelleibsschild, geknelt; die Keule zusammengedrückt, länglich, dreigliedrig, mit auseinanderstehenden Gliedern; vor der Keule fadenförmig.

Mittelleibsschild fast viereckig, gewölbt, vorn rundlich ausgezogen, an Seiten und Wurzel scharf gerandet, mit etwas vorstehenden, schiefen Vorderecken.

Beine kurz, kräftig, Schiene winklig, das erste Fußglied kürzer als das zweite.

---

EUGONUS SUBCYLINDRICUS.

Schönh. Gen. & Sp. Curc. T. V. P. 1. p. 172

*Patria*: Mexico.

---



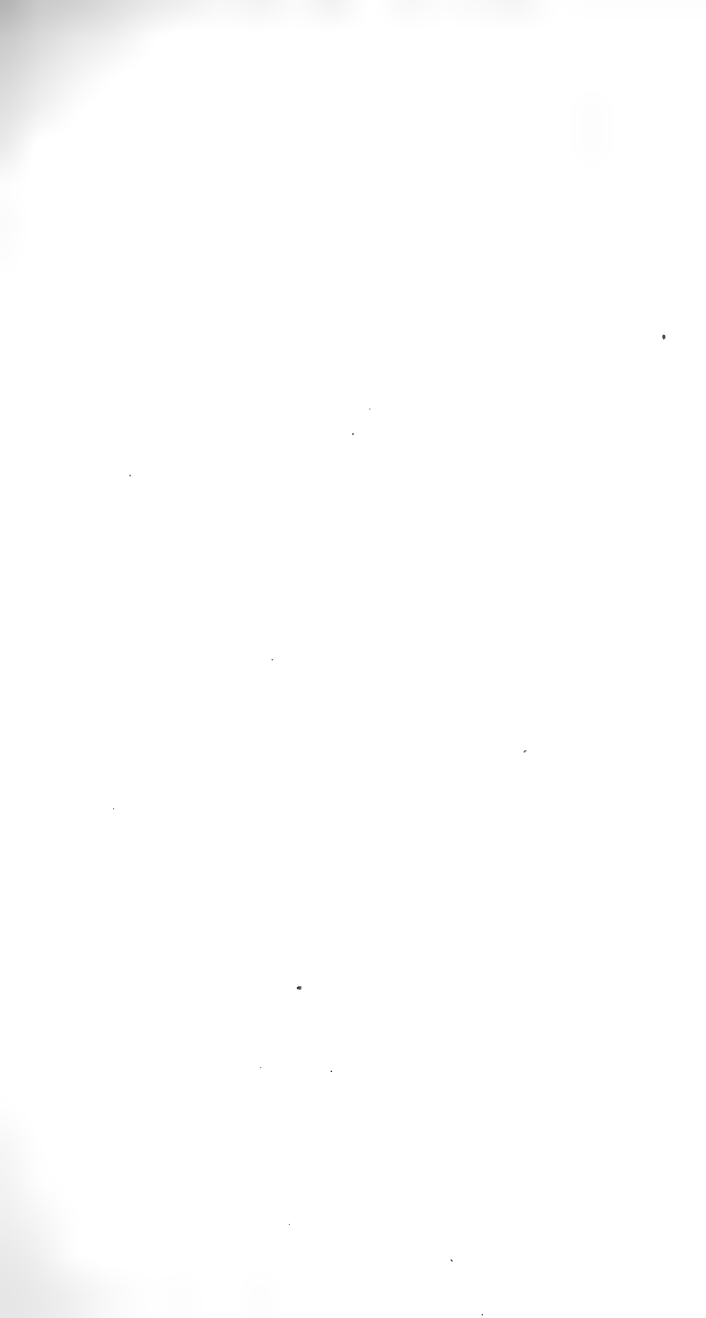

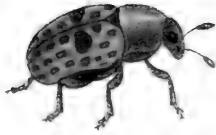

*Brachytarsus scabrosus*



Fam. ANTHRIBIDES.

---

BRACHYTARSUS Schh.

*Caput* breve, latius quam longius, *oculis* lateralibus, rotundatis.

*Rostrum* deflexum, capite haud longius.

*Antennæ* sub margine prominente rōstri in fovea insertæ, longitudine thoracis, clavatæ; clava oblonga, compressa, triarticulata, articulis paulum distantibus; ante clavam filiformes, articulis tertio & sequentibus ad octavum usque sub-turbinatis.

*Thorax* aliquanto latius quam longius, antrorsum angustior.

*Pedes* breviusculi, validiusculi, articulo primo tarsi quam secundus brevior.

---

Kopf kurz, breiter als lang, mit seitlichen, gerundeten Augen.

Rüssel niedergebogen, nicht länger als der Kopf.

Fühler unter dem vorspringenden Rande des Rüssels in einer Grube eingefügt, von der Länge des Mittelleibsschildes, gefeuelt; die Keule länglich, zusammengedrückt, dreigliedrig, mit wenig von einander abstehenden Gliedern; vor der Keule fadenförmig, das dritte und die folgenden Glieder bis zur Keule fast kreiselförmig.

Mittelleibsschild etwas breiter als lang, nach vorn schmaler.

Beine etwas kurz, ziemlich kräftig, das erste Fußglied kürzer als das zweite.

---

BRACHYTARSUS SCABROSUS.

Schönl. Gen. & Sp. Curc. T. I. P. 1. p. 171. & T. V. P. 1. p. 166.

*Patria*: Europa.

---





I



*Camarotus marginalis*

Fam. ATTELABIDES.

---

CAMAROTUS Germ Schh.

*Caput & rostrum* deflexa, deplanata, thorace vix longiora, æque inter se lata.

*Caput* porrectum, *oculis* lateralibus, in frontem assurgentibus, prominulis.

*Rostrum* capite paulo brevius, latius quam longius, *antennis* in fovea rostri laterali insertis, capite duplo longioribus, 11articulatis, clavatis, clava reliquam antennam fere longitudine æquante, elongata, tri-vel subquadri-articulata; ante clavam tenuibus, articulo basali elongato, clavato, secundo subrotundato, sequentibus brevissimis, coarctatis.

*Thorax* duplo latior quam longior, antice subito constrictus.

*Pedes* inæquales, omnium tibia ad apicem unco armata, posteriores breviusculi, antici illis robustiores, duplo longiores, femore in medio valde incrassato, intus angulato-dilatato, latere antico serrato-dentato, tibia incurva, apice bidentata.

*Elytra* marginato-dilatata, margine a humero ad apicem usque sensim angustato.

---

CAMAROTUS MARGINALIS.

(*Patria*: America meridionalis. *Mus.* Escher-Zollikofer, Turicensis.)

*Antennis* tarsisque flavo-testaceis, rufus, *elytris* circa scutellum & ad marginem lateralem infuscatis, sulcatis, sulcis punctatis, suturalibus ultra medium simplicibus, margine ipso punctis majusculis crebrius impresso.

---

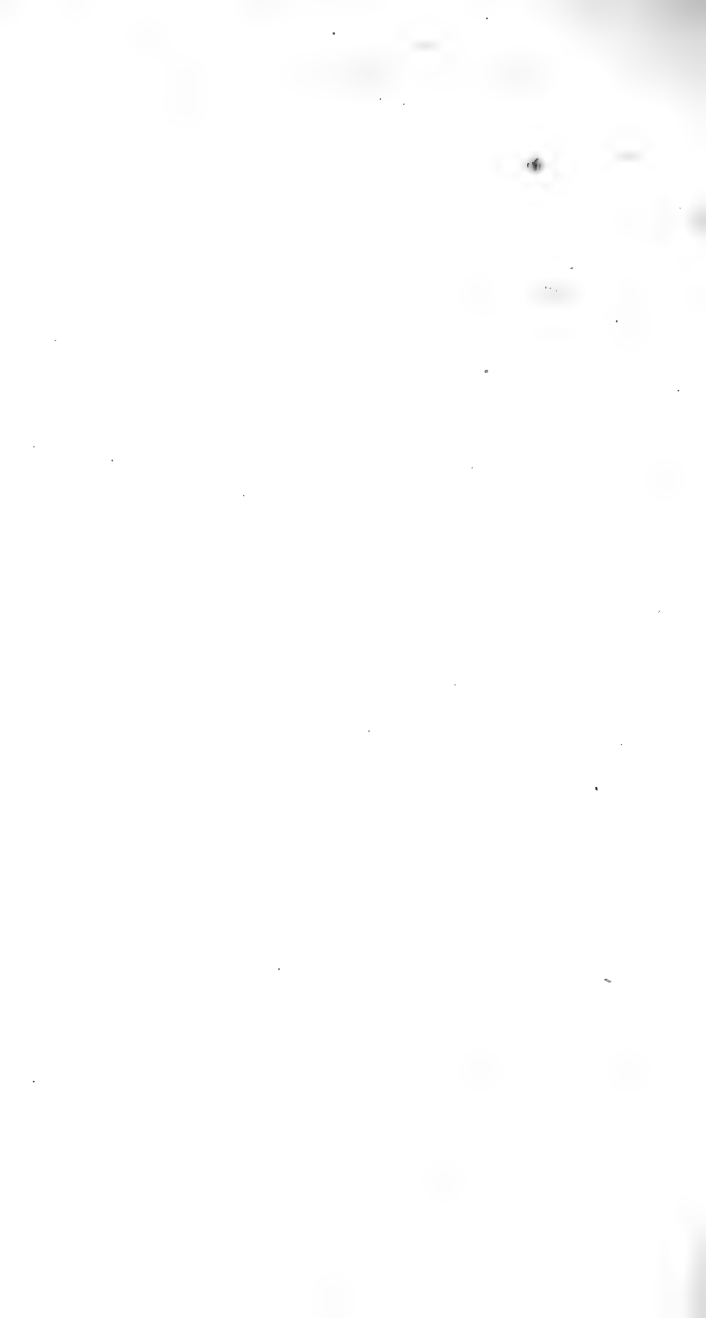



*Camiarctus coccinelloides*





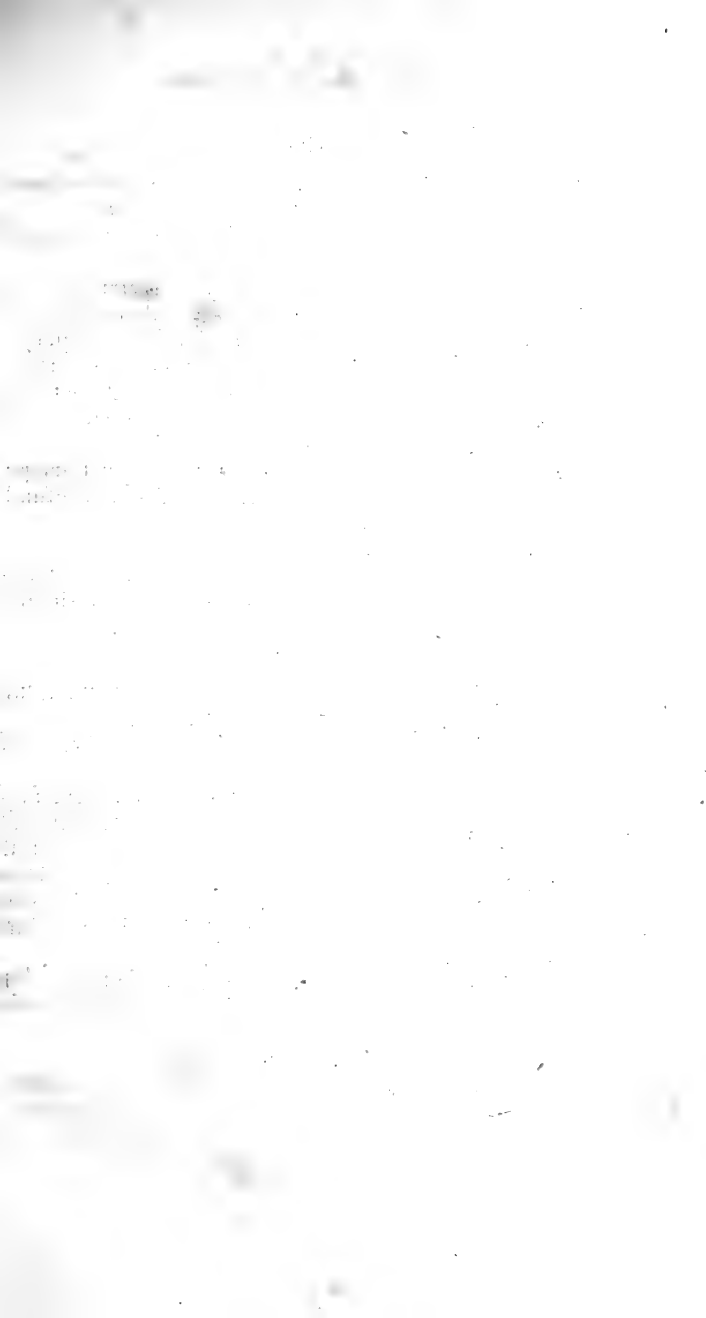

Fam. ATTELABIDES.

PTEROCOLUS Schh.

*Caput* æque latum ac longum, pone oculos paulo elongatum, *oculis* lateralibus, rotundatis.

*Rostrum* capite dimidio latius, eoque vix longius, lineare.

*Antennæ* in fovea laterali baseos rostri insertæ, rostro plus duplo longiores, 11articulatæ, clavatæ; clava reliquam antennam longitudine pœne æquante, elongato-ovali, sub-perfoliata, 3articulata, articulis clavam antecedentibus a tertio ad octavum usque sensim brevioribus, primo & secundo baseos crassiusculis, longiusculis.

*Thorax* latior quam longior, antice angustior, postice dilatatus, subtus utrinque fovea profunda excavatus.

*Pedes* validiusculi.

*Elytra* lata, ultra thoracis angulos posticos extensa, basi emarginata, postice late dehiscentia, singulatum postice angustata, apice rotundata.

Kopf so breit als lang, hinter den Augen ein wenig verlängert, Augen seitlich, gerundet.

Rüssel halb so breit und kaum länger als der Kopf, linear.

Fühler in einer Seitengrube an der Wurzel des Rüssels eingefügt, mehr als doppelt so lang als der Rüssel, 11gliedrig, gekent, die Keule beinahe so lang als der übrige Fühler, lang-oval, fast durchblättert, 3gliedrig; die Glieder vor der Keule vom 3ten bis 8ten allmählig kürzer, das 1ste und 2te der Wurzel dicklich, länglich.

Mittelleibschild breiter als lang, vorn schmaler, hinten erweitert, unten beiderseits von einer tiefen Grube ausgehöhlt.

Beine ziemlich kräftig.

Flügeldecken breit, über die Hinterwinkel des Mittelleibschildes ausgedehnt, an der Wurzel ausgerandet, hinten weit von einander klaffend, einzeln hinten verschmälert, an der Spitze gerundet.

PTEROCOLUS OVATUS.

Schönh. Gen. & Sp. Curc. T. I. P. 1. p. 240. T. V. P. 1. p. 339.

*Patria*: Carolina. Mexico.



*Sterococcus ovalis*







*Cybebus rufipennis*

Fam. ATTELABIDES.

CYBEBUS Schh.

*Caput* sub-cylindricum, pone oculos elongatum, oculis prominulis lateralibus.

*Rostrum* capiti æque latum, eoque duplo longius, modice arquatum, teres, fovea in medio latere incipiente & inferne ad basin usque percurrente impressum.

*Antennæ* medio rostro in fovea laterali insertæ, rostro vix longiores, validiusculæ, 12articulatæ, clavatæ, clava oblongo-ovata, acuminata 4articulata, articulis arcte connexis.

*Thorax* conicus.

*Pedes* mediocres, antici paulo elongati, omnium femore pone medium clavato, tibia apice paulo dilatata, tarso dilatato, articulis, ultimo excepto, subtus spongiosis, secundo transverso, tertio bilobæ.

*Elytra* fornicata, ovata.

Kopf ziemlich walzig, hinter den Augen verlängert, mit vorstehenden, seitlichen Augen.

Rüssel so breit und doppelt länger als der Kopf, mäßig gebogen, stielrund, mit einer mitten zur Seite anfangenden und unterwärts bis zur Wurzel verlaufenden Grube eingedrückt.

Fühler mitten am Rüssel in der Seitengrube eingefügt, kaum länger als der Rüssel, ziemlich kräftig, 12gliedrig, gefeuht; die Keule länglich-eiförmig, zugespitzt, 4gliedrig, mit engverbundenen Gliedern.

Mittelleibsschild keglig.

Beine mittelgroß, die vordersten ein wenig verlängert, an allen der Schenkel nach der Mitte gefeuht, die Schiene an dem Ende ein wenig erweitert, der Fuß breit, die Glieder, das letzte ausgenommen, unten schwammig, das 2te queer, das 3te klappig.

Flügeldecken hochgewölbt, eiförmig.

CYBEBUS RUFIPENNIS.

(Schönh. Gen. & Spec. Curc. T. V. P. 1. p. 448.)

*Patria*: Madagascar.





Fam. ATTELABIDES.

---

ATTELABUS L. Schh.

*Caput* longius quam latius, pone oculos elongatum, oculis prominentibus, lateralibus.

*Rostrum* vel capite brevius, crassum, basi constrictum.

*Antennæ* approximatae, ante oculos in summa fovea rostri laterali lata insertae, caput longitudine saltem æquantes, sub-12articulatae, clavatae; clava sub-quadriarticulata.

*Thorax* sub-quadratus, antice angustior, supra convexus.

*Pedes* in quibusdam speciebus inæquales; posteriores in omnibus mediocres, antici in nonnullis illis sub-æquales, in aliis longiores.

*Elytra* sub-quadrata, postice dehiscencia, singulatum basi truncata, apice rotundata.

---

Kopf länger als breit, hinter den Augen verlängert, mit seitlichen, vorstehenden Augen.

Rüssel noch kürzer als der Kopf, dick, an der Wurzel eingeschnürt.

Fühler einander genähert, vor den Augen zu oberst in der weiten Seitengrube des Rüssels eingesetzt, dem Kopf wenigstens an Länge gleich, fast 12gliedrig, gekent; die Keule fast 4gliedrig.

Mittelleibsschild fast viereckig, vorn schmaler, oben gewölbt.

Beine bei gewissen Arten ungleich, bei allen die hinteren mittellang, die vordersten bei einigen jenen gleich, bei andern länger.

Flügeldecken beinahe viereckig, hinten klastend, einzeln an der Wurzel abgestutzt, an der Spitze gerundet.

---



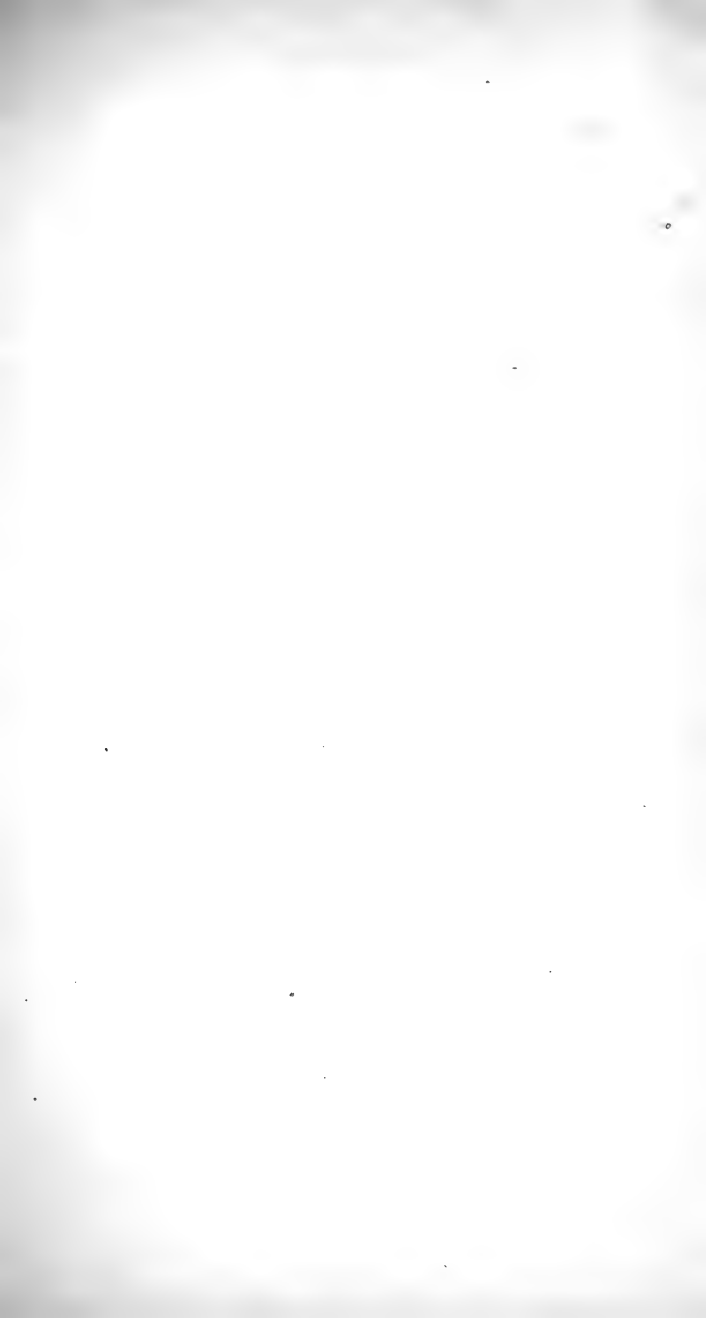



*Attelabus bispinosus*





*Attelabus melancoryphus* var.





*Altelabus variabilis*



Fam. ATTELABIDES.

---

ATTELABUS L. Schh.

COHORS I. GENUINI.

*Caput* modice elongatum

**Erste Schaar.**

Nechte.

Kopf mäßig lang.

MANIPULUS I.

**Erste Notte.**

*Femora* mutica.

Schenkel unbewehrt.

ATTELABUS BISPINOSUS Gyll.

(Schönh. Gen. & Sp. Curc. T. I. P. 1. p. 204. T. V. P. 1. p. 300.)

*Patria*: Insula Java.

MANIPULUS II.

**Zweite Notte.**

*Femora* subtus dentata.

Schenkel unten gezahnt.

ATTELABUS MELANOCORYPHUS var.

*Patria*: Brasilia.

Dilute rufus, elytris, tibiis tarsisque flavotestaceis.  
Hellröthlich mit ziegelgelben Flügeldecken, Schienen und  
Flügeldecken.

MANIPULUS III.

**Dritte Notte.**

*Femora* Subtus crenato-  
denticulata.

Schenkel unten kerbig  
gezähnt.

ATTELABUS VARIABILIS Schh.

(Schönh. Gen. & Sp. Curc. T. I. P. 1. p. 201. T. V. P. 1. p. 311.)

*Patria*: Brasilia, Cayenna.

---







*Attelabus scutellaris*

Fam ATTELABIDES.

---

ATTELABUS L. Schh.

COHORS II.

*Spurii* (Eusecelus Germar).

*Caput* valde elongatum.

Zweite Schaar.

Unächte.

Kopf sehr verlängert.

ATTELABUS SCUTELLATUS Schh.

(Schönh., Gen. & Sp. Curc. T. I. P. 1. p. 205. T. V. P. 11. p. 314.)

*Patria*: Insula Cuba.

---



Fam. ATTELABIDES.

---

APODERUS Ol. Schh.

*Caput* pone oculos elongatum, postice in modum colli constrictum, *oculis* lateralibus, prominentibus.

*Rostrum* capite brevius, crassum, basi constrictum.

*Antennæ* basi approximatae, in rostri foveae lateralis fastigio insertae, thorace paulo longiores, 12articulatae clavatae; clava dimidiam vel tertiam partem antennae aequante, elongata, quadriarticulata, articulo apicali praecedenti sub-intruso.

*Thorax* sub-conicus, antrorsum valde angustatus.

*Pedes* mediocres vel longiusculi.

*Elytra* oblongo-quadrata, apice singulatim rotundata.

---

**Kopf** hinter den Augen verlängert, hinten halbförmig eingeschnürt, mit seitlich vorstehenden Augen. **Rüssel** kürzer als der Kopf, dick, an der Wurzel eingeschnürt.

**Fühler** an der Wurzel einander genähert, in der Höhe einer Seitengrube des Rüssels eingesetzt, ein wenig länger als der Mittelleibsschild, 12gliedrig, gefeult; Keule die Hälfte oder den Drittheil der Länge des Fühlers bildend, langgezogen, 4gliedrig, das Endglied in das vorhergehende fast eingeschoben.

**Mittelleibsschild** fast keglig, nach vorn sehr verengt.

**Beine** mittellang oder länglich.

**Flügeldecken** länglich=viereckig, am Ende einzeln gerundet.

---







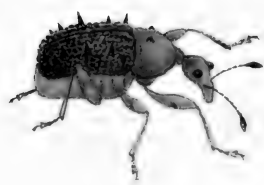

*Apoderus languidus et hystrix*

Fam. ATTELABIDES.

---

APODERUS Ol. Schh.

COHORS I.

*Caput* pone oculos modice elongatum, obconicum.

---

**Erste Schaar.**

Kopf hinter den Augen mäßig verlängert,  
verkehrt = keglig.

---

MANIPULUS I.

*Elytra* mutica.

**Erste Notte.**

Flügeldecken unbewehrt.

APODERUS LANGUIDUS Schh.

(Schönh. Gen. & Sp. Curc. T. V. P. 1. p. 280)

*Patria*: Guinea.

MANIPULUS II.

*Elytra* spinosa.

**Zweite Notte.**

Flügeldecken dornig.

APODERUS HYSTRIX F.

(Schönh. Gen. & Spec. Curc. T. I. P. 1. p. 196. T. V. P. 1. p. 288.)

*Patria*: Insulæ Sumatra & Java.

---



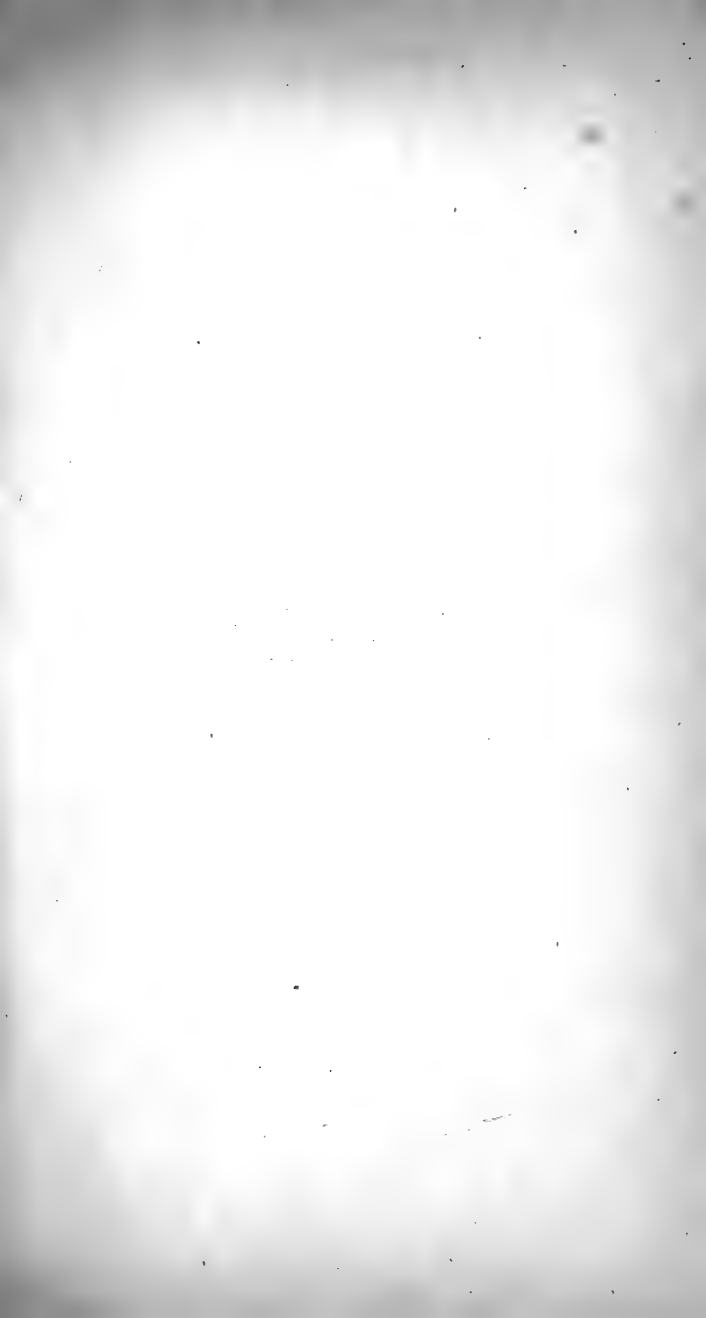



*Apoderus Camelus*

Fam. ATTELABIDES.

---

APODERUS Ol. Schh.

---

COHORS II.

*Caput* pone oculos valde elongatum, cylindricum  
quasi collum formans.

---

Zweite Schaar.

Kopf hinter den Augen sehr verlängert, gleichsam  
einen walzigen Hals bildend.

---

APODERUS CAMELUS Ol.

(Schönh. Gen. & Sp. Curc. T. V. P. 1. p. 291.)

*Patria:* Insula Madagascar.

---

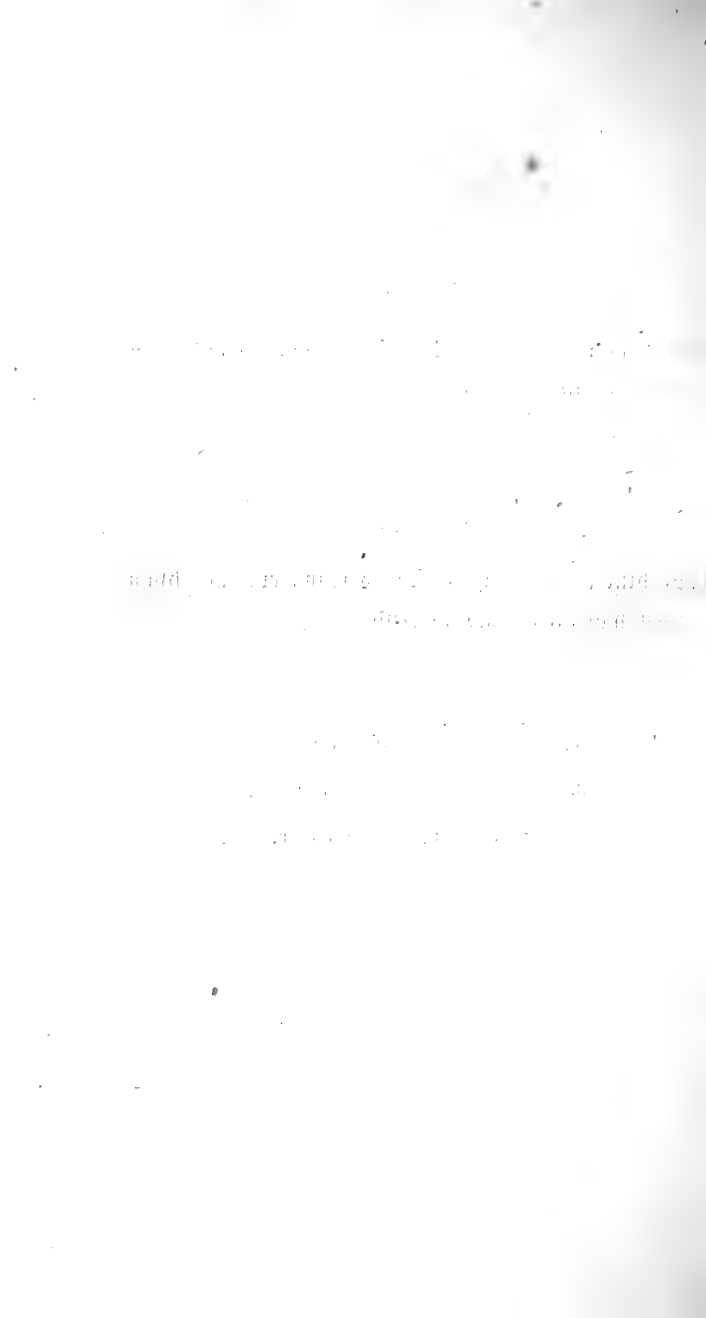







*Phynchites grandis*

Fam. ATTELABIDES.

RHYNCHITES Herbst. Schh.

*Caput* rostro latius subquadratum, *oculis* rotundatis, lateralibus.

*Rostrum* apice plus minusve ampliatum, seu filiforme elongatum, seu breve deplanatum.

*Antennae* medio rostro in canali laterali usque ad oculos deducto insertæ, 11-articulatæ, articulis mediis aut elongatis, aut sub-obconicis, aut subrotundatis, ultimis tribus crassis, inter se remotis, clavam ovalem, subperfoliatam constituentibus.

*Thorax* sub-conicus, antice constrictus.

*Pedes* satis validi, femore clavato, tibiaque tereti inermibus, tarso quam tibia nunquam longiore, articulo penultimo lato bilobo subtus spongioso, in nonnullis speciebus membranula marginali (arolia) insuper instructo,

*Elytra* lata, apice singulatim rotundata.

**Kopf** breiter als der Rüssel, ziemlich viereckig, mit gerundeten, seitlichen Augen.

**Rüssel** am Ende mehr oder weniger erweitert, entweder fadenförmig, langgezogen, oder kurz, flach gedrückt.

**Fühler** mitten am Rüssel in einer seitlichen, bis zu den Augen ausgedehnten Rinne eingesetzt, 11-gliedrig, die mittlern Glieder entweder langgezogen, oder ziemlich verkehrtkeglig, oder ziemlich rundlich, die 3 Endglieder dick, von einander entfernt, eine ovale, beinahe durchblätterte Keule bildend.

**Mittelleibsschild** ziemlich keglig, vorn eingeschnürt.

**Beine** ziemlich kräftig, der keulförmige Schenkel und die hielrunde Schiene wehrlos, der Fuß niemals länger als die Schiene, sein vorderstes Glied breit, zweilappig, unten schwammig, bei einigen Arten außerdem mit einem Randhäutchen (Haftläppchen) versehen.

**Flügeldecken** breit, am Ende einzeln gerundet.

RHYNCHITES GRANDIS.

(A rostri apice ad anum  $10\frac{1}{2}$  lineas longus.)

Cæruleus, albo-pubesçens, rostro pæne dimidiam corporis longitudinem æquante, filiformi, arcuato, subnudo, supra basi tri-carinato, antennarum clava plantisque nigris, elytris punctato-striatis, interstitiis creberrime punctulatis.

(Von der Rüsselspitze bis zum After  $10\frac{1}{2}$  Linien lang.)

Blau, weiß-bestaumt, der beinahe die halbe Körperlänge bildende, fadenförmige, gebogene, fast nackte, oben an der Wurzel dreikielige Rüssel, die Fühlerkeule und die Fußsohlen schwarz; die Flügeldecken punktiert gestrichelt, die Zwischenräume sehr dicht fein punktiert.

*Patria*: Insulae Philippinae,

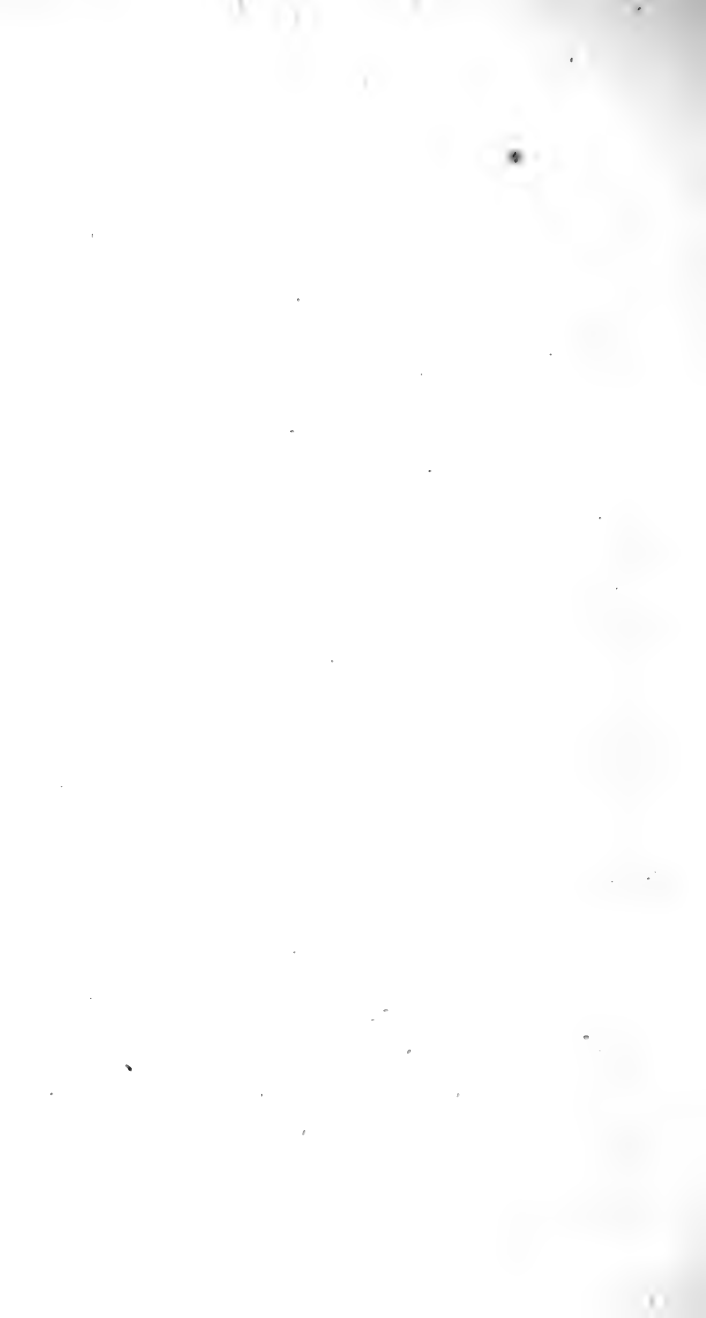



## Fam. ANTHRIBIDES.

---

Addenda hic sunt quædam *Deuterocratem nebulosum* spectantia, ut hæecce species & genus, cui illam inseruimus, melius illustretur.

---

Corporis *longitudo* variat a pollice ad dimidium pollicem. *Oculi* antice emarginati. *Antennæ maris* (A. m.) in individuis maximis 3 pollices longæ, articulo secundo subflexuoso quam primus ter longiore, tertio quam secundus plus duplo longiore, quarto omnium longissimo, tertium & secundum simul sumtos longitudine pœne æquante, quinto duplo quam quartus brevior reliquisque longitudine inter se subæqualibus; *antennæ feminae* (A. f.) in individuis maximis 11 lineas longæ, articulis inter secundum & ultimum intermediis inter se longitudine subæqualibus, secundo & ultimo cæteris nonnihil longioribus. *Elytra* striato-punctata, interstitiis alternis elevatoribus, basi callis duobus, altero humerali, altero interiore instructa. *Labrum* (l.) mandibulis triplo brevius, harumque apicem si clausæ sunt attingens, transversum, lateribus rotundatum, antice ciliatum, nonnihil emarginatum. *Mandibulæ* (m.) validæ, facie inferiore inæquali, superiore fasciculo setarum medio instructa, arcuatæ, intus dente inter partem apicalem sensim acuminatam & basalem, subquadratam, latam intermedio armatæ. *Maxillæ* malis elongatis, æque fere inter se longis, interiore apice acuminata, facie inferiore hirsuta, exteriori apice rotundata, facie superiore hirsuta, palpo malis sesquilongiore filiformi, quadriarticulato, articulo ultimo secundo tertioque simulsumtis æque longo, lanceolato, tertio quam secundus duplo brevior, hoc basi attenuato, primo minimo. *Ligula* subquadrata, apice utrinque dilatata, paraglossis (pr.) & palpis (p.) illius margini antico insertis, oblique distantibus, illis mediis angustis, linearibus facie exteriori, i. e. inferiore hirtis, his triarticulatis, articulo primo paraglossis parum longiore cylindrico, apice vix clavato, secundo tertioque simulsumtis primo vix longioribus obconicis, secundo apice, tertioque toto e facie inferiore pilis intus directis hirtis. *Mentum* (mt.) corneum durissimum, transversum, basi medio inciso, margine apicali, i. e. antico emarginato, in emarginatura callo semiannulari, ad ligulam fulciendam instructo.

---

Oris partes in Tabulæ sinistro latere delineatæ sicut superior facie, in dextro latere sicut ab inferiore facie conspiciuntur.

---

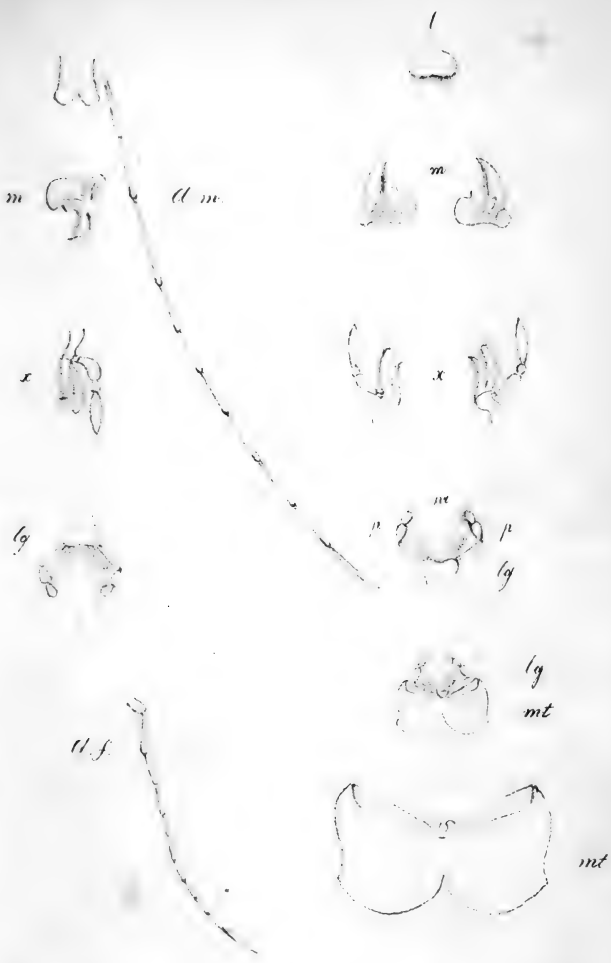

*Ant. & cres partes Teuterocx. nebulos.*

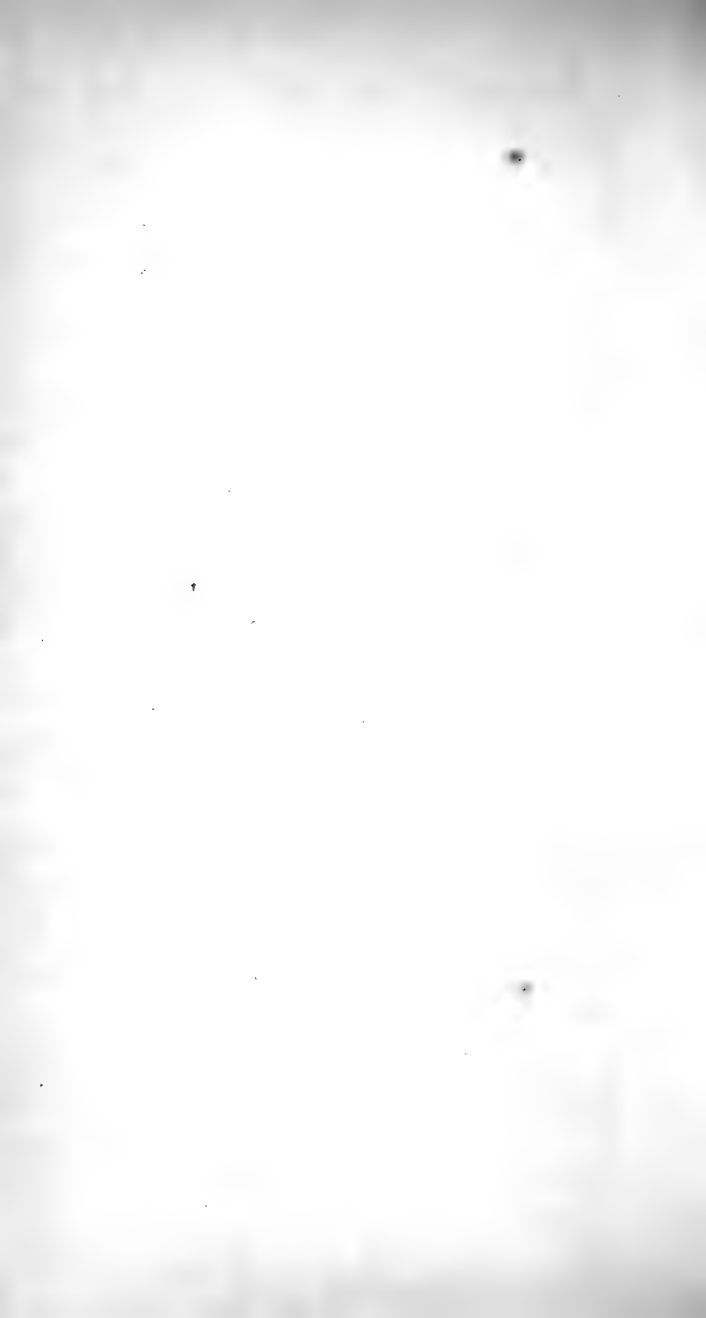



In absolvenda opusculi nostri parte prima quae decem fasciculos complecti posse videbatur, non possumus quin ante omnia viris aestimatissimis qui nostrum inceptum variis subsidiis benevolentissime adjuverunt, maximas gratias agamus. Rogamus obsecramus eos, ut etiam in posterum indulgentia & liberalitate sua nos prosequantur. Praeterea haec monenda sunt:

Inter species depictas atque descriptas una reperitur quam fasciculo primo pro *Platymero Germari* habuimus, a Cl. *Germario* vero litteris edocti sumus, hanc speciem esse *Antliarhinum Dregei* Schh. (Gen. & Sp. Curc. T. V. P. 2. p. 585.) In errorem istum induxit nos *Drege* ipse, qui illam speciem huc transmissam illo nomine appellavit. Itaque erroris corrigendi causa visum est *verum* quoque *Platymelum Germari* describere & depingere, & ut commodius intelligi possit in utra tabula vere *Germarianus* depictus sit, nomini literas „Schh.“ adjecimus.

Gratum etiam entomologis facere credidimus exhibenda figura *Camaroti coccinelloidis* Germ. quam expressimus e pictura post confectum fasciculum nonum, in quo inest *Camarotus marginalis* noster, a Cl. *Germario* benignissime nobis permessa. Addidimus postremo specierum, quae parte ista prima continentur, indicem, eo quidem ordine, quo optime collocari posse existimabamus.

Bei Abschluß des ersten Theils unsers Werkchens, welchem wir den Umfang von 10 Heften zu geben passend hielten, können wir nicht umhin, vor Allem den hochgeehrten Männern unsern innigsten Dank abzustatten, welche uns auf verschiedene Weise gütigst unterstützten. Wir bitten sie inständig auch in der Folge unserm Unternehmen ihre großmüthige Geneigtheit zu schenken. Außerdem bemerken wir noch Folgendes:

Unter den beschriebenen und abgebildeten Arten findet sich eine, welche wir im 1sten Heft für *Platymerus Germari* hielten, wir sind aber von Prof. *Germar* brieflich belehrt worden, daß diese Art *Antliarhinus Dregei* (Schh. Gen. & Sp. Curc. T. V. P. 2 p. 585.) sei. Zu unserm Irrthum hat uns *Drege* selber verleitet, welcher unter jenem Namen diese Art hieher gesandt hat. Um diesen Irrthum zu berichtigen, schien es uns daher das beste, auch den wahren *Platymerus Germari* zu beschreiben und abzubilden, und wir haben demnach auch, um anzuzeigen, auf welchem Blättchen wirklich die *Germar*'sche Art abgebildet sei, dem darunterstehenden Namen die Buchstaben „Schh.“ beigesezt. Wir glauben ferner den Entomologen einen Gefallen gethan zu haben durch die Darstellung des *Camarotus coccinelloides* Germ., welche von einer Abbildung copiert ist, die uns *Germar* gütigst zugestellt hat, nachdem bereits das 9te Heft, in welchem sich unser *Camarotus marginalis* befindet, vollendet war.

Endlich haben wir noch das Verzeichniß der in diesem ersten Theile enthaltenen Arten in der Reihe, in welcher sie uns am besten auf einander zu folgen scheinen, beigefügt.

Basel, 21. Juni 1842.



Iis, quæ jam in pagella quadam superiore de Platymero Germari & Camaroto coccinelloide monuimus, aliquid adhuc in nonnullas alias species adnotare nobis restat

*Ischyromerus madagascariensis* eadem est species ac *Rhyticephalus brevicornis* Schönherri (Gen. & Sp. Curc. T. V. p. 521.) Nomen genericum istud characterem talem denotat, qualem sexus modo masculinus præbet, nostrum vero nomen a signo depromptum est, quod tam in masculino quam feminino sexu reperitur.

*Ischyromerus erythroderes*, cujus sexum modo masculinum descripsimus & depiximus, nomine *Teramocerus erythroderes* secundum utrumque sexum in Schönherri opere (libr. cit. T. V. p. 564.) descriptum invenies.

*Taphroderem striolatum* monet Erichson (Archiv f. Naturg. Anno octavo. Tom. II. p. 240.) propriam speciem fortasse non constituere, sed modo *varietatem* esse *Taphrod. lævipedis* Schh. Nullum iudicium hac de re proferre audemus, cum ista species nobis non ante oculos fuerit nec adhuc sit.

*Ulocerus tetraurus* nobis eadem species ac *Ul. pannosus* Schh. (Gen. & Sp. Curc. T. V. p. 585.) esse videtur.

*Xenocerus saperdoides* var. tamquam propria species nomine *X. flagellatus* a Schönherrio (libr. cit. T. V. p. 239.) describitur.

*Phlæotragum* illum, quem *Heros* appellavimus, speciem esse, cui nomen *Phl. gigas* Schh. sit, Germar in literis ad nos datis declaravit.

Cum *Meconemo tuberculato* perfecte quadrat *Ischnoceren* Bemerkungen, welche wir auf einem frühern Blättchen über *Platymerus Germari* und *Camarotus coccinelloides* mitgetheilt haben, fügen wir hier noch diejenigen über einige andere Arten bei:

*Ischyromerus madagascariensis* ist der Schönherische *Rhyticephalus brevicornis*. (Gen. & Sp. Curc. T. V. p. 521.) Der letztere Gattungsname bezieht sich auf ein Merkmal, welches nur dem männlichen Geschlechte dieses Käfers zukommt, während unser Name von einer Eigenschaft entnommen ist, welche sowohl der männliche als weibliche Käfer darbieten.

*Ischnomerus erythroderes*. von dem wir nur das männliche Geschlecht beschrieben und abgebildet haben, findet sich in Schönher's Werk (a. a. D. p. 564) als *Teramocerus erythroderes* nach beiden Geschlechtern beschrieben.

Ueber *Taphroderes striolatus* bemerkt Erichson (Archiv f. Naturgesch. 8ter Jahrg 2ter Bd. p. 240), daß er vielleicht nur eine Abänderung des *Taphrod. lævipedis* Schh. sei. Da wir diese Art nicht vor uns haben, so können wir selbst uns hierüber kein Urtheil erlauben.

*Ulocerus tetraurus* scheint uns dieselbe Art mit dem *Ul. pannosus* Schh. (Gen. & Sp. Curc. T. V. p. 589) zu seyn.

*Xenocerus saperdoides* var. wird als besondere Art unter dem Namen *X. flagellatus* von Schönher (a. a. D. p. 239) beschrieben.

Die als *Phlæotragus Heros* bezeichnete Art hat Germar in einem Briefe an uns als *Phl. gigas* Schh. erklärt.

Mit *Meconemus tuberculatus* stimmt völlig *Ischnocerus*



*rus infuscatus* secundum descriptionem a Schönherrio (libr. cit. T. V. p. 192) exhibitam.

*Eucorynus crassicornis* sexu modo masculino nobis antea notus, clavam antennarum non 4-articulatam, ut perperam attulimus, sed 5-articulatam habet; idem valet de femina, cujus antennæ tertiam modo partem corporis longæ sunt.

*Polycorynus pantherinus* in sexu feminino, quem admodum nuper cognoscere licuit, in eo discrepat a masculino sexu, quod clava modo quartam totius antennæ partem constituat nec nisi articulis 4 sit composita.

*Nemotrichus indistinctus* generi *Corrhecerus* a Schönherrio dicto adnumerandus, maxime *Corrh. pilicorni* (Schönh. libr. cit. T. V. p. 255.) propinquus est.

Secundum adnotationem *Erichsoni* (libr. cit. Anno 6. T. II. p. 256.) errorem commisimus, cum *Tophoderem frenatum* & *funebrem* utrumque sexum unius ejusdemque speciei crediderimus; unumquemque propriam constituere speciem & quidem ambos feminei sexus esse, autor ille affirmat.

Eodem autore *Rhynchites grandis* a *Rhynch. caelestino* Schönh. non differt. (libr. cit. Anno 9. T. II. p. 206.) Nosmet ipsi huic opinioni accessissemus nisi insectum nostrum toto corpore pube tectum esset nec solummodo lateribus & subtus, ut diagnosis Schönherrii præfert & præterea nisi vestimentum plantarum atrum conspexissemus, dum Schönherrius in descriptione sua (T. I. p. 211 l. ult.) tarsos subtus brunneo-spongiosos exhibet.

*infuscatus* nach der von Schönherr (libr. cit. T. V. p. 192.) gegebenen Beschreibung überein.

*Eucorynus crassicornis* war uns früher nur nach dem männlichen Geschlechte bekannt, dessen Fühlerkeule wir irrig als 4gliedrig statt 5gliedrig angegeben haben; das Gleiche findet für das weibliche Geschlecht statt, dessen Fühler übrigens nur den Drittheil der Körperlänge beträgt.

*Polycorynus pantherinus* zeigt sich im weiblichen Geschlechte, welches uns erst vor nicht langer Zeit bekannt geworden ist, durch den Fühler vom männlichen insofern verschieden, daß die Keule kaum den 3ten Theil der ganzen Fühlerlänge beträgt und nur aus 4 Gliedern gebildet ist.

*Nemotrichus indistinctus* gehört der Gattung *Corrhecerus* Schönh. an und nähert sich am meisten dem *Corrh. pilicornis* (Schönh. libr. cit. T. V. p. 255.)

Nach der Bemerkung *Erichson's* (a. a. D. 6ter Jahrg. 2ter Bd. p. 256.) haben wir den *Tophoderes frenatus* u. *funebri* irrig als die beiden Geschlechter einer Art angesehen, sie sollen jeder das Weibchen einer besondern Art seyn.

*Erichson* erklärt (a. a. D. 6ter Jahrg. 2ter Bd. p. 206) den *Rhynchites grandis* als den *caelestinus* Schll. Wir würden uns zu derselben Ansicht bekannt haben, wenn nicht unser Käfer über den ganzen Körper behaart sich zeigte, während er nach Schönherr's Diagnose diese Behaarung nur unten u. an den Seiten hat und wenn ferner die untere Bekleidung der Füße sich uns nicht als ganz schwarz dargestellt hätte, während sie Schönherr in der Beschreibung als braun-schwammig angibt.



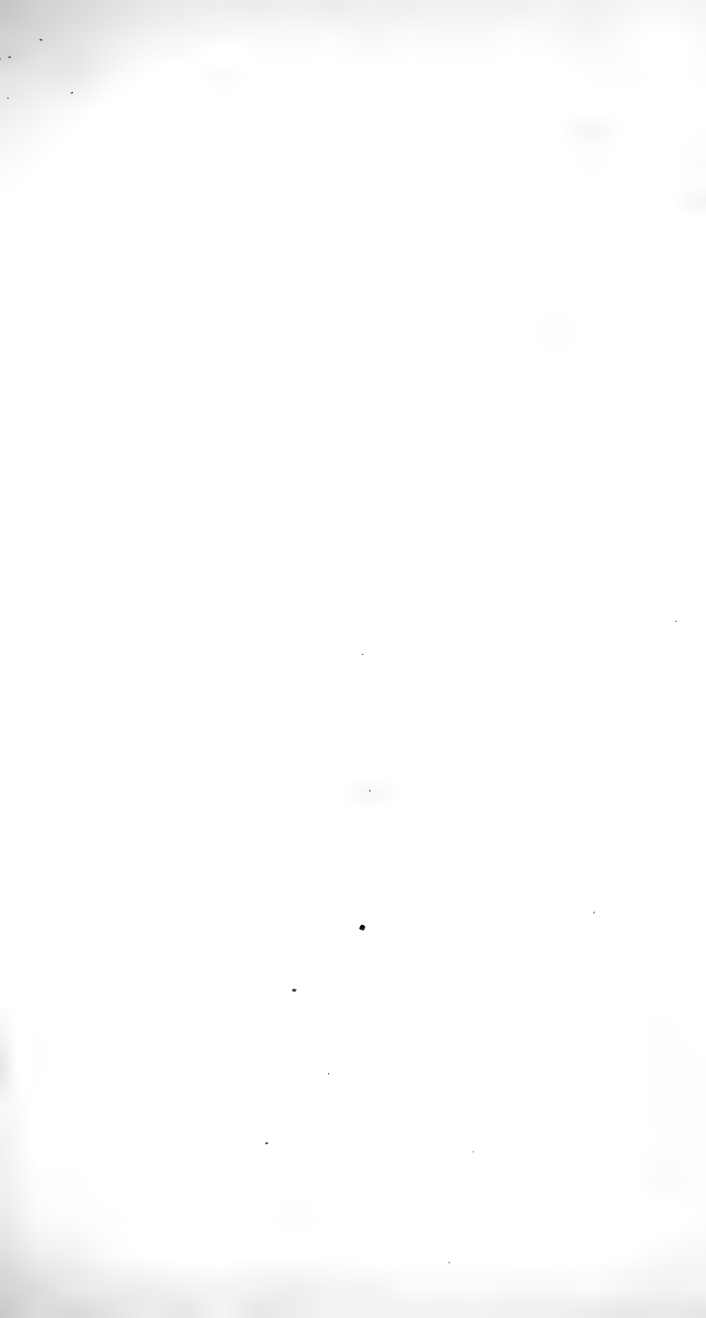

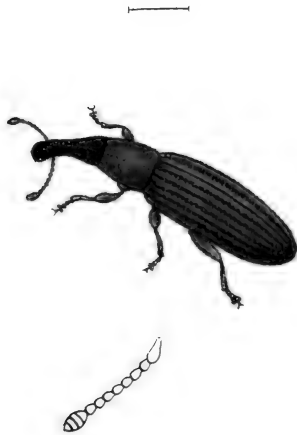

*Tanagerus sanguineus*



## II. I Fam. TANAONIDES.

### TANAOS. Schönh.

*Corpus* elongatum, alatum.

*Caput* rostro paulo latius, pone oculos elongatum, oculis rotundatis.

*Rostrum* porrectum longitudine capitis, cylindricum crassiusculum.

*Antennæ* medio rostri lateri insertæ, crassiusculæ, caput longitudine vix superantes, vel rectæ, vel subarcuatæ, 12-articulatæ, clavatæ, clava ovata, acuminata, 4-articulata, articulis eam antecedentibus brevibus, primo paulum elongato, basi attenuato; *scrobe antennali* infera, profunda, curvata, una cum altera ad basin rostri fere conjuncta.

*Thorax* fere longior quam latior, subconicus, antice posticeque truncatus.

*Pedes* validi, breves, femore ad medium incrassato, tibia apice mutica, tarso lato, articulis subtus spongiosis, tertio bilobo, articulis præcedentibus latiore, ungue paulum elongato, unguiculis basi dente obtuso munitis.

*Scutellum* minutum.

*Elytra* elongata, pone medium paulum dilatata, apice obtuse rotundata, anum excedentia.

**Körper** langgezogen, geflügelt.

**Kopf** ein wenig breiter als der Rüssel, hinter den Augen verlängert; **Augen** gerundet.

**Rüssel** vorgestreckt, von der Länge des Kopfes, walzig, ziemlich dick.

**Fühler** zur Mitte des Rüssels an der Seite eingesetzt, ziemlich dick, kaum länger als der Kopf, entweder fast gebogen oder gerade, 12-gliedrig, gefeult, Keule eiförmig, 4-gliedrig, die ihr vorangehenden Glieder kurz, das erste ein wenig verlängert, an der Wurzel verdünnt; **Fühlergrube** unten befindlich, tief, gekrümmt, eine mit der andern an der Wurzel des Rüssels fast vereinigt.

**Mittelleibschild** beinahe länger als breit, beinahe keglig, vorn und hinten abgestutzt.

**Beine** kräftig, kurz, der Schenkel in der Mitte verdickt, Schiene am Ende wehrlos, Fuß breit; seine Glieder unten schwammig, das 3te zweilappig, breiter als die vorhergehenden Glieder, Klaue ein wenig langgezogen, die Klauenhaken an der Wurzel mit einem stumpfen Zahn bewehrt.

**Schildchen** klein.

**Flügeldecken** langgestreckt, hinter der Mitte ein wenig erweitert, am Ende stumpf gerundet, über den After hinausreichend.

### TANAOS SANGUINEUS.

(Schönh. Gen. & Sp. Curc. T. II. P. 1, p 170. & T. V. P. 1, p. 451.)

Mus. Cl. Germar, Halensis.

*Patria*: Caffria.

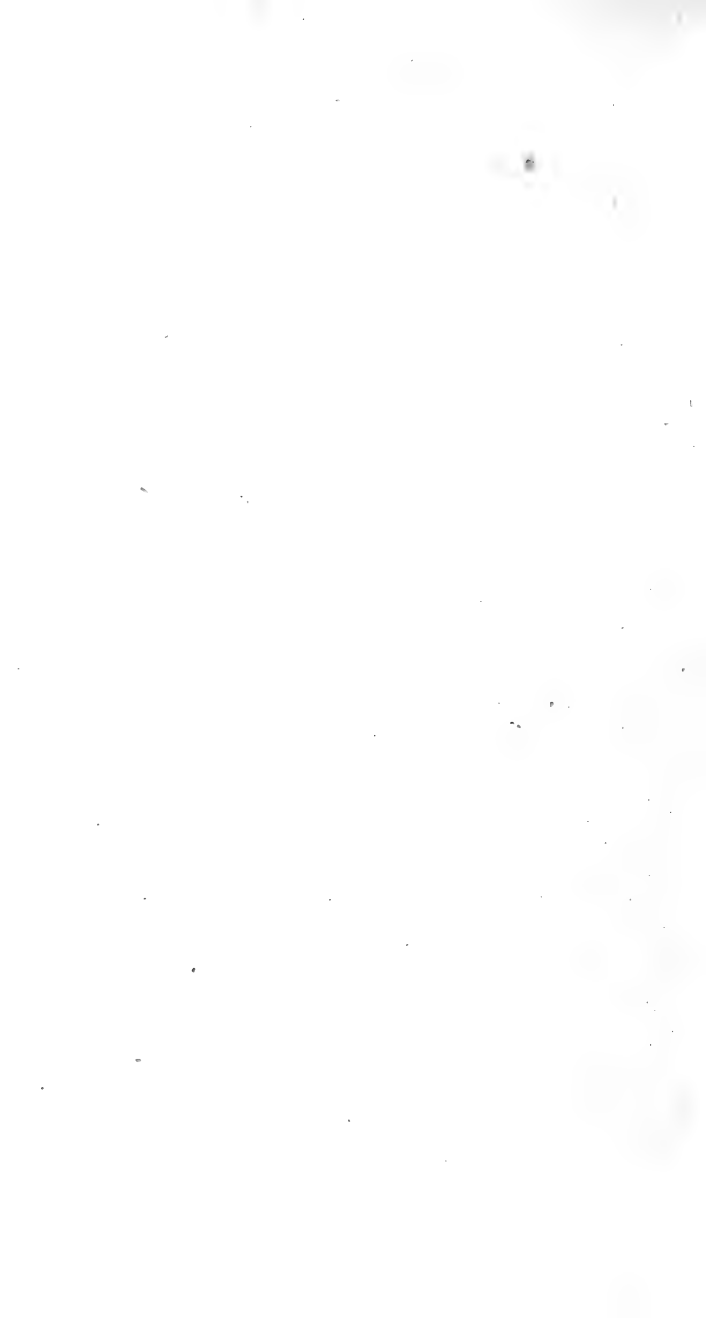

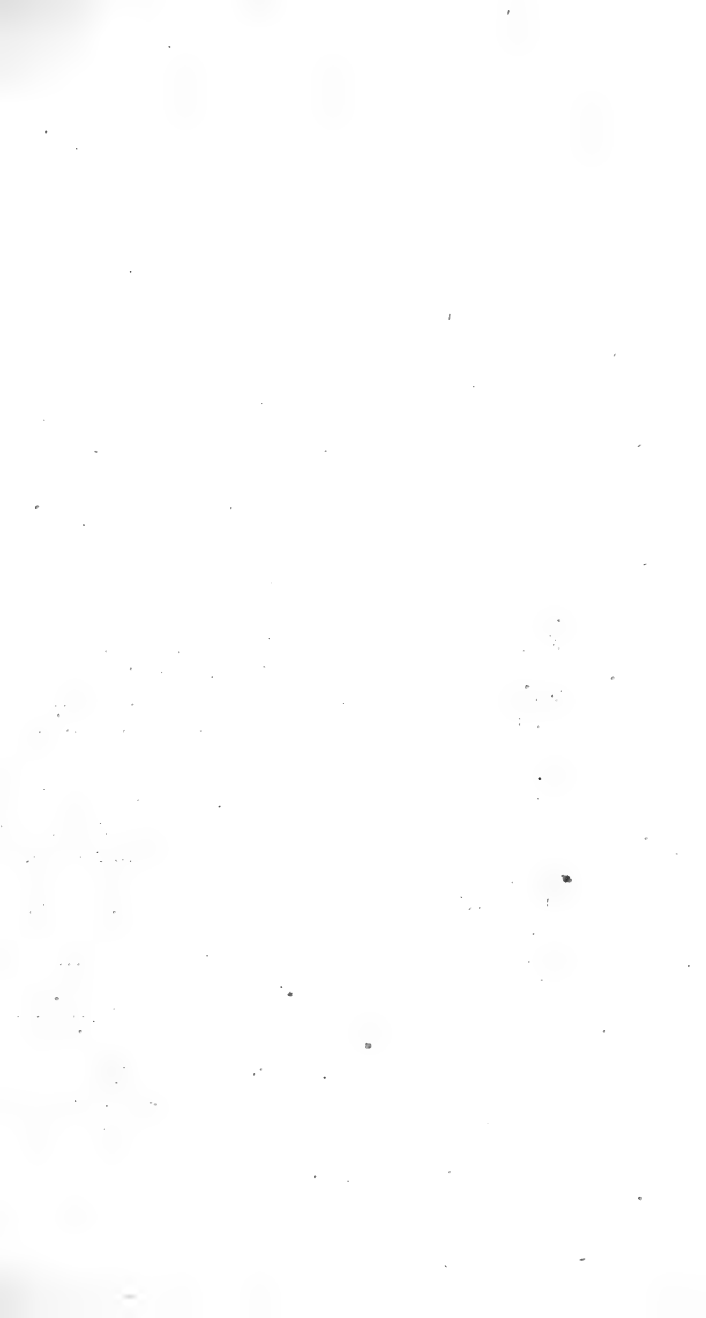

## II. 2 Fam. RHINOMACERIDES.

---

### EUGNAMPTUS Schönh.

*Corpus* oblongum, molliusculum, alatum.

*Caput* subquadratum, pone oculos elongatum, *oculis* prominentibus.

*Rostrum* modice curvatum et deflexum, capite paulo longius, eoque dimidio angustius, apice ampliatum.

*Antennæ* medio rostri lateri insertæ, vel rectæ vel curvatæ, dimidium corpus fere longæ, tenues, articulis elongatis, ultimis tribus majoribus, reliquis inter se subæqualibus, *scrobe antennali* laterali ante oculos desinente.

*Thorax* capite paulo latior, oblongus.

*Scutellum* apice rotundatum.

*Pedes* longiusculi, mutici, tarso angusto, articulo tertio bilobo, subtus spongioso.

*Elytra* oblonga, apice singulatim rotundata.

---

**Körper** länglich, ziemlich weich, geflügelt.

**Kopf** fast viereckig, hinter den Augen verlängert; **Augen** vorragend.

**Rüssel** mäÙig gekrümmt und abwärts gebogen, ein wenig länger als der Kopf und um die Hälfte schmaler als dieser, am Ende erweitert.

**Fühler** mitten zur Seite des Rüssels eingesetzt, entweder gebogen oder gerade, beinahe halb so lang als der Körper, dünn, mit gestreckten Gliedern, die 3 letzten größer, die übrigen unter sich ziemlich gleich; **Fühlergrube** seitlich, vor den Augen aufgehörend.

**Mittelleibsschild** ein wenig breiter als der Kopf, länglich **Schildchen** an der Spitze abgerundet.

**Beine** ziemlich lang, wehrlos; **Fuß** schmal, drittes Glied zweilappig, unten schwammig.

**Flügeldecken** länglich, an der Spitze einzeln gerundet.

---

### EUGNAMPTUS COLLARIS.

(Schönh. Gen. & Sp. Curc. T. I. P. 1. p. 235 & P. V. P. 1. p. 341.)

Nomine Eugn. ruicollis Gr., an collaris Schh.?, e Mus. Cl. Germar a Dre. Schaum nobis transmissus.

*Patria*: America borealis.

---

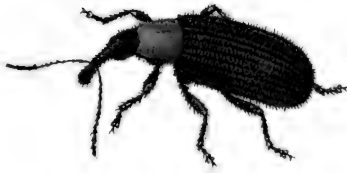

*Eugnamptus collaris*





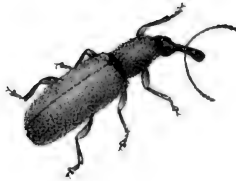

*Rhinomacer attelaboides*



## II. 3 Fam. RHINOMACERIDES.

### RHINOMACER F. Schh.

*Corpus* paulum elongatum et angustatum, molle, alatum.  
*Caput* thorace vix angustius, transversum, *oculis* prominentibus.

*Rostrum* capite fere duplo longius, deflexum, apice rotundato-dilatatum.

*Antennæ* versus media rostri latera insertæ, dimidio corpore breviores, vel rectæ vel curvatæ, 12-articulatæ, articulis obconicis, nono, decimo & undecimo majoribus, duodecimo accessorio, minuto, conico.

*Thorax* oblongus, angustus, capite haud latior, subcylindricus.

*Scutellum* minutum.

*Pedes* mediocres, mutici.

*Elytra* elongata, thorace dimidio latiora; apice singulatim rotundata.

---

**Körper** ein wenig verlängert und verschmälert, weich, geflügelt.

**Kopf** kaum schmaler als der Mittelleibschild, queer, mit vorstehenden Augen.

**Rüssel** fast doppelt länger als der Kopf, herabgebogen, an der Spitze gerundet und erweitert.

**Fühler** gegen die Mitte der Seiten des Rüssels eingesetzt, kürzer als der halbe Körper, entweder gerade oder gebogen, 12-gliedrig, die Glieder verkehrtkeglig, 9tes, 10tes und 11tes größer, das 12te als Anhangsglied klein, keglig.

**Mittelleibschild** länglich, schmal, nicht breiter als der Kopf, fast walzig.

**Schildchen** klein.

**Beine** mittelgroß, wehrlos.

**Flügeldecken** langgezogen, um die Hälfte breiter als der Mittelleibschild, am Ende einzeln abgerundet.

---

### RHINOMACER ATTELABOIDES.

(Schönh. Gen. & Sp. Curc. T. I. P. 1. p. 242. & T. V. P. 1. p. 344.)

*Patria*: Europa borealis & intermedia.

---





DOEDYCORHYNCHUS.

*Corpus* molliusculum, oblongum, alatum.

*Caput* transversum, breve, supra convexum, *oculis* lateralibus, prominulis, rotundatis parvis.

*Rostrum* capite plus duplo longius & angustius, teres, deflexum, paulum arcuatum; apice paulum dilatatum.

*Antennæ* prope medium rostri latus insertæ, rostrum & caput simul longitudine æquantur, seu rectæ seu curvatæ, 12-articulatæ, articulis obconicis, duodecimo brevioribus, conico, accessorio, tribus antecedentibus clavam constituentibus; *scrobe antennali* versus oculos spectante lata, minus profunda nec longa versus basin rostri evanescente.

*Thorax* paulo latior quam longior, lateribus, postice rotundatus, margine antico elevatus, atque late emarginatus.

*Scutellum* parvum.

*Pedes* mediocres, tarso cum articulo tertio secundo appresso.

*Elytra* thoracis basi latiora.

**Körper** ziemlich weich, länglich, geflügelt.

**Kopf** queer, kurz, oben gewölbt, mit seitlichen, etwas vortragenden, gerundeten, kleinen Augen.

**Rüssel** mehr als doppelt länger und schmaler als der Kopf, stielrund, abwärtsgebogen, wenig gekrümmt, am Ende ein wenig erweitert.

**Fühler** nahe der Mitte und zur Seite des Rüssels eingesetzt, so lang als Kopf sammt Rüssel, entweder gerade oder gebogen, 12-gliedrig, die Glieder verkehrtkeglig, das 12te als Anhängsel kürzer, keglig, die 3 vorhergehenden eine Keule bildend; die **Fühlergrube** gegen die Augen gerichtet, breit, weder tief noch lang, gegen die Wurzel des Rüssels hin verschwindend.

**Mittelleibsschild** ein wenig breiter als lang, an den Seiten hinten gerundet, der vordere Rand aufgerichtet und weit ausgerandet.

**Schildchen** klein.

**Beine** mittelgroß, das 2te Fußglied an das 3te angeedrückt.

**Flügeldecken** breiter als die Wurzel des Mittelleibsschildes.

DIODYRHYNCHUS AUSTRIACUS var.

(Schönh. Gen. & Sp. Curc. T. I. P. 1. p. 241. & T. V. P. 1 p. 345.)

*Patria*: Plures Europae partes.

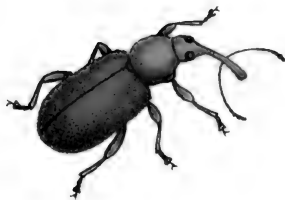

*Doedycorhynchus austriacus* var.

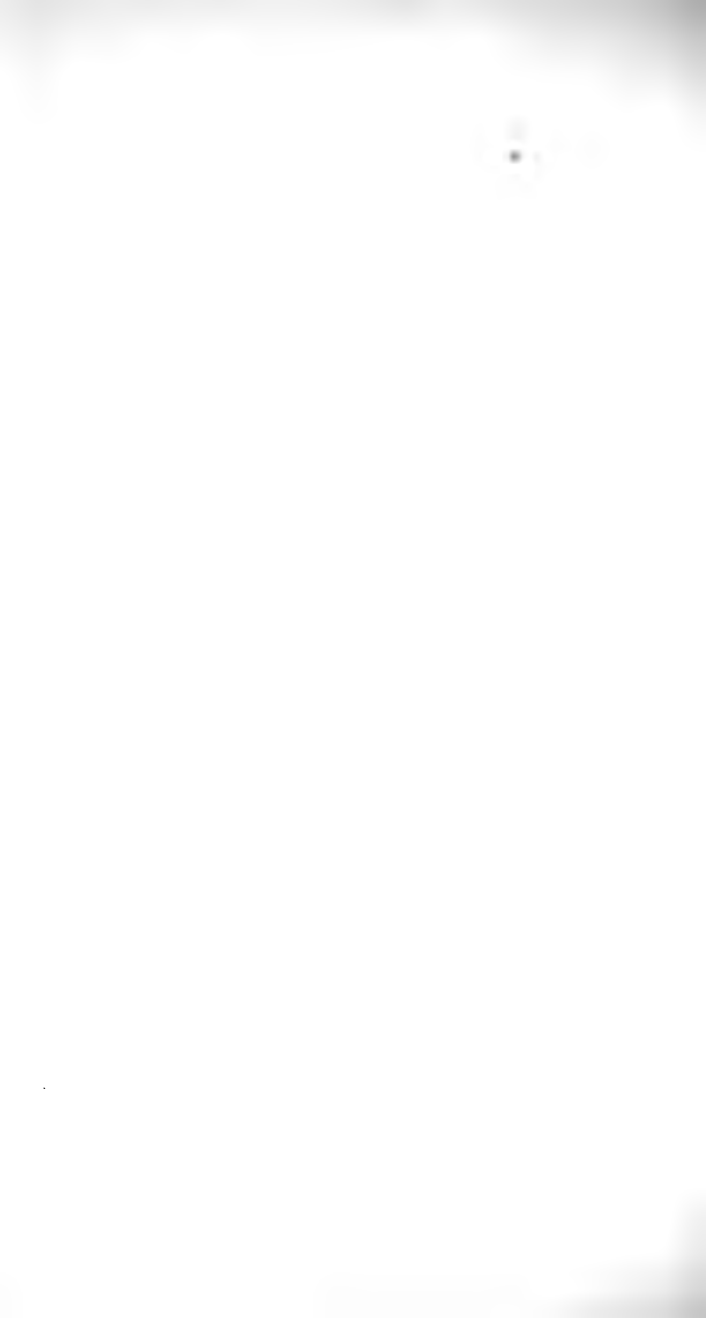

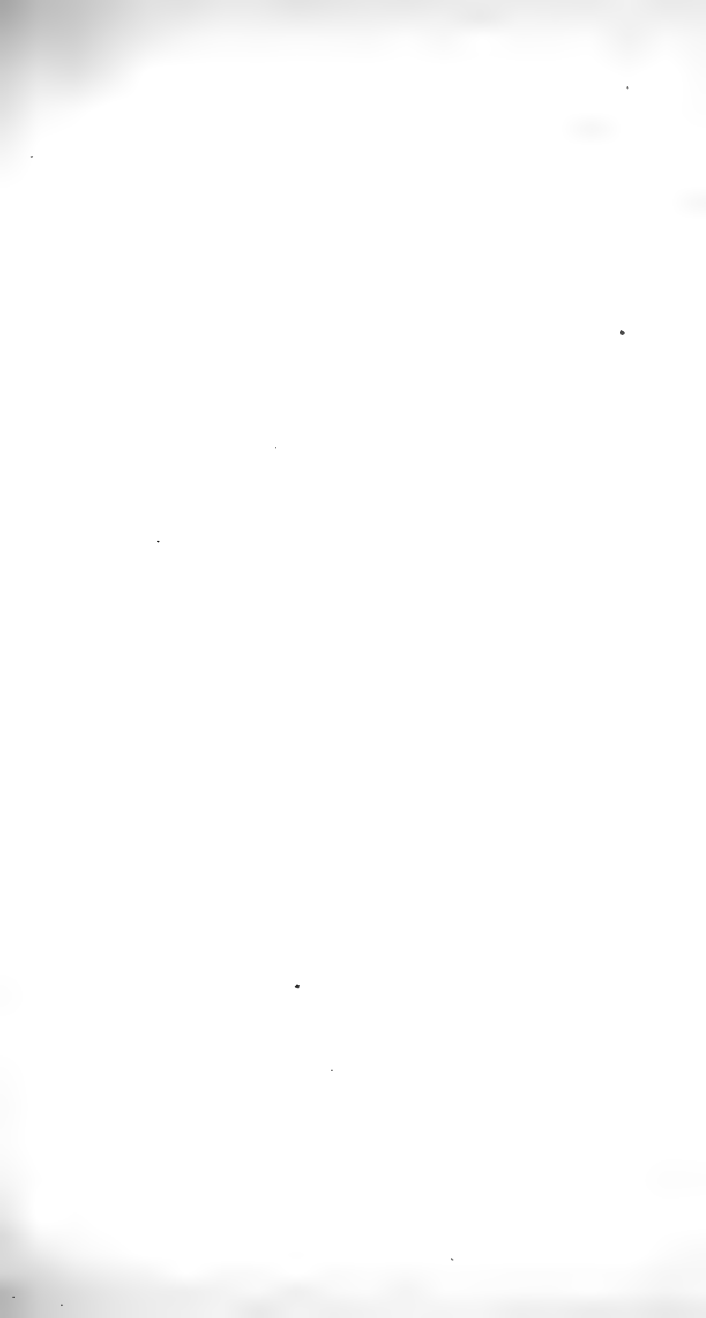

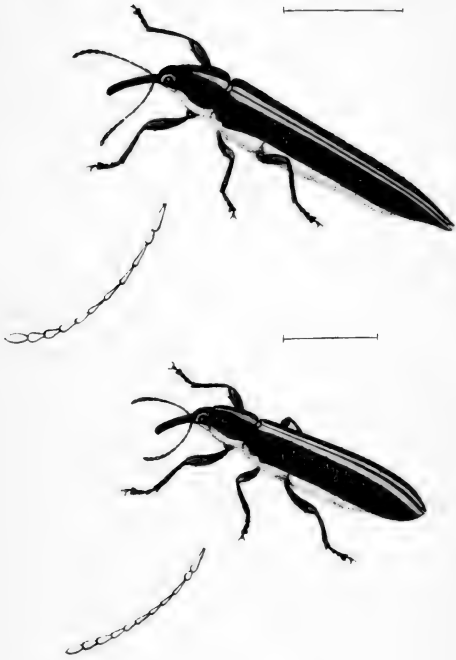

*Belus suturalis et melanocephalus*



## II, 5 Fam, RHINOMACERIDES.

### BELUS Schh.

*Corpus* elongatum, alatum.

*Caput* paulo latius quam longius, *oculis* lateralibus, prominentibus.

*Rostrum* capite dimidio angustius, eoque duplo longius, subdeflexum, subcurvatum, teres.

*Antennæ* medii rostri lateribus insertæ, dimidium corpus longitudine fere æquantes, vel rectæ vel curvatæ, versus apicem sensim incrassatæ, 11-articulatæ, articulis, ultimo ovato excepto, obconicis; primo, tertio, quarto quintoque elongatis; *scrobe antennali* vix articuli basalis antennarum longitudine.

*Thorax* antrorsum angustatus, basi profunde bi-sinuatus.

*Pedes* mediocres, antici paulum elongati, horum femore satis valido, in nonnullis speciebus denticulis duobus versus apicem instructis, uno externo, altero interno, omnium tibia recta, tarsi articulis discretis.

*Scutellum* transversum.

*Elytra* elongata, basi singulatim in lobum rotundatum producta, apice (an pro sexu aut specie?) vel conjunctim rotundata vel elongato-acuminata.

**Körper** langgestreckt, geflügelt.

**Kopf** ein wenig breiter als lang, mit seitlichen, vorsehenden Augen.

**Rüssel** halb so schmal und doppelt länger als der Kopf, etwas abwärtsgebogen, ziemlich gekrümmt, stielrund.

**Fühler** zur Seite der Mitte des Rüssels eingefügt, fast von halber Körperlänge, entweder gerade oder gebogen, gegen die Spitze allmählig verdickt, 11-gliedrig, die Glieder, das letzte eiförmige ausgenommen, verkehrtkeglig, das 1ste, 3te, 4te und 5te verlängert; die Fühlergrube kaum von der Länge des Grundgliedes der Fühler.

**Mittelleibsschild** nach vorn verengt, an der Wurzel tief zweibuchtig.

**Beine** mittelgroß, vorderste ein wenig verlängert, ihr Schenkel ziemlich kräftig, in einigen Arten mit 2 Zähnen, einem äußern und einem innern nach dem Ende hin versehen, an allen Beinen die Schiene gerade, die Fußglieder von einander gesondert.

**Schildchen** quer.

**Flügeldecken** langgestreckt, an der Wurzel einzeln in einen gerundeten Lappen ausgezogen, am Ende (ob nach dem Geschlecht oder nach der Art entweder?) gemeinschaftlich gerundet oder verlängert und zugespitzt.

### BELUS SUTURALIS & MELANOCEPHALUS.

(Schönh. Gen. & Spec. Curc. T. V. P. 1, p. 351.)

Nota. Dum istæ Cl Schönherri species fortasse unum alterumque sexum unicæ speciei solummodo constituunt B suturalém non sine quodam dubio citavimus; ponimus tamen, in diagnosi a Schönh. allegata pro „canaliculato, albido“ legendum esse „albido-cana-liculato.“

*Patria*: Australasia.



1. The first part of the document discusses the importance of maintaining accurate records of all transactions. It emphasizes that this is crucial for the company's financial health and for providing reliable information to stakeholders.

2. The second part of the document outlines the specific procedures for recording transactions. It details the steps from initial entry to final review, ensuring that all necessary information is captured and verified.

3. The third part of the document addresses the role of the accounting department in this process. It highlights the need for clear communication and collaboration between different departments to ensure the accuracy and timeliness of the records.

4. The fourth part of the document discusses the importance of regular audits and reviews. It explains how these activities help to identify any discrepancies or errors and ensure that the records are up-to-date and accurate.

5. The fifth part of the document provides a summary of the key points discussed and offers some final thoughts on the importance of maintaining accurate records. It concludes by stating that this is a fundamental aspect of good financial management.

HOMALOCERUS Schh.

*Corpus* alatum, elongatum, postice dilatatum.

*Caput* subquadratum, paulo latius quam longius, *oculis* lateralibus, prominentibus.

*Rostrum* capite plus dimidio angustius, eoque duplo longius, deflexum, curvatum, subcylindricum.

*Antennæ* ad basin rostri insertæ, rostro fere duplo longiores, compresso-subdilatatæ, basi attenuatæ, 12-articulatæ, articulis primo, secundo & tertio obconicis, sequentibus subquadratis, duodecimo accessorio minuto, acuminato, *scrobe antennali* rotundata, minima.

*Thorax* fere brevior quam latior, antrorsum angustatus, coarctatus.

*Scutellum* breve.

*Pedes* mediocres, antichi paulum elongati, omnium femore mutico, medio incrassato, tarsorum articulis inter se discretis.

*Elytra* elongata, basi thoracis postica parte paulo latiora, dilatata, apice conjunctim rotundata.

**Körper** geflügelt, langgezogen, hinten erweitert.

**Kopf** fast viereckig, ein wenig breiter als lang, mit seitlichen vorragenden Augen.

**Rüssel** mehr als doppelt schmaler als der Kopf und doppelt länger als derselbe, abwärtsgebogen, gekrümmt, fast walzig.

**Fühler** an der Wurzel des Rüssels eingefügt, fast doppelt länger als der Rüssel, zusammengedrückt und etwas verbreitert, an der Wurzel verdünnt, 12gliedrig, 1stes, 2tes und 3tes Glied verkehrtkeglig, die folgenden fast viereckig, das 12te als Anhängsel, klein, zugespitzt; **Fühlergrube** gerundet, sehr klein.

**Mittelleibsschild** beinahe kürzer als breit, vorn verschmälert, zugeschnürt.

**Schildchen** kurz.

**Beine** mittelgroß, die vordersten ein wenig verlängert, an allen der Schenkel wehrlos, in der Mitte verdickt, die Fußglieder von einander-gesondert.

**Flügeldecken** langgezogen, an der Wurzel ein wenig breiter als der hintere Theil des Mittelleibsschildes, hinten erweitert, am Ende gemeinschaftlich abgerundet.

HOMALOCERUS LYCIFORMIS var.

Schonh. Gen. & Sp. Curc. T. I. P. 1. p. 244 & T. V. P. 1. p. 359.)

Mus. Cl. Germar, Halensis.

*Patria*: Brasilia.



*Homalocerus lyciformis* var.

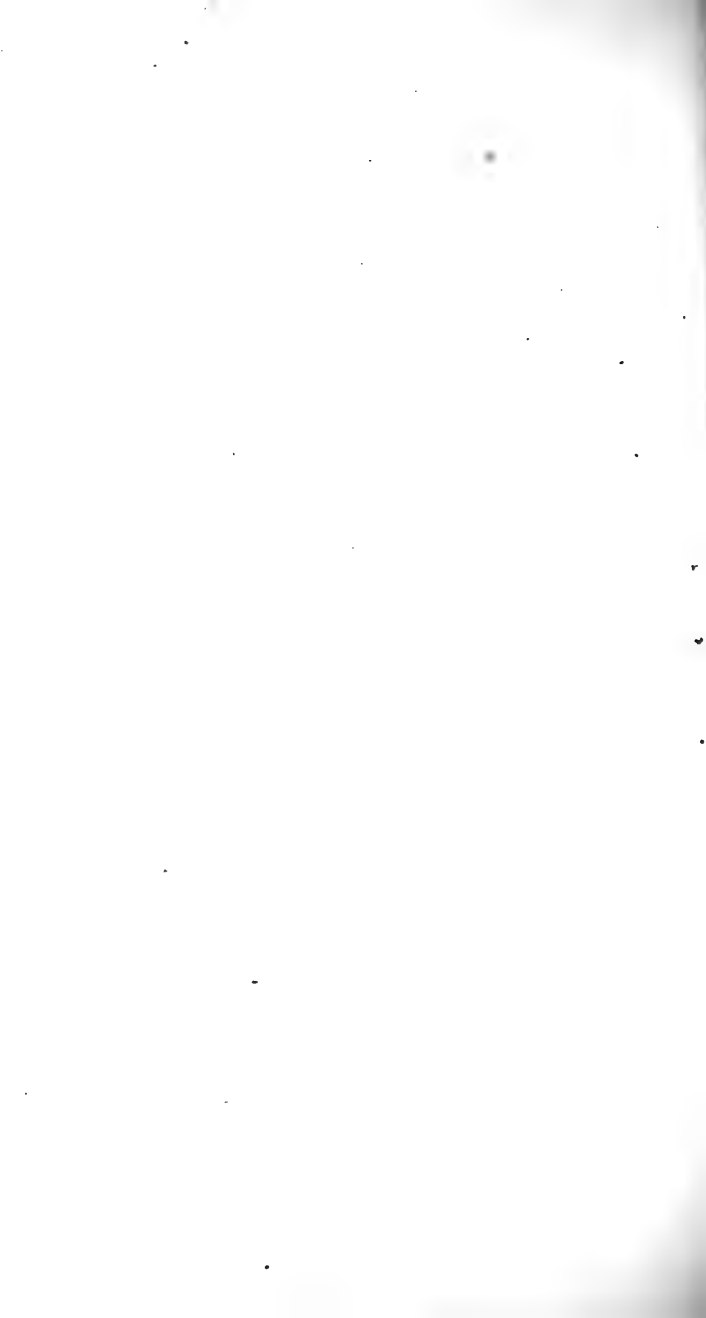

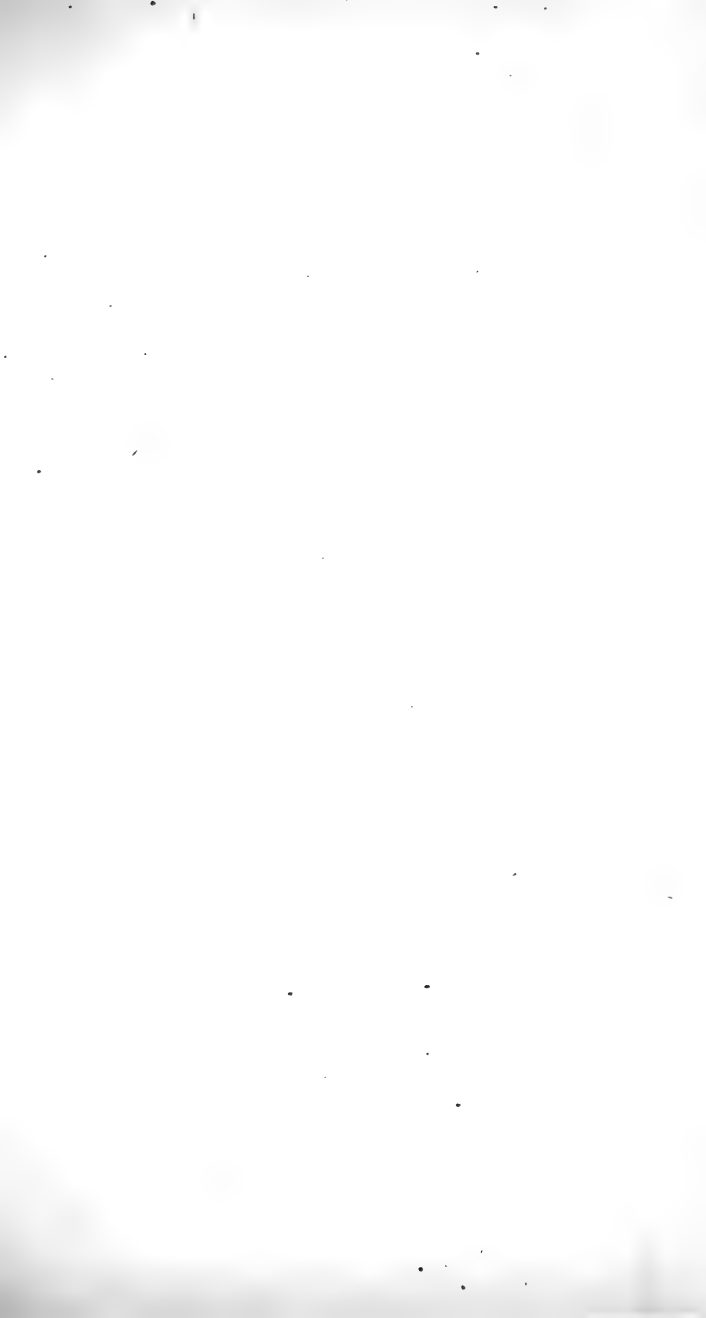

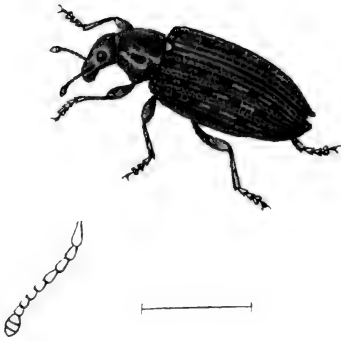

*Ithycerus curculionoides*



## ITHYCERUS Dalm. Schh.

*Corpus* oblongum, alatum.

*Caput* supra pone oculos convexum, *oculis* lateralibus, rotundatis.

*Rostrum* capite vix longius, apice incrassatum.

*Antennæ* rostro nonnihil longiores, aut curvatæ aut rectæ, versus apicem rostri insertæ, 11-articulatæ, clavatæ, clava 3-articulata, brevi, ovata, ex articulis arcte connexis formata, articulis a secundo ad octavum usque obconicis, sensim brevioribus, articulo basali subclavato.

*Thorax* oblongus, basi apiceque truncatus.

*Scutellum* majusculum.

*Pedes* validi, tarso aequè longo ac tibia: articulo secundo a tertio discreto.

*Elytra* oblonga, antice thorace duplo latiora, postice declivia, apice singulatim attenuato-rotundata.

**Körper** länglich, geflügelt.

**Kopf** oben hinter den Augen gewölbt; **Augen** seitlich, gerundet.

**Rüssel** kaum länger als der Kopf, am Ende verdickt.

**Fühler** etwas länger als der Rüssel, entweder gebogen oder gerade, nach dem Ende des Rüssels hin eingefügt, 11-gliedrig, gefeult; die Keule 3-gliedrig, kurz, eiförmig, aus engverbundenen Gliedern gebildet, das 2te Fühlerglied bis zum 9ten verkehrtkeglig, allmählig kürzer, das Grundglied ziemlich keulenförmig.

**Mittelleibsschild** länglich, an Wurzel und Vorderende abgestutzt.

**Schildchen** ziemlich groß.

**Beine** kräftig, Fuß eben. so lang als Schiene, zweites Fußglied vom dritten gesondert.

**Flügeldecken** länglich, vorn doppelt breiter als der Mittelleibsschild, hinten abschüssig, an der Spitze einzeln verschmälert und gerundet.

## ITHYCERUS CURCULIONOIDES.

Schönh. Gen. & Sp. Curc. T. I. P. 1. p. 246. & T. V. P. 1. p. 360.)

Mus. Cl. Germar, Halensis.

*Patria*: America borealis.

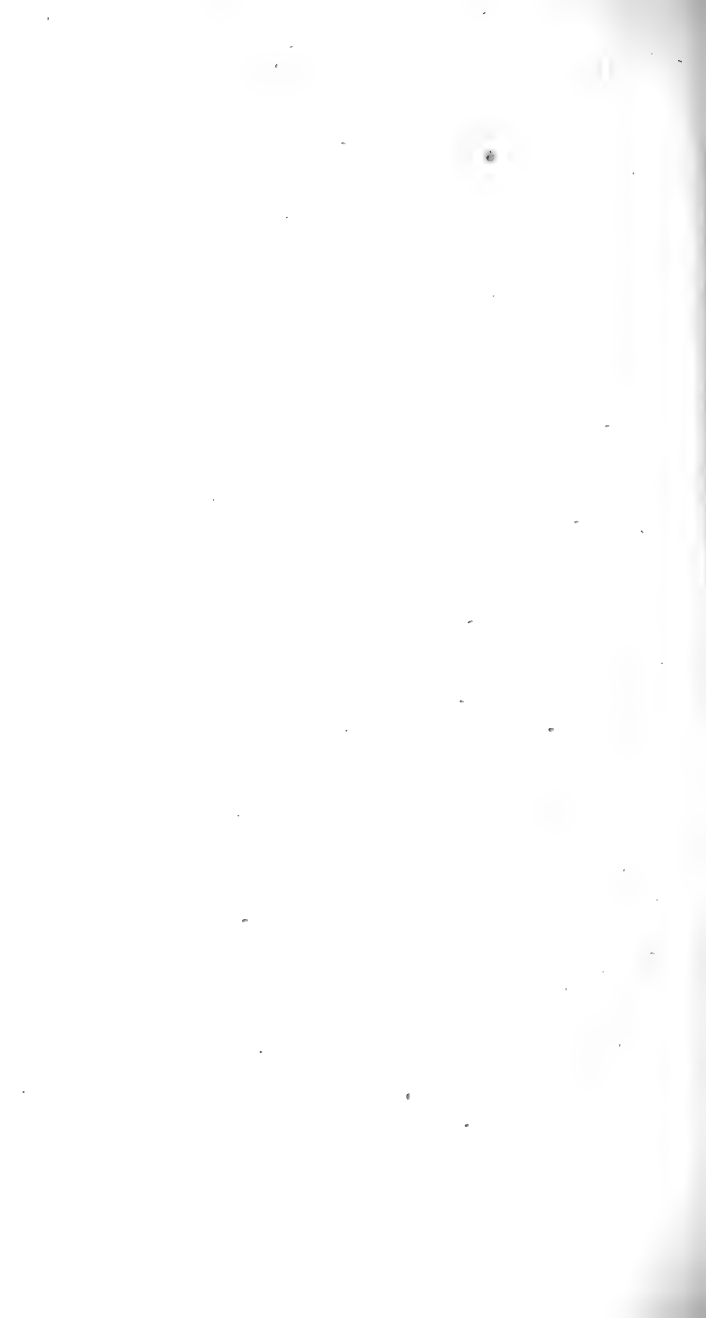

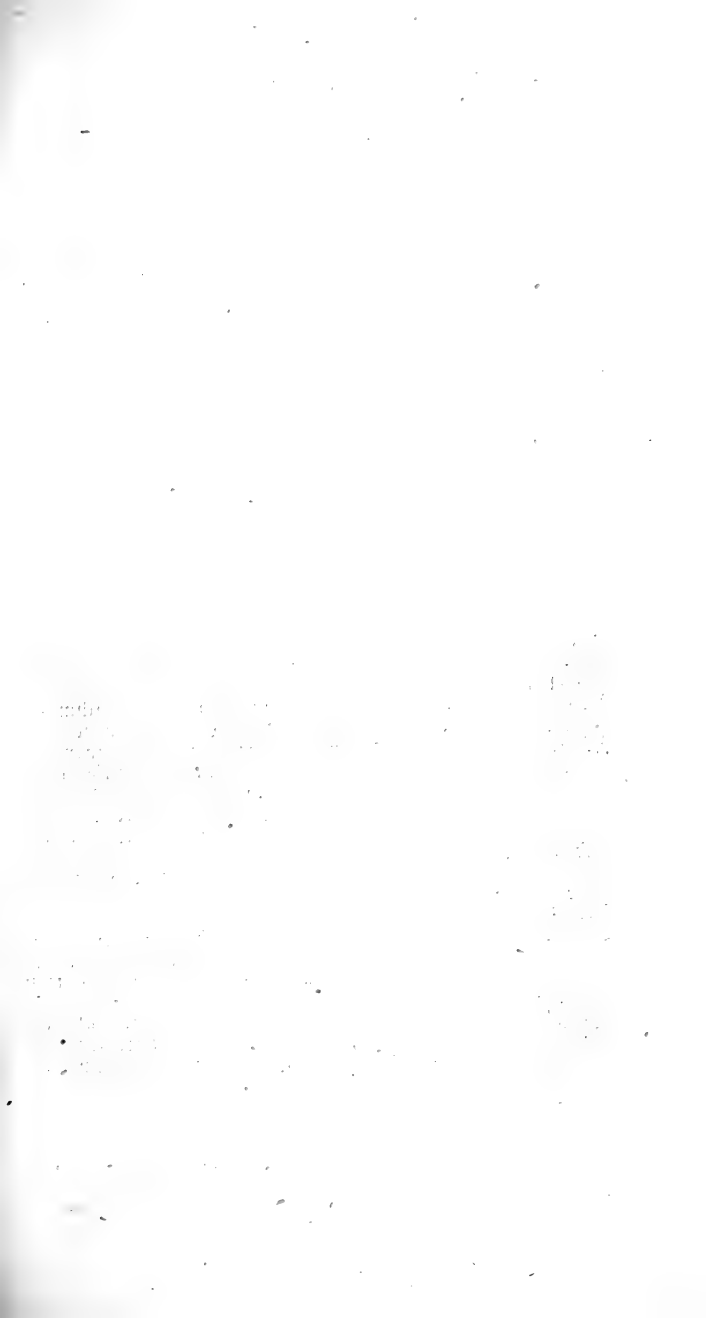

## EURHYNCHUS Schh.

*Corpus* elongatum.

*Caput* pone oculos elongatum, tumidum, *oculis* latera-  
libus, rotundatis.

*Rostrum* capite dimidio longius & plus duplo angu-  
stius, sub-porrectum, sub-arcuatum, cylindricum.

*Antennæ* ultra rostri medium insertæ, seu rectæ seu  
curvatæ, rostrum simul et caput longitudine æquan-  
tes, 11-articulatæ, articulis 5 basalibus subclavatis,  
sexto, septimo atque octavo sub-globosis, tribus ul-  
timis majoribus, remotis, clavam elongatam consti-  
tuentibus; *fovea antennali* minuta.

*Thorax* capitis postica parte nonnihil latior, latitudine  
sua longior.

*Scutellum* demersum.

*Pedes* antici elongati, omnes validiusculi, femore ante  
apicem incrassato, tarso quam tibia paulo brevior, ar-  
ticulo secundo a tertio discreto.

*Elytra* oblongo-ovata, thoracis basi duplo latiora, pone  
medium convexa, apice ultra anume marginato-sub-  
expansa.

**Körper** langgezogen.

**Kopf** hinter den Augen verlängert, aufgequollen; **Augen**  
seitlich, gerundet.

**Rüssel** um die Hälfte länger und mehr als doppelt schmaler  
als der Kopf, ziemlich vorgestreckt, etwas gebogen, walzig.

**Fühler** über die Mitte des Rüssels weg eingesetzt, entweder  
gerade oder gebogen, so lang als Rüssel und Kopf zusammen,  
11-gliedrig, die 5 Wurzelglieder fast keulförmig, das 6te,  
7te und 8te beinahe kugelig, die 3 Endglieder größer, von  
einander entfernt, eine langgezogene Keule bildend;  
**Fühlergrube** klein.

**Mittelleibsschild** etwas breiter als der hintere Theil des  
Kopfes, länger als breit.

**Schildchen** niedergesenkt.

**Vorderste Beine** langgestreckt, alle ziemlich kräftig, der  
Schenkel vor dem Ende verdickt, der Fuß ein wenig  
kürzer als die Schiene, sein zweites Glied vom dritten  
gesondert.

**Flügeldecken** länglich-eiförmig, doppelt breiter als die  
Wurzel des Mittelleibsschildes, hinter der Mitte gewölbt,  
am Ende über den After hinaus in einen ziemlich aus-  
gedehnten Rand erweitert.

## EURHYNCHUS SCABRIOR.

(Schönh. Gen. & Sp. Curc. T. I. P. 1. p. 248. & T. V. P. 1 p. 361.)

A. Cl. Germar, Halensi, ex ejus Musaeo nobis transmissus.

*Patria*: Australasia.



*Euryhynchus scabrius*

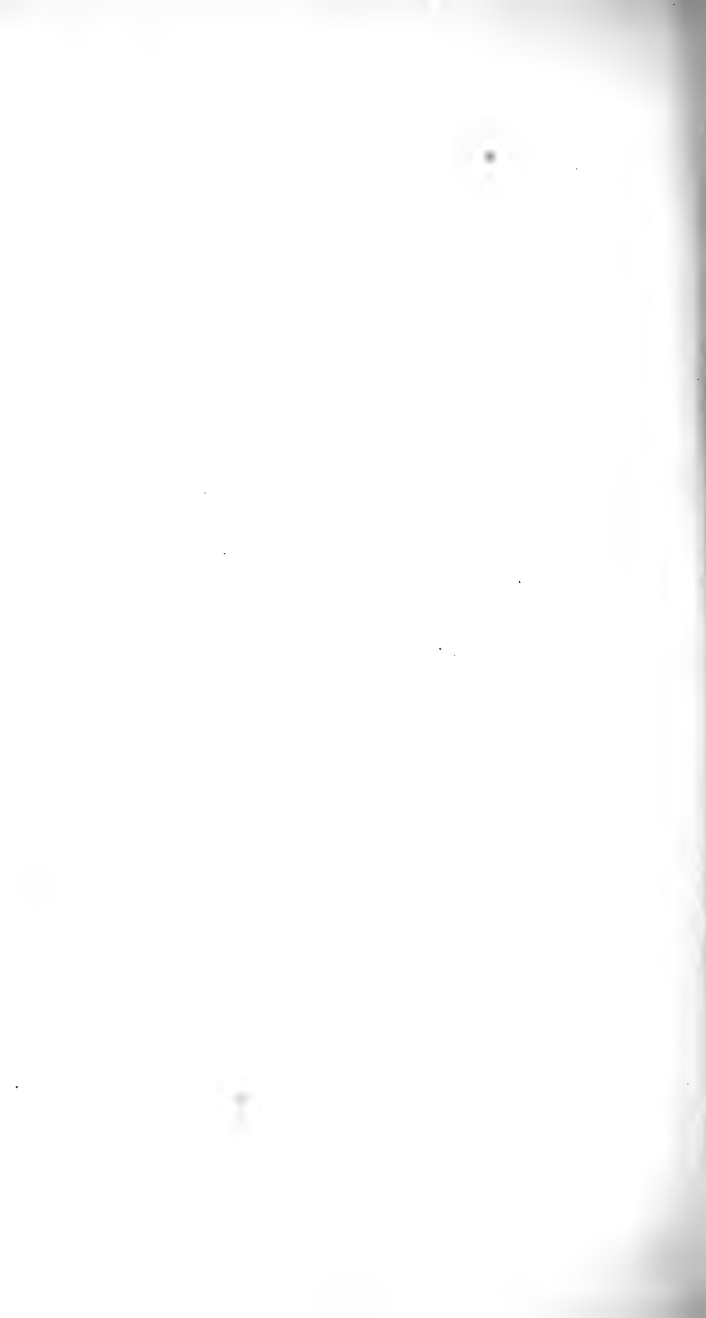

Fam. BRACHYCERIDES.

BRACHYCERUS F.

*Corpus* durum, pingue, apterum.

*Caput* transversum, postice tumidum, pæne usque ad oculos thoraci intrusum, *oculis* lateralibus, oblongis, deplanatis, immersis.

*Rostrum* capite duplo vel triplo longius nec eo angustius, deflexum, arcuatum, crassum, æque altum fere ac latum, basi in pluribus speciebus constrictum.

*Antennæ* in fovea profunda, versus apicem rostri incipiente ad ejus basin curvatim descendente, insertæ, rostro vix æque longæ, crassæ, seu fractæ seu curvatæ, scapo non nisi tertiã circiter totius antennæ partem constituyente, versus basin attenuato, flagello sensim versus apicem incrassato, articulis octo arte connexis composito, articulis ultimis præcedentibus valde brevibus, inter se satis æqualibus, ultimo majore, longiore, articulos duos, decimum scilicet & undecimum ei intrusis continente, apice obtuso vel brevissime acuminato.

*Thorax* elytris fere triplo brevior, saltem æque latus ac longus, in plurimis speciebus latior quam longior.

*Pedes* robusti.

*Corpus posticum* i. e. elytra cum ea corporis parte, cui illa insident, quod brevitatis causa *Elytraeum* appellabimus, vel ovatum, vel obovatum, vel globoso-ovatum, vel subquadratum, postice declive.

*Elytra* connata, anum obtegentia, & supra latera abdominis deflexa.

**Körper** hart, plump, ungeflügelt.

**Kopf** in die Quere ausgedehnt, hinten aufgequollen, fast bis an die Augen in den Mittel Leib eingeschoben, mit seitlichen, länglichen, abgestachten und eingesenkten Augen.

**Rüssel** doppelt oder dreifach länger, aber nicht schmaler als der Kopf, abwärts gerichtet, gekrümmt, dick, ungefähr so hoch als breit, bei mehreren Arten am Anfang eingeschnürt.

**Fühler** in einer tiefen, nahe an der Spitze des Rüssels anfangenden nach dessen Wurzel hin gekrümmt sich herunter senkenden Grube eingefügt, kaum so lang als der Rüssel, dick, entweder gebrochen oder gebogen; der Schaft nur allmählig verdickt, aus 8 engverbundenen Gliedern gebildet, die Glieder vor dem letzten sehr kurz, einander ziemlich gleich, das letzte größer, länger, noch 2 Glieder nämlich ein 10tes und 11tes, die in dasselbe eingeschoben sind, enthaltend, mit stumpfem oder sehr kurz zugespiktem Ende.

**Mittelleibschild** ungefähr dreimal kürzer als die Flügeldecken, wenigstens eben so breit als lang, in den meisten Arten breiter als lang.

**Beine** kräftig.

**Hinterkörper** (d. h. die Flügeldecken mit dem Körpertheile, auf welchem sie sitzen) entweder eiförmig oder verkehrt eiförmig, oder kugelig-eiförmig oder fast viereckig, hinten abschüssig.

**Flügeldecken** zusammengewachsen, den After bedeckend und über die Seiten des Hinterleibes herübergebogen.

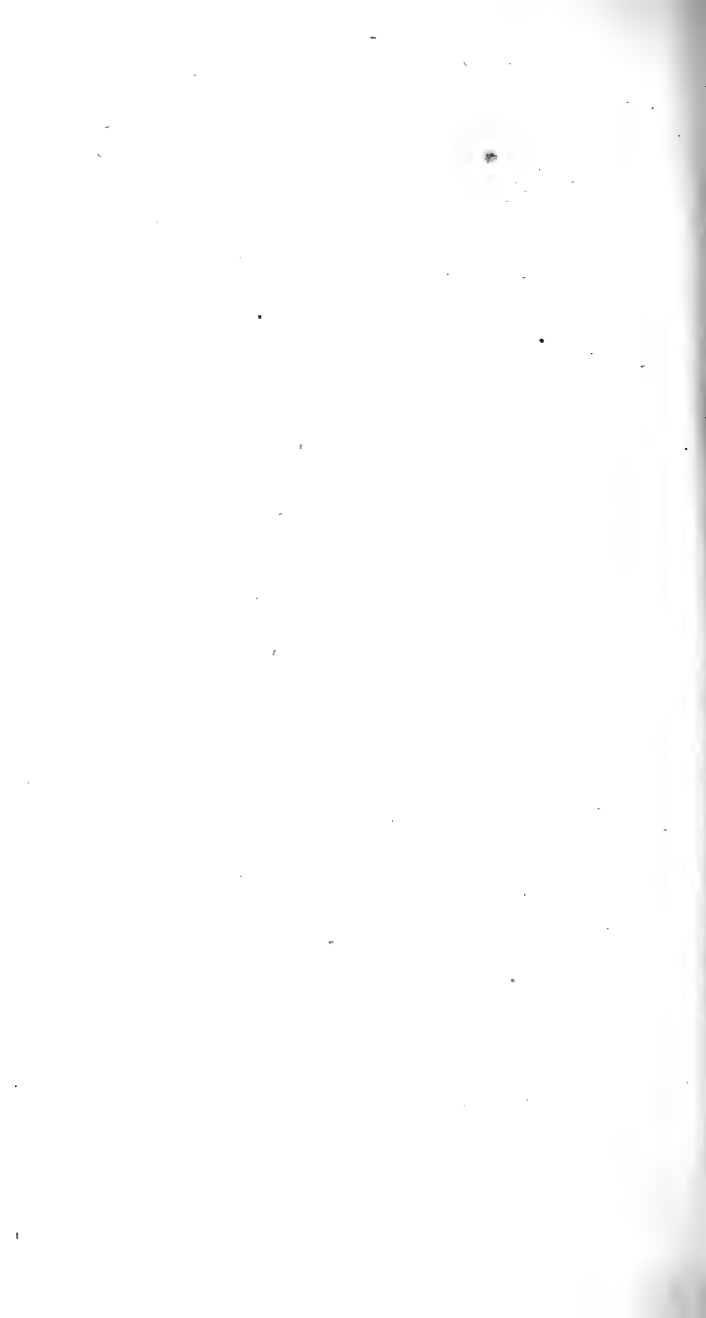



Fam. BRACHYCERIDES.

BRACHYCERUS F.

COHORS I.

Tibjarum anticarum apex rotundatus. Tarsi subtus  
spongisi.

---

**Erste Schaar.**

Ende der vordersten Schienen abgerundet. Füße unten  
schwammig.

---

BRACHYCERUS TUBERCULOSUS Schh. II, 9.

(Schönh. Gen. & Sp. Curc. T. V. p. 676.)

Patria: *Aquapim Guineæ*.

*Add.* Tibiæ apice unco brevi acuto intus flexo armatae.

**Zusatz:** Schienen am Ende mit einem kurzen spitzen nach  
innen gebogenen Haken bewaffnet.

---

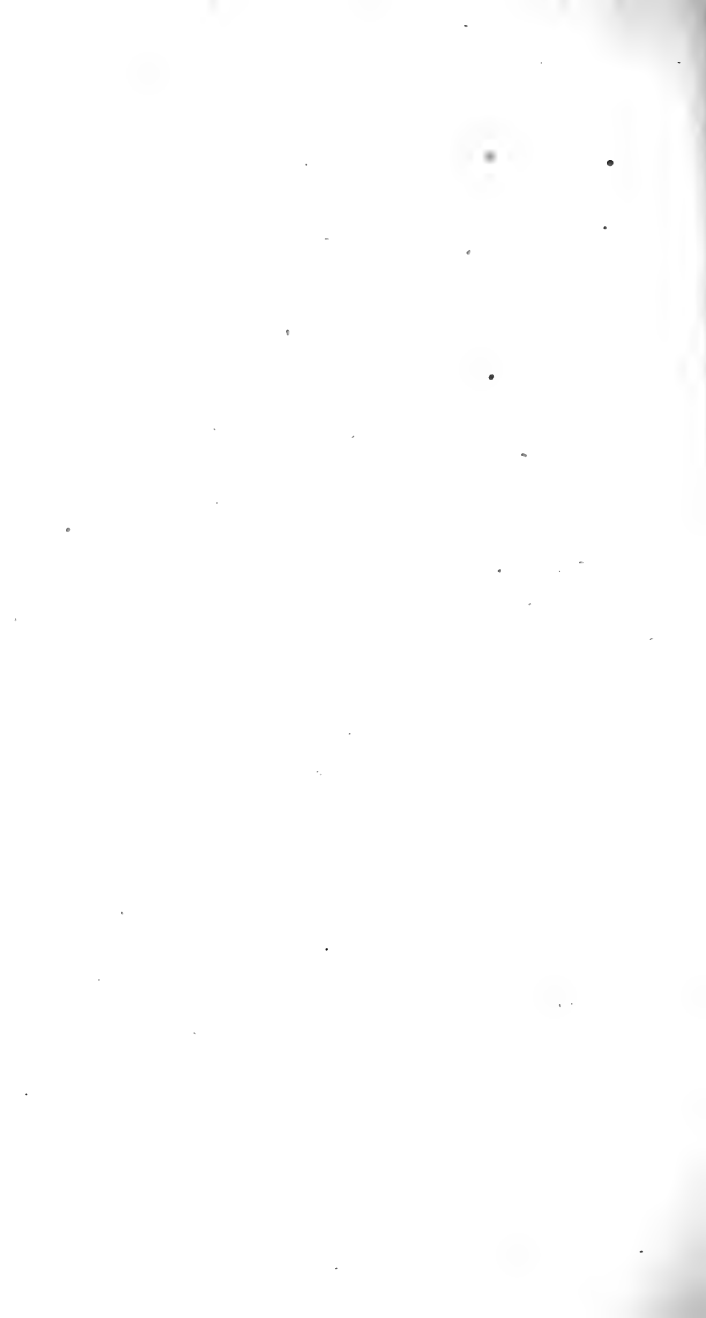

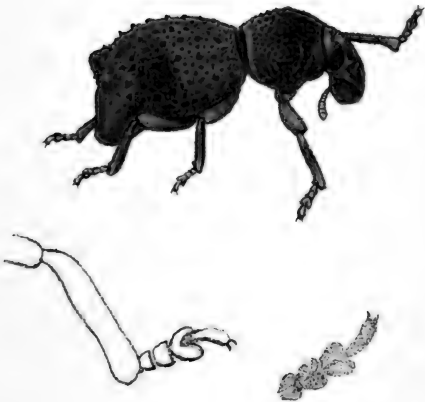

*Brachycerus tuberculosus*



Fam. BRACHYCERIDES.

---

BRACHYCERUS F.

COHORS II.

Tibiæ anteriores apice dilatatae, angulo externo transversim rotundato-extenso. Tarsi crassiusculi, subtus pilis spissioribus seu rarioribus instructi.

---

**Zweite Schaar.**

Vordere Schienen am Ende erweitert; die äußere Ecke in die Quere gerundet-ausgedehnt. Füße ziemlich dick, unten mit häufigern oder sparsamern Haaren versehen.





Fam BRACHYCERIDES.

BRACHYCERUS F.

COHORS II.

MANIPULUS I.

Thorax lateribus rotundatus.

**Erste Notte.**

Mittelleibsschild an den Seiten gerundet.

BRACHYCERUS ALBARIUS II. 10.

(Schönh. Gen. & Sp. Curc. T. V. p. 683.)

Patria: *Promontorium bonæ spei.*

BRACHYCERUS CORNUTUS. II. 11.

(Schönh. libr. cit. T. I. p. 399. T. V. p. 643.)

Patria: *Promontorium bonæ spei.*

*Add.* In hac & antecedente specie tarsorum articuli utrinque lobati, lobis deflexis & margine infero pilis densis fimbriatis, nec non unguis subtus tomentosus.

**Zusatz:** In dieser und der vorhergehenden Art die Fußglieder seitlich gelappt, die Lappen herabgebogen und am unteren Rande dicht mit Haaren befranzt, auch das Klauenglied unten filzhaarig.

BRACHYCERUS CURRUCA. II. 11.

(Schönh. libr. cit. T. V. p. 677.)

Patria: *Africa australis.*

*Add.* Tarsi subtus pilis satis rigidis rarioribus instructi.

**Zusatz:** Die Füße unten mit ziemlich rauhen, sparsamen Haaren versehen.

BRACHYCERUS TEXATUS. II. 12.

(Schönh. libr. cit. T. I. p. 433. T. V. p. 711.)

Patria: *Promontorium bonæ spei.*

BRACHYCERUS PERTUSUS. II. 12.

(Schönh. libr. cit. T. V. p. 713.)

Patria: *Promontorium bonæ spei et Caffraria.*

*Add.* In hac & præcedente specie elytra foveis seriatis impressa

**Zusatz:** In dieser und der vorhergehenden Art die Flügeldecken mit gereihten Gruben.





*Br. albarius*

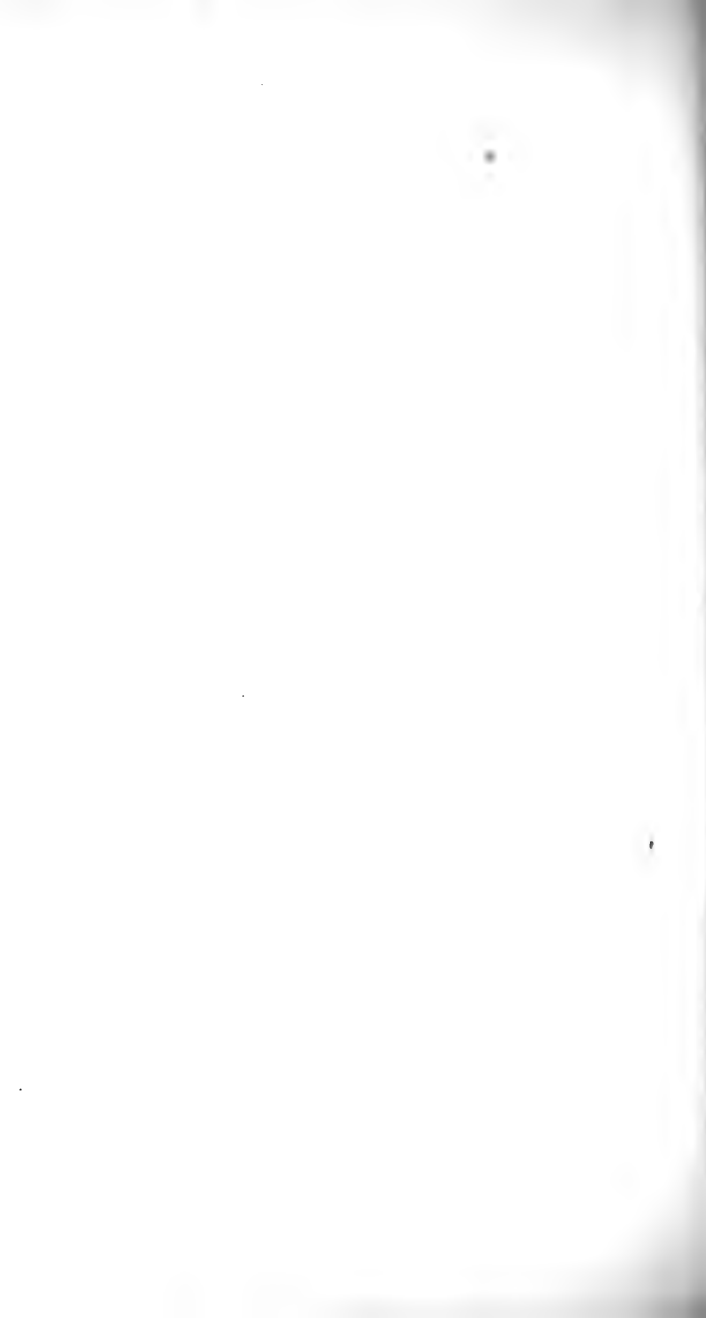

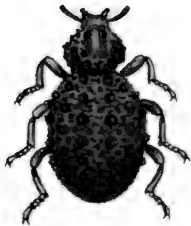
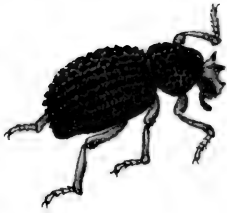

*Br. cornutus & Br. Curruca*



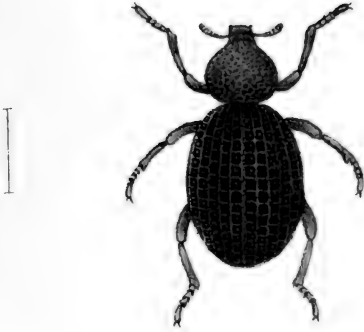

*Br. texatus* & *Br. pertusus*

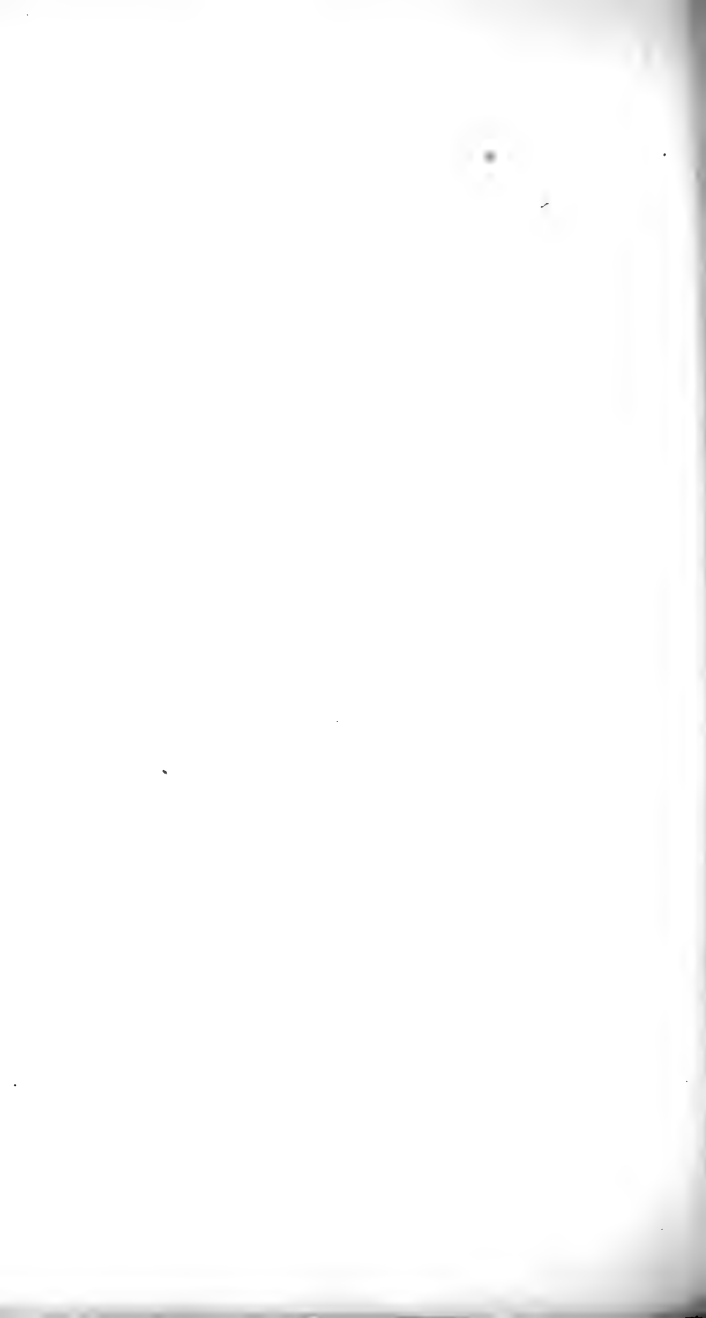

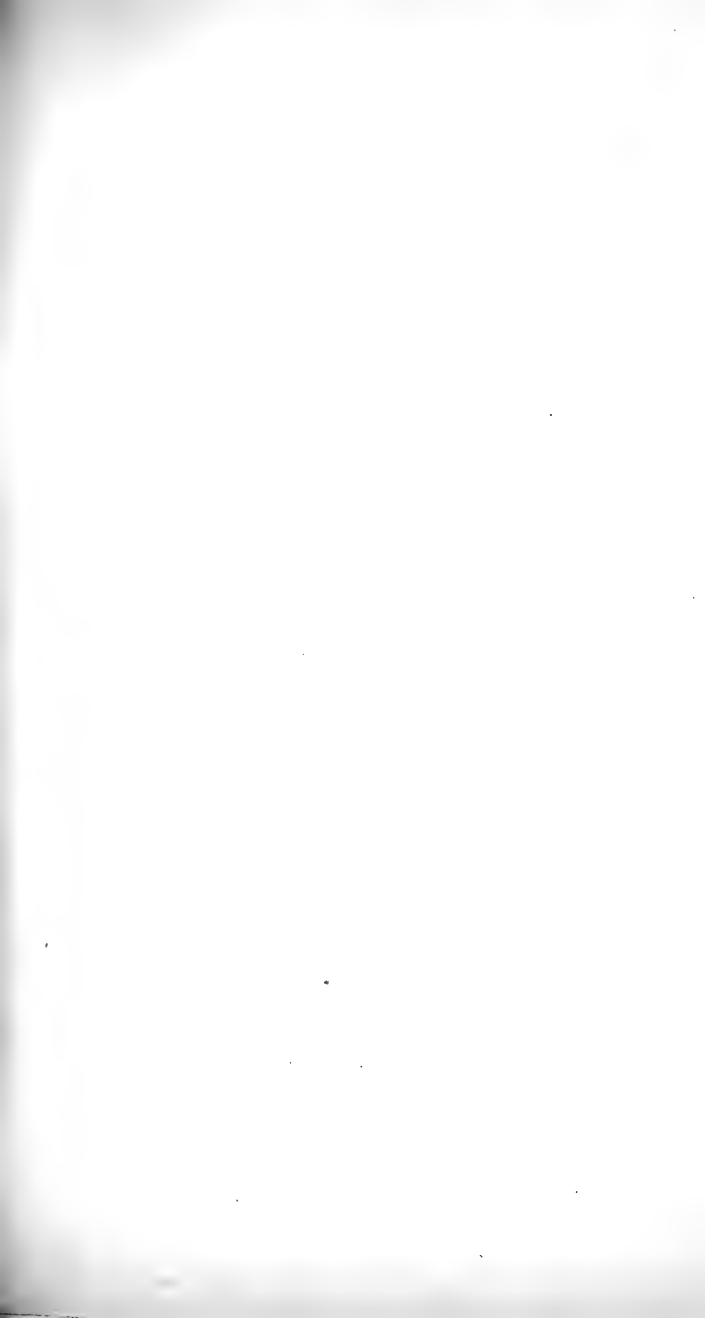



*Br. obesus* var. & *Br. apterus* var.



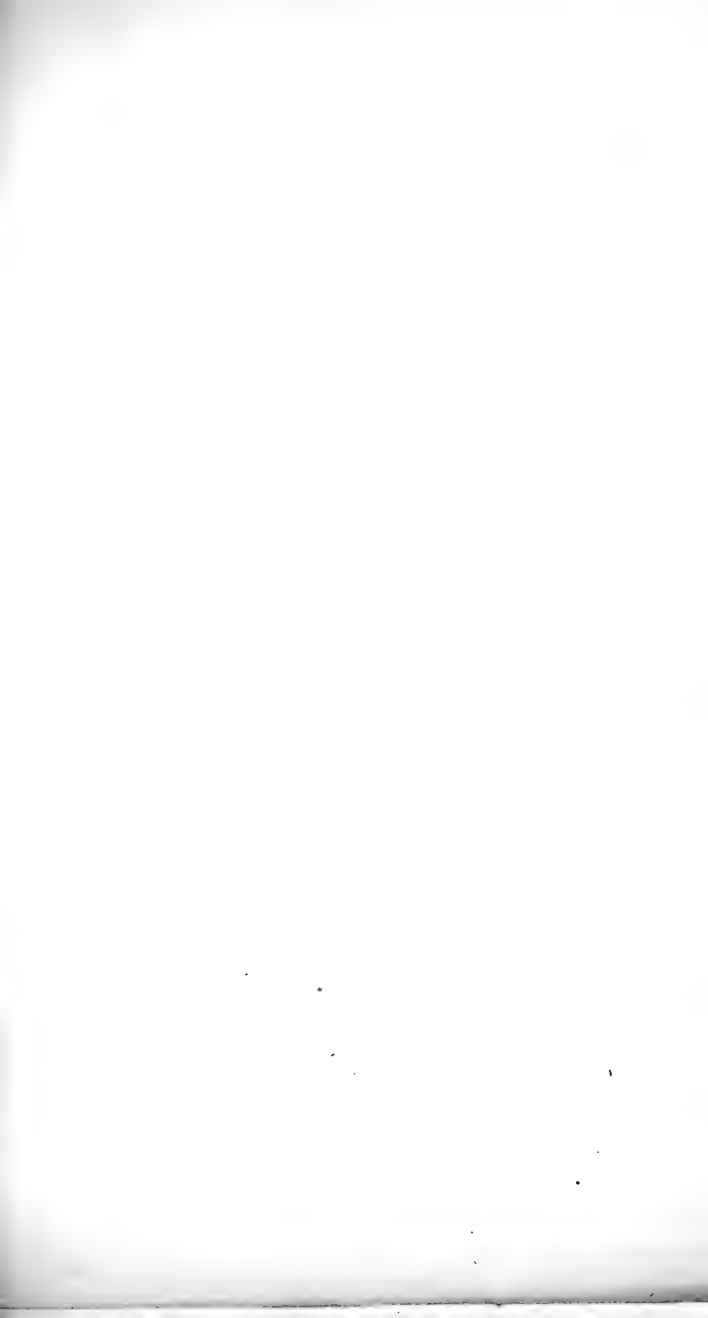

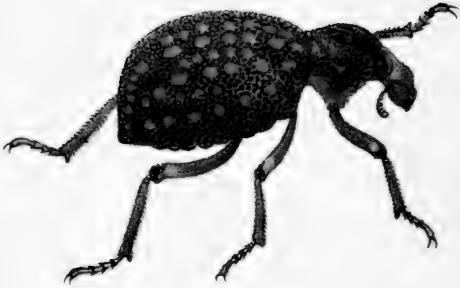

*Br. sacer & Br. duplicatus*

Fam. BRACHYCERIDES.

BRACHYCERUS F.

COHORS II.

MANIPULUS II.

Thorax utrinque spina armatus seu angulatus.

**Zweite Notte.**

Mittelleibsschild seitlich mit einem Dorn bewaffnet oder eckig

BRACHYCERUS OBESUS VAR. ♂. SCHH. II. 13.

(Schönh. Gen. & Sp. Curc. T. I. p. 391. T. V. p. 609)

Patria: *Promontorium bonæ spei.*

*Add.* Thorax sulcis longitudinalibus exaratus; elytra lævia, punctis minimis impressa.

**Zusatz:** Mittelleibsschild mit Längsfurchen durchzogen; Flügeldecken eben, mit sehr kleinen Punktstichen.

BRACHYCERUS APTERUS VAR. ♀. Schh. II. 13.

(Schönh. libr. cit. T. I. 389. T. V. p. 606.)

Patria: *Promontorium bonæ spei.*

*Add.* Thorax eminentia cruciformi in fovea profunda instructus; elytra parum scabra. Tibiæ tuberculato-scabræ.

**Zusatz:** Mittelleibsschild mit einer kreuzförmigen Erhöhung in einer tiefen Grube; Flügeldecken ein wenig rauh. Schienen höckerig-rauh.

BRACHYCERUS SACER Latr. II. 14.

(Cailliaud Voyage à Méroé et au fleuve blanc T. IV. p. 289 & sq.)

Niger, pedibus dilute fusco-squamosis; maculistomentosis thoracis, elytrorum et corporis inferioris nec non semiannulo femorum ochraceis, maculis elytrorum in series longitudinales dispositis, thorace & elytris granuloso-tuberculatoque-scabris; tuberculo thoracis laterali majore spiniformi.

Schwarz, Beine hellbraunschuppig; filzhaarige Flecke des Mittelleibs, der Flügeldecken und des Körpers unten, sowie auch ein Halbring an den Schenkeln ochergelb, die Flecke der Flügeldecken in Längsreihen geordnet; Mittelleibsschild und Flügeldecken körnig- und höckerig-rauh; ein Seitenhöcker des Mittelleibsschildes größer und dornförmig.

Patria: *Regnum Cordofan Africae interioris.*

BRACHYCERUS DUPLICATUS II. 14.

(Schönh. libr. cit. T. V. p. 638.)

Patria: *Africa australis.*

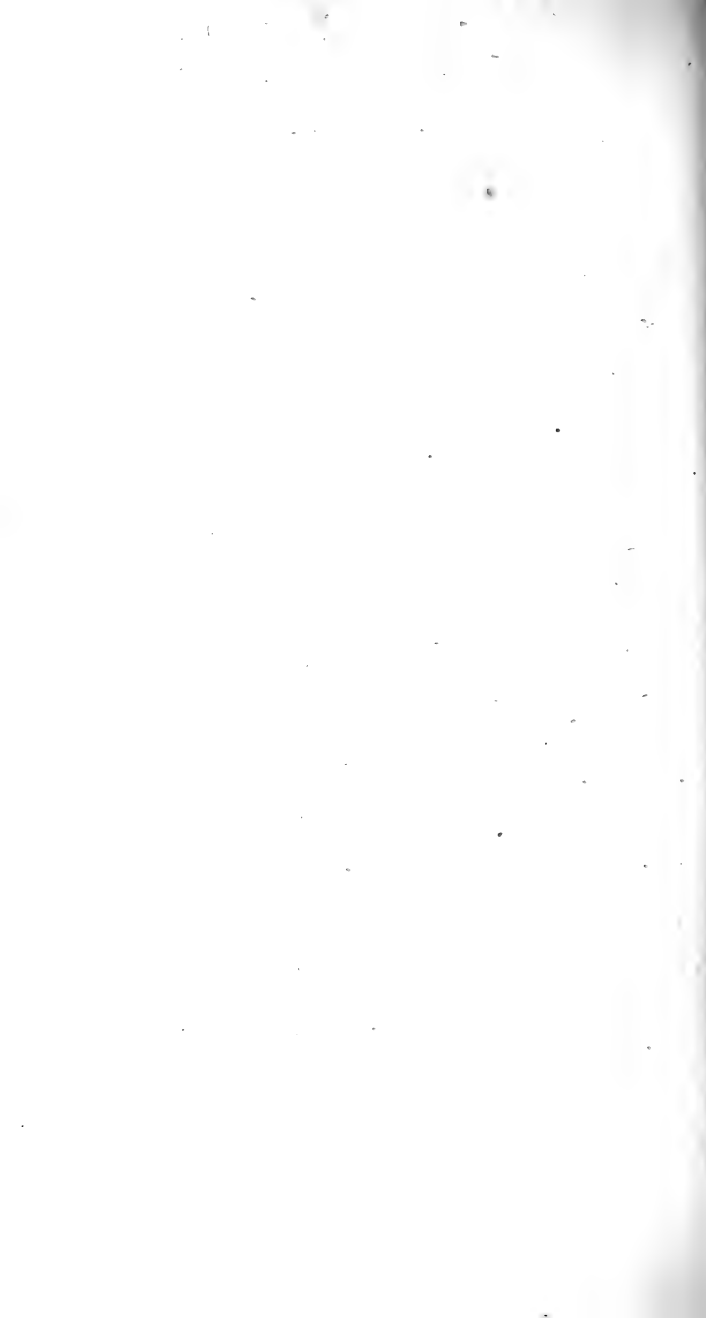



Fam. BRACHYCERIDES.

BRACHYCERUS F.

COHORS III.

Tibiæ anteriores apice sinuato-incisæ ; angulo externo indentem producto. Tarsi, præsertim postici, subtenués, subtus pilis raris rigidis instructi. Elytræum globoso-ovatum seu subquadratum.

**Dritte Schaar.**

Vordere Schienen am Ende buchtig eingeschnitten ; der äußere Winkel in einen Zahn vorgezogen. Füße vorzüglich die hintersten ziemlich dünn, unten mit sparsamen, steifen Haaren versehen. Hinterkörper kuglig-eiförmig oder fast viereckig.

---

MANIPULUS I.

Tibiarum anteriorum dente apicali externo truncato.

**Erste Notte.**

Der äußere Endzahn der vordern Schienen abgestutzt.

BRACHYCERUS BESSERI. II. 15.

(Schönh. Gen. & Sp. Curc. T. I. p. 413. T. V. p. 656.)

Patria : *Russia meridionalis, Volhynia, Podolia, Tauria, Persia.*

BRACHYCERUS ALBIDENTATUS. II. 15.

(Schönh. libr. cit. T. V. p. 654.)

Patria : *Sicilia & Lusitania.*

MANIPULUS II.

Tibiarum anteriorum dente apicali externo acuminato.

**Zweite Notte.**

Der äußere Endzahn der vordern Schienen zugespitzt.

BRACHYCERUS SVERCILIOSUS II. 16.

(Schönh. libr. cit. T. V. p. 662. T. I. p. 421 & 422.)

Patria : *Caucâsus, Persia occidentalis.*

BRACHYCERUS UNDATVS. II. 16.

(Schönh. libr. cit. T. I. p. 408. T. V. p. 653.)

Patria : *Europa meridionalis, Barbaria.*

---



*Br. Besseri* & *Br. albidentatus*







*Br. superciliosus* & *Br. undatus*

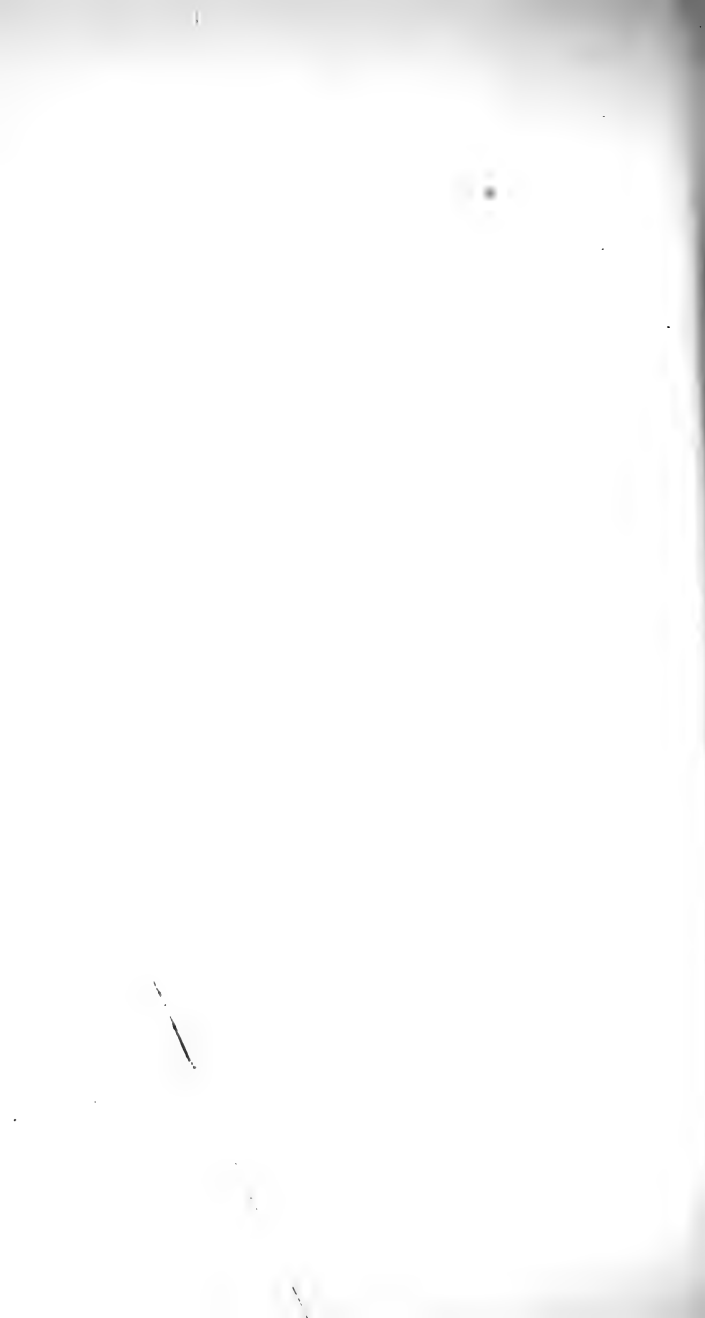





*Microcerus griseus*

## MICROCERUS Gyll.

*Corpus* squamis obtectum, oblongum, anterius angustatum, apterum.

*Caput* transversum, oculis lateralibus prominentibus, superciliis elongatis, appressis.

*Rostrum* capite contiguum, eo parum longius, apice declive.

*Antennæ* in canali rostri valde profunda, pone apicem rostri incipiente et ad ejus basin oblique descendente, insertæ, rostro vix longiores, crassæ, seu fractæ seu arcuatæ, 12-articulatæ, scapo sub-obconico, flagello versus apicem sensim incrassato, apice ipso acuminato, articulis arctissime inter se connexis, transversis, quatuor ultimis brevissimis dimidiam clavæ partem constituentibus.

*Thorax* nonnihil latior quam longior, pone apicem transversim incisus.

*Pedes* mediocres, tarso cylindrico, subtus setoso, articulo ultimo antecedentibus duobus aequè longo, unguiculis falcatis, acutis.

*Elytraevum* thorace duplo latius & plus duplo longius.

*Elytra* connata, postice abrupte declivia, apice ipso prominulo.

**Körper** mit Schuppen bedeckt, länglich, vorn verengt, ungeflügelt.

**Kopf** in die Quere ausgedehnt, mit seitenständigen vorragenden Augen und verlängerten, angedrückten, oberen Augenrändern.

**Rüssel** in den Kopf genau übergehend, wenig länger als derselbe, am Ende abschüssig.

**Fühler** in einer sehr tiefen, hinter dem Vorderende anfangenden und schräg nach seiner Wurzel herabsteigenden Rinne des Rüssels eingefügt, kaum länger als der Rüssel, dick, gebrochen oder gebogen, 12gliedrig, ihr Schaft fast verkehrtkeglig, ihre Geißel gegen das Ende allmählig verdickt, das Ende selbst zugespitzt, die Glieder sehr eng mit einander verbunden, queer, die 4 letzten sehr kurz, die Hälfte der Keule bildend.

**Mittelleibsschild** etwas breiter als lang, hinter dem Vorderende queer eingeschnitten.

**Beine** mittelgroß, ihr Fuß walzig, unten borstig, das letzte Glied den 2 vorhergehenden an Länge gleich, die Klauen sichelförmig gekrümmt, spitz.

**Hinterkörper** doppelt breiter als der Mittelleibsschild und mehr als doppelt länger.

**Flügeldecken** verwachsen, hinten plötzlich abschüssig, an der Spitze selbst wieder etwas vorragend.

## MICROCERUS GRISESCENS.

(Schönh. Gen. & Sp. Curc. T. V. p. 728.)

*Patria: Promontorium bonæ spei.*

## Fam. ENTIMIDES.

---

### RHIGUS Dalm.

*Corpus* sub-elongatum, antrorsum angustatum.

*Caput* pone oculos tumidum, oculis lateralibus, ovalis, subdepressis.

*Rostrum* capite paulo longius, robustum, apice valde incrassatum.

*Antennæ* in canali angusta valde curvata, ad apicem rostri incipiente & subtus ad ejus basin desinente insertæ, rostrum semel & caput longitudine æquanten, scapo tertiam totius antennæ partem constituen- te, funiculi articulis sub-obconicis, aequè inter se longis, duobus basalibus vix longioribus, clava oblongo-ovalis.

*Thorax* vix longior quam lator, apice utrinque lobatus.

*Scutellum* breve, rotundatum, sub-transversum.

*Pedes* mediocres, intermedii reliquis breviores, anticorum tibia unco apicali, introrsum curvato, acuto, valido instructa.

*Elytraeum* thorace duplo latius, eoque triplo vel ultra longius.

---

**Körper** etwas langgezogen, vorn verengt.

**Kopf** hinter den Augen aufgequollen, Augen seitlich, eiförmig, etwas flachgedrückt.

**Rüssel** wenig länger als der Kopf, kräftig, am Ende sehr verdickt.

**Fühler** in einer engen sehr gekrümmten an der Spitze des Rüssels anfangenden und unten an seiner Wurzel aufgehörenden Rinne eingefügt, so lang als Kopf und Rüssel zusammen, ihr Schaft den dritten Theil des Fühlers be- tragend, die Glieder ihrer Geißel fast verkehrtkeg- lig, untereinander gleich, die 2 Grundglieder kaum länger; ihre Keule länglich oval.

**Mittelleibschild** kaum länger als breit, am Vorderende zu beiden Seiten gelappt.

**Schildchen** kurz, gerundet, etwas queer.

**Beine** mittelgroß, die mittlern kürzer als die übrigen, an den vordersten die Schiene mit einem nach innen gekrümmten, spitzigen, kräftigen Endhaken versehen.

**Hinterkörper** doppelt breiter und dreimal und darüber länger als der Mittelleibschild.

---



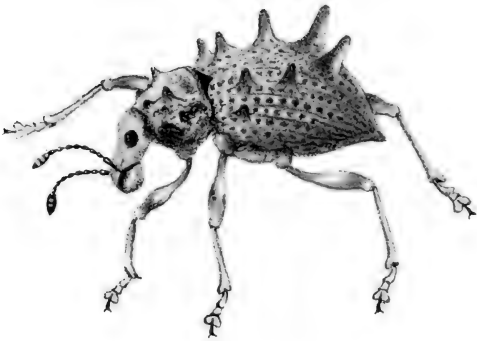

*Rhigus horridus*







*Phtisus Faldemani* & *irroratus*

Fam. ENTIMIDES.

II. 18. 19.

RHIGUS Dalm.

COHORS I.

*Elytra humero in spinam producto.*

Erste Schaar.

Flügeldecken mit in einen Dorn ausgezogener Schulter.

RHIGUS HORRIDUS.

(Schönh. Gen. & Sp. Curc. Tom. I. p. 445 & Tom. V. p. 731.)

Patria: *Brasilia*.

---

COHORS II.

*Elytra humero rotundato-angulato.*

Zweite Schaar.

Flügeldecken mit gerundet-eckiger Schulter.

RHIGUS FALDERMANNI.

(Schönh. lib. cit. Tom. V. p. 733.)

Secundum specimen ab ipso Schönher V. Cl. benignissime donatum.

Patria: *Brasilia*.

RHIGUS IRRORATUS.

(Schönh. lib. cit. Tom. V. p. 735.)

Patria: *Brasilia interior*.

---

## CYDIANERUS Schh.

*Corpus convexum.*

*Caput* rostro paulo brevius, *oculis* sub-depressis, ovatis, inferne acuminatis.

*Rostrum* robustum, apice incrassato.

*Antennæ* in canali rostri sub-angusta, subito subtus flexa insertæ, scapo circiter quartam totius antennæ partem constituyente, funiculi articulis sub-obconicis, secundo quam primo duplo longiore, sequentibus sensim brevioribus; clava elongata, sub-fusiforimi.

*Thorax* paulo latior quam longior, basi bi-sinuatus, apice utrinque valde lobatus.

*Scutellum* oblongum.

*Pedes* mediocres.

*Elytraeum* thorace fere triplo latius, ovatum, fere æque altum ac latum.

*Elytra* humero producto, apice acuminato.

**Körper** gewölbt.

**Kopf** wenig kürzer als der Rüssel, mit ziemlich flachgedrückten, eirunden, unten zugespitzten Augen.

**Rüssel** kräftig, mit verdicktem Vorderende.

**Fühler** in der fast winkligen, plötzlich abwärts gebogenen Rüsselrinne eingefügt, ihr Schaft ungefähr den Viertheil des ganzen Fühlers bildend, ihre Geißel mit beinahe verkehrtkegligen Gliedern, von denen das 2te doppelt länger als das erste, die folgenden allmählig kürzer, ihre Keule langgezogen, fast spindelförmig.

**Mittelleibschild** ein wenig breiter als lang, an der Wurzel zweibuchtig, an der Spitze beiderseits stark gelappt.

**Schildchen** länglich.

**Beine** mittelgroß.

**Hinterkörper** beinahe dreimal breiter als der Mittelleibschild, eiförmig, fast so hoch als breit.

**Flügeldecken** mit vorgezogener Schulter, zugespitztem Ende.

## CYDIANERUS ARANEIFORMIS.

(Schönh. Gen. & Sp. Curc. T. I. pag. 450 & T. V. p. 739.)

Secundum specimen a Cl. Germar, Halensi, transmissum.

Patria: *Brasilia*.



*Cydianerus araneiformis*

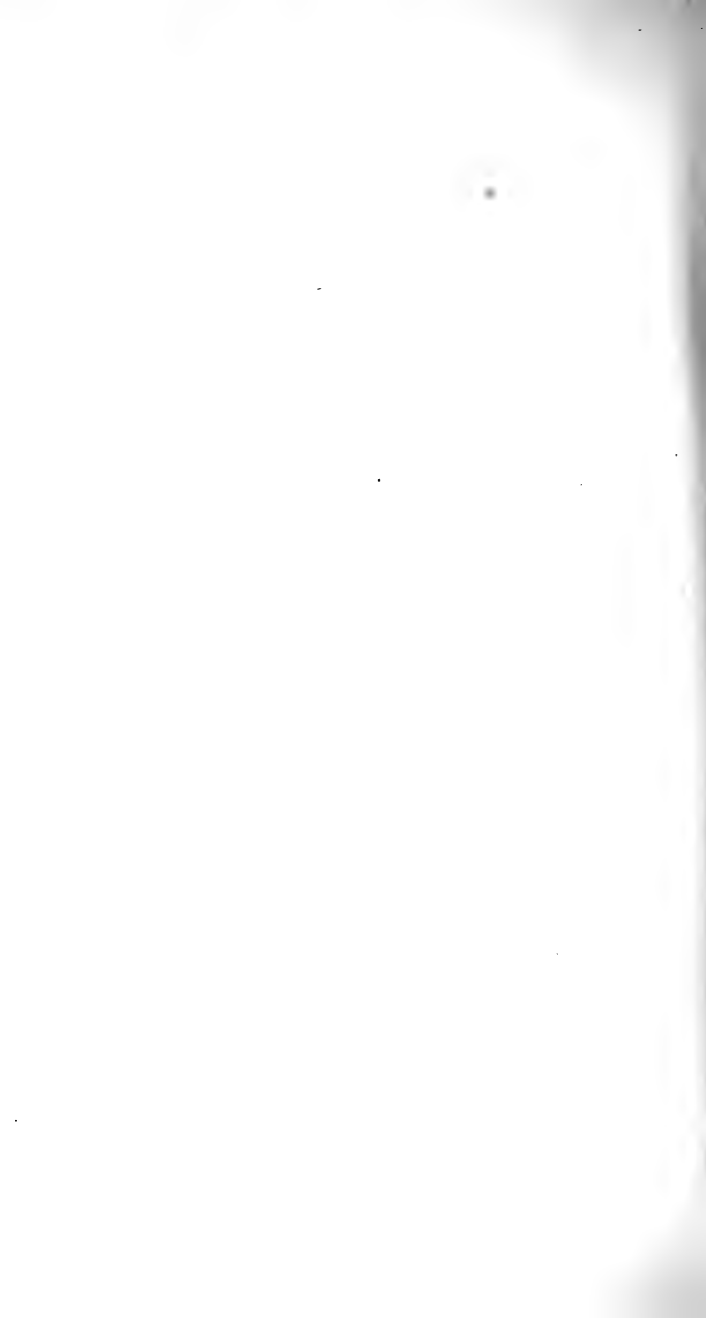



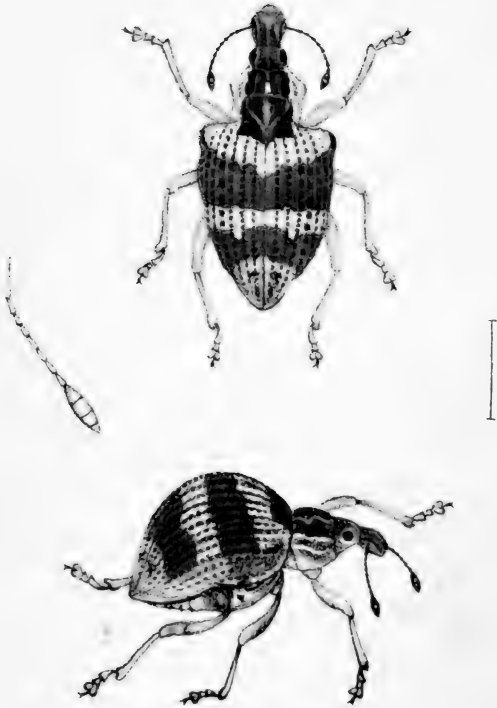

*Polyteles Cuvérini*



---

 POLYTELES Schh.

*Corpus convexum, antrorsum depressum.*

*Caput rostro paulo brevius, oculis lateralibus, prominentibus, rotundatis.*

*Rostrum apice modice incrassatum.*

*Antennae in canali rostri inde ab apice ad basin usque curvatim descendente insertae, scapo tertiam fere totius antennae partem constituenta, elongato, funiculi articulis obconicis, inter se subaequalibus; clava elongata, acuminata.*

*Thorax latior quam longior, sub-quadratus, apice constrictus.*

*Scutellum intra elytra immersum.*

*Pedes mediocres.*

*Elytraeum thorace duplo latius, breve, valde convexum.*

*Elytra basi interiore antrorsum rotundato-producta, humero rotundato-angulata.*

---

**Körper** gewölbt, vorn niedergedrückt.

**Kopf** ein wenig kürzer als der Rüssel, mit seitlichen, vorragenden, gerundeten Augen.

**Rüssel** am Ende mäßig verdickt.

**Fühler** in der von der Spitze bis an die Wurzel des Rüssels gekrümmt herabsteigenden Rinne eingefügt, ihr Schaft beinahe den Drittheil des ganzen Fühlers bildend, verlängert, gekielt, die Geißelglieder verkehrtkeglig, unter sich ziemlich gleich; Keule langgezogen, zugespitzt.

**Mittelleibsschild** breiter als lang, beinahe viereckig, am Vorderende zusammengeschnürt.

**Schildchen** zwischen die Flügeldecken eingesenkt.

**Beine** mittelgroß.

**Hinterkörper** doppelt breiter als der Mittelleibsschild, kurz, sehr gewölbt.

**Flügeldecken** am innern Wurzeltheil nach vorn gerundet vorgezogen, an der Schulter gerundet-eckig.

---

 POLYTELES GUERINI.

(Schönh. Gen. & Sp. Curc. T. V. p. 743.)

Secundum specimen a Cl. Germar nobiscum amice communicatum.

Patria: *Brasilia interior.*

---

## ENTIMUS Grmr.

*Corpus* oblongum.

*Caput* pone oculos tumidum, oculis prominulis, sub-rotundatis.

*Rostrum* capite nonnihil longius, supra canaliculatum.

*Antennæ* in canali rostri curvata ab ejus apice incipiente & subtus ad basin desinente insertæ, scapo tertiam circiter totius antennæ partem constituyente, elongato, clavato; funiculi articulis sub-obconicis, tribus primis quam sequentibus longioribus; clava elongata, subconica.

*Thorax* oblongus, supra canaliculatus.

*Scutellum* sub-elongatum, apice rotundatum.

*Pedes* longiusculi, robusti, femore & tibia circum circa & tarso superne in uno sexu pilis longioribus mollibus obsitis, in altero parum & breviter pilosis, tarso in illo sexu articulis omnibus ante unguem dilatatis.

*Elytraeum* thorace plus triplo longius, lateribus inde ab humeris compressum.

*Elytra* humero in angulum producta, apice attenuata, in plurimis speciebus spinoso-acuminata.

**Körper** länglich.

**Kopf** hinter den Augen aufgequollen, **Augen** ziemlich vordragend, fast gerundet.

**Rüssel** etwas länger als der Kopf, oben gerinnt.

**Fühler** in einer gekrümmten an der Spitze des Rüssels anfangenden und unten an seiner Wurzel endigenden Rinne eingefügt; ihr Schaft ungefähr den Drittheil des ganzen Fühlers betragend, langgezogen, gefeult, die Geißelglieder fast verkehrtkeglig, die 3 ersten länger als die folgenden; Keule langgezogen, beinahe keglig.

**Mittelleibsschild** länglich, oben gerinnt.

**Schildchen** ziemlich langgezogen, an der Spitze gerundet.

**Beine** länglich, kräftig, Schenkel und Schiene ringsum und der Fuß oberwärts in dem einen Geschlechte mit längern, weichen Haaren bedeckt, im andern weniger und kurzhaarig, in jenem Geschlechte alle vor dem Klauenglied liegende Fußglieder erweitert.

**Hinterkörper** mehr als dreifach länger als der Mittelleibsschild, an den Seiten von den Schultern an zusammengedrückt.

**Flügeldecken** an der Schulter in eine Ecke vorgezogen, am Ende verschmälert, in den meisten Arten stachelspitzig.

## ENTIMUS SPLENDIDUS.

(Schönh. Gen. & sp. Curc. T. I. p. 454 & T. V. p. 744.)

Patria: *Brasilia*.

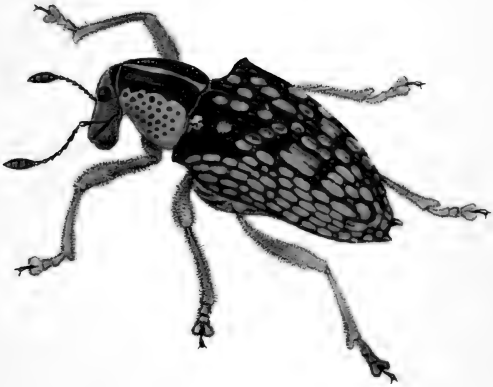

*Entimus splendidus*



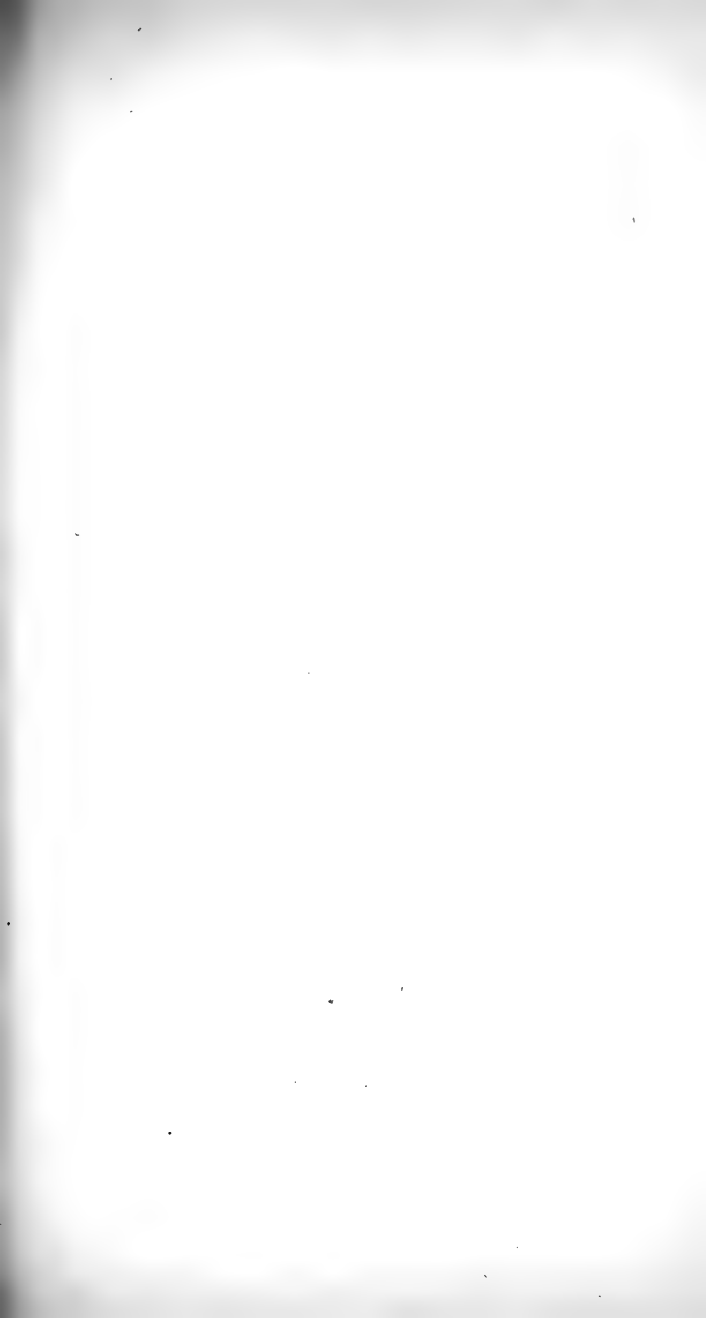

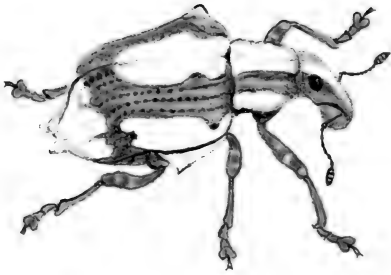

*Shandrepus togatus*

---

 PHÆDROPUS Schh.

*Corpus elongatum.*

*Caput* rostro brevius, *oculis* ovalis, inferne acuminatis.

*Rostrum* apice modice incrassatum.

*Antennæ* in canali rostri angusta arcuata subito subtus flexa insertæ, satis tenues, scapo tertiam totius antennæ partem æquante, elongato, clavato, funiculi articulo primo crassiusculo, secundo eo duplo longiore, reliquis brevibus, obconicis; clava ovali.

*Thorax* longior quam latior, subeylindricus.

*Scutellum* inter elytra immersum.

*Pedes* validi, tibia subflexuosa.

*Elytraeum* thorace duplo latius.

*Elytra* humero in spinam extenso, posterius gibba, apice producto-acuminata.

---

**Körper** langgezogen.

**Kopf** kürzer als der Rüssel, mit eirunden, unten zugespitzten Augen.

**Rüssel** am Ende mächtig verdickt.

**Fühler** in der schmalen gebogenen plötzlich nach unten gebogenen Rüsselrinne eingefügt, ziemlich dünne; ihr Schaft den Drittheil des ganzen Fühlers bildend, langgezogen, gefeult, das erste Geißelglied etwas dick, das zweite doppelt länger als dasselbe, die übrigen kurz, verkehrtkeglig; die Keule eiförmig.

**Mittelleibsschild** länger als breit, fast walzig.

**Schildchen** zwischen die Flügeldecken eingesenkt.

**Beine** kräftig, mit etwas gewundener Schiene.

**Hinterkörper** doppelt breiter als der Mittelleibsschild.

**Flügeldecken** mit in einen Dorn ausgedehnter Schulter, hinten bucklig, mit ausgezogenem zugespitztem Ende.

---

 PHÆDROPUS TOGATUS.

(Schönh. Gen. & Sp. Curc. T. I. p. 647 & T. V. p. 745.)

*Patria: Brasilia.*

---

## MESOPTILIUS.

*Corpus* oblongo-ovatum, alatum.

*Caput* sub-conicum, *oculis* lateralibus, rotundatis.

*Rostrum* capite duplo angustius, eoque fere duplo longius, curvatum, deflexum, subcylindricum.

*Antennæ* medio rostri lateri in canali oblique descendente ad basin rostri desinente insertæ, dimidium corpus longæ, seu rectæ seu sub-fractæ, 12-articulatæ, interrupte pennatæ, articulo primo clavato & clava 4-articulata elongatis, sub-nudis.

*Thorax* subquadratus, antice constrictus.

*Scutellum* rotundatum.

*Pedes* mediocres, antiqui paulum elongati, omnium femore subtus ad medium dente acuto armato, tibiis anticis apice unciis duobus acutis, posterioribus altero brevissimo instructis, tarsorum articulis inter se discretis.

*Elytra* versus apicem nonnihil dilatata.

**Körper** länglich-eiförmig, geflügelt.

**Kopf** ziemlich keglig, mit seitlichen, gerundeten **Augen**.

**Rüssel** doppelt schmaler als der Kopf und beinahe doppelt länger als derselbe, gekrümmt, herabgebogen, beinahe walzig.

**Fühler** mitten an den Seiten des Rüssels in einer schiefen schrägen nach seiner Wurzel herabsteigenden Rinne eingefügt, von halber Körperlänge, gerade oder fast gebrochen, 12gliedrig, unterbrochen gefiedert, das erste gefeulte Glied und die 4gliedrige Keule langgezogen, fast nackt.

**Mittelleibsschild** beinahe viereckig, vorn zusammengezogen. **Schildchen** gerundet.

**Beine** mittelgroß, die vordersten ein wenig verlängert, an allen der Schenkel unten nach der Mitte hin mit einem spizen Zahn bewaffnet, die vordersten Schienen am Ende mit 2 spizen Hacken, an den hintern einer derselben sehr kurz; Fußglieder deutlich abgesetzt.

**Flügeldecken** nach dem Ende hin etwas erweitert.

## MESOPTILIUS APICALIS.

(Specimen a Cel. *Germar Halensi* nobiscum adumbrandum communicatum, qui novum genus constituere declaravit.)

Ater, thorace holosericeo-quadri-vittato, elytris crenato-striatis, macula postica holosericea rufo-testacea antrorsum lineatim incisa ornatis.

Tiefschwarz, Mittelleibsschild sammtartig-vierfachlängsgestreift, Flügeldecken gefeult-gefurcht, mit einem sammtnen ziegelrothen, vorn linienweise eingeschnittenen Hinterflecken geschmückt.

*Patria: Nova Granada Americæ.*





*Mesoptilius apicalis*







*Somatodes misumenus*

## SOMATODES Schh.

*Corpus* longiusculum, ellipticum.

*Caput* declivum, transversum, supra convexum, rostro longitudine æquale, oculis oblongis, transversis, prominulis.

*Rostrum* capite contiguum, eo paulo angustius, mandibulis latissimis.

*Antennæ* in canali rostri valde curvata prope oris aperturam incipiente et in margine interiore oculi desinente insertæ, rostro simul cum capite vix longiores, satis tenues, scapo dimidium flagellum longo, modice curvato, versus apicem sensim incrassato, flagelli articulis obconicis, primo et secundo elongatis, reliquis brevibus, inter se æqualibus, clava satis angusta, oblonga.

*Thorax* capite fere duplo latior, sub-depressus, suborbicularis, apice et basi truncatus.

*Pedes* satis robusti, tibia intus serrulata, tarsi articulo tertio bilobo, præcedentibus haud latiore.

*Elytræum* thorace triplo longius.

*Elytra* ad humeros oblique truncata.

Körper länglich, elliptisch.

Kopf abwärts gebogen, queer, oben gewölbt, dem Rüssel an Länge gleich, mit länglichen, quere stehenden, etwas vorragenden Augen.

Rüssel in den Kopf genau übergehend, ein wenig schmaler als er, mit sehr breiten Oberkiefern.

Fühler in eine sehr gekrümmte, an der Mundöffnung anfangende und am untern Rande des Auges aufhorende Rinne eingefügt, kaum länger als der Rüssel sammt dem Kopfe, ziemlich dünn, der Schaft halb so lang als die Geißel, mäßig gekrümmt, gegen das Ende allmählig verdickt, die Geißelglieder verkehrtkeglig, das erste und zweite verlängert, die übrigen kurz, unter sich gleich, Keule ziemlich enge, länglich.

Mittelleibsschild beinahe doppelt breiter als der Kopf, ziemlich flachgedrückt, fast kreisrund, am Vorder- und Hinterende abgestutzt.

Beine ziemlich kräftig, die Schiene inwendig feinsägezählig, drittes Fußglied zweilappig, nicht breiter als die vorhergehenden.

Hinterkörper dreimal länger als der Mittelleibsschild.

Flügeldecken an den Schultern schräg abgestutzt.

## SOMATODES MISUMENUS.

(Schönh. Gen. et Sp. Curc. T. V. P. 2. p. 801.)

Secundum specimen a. Cl. Gernar, Halensi nobis transmissum.

Patria: Promontorium bonæ spei.

## CHERRUS Dalm.

*Corpus pingue.*

*Caput* rostro perparum latius, thorace dimidio angustius, oculis sub-ovatis, sub-depressis.

*Rostrum* capite fere duplo longius, supra canaliculatum.

*Antennae* in scrobe rostri triangulari profunda insertae, ad thoracis basin pertingentes, subtenuis, scapo flagellum longitudine subaequante, recto, versus apicem sensim incrassato, flagelli articulis primo et secundo elongatis, obconicis, reliquis brevibus, subturbinatis, clava oblonga.

*Thorax* paulo latior quam longior, sub-pulvinatus, lateribus rotundatus, anterieus angustior, apice pone oculos lobatus, basi truncatus.

*Scutellum* nullum.

*Pedes* robusti, antici reliquis longiores, omnium tibia apice introrsum unco brevi armata, tarsi articulo tertio bilobo, articulis praecedentibus latiore.

*Elytra*um thorace duplo nec vix ultra longius, elongato-subquadratum, apice rotundatum.

*Elytra* basi elevato-marginata.

Körper plump.

Kopf sehr wenig breiter als der Rüssel, halb so schmal als der Mittelleibsschild, mit fast eirunden, ziemlich flachgedrückten Augen.

Rüssel beinahe doppelt länger als der Kopf, vorn gerinnt.

Fühler in einer dreieckigen, tiefen Grube des Rüssels eingefügt, an die Wurzel des Mittelleibsschilds reichend, etwas dünn, der Schaft so lang als die Geißel, gerade, gegen das Ende hin verdickt, erstes und zweites Glied der Geißel verlängert, verkehrtkeglig, die übrigen kurz, etwas keiselförmig, die Keule länglich.

Mittelleibsschild ein wenig breiter als lang, etwas vollsternig, an den Seiten gerundet, vorn schmaler, am Vorderende hinter den Augen gelappt, an der Wurzel abgestutzt.

Schildchen feins.

Beine kräftig, die vordersten länger als die übrigen, an allen die Schiene am Ende einwärts mit einem kurzen Haken bewaffnet, drittes Fußglied zweilappig, breiter als die vorhergehenden Glieder.

Hinterkörper kaum mehr als doppelt so lang als der Mittelleibsschild, fast länglich viereckig, am Ende abgerundet.

Flügeldecken an der Wurzel aufgeworfen-gerandet.

## CHERRUS PLEBEIUS.

(Schönh. Gen. et Sp. Curc. T. I. p. 500.)

Secundum specimen a Cl. Schönherr ipso dono datum.

Patria: Nova Hollandia.



*Cherrus plebejus*





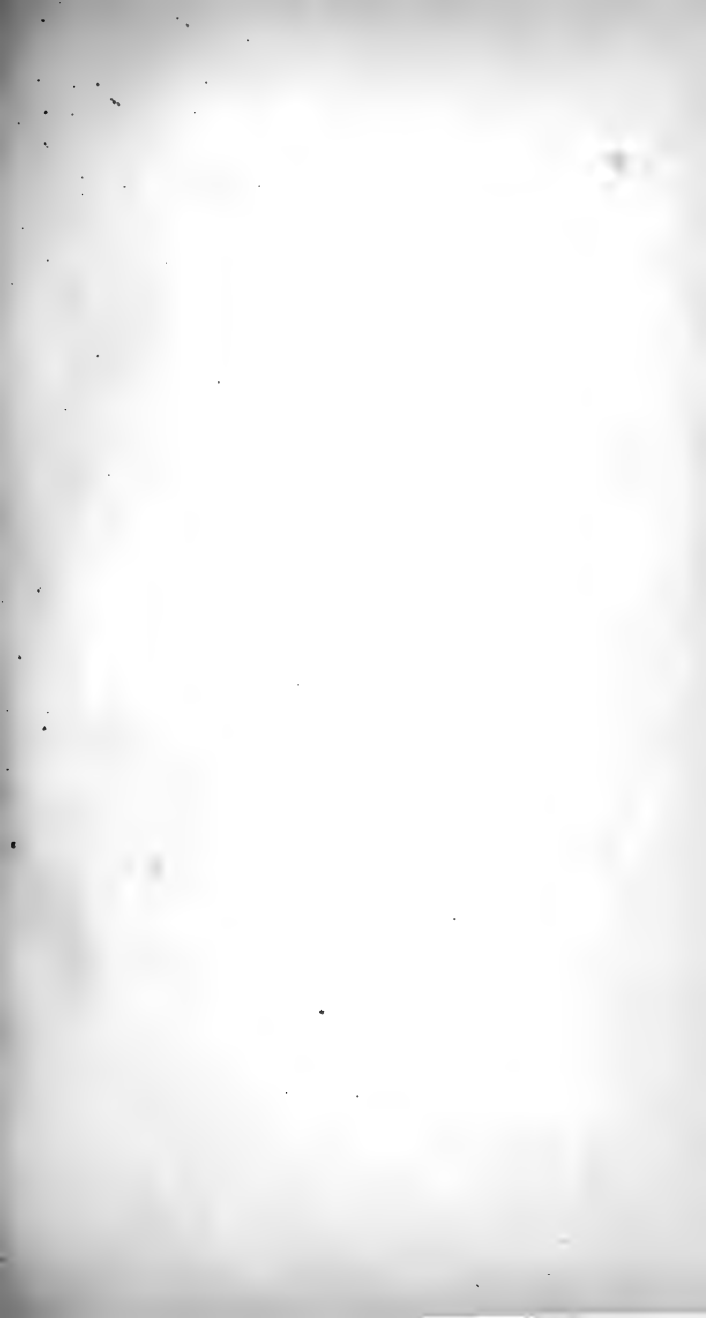

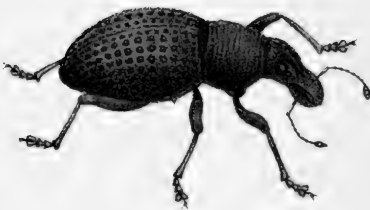

*Catantopus spinipennis & rufipes*

## CATASARCUS Schh.

*Corpus ovatum, convexum.*

*Caput transverse convexum, oculis subdepressis, sub-ovatis.*

*Rostrum capite paulo longius, supra canaliculatum, versus basin linea transversa impressum.*

*Antennæ in canali ad apicem rostri incipiente et curvatim ad oculi angulum inferiorem descendente insertæ, rostro circiter duplo longiores, subtenuis, scapo tertiam totius antennæ partem constituyente, flagelli articulis primo et secundo elongato-obconicis, reliquis breviter-obconicis, clava ovali, acuminata.*

*Thorax capite duplo latior, transversus, antrorsum angustior, apice pone oculos lobatus.*

*Pedes satis validi, tibia introrsum crenulata et apice unco brevi armata, tarsi articulo tertio bilobo, articulis præcedentibus latiore.*

*Elytræum supra convexum.*

*Elytra dente laterali munita.*

Körper eiförmig, gewölbt.

Kopf in die Quere gewölbt mit etwas flachgedrückten, ziemlich eiförmigen Augen.

Rüssel ein wenig länger als der Kopf, oben gerinnt, nach der Wurzel hin von einer Querlinie durchfurcht.

Fühler in einer am Vorderende des Rüssels beginnenden und bogenartig an die untere Augenkante herabsteigenden Rinne eingesetzt, ungefähr doppelt so lang als der Rüssel, etwas dünn, der Schaft den dritten Theil des ganzen Fühlers lang, erstes und zweites Geißelglied verlängert, die übrigen Glieder abgekürzt-verkehrtkegelförmig, zugespitzt.

Mittelleibsschild doppelt breiter als der Kopf, quer, vorn schmaler, am Vorderende hinter den Augen gelappt.

Beine ziemlich kräftig, die Schiene innwärts feinkerbig und am Ende mit einem kurzen Haken bewaffnet, drittes Glied des Fußes zweilappig, breiter als die vorhergehenden Glieder.

Hinterkörper oben gewölbt.

Flügeldecken mit einem Seitenzahne versehen.

## CATASARCUS SPINIPENNIS.

(Schönh. Gen. et Sp. Curc. T. V. P. 2. pag. 817.)

Secundum specimen a Cl. Germar nobis transmissum.

Patria: Regio circa Swan River Novæ Hollandiæ.

## CATASARCUS RUFIPES.

(Schönh. l. cit. pag. 814.)

Patria: Regio circa Swan River Novæ Hollandiæ.

## OPHRYASTES Germ.

*Corpus* oblongo-ovatum.

*Caput* transverse convexum, *oculis* lateralibus, prominulis, ob-ovatis.

*Rostrum* capite fere duplo longius.

*Antennæ* in canali rostri subito subtus flexa insertæ, rostro simul cum capite vix longiores, crassiusculæ, funiculi articulis brevibus, solummodo primo longiusculo, ultimo clavæ adpresso et cum ea arctius connexo, clava ovali.

*Thorax* transversus, ultra basin lateraliter ampliatus et apice utrinque in formam lobi iuxta oculum productus.

*Scutellum* nullum.

*Pedes* longiusculi, tibia et tarso satis gracilibus, tarso subtus subnudo, articulo tertio inciso.

*Elytræum* thorace triplo saltem longius.

Körper länglich-eiförmig.

Kopf in die Quere gewölbt, mit seitlichen etwas vorragenden, fast eiförmigen Augen.

Rüssel beinahe doppelt so lang als der Kopf.

Fühler in einer plötzlich abwärts gebogenen Rüsselrinne eingesetzt, kaum länger als der Rüssel mit dem Kopfe, dicklich, Glieder der Geißel kurz, nur das erste etwas länglich, das letzte an die Keule angeedrückt und mit ihr eng verbunden; Keule eiförmig.

Mittelleibsschild quer, etwas entfernt von der Wurzel seitlich erweitert und am Vorderende beiderseits in Gestalt eines Lappens neben dem Auge ausgezogen.

Schildchen feins.

Beine länglich, Schiene und Fuß ziemlich schlank, der Fuß unten ziemlich nackt, sein drittes Glied eingeschnitten.

Hinterkörper wenigstens dreimal länger als der Mittelleibsschild.

## OPHRYASTES VITTATUS.

(Schönh. Gen. et Sp. Curc. T. I. p. 509.)

Secundum specimen a Cl. Germar nobis transmissum.

Patria: *America borealis.*



*Ophryastes vittatus*







*Lachyrhynchus orbifer & jugifer*



## PACHYRHYNCHUS Germ.

*Corpus* ovatum.

*Caput* rostro paulo latius, *oculis* rotundatis.

*Rostrum* capite vix longius, supra primum impressum, tunc elevatum.

*Antennæ* in canali curvata subito subtus flexa insertæ, rostrum simul cum capite vix longitudine æquantes, crassæ, funiculi apicem versus sensim incrassati articulis brevibus; clava breviter ovata.

*Thorax* oblongus, lateribus rotundatus, basi marginatus.

*Scutellum* nullum.

*Pedes* longiusculi, tibia subcompressa, prope apicem modice curvata, apice intus unco minuto armata, tarsi articulis primo et secundo trigonis, tertio iis duplo latiore, bilobo.

*Elytræum* thorace plus duplo longius et in medio eo duplo latius, supra convexum.

Körper eirund.

Kopf ein wenig breiter als der Müffel, mit gerundeten Augen.

Müffel kaum länger als der Kopf, vorn zuerst eingedrückt, dann erhaben.

Fühler in einer gekrümmten, plötzlich abwärts gebogenen Linie eingefügt, kaum so lang als Kopf und Müffel zusammengenommen, dick, die Glieder der allmählig verdickten Geißel kurz, die Keule kurz, eirund.

Mittelleibsschild länglich, an den Seiten gerundet, an der Wurzel gerandet.

Schildchen feins.

Beine länglich, ihre Schiene etwas zusammengedrückt, nahe am Ende mäßig eingebogen, am Ende inwendig mit einem kleinen Haken bewaffnet, das erste und zweite Glied des Fußes dreieckig, das dritte doppelt länger als sie, zweilappig.

Hinterkörper mehr als doppelt so lang als der Mittelleibsschild und in der Mitte doppelt breiter als dieser, oben gewölbt.

## PACHYRHYNCHUS ORBIFER.

(Schönh. Gen. et Sp. Curc. T. VIII. P. 2. p. 386.)

*Patria: Insulæ Philippinæ.*

## PACHYRHYNCHUS IUGIFER.

(Schönh. Gen. et Sp. Curc. T. VIII. P. 2. p. 384.)

*Patria: Insulæ Philippinæ.*

Fam. PACHYRHYNCHIDES.

APOCYRTUS Erichs.

*Caput* rostro æque longum, *oculis* rotundatis.

*Rostrum* supra sulco transverso a capite distincto, mandibulis falcatis.

*Antennæ* in canali profunda curvata ad apicem rostri incipiente et in eius facie inferiore basi propius desinente insertæ, thoracis basin sub-attingentes, scapo dimidiam antennam constituyente, parum curvato, versus apicem sensim incrassato, funiculi articulis primo et secundo longiusculis, reliquis brevibus, obconicis, clava elongato-ovali.

*Thorax* nonnihil longior quam latior, basi truncatus, elevato-marginatus.

*Scutellum* nullum.

*Pedes* validiusculi, femore satis longo, tibia sub-recta, intus crenulata, apice unco brevi armata, tarsi articulis primo et secundo trigonis, tertio latiori, bilobo.

*Elytræum* thorace duplo longius.

---

Kopf so lang als der Rüssel, mit gerundeten Augen.

Rüssel oben durch eine Querfurche vom Kopfe abgegrenzt, mit schelfförmigen Oberkiefern.

Fühler in einer tiefen, gekrümmten, am Vorderende des Rüssels anfangenden und an seiner untern Fläche nahe an der Wurzel endigenden Rinne eingefügt, fast an die Wurzel des Mittelleibschildes reichend, der Schaft, die Hälfte des Fühlers bildend, wenig gebogen, gegen das Ende hin allmählig verdickt, erstes und zweites Glied der Geißel länglich, die übrigen kurz, verkehrtkeglig, Keule länglich-eiförmig.

Mittelleibschild etwas länger als breit, an der Wurzel abgestutzt, aufgeworfen gerandet

Schildchen feins

Beine etwas kräftig, Schenkel ziemlich lang, Schiene fast gerade, innwärts fein gefurrt, am Ende mit einem kurzen Haken bewaffnet, erstes und zweites Fußglied dreieckig, das dritte breiter, zweilappig.

Hinterkörper doppelt länger als der Mittelleibschild.

---

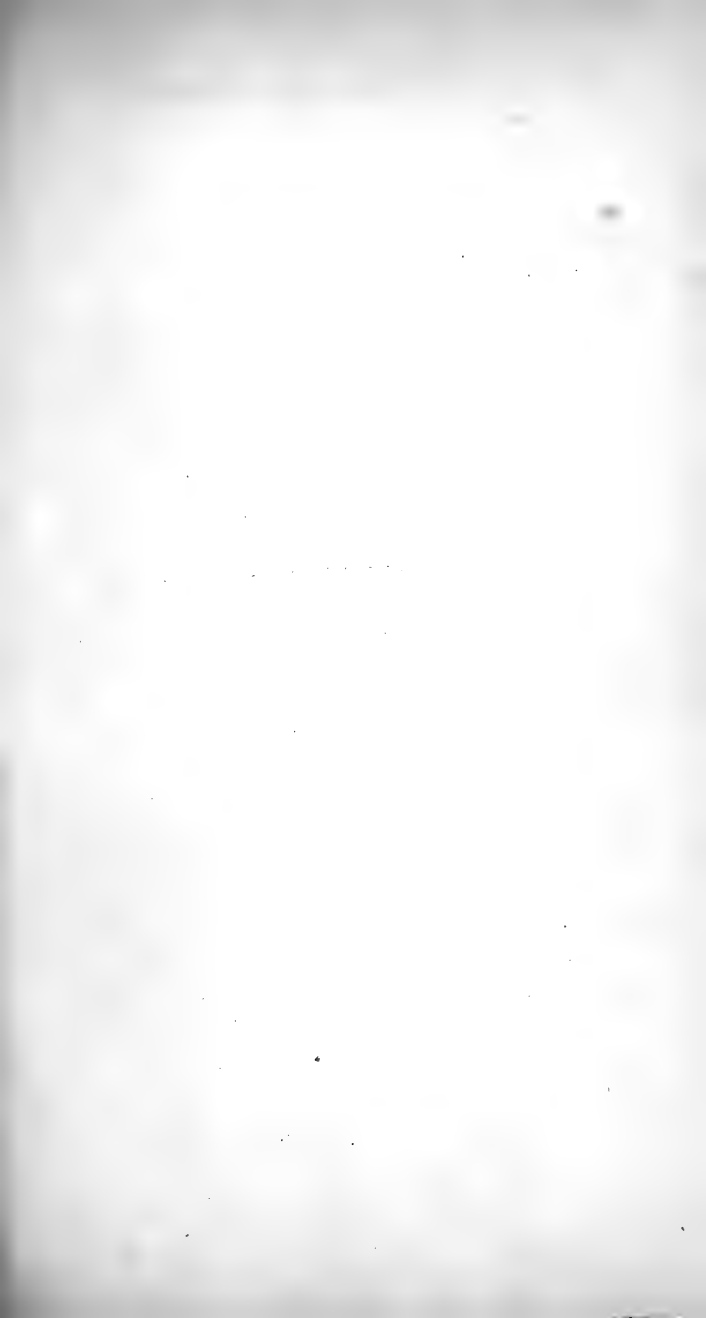

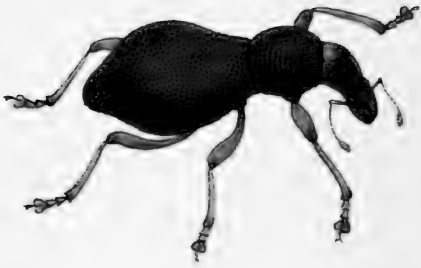

*Apocryptus conicus*



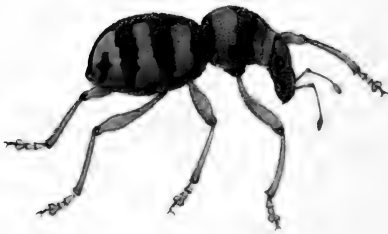

*Apocrytus sub-fasciatus*

Fam. PACHYRHYNCHIDES. II. 30. 31.

APOCYRTUS Erichs.

Cohors I.

*Corpus* supra depressiusculum. *Elytra* medio dilatatum, thorace duplo latius.

**Erste Schar.**

Körper oben etwas flachgedrückt. Hinterkörper in der Mitte erweitert, doppelt breiter als der Mittelleibschild.

APOCYRTUS CONICUS.

(Schönh. Gen. et Sp. Curc. T. VIII. P. 2. p. 393.)

*Patria: Insulæ Philippinæ.*

Cohors II.

*Corpus* supra thorace et elytræo convexis. *Elytra* thorace æque latum vel eo angustius.

**Zweite Schar.**

Körper oben mit gewölbtem Mittelleibschild und Hinterkörper. Hinterkörper so breit oder schmaler als der Mittelleibschild.

APOCYRTUS SUBFASCIATUS.

(Schönh. Gen. et Sp. Curc. T. VIII. P. 2. p. 394.)

*Patria: Insulæ Philippinæ.*

## DERACANTHUS Schh.

*Corpus* sub-ovatum.

*Caput* rostro paulo latius, antrorsum angustatum, oculis lateralibus, oblongis depressis.

*Rostrum* capite haud longius.

*Antennæ* in canali angusta, arcuata in medio rostro subtus evanescente insertæ, rostrum simul cum capite longitudine haud superantes, validiusculæ, scapo quartam totius antennæ partem circiter æquante, clavato, funiculi articulis inter se subæqualibus, primo maiore, secundo et tertio subturbatis, quarto, quinto et sexto rotundatis, transversis, septimo crassiori, clavæ appresso, eiusque basin mentiente, clava ovata.

*Thorax* transversus, in aliis lateribus rotundatus muticus, in aliis spina armatus.

*Scutellum* triangulare.

*Pedes* mediocres, tibia sub-compressa, apice spinulis instructa, tarso sub-gracili, sublus setoso, articulis, tertio excepto, elongatis, hoc apice inciso.

*Elytræum* ovatum, thorace duplo et paulo ultra longius, supra posterius convexum.

Körper etwas eirund.

Kopf ein wenig breiter als der Rüssel, nach vorn verengt, mit seitlichen, länglichen, flachgedrückten Augen.

Rüssel nicht länger als der Kopf.

Fühler in einer schmalen gebogenen, unten in der Mitte des Rüssels verschwindenden Rinne eingefügt, den Rüssel sammt dem Kopfe an Länge nicht übertreffend, ziemlich kräftig, der Schaft ungefähr den Vierteltheil des ganzen Fühlers betragend, gefeult, die Glieder der Geißel unter sich ziemlich gleich, das erste etwas groß, das zweite und dritte fast kreiselförmig, viertes, fünftes und sechstes gerundet, queer, das siebente dicker, an die Keule angedrückt, und scheinbar seine Wurzel darstellend, Keule eirund.

Mittelleibsschild queer, bei den einen an der Seite gerundet, wehrlos, bei den andern mit einem Dorn bewaffnet.

Schildchen dreieckig.

Beine mittelgroß, Schiene etwas zusammengedrückt, am Ende mit Dornchen versehen, Fuß ziemlich schlank, unten borstig, seine Glieder mit Ausnahme des dritten länglich, dieses am Ende eingeschnitten.

Hinterkörper eirund, ein wenig mehr als doppelt so lang als der Mittelleibsschild, oben hinterwärts gewölbt.

## DERACANTHUS KARELINI.

(Schönh. Gen. et Sp. Curc. T. V. P. 2. p. 849.)

Secundum specimen a. Cl. Germar nobis transmissum.

Patria: Littus orientale maris Caspici.





*Deracanthus Florelini*



## Fam. ENTIMIDES.

### HIPPORHINUS Billb.

*Corpus elongatum*, apterum, scabrosum, in plerisque speciebus tuberculatum vel spinosum.

*Caput transversum*, *oculis ovatis*, depressis.

*Rostrum sub-elongatum*, apice crassius, aut capiti sub-contiguum aut basi abscissum.

*Antennæ* in canalicula ad apicem rostri incipiente et versus angulum oculi inferum directa insertæ, rostrum simul et caput longitudine saltem æquantes, scapo oculum non superante, funiculi satis tenuis articulis obconicis, primo et secundo elongatis, reliquis brevioribus, inter se æqualibus; clava oblongo-ovali.

*Thorax* vix longior quam latior, lateribus in plerisque rotundatus, in aliis spinosus.

*Pedes* validi, aut longiuseculi aut mediocres, tibia tereti, tarso in paucis tibiæ æque longo, in plurimis ea brevior, articulis primo, secundo et tertio subtilis spongiosis, quarto hirto.

*Elytræum* oblongo-ovatum, thorace triplo quadruplo longius.

*Elytra* coadunata, apice in aliis rotundata, in aliis ultra abdomen producta.

Körper langgezogen, flügellos, rauh, bei den meisten Arten höckerig oder dornig.

Kopf queer, mit eirunden, flachgedruckten Augen.

Rüssel ziemlich langgezogen, am Vorderende dicker, mit dem Kopf verfließend oder an der Wurzel abgeschnitten.

Fühler in einer an der Spitze des Rüssels anfangenden und gegen den untern Augenwinkel gerichteten Rinne eingefügt, wenigstens so lang als Rüssel und Kopf zusammen; der Schaft nicht über das Auge wegreichend, die Glieder der mächtig dünnen Geißel verkehrtkeglig, das erste und zweite langgezogen, die übrigen kürzer, einander gleich; Keule länglich eiförmig.

Mittelleibsschild kaum länger als breit, an den Seiten bei den meisten gerundet, bei einigen dornig.

eine kräftig, entweder länglich oder mittelgroß, Schiene flüchtrund, Fuß bei wenigen so lang als die Schiene, bei den meisten kürzer als diese, sein erstes, zweites und drittes Glied unten schwammig, das vierte rauhhaarig.

Hinterkörper länglich eirund, drei- oder vierfach länger als der Mittelleibsschild.

Flügeldecken aneinandergefügt, am Ende bei den einen abgerundet, bei den andern über den Hinterleib hinaus verlängert.

HIPPORHINUS Billb.

*Rostrum* basi supra deplanatum et capiti subcontiguum.  
Rüssel an der Wurzel oberwärts eben und fast in gleicher  
Fläche mit dem Kopf verlaufend.

HIPPORHINUS NIVOSUS.

(Schönh. Gen. et Sp. Curc. T. I. pag. 470 et T. V. pag. 752.)

*Patria*: *Promontor. Bonæ Spei.*

---

*Rostrum* supra sulco longitudinali impressum. Rüssel oben  
mit einer Längsfurche.

HIPPORHINUS SPECTRUM.

(Schönh. libr. cit. T. I. pag. 462 et T. V. pag. 748.)

*Patria*: *Promontor. Bonæ Spei.*

---

*Rostrum* supra sub-trisulcatum. Rüssel oben fast drei-  
furchig.

HIPPORHINUS INFACETUS VAR.

(Schönh. libr. cit. T. V. pag. 760.)

Secundum specimen a Cl. Schönherr ipso nobis dono datum.

*Patria*: *Promontor. Bonæ Spei.*

---

*Rostrum* basi proprius in tuberculum geminum alte elevatum.  
Rüssel nahe an der Wurzel hoch in einen Doppelhöcker  
aufsteigend.

HIPPORHINUS DREGEI.

(Schönh. libr. cit. T. V. pag. 749.)

*Patria*: *Promontor. Bonæ Spei.*

---

*Rostrum* basi profundius constrictum. Rüssel an der Wur-  
zel tief eingeschnürt.

HIPPORHINUS RHAMPHASTOS.

(Schönh. libr. cit. T. I. pag. 486. et T. V. pag. 780.)

*Patria*: *Promontor. Bonæ Spei.*

---

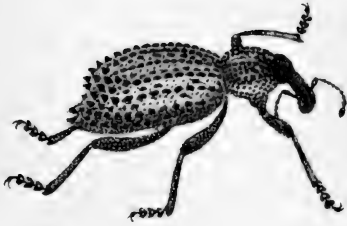

*Hipporhynchus nivosus & spectrum*

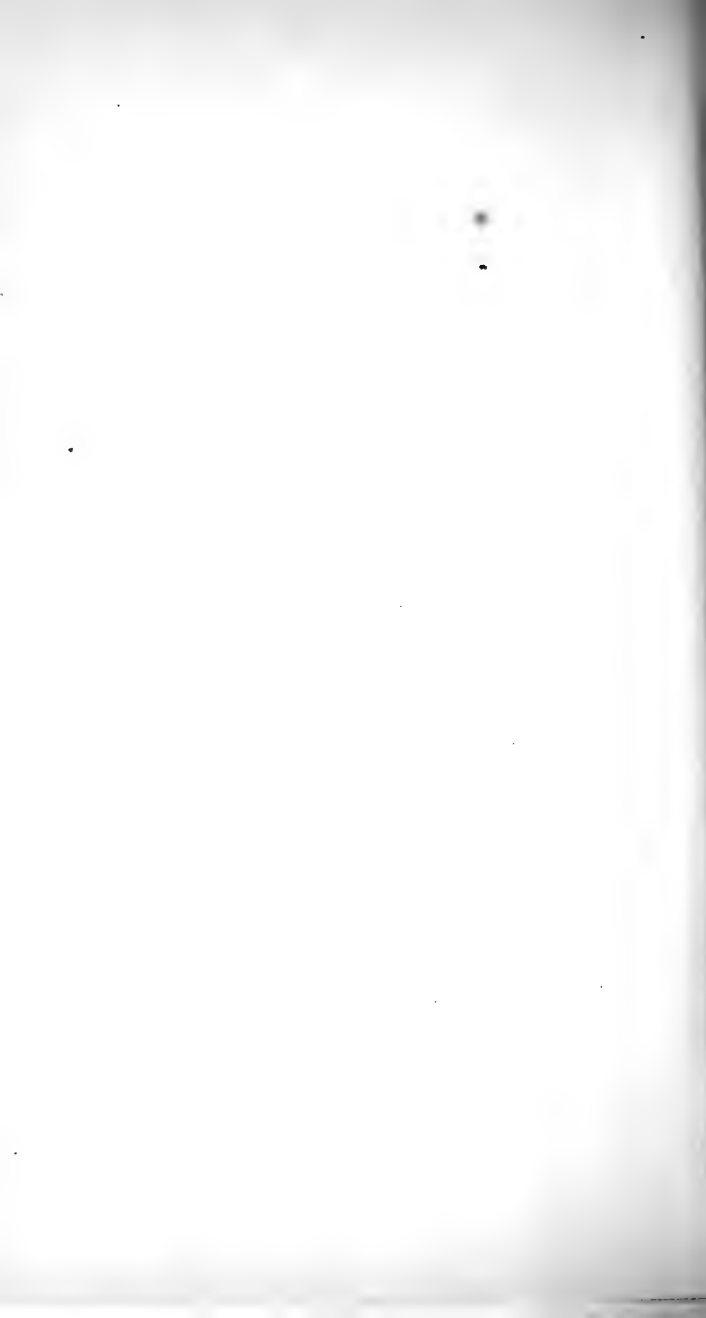

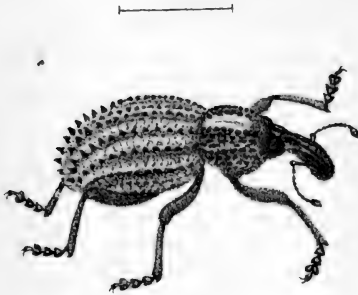

*H. infacetius* var. & *Dregii*

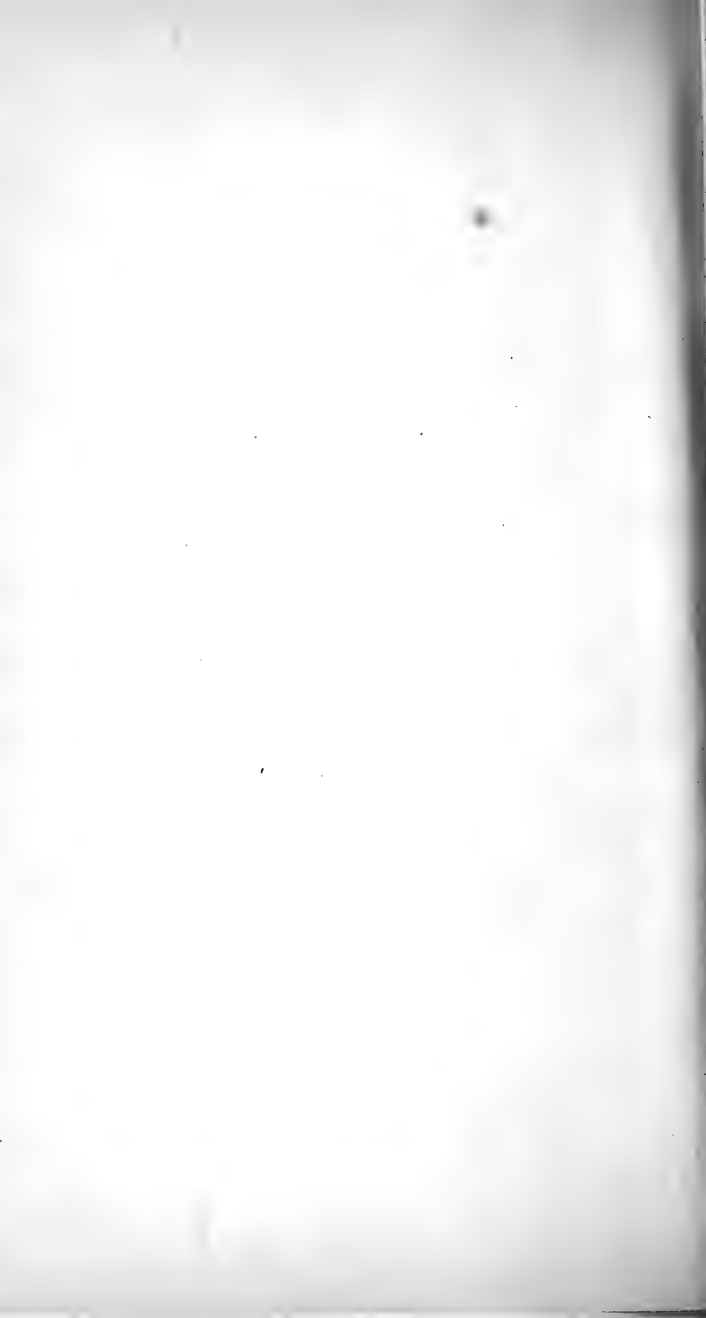



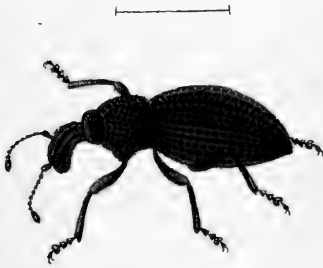
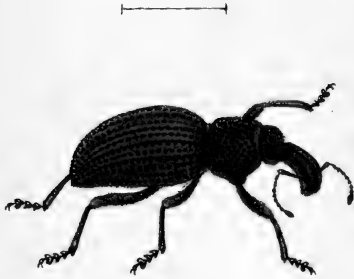

*H. Phamphastus mas & fem.*

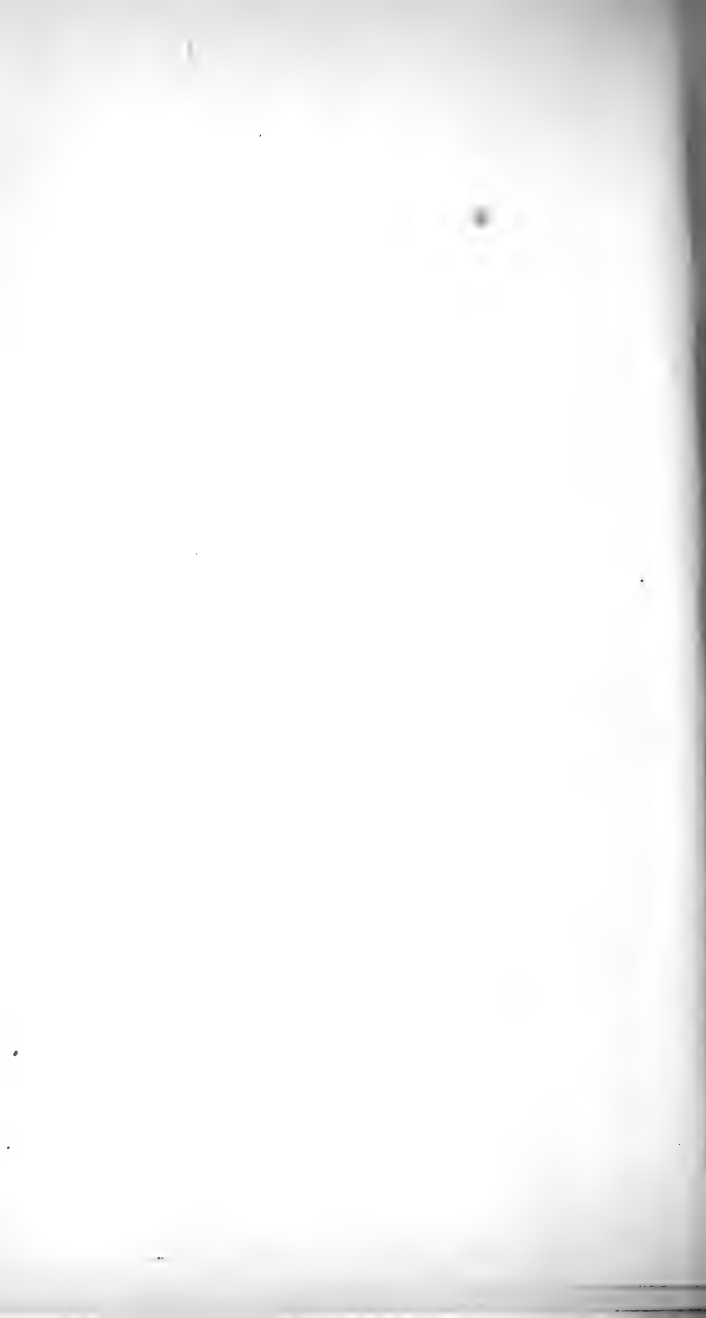





*Polyphrades paganus*

## POLYPHRADES Schh.

*Corpus* sub-ellipticum.

*Caput* inter oculos planatum, *oculis* ob-ovatis, sub-depressis.

*Rostrum* capite nonnihil longius, supra apice lamina triangulari, nitida, mandibularum basin tegente instructum.

*Antennae* in scrobe rostri profunda, latiuscula, ante oculum desinente insertæ, rostro saltem duplo longiores, validiusculæ; scapo oculos vix superante, funiculi articulis primis longiusculis, obconicis, reliquis brevibus, turbinatis, clava oblongo-ovata, acuminata.

*Thorax* haud longior quam latior, perparum convexus, basi fere recte truncatus, lateribus modice rotundatus.

*Pedes* mediocres, anticorum tibia intus remote denticulata.

*Elytraeum* thorace paulum latius.

*Elytra* apice conjunctim sub-acuminata.

Körper fast elliptisch.

Kopf zwischen den Augen verflacht, mit verkehrteiförmigen, fast flachgedrückten Augen.

Rüssel etwas länger als der Kopf, oben am Vorderende mit einer dreieckigen, glänzenden, die Wurzel der Oberkiefer bedeckenden Platte versehen.

Fühler in einer tiefen, etwas breiten, vor dem Auge aufhörenden Rüsselgrube eingefügt, wenigstens doppelt so lang als der Rüssel, ziemlich kräftig; Schaft kaum über die Augen wegreichend, die ersten Geißelglieder länglich, verkehrt keglig, die übrigen kurz, freiselförmig; Keule länglich eirund, zugespitzt.

Mittelleibsschild nicht länger als breit, sehr wenig gewölbt, an der Wurzel beinahe gerade abgestutzt, an den Seiten mäßig gerundet.

Beine mittelgroß, die Schiene der vordersten innwärts entfernt gezähnt.

Hinterkörper wenig breiter als der Mittelleibsschild.

Flügeldecken an der Spitze gemeinschaftlich etwas zugespitzt.

## POLYPHRADES PAGANUS.

(Schönh. Gen. et Sp. Curc. T. V. Pars 2da pag. 377.)

Patria: Nova Hollandia.

---

**PROSAYLEUS Schh.**

*Corpus* oblongo-ovatum.

*Caput* paulum convexum, *oculis* prominulis, rotundatis.

*Rostrum* capite vix longius.

*Antennae* in scrobe curvata, ante oculum desinente insertæ, validiusculæ, rostro saltem duplo longiores; scapo clavato, funiculi articulis basalibus duobus breviter obconicis, reliquis brevioribus, turbinatis; clava ovata, acuminata.

*Thorax* haud latior quam longior, basi apiceque truncatus, lateribus rotundatus.

*Scutellum* parvum, apice rotundatum.

*Pedes* mediocres, anticorum tibia intus a medio ad apicem crenulata.

*Elytraecum* thorace fere triplo longius.

*Elytra* convexa, postice compressa, apice attenuata.

---

Körper länglich=eirund.

Kopf ein wenig gewölbt, mit vorragenden, gerundeten Augen.

Rüssel kaum länger als der Kopf.

Fühler in einer gekrümmten, vor dem Auge aufgehörenden Grube eingesetzt, ziemlich kräftig, wenigstens doppelt länger als der Rüssel; ihr Schaft keulformig, die beiden Grundglieder der Geißel kurz, verkehrtkeglig, die übrigen kürzer, kreiselförmig; Keule eirund, zugespitzt.

Mittelleibsschild nicht breiter als lang, an der Wurzel und Spitze abgestutzt, an den Seiten gerundet.

Schildchen klein, an der Spitze abgerundet.

Beine mittelgroß, Schiene der vordersten innwärts von der Mitte bis ans Ende kleingekerbt.

Hinterkörper dreifach länger als der Mittelleibsschild.

Flügeldecken gewölbt, hinten zusammengedrückt, am Ende verschmälert.

---

**PROSAYLEUS ATHEROPTERUS.**

(Schönh. Gen. et Sp. Curc. T. V. p. 842.)

Secundum specimen a Cl. *Germar* ad publicandum nobis transmissum.

Patria: *Nova Hollandia*,

---



*Prosaylus atheropterus*





1870

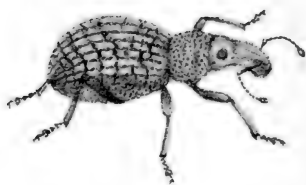

*Dermatomodes granulatus*

## DERMATODES. Schh.

*Corpus* oblongo-ovatum.

*Caput* breve, *oculis* prominulis, rotundatis.

*Rostrum* vix capite longius nec eo angustius, apice triangulariter emarginatum.

*Antennæ* in canalicula curvata, profunda, ante oculum descendente, ad os incipiente insertæ, rostro vix duplo longiores, validiusculæ; scapo clavato, funiculi articulis breviter obovatis seu turbinatis, secundo paulo elongato, ultimis subcrassioribus; clava ovata.

*Thorax* latitudine baseos brevior, supra paulum convexus, antrosum angustior, lateribus obliquis, subrectis, apice truncatus, basi bi-sinuatus.

*Scutellum* in plerisque distinctum, parum elevatum, in aliis indistinctum.

*Pedes* validi, tibia apice unco brevi armata.

*Elytræum* oblongo-ovatum, thorace duplo latius, eoque saltem triplo longius.

*Elytra* medio convexa.

Körper länglich-eiförmig.

Kopf kurz, mit vorragenden, gerundeten Augen.

Rüssel kaum länger und nicht schmaler als der Kopf, am Ende dreieckig ausgerandet.

Fühler in einer gekrümmten, tiefen, vor dem Auge herabsteigenden, am Munde anfangenden Rinne eingefügt, doppelt länger als der Rüssel, ziemlich kräftig; ihr Schaft geknelt, die Geißelglieder kurz vertehrt keglig oder keiselförmig, das zweite ein wenig verlängert, die letzten etwas dicker; Keule eiförmig.

Mittelleibsschild kürzer als die Breite an ihrer Wurzel, oben ein wenig gewölbt, nach vorn schmaler, schief, ziemlich geradlinig, am Vorderende abgestutzt, an der Wurzel zweibüchtig.

Schildchen bei den meisten deutlich, ein wenig erhaben, bei andern undeutlich.

Beine kräftig, die Schienen am Ende mit einem kurzen Hacken bewaffnet.

Hinterkörper länglich eiförmig, mehr als doppelt so lang als der Mittelleibsschild, und wenigstens dreifach länger als dieser.

Flügeldecken in der Mitte gewölbt.

## DERMATODES GRANULATUS.

(Schönh. Gen. et Sp. Curc. T. I. p. 614. T. V. p. 896.)

Secundum specimen a Cl. *Germar* nobis transmissum.

Patria: *Java*.

## PLATYCOPEs Dalm.

*Corpus* coactum, rotundato-ovatum.

*Caput* transversum, oculis prominulis.

*Rostrum* capite vix longius, eique ad basin contiguum, antrorsum nonnihil angustatum, supra sulco longitudinali impressum, apice triangulariter emarginatum, basi per rimam transversam angulatam a capite distinctum.

*Antennae* in scrobe profunda, versus oculum directa insertae, rostro fere triplo longiores, scapo dimidiam antennae fere longitudinem constituyente, dilatato, complanato, basi attenuato, flagello satis gracili, articulis duobus basalibus elongatis, reliquis breviter obconicis; clava oblonga, ovali, acuminata.

*Thorax* transversus, duplo latior quam longior.

*Scutellum* nullum.

*Pedes* breviusculi.

*Elytraeum* amplum, thorace plus triplo longius.

*Elytra* lata, convexa, postice valde declivia, et nonnihil subtus flexa, inter se connata, in plerisque speciebus pone basin infra humerum tuberculo extenso instructa.

Körper gedrungen, rundlich eiförmig.

Kopf qucer, mit ziemlich vorragenden Augen.

Rüssel kaum länger als der Kopf, und an der Wurzel in ihn übergehend, nach vorn etwas verschmälert, oben mit einer Längsfurche, am Ende dreieckig ausgerandet, an der Wurzel durch eine winklige Querrinne vom Kopf abgegrenzt.

Fühler in einer tiefen gegen das Auge gerichteten Grube eingesetzt, beinahe dreimal länger als der Rüssel, Schaft beinahe die halbe Länge des Fühlers bildend, erweitert, verflacht, an der Wurzel verdünnt; die Geißel mäßig schlank, ihre zwei Wurzelglieder langgezogen, die übrigen Glieder kurz verkehrteckig; Keule länglich, eiförmig, zugespitzt.

Mittelleibschild qucer, doppelt breiter als lang.

Schildchen keins.

Beine ziemlich kurz.

Hinterkörper mehr als doppelt so lang als der Mittelleibschild.

Flügeldecker breit, gewölbt, hinten sehr abschüssig und etwas unterwärts gebogen, unter sich verwachsen, bei den meisten Arten nahe an der Wurzel unterhalb der Schulter mit einem ausgestreckten Höcker versehen.

## PLATYCOPEs SQUALIDUS.

(Schönh. Gen. et Sp. Curc. T. V. p. 901.)

Secundum specimen a Cl. *Germar* nobis transmissum.

*Patria*: *Africa australis*.



*Platytropes squalidus*







*Blesyrus (cellus & inaequalis*



## BLOSyrus Schh.

*Corpus* breve seu breviusculum.

*Caput* depressum, transversum, oculis prominentibus, rotundatis.

*Rostrum* aëque latum et longum ac caput, sub-tetragonum, depressum, apice acute et profunde emarginatum, rima transversa a capite distinctum.

*Antennae* caput simul cum rostro longitudine vix superantes, scrobi profundæ in canaliculo infraoculari continuatæ insertæ, crassiusculæ; scapo tertiam totius antennæ partem vix æquante; clavato, flagello articulis coarctatis, breviter sub-obconicis seu sub-rotundatis, primo reliquis majore; clava ovata, acuminata.

*Thorax* capite paulo latior, aut sub-cylindricus, aut lateribus modice rotundatus.

*Scutellum* aut parvum, aut nullum.

*Pedes* mediocres.

*Elytra* aut sub-ovatum aut sub-globosum.

*Elytra* convexa, postice valde declivia, in plerisque ad humerum retusa, in angulum producta.

Körper kurz oder ziemlich kurz.

Kopf flachgedrückt, queer, mit vorragenden, gerundeten Augen.

Rüssel so breit und lang als der Kopf, beinahe viereckig, flachgedrückt, am Ende spitz und tief ausgerandet, durch eine Querrinne vom Kopf abgegrenzt.

Fühler den Kopf mit dem Rüssel an Länge kaum übertreffend, einer tiefen in eine unter dem Auge weg verlaufenden Rinne sich ausziehenden Grube eingefügt, dicklich; der Schaft den Drittheil des Fühlers betragend, gekult, die Geißel mit dicht gedrängten, kurzen fast vertehrtkegligen oder fast rundlichen Gliedern, das erste größer als die übrigen; Keule eirund, zugespitzt.

Mittelleibsschild wenig breiter als der Kopf, entweder fast walzig oder an den Seiten mäßig gerundet.

Schildchen entweder klein oder keins.

Beine mittelgroß.

Hinterkörper entweder fast eirund oder fast fuglig.

Flügeldecken gewölbt, hinten sehr abschlußig, bei den meisten an der Schulter abgestutzt, in eine Ecke vorgezogen.

## BLOSyrus ASELLUS.

(Schönh. Gen. et Sp. Curc. T. I. p. 552. et T. V. p. 909.)

Secundum specimen a Cl. Schönherr ipso nobis dono datum.

Patria: *Bengalia* et *Java*.

## BLOSyrus INÆQUALIS.

(Schönh. Libr. cit. T. VIII. Pars 2da pag. 402.)

Secundum specimen a Cl. Germar nobis transmissum.

Patria: *Pondichery Indiae orientalis*.

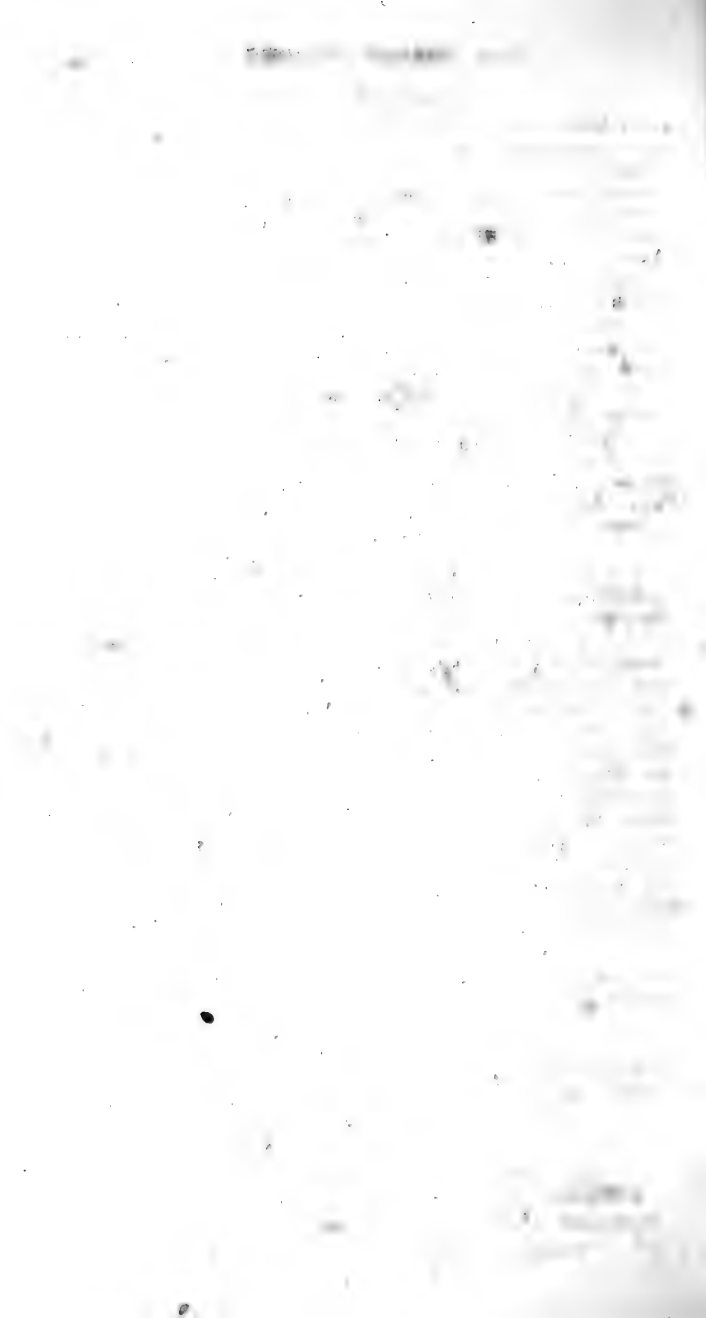



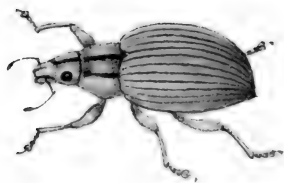

*Sigmatrachelus ornatus & isabellinus.*

## STIGMATRACHELUS Schh.

*Corpus* oblongo-ovatum.

*Caput* latiusculum, canalicula frontali impressum; *oculis* oblongis.

*Rostrum* capite vix longius, rima tenui ab eo distincta.

*Antennae* in canalicula angusta ante oculum deflexa insertae, vix ultra medium thoracis pertingentes, sub-tenues; flagelli articulis primo crassiori et secundo obconicis, reliquis brevioribus, sub-turbinatis; clava ovali, acuminata.

*Thorax* fere aequè longus ac latus, antice angustior postice basi bi-sinuatus.

*Pedes* satis robusti, antici nonnihil elongati.

*Elytraeum* sub-ovatum, thorace triplo longius et duplo latius.

*Elytra* convexa, apice declivia et compressa.

Körper länglich eiförmig.

Kopf ziemlich breit, mit einer Stirnrinne; Augen länglich.

Rüssel kaum länger als der Kopf, durch eine feine Ritze von ihm abgegrenzt.

Fühler in einer schmalen vor dem Auge herabgerichteten Rinne eingefügt, kaum den halben Mittelleibschild überragend, ziemlich dünn; das dickere erste und das zweite Glied der Geißel verkehrtkeglig, die übrigen kürzer, fast kreiselförmig; Keule eiförmig, zugespitzt.

Beine ziemlich kräftig, die vordersten etwas verlängert.

Deckentheil fast eiförmig, dreimal länger und doppelt breiter als der Mittelleibschild.

Flügeldecken gewölbt, am Ende abschüssig und zusammengedrückt.

## STIGMATRACHELUS ORNATUS.

(Schönh. Gen. et Sp. Curc. T. VI. p. 130.)

Patria: *Madagascar.*

## STIGMATRACHELUS ISABELLINUS.

(Schönh. Gen. et Sp. Curc. T. VI. p. 139.)

Patria: *Madagascar.*





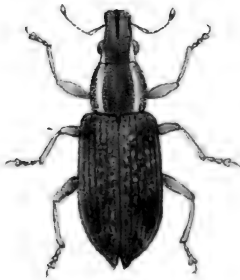
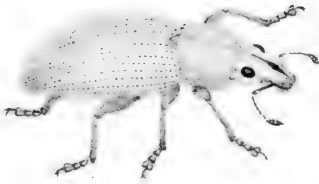

*Hydrophilus castaneus* & *curtus*.



HYPOMECEES Seh. 

---

*Corpus* elongatum.

*Caput* transversum; *oculis* sub-globosis.

*Rostrum* capite vix longius, supra planum, canaliculatum.

*Antennae* canaliculae arcuatae, infra oculum desinenti, insertae, validiusculae, haud ultra thoracis medium pertingentes; scapo vix tertiam antennae totius partem constituyente, funiculi articulis primo et secundo longiusculis, sub-obconicis, reliquis turbinatis, ultimo paulo crassiori; clava satis angusta, elongata, sub-ovata, acuminata

*Thorax* sub-conicus, basi bisinuatus.

*Scutellum* sub triangulare, apice rotundatum.

*Pedes* satis robusti, antei nonnihil longiores, omnium tarso subtilus spongioso.

*Elytraeum* thorace triplo longius, oblongo-subovatum.

*Elytra* apice sub-acuminata.

---

Körper langgezogen.

Kopf in die Quere: mit fast kugligen Augen.

Rüssel kaum länger als der Kopf, oben flach, mit einer Rinne durchzogen.

Fühler in einer gebogenen, unter dem Auge aufhörenden Rinne eingefügt, ziemlich kräftig, nicht über den halben Mittelleibschild wegreichend; Schaft kaum den dritten Theil der ganzen Fühlerlänge bildend; erstes und zweites Geißelglied länglich, fast halbkegelförmig, die übrigen keiselförmig, das letzte ein wenig dicker; Keule ziemlich enge, verlängert, ziemlich eiförmig, zugespitzt.

Mittelleibschild ziemlich keglig, an der Wurzel zweibuchtig.

Schildchen ziemlich dreieckig, an der Spitze gerundet.

Beine ziemlich kräftig, die vordersten etwas länger, an allen der Fuß unten schwammig.

Deckentheil dreimal länger als der Mittelleibschild, länglich und etwas eiförmig.

Flügeldecken am Ende ein wenig zugespitzt.

---

HYPOMECEES RUSTICUS.

(Schönh. Gen. et Sp. Curc. T. VI. p. 207.)

Patria: Java, India orientalis et Timor.

---

HYPOMECEES CURTUS.

(Schönh. Gen. et Sp. Curc. T. VI. p. 209.)

Patria: Timor.

---



1875

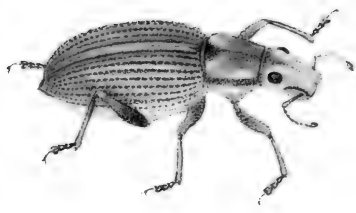

*Anasimus fuscus.*

## ANÆMERUS Schh.

*Corpus elongatum.*

*Caput transversum, utrinque supra oculum productum et elevatum; oculis valde convexis.*

*Rostrum capite longius, eoque nonnihil angustius, supra deplanatum.*

*Antennae canali flexuosæ ab apice ad medium rostri infra oculos exeunti insertæ, rostro simul cum capite paulo longiores, validiusculæ; scapo flagellum longitudine æquante, funiculi articulis brevibus turbinatis, primo reliquis nonnihil longiore, sub-obconico; ultimo clavæ adpresso; clava ovali, acuminata.*

*Thorax longior quam latior, antrorsum nonnihil angustatus.*

*Scutellum sub-elevatum.*

*Pedes longiusculi, tibia apice intus unco brevi armata, tarso angustato, setis longiusculis instructo.*

*Elytraeum thorace triplo circiter longius.*

*Elytraapice attenuata, singulatim in mucronem brevem desinentia.*

Körper langgezogen.

Kopf in die Quere ausgedehnt, beiderseits über dem Auge ausgezogen und erhöht, mit sehr gewölbten Augen.

Rüssel länger und etwas schmaler als der Kopf, oben abgestacht.

Fühler in einer gewundenen von der Spitze bis zur Mitte des Rüssels sich erstreckenden unter dem Auge auslaufenden Rinne eingefügt, ein wenig länger als Kopf sammt Rüssel, ziemlich kräftig; ihr Schaft der Geißel an Länge gleich, Geißelglieder kurz, freiselförmig, das erste etwas länger als die übrigen, fast verkehrtkeglig, das letzte an die Keule angedrückt; Keule eiförmig, zugespitzt.

Mittelleibsschild länger als breit, nach vorn etwas verengt.

Schildchen etwas erhoben.

Beine länglich, die Schiene an der Spitze inwärts mit einem kurzen Haken bewaffnet, Fuß verschmälert, mit länglichen Borsten versehen.

Deckentheil ungefähr dreimal länger als der Mittelleibsschild.

Flügeldecken am Ende verschmälert, einzeln in eine kurze Spitze endigend.

## ANÆMERUS FUSCUS.

(Schönh. Gen. et Sp. Curc. T. II. 74 et T. VI. p. 211.)

Patria: Senegallia.





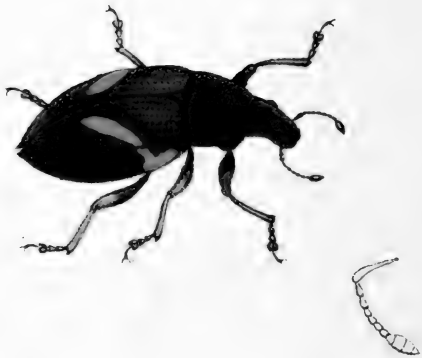

*Polyclaeis equestris.*



## POLYCLÆIS Schh.

*Corpus* sub-oblongum.

*Caput* latiusculum, *oculis* sat magnis, sub-ovatis, parum prominulis

*Rostrum* capite nonnihil longius et angustius, supra planiusculum, canalicula longitudinali impressum.

*Antennae* in canalicula angusta ante oculum deflexa insertae, ad thoracis medium non pertingentes, validiusculae; flagelli articulis sub-turbinatis, secundo quam primo dimidio longiore, obconico, septimo praecedentibus crassiori; clava oblonga, acuminata.

*Thorax* sub-triangularis, apice capite vix latior, truncatus, basi late et minus profunde bi-sinuatus et utrinque acutangulus.

*Scutellum* triangulare.

*Pedes* satis validi, tibia anticorum apicem versus arcuata, posteriorum ante apicem extus angulato-dentata.

*Elytraeum* thorace triplo longius, oblongo-ovatum.

*Elytra* apice singulatim breviter mucronata.

Körper ziemlich länglich.

Kopf etwas breit, mit ziemlich großen, fast eirunden, wenig vorragenden Augen.

Rüssel etwas länger und schmaler als der Kopf, oben ziemlich flach, mit einer Längsrinne.

Fühler in einer schmalen, vor dem Auge abwärtsgerichteten Rinne eingefügt, den halben Mittelleibschild nicht erreichend, ziemlich kräftig; Geißelglieder ziemlich keiselförmig, das zweite um die Hälfte länger als das erste, verkehrtkeglig, das siebente dicker als die vorhergehenden; Keule länglich, zugespitzt.

Mittelleibschild etwas in Dreieckgestalt, am Vorderende kaum breiter als der Kopf, abgestutzt, an der Wurzel weit und wenig tief zweibuchtig und beiderseits winklig.

Schildchen ziemlich dreieckig.

Beine ziemlich kräftig, Schiene der vordersten gegen das Ende hin gebogen die der hintern vor dem Ende auswärts eckig gezahnt.

Deckentheil dreimal länger als der Mittelleibschild, länglich-eirund.

Flügeldecken am Ende einzeln kurzspitzig.

## POLYCLÆIS EQUESTRIS.

(Schönh. Gen. et Sp. Curc. T. VI. p. 217)

Secundum specimen ab Ill. Schönherr ipso nobis dono datum.

Patria: Caffria.



1911

1912

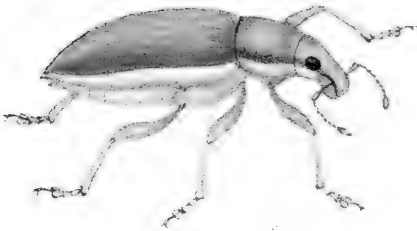

*Tanymanus nitidus & circumdatus.*

## TANYMECUS Grmr.

*Corpus* oblongum.

*Caput* supra satis convexum; *oculis* sub-rotundatis.

*Rostrum* longitudine capitis, eoque nonnihil augustius.

*Antennae* canali curvatæ, brevi, prope oculum desinenti insertæ, thoracem longitudine parum superantes, aut validiusculæ aut subtenuæ; scapo plus tertia parte totius antennæ longiore, funiculi articulis primo et secundo subobconicis, reliquis brevioribus, ultimo exacte clavæ minus incrassatæ, elongatæ, acuminatæ adaptato.

*Thorax* longior quam lator, antice posticeque truncatus.

*Scutellum* triangulare.

*Pedes* inter se æquales, mediocres, anteriorum tibia apice intus unco parvo munita, tarsis ungue elongato.

*Elytraeum* thorace triplo longius, antice duplo eo latius.

*Elytra* apice acuminata.

Körper länglich.

Kopf oben ziemlich gewölbt; mit beinahe gerundeten Augen.

Rüssel von der Länge des Kopfes, und etwas schmaler als dieser.

Fühler in einer gekrümmten, kurzen, beim Auge endigenden Rinne eingefügt, den Mittelleibschild an Länge wenig übertreffend, entweder ziemlich kräftig oder etwas dünne; Schaft länger als der Drittel des Fühlers, erstes und zweites Geißelglied fast verkehrtkeglig, die übrigen kürzer, das letzte genau der wenig verdickten, verlängerten, zugespitzten Keule angefügt.

Mittelleibschild länger als breit, vorn und hinten abgestutzt.

Schildchen dreieckig.

Beine unter sich gleich, mittelgroß, die Schiene der vordern am Ende innwärts mit einem kurzen Hacken versehen; Füße mit verlängertem Klauengliede.

Deckentheil dreimal länger, vorn doppelt breiter als der Mittelleibschild.

Flügeldecken am Ende zugespitzt.

## TANYMECUS NILOTICUS.

(Schönh. Gen. et Sp. Curc. T. II. p. 77 et T. VI. p. 226.)

Secundum specimen ab Ill. Schönherr ipso nobis dono datum.

Patria: *Aegyptus*.

## TANYMECUS CIRCUMDATUS.

(Schönh. Gen. et Sp. Curc. T. VI. p. 234.)

Patria: *Aegyptus*, *Senegalia*, *Bengalia*.







*Protenomus saisanensis.*



## PROTENOMUS Schh.

*Corpus* oblongo-ovatum.

*Caput* vertice et subtus convexum; *oculis* sub-depressis.

*Rostrum* capite haud longius, supra concavum.

*Antennae* in scrobe longiuscula, ante oculum latius desinente insertæ, capite simul cum rostro paulo longiores, validiusculæ; funiculi articulo primo sub-elongato, sub-obconico, secundo minore, reliquis ad huc brevioribus, sub-turbinatis, septimo crassiore, satis arcte juncto cum clava sub-tenui, oblongo-ovata.

*Thorax* oblongus, sub-cylindricus, postice subtus compressus.

*Scutellum* triangulare.

*Pedes* satis longi, validiusculi, tibia apice intus unco brevi munita, tarso articulis subtus canalicula media nuda.

*Elytraeum* thorace duplo et ultra longius, ovato-acuminatum.

*Elytra* humeris antrorsum prominulis, apice singulatim sub-acuminata.

Körper länglich-eirund.

Kopf auf dem Scheitel und unten gewölbt, mit fast niedergedrückten Augen.

Rüssel nicht länger als der Kopf, oben der Länge nach gehöhlt.

Fühler in einer etwas länglichen, vor dem Auge breiter aufgehörenden Grube eingefügt, ein wenig länger als Kopf sammt Rüssel, ziemlich kräftig; erstes Geißelglied etwas verlängert, fast verkehrtkeglig, das zweite kleiner, die übrigen noch kürzer, fast kreiselförmig, das siebente dicker, ziemlich fest verbunden mit der etwas schlanken, länglich-eirunden Keule.

Mittelleibsschild länglich, fast walzig, hinten unten zusammengedrückt.

Schildchen dreieckig.

Beine ziemlich lang, etwas kräftig, die Schiene an der Spitze innwärts mit einem kurzen Haken versehen, der Fuß an den Gliedern unten mit einer mittlern nackten Rinne.

Deckentheile mehr als doppelt so lang als der Mittelleibsschild, eirund und zugespitzt.

Flügeldecken mit vorn etwas vorragenden Schultern, am Ende einzeln etwas zugespitzt.

## PROTENOMUS SAISANENSIS.

Schönh. Gen. et Sp. Curc. T. II. p. 94 et T. VI. p. 252.)

Patria: Mongolia, ad lacum Nor-Saisan, Sibiria occidentalis.





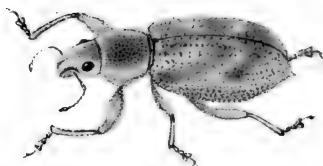
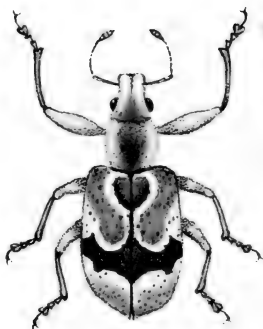

*Hydrophilus legatus* & *atomarius*.

## HADROMERUS Schh.

*Corpus* oblongum

*Caput* vertice convexum, *oculis* sub-rotundatis.

*Rostrum* capite haud longius, supra deplanatum, canalicula longitudinali impressum, apice angulato-emarginatum.

*Antennae* in canalicula angusta ante oculum curvatim deflexa insertae, ultra thoracis medium vix pertingentes, satis tenues; scapo tertiam totius antennae partem constituyente; flagelli articulis obconicis, primo crassiore et secundo reliquis nonnihil longioribus; clava majuscula, oblongo-ovali.

*Thorax* antice posticeque truneatus, lateribus rotundatus, ante basin et ante apicem constrictus.

*Scutellum* triangulare.

*Pedes* antici reliquis multo majores, femore longo, valde incrassato, tibia et tarso elongatis, illa subarcuata, intus denticulata; pedes posteriores mediocres, tibia recta, mutica.

*Elytraeum* thorace triplo longius, duplo latius, sub-obovatum.

*Elytra* pone medium convexa, postice declivia ad apicem compressa, apice ipso acuminata.

Körper länglich.

Kopf auf dem Scheitel gewölbt, mit fast gerundeten Augen. Rüssel nicht länger als der Kopf, oben abgestacht, mit einer länglichen Rinne, am Ende winklig ausgerandet.

Fühler in einer engen vor dem Auge gekrümmt herabgerichteten Rinne eingefügt, kaum über den halben Mittel-leibsschild wegreichend, ziemlich dünn; ihr Schaft den Drittel der ganzen Fühlerlänge betragend; Geißelglieder verkehrtkeglig, das dickere erste und das zweite etwas länger als die übrigen; Keule ziemlich groß, länglicheiförmig.

Mittelleibsschild vorn und hinten abgestutzt, an den Seiten gerundet, vor dem Vorder- und Hinterende eingeschnürt.

Schildchen dreieckig.

Vorderste Beine viel größer als die übrigen; ihr Schenkel lang, sehr verdickt, Schiene und Fuß verlängert, jene etwas gebogen, innwärts gezähnel, hintere Beine mittelgroß, mit gerader, wehrloser Schiene.

Decken dreimal länger, doppelt breiter als der Mittelleibsschild, fast verkehrteiförmig.

Flügeldecken hinter der Mitte gewölbt, hinten abschüssig am Ende zusammengedrückt, das Ende selbst zugespitzt.

## HADROMERUS TOGATUS.

(Schönh. Gen. et Sp. Curc. T. VI. p. 290.)

Secundum specimen a Cl. Germar dono datum.

Patria: *Brasilia*.

## HADROMERUS ATOMARIUS.

(Schönh. Gen. et Sp. Curc. T. VI. p. 292.)

Patria: *Brasilia meridionalis*.





I

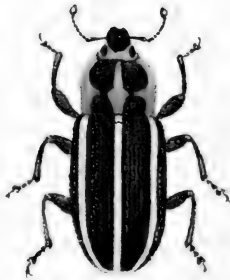

*Eudiagogus episcopus.*



## EUDIAGOGUS Schh.

*Corpus* oblongum, sub-ellipticum.

*Caput* brevissimum, transversum: *oculis* depressis.

*Rostrum* capite nonnihil longius, eoque vix angustius, haud longius quam latius, supra sulco longitudinali impressum.

*Antennae* in canalicula ante oculum deflexa insertæ, ad thoracis medium vix pertingentes, validiuseulæ; flagelli articulis primo et secundo sub-obconicis, reliquis sub-rotundatis, sensim crassioribus; clava ovata.

*Thorax* sub-quadratus, basi angustiore, lateribus anterioribus rotundatus, apice utrinque in lobum acutum juxta oculos productum.

*Scutellum* breve, transversum.

*Pedes* mediocres, tarso latiusculo.

*Elytraeum* thorace vix triplo longius, et basi ejus parum latius, sub-elougato-quadratum.

*Elytra* modice convexa, apice conjunctim rotundata.

Körper länglich, fast elliptisch.

Kopf sehr kurz, in die Quere gezogen, mit niedergedrückten Augen.

Rüssel etwas länger als der Kopf, und kaum schmaler als dieser, nicht länger als breit, oben mit einer Längsfurche.

Fühler in einer vor dem Auge abwärts gerichteten Rinne eingefügt, kaum bis zur Mitte des Mittelleibschildes reichend, ziemlich kräftig; erstes und zweites Geißelglied fast verkehrtkeglig, die übrigen fast gerundet, allmählig dicker; Keule rund.

Mittelleibschild fast quadratisch, mit schmalerer Wurzel, an den Seiten nach vorn gerundet, am Vorderende beiderseits in einen spitzen Lappen neben den Augen ausgezogen.

Schildchen kurz, queer.

Beine mittelgroß, mit ziemlich breitem Fuße.

Decktheil kaum dreimal länger als der Mittelleibschild und kaum breiter als dessen Wurzel, fast länglich quadratisch.

Flügeldecken mäßig gewölbt, am Ende gemeinschaftlich abgerundet.

## EUDIAGOGUS EPISCOPALIS.

(Schönh. Gen. et Sp. Curc. T. VI. p. 310.)

Patria: *Brasilia*.



Fam BRACHYDERIDES.

PLATYOMUS Schh.

*Corpus* oblongo-ovatum.

*Caput* rostro haud latius, *oculis* prominentibus, rotundatis.

*Rostrum* capitis circiter longitudine, crassum, supra sulco longitudinali lato excavatum.

*Antennae* canaliculae curvatae, oculum non attingenti insertae, rostri simul et capitis longitudinem duplicem in aliis superante, in aliis haud aequante, satis valida, seapo in plurimis apice valide incrassato, funiculi articulis sub-obconicis, secundo quam primo longiore, reliquis sensim brevioribus; clava brevi, ovata, acuminata, 4-articulata.

*Thorax* circiter aequae latus ac longus, postice profunde bisinuatus.

*Scutellum* in aliis oblongum, in aliis triangulare.

*Pedes* mediocres, antici nonnihil elongati.

*Elytraeum* sub-ovatum.

*Elytra* basi rotundato-producta, humero in aliis in spinam extensa, in aliis obtuse angulata.

Körper länglich eirund.

Kopf nicht breiter als der Rüssel, mit vorragenden, gerundeten Augen.

Rüssel ungefähr von der Länge des Kopfes, dick oben mit länglicher, breiter Furche ausgehöhlt.

Fühler in eine gekrümmte, das Auge nicht erreichende Rinne eingefügt, bei den einen mehr, bei den andern weniger als die doppelte Länge des Rüssels sammt dem Kopfe betragend, ziemlich kräftig; der Schaft bei den meisten am Ende stark verdickt, die Geißelglieder ziemlich verkehrtkeglig, das zweite länger als das erste, die übrigen allmählig kürzer; die Keule kurz, eirund, zugespitzt, viergliedrig.

Mittelleibsschild ungefähr so breit als lang, hinten tief zweibuchtig.

Schildchen bei den einen länglich, bei andern dreieckig.

Beine mittelgroß, die vordersten etwas verlängert.

Deckentheil ziemlich eirund.

Flügeldecken an der Wurzel gerundet vorgezogen, die Schulter bei den einen in einen Dorn vorgezogen, bei den andern stumpfkegig.





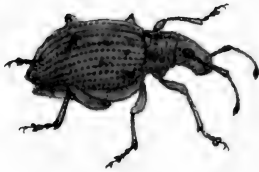

*Pityomus cultuivoltis & prasinus.*





*Platygaster Boisdurvali*



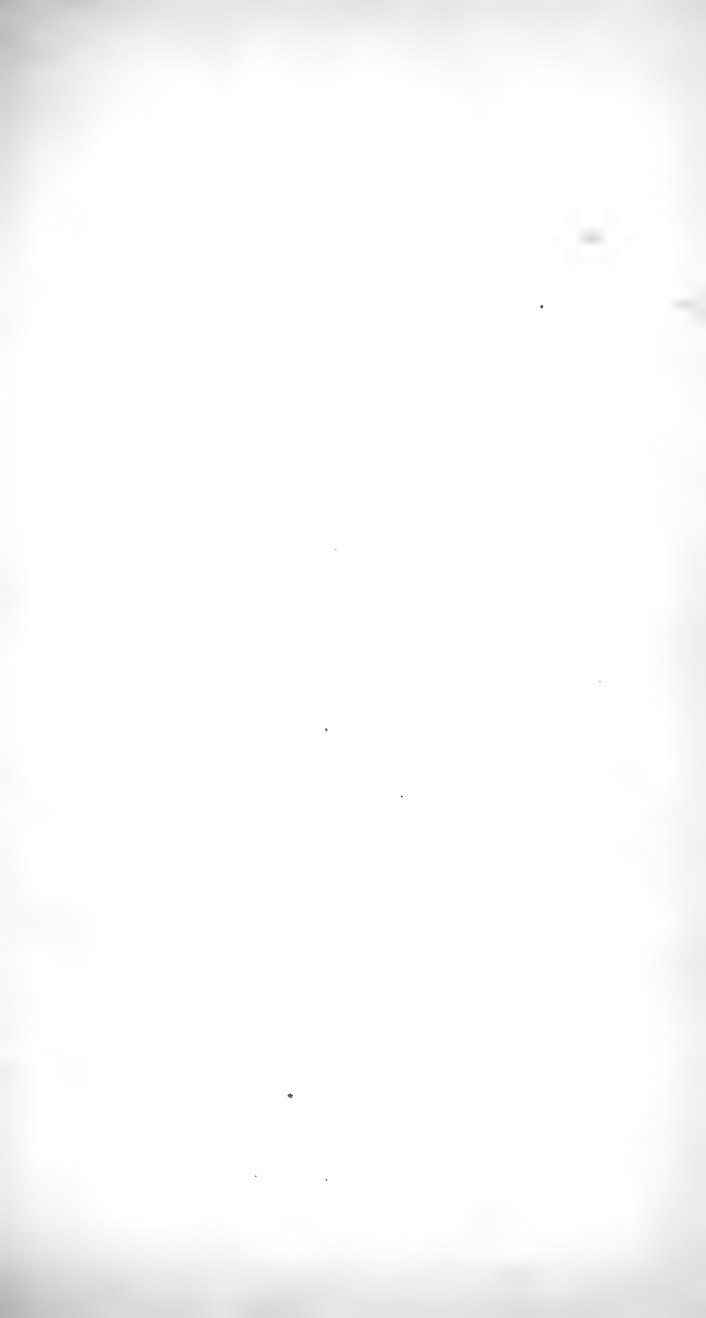



*Platycornus perlepidus*



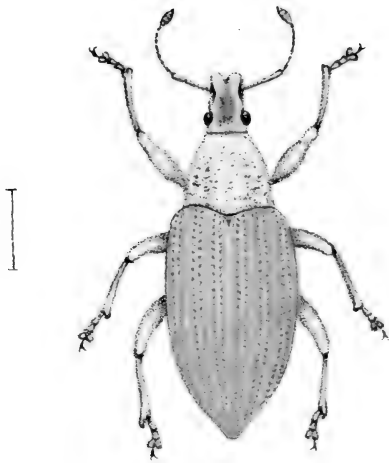

*Platyonus auriceps.*

PLATYOMUS Schh.

GREX I.

Tibiæ omnes apice intus submuticæ.

Erste Schaar.

Sämmtliche Schienen am Ende innen fast wehrlos.

MANIPULUS I.

*Elytra* tuberculata, antice dorso deplanata, apice divergentia, humeris acuminato-extensis.

Erstes Häuflein.

Flügeldecken höheria, vorn auf dem Rücken abgeflacht, an der Spitze flachend, mit zugespitzt ausgezogenen Schultern.

PLATYOMUS CULTRICOLLIS.

(Schönh. Gen. et Sp. Cure. T. VI. p. 155.)

Patria: *Brasilia*.

PLATYOMUS PRASINUS.

(Schönh. Gen. et Sp. Cure. T. I. p. 634 et T. VI. p. 158.)

Patria: *Brasilia*.

MANIPULUS II.

*Elytra* æqualia, antice dorso deplanata, humeris obtuse angulatis

Zweites Häuflein.

Flügeldecken eben, vorn auf dem Rücken abgeflacht, mit stumpfackigen Schultern.

PLATYOMUS BOISDUVALI.

(Schönh. libr. cit. T. VI. p. 163.)

Patria: *Brasilia interior*.

MANIPULUS III.

*Elytra* æqualia, fornicata.

Drittes Häuflein.

Flügeldecken eben, hoch gewölbt.

PLATYOMUS PERLEPIDUS.

(Schönh. libr. cit. T. I. p. 636 et T. VI. p. 168.)

Patria: *Brasilia*.

GREX II.

Tibiæ anteriores apice intus unco valido instructæ.

Zweite Schaar.

Vordere Schienen innen an der Spitze mit einem hakenförmigen Haken versehen.

PLATYOMUS AURICEPS.

(Schönh. libr. cit. T. VI. p. 183.)

Patria: *Mississippi America borealis et Mexico*.

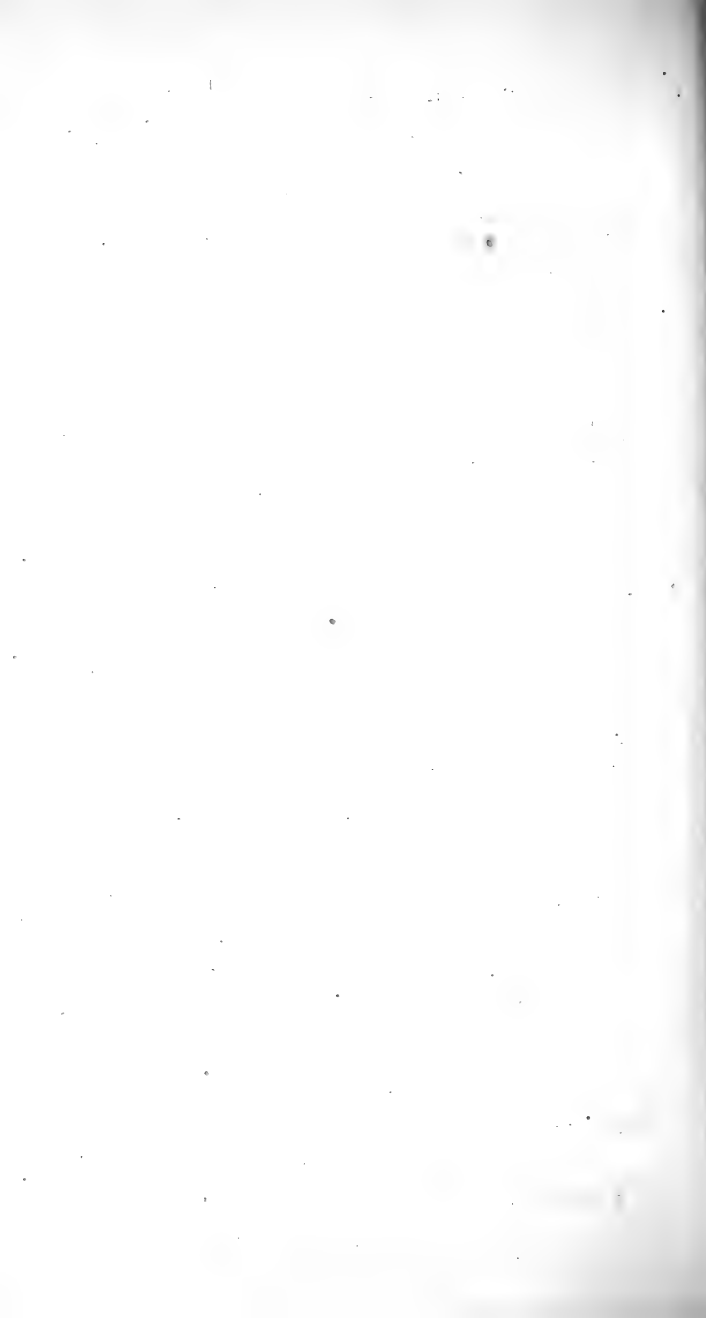



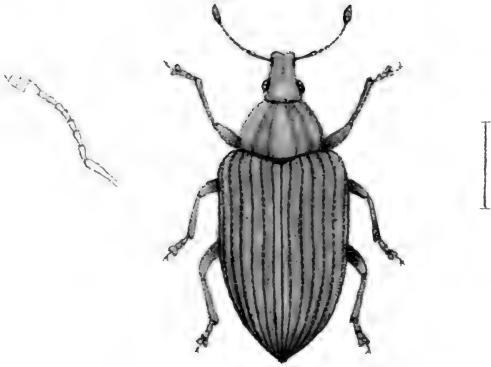

*Phitryaspistes verrucosus.*



---

 PLATYASPISTES Schh.

*Corpus* oblongo-ovatum.

*Caput* latius quam longius, *oculis* rotundatis.

*Rostrum* capite longius, lineare.

*Antennæ* canaliculæ curvatæ, infra oculum excurrenti insertæ, vix ad thoracis basin pertingentes, validiusculæ; scapo quartam solummodo antennæ partem æquante, funiculi articulis duobus basalibus obovatis, reliquis brevioribus, turbinatis, clava ovali, distincte 4-articulata, acuminata.

*Thorax* transversus, basi bisinuatus, antè angustior.

*Scutellum* breve.

*Pedes* mediocres, femore mutico, tibia recta.

*Elytraeum* satis amplum, sub-ovatum.

*Elytra* basi rotundato-producta, humeris retusis, apice acuminata.

---

Körper länglich eiförmig

Kopf länger als breit, mit gerundeten Augen.

Rüssel länger als der Kopf, linear.

Fühler in der gekrümmten, unter dem Auge auslaufenden Rinne eingefügt, kaum bis zur Wurzel des Mittelleibschildes reichend, ziemlich kräftig; der Schaft nur den Viertel des Fühlers lang, die zwei Wurzelglieder der Geißel verkehrtkegelig, die übrigen kürzer, keiselförmig; die Keule eiförmig, deutlich viergliedrig, zugespitzt.

Mittelleibschild in die Quere ausgedehnt, an der Wurzel zweibuchtig, vorn schmaler.

Schildchen kurz.

Beine mittelgroß, mit wehrlosem Schenkel, gerader Schiene.

Deckentheile ziemlich weit, etwas eiförmig.

Flügeldecken an der Wurzel gerundet vorgezogen, mit abgestutzten Schultern, am Ende zugespitzt.

---

## PLATYASPISTES VENUSTUS.

(Schönh. Gen. et Sp. Curc. T. VI. p. 398.)

*Patria*: Chili.

---

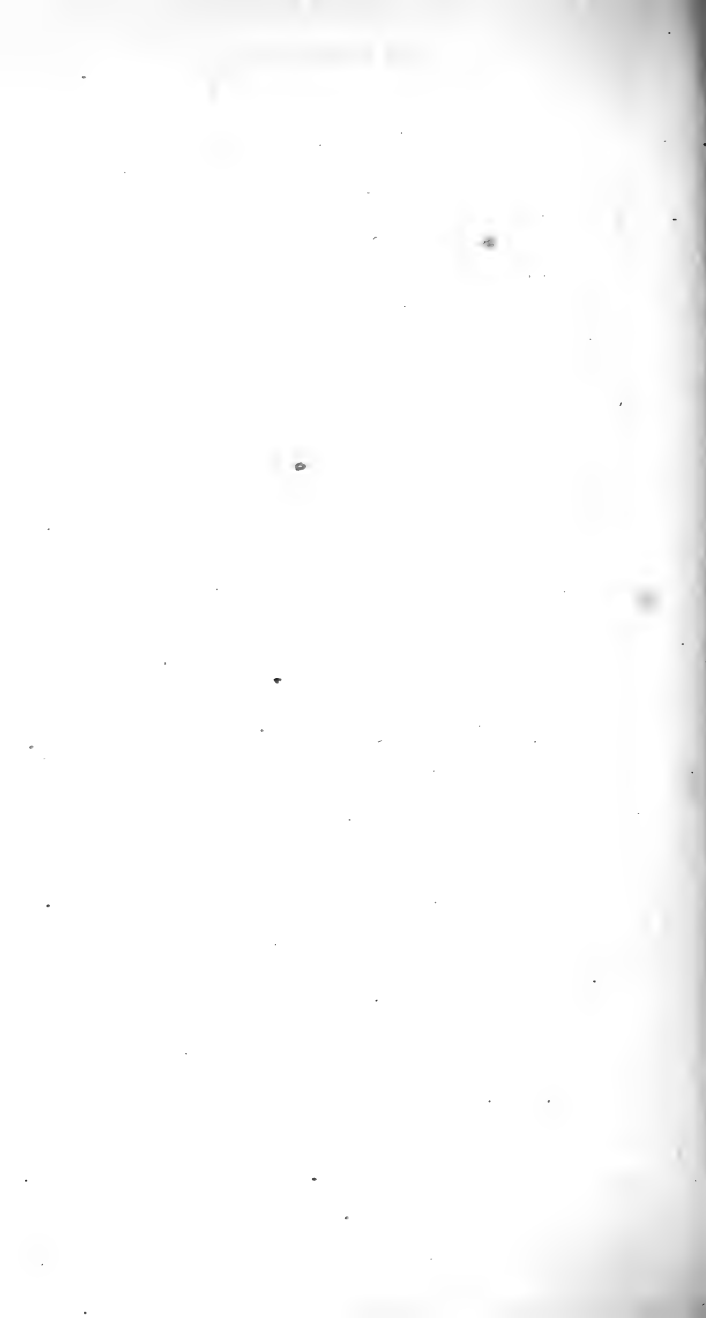



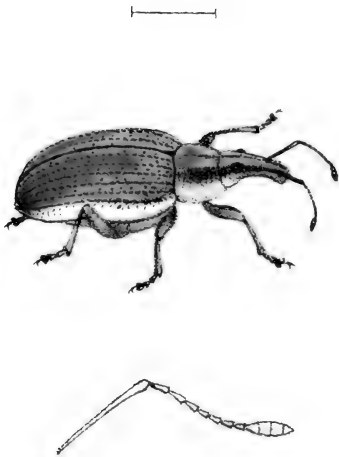

*Eustales circumductus*

## EUSTALES Schh.

*Corpus* oblongo-ovatum.

*Caput* rostro parum latius, *oculis* oblongis, prominulis.

*Rostrum* duplo longius quam latius, supra sub-planum, apice incrassato.

*Antennae* canaliculae curvatae rostri insertae, capite simul cum rostro duplo longiores, funiculi articulis sub-obconicis, secundo ceteris nonnihil longiore, clava elongata, distincte 4-articulata.

*Thorax* postice fere aequae latus ac totus longus, antrosum angustatus, postice bisinuatus.

*Pedes* mediocres, anticorum tibia intus denticulis praedita, versus apicem arcuata.

*Scutellum* immersum.

*Elytraeum* oblongo-ovatum.

*Elytra* basi rotundato-producta, humero angulata, dorso pone medium convexa.

Körper länglich eiförmig.

Kopf wenig breiter als der Rüssel, mit länglichen, etwas vorstehenden Augen.

Rüssel doppelt länger als breit, oben etwas flach, mit verdicktem Ende.

Fühler in die gebogene Rüsselrinne eingefügt, doppelt länger als der Kopf sammt dem Rüssel, die Geißelglieder ziemlich verkehrtförmig, das zweite etwas länger als die übrigen; Keule lang gezogen, deutlich viergliedrig.

Mittelleibsschild hinten beinahe so breit als seine ganze Länge, nach vorn verschmälert, hinten zweibuchtig.

Beine mittelgroß, die Schiene der vordersten innen mit Zähnen versehen, gegen das Ende gebogen.

Schildchen eingesenkt.

Deckentheile länglich eiförmig.

Flügeldecken an der Wurzel gerundet vorgezogen, an der Schulter eckig, auf dem Rücken hinter der Mitte gewölbt.

## EUSTALES CIRCUMDUCTUS.

(Schönh. Gen. et Sp. Curc. T. VI. p. 376.)

Patria: *Brasilia*.

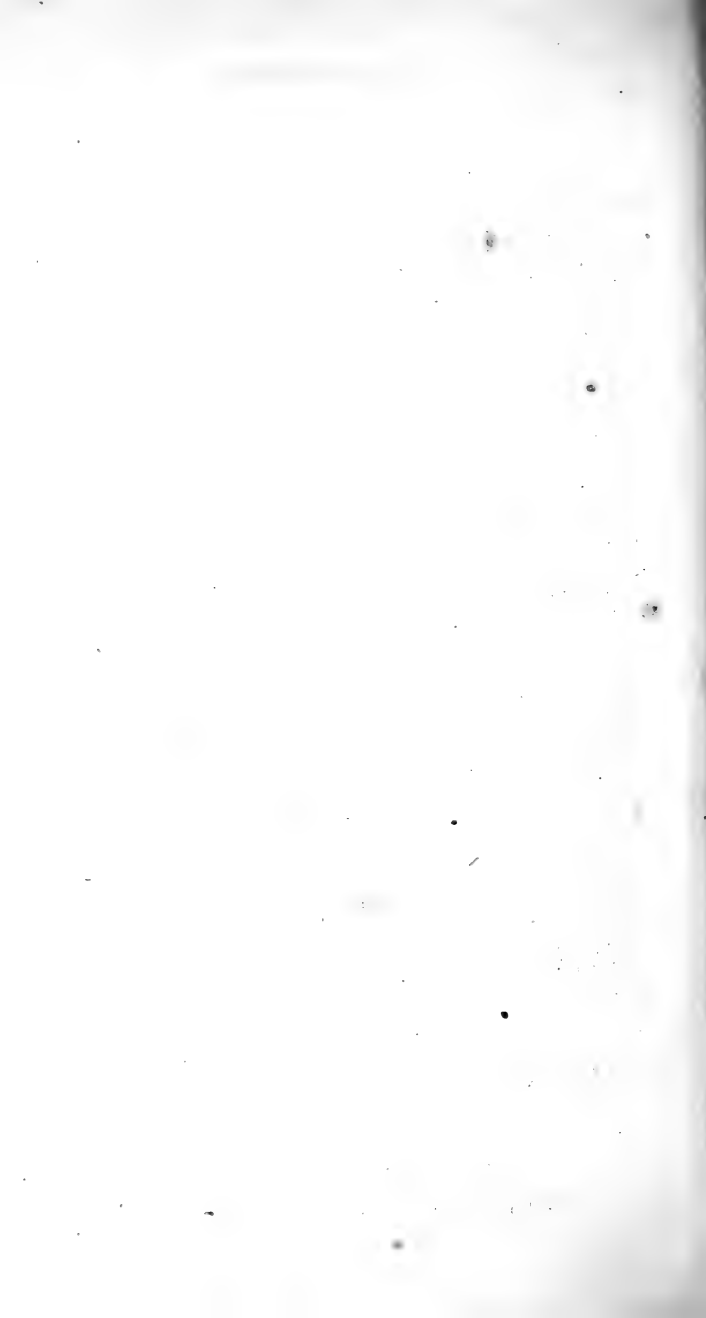



I

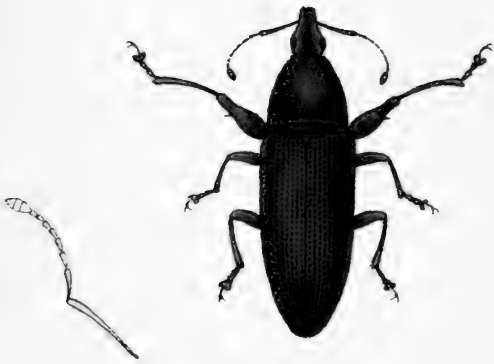

*Cratopus portuiculus.*



## CRATOPUS Dalm.

*Corpus* elongatum.

*Caput* sub-conicum, *oculis* magnis, satis prominentibus.

*Rostrum* capite haud longius, crassum, lineare.

*Antennae* canaliculae sub oculum flexae insertae, rostro simul cum capite duplo saltem longiores, satis tenues; funiculi articulis obconicis, basalibus duobus elongatis, reliquis sensim brevioribus; clava oblonga, acuminata, 4-articulata

*Thorax* supra convexus, basi apiceque truncatus, antrorsum angustatus.

*Scutellum* triangulare, apice rotundatum.

*Pedes* antici elongati, femore valde robusto, incrassato, dente valido armato, tibia modice arcuata, intus crenulata; reliqui medioces, validiusculi.

*Elytraeum* elongatum, thoracis basi vix latius.

*Elytra* humeris antrorsum prominulis.

Körper gestreckt.

Kopf ziemlich keglig, mit großen, ziemlich vorragenden Augen.

Rüssel nicht länger als der Kopf, dick, linear.

Fühler in eine unter das Auge gebogene Rinne eingefügt, wenigstens doppelt länger als der Rüssel sammt dem Kopf, ziemlich dünn; die Geißelglieder ziemlich keglig, die zwei Wurzelglieder verlängert; die übrigen allmählig kürzer; Keule länglich, zugespitzt, viergliedrig.

Mittelleibsschild oben gewölbt, an Wurzel und Vorderende abgestutzt, nach vorn verschmälert.

Schildchen dreieckig, am Ende gerundet.

Vorderste Beine verlängert, mit sehr kräftigem und mit einem starken Zahn versehenen Schenkel, mäßig gekrümmter, innen klein gekerbter Schiene; die übrigen mittelgroß, ziemlich kräftig.

Deckentheil lang gezogen, kaum breiter als die Wurzel des Mittelleibsschildes.

Flügeldecken mit nach vorn etwas vorspringenden Schultern.

## CRATOPUS PERTURBATUS.

(Schönh. Gen. et Sp. Curc. T. VI. p. 409.)

Secundum exemplar a Cel. Schönherr ipso nominatum.

Patria: Promontorium bonae spei.

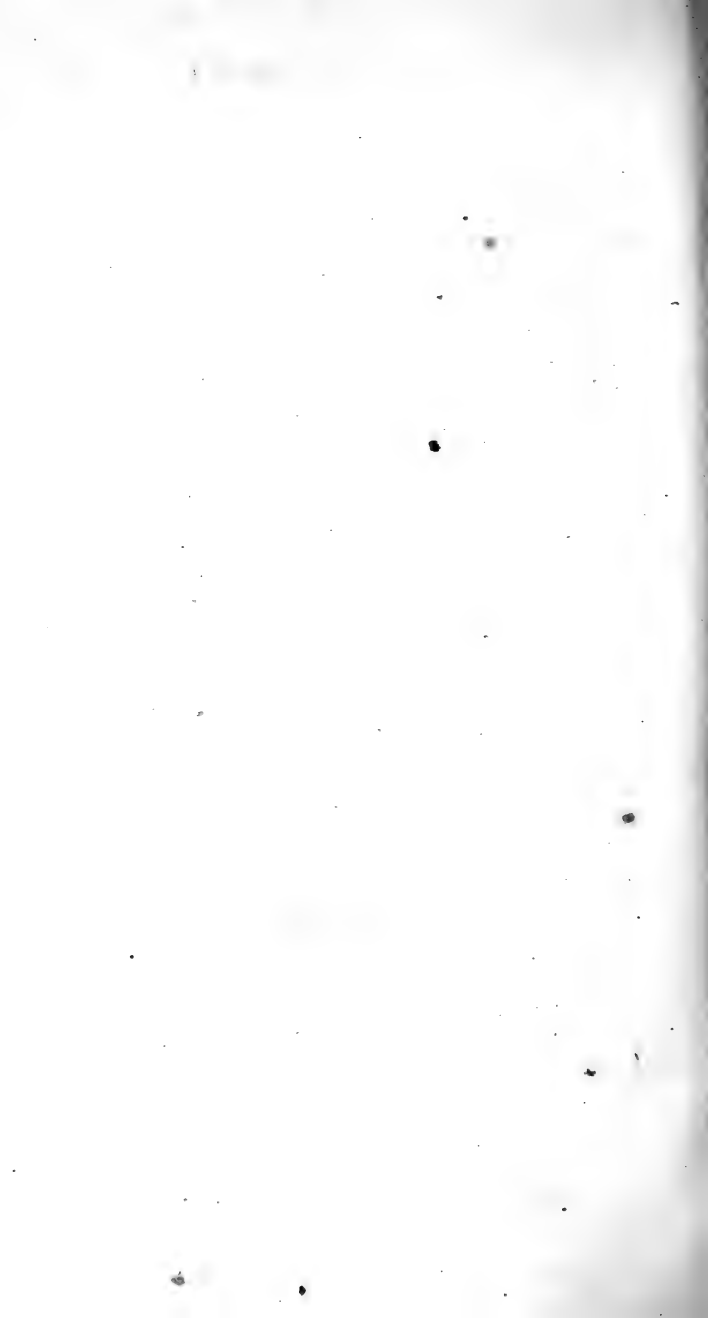



I

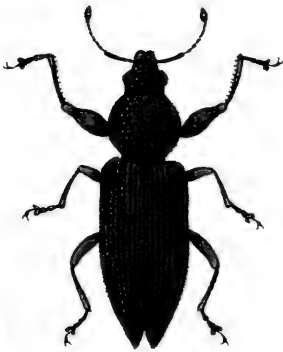

*Macropterus acuminatus.*

## MACROPTERUS Boheman.

*Corpus elongatum.*

*Caput* rostro nonnihil latius, vix eo brevius, *oculis* rotundatis.

*Rostrum* crassum, breve, æque altum ac latum.

*Antennae* canaliculæ curvatæ, infra oculum flexæ insertæ, ad thoracis basin haud pertingentes, satis tenues; scapo funiculum longitudine æquante, funiculi articulis primo longiusculo, validiusculo, secundoque illo brevior, angustiore obovatis, reliquis brevibus; clava majuscula, oblongo-ovali, 4-articulata.

*Thorax* latitudine media vix longior, lateribus rotundato-ampliatus, antice posticeque truncatus, basi marginatus.

*Scutellum* apice rotundatum.

*Pedes* antici elongati, femore incrassato, tibia modice curvata, intus spinulis munita, reliqui mediocres, omnium femore mutico.

*Elytraeum* thoracis basi duplo latius, eoque plus ter longius.

*Elytra* posterius attenuata, anum obtegentia, apice mucronata aut rotundata.

Körper gestreckt.

Kopf etwas breiter als der Rüssel, kaum etwas kürzer als dieser, mit gerundeten Augen.

Rüssel dick, kurz, so hoch als breit.

Fühler in eine gekrümmte, unter das Auge gebogene Rinne eingefügt, nicht bis an die Wurzel des Mittelleibsschildes reichend, ziemlich dünn; der Schaft so lang als die Geißel, von den Geißelgliedern das erste längliche und etwas kräftige und das kürzere, schmälere, zweite verkehrtkegelig, die übrigen kurz; die Keule ziemlich groß, länglich eiförmig, viergliedrig.

Mittelleibsschild kaum länger als die mittlere Breite, an den Seiten gerundet und erweitert, vorn und hinten abgestutzt, an der Wurzel gerundet.

Schildchen an der Spitze gerundet.

Vorderste Beine verlängert, mit verdicktem Schenkel, mäßig gebogener, innen mit Dörnchen bewehrter Schiene, die übrigen mittelgroß, der Schenkel aller unbewehrt.

Decktheil doppelt breiter als die Wurzel des Mittelleibsschildes und mehr als dreifach länger als dieser.

Flügeldecken hinten verschmälert, den After bedeckend, an der Spitze mit einer Stachelspitze oder gerundet.

## MACROPTERUS ACUMINATUS.

(Schönh. Gen. et Sp. Curc. T. VI. pag. 421.)

Patria: *Brasilien*.

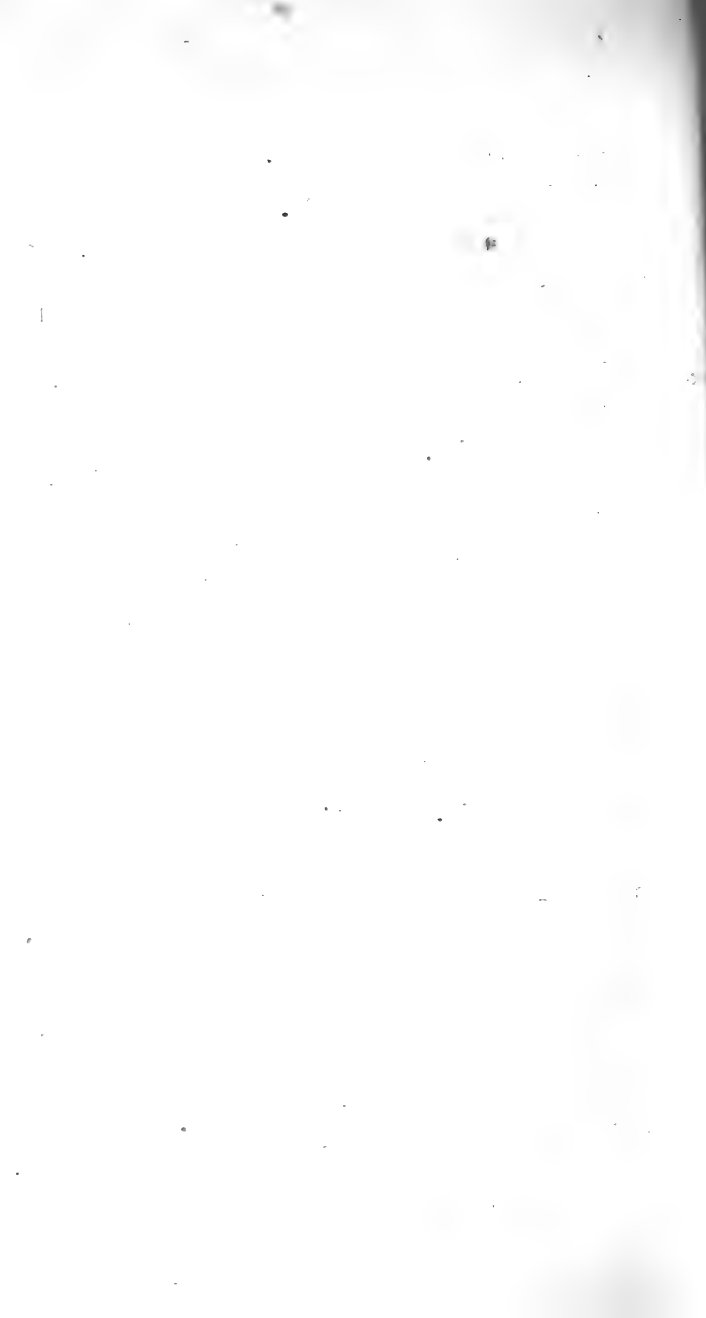



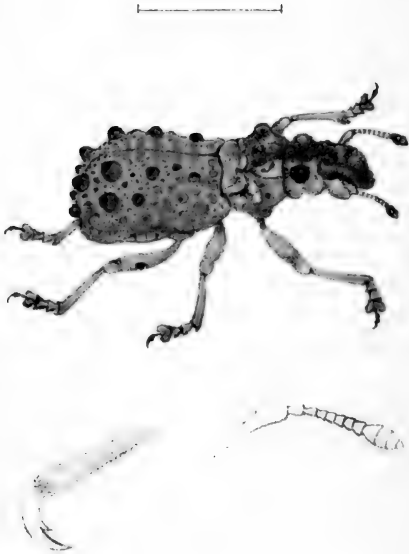

*Holonyctus acanthopus*



## HOLONYCHUS Seh. h.

*Corpus pingue, rude, tuberculosum, apterum.*

*Caput rostro brevius, transversum, oculis prominentibus, semi-globosis.*

*Rostrum subcubicum, apice crassiori, supra inæquale et linea impressa transversa a capite discretum.*

*Antennae canaliculæ profundæ, valde curvatæ, ad basin rostri subtus flexæ insertæ, rostro nonnihil longiores, scapo valde clavato, flagelli articulis primo et secundo breviter obconicis, reliquis brevioribus, sublenticularibus, arcte inter se connexis, clava oblongo-ovata, minus distincte 4-articulata.*

*Thorax capite simul cum rostro sumto non longior, oblongus, basi apiceque truncatus.*

*Scutellum vix conspicuum, sub-elevatum.*

*Pedes robusti, satis longi, mutici, tarso lato, uni-unguiculato, unguiculo latere versus basin fissio.*

*Elytraeum plus duplo thorace longius, obovatum, postice subretusum.*

*Elytra margine inflexo, medio sinuato, apice conjunctim rotundata.*

Körper plump, rauh, höckerig, ungeflügelt.

Kopf kürzer als der Rüssel, in die Quere gezogen, mit vorragenden halbfugligen Augen.

Rüssel fast würfelförmig, mit dickem Vorderende, oben uneben und durch eine eingedrückte Querlinie vom Kopfe abgegrenzt.

Fühler in einer tiefen, stark gekrümmten an der Wurzel des Rüssels nach unten gebogenen Rinne eingefügt, etwas länger als der Rüssel; der Schaft stark keulförmig, erstes und zweites Geißelglied kurz-verkehrt-keglig, die übrigen kürzer, fast linsenförmig, eng unter einander verbunden, Keule länglich eiförmig, ziemlich undeutlich 4gliedrig.

Mittelleibsschild nicht länger als Kopf sammt Rüssel, länglich, am Vorder- und Hinterende abgestutzt.

Schildchen kaum bemerkbar, etwas erhoben.

Beine kräftig, ziemlich lang, wehrlos, Fuß breit, einflauig, die Klaue zur Seite nach der Wurzel hin gespalten.

Decktheil mehr als doppelt so lang als der Mittelleibsschild, verkehrt eiförmig, hinten fast abgestutzt.

Flügeldecken mit eingebogenem, in der Mitte eingebuchtem Seitenrande, am Ende gemeinschaftlich gerundet.

## HOLONYCHUS ACANTHOPUS.

(Schönh. Gen. et Sp. Curc. T. V. p. 835.)

Secundum specimen a Cl. Melly, Anglo, mihi transmissum.

Patria: Madagascar.





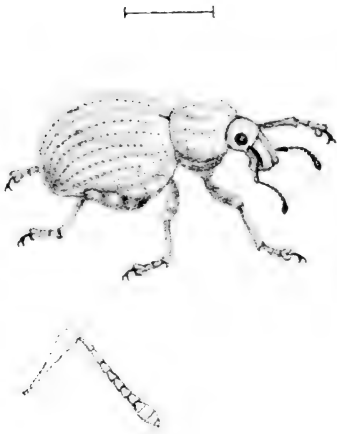

*Prosecephaloderes punctifrons*

## PROSCEPHALADERES Schh.

*Corpus* convexum, apterum.

*Caput* transversum, rostro haud longius, *oculis* rotundatis.

*Rostrum* fere æque latum ac longum, supra sub-planum, linea transversa impressa a capite discretum, versus apicem non-nihil angustatum.

*Antennae* canaliculæ angustæ, curvatæ, ante oculum desinenti insertæ, rostro duplo longiores, satis tenues; articulis funiculi primo et secundo longiusculis, sub-obconicis, hoc quam illo nonnihil longiore, sequentibus brevissime obconicis, ultimis globosis; clava oblongo ovali.

*Thorax* latior quam longior, lateribus ampliato-rotundatus, supra convexiusculus, basi marginatus, angulis prominulis, ante marginem constrictus.

*Scutellum* parvum, triangulare.

*Pedes* mediocres, tibiis anticis intus subtilius crenatis.

*Elytraeum* sub-globoso-ovatum, in femina thorace duplo latius.

*Elytra* basi truncata, a thorace distinctius sejuncta.

Körper gewölbt, ungeflügelt.

Kopf in die Quere ausgedehnt, nicht länger als der Rüssel, mit gerundeten Augen.

Rüssel fast ebenso breit als lang, oben ziemlich flach, durch eine quere eingedrückte Linie vom Kopfe abgegrenzt, gegen das Vorderende etwas verschmälert.

Fühler in einer engen, gebogenen, vor den Augen aufgehenden Rinne eingefügt, doppelt länger als der Rüssel, ziemlich schlank; das erste und zweite Glied der Geißel ziemlich länglich, etwas verkehrt-keglig, dieses etwas länger als jenes, die folgenden sehr kurz-verkehrt-keglig, die letzten keglig; die Keule länglich-oval.

Mittelleibsschild breiter als lang, an den Seiten erweitert-gerundet, oben ziemlich gewölbt, an der Wurzel gerandet mit etwas vorspringenden Ecken, vor dem Rande eingeschnürt.

Schildchen klein, dreieckig.

Beine mittelgroß, die vordersten Schienen inwendig fein gefeibt.

Deckentheil ziemlich keglig-eiförmig, beim Weibchen doppelt breiter als der Mittelleibsschild.

Flügeldecken an der Wurzel abgestutzt, vom Mittelleibsschild deutlich geschieden.

## PROSCEPHALADERES PUNCTIFRONS.

(Schönh. Gen. et Sp. Curc. T. V. p. 894.)

Patria: Port-Natal Africæ.

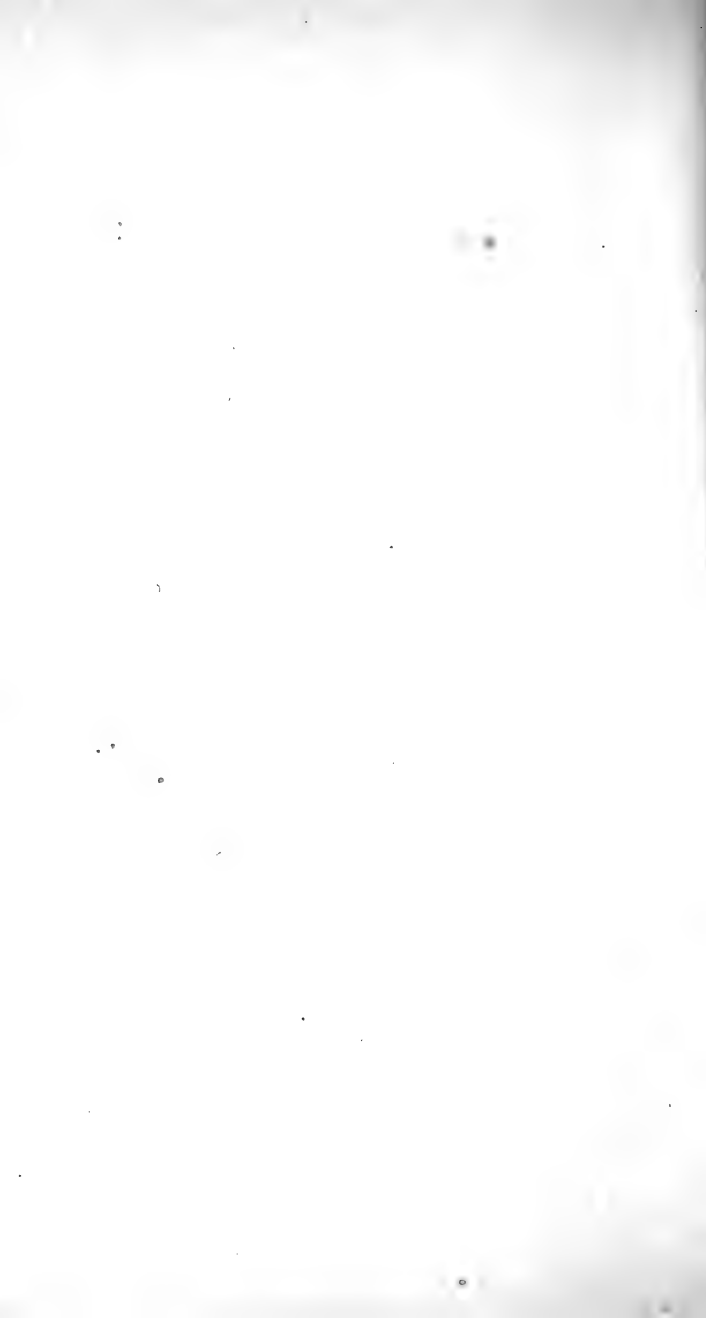





*Rhyssocarpus squalidus*



## RHYSSOCARPUS Schh.

*Corpus* oblongum, apterum.

*Caput* transversum, rostro latius et saltem duplo brevius, oculis prominulis, rotundatis.

*Rostrum* angulatum, mandibulis an modo in uno sexu?) exsertis.

*Antennae* canali satis profundae, curvatae, ante oculum latius desinenti insertae, rostro plus duplo longiores, sub-tenues, articulis funiculi sub-obconicis, ultimis quam prioribus brevioribus, clava oblongo-ovali, apice acuminata.

*Thorax* parum longior quam latior, apice et basi truncatus, lateribus ante medium nonnihil rotundato-amplius.

*Scutellum* minutum, rotundatum.

*Pedes* mediocres, antici elongati, posteriorum tibia recta, apice unco parvo instructae, anticorum tibia compressa, flexuosa et (an modo in uno sexu?) intus tridentata.

*Elytraeum* thorace ter longius.

*Elytra* dorso subdepressa, callo postico instructa.

Körper länglich, ungeflügelt.

Kopf in die Quere ausgedehnt, breiter und wenigstens doppelt kürzer als der Rüssel, mit etwas vorragenden, gerundeten Augen.

Rüssel kantig, mit (ob nur in einem Geschlechte?) vorragenden Oberkiefern.

Fühler in einer tiefen, gebogenen, vor dem Auge breiter auslaufenden Rinne eingefügt, mehr als doppelt länger als der Rüssel, etwas schlank, die Geißelglieder fast verkehrtkeglig, die äußersten kürzer als die Anfangsglieder, die Stiele länglich-oval, am Ende zugespitzt.

Mittelleibsschild wenig länger als breit, am Vorder- und Hinterende abgestutzt, an den Seiten vor der Mitte gerundet erweitert.

Schildchen klein, gerundet.

Beine mittelgroß, die vordersten verlängert, an den hintern die Schiene gerade, am Ende mit einem kleinen Haken versehen, die Schiene der vordersten zusammengedrückt, geschwungen und (ob nur in einem Geschlechte?) inwärts dreizahnig.

Deckentheil dreimal länger als der Mittelleibsschild.

Flügeldecken auf dem Rücken etwas flachgedrückt, mit einer hintern Schwielle versehen.

## RHYSSOCARPUS SQUALIDUS.

(Schönh. Gen. et Sp. Curc. T. V. p. 840 et T. I. p. 505.)

Patria: Nova Hollandia.

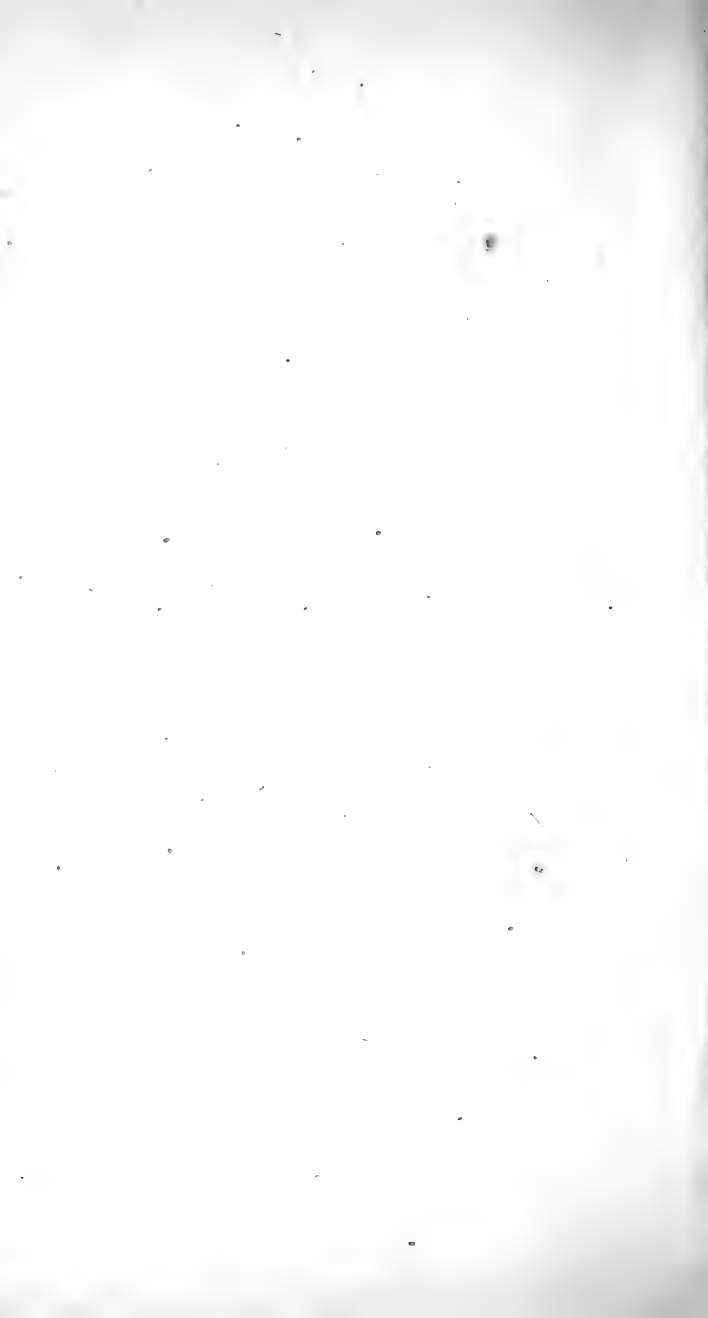



417  
1852

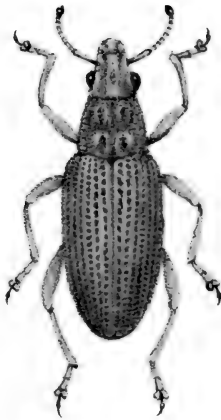

*Ulmetonychus peregrinus*

## ATMETONYCHUS Schh.

*Corpus* elongatum.

*Caput* transversum, *oculis* semi-globosis, prominentibus.

*Rostrum* nonnihil longius quam latius, capite parum angustius.

*Antennae* canaliculae angustae, curvatae, ante oculum subtus flexae insertae, rostro nonnihil longiores, validiusculae; scapo tertiam fere totius antennae partem aequante; flagelli articulis primo et secundo brevissime sub-obconicis, reliquis brevioribus, sub-turbinatis, satis arcte inter se connexis, ultimo a clava discreto; clava oblongo-ovata, acuminata, 4-articulata, articulis arcte inter se conjunctis.

*Thorax* latitudine baseos vix longior, antrorsum nonnihil angustatus.

*Scutellum* parvum.

*Pedes* mediocres, tarso satis angusto, parcius setoso, subtus utrinque spongioso, uniunguiculato, unguiculo integro.

*Elytraeum* thorace triplo circiter longius.

*Elytra* apice attenuata, singulatim in mucronem brevem desinentia.

Körper langgezogen.

Kopf in die Quere ausgedehnt, mit halbfugligen, vorragenden Augen.

Rüssel etwas länger als breit, wenig schmaler als der Kopf.

Fühler in einer schmalen, gekrümmten, vor dem Auge nach unten gebogenen Rinne eingefügt; etwas länger als der Rüssel, ziemlich kräftig; ihr Schaft den dritten Theil der ganzen Fühlerlänge beinahe betragend, erstes und zweites Geißelglied sehr kurz, fast verkeert-keglig, die übrigen kürzer, fast kreiselförmig, ziemlich satt aneinander gedrängt, das letzte von der Keule unterschieden; die Keule länglich-eiförmig, zugespitzt, 4gliedrig, die Glieder enge untereinander verbunden.

Mittelleibsschild kaum länger als die Wurzelbreite, nach vorn etwas verschmälert.

Schildchen klein.

Beine mittelgroß, der Fuß ziemlich schmal, sparsam borstenhaartig, unten beiderseits schwammig, einklauig, die Klaue ungetheilt.

Deckentheil ungefähr dreimal länger als der Mittelleibsschild.

Flügeldecken am Ende verschmälert; einzeln in eine kurze Spitze endigend.

## ATMETONYCHUS PEREGRINUS.

(Schönh. Gen. et Spec. Curc. T. VI. p. 214.)

Patria: *India orientalis*.

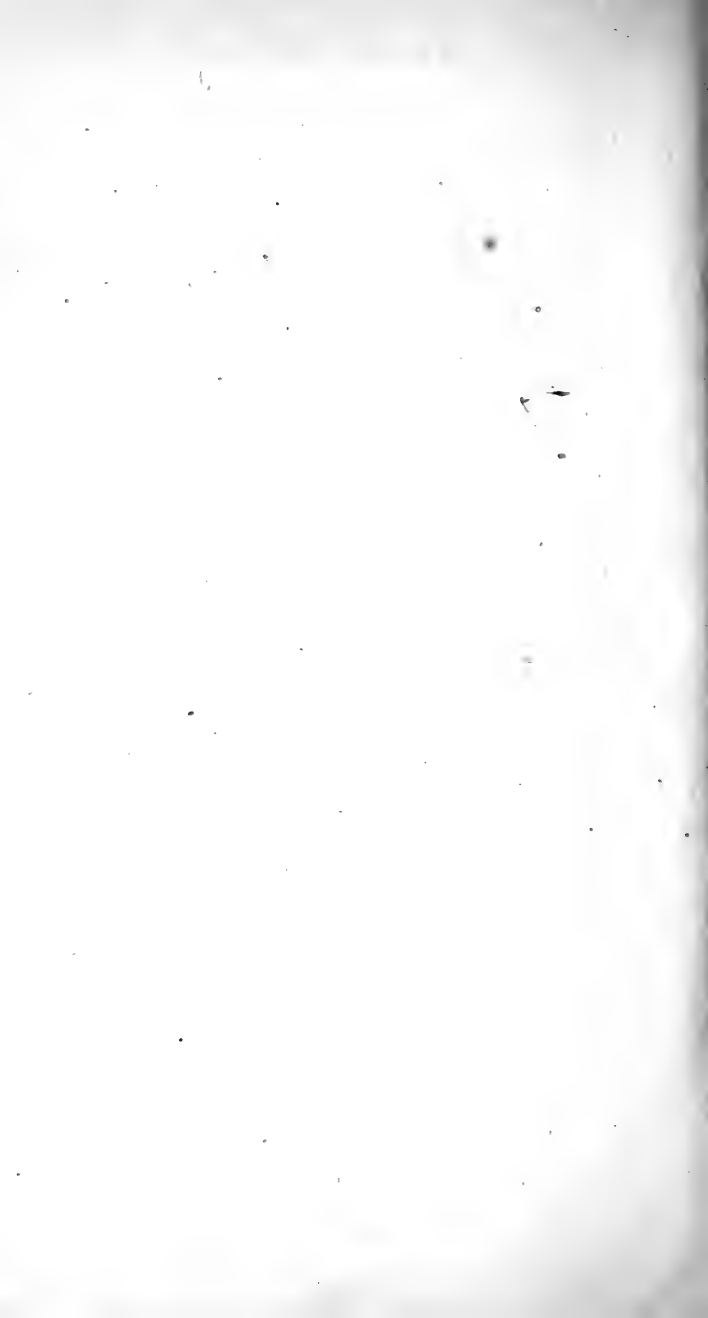

2



*Megalostylus Renggeri*



## MEGALOSTYLUS Schh.

*Corpus* sub-ellipticum, alatum.

*Caput* rostro paulo latius, oculis prominentibus, sub-rotundatis.

*Rostrum* vix longius quam latius.

*Antennae* canaliculæ latae, parum profundæ a medio rostro ad oculi marginem inferum ductæ insertæ, rostro ter longiores, satis validæ; scapo flagelli longitudinem æquante, clavato, flagelli articulis breviter obconicis, tribus primis cæteris majoribus, clava angusta oblongo-ovata, acuminata, 4-articulata.

*Thorax* latior quam longior, antrorsum angustatus, postice bisinuatus et utrinque acute angulatus.

*Scutellum* triangulare.

*Pedes* validiusculi.

*Elytraeum* oblongo-ovatum.

*Elytra* basi rotundata, humeris prominentia, apice sensim declivia et conjunctim rotundata.

Körper ziemlich elliptisch, geflügelt.

Kopf ein wenig breiter als der Rüssel, mit vorragenden, ziemlich gerundeten Augen.

Rüssel kaum länger als breit.

Fühler in einer breiten, wenig tiefen, von der Mitte des Rüssels bis zur untern Augenkante laufenden Rinne eingefügt; dreimal länger als der Rüssel, ziemlich kräftig; Schaft von der Länge der Geißel, gefeult, Geißelglieder kurz, verkehrt-keglig, die drei ersten größer als die übrigen, Keule schmal länglich-eiförmig, zugespitzt, 4gliedrig.

Mittelleibsschild länger als breit, nach vorn verschmälert, hinten zweibuchtig und beiderseits spitzig.

Schildchen dreieckig.

Beine ziemlich kräftig.

Deckentheile länglich-eiförmig.

Flügeldecken an der Wurzel gerundet, an den Schultern vorragend, am Ende allmählig abschüssig und gemeinschaftlich gerundet.

## MEGALOSTYLUS RENGGERI.

*Antennis* medio sub-hirtis, piceo-niger, scutello punctisque duobus basalibus thoracis albo-squamosis, elytris striato-punctatis, striarum interstitiis angustis, planiusculis, tribus convexioribus.

*Patria*: Paraguay, provincia Americæ meridionalis.

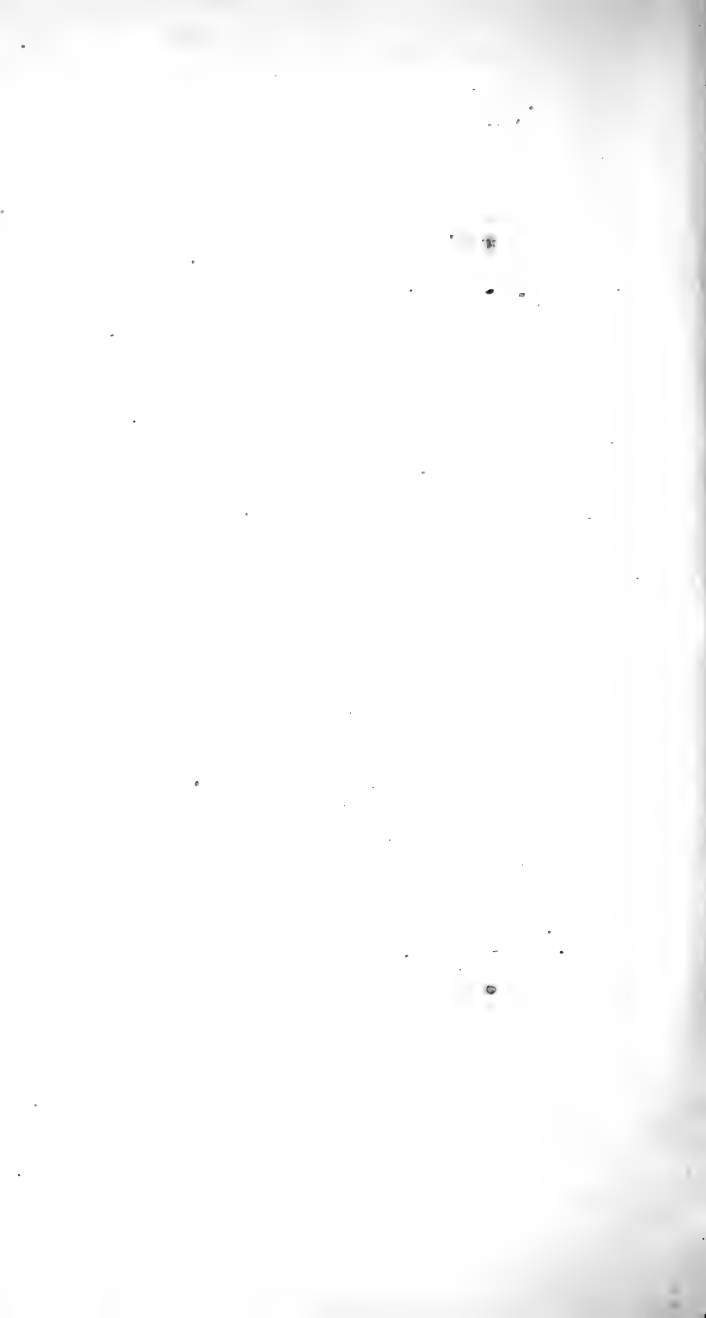

## Fam. BRACHYDERIDES.

### CYPHUS Schh.

*Corpus* elongato-ovatum, alatum.

*Caput* rostro paulo latius, *oculis* prominentibus, sub-rotundatis.

*Rostrum* supra planum.

*Antennae* canaliculae curvatae, ad apicem rostri incipienti et latius juxta oculum excurrenti insertae, validae aut validiusculae, tertiam corporis partem fere aequantes, scapo quam flagello brevior, flagelli articulo secundo elongato, sequentibus articulis in aliis speciebus longiusculis, sub-obconicis, in aliis brevissime obconicis; clava oblongo-ovata, acuminata, 4-articulata.

*Thorax* postice bisinuatus, antice angustior, truncatus.

*Scutellum* immersum.

*Pedes* mutici, mediocres, antici in nonnullis speciebus elongati.

*Elytraeum* oblongo-ovatum.

*Elytra* basi rotundata, humeris prominentia.

Körper länglich-eiförmig, geflügelt.

Kopf wenig breiter als der Rüssel, mit vorragenden, ziemlich gerundeten Augen.

Rüssel oben flach.

Fühler in einer gebogenen, an der Spitze des Rüssels beginnenden und breiter neben dem Auge auslaufenden Rinne eingefügt, kräftig oder ziemlich kräftig, den dritten Theil der Körperlänge betragend; der Schaft kürzer als die Geißel, zweites Geißelglied langgezogen, die folgenden Glieder bei den einen Arten länglich, ziemlich verkehrtkeglig, bei andern sehr kurz verkehrtkeglig; die Keule länglich-eiförmig, zugespitzt, 4gliedrig.

Mittelleibsschild hinten zweibuchtig, vorn schmaler, gerade abgestuft.

Schildchen eingesenkt.

Beine unbewehrt, mittelgroß, die vordersten bei einigen Arten verlängert.

Deckentheile länglich-eiförmig.

Flügeldecken an der Wurzel gerundet, an den Schultern vorragend.

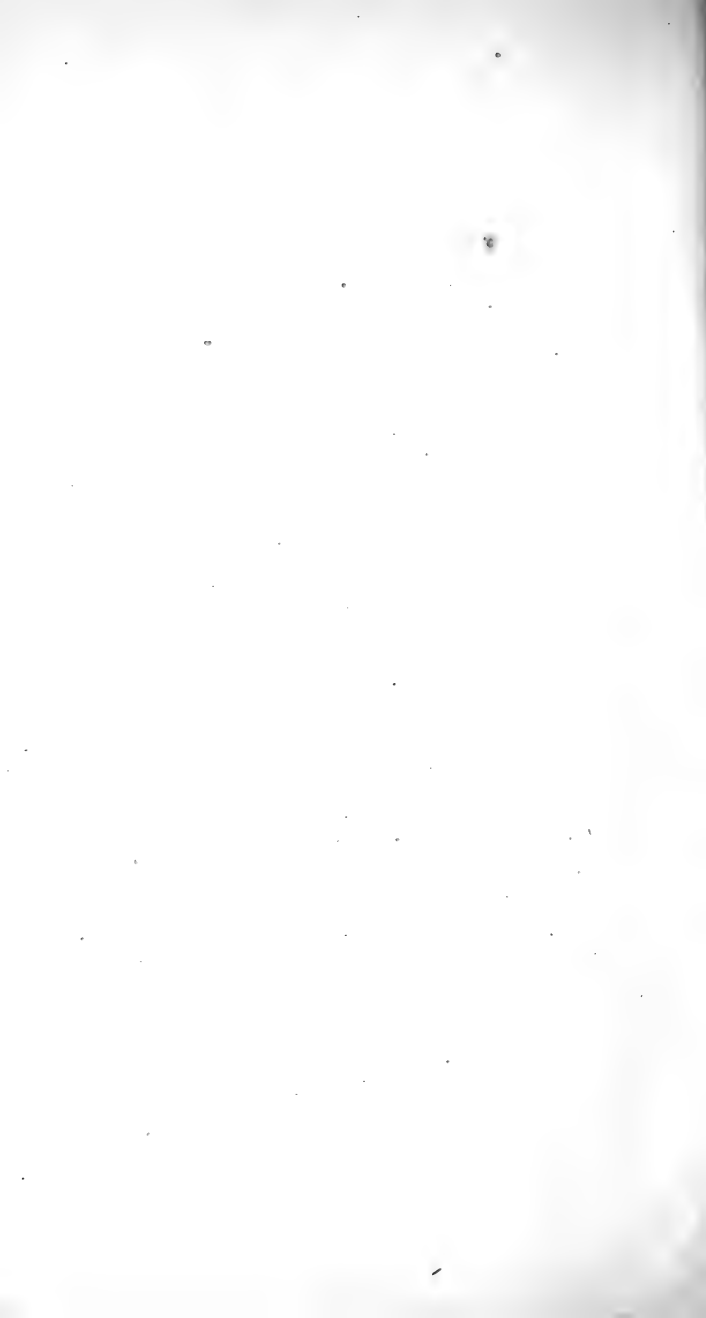



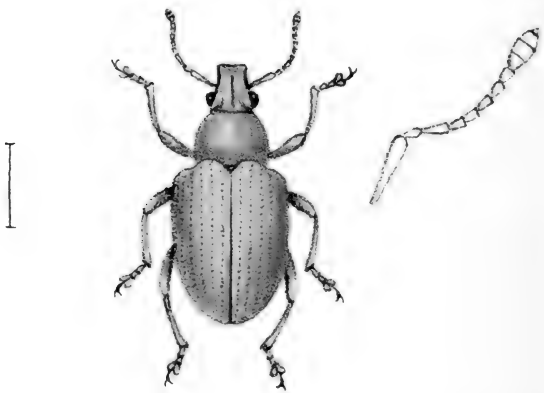
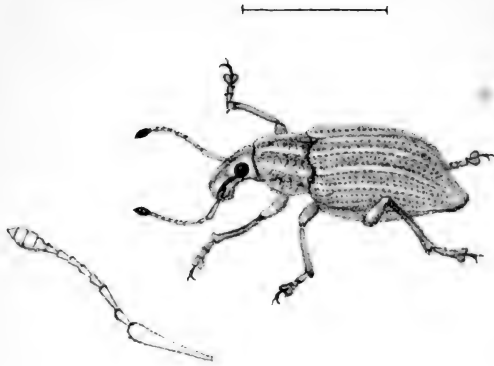

*Cyrtus gibber* & *C. juvenis*





*Cyrtus Germari*







*Cyrtus Linnei*

---

CYPHUS Seh.

---

STIRPS I.

*Thorax* aut medio longitudinaliter deplanatus vel excavatus, utrinque oblique declivis, aut sub-convexus.

Erste Abtheilung.

Mittelleibsschild entweder in der Mitte der Länge nach bald abgeflacht, bald ausgehöhlt, nach der Seite hin schräg abschüssig, oder etwas gewölbt.

---

CYPHUS GIBBER.

(Schönh. Gen. et Sp. Curc. T. I. p. 62 et T. VI. p. 141.)

Patria: *Brasilia*.

---

CYPHUS JUVENCUS.

(Schönh. libro cit. T. I. p. 623 et T. VI. p. 145.)

Patria: *Cayenna*.

---

CYPHUS GERMARI.

(Schönh. libro cit. T. I. p. 627 et T. VI. p. 149.)

Patria: *Brasilia*.

---

STIRPS II.

*Thorax* transverse valde convexus, postice constrictus.

Zweite Abtheilung.

Mittelleibsschild in die Quere stark gewölbt, hinten zusammengezogen.

---

CYPHUS LINNAEI.

(Schönh. libr. cit. T. I. p. 629 et T. VI. p. 153.)

Patria: *Brasilia*.

---

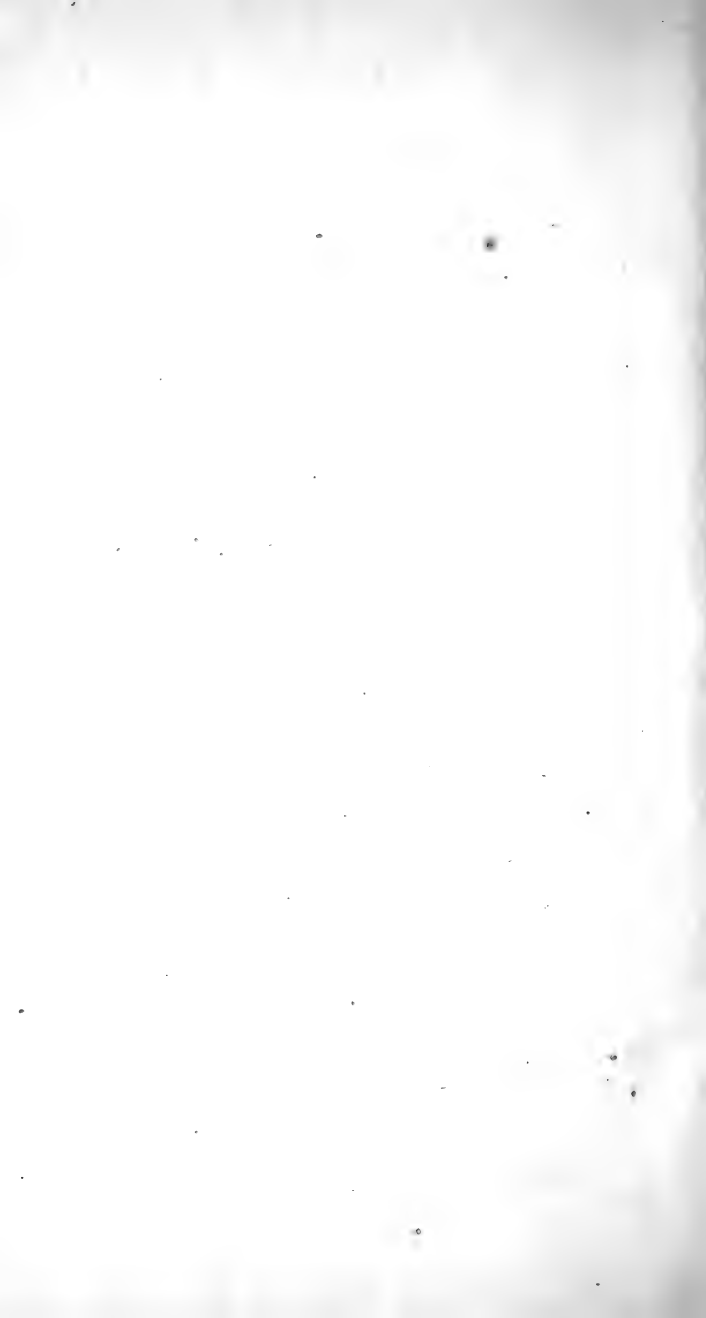



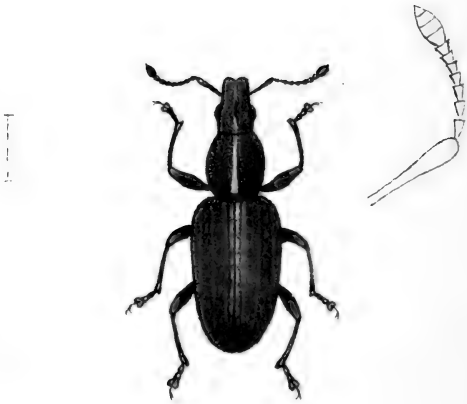

*Sitones griseus*

## SITONES Schh.

*Corpus elongatum.*

*Caput* haud latius quam longius, *oculis* aut sub-rotundatis aut oblongis.

*Rostrum* capite vix angustius nec eo longius, supra apice emarginatum.

*Antennae* canaliculae curvatae, sub oculum flexae, insertae, capite simul cum rostro paulo longiores, scapo flagelli dimidiam longitudinem superante, flagelli articulo primo subelongato et secundo brevior obconicis, reliquis subglobosis, brevibus; clava elongato-ovali, distincte 4-articulata.

*Thorax* elytraeo ter brevior, lateribus rotundatus, basi apiceque truncatus.

*Scutellum* rotundatum.

*Pedes* mutici.

*Elytraeum* oblongum.

*Elytra* apice conjunctim rotundata.

Körper gestreckt.

Kopf nicht breiter als lang, entweder mit etwas gerundeten oder länglichen Augen.

Rüssel kaum schmaler als der Kopf, und nicht länger als dieser, oben am Ende ausgerandet.

Fühler einer gekrümmten unter das Auge herabgebogenen Rinne eingefügt, ein wenig länger als der Kopf mit dem Rüssel, der Schaft die halbe Länge der Geißel übertreffend; erstes etwas verlängertes und zweites, kürzeres Geißelglied verkehrtkeglig, die übrigen ziemlich keglig, kurz; Keule gestreckt eiförmig, deutlich 4gliedrig.

Mittelleibsschild dreifach kürzer als der Deckentheil, an den Seiten gerundet, an Hinter- und Vorderende abgestutzt.

Schildchen gerundet.

Beine wehrlos.

Deckentheil länglich.

Flügeldecken am Ende gemeinschaftlich abgerundet.

## SITONES GRISEUS.

(Schönh. Gen. et Sp. Curc. T. II. p. 98 et T. VI. p. 255.)

*Patria: Europa meridionalis et intermedia.*

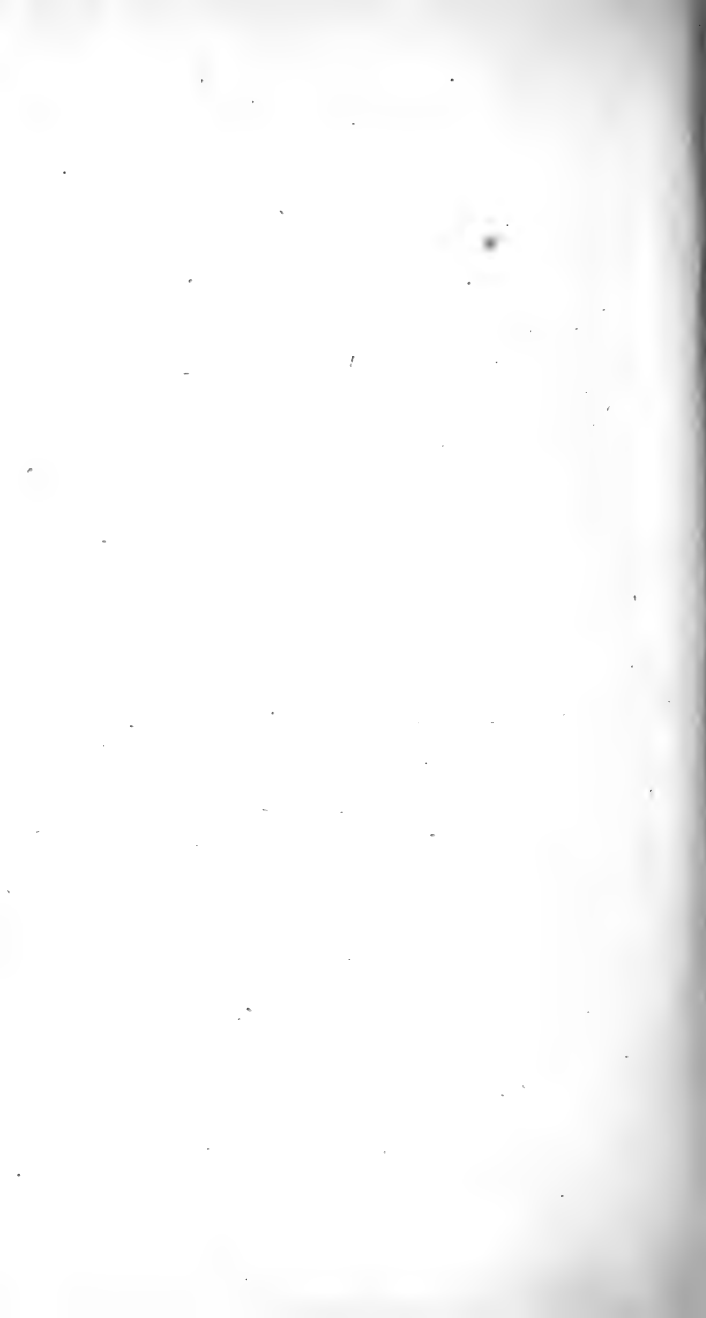







*Ecoptothalpus Someri* & *E. scaberris*

EXOPHTHALMUS Seh. 

---

*Corpus* elongatum.

*Caput* supra planiusculum, *oculis* sub-rotundatis.

*Rostrum* capite longius, planiusculum, apice declive lateque emarginatum.

*Antennae* in canalicula curvata sensim subtus flexa, versus oculi canthum inferum directa insertæ, mediocres, flagelli articulis prioribus sub-obconicis, reliquis sub-turbinatis, clava oblongo-ovata, acuminata.

*Thorax* latitudine baseos brevior, a medio latere ad apicem modice angustatus, basi bisinuatus.

*Scutellum* versus basin thoracis declive.

*Pedes* longiusculi.

*Elytraeum* oblongo-ovatum, thoracis basi duplo latius.

*Elytra* supra modice convexa, basi rotundato-producta, ad humerum obtuse angulata, apice acuminata.

---

Körper gestreckt.

Kopf oben ziemlich flach, mit etwas gerundeten Augen.

Rüssel länger als der Kopf, etwas flach, am Ende abschüssig und breit ausgerandet.

Fühler in einer gekrümmten, allmählig abwärts gebogenen, gegen den untern Augenwinkel gerichteten Rinne eingefügt, mittellang, die erstern Geißelglieder ziemlich verkehrtkeglig, die übrigen etwas kreiselförmig, die Keule länglich-eiförmig, zugespitzt.

Mittelleibschild kürzer als die Breite der Wurzel, von der Seitenmitte bis ans Vorderende mäßig verschmälert, an der Wurzel zweibuchtig.

Schildchen gegen die Wurzel des Mittelleibschildes abschüssig.

Beine etwas länglich.

Deckenteile länglich-eiförmig, doppelt breiter als die Wurzel des Mittelleibschildes.

Flügeldecken oben mäßig gewölbt, an der Wurzel gerundet vorgezogen, an der Schulter stumpfkegig, am Ende zugespitzt.

---

## EXOPHTHALMUS SOMMERI.

(Schönh. Gen. et Sp. Cure. T. VI. p. 339.)

Patria: Cuba.

## PREPODES SCALARIS.

(Schönh. libr. cit. T. VI. p. 349.)

Patria: Cuba.

Obs. Hanc speciem sub genere *Exophthalmo* nec sub genere *Prepode* militare judicamus.

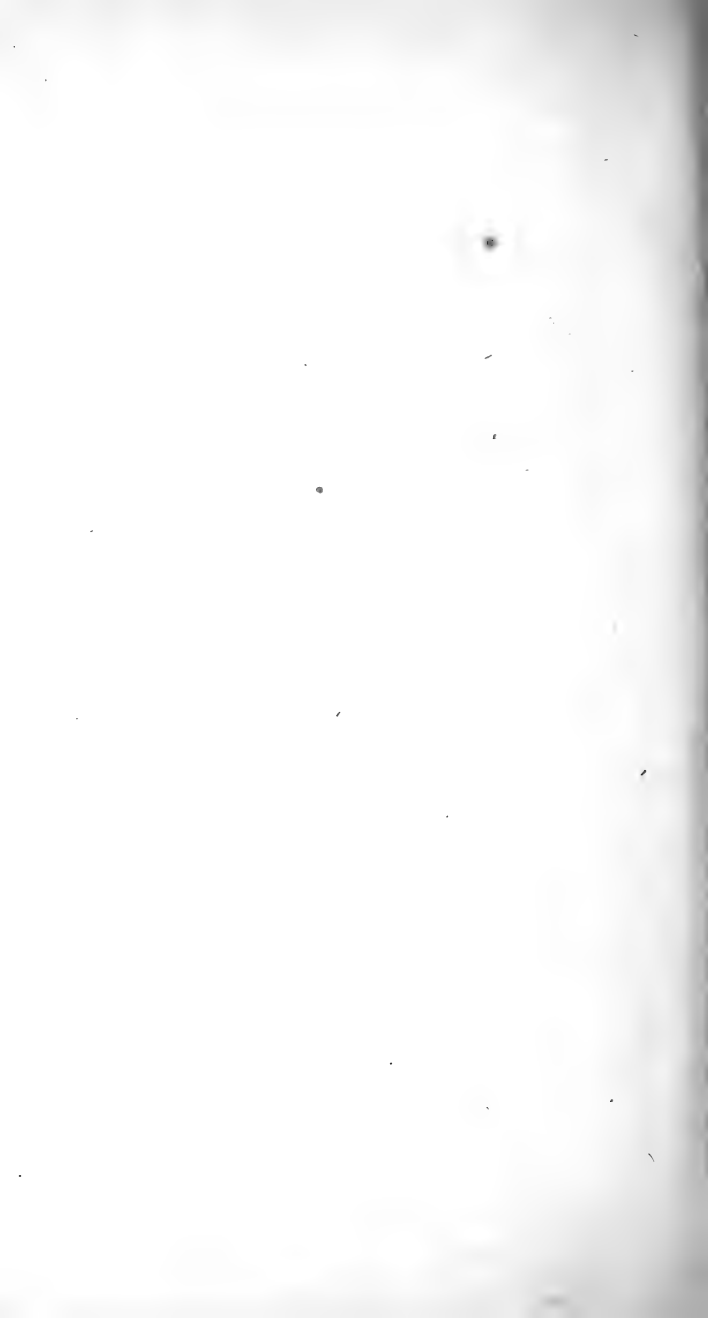



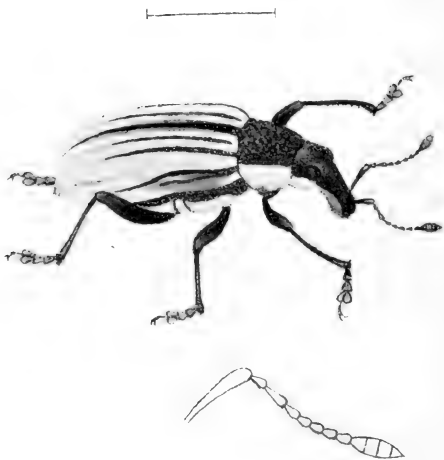

*Diaprepes vestitus*

## DIAPREPES Schh.

*Corpus* elongatum.

*Caput* supra planiusculum, *oculis* ovatis.

*Rostrum* caput longitudine saltem æquans, supra inæquale, in plerisque tricarinatum.

*Antennae* canaliculæ rostri curvatæ ad oculum pertingenti insertæ, mediocres, flagelli articulis obconicis, excepto secundo, reliquis longiore, subcylindrico; clava oblongo-ovali.

*Thorax* fere æque longus ac basi latus, antrorsum sensim modice angustatus, basi in aliis truncatus, in aliis subbisinuatus.

*Scutellum* nonnihil elevatum.

*Pedes* satis longi.

*Elytraeum* thoracis basi duplo latius, oblongo-ovatum, supra convexum.

*Elytra* ad humeros obtuse angulata, nonnihil elevata, apice sub-acuminata.

Körper gestreckt.

Kopf oben ziemlich flach, mit eirunden Augen.

Rüssel dem Kopf an Länge wenigstens gleich, oben uneben, bei den meisten Arten dreifüßig.

Fühler einer gebognen, zum Auge reichenden Rinne eingefügt, mittellang, die Geißelglieder verkehrtkeglig, mit Ausnahme des jedes der übrigen an Länge übertreffenden, fast walzigen, zweiten Gliedes; die Keule länglich-eiförmig.

Mittelleibsschild beinahe so lang als an der Wurzel breit, nach vorn allmählig verschmälert, an der Wurzel bei den einen abgestutzt, bei den andern etwas zweibüchtig.

Schildchen etwas erhöht.

Beine ziemlich lang.

Deckentheil doppelt breiter als die Wurzel des Mittelleibsschildes, länglich-eirund, oben gewölbt.

Flügeldecken an den Schultern stumpfeckig, etwas erhöht, am Ende etwas zugespitzt.

## DIAPREPES FESTIVUS.

(Schönh. Gen. et Sp. Curc. T. II. p. 9 et T. VI. p. 342.)

*Patria*: *America meridionalis*.

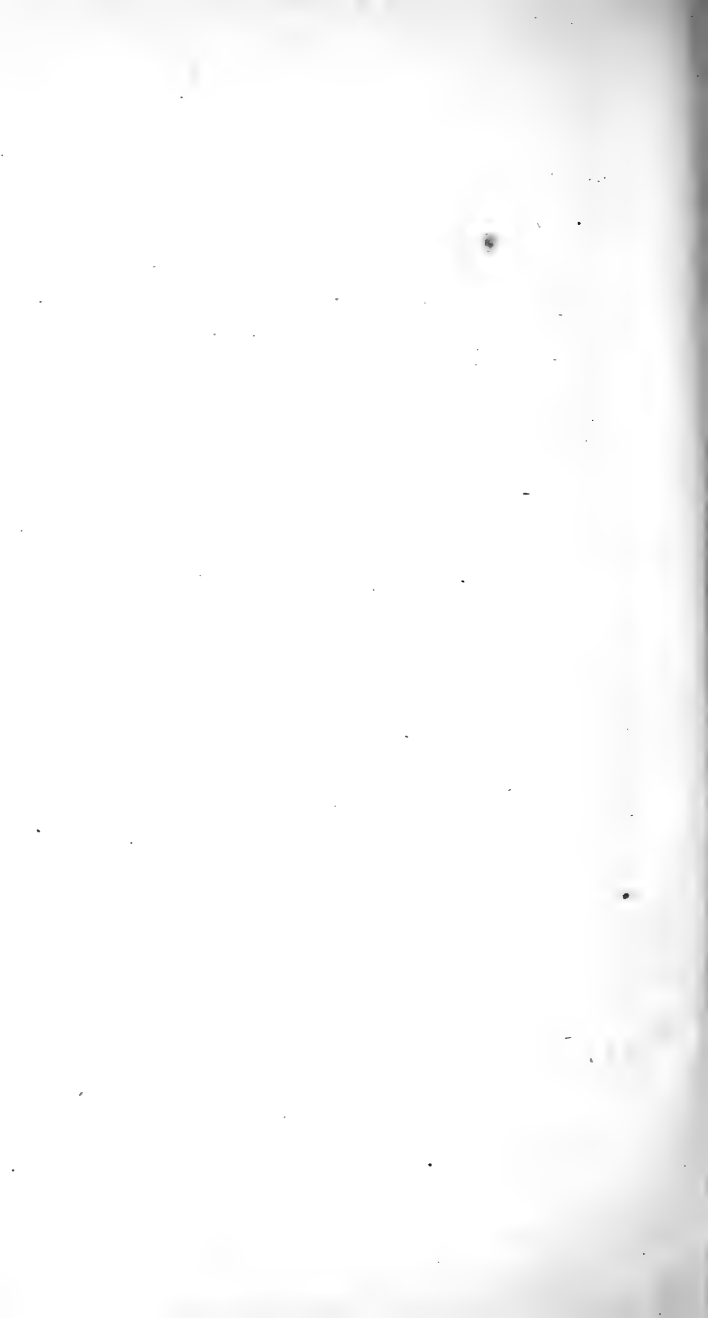





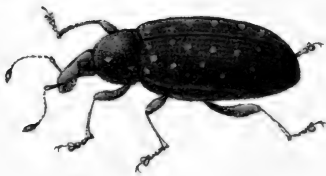
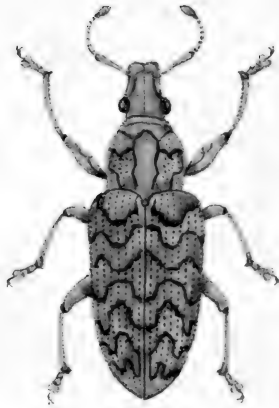

*Tetrabothynus spectabilis* &  
*T. luctuosus*

## TETRABOTHYNUS. Schh.

*Corpus* oblongum.

*Caput* rostro brevius, *oculis* prominentibus.

*Rostrum* æque altum ac latum, supra utrinque ante oculos foveola oblonga impressum.

*Antennae* canaliculæ curvatæ, ante oculum latius excurrenti insertæ, rostro saltem duplo longiores, flagelli articulis subobconicis, primis duobus quam reliquis nonnihil longioribus, clava oblongo-ovali.

*Thorax* latitudine baseos saltem non brevior, latere nonnihil ampliato-rotundatus, basin versus minus quam apicem versus angustatus.

*Scutellum* rotundatum, elevatum.

*Pedes* longiusculi.

*Elytraeum* elongato-ovatum, thoracis basi vix duplo latius.

*Elytra* ad humerum rotundata, apice acuminata.

Körper gestreckt.

Kopf kürzer als der Rüssel, mit vorragenden Augen.

Rüssel eben so hoch als breit, oben beiderseits vor den Augen mit einem länglichen Grübchen

Fühler einer gekrümmten, vor dem Auge etwas breit auslaufenden, Rinne eingefügt, wenigstens doppelt so lang als der Rüssel, die Geißelglieder ziemlich verkehrtkeglig, die ersten zwei etwas länger als die übrigen, die Keule länglich-eiförmig.

Mittelleibsschild wenigstens nicht kürzer als die Breite der Wurzel, an der Seite etwas erweitert gerundet, gegen die Wurzel hin weniger als gegen das Vorderende hin verschmälert.

Schildchen gerundet, erhöht.

Beine etwas länglich.

Deckentheile gestreckt eiförmig, kaum doppelt so breit als die Wurzel des Mittelleibsschildes.

Flügeldecken an der Schulter gerundet, am Ende zugespitzt.

## PREPODES SPECTABILIS.

(Schönh. Gen. et Sp. Curc. T. II. p. 25 et T. VI. p. 359.)

Patria: Cuba.

## PREPODES LUCTUOSUS.

(Schönh. libr. cit. T. II. p. 26 et T. VI. p. 360.)

Patria: Cuba.

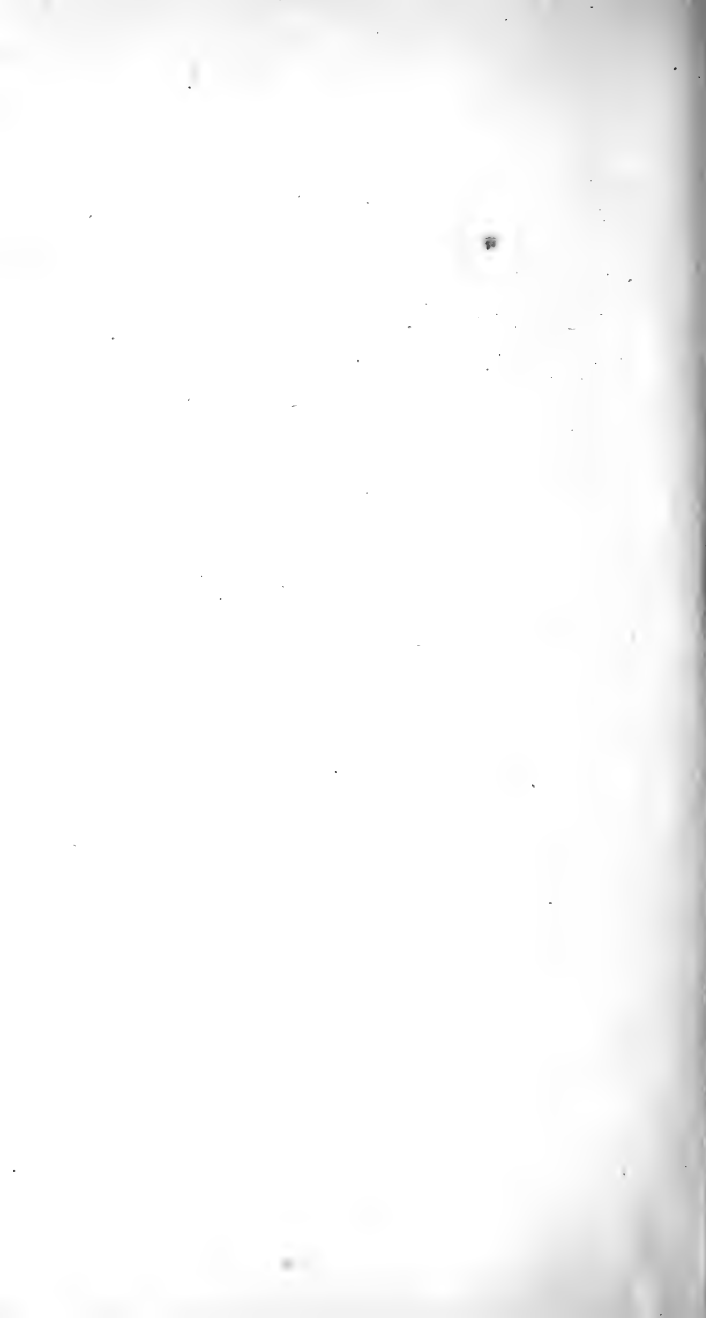



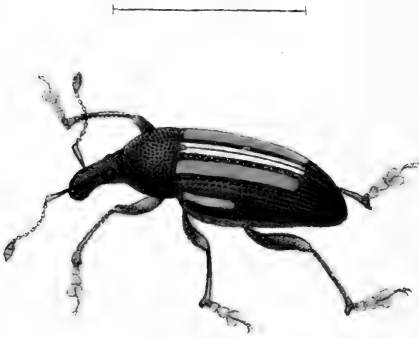

*Prepodes vittatus*

## PREPODES Schh. (pro parte.)

*Corpus* elongatum.

*Caput* planiusculum, *oculis* rotundatis.

*Rostrum* capite longius, supra sub-planum.

*Antennae* in canalicula latius ad oculi canthum inferum excurrente inflexæ, mediocres; funiculi articulis primis duobus obconicis, reliquis brevissime obconicis.

*Thorax* anterior angustior, basi sub-bisinuatus, supra deplanatus.

*Scutellum* apice rotundatum.

*Pedes* satis validi.

*Elytraeum* elongato-subquadratum, apice attenuatum, supra parum convexum.

*Elytra* humeris oblique angulatis.

Körper gestreckt.

Kopf etwas flach, mit gerundeten Augen.

Rüssel länger als der Kopf, oben ziemlich flach.

Fühler in einer ziemlich breiten an dem untern Augenswinkel auslaufenden Rinne eingefügt, mittellang; die zwei ersten Geißelglieder verkehrtkeglig, die übrigen sehr kurz verkehrtkeglig.

Mittelleibsschild an der Wurzel etwas zweibuchtig, oben abgeflacht.

Schildchen am Ende gerundet.

Beine ziemlich kräftig.

Deckentheil etwas länglich-viereckig, am Ende verschmälert, oben wenig gewölbt.

Flügeldecken mit schiefwinkligen Schultern.

## PREPODES VITTATUS.

(Schönh. Gen. et Sp. Curc. T. II. p. 17 et T. VI. p. 348.)

Patria: Jamaica.

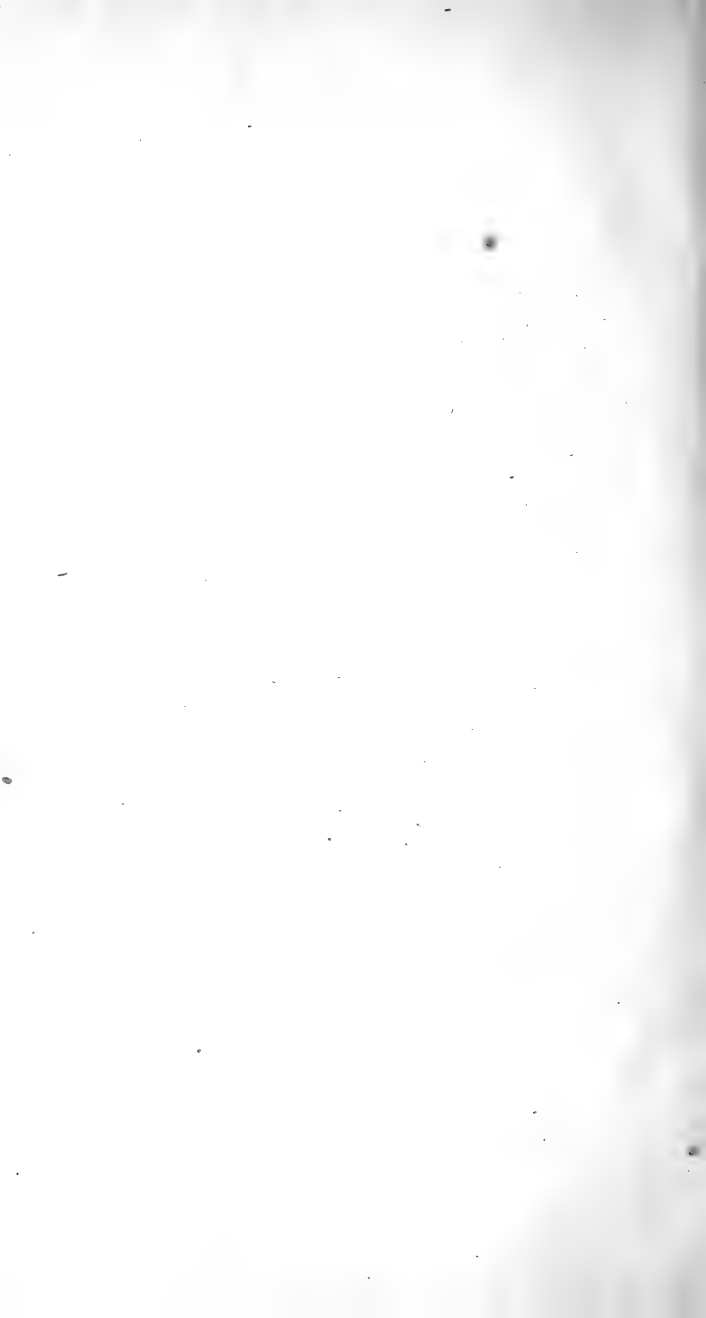





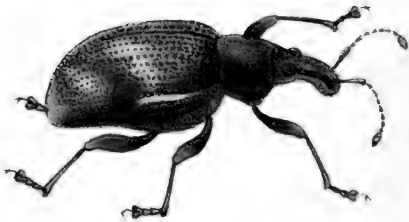

*Cataemonus melancholicus*

## CATAMONUS Schh.

*Corpus* oblongo-ovatum.

*Caput* supra trisulcatum, *oculis* prominentibus, rotundatis.

*Rostrum*-capite longius, supra tricarinatum.

*Antennae* canaliculae latae, parum flexuosae, oculum attingenti insertae, ad thoracis basin pertingentes, scapo quam rostro nonnihil longiore, flagelli articulis primo, secundo et tertio longiusculis, sequentibus brevioribus, obconicis, clava oblongo-ovali, distincte 4-articulata.

*Thorax* brevior quam latior, basi quam ad latera sub-rotundata vix angustiore, bi-sinuata, apice angustatus, supra canaliculatus.

*Scutellum* minutum.

*Pedes* mediocres, satis robusti, posticorum femore quam anteriorum validiore.

*Elytraeum* oblongo-ovatum, basi thorace duplo latius, apice compressum.

*Elytra* basi rotundato-producta, apice conjunctim sub-rotundata.

Körper länglich-eirund.

Kopf oben dreifurchig, mit vorragenden, gerundeten Augen.

Rüssel länger als der Kopf, oben dreigeielt.

Fühler einer breiten, wenig gebogenen, das Auge erreichenden Rinne eingefügt, zur Wurzel des Mittelleibschildes sich erstreckend, der Schaft etwas länger als der Rüssel, erstes, zweites und drittes Fühlerglied etwas länglich, die folgenden kürzer, verkehrtkeglig, Keule länglich-eiförmig, deutlich 4gliedig.

Mittelleibschild kürzer als breit, an der Wurzel kaum enger als an den etwas gerundeten Seiten, zweibuchtig, am Vorderende verengt, oben gerinnt.

Schildchen klein.

Beine mittellang, ziemlich kräftig, Schenkel der hintersten kräftiger als der der vordern.

Deckentheil länglich-eirund, an der Wurzel doppelt breiter als der Mittelleibschild, am Ende zusammengedrückt.

Flügeldecken an der Wurzel gerundet erweitert, am Ende gemeinschaftlich etwas abgerundet.

## CATAMONUS MELANCHOLICUS.

(Schönh. Gen. et Sp. Curc. T. VIII. P. II. p. 423.)

Patria: *Caput bonæ spei.*

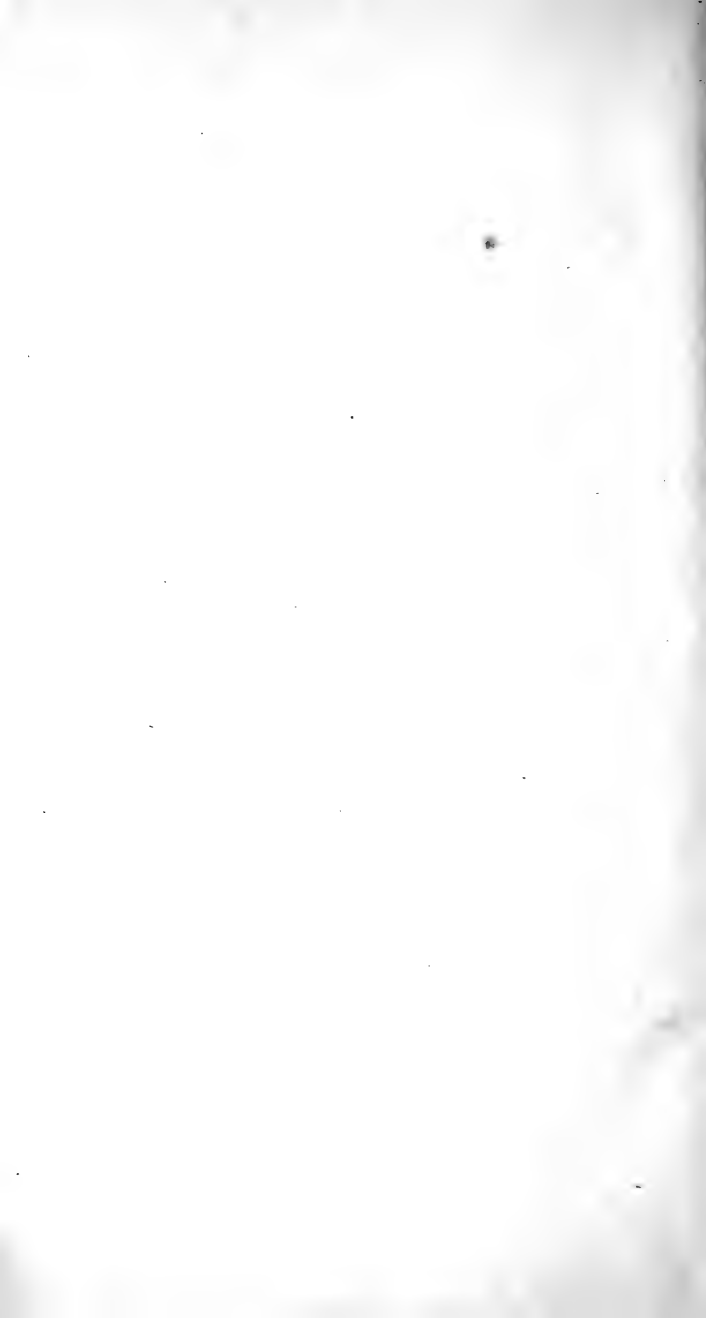





*Lachnopus aurifer* & *L. arcus*

## LACHNOPUS Schh. (pro parte.)

*Corpus* oblongum.

*Caput* rostro paulum brevius.

*Rostrum* sub-teres, *oculis* prominulis.

*Antennae* canaliculae curvatae, subtus versus oculus flexae, insertae, mediocres, funiculi articulis sub-obconicis, apicalibus quam praecedentibus nonnihil brevioribus, clava oblongo-ovali.

*Thorax* breviter sub-conicus, basi bisinuatus, elytraeo vix vel modo parum angustior, angulis posticis angustis, supra convexus.

*Scutellum* apice rotundatum.

*Pedes* elongati.

*Elytraeum* oblongo-ovatum seu elongatum, supra convexum.

*Elytra* ad humeros rotundata, apice mucronata; ad suturam in declivie setulosa.

Körper länglich.

Kopf ein wenig kürzer als der Rüssel.

Rüssel ziemlich stielrund, mit etwas vorragenden Augen.

Fühler einer gekrümmten, unten gegen das Auge gebogenen Rinne eingefügt, mittellang, die Geißelglieder etwas verkehrtkeglig, die endständigen etwas kürzer als die vorhergehenden, die Keule länglich eiförmig.

Mittelleibsschild etwas kurzkeglig, oben gewölbt an der Wurzel zweibuchtig, kaum oder nur wenig enger als der Deckentheil, die hintern Ecken schmal.

Schildchen am Ende gerundet.

Beine gestreckt.

Deckentheil länglich eiförmig oder gestreckt, oben gewölbt.

Flügeldecken an den Schultern gerundet, am Ende scharfgespitzt; an der Naht auf dem abschüssigen Theil borstenhaartig.

## LACHNOPUS AURIFER.

(Schönh. Gen. et Sp. Curc. T. II. p. 29 et T. VI. p. 380.)

*Patria*: Jamaica.

## LACHNOPUS ARGUS.

(Schönh. libr. cit. T. VIII. P. II. p. 424.)

*Patria*: Cuba.

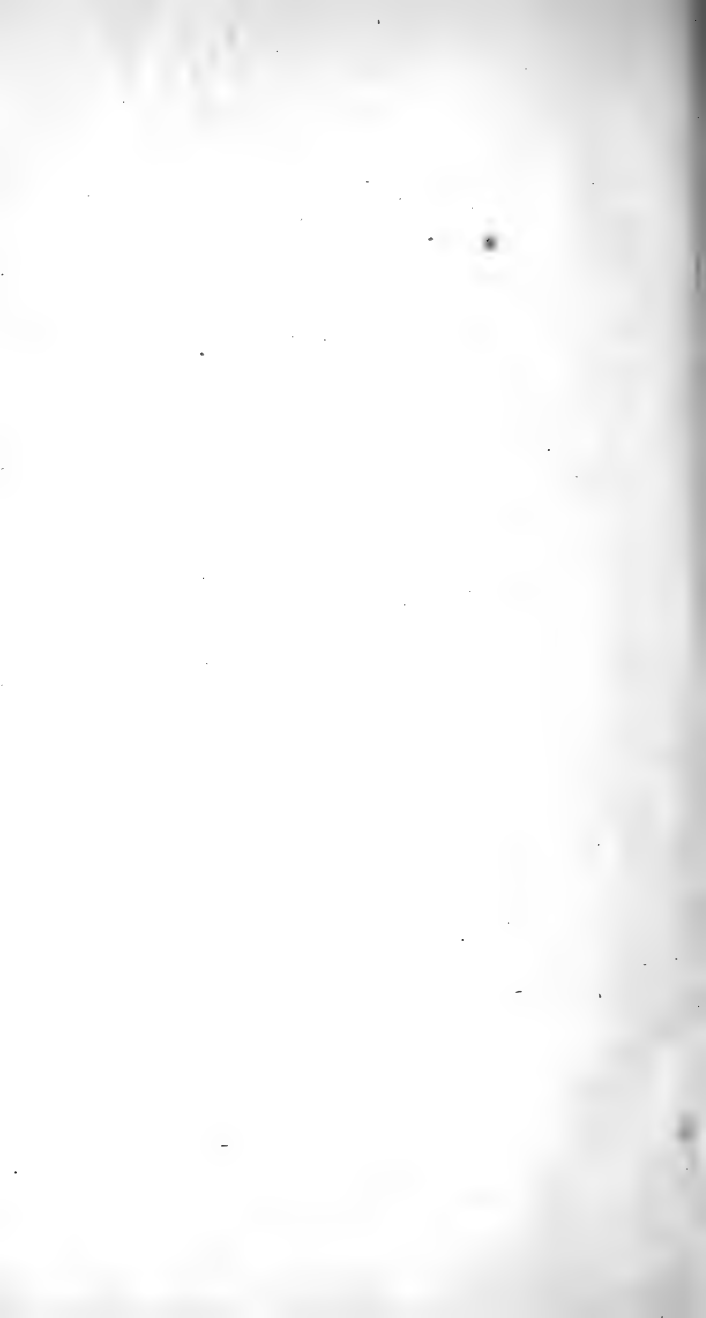





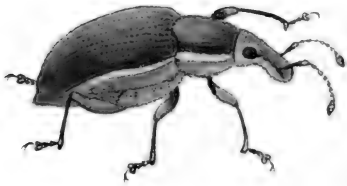

*Chlorophanus sibiricus*

## CHLOROPHANUS Dalm.

*Corpus* oblongo-ovatum.

*Caput* latius quam longius, rostro brevius, oculis sub-rotundatis.

*Rostrum* longius quam latius, supra depressum, carinula media longitudinali instructum, apice emarginatum.

*Antennae* canaliculae parum curvatae, ante oculum desinenti, insertae, rostro circiter duplo longiores, scapo vix dimidiam flagelli partem aequante, flagelli articulis obconicis, sensim brevioribus, clava oblongo-ovata, 4-articulata.

*Thorax* oblongus, basi bi-sinuatus.

*Pedes* mediocres, antici elongati; tibiae anteriores intus curvatae, apice unco inflexo armatae.

*Scutellum* minutum, triangulare.

*Elytraeum* thorace ter longius, ovatum, basi thorace duplo fere latius.

*Elytra* modice convexa, apice mucrone parvo piloso instructa.

Körper länglich-eiförmig.

Kopf breiter als lang, kürzer als der Rüssel, mit ziemlich gerundeten Augen.

Rüssel länger als breit, oben niedergedrückt, mit einem mittlern feinen Längstiel versehen, am Vorderende ausgerandet.

Fühler einer wenig gekrümmten, vor dem Auge aufhörenden Rinne eingefügt, etwa doppelt so lang als der Rüssel; der Schaft kaum die halbe Länge der Geißel betragend, die Geißelglieder verkehrtkegelförmig, allmählig kürzer: die Keule länglich-eiförmig, 4gliedrig.

Mittelleibsschild länglich, an der Wurzel zweibuchtig. Beine mittelgroß, die vordersten verlängert; die vorderen Schienen nach innen gekrümmt, an der Spitze mit einem eingebogenen Haken bewaffnet.

Schildchen klein, dreieckig.

Decktheil dreimal länger als der Mittelleibsschild, eiförmig, an der Wurzel beinahe doppelt so breit als der Mittelleibsschild.

Flügeldecken mäßig gewölbt, an der Spitze mit einem kleinen haarigen Zahne versehen.

## CHLOROPHANUS SIBIRICUS.

(Schönh. Gen. et Sp. Curc. T. II. p. 65 et T. VI. p. 428.)

Secundum exemplar a Cel. Schönherr ipso nobis dono datum.

Patria: Sibiria orientalis, Tauria.

