



This is a digital copy of a book that was preserved for generations on library shelves before it was carefully scanned by Google as part of a project to make the world's books discoverable online.

It has survived long enough for the copyright to expire and the book to enter the public domain. A public domain book is one that was never subject to copyright or whose legal copyright term has expired. Whether a book is in the public domain may vary country to country. Public domain books are our gateways to the past, representing a wealth of history, culture and knowledge that's often difficult to discover.

Marks, notations and other marginalia present in the original volume will appear in this file - a reminder of this book's long journey from the publisher to a library and finally to you.

Usage guidelines

Google is proud to partner with libraries to digitize public domain materials and make them widely accessible. Public domain books belong to the public and we are merely their custodians. Nevertheless, this work is expensive, so in order to keep providing this resource, we have taken steps to prevent abuse by commercial parties, including placing technical restrictions on automated querying.

We also ask that you:

- + *Make non-commercial use of the files* We designed Google Book Search for use by individuals, and we request that you use these files for personal, non-commercial purposes.
- + *Refrain from automated querying* Do not send automated queries of any sort to Google's system: If you are conducting research on machine translation, optical character recognition or other areas where access to a large amount of text is helpful, please contact us. We encourage the use of public domain materials for these purposes and may be able to help.
- + *Maintain attribution* The Google "watermark" you see on each file is essential for informing people about this project and helping them find additional materials through Google Book Search. Please do not remove it.
- + *Keep it legal* Whatever your use, remember that you are responsible for ensuring that what you are doing is legal. Do not assume that just because we believe a book is in the public domain for users in the United States, that the work is also in the public domain for users in other countries. Whether a book is still in copyright varies from country to country, and we can't offer guidance on whether any specific use of any specific book is allowed. Please do not assume that a book's appearance in Google Book Search means it can be used in any manner anywhere in the world. Copyright infringement liability can be quite severe.

About Google Book Search

Google's mission is to organize the world's information and to make it universally accessible and useful. Google Book Search helps readers discover the world's books while helping authors and publishers reach new audiences. You can search through the full text of this book on the web at <http://books.google.com/>



Über dieses Buch

Dies ist ein digitales Exemplar eines Buches, das seit Generationen in den Regalen der Bibliotheken aufbewahrt wurde, bevor es von Google im Rahmen eines Projekts, mit dem die Bücher dieser Welt online verfügbar gemacht werden sollen, sorgfältig gescannt wurde.

Das Buch hat das Urheberrecht überdauert und kann nun öffentlich zugänglich gemacht werden. Ein öffentlich zugängliches Buch ist ein Buch, das niemals Urheberrechten unterlag oder bei dem die Schutzfrist des Urheberrechts abgelaufen ist. Ob ein Buch öffentlich zugänglich ist, kann von Land zu Land unterschiedlich sein. Öffentlich zugängliche Bücher sind unser Tor zur Vergangenheit und stellen ein geschichtliches, kulturelles und wissenschaftliches Vermögen dar, das häufig nur schwierig zu entdecken ist.

Gebrauchsspuren, Anmerkungen und andere Randbemerkungen, die im Originalband enthalten sind, finden sich auch in dieser Datei – eine Erinnerung an die lange Reise, die das Buch vom Verleger zu einer Bibliothek und weiter zu Ihnen hinter sich gebracht hat.

Nutzungsrichtlinien

Google ist stolz, mit Bibliotheken in partnerschaftlicher Zusammenarbeit öffentlich zugängliches Material zu digitalisieren und einer breiten Masse zugänglich zu machen. Öffentlich zugängliche Bücher gehören der Öffentlichkeit, und wir sind nur ihre Hüter. Nichtsdestotrotz ist diese Arbeit kostspielig. Um diese Ressource weiterhin zur Verfügung stellen zu können, haben wir Schritte unternommen, um den Missbrauch durch kommerzielle Parteien zu verhindern. Dazu gehören technische Einschränkungen für automatisierte Abfragen.

Wir bitten Sie um Einhaltung folgender Richtlinien:

- + *Nutzung der Dateien zu nichtkommerziellen Zwecken* Wir haben Google Buchsuche für Endanwender konzipiert und möchten, dass Sie diese Dateien nur für persönliche, nichtkommerzielle Zwecke verwenden.
- + *Keine automatisierten Abfragen* Senden Sie keine automatisierten Abfragen irgendwelcher Art an das Google-System. Wenn Sie Recherchen über maschinelle Übersetzung, optische Zeichenerkennung oder andere Bereiche durchführen, in denen der Zugang zu Text in großen Mengen nützlich ist, wenden Sie sich bitte an uns. Wir fördern die Nutzung des öffentlich zugänglichen Materials für diese Zwecke und können Ihnen unter Umständen helfen.
- + *Beibehaltung von Google-Markenelementen* Das "Wasserzeichen" von Google, das Sie in jeder Datei finden, ist wichtig zur Information über dieses Projekt und hilft den Anwendern weiteres Material über Google Buchsuche zu finden. Bitte entfernen Sie das Wasserzeichen nicht.
- + *Bewegen Sie sich innerhalb der Legalität* Unabhängig von Ihrem Verwendungszweck müssen Sie sich Ihrer Verantwortung bewusst sein, sicherzustellen, dass Ihre Nutzung legal ist. Gehen Sie nicht davon aus, dass ein Buch, das nach unserem Dafürhalten für Nutzer in den USA öffentlich zugänglich ist, auch für Nutzer in anderen Ländern öffentlich zugänglich ist. Ob ein Buch noch dem Urheberrecht unterliegt, ist von Land zu Land verschieden. Wir können keine Beratung leisten, ob eine bestimmte Nutzung eines bestimmten Buches gesetzlich zulässig ist. Gehen Sie nicht davon aus, dass das Erscheinen eines Buchs in Google Buchsuche bedeutet, dass es in jeder Form und überall auf der Welt verwendet werden kann. Eine Urheberrechtsverletzung kann schwerwiegende Folgen haben.

Über Google Buchsuche

Das Ziel von Google besteht darin, die weltweiten Informationen zu organisieren und allgemein nutzbar und zugänglich zu machen. Google Buchsuche hilft Lesern dabei, die Bücher dieser Welt zu entdecken, und unterstützt Autoren und Verleger dabei, neue Zielgruppen zu erreichen. Den gesamten Buchtext können Sie im Internet unter <http://books.google.com> durchsuchen.

HARVARD LAW LIBRARY



3 2044 059 443 234

Statistisches Jahrbuch der Schweiz

Herausgegeben

von

Statistischem Bureau des eidg. Departements des Innern

Zwölfter Jahrgang

1903



ANNUAIRE STATISTIQUE DE LA SUISSE

PUBLIÉ PAR

LE BUREAU DE STATISTIQUE DU DÉPARTEMENT FÉDÉRAL DE L'INTÉRIEUR

DOUZIÈME ANNÉE

1903

Bern 1904

Buchdruckerei Stämpfli & Cie.

Kommissionsverlag A. Francke, Bern.



HARVARD LAW LIBRARY

Received FEB 2 1926

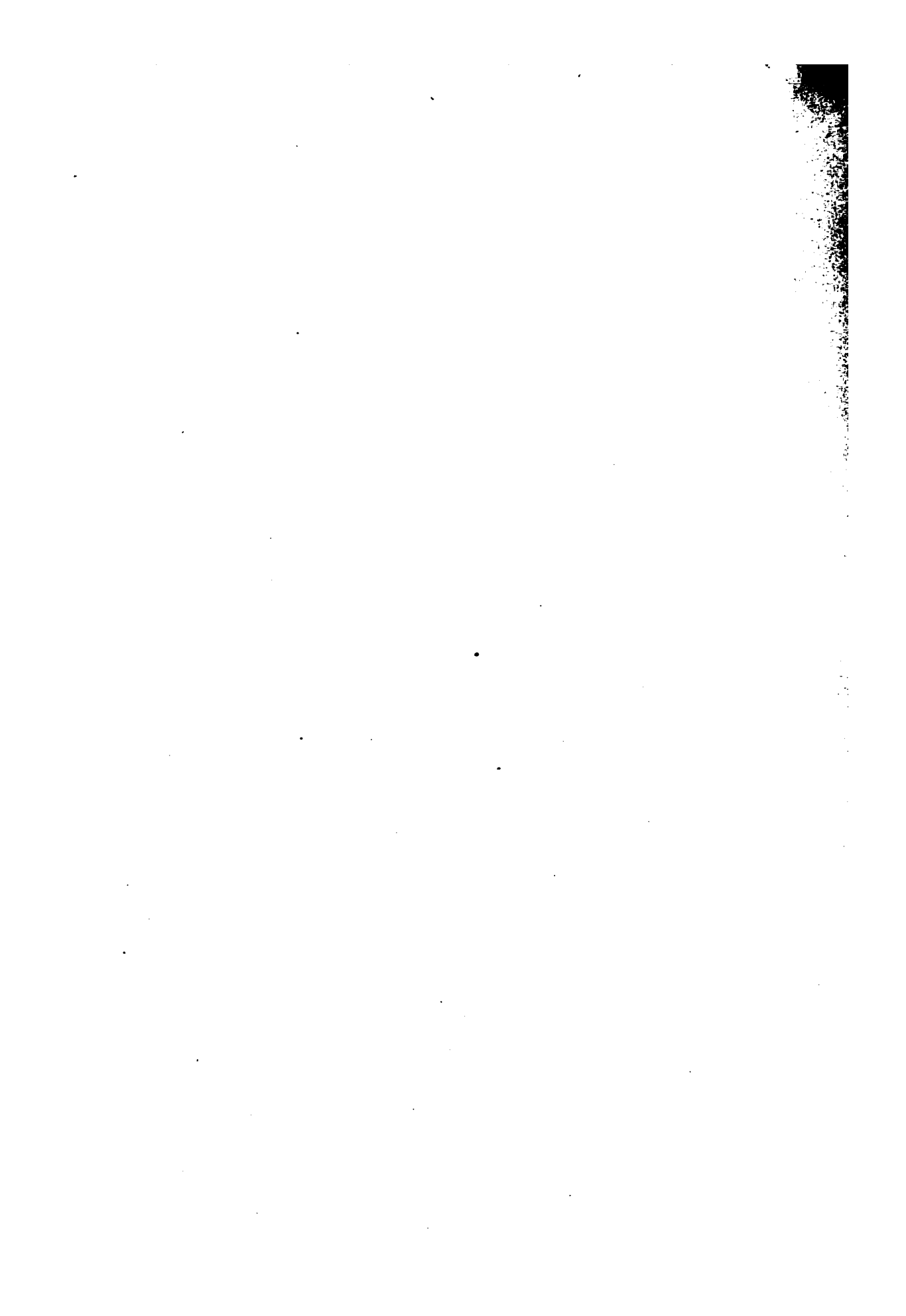

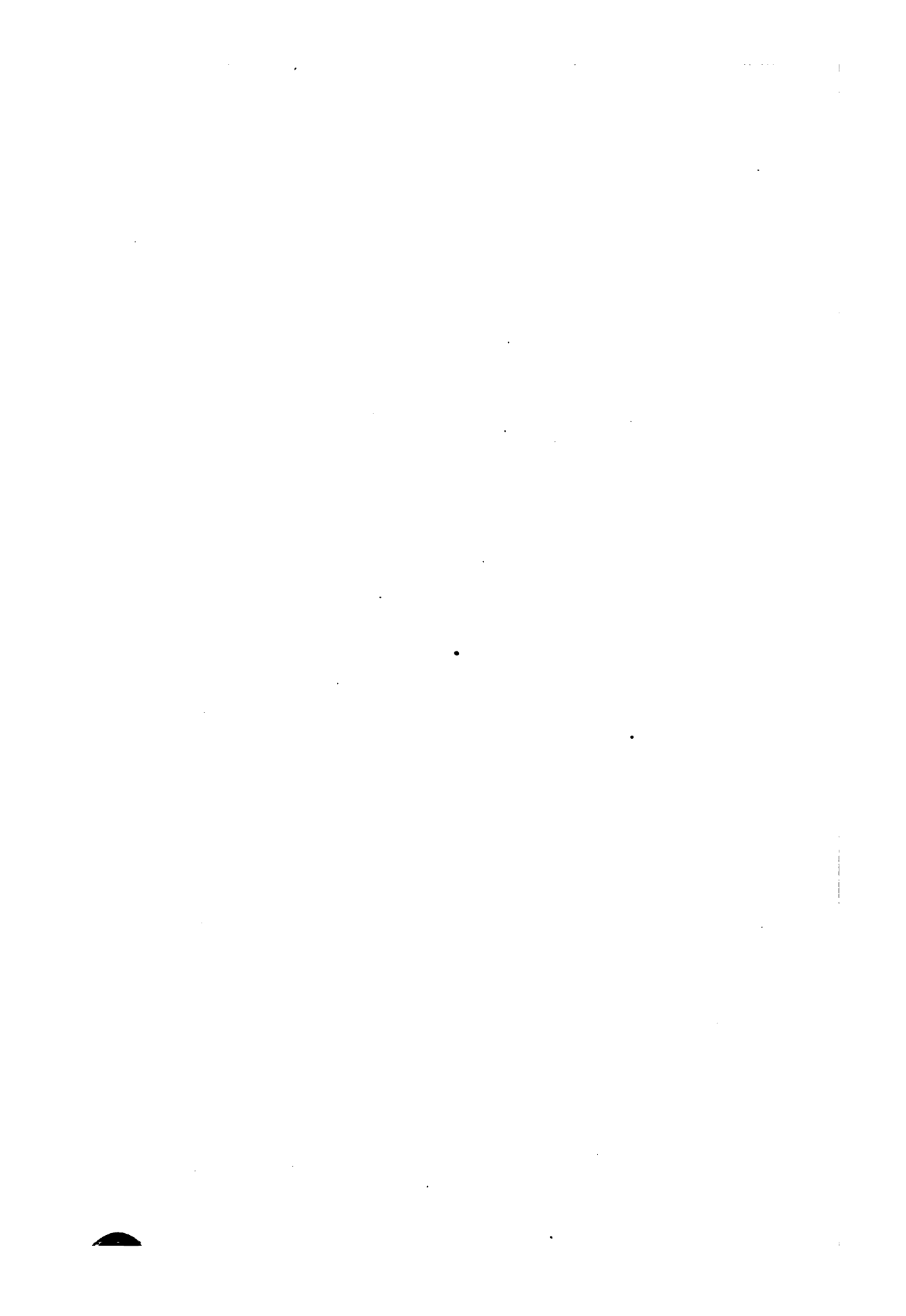

Schweizerische Statistik — *Statistique de la Suisse*
141. Lieferung — *141^e livraison*

Statistisches Jahrbuch der Schweiz

Herausgegeben
vom
Statistischen Bureau des eidg. Departements des Innern

Zwölfter Jahrgang
1903



ANNUAIRE STATISTIQUE DE LA SUISSE

PUBLIÉ PAR
LE BUREAU DE STATISTIQUE DU DÉPARTEMENT FÉDÉRAL DE L'INTÉRIEUR

DOUZIÈME ANNÉE
1903

Bern 1904
Buchdruckerei Stämpfli & Cie.
Kommissionsverlag A. Francke, Bern.
Ausgegeben den 15. Februar 1904
(2000 Ex.)

worden; wir geben uns auch hier der Hoffnung hin, dass uns zukünftig die tabakbautreibenden Kantone die entsprechenden Angaben nicht vorenthalten mögen, damit wir in die Lage versetzt werden, auch nach dieser Seite der landwirtschaftlichen Statistik die ganze Schweiz umfassende Angaben zu liefern.

Einem schon wiederholt geäußerten Wunsche, den Tabellen einen erklärenden Text beizufügen, wären wir gerne nachgekommen, allein Sparsamkeitsrücksichten liessen dies nicht zu; auch möchte mit dieser Neuerung der Übelstand verbunden sein, dass der ganze Band zu sehr anschwellen würde. Immerhin behalten wir die Anregung im Auge und werden nicht anstehen, dem Wunsche gerecht zu werden, wenn die Lösung sich auf die eine oder andere Weise finden wird.

Wenn wir an dieser Stelle von den Mängeln gesprochen haben, die dem Jahrbuche noch anhaften, so anerkennen wir auf der andern Seite gern die überaus freundliche Unterstützung von seiten der Behörden, statistischen Bureaux, Gesellschaften und Privaten. Es ist uns daher ein Bedürfnis, allen Mitarbeitern für ihr bereitwilliges Entgegenkommen den wärmsten Dank auszusprechen und sie zu bitten, uns auch fernerhin ihre Unterstützung angedeihen zu lassen.

Als neue diesem Jahrbuche beigefügte Darstellungen möchten wir besonders anführen:

Abschnitt II, Bevölkerung. 1. Wohnbevölkerung 1900, unterschieden nach Geschlecht, Heimat, Geburtsort, Konfession und Muttersprache, nebst Zahl der Haushaltungen — kantons- und bezirksweise Darstellung; 2. Zählung der am 1. Dezember 1900 in der Schweiz wohnenden Ausländer — kantonsweise Darstellung.

Abschnitt IV, Landwirtschaft. Der Tabakbau in 3 Kantonen der Schweiz, 1882—1901.

Abschnitt IX, Industrie. Übersicht des Verkehrs an Maschinen, Maschinenteilen und Eisenkonstruktionen 1893—1902, nach den hauptsächlichsten Absatzländern geordnet.

Abschnitt X, Verkehr u. Verkehrsmittel. Statistik des Telegraphenwesens in 22 Staaten der Erde, 1902.

Abschnitt XI, Handel. Import und Export von 25 Staaten der Erde, 1902.

Abschnitt XIII, Unterrichtswesen. 1. Die kommerzielle Berufsbildung in der Schweiz 1902. 2. Die gewerbliche und industrielle Berufsbildung in der Schweiz 1884—1901.

Abschnitt XIV, Finanzwesen. Die schweizerischen Aktiengesellschaften im Jahre 1901.

Abschnitt XVII, Politische Statistik. 1. Die schweizerischen Volksabstimmungen vom 15. März und 25. Oktober 1903. 2. Die Vertreter im Ständerate 1848—1900.

Abschnitt XVIII, Diversa. Der Zuckerrübenbau und die Zuckerfabrikation in der Schweiz.

Bern, den 15. Februar 1904.

Edg. statistisches Bureau.

pouvoir la compléter un jour en y faisant rentrer les renseignements de tous les cantons où l'on cultive le tabac. De cette manière, nous aurons fait un pas en avant vers le but que nous poursuivons.

A maintes reprises déjà, on a exprimé le désir que les tableaux fussent accompagnés d'un texte explicatif. Nous y aurions accédé avec plaisir; mais, pour des raisons d'économie, et de crainte que l'annuaire n'en devienne un peu trop volumineux, nous avons toujours jusqu'ici hésité à le faire. Toutefois, nous ne perdons pas la chose de vue, et nous verrons comment, d'une manière ou d'une autre, nous pourrions un jour satisfaire à ce désir.

Si nous avons parlé des lacunes que présente encore l'ouvrage que nous publions aujourd'hui, nous sommes loin d'ignorer, d'un autre côté, que nous devons une grande partie des matières qu'il contient à la bienveillante collaboration d'autorités officielles, de bureaux de statistique, de sociétés et de particuliers. Nous leur exprimons ici toute notre reconnaissance, comptant pour l'avenir sur leur utile concours.

Parmi les tableaux inédits, nous signalons les suivants:

Chapitre I. Population. 1) La population de résidence ordinaire en 1900, répartie par cantons et districts, d'après le sexe, l'origine, le lieu de naissance, la confession et la langue, avec le nombre des ménages. 2) Recensement au 1^{er} décembre 1900 des étrangers domiciliés en Suisse, répartis par cantons.

Chapitre IV. Agriculture. La culture du tabac de 1882 à 1901, dans 3 cantons de la Suisse.

Chapitre IX. Industrie. Tableau du commerce des machines, pièces de machines et constructions en fer, classées d'après les principaux pays de débouché, années 1893 à 1902.

Chapitre X. Transports et moyens de transport. Statistique télégraphique comparative de 22 Etats, en 1902.

Chapitre XI. Commerce. Importation et exportation dans 25 Etats en 1902.

Chapitre XIII. Instruction et éducation. 1) Enseignement commercial en Suisse, en 1902. 2) Enseignement professionnel et industriel, 1884 à 1901.

Chapitre XIV. Finances. Les sociétés anonymes de la Suisse en 1901.

Chapitre XVII. Statistique politique. 1) Votations fédérales des 15 mars et 25 octobre 1903. 2) Députés au Conseil des Etats de 1848 à 1900.

Chapitre XVIII. Miscellanées. Culture de la betterave et fabrication du sucre en Suisse.

Berne, le 15 février 1904.

Bureau fédéral de statistique.

I.

Bodenfläche. — Superficie.

1. Die Bodenfläche der Schweiz nach ihrem Benützungsverhältnis.*

1. Division du territoire suisse d'après la nature du sol et le genre de culture.*

Kantone Cantons	Gesamt- boden- fläche Super- ficie totale km ²	Produktives Land — Sol productif					Unproduktives Land Sol improductif			
		Wald- fläche Ter- rains boisés km ²	Robland Vigno- bles km ²	Übriger land- u. al- p-wirtschaftl. benutzter Boden Terrains utilisés par l'agri- culture et l'économie alpestre km ²	Total des produk- tiven Arenals Total du sol pro- ductif km ²	Prozent des Gesamt- arenals Pour- cent de la super- ficie totale %	Seen über 10 ha. Wasser- fläche Lacs de plus de 10 ha. de super- ficie km ²	Übriges unpro- duktives Land Autre sol impro- ductif km ²	Total des unprodu- ktiven Landes Total du sol impro- ductif km ²	Prozent des Gesamt- arenals Pour- cent de la super- ficie totale %
Zürich	1,724.76	468.60	44.46	1,106.92	1,619.98	93.9	66.96	37.82	104.78	6.1
Bern	6,844.50	1,520.66	5.97	3,864.67	5,391.30	78.8	127.88	1,325.32	1,453.20	21.2
Luzern	1,500.80	309.30	0.17	1,064.13	1,373.60	91.5	65.17	62.03	127.20	8.5
Uri	1,076.00	109.85	—	367.89	477.74	44.4	20.22	578.04	598.26	55.6
Schwyz	908.26	168.17	0.43	592.26	760.86	83.8	55.36	92.04	147.40	16.2
Obwalden	474.80	121.95	—	277.50	399.45	84.1	10.82	64.53	75.35	15.9
Nidwalden	290.50	69.25	—	148.65	217.90	75.0	33.51	39.09	72.60	26.0
Glarus	691.20	106.27	0.05	342.31	448.63	64.9	6.73	235.84	242.57	35.1
Zug	239.20	51.69	—	142.90	194.59	81.4	33.15	11.46	44.61	18.6
Fribourg	1,674.60	306.96	2.15	1,162.51	1,471.62	87.9	72.21	130.77	202.98	12.1
Solothurn	791.51	291.82	0.84	469.09	761.75	96.2	0.23	29.53	29.76	3.8
Basel-Stadt	35.76	3.95	0.36	24.43	28.74	80.4	—	7.02	7.02	19.6
Basel-Land	427.47	144.95	3.18	266.44	414.57	97.0	—	12.90	12.90	3.0
Schaffhausen	294.22	115.61	10.91	154.48	281.00	95.5	—	13.22	13.22	4.5
Appenzell A.-Rh.	242.49	58.47	0.06	176.35	234.88	96.9	—	7.61	7.61	3.1
Appenzell I.-Rh.	172.88	33.24	—	129.66	162.90	94.2	0.47	9.51	9.98	5.8
St. Gallen	2,019.00	401.09	5.01	1,433.60	1,839.70	91.1	84.98	94.32	179.30	8.9
Graubünden	7,132.80	1,266.15	3.02	2,965.06	4,234.23	59.4	11.76	2,886.81	2,898.57	40.6
Aargau	1,404.10	441.66	21.29	878.85	1,341.80	95.6	8.69	53.61	62.30	4.4
Thurgau	1,011.60	179.67	12.46	654.94	847.07	83.7	155.54	8.99	164.53	16.3
Tessin	2,800.90	605.71	76.90	1,187.69	1,870.30	66.8	63.08	867.52	930.60	33.2
Vaud	3,252.00	743.21	65.82	1,928.85	2,737.88	84.2	425.28	88.84	514.12	15.8
Valais	5,224.49	770.61	26.05	2,071.43	2,868.09	54.9	14.03	2,342.37	2,356.40	45.1
Neuchâtel	807.80	230.08	11.72	450.44	692.24	85.7	96.65	18.91	115.56	14.3
Genève	282.35	25.75	18.07	185.75	229.57	81.3	29.95	22.83	52.78	18.7
Schweiz Suisse }	41,323.99	8,544.67	308.92	22,046.80	30,900.39	74.8	1,382.67	9,040.93	10,423.60	25.2

* Die in den früheren Jahrgängen mitgeteilten Zahlen beruhen in der Hauptsache auf einer im Jahre 1877 ausgeführten Zusammenstellung, welche nicht auf absolute Richtigkeit Anspruch erheben durfte. Anlässlich der eidg. Viehzählung im Jahre 1901 hat das eidg. Departement des Innern die Kantonsregierungen eingeladen, die Bodenfläche ihrer Gebiete ermitteln zu lassen. Die Kolonnen 2, 6 und 10 teilen dieses Ergebnis mit und es werden, bis noch genauere Angaben vorliegen, diese Daten zukünftig beibehalten werden. Die Waldfläche wird alljährlich vom eidg. Forstdepartement ermittelt; die Angaben über den Flächeninhalt der Seen beruhen auf Ermittlungen des eidg. topographischen Bureaus.

* Nous avons tiré essentiellement d'un tableau dressé en 1877, mais qui n'avait pas la prétention d'être rigoureusement exact, les chiffres publiés jusqu'ici dans nos annuaires. A l'occasion du recensement du bétail de 1901, le Département fédéral de l'Intérieur invita les gouvernements cantonaux à lui communiquer les données de superficie de leur territoire; celles-ci occupent les colonnes 2, 6 et 10 et nous les conserverons jusqu'à ce que nous en ayons de plus exactes. La superficie des forêts est établie chaque année par l'Office fédéral de sylviculture; celle des lacs nous est fournie par le Bureau topographique fédéral.

2. Die schweizerischen Seen von über 10 ha. Flächeninhalt.

Nach den Mitteilungen des eidg. topographischen Bureaus.

2. Lacs suisses de plus de 10 ha. de superficie.

Communication du bureau topographique fédéral.

a) Seen verschiedenen Kantonsgebieten oder Staaten angehörend.*

a) Lacs limitrophes de plusieurs cantons ou états.*

Seen — Lacs	Gesamt- flächen- inhalt Super- ficie km²	Höhe über Meer Alti- tude m.	Grösste Tiefe Pro- fon- deur m.	Seen — Lacs	Gesamt- flächen- inhalt Super- ficie km²	Höhe über Meer Alti- tude m.	Grösst- Tiefe Pro- fon- deur m.
1. Genfersee — Lac Léman	577.84	375	310	6. Zürchersee — Lac de Zurich	87.78	409	143
Vaud	320.00			Zürich	54.10		
Genève	29.95			Schwyz	22.99		
Valais	12.30			St. Gallen	10.69		
France	215.59			7. Lago di Lugano — Luganersee	50.46	274	288
2. Bodensee — Lac de Constance	538.46	399	252	Tessin	19.49		
mit Untersee — avec le lac Inférieur				Italien — Italie	30.97		
Thurgau	154.78			8. Bielersee — Lac de Biemme	42.16	432	76
St. Gallen	55.76			Bern	41.08		
Württemberg, Bayern u. Österr. } Wurtemb., Bavière et Autriche }	327.92			Neuchâtel	1.08		
3. Neuenburgersee				9. Zugersee — Lac de Zoug	38.25	417	198
Lac de Neuchâtel }	239.62	432	154	Zug	26.15		
Neuchâtel	94.57			Schwyz	9.63		
Vaud	85.84			Luzern	2.47		
Fribourg	53.81			10. Murtensee — Lac de Morat	27.42	433	46
Bern	5.40			Fribourg	17.86		
4. Lago Maggiore — Langensee	214.27	197	365	Vaud	9.56		
Tessin	42.16			11. Walensee — Lac de Wallenstadt	23.27	423	151
Italien — Italie	172.11			St. Gallen	18.53		
5. Vierwaldstättersee				Glarus	4.74		
Lac des Quatre-Cantons }	115.48	437	214	12. Hallwylersee — Lac de Hallwyl	10.30	452	48
Luzern	40.16			Aargau	8.69		
Nidwalden	33.51			Luzern	1.61		
Uri	19.83						
Schwyz	19.64						
Obwalden	2.34						

* Wenn auch die Gesamtflächen des Genfersees, des Bodensees und des Lago Maggiore als der Wirklichkeit entsprechend betrachtet werden dürfen, so ist dagegen ihre Ausscheidung nach einzelnen Gebietsteilen nicht als offiziell feststehend zu betrachten. — * Bien que l'on doive envisager comme exactes les données de superficie totale des lacs Léman, de Constance et du lac Majeur, on ne devrait cependant pas considérer comme officielles les données concernant la portion de leur surface afférente aux cantons ou états limitrophes.

b) Der Flächeninhalt der Seen von über 10 ha. in den einzelnen Kantonen.¹⁾b) Répartition, par cantons, de la superficie des lacs de plus de 10 ha.¹⁾

Kanton Zürich — Canton de Zurich	66.96			Kanton Bern — Canton de Berne	127.88		
*Zürchersee	54.10	409	143	Thunersee	47.92	560	217
Greifensee	8.48	439	34	*Bielersee	41.08	432	76
Pfäffikersee	3.29	541	36	Brienzersee	29.95	566	261
Türlersee	0.48	646	22	*Neuenburgersee	5.40	432	154
Katzensee	0.37	443	8	Öschinensee	1.15	1592	63
Lützelsee	0.12	503	6	Engstlenensee	0.44	1852	?
Bergliseen	0.12	660	15	Amsoldingensee	0.38	644	14

¹⁾ Die Seen, deren Wasserfläche sich auf verschiedene Kantone oder Staaten verteilt, sind mit einem * bezeichnet, und es bedeutet die jeweiligen eingetragene Wasserfläche den Anteil des betreffenden Kantons an der Gesamtwasserfläche des Sees unter Berücksichtigung der oben bei Tabelle a angebrachten Bemerkung. — ¹⁾ Les lacs limitrophes de plusieurs cantons ou états sont désignés par un * et la surface indiquée pour chacun désigne la part qui leur revient, conformément aux données du tableau a ci-dessus.

Seen — Lacs	Gesamt- flächen- inhalt Super- ficie km ²	Höhe über Meer Alti- tude m.	Grösste Tiefe Pro- fon- deur m.	Seen — Lacs	Gesamt- flächen- inhalt Super- ficie km ²	Höhe über Meer Alti- tude m.	Grösste Tiefe Pro- fon- deur m.
Arnensee	0.32	1538	39	Kanton St.Gallen — <i>Cant. de St-Gall</i>	84.98		
Seedorfsee	0.32	524	22	*Bodensee	55.76	399	252
Gerzensee	0.27	607	11	*Zürchersee	10.69	409	143
Stockhornseen	0.17	1670	?	*Walensee	18.53	423	151
Uebeschisee	0.15	644	15	Kt. Graubünden — <i>Ct. des Grisons</i>	11.76		
Inkwilersee	0.12	465	6	Silsersee	4.14	1800	71
Gelmersee	0.11	1829	?	Silvaplana-see	2.65	1794	77
Grimselsee	0.10	1871	16	Poschiavosee	1.95	963	84
Kanton Luzern — <i>Cant. de Lucerne</i>	65.17			Lago Bianco	0.82	2230	47
*Vierwaldstättersee	40.16	437	214	St. Moritzersee	0.78	1771	44
Sempachersee	14.37	507	87	Davosersee	0.56	1562	54
Baldeggersee	5.24	466	66	Campfersee	0.55	1794	34
*Zugersee	2.47	417	198	Heidsee	0.21	1487	4
*Hallwylersee	1.61	452	48	Lago di Cavloccio	0.10	1910	17
Mauensee	0.57	508	9	Kanton Aargau — <i>Cant. d'Argovie</i>	8.69		
Rothsee	0.50	423	16	*Hallwylersee	8.69	452	48
Soppensee	0.25	598	28	Kt. Thurgau — <i>Cant. de Thurgovie</i>	155.54		
Kanton Uri — <i>Cant. d'Uri</i>	20.22			*Bodensee	154.78	399	252
*Vierwaldstättersee	19.83	437	214	Hüttwilersee	0.36	441	18
Oberalpsee	0.21	2028	?	Nussbaumersee	0.28	442	12
Seelisbergsee	0.18	736	37	Hasensee	0.12	441	10
Kanton Schwyz — <i>Cant. de Schwyz</i>	55.36			Kanton Tessin — <i>Cant. du Tessin</i>	63.08		
*Vierwaldstättersee	19.64	437	214	*Lago Maggiore	42.16	197	365
*Zürchersee	22.99	409	143	*Lago di Lugano	19.49	274	288
*Zugersee	9.63	417	198	Lago Ritom	0.86	1829	?
Lowerzersee	3.10	451	13	Lago di Muzzano	0.21	342	4
Kant. Obwalden — <i>Cant. d'Obwald</i>	10.82			Lago Cadagno	0.18	1921	?
Sarnersee	7.63	473	52	Lago di Lucendro	0.18	2083	?
*Vierwaldstättersee	2.34	437	214	Kanton Waadt — <i>Canton de Vaud</i>	425.28		
Lungernsee	0.85	657	33	*Lac Léman	320.00	375	310
Kant. Nidwalden — <i>Cant. de Nidwald</i>	33.51			*Lac de Neuchâtel	85.84	432	154
*Vierwaldstättersee	33.51	437	214	*Murtensee	9.56	433	46
Kanton Glarus — <i>Canton de Glaris</i>	6.73			Lac de Joux et Lac Brenet	9.52	1008	34
*Walensee	4.74	423	151	Lac de Bret	0.36	672	15
Klönthalensee	1.18	828	33	Kanton Valais — <i>Canton du Valais</i>	14.03		
Muttensee	0.41	2442	?	*Lac Léman	12.30	375	310
Obersee	0.28	983	?	Daubensee	0.69	2214	?
Oberblegisee	0.12	1426	?	Märjelensee	0.41	2367	47
Kanton Zug — <i>Canton de Zoug</i>	33.15			Mattmarksee	0.25	2085	?
*Zugersee	26.15	417	198	Lac de Tanney	0.17	1411	31
Ägerisee	7.00	728	83	Bellmersee	0.10	2008	17
Kant. Freiburg — <i>Cant. de Fribourg</i>	72.21			Lac Champex	0.11	1472	4.9
*Lac de Neuchâtel	53.81	432	154	Kt. Neuenburg — <i>Ct. de Neuchâtel</i>	96.65		
*Lac de Morat	17.86	433	46	*Lac de Neuchâtel	94.56	432	154
Schwarzsee	0.44	1048	10	*Lac de Bienne	1.08	432	76
Seedorfsee	0.10	616	?	Lac des Brenets	0.69	753	32
Kt. Solothurn — <i>Ct. de Soleure</i>	0.23			Lac des Tailières	0.32	1042	7
Burgäschisee	0.23	470	31	Kanton Genf — <i>Canton de Genève</i>	29.95		
Kanton Appenzell I.-Rh. } Canton d'Appenzell Rh.-I. }	0.47			*Lac Léman	29.95	375	310
Sämbtisersee	0.21	1209	?				
Fählensee	0.14	1448	?				
Seealpsee	0.12	1139	?				

Bevölkerung.

1. Ortsanwesende und Wohnbevölkerung der Schweiz am 1. Dezember
Wohnbevölkerung nach Geschlecht, Heimat, Geburtsort,1. Population de fait et population de résidence ordinaire de la Suisse
la population résidente par cantons et par districts, ainsi que d'après

Schweiz und Kantone <i>Suisse et cantons</i>	Haus- halten- gen <i>Mé- nages</i>	Bevölkerung Population		Wohnbevölkerung nach						
		orts- anwesende <i>de fait ou présente</i>	Wohn- bevölke- rung <i>de résidence ordinaire</i>	Geschlecht — Sexe		Heimat — Origine				Zahl aller in der Schweiz wohnenden Bürger jedes Kantons und Bezirks <i>Nombre des bour- geois de chaque canton ou district domiciliés en Suisse</i>
				Männlich <i>Masculin</i>	Weiblich <i>Féminin</i>	Bürger der Wohn- gemeinde <i>Bourgeois de la commune de résidence</i>	Bürger anderer Gemeinden des Wohn- kantons <i>Bourgeois d'une autre commune du canton de résidence</i>	Bürger anderer Kantone <i>Bour- geois d'un autre canton</i>	Aus- länder <i>Etran- gers</i>	
1	2	3	4	5	6	7	8	9	10	11
Schweiz Suisse	728,920	3,325,023	3,315,443	1,627,025	1,688,418	1,276,994	1,045,112	609,913	383,424	2,932,019
Zürich . . .	96,846	431,637	431,036	208,219	222,817	145,290	116,069	99,651	70,026	305,703
Bern . . .	122,200	590,914	589,433	296,417	293,016	192,253	319,297	53,462	24,421	662,804
Luzern . . .	29,994	146,912	146,519	74,389	72,130	45,898	73,228	21,050	6,343	153,747
Uri . . .	4,066	19,732	19,700	10,049	9,651	12,086	3,523	2,658	1,433	19,381
Schwyz . . .	12,137	55,451	55,385	27,412	27,973	33,256	10,720	8,446	2,963	58,415
Obwalden . .	3,579	15,270	15,260	7,660	7,600	9,910	2,477	2,401	472	14,843
Nidwalden . .	2,904	13,017	13,070	6,401	6,669	7,873	2,416	2,181	600	14,311
Glarus . . .	8,664	32,273	32,349	15,031	17,318	19,517	5,068	6,216	1,548	34,524
Zug . . .	5,161	25,206	25,093	12,191	12,902	10,598	3,219	9,272	2,004	19,196
Fribourg . . .	25,964	128,209	127,951	64,694	63,257	61,006	44,132	18,441	4,372	122,427
Solothurn . .	20,938	100,806	100,762	49,681	51,081	48,168	17,484	30,910	4,200	90,134
Basel-Stadt . .	24,604	112,885	112,227	52,275	59,952	27,972	1,027	40,447	42,781	34,207
Basel-Land . .	13,752	68,661	68,497	34,149	34,348	27,709	16,919	16,373	7,496	62,848
Schaffhausen .	9,769	41,609	41,514	20,182	21,332	21,363	5,514	6,983	7,654	42,188
App. A.-Rh. . .	13,182	55,380	55,281	26,632	28,649	18,423	20,253	13,967	2,638	55,648
App. I.-Rh. . .	3,017	13,469	13,499	6,526	6,973	11,576	207	1,387	329	17,458
St. Gallen . .	55,586	250,992	250,285	120,418	129,867	88,999	74,755	58,087	28,444	202,563
Graubünden . .	23,833	105,065	104,520	52,094	52,426	53,736	26,660	9,187	14,937	89,836
Aargau . . .	44,295	206,659	206,498	100,387	106,111	119,796	52,829	23,830	10,043	251,665
Thurgau . . .	24,660	113,480	113,221	56,315	56,906	36,529	35,343	26,311	15,038	113,921
Tessin . . .	33,262	138,548	138,638	62,907	75,731	77,399	27,444	3,338	30,457	114,498
Vaud . . .	63,149	284,673	281,379	140,887	140,492	78,792	112,198	59,215	31,174	222,199
Valais . . .	24,772	114,158	114,438	59,005	55,433	81,795	21,030	3,395	8,218	109,475
Neuchâtel . . .	27,136	126,600	126,279	60,586	65,693	24,535	32,265	56,290	13,189	72,396
Genève . . .	35,450	133,417	132,609	62,518	70,091	22,515	21,035	36,415	52,644	47,632

II.

Population.

1900, kantons- und bezirkweise dargestellt, mit Unterscheidung der Konfession und Muttersprache, nebst Zahl der Haushaltungen.

au 1er décembre 1900, avec le nombre des ménages, et répartition de la sexe, l'origine, le lieu de naissance, la confession et la langue.

Population de résidence ordinaire

Geburtsort — Lieu de naissance				Konfession — Confession				Muttersprache — Langue				
in der Wehngemeinde	in andern Gemeinden des Wohnkantons	in andern Kantonen	im Auslande	Protestantisch	Katholisch	Israellisch	andere oder unbekannt	Deutsch	Französisch	Italienisch	Romanisch	andere
Nés dans la commune de résidence	Nés dans une autre commune du canton de résidence	Nés dans un autre canton	Nés à l'étranger	Protestants	Catholiques	Israélites	Autre confession ou inconnue	allemand	français	italien	romanche	autre
12	13	14	15	16	17	18	19	20	21	22	23	24
1,723,475	821,623	461,218	309,127	1,916,157	1,379,664	12,264	7,358	2,312,949	730,917	221,182	38,651	11,744
181,551	111,586	82,575	55,324	345,446	80,752	2,933	1,905	413,141	3,894	11,192	610	2,199
319,253	209,811	40,550	19,819	506,699	80,489	1,543	702	483,388	97,789	7,167	119	970
69,038	54,559	7,736	5,186	12,085	134,020	319	95	143,337	747	2,204	64	167
13,320	3,264	2,100	1,016	773	18,924	1	2	18,685	24	947	38	6
36,394	8,618	7,827	2,546	1,836	53,537	9	3	53,834	296	1,108	88	59
11,195	1,893	1,740	432	249	15,009	—	2	14,958	33	254	12	3
8,364	2,358	1,885	463	170	12,899	—	1	12,748	23	285	9	5
21,620	4,932	4,521	1,276	24,403	7,918	3	25	31,797	54	361	118	19
12,848	3,118	7,533	1,594	1,701	23,362	19	11	24,042	157	819	17	58
71,219	41,703	11,246	3,783	19,305	108,440	167	39	38,738	87,353	1,679	18	163
56,421	18,009	23,224	3,108	31,012	69,461	159	130	97,930	1,912	829	16	75
42,795	1,198	33,480	34,754	73,063	37,101	1,897	166	106,769	2,620	2,333	101	404
38,178	12,715	11,991	5,613	52,763	15,564	130	40	66,402	607	1,450	6	3
24,032	5,220	6,399	5,863	34,046	7,403	22	43	40,290	264	886	16	58
29,511	13,510	10,090	2,170	49,797	5,418	31	35	54,579	77	559	32	34
9,298	2,316	1,513	372	833	12,665	—	1	13,412	7	69	8	3
128,562	58,275	40,942	22,506	99,114	150,412	556	203	243,358	710	5,300	452	465
64,564	21,398	5,883	12,675	55,155	49,142	114	109	48,762	479	17,539	36472	1,268
130,482	45,913	22,006	8,097	114,176	91,039	990	293	203,071	819	2,415	43	150
51,258	28,770	21,224	11,969	77,210	35,824	113	74	110,845	332	1,867	77	100
93,020	20,747	2,931	21,940	2,209	135,828	18	583	3,180	403	134,774	107	174
131,960	83,855	39,482	26,082	242,811	36,980	1,076	512	24,372	243,463	10,667	92	2,785
89,007	16,147	2,451	6,833	1,610	112,584	25	219	34,339	74,562	5,469	13	55
56,202	28,066	31,765	10,246	107,291	17,731	1,020	237	17,629	104,551	3,664	34	401
33,383	23,642	30,124	45,460	62,400	67,162	1,119	1,928	13,343	109,741	7,345	89	2,091

Kantone und Bezirke Cantons et districts	Haus- halten- gen Mén- ages	Bevölkerung Population		Wohnbevölkerung nach						
		orts- an- wesende de fait ou présente	Wohn- bevölke- rung de résidence ordinaire	Geschlecht- <i>Sexe</i>		Heimat — <i>Origine</i>				
				Männlich Mas- culin	Weiblich Fémi- nin	Bürger der Wohn- ge- meinde Bour- geois de la com- mune de résidence	Bürger anderer Gemeinden des Wohn- kantons Bour- geois d'une autre com- mune du canton de résidence	Bürger anderer Kantone Bour- geois d'un autre canton	Aus- länder Etran- gers	Zahl aller in der Schweiz wohnenden Bürger jedes Kantons und Bezirkes Nombre des bour- geois de chaque canton ou district domiciliés en Suisse
1	2	3	4	5	6	7	8	9	10	11
Zürich	96,846	431,637	431,036	208,219	222,817	145,290	116,069	99,651	70,026	305,703
1. Affoltern	2,967	13,339	13,268	6,480	6,788	6,118	3,846	2,681	623	17,056
2. Andelfingen	3,711	17,442	17,440	8,639	8,801	10,830	2,884	2,260	1,466	22,774
8. Bülach	4,626	21,597	21,544	10,630	10,914	13,575	4,404	2,208	1,357	27,306
4. Dielsdorf	2,719	13,963	13,933	7,242	6,691	8,624	2,991	1,303	1,015	19,399
5. Hinwil	8,014	33,853	33,752	16,240	17,512	11,858	12,389	7,146	2,359	32,423
6. Horgen ¹⁾	9,250	39,503	39,576	18,290	21,286	11,619	13,138	10,192	4,627	26,037
7. Meilen	5,069	21,165	21,111	10,029	11,082	7,630	8,156	3,452	1,873	20,249
8. Pfäffikon	3,995	17,544	17,520	8,437	9,083	9,332	5,369	1,968	851	24,472
9. Uster	4,323	18,870	18,682	8,740	9,942	7,893	6,593	2,780	1,416	19,440
10. Winterthur	12,630	57,353	57,269	28,679	28,590	19,567	16,942	13,819	6,941	40,899
11. Zürich ¹⁾	39,542	177,008	176,941	84,813	92,128	38,244	39,357	51,842	47,498	55,648
Bern	122,200	590,914	589,433	296,417	293,016	192,253	319,297	53,462	24,421	662,804
1. Aarberg	3,527	17,431	17,424	9,016	8,408	6,823	9,538	878	185	22,248
2. Aarwangen	5,690	26,761	26,808	13,321	13,487	12,402	12,483	1,490	433	41,221
3. Bern	19,101	93,466	92,385	43,911	48,474	8,924	61,966	15,598	5,897	30,291
4. Biel	5,362	25,285	25,180	12,260	12,920	1,428	14,191	6,908	2,653	2,790
5. Büren	2,297	10,956	10,980	5,574	5,406	5,387	4,519	923	151	10,602
7. Burgdorf	6,077	30,629	30,598	15,456	15,142	6,616	21,645	1,809	528	30,938
6. Courtelary	5,598	27,639	27,538	13,675	13,863	5,658	15,111	5,434	1,335	15,145
8. Delémont	3,447	16,043	15,976	8,143	7,833	6,801	5,795	2,076	1,304	11,606
9. Erlach	1,379	7,070	7,066	3,794	3,272	3,473	2,992	490	111	9,381
10. Franches-Montagnes	2,097	10,549	10,511	5,467	5,044	3,892	5,361	424	834	14,049
11. Fraubrunnen	2,723	13,447	13,434	6,907	6,527	4,105	8,456	700	173	17,847
12. Frutigen	2,454	11,180	11,166	5,899	5,267	7,132	3,336	220	478	18,793
13. Interlaken	6,345	26,944	26,990	13,744	13,246	16,330	8,250	1,498	912	32,757
14. Konolfingen	5,217	27,879	27,869	14,246	13,623	4,493	22,487	748	141	42,621
15. Laufen	1,580	7,531	7,491	3,859	3,632	4,163	1,134	1,419	775	6,178
16. Laupen	1,732	9,081	9,053	4,792	4,261	2,686	5,320	626	421	10,511
17. Moutier	3,867	19,393	19,378	9,786	9,592	5,351	9,929	2,750	1,348	11,423
18. Neuveville	924	4,259	4,269	2,079	2,190	1,706	1,655	734	174	4,101
19. Nidau	3,645	17,614	17,635	8,951	8,684	5,691	9,472	1,897	575	12,017
20. Oberhasle	1,556	7,012	7,008	3,566	3,442	4,460	2,121	296	131	8,580
21. Porrentruy	6,015	26,643	26,578	13,370	13,208	12,780	9,076	1,319	3,403	20,761
22. Saanen	1,262	5,024	5,019	2,556	2,463	2,870	1,859	248	42	9,009
23. Schwarzenburg	2,153	10,869	10,960	5,626	5,334	6,478	4,312	159	11	24,406
24. Seftigen	3,803	19,481	19,503	10,059	9,444	7,084	11,983	357	79	28,785
25. Signau	4,673	25,081	25,047	12,747	12,300	8,991	15,436	509	111	80,147
26. Simmenthal, Nieder-	2,451	11,263	11,222	5,896	5,326	5,077	5,070	329	746	12,947
27. Simmenthal, Ober-	1,716	7,135	7,156	3,652	3,504	3,901	2,983	64	208	10,628
28. Thun	7,181	33,468	33,473	16,803	16,670	10,380	20,393	2,166	534	39,571
29. Trachselwald	4,558	23,781	23,731	12,135	11,596	9,070	14,047	522	92	57,192
30. Wangen	3,770	18,000	17,985	9,127	8,858	8,101	8,377	871	636	26,259

¹⁾ Bei Vergleichung der vorliegenden Ergebnisse mit jenen von 1888 ist zu berücksichtigen, dass die Gemeinde Adliswil und damit auch der Bezirk Horgen den 1. Januar 1893 eine Gebietserweiterung erfahren hat durch Zuteilung der Ortschaft Oberleimbach, die früher zur Gemeinde Wollishofen im Bezirk Zürich gehörte. Oberleimbach zählte den 1. Dezember 1888 18 Haushaltungen und 96 Einwohner.

Population de résidence ordinaire

Geburtsort — Lieu de naissance				Konfession — Confession				Muttersprache — Langue				
In der Wohn-gemeinde	In andern Gemeinden des Wohn-kantons	In andern Kantonen	im Auslande	Prote-stantisch	Katho-lisch	Israe-litisch	andere oder unbe-kannt	Deutsch	Franzö-sisch	Italie-nisch	Roma-nisch	andere
Nés dans la commune de résidence	Nés dans une autre commune du canton de résidence	Nés dans un autre canton	Nés à l'étranger	Protes-tants	Catho-liqués	Israê-lites	Autre con-fession ou incon-nue	alle-mand	fran-çais	italien	ro-man-che	autre
12	13	14	15	16	17	18	19	20	21	22	23	24
181,551	111,586	82,575	55,324	345,446	80,752	2,933	1,905	413,141	3,894	11,192	610	2,199
7,086	3,536	2,202	444	11,518	1,742	7	1	13,027	34	195	4	8
10,687	3,423	2,262	1,068	15,642	1,774	11	13	17,029	75	322	8	6
13,207	5,454	1,861	1,022	20,070	1,417	24	33	21,149	32	347	5	11
8,155	3,906	1,111	761	12,690	1,230	6	7	13,442	41	435	15	—
15,642	10,677	5,568	1,865	28,927	4,793	18	14	32,854	72	786	29	11
15,792	12,334	8,078	3,372	32,306	7,195	4	71	37,968	262	1,231	24	91
9,194	7,749	2,747	1,421	19,023	2,056	3	29	20,662	93	282	9	65
10,021	5,226	1,632	641	16,548	961	1	10	17,244	50	220	4	2
9,102	6,288	2,318	974	17,052	1,602	12	16	18,171	85	412	7	7
22,319	17,862	11,464	5,624	48,463	8,576	120	110	55,543	368	1,152	61	145
60,346	35,131	43,332	38,132	123,207	49,406	2,727	1,601	166,052	2,782	5,810	444	1,853
319,253	209,811	40,550	19,819	506,699	80,489	1,543	702	483,388	97,789	7,167	119	970
9,653	6,806	799	166	17,254	134	33	3	17,237	149	36	—	2
15,766	9,084	1,586	372	26,271	491	41	5	26,482	100	218	3	5
39,397	37,277	10,795	4,916	84,927	6,434	656	368	87,545	3,119	980	76	656
7,893	10,209	5,117	1,961	20,593	4,166	337	84	16,590	7,811	658	7	114
6,317	3,603	941	119	10,745	228	4	3	10,717	193	69	1	—
14,928	13,758	1,546	366	29,991	533	61	13	30,274	219	89	6	10
13,926	9,368	3,333	911	24,470	3,001	44	23	5,603	21,516	406	1	12
8,823	4,847	1,246	1,060	2,984	12,913	74	5	4,011	11,544	414	2	5
4,242	2,222	514	88	6,922	143	1	—	6,840	171	54	—	1
6,010	3,638	315	548	753	9,757	—	1	562	9,822	127	—	—
6,681	5,823	770	160	13,239	182	11	2	13,326	75	22	1	10
8,577	1,905	173	511	10,698	459	—	9	10,712	24	426	—	4
19,266	6,015	1,017	692	26,178	793	13	6	26,491	156	294	5	44
12,639	14,367	714	149	27,702	166	1	—	27,670	157	35	1	6
4,621	1,064	1,125	681	873	6,585	33	—	6,945	223	319	2	2
5,056	2,948	657	392	8,578	453	4	18	8,622	53	376	—	2
9,154	7,570	1,672	982	12,950	6,365	15	48	6,178	12,669	521	3	7
2,378	1,136	600	155	4,002	236	15	16	872	3,338	49	1	9
8,403	7,348	1,499	385	16,809	810	5	11	16,234	1,310	89	—	2
5,268	1,423	198	119	6,894	101	13	—	6,941	20	38	—	9
16,360	6,654	889	2,675	2,566	23,873	121	18	1,707	24,401	459	1	10
3,818	935	204	62	4,961	55	—	3	4,933	71	15	—	—
8,343	2,301	283	33	10,931	29	—	—	10,947	11	2	—	—
11,001	8,064	343	95	19,422	73	1	7	19,406	60	35	1	1
15,171	9,151	615	110	24,902	126	9	10	24,986	35	24	—	2
7,179	2,963	332	748	10,448	741	6	27	10,485	74	652	1	10
5,486	1,270	171	229	6,950	205	—	1	6,931	42	183	—	—
18,493	13,073	1,395	512	32,813	618	26	16	33,056	264	108	5	40
14,366	8,678	611	76	23,622	107	—	2	23,663	51	15	—	2
10,038	6,311	1,090	546	17,251	712	19	3	17,422	111	445	2	5

1) Dans la comparaison de ces résultats avec ceux de 1888, il faut tenir compte du fait que la commune d'Adliswil et par là même le district de Horgen ont bénéficié, le 1er janvier 1893, d'une extension de territoire par la réunion à la commune et au district susmentionnés de la localité d'Oberleimbach, qui appartenait précédemment à la commune de Wollishofen, district de Zurich. Oberleimbach comptait, le 1er décembre 1888, 18 ménages et 96 habitants.

Kantone und Bezirke Cantons et districts	Mens- halten- gen Mê- nages	Bevölkerung Population		Wohnbevölkerung nach						
		orts- an- wesende de fait ou prê- sente	Wohn- bevöke- rung de ré- sidence ordî- naire	Geschlecht- <i>Sexe</i>		Heimat — <i>Origine</i>				
				Männlich Mas- culin	Weiblich Fêmi- nin	Bürger der Wohn- ge- meinde Bour- geois de la com- mune de ré- sidence	Bürger anderer Gemeinden des Wohn- kantons Bour- geois d'une autre com- mune du canton de ré- sidence	Bürger anderer Kantone Bour- geois d'un autre canton	Am- länder Etran- gers	Zahl aller in der Schweiz wohnenden Bürger jedes Kantons und Bezirk Nombre des bour- geois de chaque canton ou district domiciliés en Suisse
1	2	3	4	5	6	7	8	9	10	11
Luzern	29,994	146,912	146,519	74,389	72,130	45,898	73,228	21,050	6,343	153,747
1. Entlebuch	3,215	16,235	16,227	8,399	7,828	9,169	5,752	1,184	122	34,842
2. Hochdorf	3,523	17,419	17,432	9,008	8,424	5,149	10,330	1,687	266	19,803
3. Luzern	11,707	54,683	54,339	26,923	27,416	9,011	26,973	12,978	5,377	22,031
4. Sursee	5,896	29,026	28,990	15,009	13,981	11,131	15,722	1,824	313	36,473
5. Willisau	5,653	29,549	29,531	15,050	14,481	11,438	14,451	3,377	265	40,598
Uri	4,066	19,732	19,700	10,049	9,651	12,086	3,523	2,658	1,433	19,381
Schwyz	12,137	55,451	55,385	27,412	27,973	33,256	10,720	8,446	2,963	58,415
1. Einsiedeln	1,894	8,547	8,496	4,132	4,364	6,375	603	1,029	489	8,622
2. Gersau	398	1,879	1,887	871	1,016	1,446	75	291	75	2,243
3. Höfe	1,134	5,007	5,005	2,482	2,523	2,414	1,551	825	215	4,763
4. Küssnacht	721	3,572	3,562	1,966	1,596	1,620	394	1,222	326	2,771
5. March	2,758	11,470	11,473	5,593	5,880	7,509	2,506	1,106	352	14,995
6. Schwyz	5,232	24,976	24,962	12,368	12,594	13,892	5,591	3,973	1,506	25,021
Obwalden	3,579	15,270	15,260	7,660	7,600	9,910	2,477	2,401	472	14,843
Nidwalden	2,904	13,017	13,070	6,401	6,669	7,873	2,416	2,181	600	14,311
Glarus	8,664	32,273	32,349	15,031	17,318	19,517	5,068	6,216	1,548	34,524
Zug	5,161	25,206	25,093	12,191	12,902	10,598	3,219	9,272	2,004	19,196
Fribourg	25,964	128,209	127,951	64,694	63,257	61,006	44,132	18,441	4,372	122,427
1. Broye	2,971	14,816	14,786	7,502	7,284	8,150	4,913	1,454	269	15,480
2. Glâne	2,950	14,354	14,306	7,279	7,027	7,615	5,572	852	267	15,616
3. Gruyère	5,019	23,167	23,111	11,713	11,308	13,669	6,893	1,370	1,179	23,719
4. Sarine	6,673	33,067	33,107	16,490	16,617	11,400	14,384	5,380	1,943	21,524
5. Lac	3,165	15,500	15,471	7,799	7,799	7,672	3,493	4,948	283	16,199
6. Sense	3,442	18,829	18,768	9,584	9,184	7,438	7,017	4,154	159	19,791
7. Veveyse	1,744	8,476	8,402	4,327	4,075	5,987	1,860	283	272	10,098
Solothurn	20,938	100,806	100,762	49,681	51,081	48,168	17,484	30,910	4,200	90,134
1. Balsthal-Gäu	1,258	5,911	5,911	2,873	3,038	4,116	711	987	97	7,334
2. Balsthal-Thal	1,678	8,451	8,434	4,343	4,091	4,848	1,869	1,511	206	11,566
3. Bucheggberg	1,301	5,879	5,875	2,979	2,896	3,582	435	1,835	23	8,215
4. Dorneck	1,523	6,782	6,788	3,427	3,361	4,880	766	804	338	7,511
5. Gösgen	1,810	8,802	8,818	4,326	4,492	5,466	1,404	1,659	289	10,951
6. Kriegstetten	3,209	16,277	16,333	8,150	8,183	5,488	2,155	7,839	851	9,577
7. Lebern	2,923	14,555	14,544	7,246	7,298	5,673	2,817	5,795	349	11,060
8. Olten	3,778	17,791	17,764	8,538	9,226	7,151	3,713	5,969	931	12,539
9. Solothurn	2,077	10,095	10,025	4,708	5,317	2,250	2,859	3,981	935	3,136
10. Thierstein	1,381	6,263	6,270	3,091	3,179	4,714	755	620	181	8,245

Population de résidence ordinaire

Geburtsort — Lieu de naissance				Konfession — Confession				Muttersprache — Langue				
in der Wohn-gemeinde	in andern Gemeinden des Wohn-kantons	in andern Kantonen	im Auslande	Prote-stantisch	Katho-lisch	Israe-litisch	andere oder unbe-kannt	Deutsch	Franzö-sisch	Italie-nisch	Roma-nisch	andere
Nés dans la commune de résidence	Nés dans une autre commune du canton de résidence	Nés dans un autre canton	Nés à l'étran-ger	Protes-tants	Catho-liqués	Israé-lites	Autre con-fession ou incon-nue	alle-mand	fran-çais	italien	ro-man-che	autre
12	13	14	15	16	17	18	19	20	21	22	23	24
69,038	54,559	17,736	5,186	12,085	134,020	319	95	143,337	747	2,204	64	167
11,286	3,757	1,074	110	961	15,266	—	—	16,163	16	39	4	5
7,703	7,955	1,564	210	456	16,976	—	—	17,311	19	101	1	—
19,945	19,350	10,707	4,337	6,620	47,338	302	79	51,657	621	1,857	56	148
14,309	12,604	1,719	298	1,113	27,859	8	10	28,808	44	130	1	7
15,735	10,893	2,672	231	2,935	26,581	9	6	29,398	47	77	2	7
13,320	3,264	2,100	1,016	773	18,924	1	2	18,685	24	947	38	6
36,394	8,618	7,827	2,546	1,836	53,537	9	3	53,834	296	1,108	88	59
6,645	496	936	419	75	8,419	—	2	8,385	46	42	18	5
1,415	115	308	49	52	1,835	—	—	1,843	4	39	1	—
2,996	1,116	748	145	330	4,675	—	—	4,942	7	47	9	—
1,950	319	980	313	92	3,469	—	1	3,294	94	138	11	25
7,737	2,192	1,238	306	481	10,992	—	—	11,369	2	81	18	3
15,651	4,380	3,617	1,314	806	24,147	9	—	24,001	143	761	31	26
11,195	1,893	1,740	432	249	15,009	—	2	14,958	33	254	12	3
8,364	2,358	1,885	463	170	12,899	—	1	12,748	23	285	9	5
21,620	4,932	4,521	1,276	24,403	7,918	3	25	31,797	54	361	118	19
12,848	3,118	7,533	1,594	1,701	23,362	19	11	24,042	157	819	17	58
71,219	41,703	11,246	3,783	19,305	108,440	167	39	38,738	87,353	1,679	18	163
9,316	4,212	1,027	231	1,001	13,782	—	3	910	13,839	36	—	1
7,863	5,661	576	206	296	13,997	11	2	440	13,810	54	—	2
14,239	6,942	933	997	590	22,495	22	4	1,503	20,881	715	1	11
14,992	13,002	3,380	1,733	3,214	29,762	109	22	7,351	25,007	596	16	137
8,534	3,652	3,030	255	10,747	4,694	23	7	10,364	4,969	129	—	9
10,494	6,144	2,006	124	3,358	15,408	1	1	18,070	667	28	1	2
5,781	2,090	294	237	99	8,302	1	—	100	8,180	121	—	1
56,421	18,009	23,224	3,108	31,012	69,461	159	130	97,930	1,912	829	16	75
4,215	884	726	86	722	5,188	—	1	5,881	13	13	2	2
5,622	1,424	1,214	174	1,105	7,325	1	3	8,312	72	41	3	6
3,295	953	1,597	30	5,804	71	—	—	5,824	49	2	—	—
5,022	671	730	365	402	6,379	1	6	6,694	70	21	1	2
5,869	1,459	1,303	187	1,243	7,552	18	5	8,729	21	68	—	—
7,419	3,076	5,314	524	7,388	8,910	3	32	15,987	149	192	—	5
7,908	2,589	3,838	209	5,010	9,508	8	18	13,663	801	72	—	8
8,774	3,670	4,624	696	5,237	12,449	47	31	17,367	157	219	2	19
3,518	2,573	3,198	736	3,814	6,098	81	32	9,286	509	190	8	32
4,779	710	680	101	287	5,981	—	2	6,187	71	11	—	1

Kantone und Bezirke Cantons et districts	Haus- haltun- gen Mê- nages	Bevölkerung Population		Wohnbevölkerung nach						
		orts- wesende de fait ou pré- sente	Wohn- bevölke- rung de rési- dence ordi- naire	Geschlecht- <i>Sexe</i>		Heimat — <i>Origine</i>				
				Männlich Mas- culin	Weiblich Fémi- nin	Bürger der Wohn- gemeinde Bour- geois de la com- mune de rési- dence	Bürger anderer Gemeinden des Wohn- kantons Bour- geois d'une autre com- mune du canton de résidence	Bürger anderer Kantone Bour- geois d'un autre canton	Aus- länder Etran- gers	Zahl aller in der Schweiz wohnenden Bürger jedes Kantons und Bezirks Nombre des bour- geois de chaque canton ou district domiciliés en Suisse
1	2	3	4	5	6	7	8	9	10	11
Basel-Stadt	24,604	112,885	112,227	52,275	59,952	27,972	1,027	40,447	42,781	34,207
1. Stadtbezirk	24,037	109,810	109,161	50,783	58,378	26,919	753	39,659	41,830	32,435
2. Landbezirk	567	3,075	3,066	1,492	1,574	1,053	274	788	951	1,772
Basel-Land	13,752	68,661	68,497	34,149	34,348	27,709	16,919	16,373	7,496	62,848
1. Arlesheim	5,359	26,449	26,439	13,545	12,894	7,791	4,971	8,045	5,632	12,807
2. Liestal	3,200	16,207	16,115	7,831	8,284	6,745	4,479	3,803	1,088	14,573
3. Sissach	3,363	16,551	16,563	8,136	8,427	7,742	5,038	3,205	578	19,760
4. Waldenburg	1,830	9,454	9,380	4,637	4,743	5,431	2,431	1,320	198	15,708
Schaffhausen	9,769	41,609	41,514	20,182	21,332	21,363	5,514	6,983	7,654	42,188
1. Klettgau, Ober-	851	3,278	3,289	1,575	1,714	2,632	329	148	180	5,083
2. Klettgau, Unter-	1,080	3,776	3,792	1,733	2,059	3,013	450	152	177	5,704
3. Reiath	975	4,360	4,378	2,226	2,152	2,954	532	387	505	6,537
4. Schaffhausen	5,179	23,461	23,341	11,498	11,843	8,021	3,729	5,344	6,247	14,862
5. Schleithelm	858	3,344	3,352	1,607	1,745	3,014	145	77	116	6,853
6. Stein	826	3,390	3,362	1,543	1,819	1,729	329	875	429	3,149
Appenzell A.-Rh.	13,182	55,380	55,281	26,632	28,649	18,423	20,253	13,967	2,638	55,648
1. Hinterland	5,782	23,933	23,926	11,454	12,472	6,927	7,841	7,834	1,324	22,817
2. Mittelland	3,598	14,687	14,611	7,024	7,587	5,271	5,550	3,207	583	14,870
3. Vorderland	3,802	16,760	16,744	8,154	8,590	6,225	6,862	2,926	731	17,961
Appenzell I.-Rh.	3,017	13,469	13,499	6,526	6,973	11,576	207	1,387	329	17,458
St. Gallen	55,586	250,992	250,285	120,418	129,867	88,999	74,755	58,087	28,444	202,563
1. Gaster	1,696	7,279	7,301	3,505	3,796	5,368	1,037	781	115	11,574
2. Gossau	4,260	20,313	20,212	10,019	10,193	2,885	8,297	6,673	2,357	10,163
3. Rheintal, Ober-	4,200	18,139	18,114	8,467	9,647	12,068	3,205	1,743	1,098	19,522
4. Rheintal, Unter-	3,739	16,812	16,793	8,135	8,058	9,564	2,853	2,730	1,646	16,583
5. Rorschach	4,102	19,252	19,306	9,357	9,949	2,658	6,377	5,342	4,929	7,980
6. St. Gallen	7,090	33,519	33,116	14,562	18,554	3,927	8,160	11,945	9,084	6,358
7. Sargans	4,227	18,840	18,828	9,231	9,597	12,597	2,988	2,006	1,237	19,259
8. Seebezirk	3,366	14,787	14,700	7,019	7,681	5,519	4,699	3,506	976	14,810
9. Tablat	3,515	16,434	16,425	7,975	8,450	1,266	6,379	5,539	3,241	6,144
10. Toggenburg, Alt-	2,472	11,827	11,834	5,895	5,939	5,635	4,072	1,761	366	15,930
11. Toggenburg, Neu-	2,759	11,208	11,148	5,450	5,698	2,683	5,705	2,194	566	12,803
12. Toggenburg, Ober-	2,923	11,636	11,612	5,604	6,008	5,282	4,842	1,215	273	19,054
13. Toggenburg, Unter-	5,003	21,444	21,430	10,471	10,959	4,032	8,793	7,405	1,200	14,061
14. Werdenberg	3,934	18,215	18,204	9,151	9,053	13,084	3,099	1,601	510	20,087
15. Wil	2,300	11,287	11,262	5,577	5,685	2,431	4,339	3,646	846	8,235

Population de résidence ordinaire

Geburtsort — Lieu de naissance				Konfession — Confession				Muttersprache — Langue				
in der Wohn-gemeinde	in andern Gemeinden des Wohn-kantons	in andern Kantonen	im Auslande	Prote-stantisch	Kathe-lisch	Israe-litisch	andere oder unbe-kannt	Deutsch	Franzö-sisch	Italie-nisch	Roma-nisch	andere
Nés dans la commune de résidence	Nés dans une autre commune du canton de résidence	Nés dans un autre canton	Nés à l'étran-ger	Protes-tants	Catho-liqués	Israê-lites	Autre con-fession ou incon-nue	alle-mand	fran-çais	italien	ro-man-che	autre
12	13	14	15	16	17	18	19	20	21	22	23	24
42,795	1,198	33,480	34,754	73,063	37,101	1,897	166	106,769	2,620	2,333	101	404
41,452	842	32,880	33,987	70,459	36,650	1,892	160	103,741	2,599	2,320	101	400
1,343	356	600	767	2,604	451	5	6	3,028	21	13	—	4
38,178	12,715	11,991	5,613	52,763	15,564	130	40	66,402	607	1,450	6	32
12,663	3,426	6,175	4,175	13,307	13,066	48	18	24,862	357	1,200	5	15
8,985	3,435	2,807	888	14,563	1,485	58	9	15,857	107	138	1	12
10,234	3,945	1,986	398	15,815	725	23	—	16,421	61	79	—	2
6,296	1,909	1,023	152	9,078	288	1	13	9,262	82	33	—	3
24,032	5,220	6,399	5,863	34,046	7,403	22	43	40,290	264	886	16	58
2,562	411	192	124	3,144	145	—	—	3,282	6	1	—	—
2,954	508	186	144	3,671	121	—	—	3,785	5	2	—	—
2,951	656	350	421	4,044	334	—	—	4,283	5	89	—	1
10,732	3,193	4,731	4,685	17,573	5,709	22	37	22,285	205	782	15	54
2,928	187	157	80	3,284	68	—	—	3,347	3	1	1	—
1,905	265	783	409	2,330	1,026	—	6	3,308	40	11	—	3
29,511	13,510	10,090	2,170	49,797	5,418	31	35	54,579	77	559	32	34
12,432	5,205	5,262	1,027	21,184	2,685	29	28	23,598	48	249	14	17
7,653	3,958	2,478	522	13,247	1,362	2	—	14,461	14	108	12	16
9,426	4,347	2,350	621	15,366	1,371	—	7	16,520	15	202	6	1
9,298	2,316	1,513	372	833	12,665	—	1	13,412	7	69	8	3
128,562	58,275	40,942	22,506	99,114	150,412	556	203	243,358	710	5,300	452	465
5,525	1,017	643	116	288	7,013	—	—	7,266	4	25	5	1
7,799	6,306	4,293	1,814	5,497	14,694	7	14	19,490	40	647	16	19
12,872	2,858	1,433	951	5,368	12,742	2	2	17,731	34	326	18	5
10,577	2,731	2,124	1,361	8,756	8,023	7	7	16,387	18	338	27	23
6,381	5,250	3,767	3,908	5,026	14,202	64	14	18,264	59	868	45	70
10,107	6,868	8,741	7,400	17,572	15,006	419	119	31,697	328	716	116	259
13,617	2,449	1,776	986	1,762	17,064	—	2	18,083	31	614	89	11
8,058	3,134	2,830	678	2,075	12,594	23	8	14,425	34	196	18	27
5,163	5,156	3,683	2,423	4,900	11,512	—	13	15,502	58	821	23	21
7,605	2,875	1,096	258	1,688	10,143	1	2	11,753	12	61	6	2
5,341	3,828	1,486	493	8,114	3,027	6	1	10,934	18	176	16	4
7,348	3,383	688	193	8,612	2,997	—	3	11,547	9	51	4	1
9,065	6,780	4,742	843	12,114	9,292	14	10	21,208	27	169	16	10
14,355	2,348	1,072	429	15,497	2,705	1	1	17,982	21	146	49	6
4,749	3,292	2,568	653	1,845	9,398	12	7	11,089	17	146	4	6

Kantone und Bezirke Cantons et districts	Haus- haltun- gen Mê- nages	Bevölkerung Population		Wohnbevölkerung nach						
		orts- an- wesende de fait ou présente	Wohn- bevölke- rung de rési- dence ordai- naire	Geschlecht - Sexe		Heimat — Origine				
				Männlich Mas- culin	Weiblich Fémi- nin	Bürger der Wohn- ge- meinde Bour- geois de la com- mune de rési- dence	Bürger anderer Gemeinden des Wohn- kantons Bour- geois d'une autre com- mune du canton de rési- dence	Bürger anderer Kantone Bour- geois d'un autre canton	Aus- länder Etran- gers	Zahl aller im der Schweiz wohnenden Bürger jedes Kantons und Bezirkes Nombre des bour- geois de chaque canton ou district domiciliés en Suisse
		3	4	5	6	7	8	9	10	11
Graubünden	23,833	105,065	104,520	52,094	52,426	53,736	26,660	9,187	14,937	89,836
1. Albula	1,695	7,866	7,841	4,363	3,478	4,256	1,644	194	1,747	7,933
2. Bernina	998	4,342	4,301	2,006	2,295	3,363	334	37	567	4,014
3. Glenser	2,506	10,610	10,494	5,173	5,321	7,696	2,249	199	350	13,597
4. Heinzenberg	1,508	6,452	6,446	3,328	3,118	3,206	2,170	546	524	7,166
5. Hinterrhein	673	2,609	2,601	1,236	1,365	1,396	1,029	81	95	3,346
6. Imboden	1,399	5,919	5,939	3,040	2,899	3,868	1,330	312	429	6,295
7. Inn	1,576	6,284	6,283	3,001	3,282	3,722	1,745	153	663	5,274
8. Landquart, Ober-	2,555	13,473	13,258	6,551	6,707	5,045	2,859	1,585	3,769	8,394
9. Landquart, Unter-	2,789	11,487	11,519	5,876	5,643	7,559	1,944	1,336	680	12,843
10. Maloja	1,548	7,180	7,183	3,625	3,558	3,192	3,192	490	1,966	2,587
11. Moësa	1,589	6,030	6,027	2,657	3,370	3,065	617	930	1,415	4,551
12. Münsterthal	382	1,509	1,505	715	790	850	341	10	304	1,246
13. Plessur	3,215	15,400	15,206	7,529	7,677	3,219	6,332	3,267	2,388	6,420
14. Vorderrhein	1,400	5,904	5,917	2,994	2,923	4,956	874	47	40	7,070
Aargau	44,295	206,659	206,498	100,387	106,111	119,796	52,829	23,830	10,043	251,665
1. Aarau	4,930	23,490	23,345	11,108	12,237	12,046	7,263	2,865	1,171	21,415
2. Baden	5,774	28,165	28,086	14,160	13,926	12,832	8,478	4,095	2,681	24,830
3. Bremgarten	4,254	18,714	18,729	8,770	9,959	12,250	4,368	1,658	453	22,145
4. Brugg	3,691	17,014	17,039	8,455	8,584	10,369	4,717	1,409	544	24,471
5. Kulm	4,311	19,906	19,940	9,478	10,462	12,859	5,466	1,352	263	35,185
6. Laufenburg	3,058	13,417	13,415	6,514	6,901	10,281	1,822	655	657	17,896
7. Lenzburg	4,016	18,246	18,269	8,742	9,527	11,310	4,961	1,528	470	23,584
8. Muri	2,862	13,387	13,411	6,565	6,846	7,708	3,438	2,086	179	19,003
9. Rheinfelden	2,782	12,726	12,683	6,349	6,334	7,193	2,014	1,621	1,855	11,077
10. Zofingen	5,806	28,711	28,705	13,711	14,994	14,319	7,917	5,873	596	33,648
11. Zurzach	2,811	12,883	12,876	6,535	6,341	8,629	2,385	688	1,174	18,411
Thurgau	24,660	113,480	113,221	56,315	56,906	36,529	35,343	26,311	15,038	113,921
1. Arbon	4,159	19,029	19,076	9,499	9,577	4,436	5,928	5,139	3,573	13,035
2. Bischofzell	3,123	14,286	14,233	6,915	7,318	3,227	5,418	4,202	1,386	12,410
3. Diessenhofen	808	3,762	3,761	1,864	1,897	1,919	751	636	455	3,948
4. Frauenfeld	3,753	16,794	16,675	8,502	8,173	5,342	5,068	4,512	1,753	14,848
5. Kreuzlingen	3,708	17,090	17,017	8,389	8,628	5,516	4,798	2,202	4,501	14,812
6. Münchwilen	3,266	16,102	16,058	7,984	8,074	5,409	5,151	4,736	762	21,518
7. Steckborn	2,589	11,530	11,507	5,829	5,678	5,772	2,717	2,010	1,008	15,810
8. Weinfelden	3,254	14,887	14,894	7,333	7,561	4,908	5,512	2,874	1,600	17,540
Tessin	33,262	138,548	138,638	62,907	75,731	77,399	27,444	3,338	30,457	114,498
1. Bellinzona	3,883	17,857	17,742	8,709	9,033	8,951	3,524	1,092	4,175	18,226
2. Blenio	1,671	6,333	6,363	2,371	3,992	5,085	659	78	541	6,078
3. Leventina	2,362	9,393	9,397	4,332	5,065	6,132	1,067	245	1,953	7,538
4. Locarno	6,483	24,492	24,594	10,575	14,019	14,885	4,549	372	4,788	22,512
5. Lugano	10,597	45,046	45,031	20,455	24,576	22,211	11,811	896	10,113	35,720
6. Mendrisio	5,355	24,171	24,292	11,658	12,634	12,580	4,887	350	6,475	22,333
7. Riviera	1,389	6,054	6,024	2,898	3,126	3,026	614	299	2,085	3,459
8. Vallemaggia	1,522	5,202	5,195	1,909	3,286	4,529	333	6	327	5,632

Population de résidence ordinaire

Geburtsort — Lieu de naissance				Konfession — Confession				Muttersprache — Langue				
in der Wohn-gemeinde	in andern Gemeinden des Wohn-kantons	in andern Kantonen	im Auslande	Prote-stantisch	Katho-lisch	Israe-litisch	andere oder unbe-kannt	Deutsch	Franzö-sisch	Italie-nisch	Roma-nisch	andere
Nés dans la commune de résidence	Nés dans une autre commune du canton de résidence	Nés dans un autre canton	Nés à l'étran-ger	Protes-tants	Catho-liqués	Israé-lites	Autre con-fession ou inconnue	alle-mand	fran-çais	italien	ro-manche	autre
12	13	14	15	16	17	18	19	20	21	22	23	24
64,564	21,398	5,883	12,675	55,155	49,142	114	109	48,762	479	17,539	36,472	1,268
4,523	1,446	159	1,713	1,347	6,488	1	5	1,331	13	1,638	4,855	4
3,553	210	22	516	799	3,501	—	1	85	10	4,145	54	7
7,918	2,068	146	362	2,975	7,519	—	—	2,718	17	235	7,519	5
3,904	1,802	307	433	4,437	2,009	—	—	3,826	15	384	2,216	5
1,854	650	31	66	2,399	202	—	—	1,342	—	66	1,193	—
4,152	1,183	205	399	2,656	3,283	—	—	1,891	7	337	3,700	4
4,440	1,159	60	624	4,923	1,358	—	2	956	6	307	5,010	4
6,094	2,590	1,245	3,329	10,448	2,671	81	58	11,131	236	488	547	856
8,073	2,056	937	453	8,820	2,699	—	—	11,001	43	320	146	9
2,980	1,988	310	1,905	5,052	2,099	12	20	1,442	38	2,843	2,677	183
4,637	409	314	667	15	6,011	—	1	54	9	5,949	14	1
997	274	10	224	681	824	—	—	270	1	64	1,170	—
6,527	4,733	2,060	1,886	10,586	4,578	20	22	12,587	78	741	1,610	190
4,912	830	77	98	17	5,900	—	—	128	6	22	5,761	—
130,482	45,913	22,006	8,097	114,176	91,039	990	293	203,071	819	2,415	43	150
13,775	5,884	2,677	1,005	20,957	2,334	26	28	23,004	156	157	9	19
14,834	7,234	3,923	2,095	7,113	20,602	328	43	27,042	134	827	11	72
12,638	4,082	1,668	341	1,089	17,556	76	8	18,605	41	79	—	4
10,535	4,471	1,528	505	15,743	1,242	40	14	16,749	87	193	5	5
13,742	4,665	1,314	219	19,153	658	18	111	19,834	51	41	3	11
10,439	1,765	682	529	699	12,692	17	7	13,295	33	84	2	1
12,081	4,307	1,446	435	17,358	881	20	10	18,021	76	157	2	13
8,417	2,892	1,952	150	280	13,124	6	1	13,341	15	46	3	6
8,189	1,725	1,410	1,359	2,071	10,544	42	26	12,353	42	280	4	4
17,015	6,602	4,619	469	27,585	1,062	28	30	28,462	157	73	4	9
8,817	2,282	787	990	2,128	10,344	389	15	12,365	27	478	—	6
51,258	28,770	21,224	11,969	77,210	35,824	113	74	110,845	332	1,867	77	100
7,898	4,170	4,198	2,810	12,912	6,131	10	23	18,360	63	611	19	23
5,645	4,380	3,170	1,038	10,619	3,597	13	4	13,984	27	201	7	14
2,030	675	662	394	2,649	1,072	33	7	3,733	8	18	—	2
7,169	4,489	3,669	1,348	12,049	4,615	6	5	16,291	78	269	22	15
7,315	4,027	2,059	3,616	11,962	4,986	50	19	16,652	52	267	6	40
7,860	4,005	3,571	622	7,397	8,654	1	6	15,870	27	148	12	1
6,491	2,329	1,763	924	7,607	3,892	—	8	11,415	33	51	6	2
6,850	4,695	2,132	1,217	12,015	2,877	—	2	14,540	44	302	5	3
93,020	20,747	2,931	21,940	2,209	135,828	18	583	3,180	403	134,774	107	174
11,166	2,909	881	2,786	527	17,157	1	57	866	64	16,776	29	7
5,343	543	35	442	7	6,354	—	2	7	3	6,345	8	—
6,819	995	234	1,349	118	9,272	—	7	201	22	9,165	9	—
17,386	3,674	370	3,164	275	24,244	1	74	394	70	24,062	14	54
28,144	8,320	915	7,652	845	43,898	6	282	945	179	43,798	30	79
15,633	3,367	280	5,012	189	24,043	7	53	262	53	23,944	5	28
3,904	617	201	1,302	245	5,672	3	104	234	11	5,766	12	1
4,625	322	15	233	3	5,188	—	4	271	1	4,918	—	5

Kantone und Bezirke Cantons et districts	Haus- halten- gen Ménages	Bevölkerung Population		Wohnbevölkerung nach						
		orts- an- wesende de fait ou pré- sente	Wohn- bevölke- rung de rési- dence ordi- naire	Geschlecht - Sexe		Heimat — Origine				
				Männlich Mas- culin	Weiblich Fémi- nin	Bürger der Wohn- ge- meinde Bour- geois de la com- mune de rési- dence	Bürger anderer Gemeinden des Wohn- kantons Bour- geois d'une autre com- mune du canton de rési- dence	Bürger anderer Kantone Bour- geois d'un autre canton	Aus- länder Etran- gers	Zahl aller in der Schweiz wohnenden Bürger jedes Kantons und Bezirks Nombre des bour- geois de chaque canton ou district domiciliés en Suisse
1	2	3	4	5	6	7	8	9	10	11
Vaud	63,149	284,673	281,379	140,887	140,492	78,792	112,198	59,215	31,174	222,199
1. Aigle	5,039	21,641	21,222	10,966	10,256	7,083	7,223	5,010	1,906	15,859
2. Aubonne	1,990	8,276	8,277	4,250	4,027	3,384	3,493	1,127	273	8,793
3. Avenches	1,231	5,474	5,487	2,749	2,738	1,831	1,274	2,051	331	4,711
4. Cossonay	2,669	11,837	11,771	6,206	5,565	4,703	5,190	1,404	474	13,132
5. Echallens	1,986	9,391	9,417	4,965	4,452	4,999	3,451	693	274	15,524
6. Grandson	3,113	13,533	13,550	6,784	6,766	6,353	4,053	2,646	498	16,973
7. Lausanne	12,076	57,107	56,365	26,760	29,605	4,771	26,484	14,584	10,526	11,613
8. La Vallée	1,576	6,322	6,307	3,370	2,937	4,086	1,298	546	377	10,899
9. Lavaux	2,407	10,471	10,472	5,365	5,107	3,661	4,854	1,216	741	15,019
10. Morges	3,420	15,479	15,466	7,706	7,760	3,519	8,010	2,885	1,052	10,940
11. Moudon	2,450	11,709	11,700	6,066	5,634	4,559	4,930	1,676	535	14,949
12. Nyon	3,598	14,514	14,471	7,353	7,118	2,833	6,089	3,051	2,498	7,182
13. Orbe	3,045	15,261	15,248	7,986	7,262	6,931	5,298	1,794	1,225	15,766
14. Oron	1,379	6,682	6,652	3,510	3,142	3,119	2,734	625	174	13,418
15. Payerne	2,647	12,482	12,453	6,382	6,071	4,901	3,866	3,071	615	11,442
16. Pays-d'Enhaut	1,222	5,071	4,986	2,556	2,430	2,618	1,190	866	312	8,716
17. Rolle	1,448	6,292	6,303	3,222	3,081	1,396	3,115	1,280	512	3,952
18. Vevey	7,290	35,367	33,461	15,613	17,848	3,812	11,395	10,619	7,635	10,524
19. Yverdon	3,963	17,764	17,771	9,078	8,693	4,233	8,251	4,071	1,216	12,987
Valais	24,772	114,158	114,438	59,005	55,433	81,795	21,030	3,395	8,218	109,475
1. Brig	1,832	9,960	9,941	5,870	4,071	3,835	1,994	476	3,636	5,297
2. Conthey	1,910	8,967	8,928	4,608	4,320	8,145	581	113	89	9,540
3. Entremont	2,217	9,272	9,399	4,796	4,603	8,808	437	39	115	12,019
4. Goms	971	4,171	4,204	2,070	2,134	3,526	635	25	18	6,022
5. Hérens	1,471	6,875	6,943	3,466	3,477	6,522	353	18	50	7,782
6. Leuk	1,548	6,641	6,673	3,317	3,356	4,590	1,836	147	100	7,033
7. Martigny	2,878	12,584	12,645	6,487	6,158	9,216	2,471	314	644	11,133
8. Monthey	2,620	11,159	11,166	5,726	5,440	7,009	2,104	698	1,355	9,451
9. Raron	1,380	6,582	6,609	3,350	3,259	5,289	922	34	364	7,440
10. St-Maurice	1,622	7,601	7,578	4,096	3,482	5,149	1,283	477	669	7,469
11. Sierre	2,454	11,590	11,567	5,858	5,709	8,323	2,706	204	334	11,378
12. Sion	2,167	10,913	10,871	5,403	5,468	5,097	4,190	786	798	6,559
13. Visp	1,702	7,843	7,914	3,958	3,956	6,286	1,518	64	46	8,352
Neuchâtel	27,136	126,600	126,279	60,586	65,693	24,535	32,265	56,290	13,189	72,396
1. Boudry	3,233	14,517	14,563	7,077	7,486	2,872	4,414	6,379	898	8,796
2. Chaux-de-Fonds	8,097	38,080	38,028	18,081	19,947	5,033	9,257	19,248	4,490	11,683
3. Locle	4,168	19,073	18,999	9,061	9,938	5,519	5,236	6,745	1,499	17,918
4. Neuchâtel	5,808	28,317	28,070	13,050	15,020	4,797	5,771	13,615	3,887	9,542
5. Val-de-Ruz	2,018	9,421	9,442	4,775	4,667	2,297	2,677	3,946	522	8,552
6. Val-de-Travers	3,812	17,192	17,177	8,542	8,635	4,017	4,910	6,357	1,893	15,905
Genève	35,450	133,417	132,609	62,518	70,091	22,515	21,035	36,415	52,644	47,632
1. Genève-ville	16,270	59,790	59,437	27,440	31,997	12,674	4,965	18,187	23,611	23,880
2. Rive droite	3,724	15,479	15,389	7,679	7,710	2,097	3,168	4,569	5,555	5,309
3. Rive gauche	15,456	58,148	57,783	27,399	30,384	7,744	12,902	13,659	23,478	18,443

Population de résidence ordinaire

Geburtsort — Lieu de naissance				Konfession — Confession				Muttersprache — Langue				
in der Wohn-gemeinde	in andern Gemeinden des Wohn-kantons	in andern Kantonen	im Auslande	Prote-stantisch	Katho-lisch	Israe-litisch	andere oder unbe-kannt	Deutsch	Franzö-nisch	Italien-isch	Roma-nisch	andere
<i>Nés dans la commune de résidence</i>	<i>Nés dans une autre commune du canton de résidence</i>	<i>Nés dans un autre canton</i>	<i>Nés à l'étranger</i>	<i>Protes-tants</i>	<i>Catho-liqués</i>	<i>Israé-lites</i>	<i>Autre con-fession ou incon-nue</i>	<i>alle-mand</i>	<i>fran-çais</i>	<i>italien</i>	<i>ro-man-che</i>	<i>autre</i>
12	13	14	15	16	17	18	19	20	21	22	23	24
131,960	83,855	39,482	26,082	242,781	37,010	1,076	512	24,372	243,463	10,665	94	2,785
12,232	4,572	3,017	1,401	18,074	3,095	26	27	1,297	19,030	815	14	66
4,731	2,611	649	286	7,980	291	2	4	355	7,824	95	2	1
2,771	1,058	1,385	273	5,043	345	99	—	1,109	4,263	81	—	34
6,158	4,216	896	501	11,300	448	21	2	531	11,029	198	1	12
5,543	3,058	562	254	7,115	2,277	22	3	244	9,060	113	—	—
8,851	2,661	1,629	409	12,979	555	8	8	591	12,807	134	—	18
19,356	17,863	9,926	9,220	45,215	10,422	491	237	7,178	44,120	3,568	19	1,480
4,400	1,094	456	357	5,902	391	1	13	211	5,898	183	2	13
5,412	3,551	817	692	9,621	841	1	9	460	9,429	571	—	12
6,820	5,993	1,726	927	14,243	1,144	70	9	998	14,119	282	2	65
5,940	4,279	1,069	412	10,917	733	42	8	637	10,863	188	5	7
5,709	4,890	1,951	1,921	11,845	2,544	37	45	953	13,088	376	—	54
8,562	4,512	1,146	1,028	14,071	1,143	18	16	610	14,095	535	—	8
3,602	2,504	410	136	6,305	345	2	—	116	6,447	89	—	—
6,888	2,890	2,208	467	11,088	1,331	27	7	1,261	10,943	228	2	19
3,439	726	539	282	4,654	328	—	4	372	4,376	186	—	52
2,619	2,434	780	470	5,729	558	6	10	439	5,750	88	—	26
10,597	9,038	7,707	6,119	24,611	8,638	116	96	5,466	24,498	2,569	45	883
8,330	5,905	2,609	927	16,089	1,581	87	14	1,544	15,824	366	2	35
89,007	16,147	2,451	6,833	1,610	112,584	25	219	34,339	74,562	5,469	13	55
4,598	1,529	378	3,436	239	9,695	5	2	6,211	266	3,450	3	11
8,272	540	38	78	33	8,893	—	2	19	8,876	33	—	—
8,797	427	50	125	19	9,198	1	181	8	9,328	63	—	—
3,414	741	18	31	3	4,201	—	—	4,179	10	15	—	—
6,496	410	7	30	1	6,942	—	—	13	6,927	2	—	1
5,276	1,204	101	92	55	6,618	—	—	6,513	95	63	1	1
10,022	1,963	211	449	199	12,428	4	14	148	12,229	265	—	3
8,165	1,532	556	913	413	10,749	4	—	304	10,319	525	6	12
5,251	1,016	24	318	17	6,592	—	—	6,274	21	313	1	—
5,425	1,129	469	555	167	7,401	1	9	147	6,982	445	—	4
9,331	1,902	144	190	113	11,450	1	3	960	10,456	129	2	20
7,281	2,637	415	538	323	10,531	9	8	1,763	8,979	128	—	1
6,679	1,117	40	78	28	7,886	—	—	7,800	74	38	—	2
56,202	28,066	31,765	10,246	107,404	17,618	1,020	237	17,629	104,551	3,664	34	401
5,838	4,275	3,600	850	13,471	1,077	3	12	1,885	12,319	299	6	54
17,365	6,449	10,957	3,257	30,785	6,210	914	119	5,650	31,313	1,017	2	46
10,432	4,218	3,106	1,243	16,533	2,450	1	15	1,525	17,191	270	4	9
10,268	5,434	9,205	3,163	22,654	5,259	84	73	5,968	20,661	1,160	17	264
4,121	2,991	1,950	380	8,782	654	2	4	1,166	8,079	188	2	7
8,178	4,699	2,947	1,353	15,179	1,968	16	14	1,435	14,988	730	3	21
33,383	23,642	30,124	45,460	62,400	67,162	1,119	1,928	13,343	109,741	7,345	89	2,091
17,265	6,239	15,512	20,421	30,393	27,562	729	753	8,046	46,393	4,115	60	823
3,393	3,449	3,702	4,845	7,872	7,346	28	143	1,294	13,274	603	11	207
12,725	13,954	10,910	20,194	24,135	32,254	362	1,032	4,003	50,074	2,627	18	1,061

2. Zählung der am 1. Dezember 1900

2. Population étrangère recensée en Suisse

Kanton des Wohnortes <i>Etrangers domiciliés dans le canton de</i>	Gesamtzahl <i>Total général</i>	% der Wohnbevölkerung <i>% de la population de résidence</i>	Staatsangehörige vom Deutschen Reiche <i>Ressortissants de l'empire allemand</i>								Total
			Baden — <i>Badois</i>	Bayern — <i>Bavarois</i>	Elzas-Lotharinger <i>Alsaciens-Lorrains</i>	Württemberg <i>Wurtembergois</i>	Preussen — <i>Prussiens</i>	Sachsen (Königreich) <i>Saxons (royaume)</i>	Hessen — <i>Hessois</i>	Bürger anderer Staaten <i>Citoyens d'autres États</i>	
1	2	3	4	5	6	7	8	9	10	11	12
Zürich	70,026	162	14,761	4,463	1,232	16,702	6,402	1,199	726	1,223	46,708
Bern	24,421	41	2,591	604	1,457	1,837	1,499	296	195	377	8,856
Luzern	6,343	43	1,076	385	181	719	570	136	74	107	3,248
Uri	1,433	73	101	28	5	64	31	6	5	3	243
Schwyz	2,963	53	439	133	60	371	138	30	10	19	1,200
Unterwalden o. d. W.	472	31	38	9	8	23	17	—	—	2	97
Unterwalden n. d. W.	600	46	40	13	5	41	25	17	2	3	146
Glarus	1,548	48	197	95	21	394	110	21	—	3	841
Zug	2,004	80	277	105	35	206	99	6	12	25	765
Fribourg	4,372	34	420	156	153	195	227	42	22	7	1,222
Solothurn	4,200	42	1,001	196	400	457	326	48	41	23	2,492
Basel-Stadt	42,781	381	21,153	1,479	3,585	6,037	2,927	464	462	547	36,654
Basel-Landschaft	7,496	109	2,677	174	1,026	587	367	62	94	59	5,046
Schaffhausen	7,654	184	3,726	264	76	1,432	521	51	92	109	6,271
Appenzell A.-Rh.	2,638	48	324	207	41	678	179	45	15	17	1,506
Appenzell I.-Rh.	329	24	27	11	3	77	35	—	—	—	153
St. Gallen	28,444	114	3,901	2,411	234	7,858	1,644	449	154	349	17,000
Graubünden	14,937	143	552	434	96	967	896	224	56	212	3,437
Aargau	10,043	49	3,352	521	221	1,295	641	165	83	131	6,409
Thurgau	15,038	133	5,230	812	172	4,068	860	197	80	153	11,572
Tessin	30,457	220	98	59	20	59	140	29	5	25	435
Vaud	31,174	111	1,201	497	656	976	1,354	327	170	398	5,579
Valais	8,218	72	101	37	126	65	101	11	6	12	459
Neuchâtel	13,189	104	986	236	446	893	551	122	111	114	3,459
Genève	52,644	397	932	419	840	879	996	254	108	225	4,653
Schweiz { 1900	383,424	116	65,201	13,748	11,099	46,880	20,656	4,201	2,523	4,143	168,451
Suisse { 1888	229,650	79	47,211	7,765	6,814	31,533	11,724	2,721	4,574	—	112,342

in der Schweiz wohnenden Ausländer.

le 1^{er} décembre 1900, classée d'après le pays d'origine.

Österreicher — Autrichiens	Ungarn — Hongrois	Liechtensteiner	Franzosen — Français	Italiener — Italiens	Belgien — Belges	Luxemburger — Luxembourgeois	Briten und Irländer Anglais Ecossais et Irlandais	Holländer — Hollandais	Dänen — Danois	Schweden — Suédois	Norweger — Norvégiens	Russen — Russes	Rumänen — Roumains	Bulgaren — Bulgares	Serben — Serbes	Griechen — Grecs	Beiler — Boémiques
18	14	15	16	17	18	19	20	21	22	23	24	25	26	27	28	29	30
7,084	405	249	929	12,305	77	31	190	150	150	60	29	744	121	24	17	34	—
1,109	132	18	5,485	7,741	46	14	94	55	63	14	14	450	9	34	—	3	—
558	21	7	217	2,086	5	1	37	16	33	5	—	11	2	—	—	2	—
207	—	30	12	936	—	—	—	—	1	—	—	—	—	—	—	—	—
345	10	24	92	1,239	4	—	9	15	6	3	5	2	—	—	—	—	—
74	—	7	8	279	—	—	—	1	1	—	—	—	—	—	—	—	—
90	—	3	12	342	—	—	1	3	—	—	—	—	—	—	—	—	—
190	3	23	9	468	—	—	—	—	—	—	4	4	—	—	—	—	—
283	5	39	35	810	2	8	4	7	8	—	—	3	—	—	17	1	—
142	5	3	916	1,903	22	11	17	9	3	—	1	55	7	9	2	2	—
225	10	2	409	978	5	—	16	4	1	—	—	3	—	—	—	—	—
862	47	17	1,832	2,660	54	42	76	35	50	16	9	217	6	—	—	1	—
156	16	2	527	1,690	—	9	7	5	3	—	—	1	5	—	—	—	—
292	24	2	88	918	10	—	11	2	3	1	2	9	1	1	—	—	—
485	8	29	11	561	1	—	4	2	4	—	—	4	1	—	—	—	—
93	—	12	—	71	—	—	—	—	—	—	—	—	—	—	—	—	—
5,371	57	350	217	5,062	12	5	82	23	37	9	—	32	1	1	7	6	—
2,105	23	90	184	7,745	54	2	643	191	51	13	2	179	26	3	1	4	—
654	32	11	184	2,544	7	19	30	12	11	1	—	49	4	—	—	1	—
1,253	20	51	66	1,949	8	6	13	10	23	3	1	10	1	—	1	5	—
487	7	—	92	29,285	10	—	54	11	2	—	1	12	—	—	—	2	—
542	53	1	7,660	14,102	133	11	1,440	226	72	44	20	496	48	66	2	13	—
149	5	—	890	6,640	17	3	22	1	—	—	1	10	1	—	—	—	—
193	28	48	4,370	4,534	42	6	202	32	12	32	9	77	4	1	—	4	—
484	67	6	34,277	10,211	253	13	583	106	38	39	7	832	72	103	19	69	2
23,433	978	1,024	58,522	117,059	762	181	3,535	916	572	240	105	3,200	309	242	66	147	2
13,737	444	*	53,627	41,881	510	90	2,577	375	252	145	36	1,354	124	76	32	120	—

* Im Jahre 1888 sind die Staatsangehörigen des Fürstentums Liechtenstein nicht besonders gezählt worden.
* En 1888, les ressortissants de la principauté de Liechtenstein n'ont pas été comptés à part.

Kanton des Wohnortes Etrangers domiciliés dans le canton de	Türken	Spanier	Portu- giesen	Bürger der Ver- einig- ten Staaten	Can- ador	Mexi- kaner	Mittel- Ameri- kaner	Brasi- lianer	Argen- tinier	Bürger anderer Staaten	Afri- kaner	Asiaten	Austra- lier
	Turcs	Espa- gnols	Portu- gais	Ci- toyens des Etats- Unis	Can- adiens	Mexi- cains	Ci- toyens d'É- tats de l'Amé- rique cen- trale	Brési- liens	Ci- toyens de la Répu- blique argen- tine	Ci- toyens d'au- tres Etats de l'Amé- rique du Sud	Afri- cains	Asiates	Aus- tra- liens
	31	32	33	34	35	36	37	38	39	40	41	42	43
Zürich	55	138	10	305	2	5	15	45	29	26	31	57	1
Bern	5	134	3	101	—	5	6	2	5	3	12	8	—
Luzern	10	30	—	26	1	—	—	1	1	5	3	14	3
Uri	—	—	—	4	—	—	—	—	—	—	—	—	—
Schwyz	—	5	—	3	—	—	—	—	1	—	—	—	—
Obwalden	—	1	—	1	—	—	—	3	—	—	—	—	—
Nidwalden	—	2	—	1	—	—	—	—	—	—	—	—	—
Glarus	—	—	—	5	—	—	—	—	—	—	—	1	—
Zug	—	6	—	10	—	—	—	—	1	—	—	—	—
Fribourg	2	9	1	12	—	2	1	2	—	11	1	2	—
Solothurn	1	26	—	11	5	—	—	—	—	—	12	—	—
Basel-Stadt	10	15	1	119	4	—	—	15	5	1	20	10	3
Basel-Land	2	1	—	24	—	2	—	—	—	—	—	—	—
Schaffhausen	—	1	—	16	—	1	—	—	1	—	—	—	—
Appenzell A.-Rh.	—	6	—	13	—	—	—	1	1	1	—	—	—
Appenzell I.-Rh.	—	—	—	—	—	—	—	—	—	—	—	—	—
St. Gallen	1	52	3	77	—	—	2	11	2	16	5	1	2
Graubünden	5	14	45	70	13	—	2	5	2	2	9	10	7
Aargau	—	25	—	47	—	—	—	—	1	1	1	—	—
Thurgau	—	—	—	42	—	1	—	2	—	1	—	—	—
Tessin	—	2	1	14	1	—	2	2	11	10	11	5	—
Vaud	37	56	5	318	20	—	11	21	11	41	53	64	29
Valais	—	8	4	4	—	—	—	—	—	—	1	—	3
Neuchâtel	1	17	1	51	—	—	7	10	6	1	7	34	1
Genève	93	131	—	285	4	3	34	48	19	16	65	105	7
Schweiz. { 1900	222	679	74	1,559	50	19	80	168	96	135	231	311	56
Suisse { 1888	65	320	8	986	23	10	33	84	63	35	70	161	47

III.

Bevölkerungsbewegung. — *Mouvement de la population.*1. Die Zahl der Eheschliessungen, Geburten und Sterbefälle
in der Schweiz während der Jahre 1869—1902.1. *Les mariages, naissances et décès en Suisse, pendant
les années 1869 à 1902.*

Jahr Années	Bevölkerung berechnet auf Jahres- mitte <i>Population calculée sur le milieu de l'année</i>	Ehe- schlies- sungen <i>Mariages</i>	Ehe- schei- dungen <i>Divor- ces</i>	Lebend- geborene <i>Naissan- ces vivantes</i>	Totge- borene <i>Mort- nés</i>	Gestor- bene exkl. Tot- geborene <i>Décès sans les mort-nés</i>	Auf 1000 Personen der Bevölkerung <i>Pour 1000 habitants</i>		
							Ehe- schlies- sungen <i>Maria- ges</i>	Lebend- geborene <i>Naiss- sances vivantes</i>	Gestor- bene exklusive Tot- geborene <i>Décès sans les mort-nés</i>
1	2	3	4	5	6	7	8	9	10
1902 . . .	3,357,907	25,128	1,105	96,481	3,512	57,702	7.5	28.7	17.2
1901 . . .	3,328,842	25,379	1,027	97,028	3,607	60,018	7.6	29.1	18.0
1900 . . .	3,301,635	25,537	1,028	94,316	3,379	63,606	7.7	28.6	19.3
1899 . . .	3,268,494	25,412	1,095	94,472	3,422	57,591	7.8	28.9	17.6
1898 . . .	3,235,353	25,114	1,018	91,793	3,391	58,914	7.8	28.4	18.2
1897 . . .	3,202,213	24,954	1,011	90,078	3,291	56,399	7.8	28.1	17.6
1896 . . .	3,169,072	23,784	1,057	88,428	3,246	56,096	7.5	27.9	17.7
1895 . . .	3,135,931	22,682	897	84,973	3,211	59,747	7.2	27.1	19.1
1894 . . .	3,102,790	22,188	932	84,142	3,175	61,885	7.2	27.1	19.9
1893 . . .	3,069,649	21,884	903	84,897	3,203	61,059	7.1	27.7	19.9
1892 . . .	3,036,508	21,884	881	83,125	3,140	57,178	7.2	27.4	18.8
1891 ¹⁾ . . .	3,003,367	21,264	877	83,596	3,125	61,183	7.1	27.8	20.4
1890 . . .	2,985,321	20,836	880	78,548	3,072	61,805	7.0	26.3	20.7
1889 . . .	2,952,487	20,691	865	81,176	3,103	59,715	7.0	27.5	20.2
1888 . . .	2,928,791	20,706	841	81,098	3,346	58,229	7.1	27.7	19.9
1887 . . .	2,917,887	20,646	925	81,287	3,374	58,939	7.1	27.9	20.2
1886 . . .	2,906,983	20,080	899	80,763	3,379	60,061	6.9	27.8	20.7
1885 . . .	2,896,079	20,105	920	80,349	3,230	61,548	6.9	27.7	21.3
1884 . . .	2,885,175	19,898	907	81,571	3,223	58,301	6.9	28.3	20.2
1883 . . .	2,874,271	19,696	898	81,974	3,223	58,733	6.9	28.5	20.4
1882 . . .	2,863,367	19,414	964	82,689	3,298	62,849	6.8	28.9	21.9
1881 . . .	2,852,463	19,425	945	85,142	3,361	63,979	6.8	29.8	22.4
1880 . . .	2,838,729	19,413	856	84,165	3,248	62,223	6.8	29.6	21.9
1879 . . .	2,821,034	19,450	938	86,180	3,512	63,651	6.9	30.5	22.6
1878 . . .	2,803,338	20,590	1,036	87,833	3,593	65,311	7.3	31.3	23.3
1877 . . .	2,785,642	21,871	1,036	89,244	3,617	65,353	7.9	32.0	23.5
1876 . . .	2,767,947	22,376	1,102	90,786	3,809	66,819	8.1	32.8	24.1
1875 . . .	2,750,251	24,629	—	87,579	4,227	66,113	9.0	31.8	24.0
1874 . . .	2,732,556	22,655	—	83,051	3,867	60,845	8.3	30.4	22.3
1873 . . .	2,714,860	20,649	—	80,572	3,923	61,676	7.6	29.7	22.7
1872 . . .	2,697,164	21,212	—	80,329	3,984	59,758	7.9	29.8	22.2
1871 . . .	2,679,469	19,514	—	77,633	3,996	74,002	7.3	29.0	27.6
1870 . . .	2,662,381	18,641	—	79,208	4,092	68,762	7.0	29.8	25.8
1869 . . .	2,646,138	19,128	—	—	—	—	7.2	—	—

1) Von 1891 an beziehen sich alle Ereignisse auf die Wohnbevölkerung.

1) *A partir de 1891, les mariages, naissances et décès sont assignés au lieu de résidence ordinaire.*

2. Die Eheschliessungen nach Kantonen in den Jahren 1892—1902.*

2. Les mariages par cantons, pendant les années 1892 à 1902.*

Schweiz u. Kantone <i>Suisse et cantons</i>	1902	1901	1900	1899	1898	1897	1896	1895	1894	1893	1892
1	2	3	4	5	6	7	8	9	10	11	12
Zürich	3,494	3,821	3,856	4,097	4,087	4,091	3,855	3,639	3,483	3,332	3,196
Bern	4,256	4,215	4,316	4,349	4,294	4,290	4,172	3,927	4,005	3,882	4,030
Luzern	1,089	1,070	1,041	1,070	1,093	1,093	1,019	970	950	897	917
Uri	129	129	129	141	143	152	131	126	123	114	103
Schwyz	372	404	402	433	434	423	383	368	362	378	376
Obwalden	74	118	110	117	102	90	95	94	66	65	92
Nidwalden	81	88	79	83	97	90	89	68	74	74	101
Glarus	312	239	246	225	256	247	256	251	252	237	235
Zug	191	183	145	191	199	183	212	184	171	170	174
Fribourg	938	887	855	877	908	792	808	757	758	761	816
Solothurn	741	728	781	823	757	748	754	690	690	737	674
Basel-Stadt	991	1,101	1,168	1,032	1,090	1,022	826	766	815	737	728
Basel-Land	502	460	509	494	505	455	441	441	425	415	445
Schaffhausen	276	320	312	355	304	337	275	297	278	284	257
Appenzell A.-Rh.	481	403	447	413	424	441	458	372	343	380	368
Appenzell I.-Rh.	98	115	88	101	93	75	78	89	83	108	69
St. Gallen	2,047	1,940	1,927	1,894	1,731	1,775	1,742	1,583	1,620	1,501	1,556
Graubünden	730	669	646	680	597	638	600	595	552	621	658
Aargau	1,513	1,470	1,500	1,453	1,552	1,506	1,342	1,352	1,272	1,359	1,349
Thurgau	830	895	891	813	836	755	724	713	707	732	763
Tessin	899	930	948	920	801	886	808	869	783	761	762
Vaud	2,133	2,144	2,186	2,130	2,096	2,063	2,047	1,948	1,940	1,846	1,860
Valais	718	786	751	691	647	633	579	648	611	630	597
Neuchâtel	971	1,021	1,014	946	939	988	966	928	867	887	887
Genève	1,262	1,243	1,190	1,084	1,129	1,181	1,124	1,007	958	976	871
Schweiz — Suisse	25,128	25,379	25,537	25,412	25,114	24,954	23,784	22,682	22,188	21,884	21,884

* Die Angaben für die früheren Jahre befinden sich im Jahrbuch 1901, S. 11 u. f.

* Pour les années antérieures à 1892, voir *Annuaire statistique de 1901, pag. 11 et suiv.*

3. Die Scheidungsklagen in der Schweiz im 25jährigen Zeitraum 1878—1902.

3. *Actions en divorce jugées par les tribunaux suisses, de 1878 à 1902.*

Jahr <i>Années</i>	Erledigte Scheidungs- klagen <i>Jugements prononcés</i>	Abweisung der Klage <i>Rejet de la demande</i>	Zeitweise Trennung <i>Séparation de corps</i>	Scheidungen — <i>Divorces</i>	
				im ganzen <i>Nombre total</i>	auf je 1000 bestehende Ehen <i>Sur 1000 mariages existants</i>
1	2	3	4	5	6
1902	1258	91	62	1105	2.06
1901	1185	88	70	1027	1.93
1900	1174	90	59	1025	1.95
1899	1260	90	79	1091	2.10
1898	1162	80	64	1018	1.99
1897	1194	94	89	1011	2.01
1896	1213	84	72	1057	2.13
1895	1034	77	60	897	1.82
1894	1083	73	78	932	1.91
1893	1058	84	71	903	1.86
1892	1036	83	72	881	1.83
1891	1046	96	73	877	1.84
1890	1066	108	78	880	1.86
1889	1069	114	90	865	1.84
1888	1030	110	79	841	1.79
1887	1128	121	82	925	1.97
1886	1139	103	137	899	1.92
1885	1159	122	117	920	1.97
1884	1118	107	104	907	1.95
1883	1095	82	115	898	1.94
1882	1161	93	104	964	2.08
1881	1171	97	129	945	2.05
1880	1069	72	141	856	1.86
1879	1185	115	132	938	2.06
1878	1265	77	152	1036	2.29
Durchschnitt der Jahre: <i>Moyennes annuelles:</i>					
1896—1900	1201	88	73	1040	2.03
1891—1895	1051	82	71	898	1.85
1886—1890	1087	111	94	882	1.88
1881—1885	1141	100	114	927	2.00
1876—1880	1252	96	162	994	2.20

4. Die Ehescheidungen nach Kantonen im 25jährigen Zeitraum 1878—1902.
4. Les divorces par cantons, de 1878 à 1902.

Schweiz u. Kantone Suisse et cantons	1902	1901	1900	1899	1898	1897	1896	1895	1894	1893	1892	1891	1890	1889	1888	1887	1886	1885	1884	1883	1882	1881	1880	1879	1878
1	2	3	4	5	6	7	8	9	10	11	12	13	14	15	16	17	18	19	20	21	22	23	24	25	26
Zürich	270	212	238	282	242	228	219	202	171	164	185	173	173	173	171	182	214	183	198	200	241	216	221	218	212
Bern	196	193	176	188	175	179	214	176	179	199	187	177	186	181	203	170	189	191	184	186	187	185	149	162	172
Luzern	15	19	13	13	13	15	20	7	8	12	12	12	10	13	8	10	10	17	15	11	9	11	10	13	11
Uri	—	1	3	—	—	—	1	—	—	—	—	—	2	—	1	1	—	—	1	1	1	—	—	—	—
Schwyz	4	2	3	4	6	3	5	2	3	2	—	6	2	4	2	5	3	4	5	3	6	5	1	2	1
Obwalden	2	—	—	—	—	—	—	—	—	—	1	—	—	—	—	—	1	—	—	—	—	—	—	1	—
Nidwalden	1	1	—	—	—	—	1	—	2	2	—	—	—	—	—	1	—	—	1	1	—	—	—	1	—
Glarus	15	10	11	16	15	10	11	11	14	9	16	19	13	22	22	22	16	21	17	23	23	14	19	24	23
Zug	2	3	1	2	1	3	3	5	3	7	3	1	4	—	1	1	3	3	5	1	2	5	1	3	2
Fribourg	4	12	13	13	9	11	13	6	4	13	8	11	3	6	8	6	10	13	11	11	10	8	10	8	14
Solothurn	22	30	19	26	32	26	26	26	29	27	30	26	24	23	19	24	29	26	23	22	18	20	17	14	18
Basel-Stadt	36	29	30	32	31	30	27	33	33	22	23	13	32	21	21	32	14	18	13	20	23	23	11	19	25
Basel-Land	10	12	18	8	17	12	18	9	11	9	13	4	7	22	8	8	13	15	16	9	12	24	16	13	15
Schaffhausen	17	18	16	9	18	13	22	15	12	19	13	19	15	8	9	12	16	16	19	19	16	9	12	35	21
Appenzell A.-Rh.	37	39	27	40	38	36	31	34	38	36	28	36	35	17	31	32	34	21	36	36	49	56	37	39	68
Appenzell I.-Rh.	4	—	3	3	2	1	3	3	1	—	3	2	1	2	2	—	1	2	2	2	1	—	1	2	2
St. Gallen	71	69	81	70	79	82	80	76	71	80	63	64	74	77	89	99	75	91	86	74	91	72	64	79	98
Graubünden	24	16	19	17	9	18	17	13	12	18	18	8	18	9	15	25	10	16	13	18	11	20	11	15	25
Aargau	59	48	39	48	53	45	42	32	48	36	35	32	45	40	38	41	38	54	47	38	61	49	49	59	70
Thurgau	46	44	36	50	29	55	39	30	44	32	46	51	38	52	42	57	43	61	52	51	50	64	37	67	65
Tessin	4	7	7	7	5	6	4	4	6	10	6	7	6	2	1	8	8	5	3	4	3	2	3	5	10
Vaud	92	95	122	90	87	74	103	66	95	86	77	80	77	77	60	67	78	77	62	77	63	68	73	68	73
Valais	5	7	8	2	1	2	2	—	—	—	4	4	4	3	1	2	—	4	2	2	3	1	2	—	3
Neuchâtel	62	68	54	70	58	61	66	65	73	45	51	52	45	34	25	47	40	27	32	27	32	22	31	45	34
Genève	107	92	88	101	98	101	90	82	74	75	59	80	67	79	64	73	54	55	64	62	52	71	81	46	73
Schweiz — Suisse	1105	1027	1025	1091	1018	1011	1057	897	932	903	881	877	880	865	841	925	899	920	907	898	964	945	856	938	1036

5. Die Geburten (inklusive Totgeburten) nach Kantonen in den Jahren 1892—1902.¹⁾

5. Les naissances par cantons (mort-nés inclus) de 1892 à 1902¹⁾.

Schweiz u. Kantone <i>Suisse et cantons</i>	1902	1901	1900	1899	1898	1897	1896	1895	1894	1893	1892
1	2	3	4	5	6	7	8	9	10	11	12
Zürich	12,375	12,926	12,787	13,020	12,556	12,156	11,806	10,965	10,569	10,252	9,728
Bern	19,311	19,631	18,939	18,947	18,903	18,450	18,375	17,885	17,562	18,242	18,133
Luzern	4,410	4,424	4,276	4,280	4,199	3,944	3,966	3,634	3,527	3,481	3,337
Uri	725	739	658	712	711	605	646	570	557	568	521
Schwyz	1,758	1,773	1,721	1,727	1,732	1,637	1,569	1,521	1,519	1,483	1,419
Obwalden	471	438	425	394	379	374	364	323	350	327	369
Nidwalden	416	433	424	409	422	396	388	383	367	393	375
Glarus	749	819	805	778	793	833	775	859	817	848	845
Zug	732	710	706	750	686	694	709	674	656	645	551
Fribourg	4,635	4,593	4,417	4,397	4,263	4,257	4,168	3,951	3,995	4,097	3,924
Solothurn	3,457	3,537	3,478	3,450	3,326	3,303	3,090	3,129	3,002	3,044	2,873
Basel-Stadt	3,489	3,489	3,419	3,484	3,197	3,033	2,857	2,616	2,636	2,497	2,457
Basel-Land	2,114	2,225	2,104	2,178	1,982	2,063	2,021	1,931	1,956	2,058	1,980
Schaffhausen	1,143	1,215	1,150	1,211	1,145	1,117	1,123	1,052	1,046	1,085	1,026
Appenzell A.-Rh.	1,641	1,525	1,513	1,567	1,489	1,563	1,503	1,446	1,559	1,564	1,573
Appenzell I.-Rh.	507	471	454	481	476	443	465	451	463	471	467
St. Gallen	7,445	7,249	6,970	6,830	6,670	6,549	6,543	6,315	6,486	6,527	6,393
Graubünden	2,745	2,747	2,562	2,519	2,415	2,457	2,449	2,382	2,421	2,406	2,429
Aargau	6,334	6,345	6,220	6,163	5,966	5,825	5,777	5,439	5,387	5,442	5,293
Thurgau	3,096	3,157	2,972	2,986	2,869	2,806	2,857	2,785	2,840	2,835	2,784
Tessin	4,292	4,197	4,197	4,055	3,898	3,916	3,760	3,734	3,558	3,690	3,625
Vaud	7,995	7,929	7,770	7,849	7,768	7,521	7,381	7,120	7,058	6,985	7,119
Valais	3,708	3,595	3,516	3,387	3,265	3,192	3,188	3,234	3,087	3,215	3,113
Neuchâtel	3,551	3,610	3,413	3,501	3,439	3,465	3,394	3,378	3,483	3,452	3,505
Genève	2,859	2,832	2,746	2,773	2,584	2,708	2,459	2,330	2,330	2,396	2,361
Wohnort unbek. ²⁾ } Domicile inconnu ²⁾ }	35	26	53	46	51	62	40	77	86	97	65
Schweiz — Suisse	99,993	100,635	97,695	97,894	95,184	93,369	91,673	88,184	87,317	88,100	86,265

¹⁾ Die Angaben für die früheren Jahre befinden sich im Jahrbuch 1901 pag. 16 u. f.

²⁾ Vor dem Jahre 1891 sind die Geburten denjenigen Kantonen zugeschrieben worden, in welchen sie stattgefunden haben. Vom Jahre 1891 an dagegen sind sie ausnahmslos denjenigen Kantonen zugezählt worden, in welchen die betr. Personen zur Zeit des Ereignisses ihren Wohnort hatten. Dies der Grund der Unmöglichkeit einer Ausscheidung aller Fälle nach dem Wohnkanton.

³⁾ Pour les années antérieures à 1891, voir *Annuaire statistique de 1901, pages 16 et suivantes.*

⁴⁾ Jusqu'en 1890, les naissances étaient attribuées au lieu de l'accouchement; depuis 1891, elles le sont, sans exception, au lieu de résidence ordinaire du père ou de la mère. C'est pour cette raison qu'il n'a pas été possible d'établir une distinction de toutes les naissances d'après le canton de résidence.

6. Die unehelichen Geburten nach Kantonen in den Jahren 1890—1902¹⁾.6. Les naissances illégitimes par cantons, de 1890 à 1902¹⁾.

Schweiz n. Kantone Suisse et cantons	1902	1901	1900	1899	1898	1897	1896	1895	1894	1893	1892	1891	1890
1	2	3	4	5	6	7	8	9	10	11	12	13	14
Zürich	848	827	876	898	872	865	897	733	716	611	647	574	542
Bern	792	821	817	767	814	824	805	813	801	914	899	906	885
Luzern	161	163	149	143	180	166	179	168	149	140	156	143	159
Uri	7	9	10	13	10	10	14	13	14	9	10	13	20
Schwyz	30	21	35	44	38	29	22	30	20	30	45	41	29
Obwalden	15	3	3	3	5	17	6	5	5	3	14	7	9
Nidwalden	5	5	5	7	4	6	5	4	4	19	6	8	8
Glarus	15	15	12	19	20	14	19	20	19	18	10	21	23
Zug	15	16	23	15	11	23	12	23	17	14	13	24	8
Fribourg	206	203	228	211	218	221	260	227	207	237	203	227	212
Solothurn	89	107	109	116	97	120	88	94	122	111	86	99	86
Basel-Stadt	288	306	307	354	298	293	264	204	228	217	204	218	202
Basel-Land	79	83	81	84	63	82	61	57	75	71	74	93	70
Schaffhausen	52	44	28	46	53	52	62	43	42	47	40	42	49
Appenzell A.-Rh.	45	49	41	47	33	51	48	32	46	44	56	45	44
Appenzell I.-Rh.	16	7	7	9	6	10	14	12	9	12	7	8	7
St. Gallen	296	276	264	254	230	225	227	217	257	244	226	249	246
Graubünden	101	77	86	71	84	91	76	80	102	88	105	93	80
Aargau	167	165	162	177	159	158	148	137	145	140	150	136	164
Thurgau	118	137	112	127	116	86	94	102	92	134	118	118	97
Tessin	127	136	148	124	122	118	111	106	109	122	107	91	93
Vaud	399	443	392	436	408	376	400	349	397	354	396	362	340
Valais	143	139	127	148	122	121	102	118	111	115	124	109	111
Neuchâtel	152	139	137	135	142	177	152	174	174	154	172	145	143
Genève	243	258	274	242	240	264	230	219	219	229	256	256	228
Wohnort unbekannt ²⁾ Domicile inconnu ²⁾	13	16	30	28	18	25	22	29	27	37	24	38	—
Schweiz — Suisse	4422	4465	4463	4518	4363	4424	4318	4009	4107	4114	4148	4066	3855
Von je 100 Geborenen sind Uneheliche. Sur 100 naissances, sont illégitimes	4.4	4.4	4.6	4.6	4.6	4.7	4.7	4.5	4.7	4.7	4.8	4.7	4.7

¹⁾ Die Angaben für die früheren Jahre befinden sich im Jahrbuch 1901, pag. 20 u. f.

²⁾ Vor dem Jahre 1891 sind die unehelichen Geburten denjenigen Kantonen zugeschrieben worden, in welchen sie stattgefunden haben. Vom Jahre 1891 an dagegen sind sie ausnahmslos denjenigen Kantonen gezählt worden, in welchen die Mütter zur Zeit des Ereignisses ihren Wohnort hatten; dies der Grund der Unmöglichkeit einer Ausscheidung aller Fälle nach dem Wohnkanton.

³⁾ Pour les années antérieures à 1891, voir *Annuaire statistique de 1901, pages 20 et suivantes.*

⁴⁾ Jusqu'en 1890, les naissances illégitimes étaient attribuées au lieu de l'accouchement; depuis 1891, elles le sont, sans exception, au lieu de résidence ordinaire de la mère. C'est pour cette raison qu'il n'a pas été possible d'établir une distinction de toutes les naissances d'après le canton de résidence.

7. Die Totgeburten nach Kantonen in den Jahren 1890—1902¹⁾.

7. Enfants mort-nés, par cantons, de 1890 à 1902¹⁾.

Schweiz u. Kantone Suisse et cantons	1902	1901	1900	1899	1898	1897	1896	1895	1894	1893	1892	1891	1890
1	2	3	4	5	6	7	8	9	10	11	12	13	14
Zürich	477	504	486	489	556	516	507	494	437	457	445	444	396
Bern	734	734	729	738	732	738	691	723	700	735	687	700	714
Luzern	155	169	122	132	130	135	127	134	118	120	113	105	130
Uri	12	19	9	16	12	11	16	11	12	21	9	22	13
Schwyz	33	47	26	42	54	41	44	42	36	49	41	37	32
Obwalden	12	6	9	9	6	3	4	5	3	2	5	4	8
Nidwalden	7	11	5	10	9	7	10	4	8	12	5	7	6
Glarus	30	36	37	38	29	25	27	32	39	34	37	40	41
Zug	18	25	20	20	16	34	17	15	18	21	17	15	12
Fribourg	146	112	132	113	97	117	129	117	133	112	102	105	110
Solothurn	99	114	100	106	103	95	99	85	84	86	69	84	89
Basel-Stadt	101	108	107	114	104	86	76	93	85	76	89	74	76
Basel-Land	74	88	69	68	67	74	69	77	71	72	75	106	74
Schaffhausen	48	38	41	42	49	37	42	26	23	47	40	44	40
Appenzell A.-Rh.	83	82	76	83	63	69	69	58	77	73	81	84	83
Appenzell I.-Rh.	15	18	14	19	15	8	13	10	14	20	11	17	10
St. Gallen	262	274	249	226	227	216	217	203	244	214	216	216	225
Graubünden	87	83	85	67	82	81	83	93	59	82	65	68	76
Aargau	190	202	182	191	178	174	174	188	187	187	202	183	181
Thurgau	111	127	116	118	107	104	128	104	117	92	133	91	98
Tessin	132	115	123	107	107	114	103	87	94	100	109	97	83
Vaud	346	321	309	322	320	273	279	278	286	284	285	285	275
Valais	70	96	65	78	82	46	66	69	62	65	68	70	62
Neuchâtel	141	158	134	150	142	158	151	166	154	130	142	129	129
Genève	126	119	125	124	99	124	103	93	113	106	91	91	109
Wohnort unbekannt ²⁾ } Domicile inconnu ²⁾ }	3	1	9	—	5	5	2	4	1	6	3	7	—
Schweiz — Suisse	3512	3607	3379	3422	3391	3291	3246	3211	3175	3203	3140	3125	3072
Von je 100 Geborenen } sind Totgeborene } Nombre des mort-nés } pour 100 naissances }	3.5	3.6	3.5	3.5	3.6	3.5	3.5	3.6	3.6	3.6	3.6	3.6	3.8

¹⁾ Die Angaben für die früheren Jahre befinden sich im Jahrbuch 1901, pag. 22 u. f.

²⁾ Vor dem Jahre 1891 sind die Geburten denjenigen Kantonen zugeschrieben worden, in welchen sie stattgefunden haben. Vom Jahre 1891 an, dagegen, sind sie ausnahmslos denjenigen Kantonen gezählt worden, in welchen die betreffenden Personen zur Zeit des Ereignisses ihren Wohnort hatten. Dies der Grund der Unmöglichkeit einer Anscheidung aller Fälle nach dem Wohnkanton.

¹⁾ Pour les années antérieures à 1889, voir Annuaire statistique de 1901, pages 22 et suivantes.

²⁾ Jusqu'en 1890, les naissances étaient attribuées au lieu de l'accouchement; depuis 1891, elles le sont, sans exception, au lieu de résidence du père ou de la mère. C'est pour cette raison qu'il n'a pas été possible d'établir une distinction de toutes les naissances d'après le canton de résidence.

8. Der Geburtenüberschuss nach Kantonen in den Jahren 1891—1902.

8. *Excédents des naissances par cantons et pour les années 1891 à 1902.*¹⁾

Kantone Cantons	1902	1901	1900	1899	1898	1897	1896	1895	1894	1893	1892	1891
1	2	3	4	5	6	7	8	9	10	11	12	13
Zürich . . .	4,889	5,479	4,206	5,644	4,723	4,608	4,475	3,427	3,023	2,792	2,837	2,444
Bern . . .	8,718	8,365	6,877	8,233	7,880	7,656	7,594	6,514	5,857	7,008	6,654	5,170
Luzern . . .	1,737	1,658	1,334	1,508	1,578	1,237	1,228	904	525	460	598	525
Uri . . .	353	375	201	291	339	206	252	215	199	203	98	145
Schwyz . . .	728	727	585	602	649	490	530	416	398	421	408	288
Obwalden . . .	175	159	150	116	126	123	119	79	75	31	108	103
Nidwalden . . .	189	186	167	168	161	169	163	145	66	133	87	100
Glarus . . .	187	244	184	200	186	260	127	232	106	260	227	227
Zug . . .	272	286	230	348	246	258	252	247	172	121	117	130
Fribourg . . .	1,934	1,595	1,404	1,424	1,418	1,503	1,415	1,084	1,177	1,061	1,305	894
Solothurn . . .	1,628	1,526	1,543	1,564	1,382	1,460	1,244	1,247	997	1,039	1,003	950
Basel-Stadt . . .	1,782	1,729	1,484	1,817	1,425	1,475	1,292	1,010	1,076	901	1,101	870
Basel-Land . . .	986	930	890	994	722	884	877	734	679	714	810	700
Schaffhausen . . .	390	432	290	431	481	382	418	294	204	299	252	266
App. A.-Rh. . .	602	501	271	501	433	537	498	349	399	503	425	522
App. I.-Rh. . .	224	185	90	171	142	100	140	62	157	126	133	83
St. Gallen . . .	2,769	2,691	1,978	2,496	2,077	2,289	2,412	1,784	1,213	1,629	1,880	1,912
Graubünden . . .	723	664	473	639	480	564	629	237	507	364	374	331
Aargau . . .	2,504	2,150	1,906	2,260	2,060	1,979	1,925	1,460	1,107	1,341	1,293	1,315
Thurgau . . .	1,097	1,107	842	992	872	847	937	765	419	716	714	791
Tessin . . .	1,076	1,053	933	1,018	753	1,051	876	737	481	557	620	765
Vaud . . .	2,695	2,383	2,033	2,581	2,523	2,540	2,241	1,587	1,547	1,123	2,201	1,500
Valais . . .	1,351	954	1,146	1,115	927	1,185	1,232	991	626	1,000	1,095	1,130
Neuchâtel . . .	1,493	1,401	1,280	1,500	1,271	1,414	1,342	965	1,373	1,244	1,450	1,220
Genève . . .	371	367	322	388	119	546	122	— 123	1	— 91	262	45
Schweiz } Suisse }	38,779	37,010	30,710	36,881	32,879	33,679	32,331	25,226	22,257	23,838	25,947	22,415

¹⁾ Die Angaben für die früheren Jahre befinden sich im Jahrbuch 1901, pag. 24 u. f.¹⁾ Pour les années antérieures à 1890, voir *Annuaire statistique de 1901, pages 24 et suiv.*²⁾ Im Total der Schweiz sind sowohl Geburten als Sterbefälle von Personen *unbekannten* Wohnortes in Berechnung gezogen, d. h. netto in Abzug gebracht, wesshalb die Addition der Summen der Kantone ein jeweilen um die Nettosumme der obbezeichneten Personen höheres Resultat ergibt.²⁾ Dans le total général, il n'a pas été tenu compte de la différence entre les naissances et les décès des personnes dont le domicile est demeure inconnu. Or, comme pour ces dernières le nombre des décès dépasse celui des naissances (comp. la dernière ligne des tableaux des pages 26, 27 et 29), il en résulte que le total général est inférieur à la somme des nombres de chaque colonne.

9. Die Sterbefälle nach Kantonen (ohne Totgeburten) in den Jahren 1892—1902.¹⁾

9. Les décès par cantons (sans les mort-nés), de 1892 à 1902.¹⁾

Schweiz u. Kantone <i>Suisse et cantons</i>	1902	1901	1900	1899	1898	1897	1896	1895	1894	1893	1892
1	2	3	4	5	6	7	8	9	10	11	12
Zürich	7,009	6,943	8,095	6,887	7,277	7,032	6,824	7,044	7,109	7,003	6,446
Bern	9,859	10,532	11,333	9,976	10,291	10,056	10,090	10,648	11,005	10,499	10,792
Luzern	2,518	2,597	2,820	2,640	2,491	2,572	2,611	2,596	2,884	2,901	2,626
Uri	360	345	448	405	360	388	378	344	346	344	414
Schwyz	997	999	1,110	1,083	1,029	1,106	995	1,063	1,085	1,013	970
Obwalden	284	273	260	269	247	248	241	239	272	294	256
Nidwalden	220	236	252	231	252	220	215	234	293	248	283
Glarus	532	539	584	540	578	548	621	595	672	554	581
Zug	442	399	456	382	424	402	440	412	466	503	417
Fribourg	2,555	2,886	2,881	2,860	2,748	2,637	2,624	2,750	2,685	2,924	2,517
Solothurn	1,730	1,897	1,835	1,780	1,841	1,748	1,647	1,797	1,921	1,919	1,801
Basel-Stadt	1,606	1,652	1,828	1,553	1,668	1,472	1,489	1,513	1,475	1,520	1,267
Basel-Land	1,054	1,207	1,145	1,116	1,193	1,105	1,075	1,120	1,206	1,272	1,095
Schaffhausen	705	745	819	738	615	698	663	732	819	739	734
Appenzell A.-Rh.	956	942	1,166	983	993	957	936	1,039	1,083	988	1,067
Appenzell I.-Rh.	268	268	350	291	319	335	312	379	292	325	323
St. Gallen	4,414	4,284	4,743	4,108	4,366	4,044	3,914	4,328	5,029	4,684	4,297
Graubünden	1,935	2,000	2,004	1,813	1,853	1,812	1,737	2,052	1,855	1,960	1,990
Aargau	3,640	3,993	4,132	3,712	3,728	3,672	3,678	3,791	4,093	3,914	3,798
Thurgau	1,888	1,923	2,014	1,876	1,890	1,855	1,792	1,916	2,304	2,027	1,937
Tessin	3,084	3,029	3,141	2,930	3,038	2,751	2,781	2,910	2,983	3,033	2,896
Vaud	4,954	5,225	5,428	4,946	4,925	4,708	4,861	5,255	5,225	5,578	4,633
Valais	2,287	2,545	2,305	2,194	2,256	1,961	1,890	2,174	2,399	2,150	1,950
Neuchâtel	1,917	2,051	1,999	1,851	2,026	1,893	1,901	2,247	1,956	2,078	1,913
Genève	2,362	2,346	2,299	2,261	2,366	2,038	2,234	2,360	2,216	2,381	2,008
Wohnort unbekannt ²⁾ Domicile inconnu ²⁾ }	126	162	153	166	140	141	147	209	212	208	167
Schweiz — Suisse	57,702	60,018	63,606	57,591	58,914	56,399	56,096	59,747	61,885	61,059	57,178

¹⁾ Die Angaben für die früheren Jahre befinden sich im Jahrbuch 1901, pag. 27 u. f.

²⁾ Vor dem Jahre 1891 sind die Sterbefälle denjenigen Kantonen zugeschrieben worden, in welchen sie stattgefunden haben. Vom Jahre 1891 an dagegen sind sie ausnahmslos denjenigen Kantonen gezählt worden, in welchen die betreffenden Personen zur Zeit des Ereignisses ihren Wohnort hatten; dies der Grund der Unmöglichkeit einer Ausscheidung aller Fälle nach dem Wohnkanton.

¹⁾ Pour les années antérieures à 1891, voir *Annuaire statistique de 1901, pages 27 et suiv.*

²⁾ Jusqu'en 1890, les décès étaient attribués au lieu du décès; depuis 1891, ils le sont, sans exception, au lieu de résidence habituelle de la personne décédée. C'est pour cette raison qu'il n'a pas été possible d'établir une distinction de tous les décès d'après le canton de résidence.

	2,138	2	1	1	8	5	26	52	197	548	769	463	65
XXI. Tumoren — <i>Tumeurs</i>	2,102	—	1	1	7	4	21	49	191	545	760	457	65
Davon — <i>Dont</i> : Maligne — malignes	30	—	—	—	—	—	3	3	6	3	4	—	—
Bénigne — bénignes	368	30	103	19	10	3	9	13	29	35	56	38	10
XXII. <i>Diagnostic incerta</i> — <i>Diagnostic douteux et inconnu</i>	1,133	161	261	42	47	32	11	22	34	51	123	188	140
Unbescheinigte Todesursachen — <i>Sans attestation médicale</i>	29,498	3,075	4,024	895	824	875	598	1,650	1,722	2,194	3,204	4,475	4,233
Total ohne Todgeburten — <i>sans les morts-nés</i>	1,505	—	—	—	—	—	—	—	—	—	—	—	—
Weibliches Geschlecht. — Sexe féminin.													
I. Todgeborene — <i>Mort-nés</i>	1,697	1,507	190	—	—	—	—	—	—	—	—	—	—
II. Lebensschwäche, Frühgeburten, angeborene Bildungsfehler etc. — <i>Débilité congénitale, naissance prématurée, vices de conformation, etc.</i>	1,350	—	—	—	—	—	—	—	—	—	—	—	—
III. Altersschwäche — <i>Débilité sénile</i>	042	24	22	31	73	49	18	70	48	60	103	542	705
IV. Gewalttöter Tod — <i>Mort violente</i>	127	—	—	—	—	—	—	—	—	—	—	—	—
Davon — <i>Dont</i> : Suicidium — <i>Suicide</i>	30	16	1	2	—	—	—	—	—	—	—	—	—
Homicidium — <i>Homicide et infanticide</i>	485	8	21	20	71	48	14	32	36	6	62	67	35
Vorganglücken — <i>Mort accidentelle</i>	7,231	80	642	400	453	633	603	1,225	919	566	530	626	446
V. Infektionskrankheiten — <i>Maladies infectieuses</i>	2	—	—	—	—	—	—	—	—	—	—	—	—
VI. Zoonosen — <i>Zoonoses</i>	8	—	—	—	—	—	—	—	—	—	—	—	—
VII. Tierische Parasiten — <i>Parasites du règne animal</i>	17	—	—	—	—	—	—	—	—	—	—	—	—
VIII. Chronische Intoxikationen — <i>Intoxications chroniques</i>	186	6	2	4	6	12	4	19	10	27	47	35	13
IX. Erkrankungen des Blutes und der blutbildenden Organe — <i>Affections du sang et des organes qui concourent à la formation du sang</i>	368	8	70	35	15	7	4	12	16	18	50	64	59
X. Stoffwechselkrankheiten — <i>Maladies de la nutrition</i>	2,962	350	1,380	129	71	93	42	64	71	104	162	219	204
XI. Krankheiten der Digestionsorgane — <i>Maladies des organes de la digestion</i>	2,993	80	549	167	55	22	12	26	34	64	207	612	846
XII. Krankheiten d. Respirationsorgane — <i>Maladies des organes de la respiration</i>	4,069	6	14	8	6	29	28	84	144	200	568	1,264	1,307
XIII. Krankheiten d. Zirkulationsorgane — <i>Maladies des organes de la circulation</i>	1,569	59	124	37	45	35	28	51	82	118	208	296	364
XIV. Krankheiten des Nervensystems — <i>Maladies du système nerveux</i>	1,164	7	35	22	31	30	17	23	55	83	108	245	333
Davon — <i>Dont</i> : Hirnkrankheiten — <i>Maladies du cerveau</i>	137	—	—	—	—	—	—	—	—	—	—	—	—
Rückenmarkskrankheiten — <i>Maladies de la moelle épinière</i>	268	52	87	15	10	4	9	22	16	11	24	26	48
Nervenkrankheiten u. Neurosen — <i>Maladies des nerfs et névroses</i>	24	1	4	2	5	3	—	—	—	—	—	—	—
XV. Krankheiten der Sinneswerkzeuge — <i>Maladies des organes des sens</i>	691	1	11	6	7	19	21	44	74	88	130	162	103
XVI. Krankheiten der weiblichen Geschlechtsorgane — <i>Maladies des organes génitaux de la femme</i>	352	—	—	—	—	—	—	—	—	—	—	—	—
XVII. Krankheiten d. Haut u. d. Zellgewebes — <i>Malad. de la peau et du tissu cellulaire</i>	67	22	22	1	2	1	2	4	1	1	2	5	4
XVIII. Krankheiten der Muskeln — <i>Maladies des muscles</i>	115	—	—	—	—	—	—	—	—	—	—	—	—
XIX. Krankheiten des Knochen systems — <i>Maladies du système osseux</i>	2,282	—	—	—	—	—	—	—	—	—	—	—	—
XX. Krankheiten des Nervensystems — <i>Maladies du système nerveux</i>	2,156	—	—	—	—	—	—	—	—	—	—	—	—
XXI. Tumoren — <i>Tumeurs</i>	126	—	—	—	—	—	—	—	—	—	—	—	—
Davon — <i>Dont</i> : Maligne — malignes	358	22	59	10	6	14	4	16	19	26	43	66	59
Bénigne — bénignes	1,220	118	232	58	47	46	14	29	32	51	69	145	220
XXII. <i>Diagnostic incerta</i> — <i>Diagnostic douteux et inconnu</i>	28,204	2,284	3,324	889	800	974	794	1,782	1,717	2,645	4,446	4,743	2,096
Unbescheinigte Todesursachen — <i>Sans attestation médicale</i>	57,702	5,359	7,348	1,784	1,624	1,849	1,392	3,432	3,439	3,904	5,849	8,921	8,976
Total ohne Todgeburten — <i>sans les morts-nés</i>	1,505	—	—	—	—	—	—	—	—	—	—	—	—
Gesamtzahl ohne Todgeburten — <i>Total général sans les morts-nés</i>	57,702	5,359	7,348	1,784	1,624	1,849	1,392	3,432	3,439	3,904	5,849	8,921	8,976

II. Die Sterbefälle, unterschieden nach der

11. Les décès de 1877 à 1902, classés

Jahre Années	Bescheinigte Todesursachen								
	Pecken <i>Variolæ</i>	Masern <i>Rougeole</i>	Scharlach <i>Scarlatine</i>	Diphtherie und Croup <i>Diphthérie et croup</i>	Koch- husten <i>Coque- luche</i>	Rotlauf <i>Erysipèle</i>	Typhus <i>Fèvre typhoïde</i>	Infektiöse Kindbett- krankheiten <i>Fèvre puer- pérale</i>	Lungen- schwim- mer <i>Phthis pul- monair</i>
1	2	3	4	5	6	7	8	9	10
1902	2	456	73	726	512	94	207	196	6,28
1901	37	829	71	1,052	846	107	240	250	6,24
1900	30	809	34	981	695	98	220	193	6,69
1899	3	264	38	1,106	601	112	269	215	5,82
1898	2	354	34	994	445	89	308	165	5,98
1897	1	272	47	760	476	85	261	154	6,10
1896	8	423	89	848	511	102	288	222	6,05
1895	1	185	62	999	581	134	305	217	6,37
1894	51	473	58	1,930	694	202	302	296	6,22
1893	15	870	138	1,599	377	206	380	315	5,75
1892	35	316	211	1,135	562	114	345	234	5,78
1891	26	594	533	1,337	724	161	349	340	6,14
1890	32	481	400	990	586	124	441	253	6,63
1889	3	470	429	1,070	734	161	481	340	6,16
1888	17	249	270	818	499	166	450	385	6,20
1887	14	451	163	975	366	148	445	349	5,83
1886	182	341	99	1,100	987	161	531	339	6,42
1885	426	390	150	1,468	643	179	599	436	6,41
1884	64	157	247	1,705	607	145	1,008	396	5,90
1883	24	220	243	1,504	441	119	665	301	6,08
1882	22	250	316	2,313	918	184	866	431	5,98
1881	167	537	278	2,246	861	136	1,067	376	5,66
1880	173	236	752	1,731	579	126	1,042	361	5,48
1879	135	154	641	1,352	567	137	908	352	5,75
1878	48	306	1,539	1,301	680	157	875	369	5,68
1877	105	471	1,805	1,433	628	164	1,093	382	5,45

wichtigsten Todesursachen, 1877—1902.

l'après leurs principales causes.

Causes de décès avec attestation									Un- beschei- nigte Todes- fälle <i>Décès sans at- tation médicale</i>	Gesamt- zahl der Sterbe- fälle <i>Nombre total des décès</i>
Andere tuberkulöse Krank- heiten <i>Autres affections tubercu- leuses</i>	Akute Krank- heiten der Atmungs- organe <i>Affections aiguës des organes respira- toires</i>	Organische Herzfehler <i>Vices organique du coeur</i>	Enteritis der kleinen Kinder <i>Entérite des petits enfants</i>	Vernun- glückungen <i>Accidents</i>	Selbstmord <i>Suicides</i>	Fremde strafbare Handlung <i>Homi- cides</i>	Gewalt- samer Tod unbe- kannten Ursprungs <i>Mort violente de cause incertaine</i>	Andere be- scheinigte Todes- ursachen <i>Autres causes de décès attestées</i>		
11	12	13	14	15	16	17	18	19	20	21
2,494	5,293	2,376	3,936	1,977	769	83	38	29,837	2,353	57,702
2,603	5,774	2,403	3,767	2,159	747	107	51	30,040	2,697	60,018
2,289	7,533	2,303	4,150	1,908	764	99	51	32,129	2,628	63,606
2,107	6,266	2,547	3,780	2,037	724	95	31	28,957	2,616	57,591
2,193	6,122	2,651	5,011	1,800	690	87	41	28,489	3,446	58,914
2,276	5,622	2,687	3,921	1,812	687	82	52	27,852	3,246	56,399
2,217	5,812	2,834	2,776	1,744	690	95	66	27,809	3,511	56,096
2,138	6,635	2,945	4,094	1,694	650	85	44	28,784	3,817	59,747
2,096	7,764	2,825	3,184	1,693	708	92	41	28,994	4,260	61,885
1,985	6,962	2,738	3,832	1,767	710	87	50	28,840	4,432	61,059
2,016	6,095	2,641	3,616	1,630	611	90	54	27,448	4,240	57,178
2,015	7,213	2,722	3,498	1,728	652	86	49	28,289	4,726	61,183
1,900	7,704	2,878	3,181	1,584	633	84	35	28,735	5,125	61,805
1,813	6,423	2,791	3,259	1,613	663	86	29	27,825	5,360	59,715
1,785	6,773	2,675	2,955	1,603	609	78	52	27,733	4,908	58,229
1,681	6,458	2,620	3,714	1,539	626	75	57	27,803	5,619	58,939
1,656	6,329	2,692	3,304	1,610	692	76	46	27,858	5,638	60,061
1,721	6,561	2,752	3,547	1,608	661	80	56	28,124	5,734	61,548
1,582	5,453	2,630	3,790	1,571	647	83	47	26,522	5,743	58,301
1,534	6,360	2,499	3,306	1,528	682	93	61	26,788	6,276	58,733
1,486	7,617	2,478	3,315	1,654	688	90	54	25,822	8,363	62,849
1,473	7,173	2,343	4,246	1,753	675	81	81	25,945	9,776	63,979
1,301	6,779	2,083	4,123	1,621	695	109	71	25,215	9,737	62,223
1,079	6,621	2,220	4,095	1,719	701	88	87	26,269	10,772	63,651
1,131	6,383	1,970	4,042	1,650	642	114	106	27,157	11,155	65,311
1,048	6,712	1,872	3,931	1,663	600	108	143	25,533	12,203	65,353

12. Die Gesamtzahl der Sterbefälle im Jahrzehn 1881—1890 Geschlecht und Alter

12. Nombre total des décès pour la période décennale de 1881 le sexe des décédés

a. Absolute Zahlen

Männliches Geschlecht. — Sexe masculin.

Todesursachen	Im ganzen <i>En tout</i>	Zurückgelegte Altersjahre — <i>Années révolues</i>									60 oder mehr 60 an- ou plus
		weniger als 1 moins de 1 an	1—4	5—14	15—19	20—29	30—39	40—49	50—59	60 oder mehr 60 an- ou plus	
1	2	3	4	5	6	7	8	9	10	11	
Mittlere jährliche Bevölkerung ¹⁾	1,414,846	41,679	130,919	300,590	135,133	221,833	181,590	160,449	125,886	125,237	
Alle Todesursachen zusammen	308,294	75,013	23,848	12,804	6,146	16,329	18,388	24,816	32,532	98,417	
Unbescheinigte Todesursachen	31,229	10,930	2,561	1,038	303	704	736	1,166	1,920	11,871	
Ungewisse Todesursachen	1,661	157	66	60	27	63	88	211	307	682	
Gewaltsamer Tod	19,110	349	1,440	1,217	930	2,725	2,727	3,185	3,068	3,464	
Darunter: Selbstmord	5545	—	—	20	194	897	1,017	1,195	1,144	1,077	
Verunglückung	12,566	223	1,432	1,182	700	1,613	1,536	1,785	1,800	2,205	
Strafbare Handlung	566	120	8	14	28	154	87	66	48	4	
Gewaltsamer Tod unbekanntem Ursprungs	433	6	—	1	8	61	87	139	76	55	
Lebensschwäche	18,040	18,040	
Altersschwäche	16,912	16,912	
Bestimmte, nachfolgend genannte Krankheiten:	221,342	45,537	19,781	10,489	4,886	12,837	14,837	20,254	27,237	65,404	
Lungenschwindsucht	31,260	493	739	968	1,769	6,746	6,708	5,933	4,460	3,444	
Andere tuberkulöse Krankheiten	8,301	1,000	1,695	1,733	570	801	595	607	542	759	
Carcinome und Sarkome	15,525	9	30	49	37	131	482	1,850	4,101	8,837	
Andere Krankheiten											
der Verdauungsorgane	32,285	19,154	1,761	913	398	667	876	1,609	2,247	4,600	
der Atmungsorgane	62,306	12,788	9,972	2,841	449	1,232	2,127	3,803	6,445	22,589	
Darunter: Diphtheritis und Croup	7,246	854	4,473	1,810	37	19	13	11	13	10	
Keuchhusten	2,886	1,892	920	68	1	3	1	1	1	1	
Bronchitis acuta und Pneumonia	33,070	9,223	4,003	684	259	810	1,474	2,559	3,667	10,301	
der Kreislauforgane	15,344	112	124	532	374	674	880	1,603	2,743	8,300	
des Nervensystems	33,200	7,920	2,403	1,405	432	940	1,673	2,898	4,090	11,430	
der Harnorgane	6,055	102	219	347	163	359	493	689	974	2,700	
der Geschlechtsorgane	110	—	—	—	—	5	11	14	24	50	
der Haut und des Unterhautbindegewebes	1,925	563	72	47	24	77	104	183	261	594	
Darunter: Rotlauf	810	200	12	16	10	31	47	83	116	295	
der Bewegungsorgane	763	8	22	84	55	72	53	62	116	291	
Infektionskrankheiten	7,594	1,023	1,915	1,242	477	914	588	513	483	430	
Darunter: Pocken	520	80	144	69	17	53	50	40	41	20	
Scharlach	1,377	113	615	560	42	28	10	3	3	3	
Masern	1,770	597	997	188	3	8	1	2	2	2	
Heftyphus	3,320	24	122	393	392	778	480	404	373	354	
Allgem. Ernährungsstörungen und konst. Leiden	6,674	2,365	829	328	138	219	247	430	751	1,367	

¹⁾ Anmerkung. Da die Volkszählungen anerkanntermassen die Zahl der weniger als 1 Jahr alten Kinder nur unvollständig wiedergeben, so wurde für die Altersgruppe „weniger als 1“ die Zahl der Lebenden nicht, wie bei allen andern Altersklassen, auf Grund der beiden Volkszählungen von 1880 und 1888 berechnet, sondern es wurde die mittlere Zahl der während des Jahrzehns 1881/90 lebendgeborenen Kinder als Zahl der Lebenden angenommen. Aus diesem Grunde ergibt die Summe der Lebenden der einzelnen Altersgruppen nicht die Gesamtbevölkerung.

unterschieden nach Gruppen von Todesursachen, sowie nach gruppen der Gestorbenen.

à 1890, classés par groupes de causes de mort, ainsi que d'après et par classes d'âge.

a. Chiffres absolus.

Weibliches Geschlecht. — Sexe féminin.

Im ganzen <i>En tout</i>	Zurückgelegte Altersjahre — <i>Années révolues</i>									Causes de décès
	weniger als 1 moins de 1 an	1-4	5-14	15-19	20-29	30-39	40-49	50-59	60 oder mehr 60 ans ou plus	
1	2	3	4	5	6	7	8	9	10	11
1,486,682	39,781	131,041	300,799	135,435	238,047	192,557	173,469	139,830	141,833	Population moyenne annuelle ¹⁾ .
295,865	59,678	23,487	13,374	7,491	17,730	18,575	20,758	29,243	105,529	Total général des décès d'après la cause.
31,313	8,743	2,668	1,175	421	809	913	1,242	2,119	13,223	Causes non attestées médicalement.
1,851	124	91	59	39	90	148	220	318	762	Diagnose incertaine.
4,873	316	951	480	183	485	480	450	526	1,002	Décès par mort violente.
1,031	—	—	5	58	202	206	185	187	188	Y compris: Suicide.
3,497	178	940	466	120	239	229	242	309	774	Mort accidentelle.
260	133	10	8	4	24	26	10	20	25	Homicide punissable.
85	5	1	1	1	20	19	13	10	15	Mort violente de cause inconnue.
13,557	13,557	Débilité congénitale.
19,204	19,204	Marasme sénile.
225,067	36,938	19,777	11,660	6,848	16,346	17,034	18,846	26,280	71,338	Décès par maladie déterminée, à savoir:
30,057	385	781	1,807	3,339	7,826	5,982	4,230	2,943	2,764	Phthisie pulmonaire.
8,330	824	1,641	1,779	631	806	533	496	636	984	Autres maladies tuberculeuses.
16,050	3	26	29	35	162	767	2,505	4,426	8,097	Carcinomes et sarcomes.
										Autres maladies ²⁾ :
27,207	15,208	1,677	861	343	694	855	1,365	1,888	4,316	des organes digestifs.
62,869	11,165	10,451	3,118	480	1,050	1,755	2,956	6,000	25,894	des organes respiratoires,
6,943	672	4,289	1,886	54	39	7	18	16	22	Y compris: Diphthérie et croup.
3,750	2,154	1,460	137	—	—	1	—	2	2	Coqueluche.
31,250	7,072	4,176	824	268	648	1,162	1,789	3,080	11,637	Bronchite aiguë et pneumonie.
22,381	101	115	628	405	843	1,074	2,145	4,050	13,020	des organes circulatoires.
28,236	5,765	2,230	1,388	511	772	1,088	1,941	3,449	11,092	du système nerveux.
4,575	67	188	253	141	437	520	674	755	1,540	des voies urinaires.
7,559	—	1	4	97	2,399	3,354	1,255	237	212	des organes génitaux.
1,535	520	65	33	47	82	86	102	203	397	de la peau et du tissu cellulaire sous-cutané.
713	207	17	8	20	51	44	47	91	228	Y compris: Erysipèle.
1,237	2	9	94	53	51	52	122	225	629	de l'appareil locomoteur.
7,171	957	1,729	1,288	564	876	566	465	359	367	Maladies infectieuses.
431	65	104	80	21	40	31	33	31	20	Y compris: Variole et varioloïde.
1,218	88	506	488	50	60	20	2	1	3	Scarlatine.
1,776	566	967	219	7	6	8	1	1	1	Rougeole.
3,233	25	117	472	467	717	460	374	295	306	Fèvre typhoïde.
7,860	1,941	864	378	202	348	402	590	1,109	2,026	Maladies constitutionnelles générales.

¹⁾ *Observation.* On sait généralement que les recensements de la population ne donnent que d'une manière incomplète le nombre des enfants au-dessous de 1 an; aussi, pour les enfants de cette classe d'âge, n'a-t-on pas calculé le nombre des vivants sur la base des deux recensements de 1880 et 1886, comme on l'a fait pour toutes les autres classes d'âge, mais on a pris comme nombre des vivants de moins de 1 an le nombre moyen des naissances vivantes de la période décennale de 1881 à 1890. C'est pour cette raison que la somme des vivants des différentes classes d'âge n'égale pas le chiffre total de la population.

b. Verhältniszahlen

Männliches Geschlecht. — Sexe masculin.

Todesursachen	Auf je 10,000 Lebende Sur 10,000 vivants	Auf je 10,000 Lebende einer Altersgruppe kommen jährlich Sterbefälle vor Nombre annuel des décès sur 10,000 vivants de la même classe d'âge								
		weniger als 1 moins de 1 an	1—4	5—14	15—19	20—29	30—39	40—49	50—59	60 et plus
		1	2	3	4	5	6	7	8	9
Alle Todesursachen zusammen	217.90	1799.78	182.16	42.60	45.48	73.61	101.26	154.67	258.42	785
Unbescheinigte Todesursachen	22.07	262.24	19.56	3.45	2.24	3.17	4.05	7.27	15.25	94
Ungewisse Todesursachen	1.17	3.77	0.50	0.20	0.20	0.28	0.48	1.32	2.44	5
Gewaltsamer Tod	13.51	8.37	11.00	4.05	6.88	12.28	15.02	19.85	24.37	27
Darunter: Selbstmord	8.92	—	—	0.07	1.44	4.04	5.60	7.45	9.09	88
Verunglückung	8.88	5.85	10.94	3.98	5.18	7.27	8.46	11.18	14.30	183
Strafbare Handlung	0.40	2.98	0.06	0.05	0.21	0.69	0.48	0.41	0.88	0.31
Gewaltsamer Tod unbekanntem Ursprungs	0.81	0.14	—	0.00	0.06	0.27	0.48	0.87	0.60	0.44
Lebensschwäche	12.75	432.83
Altersschwäche	11.95	135
Bestimmte, nachfolgend genannte Krankheiten	156.44	1092.56	151.09	34.89	36.16	57.87	81.71	126.23	216.36	522
Lungenschwindsucht	22.09	11.83	5.64	3.22	18.09	30.41	36.94	36.98	35.43	273
Andere tuberkulöse Krankheiten	5.87	23.99	12.95	5.77	4.22	3.61	3.28	3.78	4.31	60
Carcinome und Sarkome	10.97	0.22	0.23	0.16	0.27	0.59	2.65	11.53	32.58	705
Andere Krankheiten:										
der Verdauungsorgane	22.82	459.56	13.45	3.04	2.95	3.01	4.82	10.03	17.85	372
der Atmungsorgane	44.04	306.82	76.17	9.45	3.32	5.55	11.71	24.08	51.20	1803
Darunter: Diphtheritis und Croup	5.12	20.49	24.17	6.02	0.27	0.09	0.07	0.07	0.10	0.13
Keuchhusten	2.04	45.89	7.03	0.23	0.01	0.01	—	0.01	0.01	—
Bronchitis acuta u. Pneumonia	23.37	221.29	30.58	2.28	1.92	3.65	8.12	15.95	29.18	823
der Kreislauforgane	10.84	2.69	0.95	1.77	2.77	3.04	4.85	9.99	21.79	66
des Nervensystems	23.47	190.02	18.35	4.67	3.20	4.24	9.21	18.06	32.49	91
der Harnorgane	4.28	2.45	1.67	1.15	1.21	1.62	2.71	4.29	7.74	21
der Geschlechtsorgane	0.08	—	—	—	—	0.02	0.06	0.09	0.19	0.5
der Haut und des Unterhautbinde- gewebes	1.36	13.51	0.55	0.16	0.18	0.35	0.57	1.14	2.07	43
Darunter: Rotlauf	0.57	4.80	0.09	0.05	0.07	0.14	0.26	0.52	0.92	23
der Bewegungsorgane	0.54	0.19	0.17	0.28	0.41	0.32	0.29	0.39	0.92	23
Infektionskrankheiten	5.37	24.54	14.63	4.13	3.53	4.12	3.24	3.20	3.84	35
Darunter: Pocken	0.37	1.92	1.10	0.23	0.13	0.24	0.23	0.35	0.33	0.21
Scharlach	0.97	2.71	4.70	1.86	0.31	0.18	0.06	0.02	0.02	0.02
Masern	1.25	18.60	7.62	0.63	0.02	0.04	0.01	0.01	0.02	0.02
Heotyphus	2.35	0.58	0.93	1.81	2.90	3.51	2.64	2.52	3.96	2.83
Allgemeine Ernährungsstörungen und konstitutionelle Leiden	4.72	56.74	6.33	1.09	1.02	0.99	1.36	2.68	5.97	103

Anmerkung. Die Verhältniszahlen in Spalten 2 und 12 geben an, wie viele Sterbefälle durchschnittlich während eines Jahres auf je 10,000 Lebende überhaupt, ohne Unterscheidung des Alters, infolge der vorbenannten Todesursachen vorgekommen sind. Betreffs der Berechnung der Verhältniszahlen der Altersgruppen „weniger als 1“ siehe die Anmerkung auf Seite 34.

1. Chiffres proportionnels.

Weibliches Geschlecht. — Sexe féminin.

Auf je 10,000 Lebende	Auf je 10,000 Lebende einer Altersgruppe kommen jährlich Sterbefälle vor									Causes de décès
	Nombre annuel des décès sur 10,000 vivants de la même classe d'âge									
Sur 10,000 vivants	weniger als 1 moins de 1 an	1-4	5-14	15-19	20-29	30-39	40-49	50-59	60 oder mehr 60 ans ou plus	
12	13	14	15	16	17	18	19	20	21	22
199.01	1500.16	179.23	44.46	54.91	74.48	96.46	119.66	209.13	744.04	Proportion des décès pour chaque classe d'âge.
21.06	219.78	20.36	3.91	3.09	3.40	4.74	7.16	15.15	93.23	Causes non attestées médicalement.
1.25	3.12	0.69	0.20	0.29	0.38	0.77	1.27	2.27	5.87	Diagnose incertaine.
3.28	7.94	7.26	1.60	1.34	2.04	2.49	2.59	3.76	7.06	Décès par mort violente.
0.69	—	—	0.02	0.43	0.85	1.07	1.07	1.84	1.33	Y compris: Suicides.
2.35	4.47	7.17	1.55	0.88	1.00	1.19	1.40	2.21	5.46	Mort accidentelle.
0.17	3.34	0.08	0.03	0.03	0.10	0.14	0.06	0.14	0.18	Homicide punissable.
0.06	0.18	0.01	0.00	0.01	0.08	0.10	0.07	0.07	0.10	Mort violente de cause inconnue.
9.12	340.79	—	Débilité congénitale.
12.92	135.40	Marasme sénile.
151.39	928.53	150.92	38.76	50.19	68.67	88.46	108.64	187.94	502.97	Décès par maladie bien définie.
20.22	9.68	5.96	6.01	24.47	32.88	31.07	24.38	21.05	19.49	Phtisie pulmonaire.
5.60	20.71	12.52	5.91	4.62	3.39	2.77	2.86	4.55	6.94	Autres maladies tuberculeuses.
10.80	0.08	0.20	0.10	0.26	0.68	3.98	14.44	31.65	57.09	Carcinomes et sarcomes.
18.30	382.29	12.80	2.86	2.51	2.92	4.44	7.87	13.50	30.43	Autres maladies ¹⁾ :
42.29	280.65	79.75	10.37	3.52	4.41	9.11	17.04	42.91	133.57	des organes digestifs.
4.67	16.89	32.73	6.07	0.40	0.16	0.04	0.10	0.11	0.16	des organes respiratoires.
2.58	54.16	11.14	0.46	—	—	0.01	—	0.01	0.01	Y compris: Diphthérie et croup.
21.02	192.86	31.87	2.74	1.96	2.72	6.03	10.31	22.03	82.05	Coqueluche.
15.05	2.54	0.88	2.09	2.97	3.54	5.58	12.37	28.96	91.80	Bronchite aiguë et pneumonie.
18.99	144.92	17.02	4.61	3.75	3.24	5.65	11.19	24.67	78.20	des organes circulatoires.
3.08	1.68	1.43	0.84	1.03	1.84	2.70	3.89	5.40	10.86	du système nerveux.
5.08	—	0.01	0.01	0.71	10.08	17.42	7.23	1.69	1.49	des voies urinaires.
1.03	13.07	0.50	0.11	0.34	0.34	0.45	0.59	1.45	2.30	des organes génitaux.
0.48	5.20	0.18	0.03	0.15	0.21	0.28	0.27	0.65	1.61	de la peau et du tissu cellulaire sous-cutané.
0.83	0.05	0.07	0.31	0.39	0.21	0.27	0.70	1.61	4.43	Y compris: Erysipèle.
4.82	24.06	13.19	4.28	4.13	3.68	2.94	2.68	2.57	2.59	de l'appareil locomoteur.
0.29	1.63	0.79	0.27	0.15	0.19	0.16	0.19	0.22	0.14	Maladies infectieuses.
0.82	2.21	3.86	1.62	0.37	0.25	0.10	0.01	0.01	0.02	Y compris: Variole et varioloïde.
1.19	14.23	7.38	0.73	0.05	0.03	0.04	0.01	0.01	0.01	Scarlatine.
2.17	0.63	0.89	1.57	3.42	3.01	2.39	2.16	2.11	2.16	Rougeole.
5.29	48.79	6.59	1.26	1.43	1.46	2.09	3.40	7.93	14.28	Fèvre typhoïde.
										Maladies constitutionnelles générales.

Observation. Les nombres proportionnels des rubriques 2 et 12 indiquent combien, sur 10,000 vivants en général, c'est-à-dire sans distinction de classes d'âge, il en meurt en moyenne dans le cours d'une année. Pour ce qui est du calcul des nombres proportionnels pour la 1^{re} classe d'âge (enfants de moins de 1 an), voir l'annotation de la page 35.

¹⁾ Ni tuberculeuses, ni cancéreuses.

II. Die Sterbefälle, unterschieden nach den
11. Les décès de 1877 à 1902, classés

Jahre Années	Bescheinigte Todesursachen								
	Pocken <i>Variole</i>	Masern <i>Rougeole</i>	Scharlach <i>Scarlatine</i>	Diphtherie und Croup <i>Diphthérie et croup</i>	Keuch- husten <i>Coque- luche</i>	Botlauf <i>Erysipèle</i>	Typhus <i>Fèvre typhoïde</i>	Infektiöse Kinderkrankheiten <i>Fèvre puer- pérale</i>	Lungen- schwund- sucht <i>Phtisie pulmo- naire</i>
1	2	3	4	5	6	7	8	9	10
1902	2	456	73	726	512	94	207	196	6,280
1901	37	829	71	1,052	846	107	240	250	6,241
1900	30	809	34	981	695	98	220	193	6,692
1899	3	264	38	1,106	601	112	269	215	5,823
1898	2	354	34	994	445	89	308	165	5,984
1897	1	272	47	760	476	85	261	154	6,106
1896	8	423	89	848	511	102	288	222	6,051
1895	1	185	62	999	581	134	305	217	6,377
1894	51	473	58	1,930	694	202	302	296	6,222
1893	15	870	138	1,599	377	206	380	315	5,756
1892	35	316	211	1,135	562	114	345	234	5,785
1891	26	594	533	1,337	724	161	349	340	6,141
1890	32	481	400	990	586	124	441	253	6,639
1889	3	470	429	1,070	734	161	481	340	6,165
1888	17	249	270	818	499	166	450	385	6,204
1887	14	451	163	975	366	148	445	349	5,836
1886	182	341	99	1,100	987	161	531	339	6,420
1885	426	390	150	1,468	643	179	599	436	6,413
1884	64	157	247	1,705	607	145	1,008	396	5,904
1883	24	220	243	1,504	441	119	665	301	6,089
1882	22	250	316	2,313	918	184	866	431	5,982
1881	167	537	278	2,246	861	136	1,067	376	5,665
1880	173	236	752	1,731	579	126	1,042	361	5,489
1879	135	154	641	1,352	567	137	908	352	5,754
1878	48	306	1,539	1,301	680	157	875	369	5,686
1877	105	471	1,805	1,433	628	164	1,093	382	5,459

wichtigsten Todesursachen, 1877—1902.

d'après leurs principales causes.

Causes de décès avec attestation									Un- beschei- nigte Todes- fälle <i>Décès sans at- testation médicale</i>	Gesamt- zahl der Sterbe- fälle <i>Nombre total des décès</i>
Andere tuberkulöse Krank- heiten <i>Autres affections tubercu- leuses</i>	Akute Krank- heiten der Atmungs- organe <i>Affections aiguës des organes respira- toires</i>	Organische Herzfehler <i>Vice organique du coeur</i>	Enteritis der kleinen Kinder <i>Entérite des petits enfants</i>	Vernun- glückungen <i>Accidents</i>	Selbstmord <i>Suicides</i>	Fremde strafbare Handlung <i>Homi- cides</i>	Gewalt- samer Tod unbe- kannten Ursprungs <i>Mort violente de cause incertaine</i>	Andere be- scheinigte Todes- ursachen <i>Autres causes de décès attestées</i>		
11	12	13	14	15	16	17	18	19	20	21
2,494	5,293	2,376	3,936	1,977	769	83	38	29,837	2,353	57,702
2,603	5,774	2,403	3,767	2,159	747	107	51	30,040	2,697	60,018
2,289	7,533	2,303	4,150	1,908	764	99	51	32,129	2,628	63,606
2,107	6,266	2,547	3,780	2,037	724	95	31	28,957	2,616	57,591
2,193	6,122	2,651	5,011	1,800	690	87	41	28,489	3,446	58,914
2,276	5,622	2,687	3,921	1,812	687	82	52	27,852	3,246	56,399
2,217	5,812	2,834	2,776	1,744	690	95	66	27,809	3,511	56,096
2,138	6,635	2,945	4,094	1,694	650	85	44	28,784	3,817	59,747
2,096	7,764	2,825	3,184	1,693	708	92	41	28,994	4,260	61,885
1,985	6,962	2,738	3,832	1,767	710	87	50	28,840	4,432	61,059
2,016	6,095	2,641	3,616	1,630	611	90	54	27,448	4,240	57,178
2,015	7,213	2,722	3,498	1,728	652	86	49	28,289	4,726	61,183
1,900	7,704	2,878	3,181	1,584	633	84	35	28,735	5,125	61,805
1,813	6,423	2,791	3,259	1,613	663	86	29	27,825	5,360	59,715
1,785	6,773	2,675	2,955	1,603	609	78	52	27,733	4,908	58,229
1,681	6,458	2,620	3,714	1,539	626	75	57	27,803	5,619	58,939
1,656	6,329	2,692	3,304	1,610	692	76	46	27,858	5,638	60,061
1,721	6,561	2,752	3,547	1,608	661	80	56	28,124	5,734	61,548
1,582	5,453	2,630	3,790	1,571	647	83	47	26,522	5,743	58,301
1,534	6,360	2,499	3,306	1,528	682	93	61	26,788	6,276	58,733
1,486	7,617	2,478	3,315	1,654	688	90	54	25,822	8,363	62,849
1,473	7,173	2,343	4,246	1,753	675	81	81	25,945	9,776	63,979
1,301	6,779	2,083	4,123	1,621	695	109	71	25,215	9,737	62,223
1,079	6,621	2,220	4,095	1,719	701	88	87	26,269	10,772	63,651
1,131	6,383	1,970	4,042	1,650	642	114	106	27,157	11,155	65,311
1,048	6,712	1,872	3,931	1,663	600	108	143	25,533	12,203	65,353

12. Die Gesamtzahl der Sterbefälle im Jahrzehn 1881—1890,
Geschlecht und Alters-12. Nombre total des décès pour la période décennale de 1881
le sexe des décédés

a. Absolute Zahlen.

Männliches Geschlecht. — Sexe masculin.

Todesursachen	Im ganzen <i>En tout</i>	Zurückgelegte Altersjahre — <i>Années révolues</i>								
		weniger als 1 moins de 1 an	1—4	5—14	15—19	20—29	30—39	40—49	50—59	60 oder mehr 60 ans ou plus
1	2	3	4	5	6	7	8	9	10	11
Mittlere jährliche Bevölkerung ¹⁾	1,414,846	41,679	130,919	300,590	135,133	221,833	181,590	160,449	125,886	125,230
Alle Todesursachen zusammen	308,294	75,013	23,848	12,804	6,146	16,329	18,388	24,816	32,532	98,418
Unbescheinigte Todesursachen	31,229	10,930	2,561	1,038	303	704	736	1,166	1,920	11,871
Ungewisse Todesursachen	1,661	157	66	60	27	63	88	211	307	682
Gewaltsamer Tod	19,110	349	1,440	1,217	930	2,725	2,727	3,185	3,068	3,469
Darunter: Selbstmord	5545	—	—	20	104	897	1,017	1,195	1,144	1,078
Verunglückung	12,566	223	1,432	1,182	700	1,613	1,536	1,785	1,800	2,295
Strafbare Handlung	566	120	8	14	28	154	87	66	48	41
Gewaltsamer Tod unbekanntem Ursprungs	433	6	—	1	8	61	87	139	76	55
Lebensschwäche	18,040	18,040
Altersschwäche	16,912	16,912
Bestimmte, nachfolgend genannte Krankheiten:	221,342	45,537	19,781	10,489	4,886	12,837	14,837	20,254	27,237	65,484
Lungenschwindsucht	31,260	493	739	968	1,769	6,746	6,708	5,933	4,460	3,444
Andere tuberkulöse Krankheiten	8,301	1,000	1,695	1,733	570	801	595	607	542	758
Carcinome und Sarkome	15,525	9	30	49	37	131	482	1,850	4,101	8,836
Andere Krankheiten										
der Verdauungsorgane	32,285	19,154	1,761	913	398	667	876	1,609	2,247	4,660
der Atmungsorgane	62,306	12,788	9,972	2,841	449	1,232	2,127	3,863	6,445	22,589
Darunter: Diphtheritis und Croup	7,246	854	4,473	1,810	37	19	13	11	13	16
Keuchhusten	2,886	1,892	920	68	1	3	—	1	1	—
Bronchitis acuta und Pneumonia	33,070	9,223	4,003	684	259	810	1,474	2,559	3,667	10,391
der Kreislauforgane	15,344	112	124	532	374	674	880	1,603	2,743	8,302
des Nervensystems	33,209	7,920	2,403	1,405	432	940	1,673	2,898	4,090	11,439
der Harnorgane	6,055	102	219	347	163	359	493	689	974	2,709
der Geschlechtsorgane	110	—	—	—	—	5	11	14	24	56
der Haut und des Unterhautbinde- gewebes	1,925	563	72	47	24	77	104	183	261	594
Darunter: Rotlauf	810	200	12	16	10	31	47	83	116	295
der Bewegungsorgane	763	8	22	84	55	72	53	62	116	291
Infektionskrankheiten	7,594	1,023	1,915	1,242	477	914	588	513	483	439
Darunter: Pocken	520	80	144	69	17	53	50	40	41	26
Scharlach	1,377	113	615	560	42	28	10	3	3	3
Masern	1,770	507	997	188	3	8	1	2	2	2
Eietyphus	3,320	24	122	393	392	778	480	404	373	354
Allgem. Ernährungsstörungen und konst. Leiden	6,674	2,365	829	328	138	219	247	430	751	1,367

¹⁾ Anmerkung. Da die Volkszählungen anerkanntermassen die Zahl der weniger als 1 Jahr alten Kinder nur unvollständig wiedergeben, so wurde für die Altersgruppe „weniger als 1“ die Zahl der Lebenden nicht, wie bei allen andern Altersklassen, auf Grund der beiden Volkszählungen von 1880 und 1888 berechnet, sondern es wurde die mittlere Zahl der während des Jahrzehns 1881/90 lebendgeborenen Kinder als Zahl der Lebenden angenommen. Aus diesem Grunde ergibt die Summe der Lebenden der einzelnen Altersgruppen nicht die Gesamtbevölkerung.

unterschieden nach Gruppen von Todesursachen, sowie nach gruppen der Gestorbenen.

à 1890, classés par groupes de causes de mort, ainsi que d'après et par classes d'âge.

a. Chiffres absolus.

Weibliches Geschlecht. — Sexe féminin.

Im ganzen En tout	Zurückgelegte Altersjahre — Années révolues									Causes de décès
	weniger als 1 moins de 1 an	1—4	5—14	15—19	20—29	30—39	40—49	50—59	60 oder mehr 60 ans ou plus	
1	2	3	4	5	6	7	8	9	10	11
1,486,682	39,781	131,041	300,799	135,435	238,047	192,557	173,469	139,830	141,833	Population moyenne annuelle ¹⁾ .
295,865	59,678	23,487	13,374	7,491	17,730	18,575	20,758	29,243	105,529	Total général des décès d'après la cause.
31,313	8,743	2,668	1,175	421	809	913	1,242	2,119	13,223	Causes non attestées médicalement.
1,851	124	91	59	39	90	148	220	318	762	Diagnose incertaine.
4,873	316	951	480	183	485	480	450	526	1,002	Décès par mort violente.
1,031	—	—	5	58	202	206	185	187	188	Y compris: Suicide.
3,497	178	940	466	120	239	220	242	309	774	Mort accidentelle.
260	133	10	8	4	24	26	10	20	25	Homicide punissable.
85	5	1	1	1	20	19	13	10	15	Mort violente de cause inconnue.
13,557	13,557	Débilité congénitale.
19,204	19,204	Marasme sénile.
25,067	36,938	19,777	11,660	6,848	16,346	17,034	18,846	26,280	71,338	Décès par maladie déterminée, à savoir:
30,057	385	781	1,807	3,339	7,826	5,982	4,230	2,943	2,764	Phthisie pulmonaire.
8,330	824	1,641	1,779	631	806	533	496	636	984	Autres maladies tuberculeuses.
16,050	3	26	29	35	162	767	2,505	4,426	8,097	Carcinomes et sarcomes.
										Autres maladies ²⁾ :
27,207	15,208	1,677	861	343	694	855	1,365	1,888	4,316	des organes digestifs.
52,869	11,165	10,451	3,118	480	1,050	1,755	2,956	6,000	25,894	des organes respiratoires,
943	672	4,289	1,886	54	39	7	18	16	22	Y compris: Diphthérie et croup.
1756	2,154	1,460	137	—	—	1	—	2	2	Coqueluche.
250	7,672	4,176	824	268	648	1,162	1,789	3,080	11,637	Bronchite aiguë et pneumonie.
12,381	101	115	628	405	843	1,074	2,145	4,050	13,020	des organes circulatoires.
8,236	5,765	2,230	1,388	511	772	1,088	1,941	3,449	11,092	du système nerveux.
4,575	67	188	253	141	437	520	674	755	1,540	des voies urinaires.
7,559	—	1	4	97	2,399	3,354	1,255	237	212	des organes génitaux.
1,535	520	65	33	47	82	86	102	203	397	de la peau et du tissu cellulaire sous-cutané.
713	207	17	8	20	51	44	47	91	228	Y compris: Erysipèle.
1,237	2	9	94	53	51	52	122	225	629	de l'appareil locomoteur.
7,171	957	1,729	1,288	564	876	566	465	359	367	Maladies infectieuses.
431	65	104	80	21	46	31	33	31	20	Y compris: Variole et varioloïde.
218	88	506	488	50	60	20	2	1	3	Scarlatine.
776	566	967	219	7	6	8	1	1	1	Rougeole.
233	25	117	472	467	717	460	374	295	306	Fèvre typhoïde.
7,860	1,941	864	378	202	348	402	590	1,109	2,026	Maladies constitutionnelles générales.

¹⁾ Observation. On sait généralement que les recensements de la population ne donnent que d'une manière incomplète le nombre des enfants au-dessous de 1 an; aussi, pour les enfants de cette classe d'âge, n'a-t-on pas calculé le nombre des vivants sur la base des deux recensements de 1880 et 1888, comme on l'a fait pour toutes les autres classes d'âge, mais on a pris comme nombre des vivants de moins de 1 an le nombre moyen des naissances vivantes de la période décennale de 1881 à 1890. C'est pour cette raison que la somme des vivants des différentes classes d'âge n'égale pas le chiffre total de la population.

b. Verhältniszahlen.

Männliches Geschlecht. — Sexe masculin.

Todesursachen	Auf je 10,000 Lebende	Auf je 10,000 Lebende einer Altersgruppe kommen jährlich Sterbefälle vor Nombre annuel des décès sur 10,000 vivants de la même classe d'âge									
		Sur 10,000 vivants	weniger als 1 mois de 1 an	1—4	5—14	15—19	20—29	30—39	40—49	50—59	60 oder mehr 60 ans ou plus
Alle Todesursachen zusammen	217.90	1799.78	182.16	42.60	45.48	73.61	101.26	154.67	258.42	785.90	
Unbescheinigte Todesursachen	22.07	262.24	19.56	3.45	2.24	3.17	4.05	7.27	15.25	94.79	
Ungewisse Todesursachen	1.17	3.77	0.50	0.20	0.20	0.28	0.48	1.32	2.44	5.45	
Gewaltsamer Tod	13.51	8.37	11.00	4.05	6.88	12.28	15.02	19.85	24.37	27.70	
Darunter: Selbstmord	8.93	—	—	0.07	1.44	4.04	5.60	7.45	9.09	8.61	
Verunglückung	8.88	5.85	10.94	3.98	5.18	7.97	8.46	11.13	14.80	18.33	
Strafbare Handlung	0.40	2.88	0.06	0.05	0.21	0.69	0.48	0.41	0.38	0.35	
Gewaltsamer Tod unbekanntem Ursprungs	0.81	0.14	—	0.00	0.06	0.27	0.48	0.87	0.80	0.44	
Lebensschwäche	12.75	432.83	—	
Altersschwäche	11.95	135.05	
Bestimmte, nachfolgend genannte Krankheiten	156.44	1092.56	151.09	34.89	36.16	57.87	81.71	126.23	216.36	522.91	
Lungenschwindsucht	22.09	11.83	5.64	3.22	13.09	30.41	36.94	36.98	35.43	27.50	
Andere tuberkulöse Krankheiten	5.87	23.99	12.95	5.77	4.22	3.61	3.28	3.78	4.31	6.05	
Carcinome und Sarkome	10.97	0.22	0.23	0.16	0.27	0.59	2.65	11.53	32.58	70.56	
Andere Krankheiten:											
der Verdauungsorgane	22.82	459.56	13.45	3.04	2.95	3.01	4.82	10.03	17.85	37.21	
der Atmungsorgane	44.04	306.82	76.17	9.45	3.32	5.55	11.71	24.08	51.30	180.38	
Darunter: Diphtheritis und Croup	5.12	20.49	34.17	6.02	0.27	0.09	0.07	0.07	0.10	0.13	
Keuchhusten	2.04	45.39	7.08	0.23	0.01	0.01	—	0.01	0.01	—	
Bronchitis acuta u. Pneumonia	23.37	221.29	30.58	2.28	1.92	3.65	8.12	15.96	29.13	82.98	
der Kreislauforgane	10.84	2.69	0.95	1.77	2.77	3.04	4.85	9.99	21.79	66.29	
des Nervensystems	23.47	190.02	18.35	4.67	3.20	4.24	9.21	18.06	32.49	91.34	
der Harnorgane	4.28	2.45	1.67	1.15	1.21	1.62	2.71	4.29	7.74	21.63	
der Geschlechtsorgane	0.08	—	—	—	—	0.02	0.06	0.09	0.19	0.45	
der Haut und des Unterhautbinde- gewebes	1.36	13.51	0.55	0.16	0.18	0.35	0.57	1.14	2.07	4.74	
Darunter: Rotlauf	0.57	4.80	0.09	0.05	0.07	0.14	0.26	0.52	0.92	2.36	
der Bewegungsorgane	0.54	0.19	0.17	0.28	0.41	0.32	0.29	0.39	0.92	2.32	
Infektionskrankheiten	5.37	24.54	14.63	4.13	3.53	4.12	3.24	3.20	3.84	3.51	
Darunter: Pocken	0.87	1.92	1.10	0.23	0.18	0.24	0.28	0.25	0.33	0.21	
Scharlach	0.97	2.71	4.70	1.86	0.31	0.18	0.05	0.02	0.02	0.02	
Masern	1.35	18.60	7.62	0.83	0.02	0.04	0.01	0.01	0.02	0.02	
Ileotyphus	2.35	0.58	0.93	1.31	2.90	3.51	2.64	2.52	2.96	2.83	
Allgemeine Ernährungsstörungen und konstitutionelle Leiden	4.72	56.74	6.33	1.09	1.02	0.99	1.36	2.68	5.97	10.92	

Anmerkung. Die Verhältniszahlen in Spalten 2 und 12 geben an, wie viele Sterbefälle durchschnittlich während eines Jahres auf je 10,000 Lebende überhaupt, ohne Unterscheidung des Alters, infolge der vorbenannten Todesursachen vorgekommen sind. Betreffs der Berechnung der Verhältniszahlen der Altersgruppe „weniger als 1“ siehe die Anmerkung auf Seite 34.

b. Chiffres proportionnels.

Weibliches Geschlecht. — Sexe féminin.

Auf je 10,000 Lebende	Auf je 10,000 Lebende einer Altersgruppe kommen jährlich Sterbefälle vor										Causes de décès
	Nombre annuel des décès sur 10,000 vivants de la même classe d'âge										
Sur 10,000 vivants	weniger als 1 mois de 1 an	1-4	5-14	15-19	20-29	30-39	40-49	50-59	60 oder mehr 60 ans ou plus		
12	13	14	15	16	17	18	19	20	21	22	
199.01	1500.16	179.23	44.46	54.91	74.48	96.46	119.66	209.13	744.04	Proportion des décès pour chaque classe d'âge.	
21.06	219.78	20.36	3.91	3.09	3.40	4.74	7.16	15.15	93.23	Causes non attestées médicalement.	
1.25	3.12	0.69	0.20	0.29	0.38	0.77	1.27	2.27	5.87	Diagnose incertaine.	
3.28	7.94	7.26	1.60	1.34	2.04	2.49	2.59	3.76	7.06	Décès par mort violente.	
0.69	—	—	0.02	0.43	0.85	1.07	1.07	1.84	1.33	Y compris: Suicides.	
2.35	4.47	7.17	1.55	0.88	1.00	1.19	1.40	2.21	5.46	Mort accidentelle.	
0.17	3.34	0.08	0.03	0.03	0.10	0.14	0.08	0.14	0.18	Homicide punissable.	
0.06	0.13	0.01	0.00	0.01	0.08	0.10	0.07	0.07	0.10	Mort violente de cause inconnue.	
9.12	340.79	—	Débilité congénitale.	
12.92	135.40	Marasme sénile.	
151.39	928.53	150.92	38.76	50.19	68.67	88.46	108.64	187.94	502.97	Décès par maladie bien définie.	
20.22	9.68	5.96	6.01	24.47	32.88	31.07	24.38	21.05	19.49	Phtisie pulmonaire.	
5.60	20.71	12.52	5.91	4.62	3.39	2.77	2.86	4.55	6.94	Autres maladies tuberculeuses.	
10.80	0.08	0.20	0.10	0.26	0.68	3.98	14.44	31.65	57.09	Carcinomes et sarcomes.	
										Autres maladies ¹⁾ :	
18.30	382.29	12.80	2.86	2.51	2.92	4.44	7.87	13.50	30.43	des organes digestifs.	
42.29	280.68	79.75	10.37	3.52	4.41	9.11	17.04	42.91	182.57	des organes respiratoires.	
4.67	16.89	32.78	6.07	0.40	0.16	0.04	0.10	0.11	0.16	Y compris: Diphtérie et croup.	
2.53	54.16	11.14	0.46	—	—	0.01	—	0.01	0.01	Coqueluche.	
21.02	192.86	31.87	2.74	1.96	2.72	6.03	10.81	22.03	82.05	Bronchite aiguë et pneumonie.	
15.05	2.54	0.88	2.09	2.97	3.54	5.58	12.37	28.96	91.80	des organes circulatoires.	
18.99	144.92	17.02	4.61	3.75	3.24	5.65	11.19	24.67	78.20	du système nerveux.	
3.08	1.68	1.43	0.84	1.03	1.84	2.70	3.89	5.40	10.86	des voies urinaires.	
5.08	—	0.01	0.01	0.71	10.08	17.42	7.23	1.69	1.49	des organes génitaux.	
1.03	13.07	0.50	0.11	0.34	0.34	0.45	0.59	1.45	2.80	de la peau et du tissu cellulaire sous-cutané.	
0.48	5.20	0.18	0.03	0.15	0.21	0.23	0.27	0.65	1.61	Y compris: Erysipèle.	
0.83	0.05	0.07	0.31	0.39	0.21	0.27	0.70	1.61	4.43	de l'appareil locomoteur.	
4.82	24.06	13.19	4.28	4.13	3.68	2.94	2.68	2.57	2.59	Maladies infectieuses.	
0.29	1.63	0.79	0.27	0.15	0.19	0.16	0.19	0.22	0.14	Y compris: Variole et varioloïde.	
0.82	2.21	3.86	1.62	0.37	0.25	0.10	0.01	0.01	0.02	Scarlatine.	
1.19	14.23	7.88	0.73	0.05	0.08	0.04	0.01	0.01	0.01	Rougeole.	
2.17	0.68	0.89	1.57	3.42	3.01	2.39	2.16	2.11	2.16	Fièvre typhoïde.	
5.29	48.79	6.59	1.26	1.48	1.46	2.09	3.40	7.93	14.28	Maladies constitutionnelles générales.	

Observation. Les nombres proportionnels des rubriques 2 et 12 indiquent combien, sur 10,000 vivants en général, c'est-à-dire sans distinction de classes d'âge, il en meurt en moyenne dans le cours d'une année. Pour ce qui est du calcul des nombres proportionnels pour la 1^{re} classe d'âge (enfants de moins de 1 an), voir l'annotation de la page 36.

¹⁾ Ni tuberculeuses, ni cancéreuses.

13. Die im Jahrzehn 1881—1890 im ersten Lebensjahr Gestorbenen,
13. Nombre des enfants décédés dans leur première année,

Schweiz Kanton des Sterbeortes	Mittlere jährliche Zahl der Lebend- ge- borenen <i>Moyenne annuelle des nais- sances vivantes</i>	Gesamtzahl 1881—1890 -- <i>Nombre total 1881 à 1890</i>										
		Ge- storbene im ganzen <i>Nombre total des décédés</i>	Lebens- schwäche <i>Débilité con- génitale</i>	Magen- und Darm- katarrh <i>Gastro- entérite</i>	Lungen- ent- zündung <i>Pneu- monie</i>	Andere akute Krank- heiten der Atmungs- organe <i>Autres malad. aiguës des organes respi- ratoires</i>	Keuch- kusten <i>Coque- luche</i>	Diph- theritis und Croup <i>Diph- térie et croup</i>	Masern <i>Rou- geole</i>	Lungen- tuber- kulose <i>Phthi- sie pulmo- naire</i>	Andere tuber- kulöse Krank- heiten <i>Autres malad- ies tubercu- leuses</i>	Verun- glück- ung <i>Acci- dents</i>
Schweiz . . .	81,460	134,691	31,597	32,765	8,776	8,564	4,046	1,526	1,133	878	1,824	401
Zürich . . .	8,674	13,903	3,704	3,568	1,519	847	528	163	170	110	238	39
Bern . . .	16,856	25,153	5,361	6,034	1,963	1,869	850	392	263	221	365	91
Luzern . . .	3,226	4,661	1,522	1,119	300	362	181	57	15	30	63	12
Uri . . .	548	946	232	71	22	10	15	5	—	4	10	—
Schwyz . . .	1,410	2,438	586	556	104	116	51	29	9	8	28	8
Obwalden . . .	353	395	140	101	36	16	20	13	2	4	3	—
Nidwalden . . .	347	458	131	101	31	39	12	6	5	1	6	1
Glarus . . .	811	1,230	230	169	41	66	23	18	19	9	18	5
Zug . . .	590	942	333	240	50	66	22	12	2	11	14	3
Freiburg . . .	3,706	7,428	1,665	1,360	258	341	145	50	32	17	26	17
Solothurn . . .	2,545	4,365	898	1,157	218	253	109	78	20	37	54	12
Basel-Stadt . . .	2,064	3,650	829	1,664	243	136	111	52	49	30	51	14
Basel-Land . . .	1,924	3,716	604	1,136	198	175	117	57	33	22	76	7
Schaffhausen . . .	1,041	1,645	331	503	220	173	57	8	17	11	23	9
App. A.-Rh. . .	1,707	3,642	834	887	182	325	101	56	27	34	24	7
App. I.-Rh. . .	432	1,105	143	136	16	49	13	3	6	10	5	1
St. Gallen . . .	6,423	12,520	3,601	3,958	578	903	400	113	68	54	202	27
Graubünden . . .	2,338	3,206	738	278	135	102	95	20	16	26	37	9
Aargau . . .	5,056	7,750	1,757	1,686	669	413	253	104	60	82	143	20
Thurgau . . .	2,716	4,353	1,139	1,223	377	286	172	68	26	20	44	18
Tessin . . .	3,631	6,900	1,809	1,268	175	725	259	55	57	27	42	21
Waadt . . .	6,614	10,669	2,091	2,373	736	631	205	75	86	25	156	45
Wallis . . .	2,986	4,586	1,177	256	76	70	42	24	12	7	23	14
Neuenburg . . .	3,282	5,768	1,095	1,716	413	359	173	46	75	57	108	15
Genf . . .	2,180	3,262	647	1,205	216	232	92	22	64	21	65	6

unterschieden nach einzelnen wichtigen Todesursachen.
d'après les principales causes de mort, 1881 à 1890.

Jährliche Durchschnittszahl auf je 10,000 Lebendgeborene desselben Alters Moyenne annuelle sur 10,000 naissances vivantes de cette même classe d'âge											Suisse Canton du lieu de décès
im ganzen En tout	Lebens- schwäche Débilité con- génitale	Magen- und Darm- katarrh Gastro- entérite	Lungen- ent- zündung Pneumonie	Andero akute Krank- heiten der Atmungs- organe Autres maladies aiguës des organes respi- ratoires	Koch- husten Coque- luche	Diph- theritis und Croup Diph- térie et croup	Masern Rou- geole	Lungen- tuber- kulose Phtisie pulmo- naire	Andero tuber- kulöse Krank- heiten Autres maladies tubercu- leuses	Ver- un- glückung Acci- dents	
14	15	16	17	18	19	20	21	22	23	24	25
1,653.5	387.9	402.2	107.7	105.1	49.7	18.7	13.9	10.8	22.4	4.9	Suisse
1,602.8	427.0	411.3	175.1	97.6	60.9	18.8	19.6	12.7	27.4	4.5	Zurich.
1,492.2	318.0	358.0	116.5	110.9	50.4	23.3	15.6	13.1	21.7	5.4	Berne.
1,444.8	471.8	346.9	93.0	112.2	56.1	17.7	4.6	9.3	19.5	3.7	Lucerne.
1,726.3	423.4	129.6	40.1	18.2	27.4	9.1	—	7.3	18.2	—	Uri.
1,729.1	415.6	394.3	73.8	82.3	36.2	20.6	6.4	5.7	19.9	5.7	Schwyz.
1,119.0	396.6	286.1	102.0	45.3	56.7	36.8	5.7	11.3	8.5	—	Unterw.-le-H.
1,319.9	377.5	291.1	89.3	112.4	34.6	17.2	14.4	2.9	17.2	2.9	Unterw.-le-B.
1,516.6	283.6	208.4	59.6	81.4	28.4	22.2	23.4	11.1	22.2	6.2	Glaris.
1,596.6	564.4	406.8	84.7	111.9	37.3	20.3	3.4	18.6	23.7	5.1	Zoug.
2,004.3	449.3	367.0	69.6	92.0	39.1	13.5	8.6	4.6	7.0	4.6	Fribourg.
1,715.1	352.8	454.6	85.7	99.4	42.8	30.6	7.9	14.5	21.2	4.7	Soleure.
1,768.4	401.6	306.2	117.7	65.9	53.8	25.2	23.7	14.5	24.7	6.8	Bâle-Ville.
1,931.4	313.9	590.4	102.9	91.0	60.8	29.6	17.1	11.4	39.5	3.6	Bâle-Camp.
1,580.2	318.0	483.2	211.3	166.2	54.8	7.7	16.3	10.6	22.1	8.6	Schaffhouse.
2,133.6	488.6	519.6	106.6	190.4	59.2	32.8	15.8	19.9	14.1	4.1	App. Rh.-Ex.
2,557.9	331.0	314.8	37.0	113.4	30.1	6.9	13.9	23.1	11.6	2.3	App. Rh.-Int.
1,949.2	560.6	616.2	90.0	140.6	62.3	17.6	10.6	8.4	31.4	4.2	St-Gall.
1,371.3	315.7	118.9	57.7	43.6	40.6	8.6	6.8	11.1	15.8	3.8	Grisons.
1,532.8	347.5	333.5	132.3	81.7	50.0	20.6	11.9	16.2	28.3	4.0	Argovie.
1,602.7	419.4	450.3	138.8	105.3	63.3	25.0	9.6	7.4	16.2	6.6	Thurgovie.
1,900.3	498.2	349.2	48.2	199.7	71.3	16.1	15.7	7.4	11.6	5.8	Tessin.
1,613.1	316.1	358.8	111.3	95.4	31.0	11.3	13.0	3.8	23.6	6.8	Vaud.
1,536.3	394.3	85.8	25.5	23.5	14.1	8.0	4.0	2.4	7.7	4.7	Valais.
1,757.5	333.6	522.9	125.8	109.4	52.7	14.0	22.9	17.4	32.9	4.6	Neuchâtel.
1,496.3	296.8	552.8	99.1	106.4	42.2	10.1	29.4	9.6	29.8	2.8	Genève.

14. Die im Jahrzehnt 1881—1890 im Alter von 1.—14 Jahren Gestorbenen,

14. Les décédés de la classe d'âge de 1 à 14 ans,

Schweiz Kanton des Sterbeortes	Mittlere jährliche Zahl der Bevölke- rung <i>Popu- lation moyenne annuelle</i>	Gesamtzahl 1881—1890 — <i>Nombre total, 1881 à 1890</i>									
		Ge- storbene im ganzen <i>Nombre total des décédés</i>	Diph- theritis und Croup <i>Diph- térie et croup</i>	Lungen- ent- zündung <i>Pneu- monie</i>	Andere akute Krank- heiten der Atmungs- organe <i>Autres malad. aiguës des organes respi- ratoires</i>	Lungen- tuber- kulose <i>Phthisie pulmo- naire</i>	Andere tuber- kulöse Krank- heiten <i>Autres malad- ies tubercu- leuses</i>	Ver- un- glückung <i>Acci- dents</i>	Keuch- husten <i>Couge- luche</i>	Masern <i>Rou- geole</i>	Schar- lach <i>Scar- latine</i>
1	2	3	4	5	6	7	8	9	10	11	12
Schweiz . . .	863,349	73,513	12,398	6,523	4,022	4,295	6,848	4,020	2,585	2,371	2,169
Zürich . . .	90,000	7,218	1,640	898	305	415	769	441	282	335	134
Bern . . .	178,752	14,805	2,729	1,349	818	978	1,650	872	572	494	595
Luzern . . .	39,485	2,721	683	273	216	166	273	152	92	38	39
Uri . . .	5,923	598	84	25	5	21	13	33	20	2	17
Schwyz . . .	15,668	1,248	271	107	59	102	103	77	22	31	18
Obwalden . .	4,669	350	124	38	7	22	21	8	9	9	10
Nidwalden . .	3,836	290	88	30	15	12	20	12	15	11	1
Glarus . . .	9,550	761	96	49	40	31	62	82	17	35	32
Zug . . .	6,695	497	96	48	23	55	80	26	17	9	6
Freiburg . . .	36,664	3,093	270	232	207	216	205	142	81	108	66
Solothurn . .	26,578	2,094	364	140	106	144	234	133	67	38	82
Basel-Stadt . .	18,572	1,986	282	192	49	188	252	78	96	113	179
Basel-Land . .	19,727	1,796	298	158	98	88	157	74	81	61	84
Schaffhausen .	12,063	945	157	111	59	54	93	53	33	62	56
Appenzell A.-Rh.	16,434	1,459	367	135	117	59	78	51	54	32	20
Appenzell I.-Rh.	4,005	429	51	28	39	22	11	13	10	10	5
St. Gallen . .	63,524	5,143	1,115	459	359	249	589	299	226	125	76
Graubünden . .	26,587	2,490	412	154	97	122	127	107	73	30	46
Aargau . . .	58,727	3,950	728	390	156	265	361	272	147	92	190
Thurgau . . .	29,736	2,192	588	245	101	135	116	123	81	42	82
Tessin . . .	37,798	5,090	498	258	448	243	146	279	209	130	34
Waadt . . .	71,545	5,642	682	593	302	301	692	318	150	226	174
Wallis . . .	30,760	3,414	199	82	60	85	79	155	42	25	50
Neuenburg . .	32,829	2,937	302	297	213	161	409	139	90	131	106
Genf . . .	23,222	2,365	274	232	123	161	308	81	99	182	67

unterschieden nach einzelnen wichtigen Todesursachen.
d'après les principales causes de mort, 1881 à 1890.

Jährliche Durchschnittszahl auf je 10,000 Lebendgeborene desselben Alters Moyenne annuelle sur 10,000 naissances vivantes de cette même classe d'âge										Suisse Canton du lieu de décès
Im ganzen En tout	Diph- theritis und Croup Diph- térie et croup	Lungen- ent- zündung Pneu- monie	Andero akute Krank- heiten der Atmungs- organe Autres malad. aiguës des organes respi- ratoires	Lungen- tuber- kulose Phtisie pulmo- naire	Andero tuber- kulöse Krank- heiten Autres malad- ies tubercu- leuses	Ver- un- glückung Acci- dents	Koch- kruften Coque- luche	Nasern Rou- geole	Schar- lach Scar- latine	
85.1	14.4	7.6	4.7	5.0	7.9	4.7	3.0	2.7	2.5	Suisse
80.2	18.2	10.0	3.4	4.6	8.5	4.9	3.1	3.7	1.5	Zurich.
82.8	15.3	7.5	4.6	5.5	9.2	4.9	3.2	2.8	3.3	Berne.
68.9	17.3	6.9	5.5	4.2	6.9	3.8	2.3	1.0	1.0	Lucerne.
101.0	14.2	4.2	0.8	3.5	2.2	5.6	3.4	0.3	2.9	Uri.
79.7	17.3	6.8	3.8	6.5	6.6	4.9	1.4	2.0	1.1	Schwyz.
75.0	26.6	8.1	1.5	4.7	4.5	1.7	1.9	1.9	2.1	Unterwald-le-Haut.
75.6	22.9	7.8	3.9	3.1	5.2	3.1	3.9	2.9	0.3	Unterwald-le-Bas.
79.7	10.1	5.1	4.2	3.2	6.5	8.6	1.8	3.7	3.3	Glaris.
74.2	14.3	7.2	3.4	8.2	11.9	3.9	2.5	1.3	0.9	Zoug.
84.4	7.4	6.3	5.6	5.9	5.6	3.9	2.2	2.9	1.8	Fribourg.
78.8	13.7	5.3	4.0	5.4	8.8	5.0	2.5	1.4	3.1	Soleure.
106.9	15.2	10.3	2.6	10.1	13.6	4.2	5.2	6.1	9.6	Bâle-Ville.
91.0	15.1	8.0	5.0	4.5	8.0	3.8	4.1	3.1	4.3	Bâle-Campagne.
78.3	13.0	9.2	4.9	4.5	7.7	4.4	2.7	5.1	4.6	Schaffhouse.
88.8	22.3	8.2	7.1	3.6	4.7	3.1	3.3	1.9	1.2	Appenzell Rh.-Ext.
107.1	12.7	7.0	9.7	5.5	2.7	3.2	2.5	2.5	1.3	Appenzell Rh.-Int.
81.0	17.6	7.2	5.7	3.9	9.3	4.7	3.6	2.0	1.2	St-Gall.
93.7	15.5	5.8	3.6	4.6	4.8	4.0	2.7	1.1	1.7	Grisons.
67.3	12.4	6.6	2.7	4.5	6.1	4.6	2.5	1.6	3.2	Argovie.
73.7	19.8	8.2	3.4	4.5	3.9	4.1	2.7	1.4	2.8	Thurgovie
134.7	13.2	6.8	11.9	6.4	3.9	7.4	5.5	3.4	0.9	Tessin.
78.9	9.5	8.3	4.2	4.2	9.7	4.4	2.1	3.2	2.4	Vaud.
111.0	6.5	2.7	2.0	2.8	2.6	5.0	1.4	0.8	1.6	Valais.
89.5	9.2	9.0	6.5	4.9	12.5	4.2	2.7	4.0	3.2	Neuchâtel.
101.8	11.8	10.0	5.3	6.9	13.3	3.5	4.3	7.8	2.9	Genève.

5. Die im Jahrzehnt 1881—1890 im Alter von 15—59 Jahren Gestorbenen,
15. Les décédés de la classe d'âge de 15 à 59 ans,

Schweiz Kanton des Sterbeortes	Mittlere jährliche Zahl der Bevölke- rung <i>Popu- lation moyenne annuelle</i>	Gesamtzahl 1881—1890 — <i>Nombre total, 1881 à 1890</i>								
		Ge- storbene im ganzen <i>Nombre total des décédés</i>	Lungen- tuber- kulose <i>Phthise pulmo- naire</i>	Ander- e tuber- kulöse Krank- heiten <i>Autres malad- ies tubercu- leuses</i>	Lungen- ent- zündung <i>Pneu- monie</i>	Ander- e akute Krank- heiten der Atmungs- organe <i>Autres malad. aigüés des organes respi- ratoires</i>	Krebs und Sarkome <i>Cancer et sarcome</i>	Ver- un- glückung <i>Acci- dents</i>	Selbst- mord <i>Sui- cides</i>	Heu- typhus <i>Fèvre ty- phoïde</i>
1	2	3	4	5	6	7	8	9	10	11
Schweiz	1,705,229	192,008	49,936	6,217	15,171	2,895	14,496	8,573	5,285	4,740
Zürich	205,243	21,972	5,917	898	1,882	319	2,122	968	729	427
Bern	300,550	36,170	9,844	1,161	2,896	602	2,207	1,767	1,025	956
Luzern	79,024	9,109	1,944	275	958	172	952	399	113	221
Uri	11,628	1,244	210	28	126	12	74	131	17	64
Schwyz	29,620	3,560	921	116	323	47	372	159	31	86
Obwalden	8,415	821	167	19	109	16	63	73	6	15
Nidwalden	7,047	845	190	27	107	21	87	54	7	23
Glarus	20,687	2,467	752	106	121	25	164	171	46	27
Zug	14,096	1,728	475	43	156	20	179	101	26	36
Freiburg	67,198	7,160	1,608	213	533	107	504	298	101	153
Solothurn	47,478	5,461	1,443	188	466	83	485	271	138	166
Baselstadt	46,365	5,378	1,907	215	310	36	443	183	170	276
Baselland	34,787	3,605	1,038	121	247	46	230	160	129	98
Schaffhausen	21,158	2,072	545	82	175	37	188	75	74	28
Ausserrhoden	30,740	3,379	764	107	264	60	325	85	108	123
Innerrhoden	7,395	1,034	250	14	69	5	93	19	17	16
St. Gallen	134,149	14,704	4,292	593	1,016	230	1,464	552	304	260
Graubünden	56,209	6,501	1,734	157	460	76	350	285	95	112
Aargau	111,059	12,213	3,070	418	1,175	167	1,075	502	321	218
Thurgau	60,112	5,483	1,384	218	474	94	601	215	201	69
Tessin	73,179	8,023	1,764	118	708	121	328	401	65	386
Waadt	145,974	16,078	3,977	547	1,095	213	997	700	808	256
Wallis	58,349	5,971	684	92	488	85	162	393	63	202
Neuenburg	64,159	7,518	2,132	234	476	145	427	354	371	175
Genf	70,608	9,452	2,924	227	537	156	604	257	320	347

unterschieden nach einzelnen wichtigen Todesursachen.
d'après les principales causes de mort, 1881 à 1890.

Jährliche Durchschnittszahl auf je 10,000 Lebendgeborene desselben Alters Moyenne annuelle sur 10,000 naissances vivantes de cette même classe d'âge									
Im ganzen En tout	Lungen- tuberkulose Phtisie pulmo- naire	Ander- tuber- kulöse Krank- heiten Autres mala- dies tubercu- leuses	Lungen- ent- zündung Pneu- monie	Ander- akute Krank- heiten der Atmungs- organe Autres maladies aiguës des organes respi- ratoires	Krebs und Sarkome Cancer et sarcome	Ver- un- glückung Acci- dents	Selbst- mord Sui- cides	Heb- typhus Fièvre typhoïde	Suisse Canton du lieu de décès
12	13	14	15	16	17	18	19	20	21
112.6	29.3	3.6	8.9	1.7	8.5	5.0	3.1	2.8	Suisse.
107.1	28.8	4.4	9.2	1.6	10.3	4.7	3.6	2.1	Zurich.
120.3	32.8	3.9	9.6	2.0	7.3	5.9	3.4	3.1	Berne.
115.3	24.6	3.5	12.1	2.2	12.0	5.0	1.4	2.8	Lucerne.
107.0	18.1	2.4	10.8	1.0	6.4	11.3	1.5	5.5	Uri.
120.2	31.1	3.9	10.9	1.6	12.6	5.4	1.0	2.9	Schwyz.
97.6	19.8	2.3	13.0	1.9	7.5	8.7	0.7	1.8	Unterwald-le-Haut.
119.9	27.0	3.8	15.2	3.0	12.3	7.7	1.0	3.3	Unterwald-le-Bas.
119.3	36.4	5.1	5.8	1.2	7.9	8.3	2.2	1.3	Glaris.
122.6	33.7	3.1	11.1	1.4	12.7	7.2	1.8	2.6	Zoug.
106.6	23.9	3.2	7.9	1.6	7.5	4.4	1.5	2.3	Fribourg.
115.0	30.4	4.0	9.8	1.7	10.2	5.7	2.9	3.5	Soleure.
116.0	41.1	4.6	6.7	0.8	9.6	3.9	3.7	6.0	Bâle-Ville.
103.6	29.8	3.5	7.1	1.3	6.6	4.6	3.7	2.8	Bâle-Campagne.
97.9	25.8	3.9	8.3	1.7	8.9	3.5	3.5	1.3	Schaffhouse.
109.9	24.9	3.5	8.6	2.0	10.6	2.8	3.5	4.0	Appenzell Rh.-Ext.
147.9	33.8	1.9	9.3	0.7	12.6	2.6	2.3	2.2	Appenzell Rh.-Int.
109.6	32.0	4.4	7.6	1.7	10.9	4.1	2.3	1.9	St-Gall.
115.7	30.8	2.8	8.2	1.4	6.2	5.1	1.7	2.0	Grisons.
110.0	27.6	3.8	10.6	1.5	9.7	4.5	2.9	2.0	Argovie.
91.2	23.0	3.6	7.9	1.6	10.0	3.6	3.3	1.1	Thurgovie.
109.6	24.1	1.6	9.7	1.7	4.5	5.5	0.9	5.3	Tessin.
110.1	27.2	3.7	7.5	1.5	6.8	4.8	5.5	1.8	Vaud.
102.3	11.7	1.6	8.4	1.5	2.8	6.7	1.1	3.5	Valais.
117.2	33.2	3.6	7.4	2.3	6.7	5.5	5.8	2.7	Neuchâtel.
133.9	41.4	3.2	7.6	2.2	8.6	3.6	4.5	4.9	Genève.

16. Die im Jahrzehnt 1881—1890 im Alter von 60 und mehr Jahren
16. Les décédés de la classe d'âge de 60 ans et plus,

Schweiz Kanton des Sterbeortes	Mittlere jährliche Zahl der Bevölke- rung <i>Popu- lation moyenne annuelle</i>	Gesamtzahl 1881—1890 — <i>Nombre total, 1881 à 1890</i>								
		Ge- storbene im ganzen <i>Nombre total des décédés</i>	Alters- schwäche <i>Débilité sénile</i>	Lungen- ent- zündung <i>Pneu- monie</i>	Ander- akute Krank- heiten der Atmungs- organe <i>Autres maladies aiguës des organes respi- ratoires</i>	Krebs und Sarkome <i>Cancer et sarcome</i>	Lungen- tuber- kulose <i>Phthise pulmo- naire</i>	Ander- tuber- kulöse Krank- heiten <i>Autres mala- dies tubercu- leuses</i>	Vor- un- glückung <i>Acci- dents</i>	Selbst- mord <i>Sui- cides</i>
1	2	3	4	5	6	7	8	9	10	11
Schweiz	267,063	203,947	36,116	20,486	4,249	16,933	6,208	1,742	3,069	1,266
Zürich	29,056	22,030	5,315	2,466	447	2,481	889	312	353	160
Bern	43,764	35,013	6,692	3,404	937	2,176	1,255	243	535	215
Luzern	14,213	11,979	2,505	1,319	263	1,197	394	97	161	25
Uri	1,626	1,154	111	151	15	70	23	11	20	1
Schwyz	4,236	3,514	617	392	75	434	174	45	41	4
Obwalden	1,760	1,211	233	241	21	91	39	8	23	2
Nidwalden	1,136	952	161	149	23	88	25	17	20	1
Glarus	3,009	2,175	351	152	49	197	103	29	48	10
Zug	1,823	1,511	362	160	43	189	50	9	25	1
Freiburg	11,296	8,945	782	741	177	634	142	64	83	27
Solothurn	7,707	5,616	1,226	611	114	501	165	31	110	38
Basel-Stadt	4,455	3,191	469	416	41	437	202	56	36	18
Basel-Land	4,939	3,551	990	356	59	266	92	19	54	35
Schaffhausen	3,945	2,698	596	341	58	243	57	27	49	25
Appenzell A.-Rh.	4,818	3,731	722	367	90	334	125	39	32	24
Appenzell I.-Rh.	1,159	1,017	197	53	11	66	48	4	11	4
St. Gallen	19,693	15,022	3,670	1,275	401	1,605	685	194	181	65
Graubünden	11,036	8,123	944	680	106	423	174	48	139	30
Aargau	21,525	16,356	2,360	1,973	265	1,565	558	154	250	89
Thurgau	10,986	8,101	2,103	1,001	218	881	237	65	138	80
Tessin	14,419	9,896	1,485	779	121	387	156	54	178	26
Waadt	23,871	18,199	1,800	1,595	239	1,347	239	106	274	238
Wallis	9,765	7,185	331	541	84	182	84	21	137	10
Neuenburg	7,493	5,581	1,165	558	180	487	113	42	70	66
Genf	9,333	7,196	929	765	212	652	179	47	101	72

**Gestorbenen, unterschieden nach einzelnen wichtigen Todesursachen.
d'après les principales causes de mort, 1881 à 1890.**

Jährliche Durchschnittszahl auf je 10,000 Lebendgeborene desselben Alters <i>Moyenne annuelle sur 10,000 naissances vivantes de cette même classe d'âge</i>									Suisse Canton du lieu de décès
Im ganzen <i>En tout</i>	Alters- schwäche <i>Débilité sénile</i>	Lungen- ent- zündung <i>Pneu- monie</i>	Andero akute Krank- heiten der Atmungs- organe <i>Autres maladies aiguës des organes respi- ratoires</i>	Krebs und Sarkome <i>Cancer et sarcome</i>	Lungen- tuber- kulose <i>Phthise pulmo- naire</i>	Andero tuber- kulöse Krank- heiten <i>Autres mala- dies tubercu- leuses</i>	Ver- un- glückung <i>Acci- dents</i>	Selbst- mord <i>Sui- cides</i>	
12	13	14	15	16	17	18	19	20	21
768.7	135.2	76.7	15.9	63.4	23.2	6.5	11.5	4.7	Suisse
723.8	182.9	84.9	15.4	85.4	30.6	10.7	12.1	5.5	Zurich.
800.0	152.9	77.8	21.4	49.7	28.7	5.6	12.2	4.9	Berne.
842.8	176.2	92.8	18.5	84.2	27.7	6.8	11.3	1.8	Lucerne.
709.7	68.3	92.9	9.2	43.1	14.1	6.8	12.3	0.6	Uri.
829.6	145.7	92.5	17.7	102.5	41.1	10.6	9.7	0.9	Schwyz.
688.1	132.4	136.9	11.9	51.7	22.2	4.5	13.1	1.1	Unterwald-le-Haut.
838.0	141.7	181.2	20.2	77.5	22.0	15.0	17.6	0.9	Unterwald-le-Bas.
722.8	116.7	50.5	16.3	65.5	34.2	9.6	16.0	3.3	Glaris.
828.9	198.6	87.8	23.6	103.7	27.4	4.9	13.7	0.5	Zoug.
791.9	69.2	65.6	15.7	56.1	12.6	5.7	7.3	2.4	Fribourg.
728.7	159.1	79.3	14.8	65.0	21.4	4.0	14.3	4.9	Soleure.
716.3	105.3	93.4	9.2	98.1	45.3	12.6	8.1	4.0	Bâle-Ville.
719.0	200.4	72.1	11.9	53.9	18.6	3.8	10.9	7.1	Bâle-Campagne.
683.9	151.1	86.4	14.7	61.6	14.4	6.8	12.4	6.3	Schaffhouse.
774.4	149.9	76.2	18.7	69.3	25.9	8.1	6.6	5.0	Appenzell Rh.-Ex.
877.5	170.0	45.7	9.5	56.9	41.4	3.5	9.5	3.5	Appenzell Rh.-Int.
762.8	186.4	64.7	20.4	81.5	34.8	9.9	9.2	3.3	St-Gall.
736.0	85.5	61.6	9.6	38.3	15.8	4.3	12.6	2.7	Grisons.
759.9	109.6	91.7	12.3	72.7	25.9	7.2	11.0	4.1	Argovie.
737.4	191.4	91.1	19.8	80.2	21.6	5.9	12.6	7.3	Thurgovie.
686.3	103.0	54.0	8.4	26.8	10.8	3.7	12.3	1.8	Tessin.
762.4	75.4	66.8	10.0	56.4	10.0	4.4	11.5	10.0	Vaud.
735.8	33.9	55.4	8.6	18.6	8.6	2.2	14.0	1.0	Valais.
744.8	155.5	74.5	24.0	65.0	15.1	5.6	9.3	8.8	Neuchâtel.
771.0	99.5	82.0	22.7	69.9	19.2	5.0	10.8	7.7	Genève.

17. Die Unglücksfälle mit tödlichem Ausgang

17. Les accidents mortels de 1878 à 1902,

Schweiz u. Kantone <i>Suisse et cantons</i>	1902	1901	1900	1899	1898	1897	1896	1895	1894	1893	1892
1	2	3	4	5	6	7	8	9	10	11	12
Zürich	207	246	254	300	242	258	253	225	230	240	211
Bern	390	415	361	360	326	329	340	341	336	349	315
Luzern	118	114	81	91	97	84	87	73	82	71	70
Uri	19	18	15	17	22	17	20	19	18	13	12
Schwyz	36	49	33	35	34	42	44	33	28	30	35
Obwalden	15	9	12	6	10	4	7	7	9	7	9
Nidwalden	10	17	9	23	11	7	13	11	11	9	11
Glarus	25	13	22	15	17	20	24	19	21	20	21
Zug	19	18	17	14	7	10	29	16	16	12	16
Fribourg	75	89	82	89	71	63	62	51	74	64	62
Solothurn	46	73	57	76	57	55	53	53	57	61	55
Basel-Stadt	44	52	34	39	31	48	41	34	36	36	35
Basel-Land	42	40	38	63	40	30	44	33	30	34	34
Schaffhausen	19	24	20	24	25	22	16	20	22	23	16
Appenzell A.-Rh.	26	23	19	21	21	18	28	24	15	24	26
Appenzell I.-Rh.	4	6	5	5	8	3	1	3	7	4	6
St. Gallen	118	142	99	128	120	96	81	98	102	89	100
Graubünden	76	83	62	54	52	57	50	65	37	63	49
Aargau	148	155	120	118	119	135	107	89	94	113	93
Thurgau	60	62	70	56	44	65	44	41	50	45	55
Tessin	116	96	83	97	89	92	76	86	87	82	84
Vaud	160	167	185	161	147	162	137	142	123	176	134
Valais	78	89	91	108	75	82	54	65	72	68	65
Neuchâtel	47	67	57	61	50	50	50	47	58	63	45
Genève	69	72	64	54	68	48	71	69	51	47	54
Wohnort unbekannt ¹⁾ } Domicile inconnu ¹⁾ }	10	20	18	22	17	15	12	30	27	24	17
Schweiz — Suisse	1,977	2,159	1,908	2,037	1,800	1,812	1,744	1,694	1,693	1,767	1,630

¹⁾ In den Jahren 1876—1890 wurden die Unglücksfälle dem Kantone zugeschrieben, in welchem sie stattgefunden haben, während vom Jahre 1891 hinweg die Fälle dem Wohnkanton des Gestorbenen zugeteilt wurden. Aus diesem Grunde erhält man für die Jahre 1891—1900 eine Anzahl Gestorbener, deren Wohnkanton nicht ermittelt werden konnte.

im 25jährigen Zeitraum 1878—1902.

soit pendant une période de 25 années.

1891	1890	1889	1888	1887	1886	1885	1884	1883	1882	1881	1880	1879	1878
13	14	15	16	17	18	19	20	21	22	23	24	25	26
214	182	171	192	163	181	178	200	180	181	173	152	193	202
356	333	287	315	323	356	319	331	309	344	348	378	372	328
79	72	70	83	56	60	77	78	70	77	81	65	80	73
18	17	12	19	17	20	10	18	16	20	35	60	38	36
29	20	26	33	15	25	27	42	25	38	34	28	38	31
6	10	13	16	15	6	5	10	15	9	5	11	7	8
8	11	6	7	8	5	10	10	11	8	11	14	5	7
15	15	25	22	17	18	10	17	20	23	139	21	26	23
16	15	15	21	24	12	15	11	12	9	21	12	13	17
45	69	51	55	53	58	67	46	44	46	51	62	52	54
78	42	62	47	46	71	57	60	42	53	46	56	45	59
79	23	37	24	35	22	25	17	37	52	39	18	34	34
45	30	24	31	33	34	31	33	23	30	26	25	25	31
22	17	18	15	13	21	16	17	20	25	24	15	20	18
23	17	17	18	21	20	13	22	20	13	14	14	10	9
5	1	12	3	3	2	3	6	6	3	5	4	1	1
90	102	119	103	92	112	131	98	102	101	99	98	103	109
37	51	68	73	57	37	51	38	50	54	61	55	64	43
104	112	112	85	100	94	129	95	109	109	99	87	121	112
61	54	58	49	45	53	53	48	43	45	46	40	46	55
69	74	104	92	96	86	83	72	81	97	94	134	119	106
137	142	148	144	134	120	134	119	139	118	139	114	116	119
69	80	63	71	77	73	59	74	71	78	53	65	60	57
53	46	48	50	49	73	66	70	51	69	56	55	77	58
47	49	47	35	47	51	39	39	32	52	54	38	54	60
23	—	—	—	—	—	—	—	—	—	—	—	—	—
1,728	1,584	1,613	1,603	1,539	1,610	1,608	1,571	1,528	1,654	1,753	1,621	1,719	1,650

¹⁾ De 1876 à 1890, les accidents mortels ont été attribués au canton où ils se sont produits; à partir de 1891, ils le sont au lieu de résidence habituelle de la personne décédée. Pour la période de 1891 à 1900, il est un certain nombre de décès de cette catégorie dont le lieu (canton) de domicile est demeuré inconnu.

18. Zahl der Sterbefälle infolge von Selbst-
18. Les suicides de 1878 à 1902, soit

Schweiz u. Kantone <i>Suisse et cantons</i>	1902	1901	1900	1899	1898	1897	1896	1895	1894	1893	1892
1	2	3	4	5	6	7	8	9	10	11	12
Zürich	146	140	139	120	119	103	107	121	99	108	93
Bern	126	133	130	124	124	114	118	96	125	107	98
Luzern	19	8	18	20	16	17	13	15	19	18	11
Uri	—	1	4	—	1	1	—	—	—	—	—
Schwyz	3	5	6	2	7	2	2	3	5	2	2
Obwalden	2	—	2	3	1	1	1	2	1	1	—
Nidwalden	1	—	2	1	—	1	1	—	1	1	1
Glarus	10	6	6	8	7	8	10	10	9	10	6
Zug	1	1	4	5	3	7	2	—	2	1	4
Fribourg	13	16	16	19	11	21	12	13	17	11	12
Solothurn	25	9	18	19	21	19	12	14	12	27	16
Basel-Stadt	16	17	19	14	12	18	18	9	20	17	16
Basel-Land	17	15	17	23	25	15	15	7	15	16	19
Schaffhausen	10	7	5	12	10	14	12	6	16	14	8
Appenzell A.-Rh.	14	15	15	15	16	10	14	14	15	13	18
Appenzell I.-Rh.	1	2	1	2	—	2	2	1	—	1	1
St. Gallen	47	43	46	38	28	41	44	37	49	43	31
Graubünden	25	13	18	16	15	16	13	12	10	19	14
Aargau	44	42	38	31	35	38	29	32	24	28	28
Thurgau	25	36	31	26	24	27	32	23	40	33	20
Tessin	15	14	14	16	21	11	16	12	4	5	5
Vaud	89	104	97	93	90	99	118	107	120	104	104
Valais	9	10	11	6	9	10	7	9	4	6	2
Neuchâtel	32	35	37	32	40	35	35	33	37	45	45
Genève	45	43	42	44	28	24	30	43	27	38	31
Wohnort unbekannt ¹⁾ } Domicile inconnu ¹⁾ }	34	32	28	35	27	33	27	31	37	42	26
Schweiz — Suisse	769	747	764	724	690	687	690	650	708	710	611

¹⁾ In den Jahren 1876—1890 wurden die Selbstmordfälle dem Kanton zugeschrieben, in welchem sie stattgefunden haben, während vom Jahre 1891 hinweg die Fälle dem Wohnkanton des Gestorbenen zugeteilt wurden. Aus diesem Grunde erhält man für die Jahre 1891—1900 eine Anzahl Gestorbener, deren Wohnkanton nicht ermittelt werden konnte.

mord im 25jährigen Zeitraum 1878—1902.

pendant une période de 25 années.

1891	1890	1889	1888	1887	1886	1885	1884	1883	1882	1881	1880	1879	1878
13	14	15	16	17	18	19	20	21	22	23	24	25	26
107	88	79	84	93	83	85	89	99	98	96	90	103	104
111	112	134	110	118	129	134	132	131	125	119	147	140	114
9	11	12	11	20	9	18	18	9	12	18	12	13	11
—	2	3	3	—	1	1	2	3	—	3	1	3	1
6	1	6	3	3	7	3	4	1	4	3	2	4	5
2	3	—	1	—	—	1	2	1	—	—	—	1	1
1	2	—	2	1	—	—	1	—	1	1	—	—	—
8	7	10	8	5	5	2	4	6	8	2	4	6	4
2	5	4	2	1	3	5	—	—	4	3	1	3	—
15	9	10	18	15	10	14	14	8	16	14	19	14	14
17	15	9	12	15	24	16	13	21	27	25	13	13	18
14	16	20	21	14	14	20	17	20	22	25	20	19	20
22	8	12	16	14	19	10	26	19	22	19	20	22	17
12	11	12	5	10	10	9	6	14	10	12	15	8	10
7	17	15	9	8	16	13	19	11	11	13	11	14	6
—	2	1	1	3	2	4	2	1	1	4	1	3	2
35	44	37	36	30	30	37	35	39	37	46	40	43	25
12	23	11	14	17	7	13	11	12	9	8	13	6	8
29	41	37	42	37	45	31	45	40	45	51	39	38	44
19	30	37	23	32	19	22	28	27	35	29	31	28	32
9	7	14	8	8	8	11	10	6	9	10	11	6	2
94	97	108	101	111	135	121	84	114	99	80	109	114	101
6	4	9	9	8	10	4	8	6	10	5	6	5	9
38	42	37	43	30	50	45	44	51	43	53	54	58	55
34	36	46	27	33	56	42	33	43	40	36	36	37	39
43	—	—	—	—	—	—	—	—	—	—	—	—	—
652	633	663	609	626	692	661	647	682	688	675	695	701	642

¹⁾ De 1876 à 1890, les suicides ont été attribués au canton où ils se sont produits; à partir de 1891, ils le sont au lieu de résidence de la personne décédée. Pour la période de 1891 à 1900 il est un certain nombre de décédés de cette catégorie dont le lieu (canton) de domicile est demeuré inconnu.

19. Die überseeische Auswanderung aus der Schweiz in den Jahren 1893—1902.

Nach den Mitteilungen des eidg. Auswanderungsbureaus.

19. Emigration suisse pour les pays d'outre-mer, pendant les années 1893 à 1902.

D'après les communications du Bureau fédéral de l'émigration.

a. Gesamtzahl der Auswanderer. — a. Total des émigrants.

Wohnkanton der Auswanderer <i>Canton de domicile des émigrants</i>	1902	1901	1900	1899	1898	1897	1896	1895	1894	1893
1	2	3	4	5	6	7	8	9	10	11
Zürich	696	598	467	421	342	344	437	557	413	658
Bern	973	851	931	502	469	470	637	1,037	918	1,531
Luzern	95	89	53	34	53	41	52	64	61	109
Uri	51	30	34	6	18	12	22	29	24	46
Schwyz	171	76	107	46	53	39	43	76	79	184
Obwalden	26	46	24	9	12	15	25	30	45	76
Nidwalden	3	9	—	2	4	4	7	6	13	18
Glarus	70	76	63	36	29	54	62	111	91	142
Zug	38	23	25	22	11	6	9	21	37	32
Fribourg	21	23	36	20	29	21	44	53	46	40
Solothurn	99	92	82	43	42	50	80	90	68	140
Basel-Stadt	322	227	240	200	152	189	257	297	282	327
Basel-Land	82	60	69	65	46	71	67	118	87	166
Schaffhausen	94	53	71	39	36	58	64	108	96	143
Appenzell A.-Rh.	54	67	36	44	50	37	57	61	74	114
Appenzell I.-Rh.	2	—	10	5	5	2	4	—	3	5
St. Gallen	279	240	188	157	177	149	244	216	283	418
Graubünden	116	129	96	72	64	70	101	108	127	281
Aargau	211	159	140	103	94	125	128	220	147	310
Thurgau	92	87	61	40	58	61	71	91	94	155
Tessin	644	481	556	296	226	303	353	301	339	561
Vaud	157	123	104	73	69	118	106	139	122	184
Valais	118	124	126	79	97	76	210	236	187	198
Neuchâtel	144	87	136	75	82	107	136	146	121	222
Genève	149	171	161	104	70	86	114	153	92	117
Total	4,707	3,921	3,816	2,493	2,288	2,508	3,330	4,268	3,849	6,177

b. Reiseziel der Auswanderer. — b. Lieu de destination des émigrants.

Jahre — Années Wohnkanton der Auswanderer Canton de domicile des émigrants	Gesamt- zahl der Aus- wan- derer Total des émi- grants	Reiseziel (Land des Ansschiffungshafens) Lieu de destination (pays du port de débarquement)										
		Vereinigte Staaten Etats- Unis	Sonst. Nord- Amer- ika Autres pays de l'Amé- rique du Nord	Central- Amer- ika Amé- rique centrale	Bra- silien Brésil	Uru- guay Uruguay	Argen- tinen Répu- blique argen- tine	Chile Chili	Sonst. Süd- Amer- ika Autres pays de l'Amé- rique du Sud	Austra- lien Australie	Afrika Afric- que	Asien Asie
1	2	3	4	5	6	7	8	9	10	11	12	13
1902	4,707	4,227	6	5	45	12	230	32	5	77	48	20
1901	3,921	3,520	3	—	42	5	236	12	6	39	18	40
1900	3,816	3,341	47	2	16	21	266	35	1	16	50	21
1899	2,493	2,159	9	3	10	3	245	2	6	9	37	10
1898	2,288	1,988	5	2	48	7	168	16	4	16	33	1
1897	2,508	2,149	3	6	55	12	233	5	2	7	33	3
1896	3,330	2,787	2	2	56	8	410	21	4	9	28	3
1895	4,268	3,697	11	3	108	19	354	31	—	13	29	3
1894	3,849	3,285	21	7	48	8	401	13	26	17	20	3
1893	6,177	5,637	52	2	50	16	317	34	30	21	15	3
1892	7,835	7,340	2	16	49	11	358	14	6	20	10	9
1891	7,516	6,920	16	8	184	19	282	4	11	47	17	8
1890	7,712	6,909	8	—	79	29	629	9	6	23	15	5
1889	8,430	6,963	3	—	39	33	1,294	30	23	23	15	7
Jahr — Année 1902	4,707	4,227	6	5	45	12	230	32	5	77	48	20
Zürich	696	602	—	—	17	—	50	3	—	2	12	10
Bern	973	918	—	—	4	2	28	8	—	1	12	—
Luzern	95	78	—	—	—	—	3	5	1	8	—	—
Uri	51	47	—	—	—	—	4	—	—	—	—	—
Schwyz	171	170	—	—	—	—	—	—	—	1	—	—
Obwalden	26	26	—	—	—	—	—	—	—	—	—	—
Nidwalden	3	3	—	—	—	—	—	—	—	—	—	—
Glarus	70	69	—	—	—	—	—	—	—	—	—	1
Zug	38	7	—	—	—	—	1	4	—	26	—	—
Fribourg	21	12	—	—	—	—	9	—	—	—	—	—
Solothurn	99	90	1	—	1	—	6	—	—	—	1	—
Basel-Stadt	322	287	1	—	8	5	10	2	—	—	5	4
Basel-Land	82	71	1	—	1	—	—	2	—	—	7	—
Schaffhausen	94	88	—	—	2	—	—	1	—	2	—	1
Appenzell A.-Rh.	54	52	—	—	1	—	1	—	—	—	—	—
Appenzell I.-Rh.	2	2	—	—	—	—	—	—	—	—	—	—
St. Gallen	279	258	—	3	2	—	9	—	—	5	—	2
Graubünden	116	108	—	—	—	—	1	—	—	7	—	—
Aargau	211	189	—	2	—	—	5	3	—	10	1	1
Thurgau	92	85	—	—	—	—	4	—	—	—	2	1
Tessin	644	591	—	—	—	2	33	—	3	13	2	—
Vaud	157	118	1	—	1	3	27	4	—	1	2	—
Valais	118	86	—	—	—	—	30	—	—	—	2	—
Neuchâtel	144	135	2	—	5	—	—	—	1	1	—	—
Genève	149	135	—	—	3	—	9	—	—	—	2	—

c. Die Auswanderer des Jahres 1902 nach Alter, Geschlecht und Civilstand, sowie nach dem Monat der Abreise.

c. Les émigrants en 1902, répartis selon l'âge, le sexe, l'état civil et le mois du départ.

Alters- jahre (ange- näher)	Männliches Geschlecht <i>Sexe masculin</i>					Weibliches Geschlecht <i>Sexe féminin</i>					Monat der Abreise <i>Mois du départ</i>	Zahl der Aus- wanderer <i>Nombre des Émi- grants</i>	
	Ledig <i>Célibi- taires</i>	Ver- heiratet <i>Marités</i>	Ver- witwet <i>Veuves</i>	Ge- schieden <i>Di- vorcés</i>	Im ganzen <i>Total</i>	Ledig <i>Célibi- taires</i>	Ver- heiratet <i>Marités</i>	Ver- witwet <i>Veuves</i>	Ge- schieden <i>Di- vorcées</i>	Im ganzen <i>Total</i>			
<i>Age approxi- matif</i>	1	2	3	4	5	6	7	8	9	10	11	12	13
0—4	123	—	—	—	123	136	—	—	—	—	136	Januar	179
5—9	83	—	—	—	83	93	—	—	—	—	93	Februar	343
10—14	115	—	—	—	115	68	—	—	—	—	68	März	470
15—19	546	5	—	—	551	206	14	—	—	220	April	524	
20—29	1213	166	5	3	1387	398	156	4	3	561	Mai	502	
30—39	278	256	8	4	546	102	179	15	5	301	Juni	241	
40—49	67	112	7	2	188	26	77	9	1	113	Juli	299	
50—59	20	50	6	4	80	7	30	24	2	63	August	363	
60—69	4	17	15	—	36	2	6	17	—	25	September	587	
70—79	3	3	5	—	11	—	1	5	—	6	Oktober	602	
80—	1	—	—	—	1	—	—	—	—	—	November	430	
											Dezember	167	
Total	2453	609	46	13	3121	1038	463	74	11	1586	Total	4707	

d. Die Auswanderer des Jahres 1902 nach dem Berufe.

d. Les émigrants en 1902, répartis selon la profession.

Beruf	Erwerbende <i>Professionals</i>		Angehörige <i>Membr. de famille</i>				Im ganzen <i>Total</i>	Professions
	Männlich <i>Masculin</i>	Weiblich <i>Féminin</i>	Erwachsene <i>Adultes</i>		Kinder unter 15 Jahren <i>Enfants au-dessous de 15 ans</i>			
			Männlich <i>Masculin</i>	Weiblich <i>Féminin</i>				
1	2	3	4	5	6	7	8	
Bergbau, Steinbruch u. dgl.	8	—	—	—	4	3	15	<i>Exploit. des mines, tourb., carr., etc.</i>
Land-, Vieh- und Milchwirtschaft	1227	159	6	93	206	1691	1691	<i>Agriculture, élevage du bétail.</i>
Gartenbau	33	—	—	5	10	48	48	<i>Horticulture et jardinage.</i>
Kohlenbrennerei, Waldarbeit	—	—	—	—	—	—	—	<i>Sylviculture.</i>
Müllerei	6	—	—	—	—	6	6	<i>Meunerie.</i>
Bäckerei	64	—	—	6	8	78	78	<i>Boulangerie.</i>
Zuckerbäckerei, Chokoladefabr.	18	—	—	1	2	21	21	<i>Confiserie, fabrication de chocolat.</i>
Metzgerei	54	—	1	9	8	72	72	<i>Boucherie.</i>
Bierbrauerei	18	—	—	3	9	30	30	<i>Fabrication de la bière.</i>
Bearbeitung des Tabaks	1	—	—	1	—	2	2	<i>Fabrication de tabacs et cigares.</i>
Schneiderei	21	70	—	2	18	111	111	<i>Confection d'habillements.</i>
Weissnäherie	—	4	—	—	2	6	6	<i>Lingerie.</i>
Putz- und Blumenmacherei	—	3	—	—	1	4	4	<i>Fabr. d'articles de mode et de fleurs.</i>
Schuhmacherei	17	1	—	5	5	28	28	<i>Cordonnerie.</i>
Hutmacherei	2	—	—	—	—	2	2	<i>Chapellerie.</i>
Wirkerei, Strickerei	2	—	—	—	—	2	2	<i>Bonneterie.</i>
Wäscherei, Glättereie	—	15	—	—	6	21	21	<i>Blanchissage et repassage.</i>
Baukunst, Bauunternehmung	12	—	—	1	2	15	15	<i>Construction de bâtiments.</i>
Kalk- und Ziegelbrennerei	3	—	—	—	—	3	3	<i>Fabrication de chaux et de tuiles.</i>
Steinhauerei	15	—	—	1	4	20	20	<i>Mise en œuvre de la pierre.</i>

IV. Landwirtschaft. — Agriculture.

1. Landwirtschaftliche Statistik einiger Kantone.*

1. Statistiques agricoles de quelques cantons.*

I. Kanton Zürich. — I. Canton de Zurich.

Nach den Mitteilungen des statistischen Bureaus des Kantons Zürich.

D'après les données du bureau de statistique du canton de Zurich.

1. Die Getreidearten, Hackfrüchte, Futterkräuter etc. 1896—1900.

1. Céréales, plantes-racines, herbes fourragères, etc., 1896 à 1900.

a. Ernte und bebauete Fläche. — a. Récolte et surfaces cultivées.

Gattungen — Espèces	Jahr der Erhebung -- Année du relevé					Bebauete Fläche 1896 Surface cultivée 1896 ha.
	1900	1899	1898	1897	1896	
	q.	q.	q.	q.	q.	
1. Getreidearten — Céréales.						
Weizen — <i>Froment</i>	75,590	76,000	73,810	70,170	55,610	5,307.3
Korn — <i>Epeautre</i>	26,570	26,360	24,760	23,560	19,780	1,854.1
Roggen — <i>Seigle</i>	40,380	40,450	40,030	38,010	31,950	3,350.3
Gerste — <i>Orge</i>	6,470	6,470	6,160	5,850	5,200	567.8
Hafer — <i>Avoine</i>	26,150	26,190	26,140	25,180	21,260	2,134.5
Mischfrucht — <i>Culture mixte</i>	4,610	4,830	4,790	4,340	3,680	372.3
Total	179,770	180,300	175,690	167,110	137,480	13,586.3
Stroh — <i>Paille</i>	415,680	435,030	401,430	368,350	339,960	—
2. Hackfrüchte -- Plantes-racines.						
Kartoffeln -- <i>Pommes de terre</i>	499,000	534,020	361,430	292,820	266,440	5,564.0
Runkeln -- <i>Betteraves</i>	335,900	327,920	338,410	293,740	254,810	1,113.9
Rübli — <i>Carottes</i>	30,610	32,310	30,400	26,830	26,160	293.5
Bodenkohlrabi — <i>Navets</i>	23,750	25,680	25,860	22,330	22,020	192.5
Räben (Nachfrucht) — <i>Choux-raves</i> (arrière-récolte)	318,120	288,280	308,950	135,440	133,550	(1896)2,475.2 (1899)7,163.9
Total	—	—	—	—	—	—
3. Heuernte — Récolte de foin.						
Gutes Heu — <i>Foin de bonne qualité</i>	3,985,710	3,556,470	3,906,180	3,805,170	3,677,800	42,423.5
Mittleres Heu -- <i>Foin de qualité moyenne</i>	1,329,510	1,171,970	1,344,510	1,313,650	1,263,370	20,069.1
Geringes Heu — <i>Foin de moindre qualité</i>	301,620	276,970	312,290	297,610	289,490	8,373.3
Total	5,616,840	5,005,410	5,562,980	5,416,430	5,230,660	70,865.9
4. Futterkräuter -- Herbes fourragères.						
Klee — <i>Trèfle</i>	281,910	251,880	274,960	277,280	264,150	3,516.9
Esper — <i>Espartette</i>	74,270	69,210	74,580	73,290	73,880	1,124.5
Luzerne — <i>Luzerne</i>	184,300	170,100	178,910	165,970	169,140	2,209.3
Kleegrasmischung — <i>Trèfle mélangé</i>	77,310	72,790	80,560	71,260	71,240	1,011.0
Andere — <i>Autres herbes fourragères</i>	14,010	13,460	13,620	12,130	11,950	199.5
Total	631,800	577,440	622,630	599,930	590,360	8,061.2
5. Riedland — Terrains marécageux.						
Torfried — <i>Tourbières</i>	Ster 9,265	Ster 9,530	Ster 9,711	Ster 10,779	Ster 8,744	520.7
Streuland -- <i>Marais</i>	q. 314,933	q. 320,890	q. 320,970	q. 300,430	q. 312,630	6,971.0
Total	—	—	—	—	—	7,491.7

* Im Abschnitt „Diversa“ befindet sich dieses Jahr zum erstenmal eine Übersicht der zur Zuckerfabrikation in Aarberg verwendeten Rüben, worauf an dieser Stelle aufmerksam gemacht wird.

* Nous ferons remarquer ici que le chapitre des „Miscellanées“ contient, cette année, pour la première fois un tableau sur les livraisons de betteraves et la fabrication du sucre de la fabrique d'Aarberg.

I. Kanton Zürich. — I. Canton de Zurich.

b. Geldwert. — b. Valeur.

Gattungen — Espèces	Jahr der Erhebung — Année du relevé					Bebaute Fläche 1896 Surface cultivée 1896 ha.
	1900	1899	1898	1897	1896	
	Fr.	Fr.	Fr.	Fr.	Fr.	
1	2	3	4	5	6	7
1. Getreidearten — Céréales.						
Weizen — <i>Froment</i>	1,427,820	1,463,760	1,499,230	1,487,640	906,690	5,307.3
Korn — <i>Epeautre</i>	502,080	510,580	494,250	482,830	320,740	1,854.1
Roggen — <i>Seigle</i>	643,310	658,640	673,960	642,130	457,400	3,350.3
Gerste — <i>Orge</i>	104,220	105,870	100,540	94,400	76,780	567.8
Hafer — <i>Avoine</i>	434,740	439,240	435,590	418,500	329,550	2,134.5
Mischfrucht — <i>Culture mixte</i>	78,860	84,570	86,900	78,550	54,430	372.3
Total	3,191,030	3,262,660	3,290,470	3,204,050	2,145,690	13,586.3
Stroh — <i>Paille</i>	2,015,920	2,130,170	2,063,980	2,021,870	1,758,890	—
2. Hackfrüchte — Plantes-racines.						
Kartoffeln — <i>Pommes de terre</i>	3,010,400	3,324,950	2,752,720	2,091,800	2,946,470	5,564.0
Runkeln — <i>Betteraves</i>	619,370	634,550	659,180	583,160	510,810	1,113.9
Rübli — <i>Carottes</i>	175,520	188,910	183,940	144,580	140,260	293.5
Bodenkohlrabi — <i>Navets</i>	103,520	117,480	119,400	89,100	86,780	192.5
Räben (Nachfrucht) — <i>Choux-raves</i> (<i>arrière-récolte</i>)	354,820	316,210	319,080	169,840	164,860	(1897) 2,541.9
Total	4,263,630	4,582,100	4,034,320	3,078,480	2,849,180	7,163.9
3. Heuernte — Récolte de foin.						
Gutes Heu — <i>Foin de bonne qualité</i>	28,166,650	28,576,080	25,698,610	25,300,960	24,609,300	42,423.5
Mittleres Heu — <i>Foin de qualité moyenne</i>	8,834,670	8,711,730	8,193,060	7,899,560	7,690,400	20,069.1
Geringes Heu — <i>Foin de moindre qualité</i>	1,773,380	1,820,190	1,685,630	1,580,580	1,554,800	8,373.3
Total	38,774,700	39,108,000	35,577,300	34,781,100	33,854,500	70,865.9
4. Futterkräuter — Herbes fourragères.						
Klee — <i>Trèfle</i>	1,981,870	1,995,600	1,714,940	1,728,630	1,705,800	3,516.9
Esper — <i>Esparcette</i>	530,240	546,600	457,660	452,450	473,330	1,124.5
Luzerne — <i>Luzerne</i>	1,305,850	1,343,450	1,109,420	1,032,170	1,087,040	2,209.3
Kleegras Mischung — <i>Trèfle mélangé</i>	541,850	574,910	507,800	447,590	462,500	1,011.0
Anderer — <i>Autres herbes fourragères</i>	99,180	106,100	85,630	76,260	77,670	199.5
Total	4,458,990	4,566,660	3,875,450	3,737,100	3,806,340	8,061.2
5. Riedland — Terrains marécageux.						
Torfried — <i>Tourbières</i>	55,990	55,660	53,400	65,470	49,460	520.7
Streuland — <i>Marais</i>	1,334,980	1,363,120	1,408,240	1,367,770	1,355,020	6,971.0
Total	1,390,970	1,418,780	1,461,640	1,433,240	1,404,480	7,491.7

I. Kanton Zürich. — I. Canton de Zurich.

2. Die Weinernte im Jahre 1900, verglichen mit früheren Jahren.

2. Rendement des vignes en 1900, comparé avec les années précédentes.

a. Ertrag und bebauete Fläche. — a. Production et surface vinicole.

Bezirke — Districts	Ertrag — Produit		Quantität — Quantité			Fläche des Reblandes Surface vinicole	
	per ha. par ha.	Total	Rotes Gewächs Crus rouges	Weisses Gewächs Crus blancs	Gemischtes Gewächs Crus mélangés		
	hl.	hl.	hl.	hl.	hl.	ha.	
Zürich	69.0	41,104.0	2,648.3	27,834.1	10,621.6	595.4	
Affoltern	50.8	5,051.3	308.8	1,828.0	2,914.5	99.5	
Horgen	94.0	26,900.0	196.0	26,450.7	253.3	286.2	
Meilen	80.6	71,290.9	9,297.2	59,249.7	2,744.0	884.7	
Hinwil	35.7	934.6	29.0	755.6	150.0	26.2	
Uster	49.9	4,473.7	193.0	3,471.0	809.7	89.7	
Pfäffikon	13.4	272.4	15.3	164.5	92.6	20.3	
Winterthur	33.0	25,006.5	14,764.4	6,042.5	4,199.6	757.8	
Andelfingen	56.3	46,581.4	22,399.9	23,315.7	865.8	828.1	
Bülach	44.7	29,387.9	9,239.7	16,141.3	4,006.9	657.3	
Dielsdorf	57.7	30,222.4	4,606.1	9,263.8	16,352.5	524.2	
Kanton — Canton	1900	59.0	281,225.1	63,697.7	174,516.9	43,010.5	4,769.4
	1899	31.6	150,488.8	33,509.9	86,498.7	30,480.2	4,769.4
	1898	32.1	152,893.8	35,766.9	85,625.0	31,501.9	4,769.4
	1897	30.3	151,475.6	36,243.0	93,805.0	21,427.6	5,002.9
	1896	47.7	238,540.5	46,759.4	155,259.8	36,521.3	5,002.9
	1895	51.9	259,841.4	58,358.2	152,375.6	49,107.6	5,002.9
	1894	36.3	181,794.7	53,159.0	99,247.0	29,388.7	5,002.9

b. Geldwert. — b. Valeur.

Bezirke — Districts	Geldwert des Weinertrages — Valeur de la récolte							
	Rotes Gewächs Crus rouges		Weisses Gewächs Crus blancs		Gemischtes Gewächs Crus mélangés		Total	
	per hl. par hl.	Betrag Montant	per hl. par hl.	Betrag Montant	per hl. par hl.	Betrag Montant		
	Fr.	Fr.	Fr.	Fr.	Fr.	Fr.	Fr.	
Zürich	29.4	77,750	19.6	544,170	20.9	221,480	843,400	
Affoltern	23.6	7,280	21.7	39,610	17.2	50,210	97,100	
Horgen	40.0	7,840	18.1	478,170	18.0	4,560	490,570	
Meilen	32.3	300,610	21.2	1,253,200	24.9	68,290	1,622,100	
Hinwil	27.9	810	22.8	17,230	21.6	3,240	21,280	
Uster	40.9	7,900	24.4	84,820	30.6	24,740	117,460	
Pfäffikon	30.0	460	20.0	3,290	24.9	2,310	6,060	
Winterthur	40.6	599,600	19.2	116,080	31.7	133,180	848,860	
Andelfingen	27.6	618,710	15.3	356,070	20.6	17,870	992,650	
Bülach	32.7	302,010	16.2	261,560	20.7	82,950	646,520	
Dielsdorf	31.6	145,640	17.4	161,510	22.9	375,260	682,410	
Kanton — Canton	1900	32.5	2,068,610	19.0	3,315,710	22.9	984,090	6,368,410
	1899	52.5	1,760,400	35.2	3,048,820	36.7	1,117,630	5,926,850
	1898	53.7	1,919,000	34.4	2,943,770	35.9	1,129,390	5,992,160
	1897	50.6	1,833,400	30.3	2,842,670	35.3	756,210	5,432,280
	1896	38.0	1,775,320	21.6	3,356,220	25.2	919,570	6,051,110
	1895	56.0	3,268,640	32.4	4,942,130	36.4	1,785,640	9,996,410
	1894	38.6	2,053,100	21.6	2,146,500	26.1	767,540	4,967,140

I. Kanton Zürich. — I. Canton de Zurich.

c. Der durchschnittliche Weinertrag in Hektolitern per Hektare, 1880—1900.

c. Rendement moyen des vignes en hectolitres, par hectare, de 1880 à 1900.

Jahre Années	Bezirke — Districts											Kanton Canton
	Zürich hl.	Affol- tern hl.	Horgen hl.	Meilen hl.	Hinwil hl.	Uster hl.	Pfämi- kon hl.	Winter- thur hl.	Andel- fingen hl.	Bülach hl.	Diels- dorf hl.	
1	2	3	4	5	6	7	8	9	10	11	12	13
1900	69.0	50.8	94.0	80.6	35.7	49.9	13.4	33.0	56.3	44.7	57.7	59.0
1899	41.3	35.1	44.3	28.7	8.0	29.1	24.6	23.0	29.5	26.6	41.2	31.6
1898	53.2	30.1	29.3	22.2	4.9	23.3	17.5	23.0	34.2	30.0	42.3	32.1
1897	43.6	20.3	44.0	21.7	3.9	24.2	23.2	17.4	40.9	33.6	23.7	30.3
1896	64.9	31.5	61.0	70.5	38.1	28.0	26.0	25.4	40.3	37.5	42.4	47.7
1895	64.6	36.7	60.3	51.6	34.6	30.7	35.3	38.2	51.6	50.4	62.7	51.9
1894	33.7	23.5	39.6	25.2	8.8	27.2	23.0	37.8	54.7	38.1	30.7	36.3
1893	37.8	22.3	53.2	67.0	9.2	27.6	25.3	26.6	36.9	29.1	30.7	39.9
1892	31.5	21.4	34.2	30.5	10.0	26.0	15.4	16.4	30.5	21.4	32.5	27.3
1891	24.1	13.9	23.7	19.1	7.5	12.1	3.3	7.9	14.5	14.4	10.8	15.7
1890	24.7	17.3	35.4	34.2	12.5	20.2	24.5	13.0	23.7	24.3	19.2	24.3
1889	22.3	9.9	29.2	22.5	8.7	19.9	8.2	12.6	25.1	16.7	26.0	20.7
1888	21.7	14.7	44.1	32.4	11.3	13.9	9.9	13.3	26.5	13.9	27.9	24.0
1887	36.4	15.8	34.0	30.7	26.0	16.6	7.4	21.2	25.3	27.0	37.5	28.8
1886	26.2	11.0	56.0	35.0	11.5	7.3	10.4	7.0	19.2	11.4	30.3	23.7
1885	42.0	50.5	71.9	54.0	41.5	44.7	88.9	49.2	35.3	39.1	55.2	48.0
1884	27.7	27.9	29.1	22.8	14.8	19.2	6.4	26.8	26.7	35.1	28.4	27.1
1883	31.2	9.6	41.0	30.9	12.9	28.8	10.1	19.9	17.6	27.5	20.9	25.4
1882	18.0	14.0	43.0	23.0	4.0	3.0	0.6	5.0	7.0	8.0	19.0	15.0
1881	55.0	58.0	67.0	59.0	29.0	51.0	21.0	40.0	35.0	34.0	39.0	46.0
1880	23.0	25.0	40.0	21.0	10.0	11.0	11.0	6.0	18.0	24.0	17.0	20.0

d. Der Brutto-Geldwert des Weinertrages in Franken per Hektare, 1880—1900.

d. Valeur brute du rendement des vignes en francs, par hectare, de 1880 à 1900.

Jahre Années	Bezirke — Districts											Kanton Canton
	Zürich Fr.	Affol- tern Fr.	Horgen Fr.	Meilen Fr.	Hinwil Fr.	Uster Fr.	Pfämi- kon Fr.	Winter- thur Fr.	Andel- fingen Fr.	Bülach Fr.	Diels- dorf Fr.	
1	2	3	4	5	6	7	8	9	10	11	12	13
1900	1,417	976	1,714	1,834	812	1,309	299	1,120	1,199	984	1,302	1,335
1899	1,512	1,094	1,559	1,199	321	1,178	863	1,096	1,163	1,047	1,523	1,243
1898	1,841	951	1,001	921	165	825	579	1,130	1,457	1,200	1,448	1,256
1897	1,317	663	1,210	735	130	866	742	832	1,537	1,298	852	1,086
1896	1,466	784	1,228	1,725	1,084	920	762	937	1,003	999	1,114	1,210
1895	2,312	1,289	1,641	1,945	1,299	1,239	1,260	1,898	2,208	1,902	2,220	1,998
1894	807	636	813	787	298	803	670	1,369	1,385	913	800	993
1893	1,241	593	1,195	1,988	291	1,018	1,021	1,081	1,222	915	1,121	1,270
1892	1,173	730	1,136	1,230	413	1,038	633	838	1,423	888	1,299	1,126
1891	819	376	723	730	281	519	111	418	671	547	421	609
1890	896	481	1,071	1,341	487	760	737	615	914	895	673	912
1889	728	297	880	839	276	389	239	593	940	653	906	757
1888	514	336	796	720	225	384	253	469	757	380	636	589
1887	1,052	440	691	696	595	506	222	903	923	869	1,178	867
1886	819	298	1,269	1,054	331	278	330	280	730	397	1,096	746
1885	1,247	1,207	1,589	1,513	1,086	1,451	1,951	1,892	995	1,087	1,618	1,400
1884	995	1,020	915	934	602	795	252	1,420	1,120	1,220	1,220	1,100
1883	954	306	1,011	960	444	930	261	989	791	935	643	875
1882	525	354	1,123	647	119	94	16	241	234	282	563	449
1881	1,398	1,231	1,303	1,485	607	1,494	542	1,736	1,344	1,072	1,088	1,363
1880	771	884	1,251	860	293	324	277	257	685	949	641	717

I. Kanton Zürich. — I. Canton de Zurich.

3. Obsternte in den Jahren 1890—1900.

3. Récolte des fruits dans les années 1890 à 1900.

a. Die ertragfähigen Obstbäume nach der Zählung von 1886.

a. Les arbres fruitiers productifs, d'après le relevé de 1886.

Gattungen <i>Espèces</i>	Total	Hochstämme <i>Arbres à haute tige</i>	Formbäume <i>Arbres taillés</i>	Zur Mostbereitung <i>Fruits à cidre</i>	Zum Hausgebrauch <i>A l'usage domestique</i>	Edelobst <i>Fruits de table</i>
	Anzahl <i>Nombre</i>	Anzahl <i>Nombre</i>	Anzahl <i>Nombre</i>	Anzahl <i>Nombre</i>	Anzahl <i>Nombre</i>	Anzahl <i>Nombre</i>
1	2	3	4	5	6	7
Apfelbäume — <i>Pommiers</i> . .	479,423	453,007	26,416	245,833	148,896	84,694
Birnbäume — <i>Poiriers</i> . . .	477,434	414,435	62,999	338,285	53,074	86,075
Kirschbäume — <i>Cerisiers</i> . .	67,289	67,289	—	—	—	—
Zwetschgenbäume — <i>Pruniers</i>	97,646	97,646	—	—	—	—
Nussbäume — <i>Noyers</i> . . .	15,701	15,701	—	—	—	—
Total	1,137,493	1,048,078	89,415	584,118	201,970	170,769

b. Ertrag und Geldwert des Obstbaues in den Jahren 1890—1900.

b. Rendement des arbres fruitiers de 1890 à 1900.

Gattungen <i>Espèces</i>	Es wurden geerntet in Metercentnern <i>Récolte en quintaux métriques</i>				Geldwert in Franken <i>Valeur en francs</i>				
	Total	Mostobst <i>Fruits à cidre</i>	Zum Hausgebrauch <i>Fruits à l'usage domestique</i>	Edelobst <i>Fruits de table</i>	Total	Mostobst <i>Fruits à cidre</i>	Zum Hausgebrauch <i>Fruits à l'usage domestique</i>	Edelobst <i>Fruits de table</i>	
1	2	3	4	5	6	7	8	9	
Apfelbäume — <i>Pommiers</i> . .	884,830	523,260	263,850	97,720	3,940,840	1,588,260	1,579,220	773,360	
Birnbäume — <i>Poiriers</i> . . .	635,860	548,580	57,300	29,980	2,903,020	2,167,370	405,930	329,720	
Kirschbäume — <i>Cerisiers</i> . .	23,320	—	—	—	573,220	—	—	—	
Zwetschgenbäume — <i>Pruniers</i>	14,720	—	—	—	216,240	—	—	—	
Nussbäume — <i>Noyers</i> . . .	60	—	—	—	20,030	—	—	—	
Total	1900	1,559,330	1,071,840	321,150	127,700	7,653,350	3,755,630	1,985,150	1,103,080
	1899	37,161	22,818	7,283	3,689	712,900	316,760	161,320	105,110
	1898	812,100	572,950	151,660	68,350	7,452,150	4,106,050	1,705,200	1,117,050
	1897	71,040	49,890	4,620	2,850	1,193,970	585,590	112,500	82,810
	1896	186,470	132,100	30,070	12,790	2,403,930	1,266,440	499,710	324,650
	1895	202,850	138,730	26,980	15,990	2,807,560	1,482,240	438,790	386,380
	1894	339,566	254,113	49,108	24,231	3,533,670	2,064,700	679,160	469,580
	1893	1,008,000	742,764	180,670	55,524	5,599,190	3,095,990	1,282,730	563,110
	1892	314,816	199,605	75,667	25,869	3,699,560	1,948,490	939,570	417,730
	1891	665,210	525,702	101,315	19,561	5,997,430	4,067,940	1,098,510	308,200
1890	1,068,293	772,678	192,530	65,291	9,511,200	5,816,380	1,881,630	858,000	

I. Kanton Zürich. — I. Canton de Zurich.

4. Milchwirtschaft. — 4. Industrie laitière.

a. Die Käsereien nach der Art des Betriebes in den Jahren 1897—1900.

a. Les fromageries d'après le mode d'exploitation, pendant les années 1897 à 1900.

Jahre Années	Das ganze Jahr Fromageries fabriquant uniquement du					Abwechselnd Fromageries fabriquant alternativement					Käse- ereien Fromage- ries
	fett gras	halbfett mi-gras	mager maigre	Weich- käse Fromage mou (vache- rins, etc.)	Zieger schab- zieger	fett und mager du gras et du maigre	fett und halbfett du gras et du mi-gras	fett, halb- fett und mager du gras, du mi-gras et du maigre	halbfett und mager du mi-gras et du maigre	fett, mager u. Weich- käse du gras du mai- gre et du mou	
1	2	3	4	5	6	7	8	9	10	11	12
1900	27	6	127	7	9	3	3	3	3	2	195*
1899	30	3	143	8	17	7	3	6	—	—	217
1898	34	8	139	7	16	3	3	5	8	1	224
1897	36	5	139	6	18	3	5	1	3	9	225

*) Einschliesslich 5 Käsereien abwechselnd Mager- und Zieger.

*) Y compris 5 fromageries fabriquant alternativement du maigre et du schabzieger.

b. Geldwert und Verwertung der in die Käsereien gelieferten Milch.

b. Valeur et emploi du lait livré aux fromageries.

Jahre Années	Total eingelieferte Milch Total du lait livré q	Durch- schnittlicher Preis per q. Prix moyen par q. Fr.	Geld- wert der Milch Valeur du lait livré Fr.	An Private verkauft Lait vendu à des par- ticuliers q.	Zur Käserei verwendet Lait employé spécialement à la fabri- cation du fromage				
					für Fettkäse gras q.	halbfett mi-gras q.	mager maigre q.	Weichkäse mou (Limb. ou vache- rins, etc.) q.	Zieger schab- zieger q.
1	2	3	4	5	6	7	8	9	10
1900	388,993	12.18	4,739,950	81,660	88,733	21,266	172,674	9,103	15,557
1899	425,708	12.5	5,314,240	93,106	107,729	12,350	180,022	8,348	21,182
1898	435,353	12.7	5,453,390	96,429	111,597	17,155	182,694	7,916	19,532
1897	424,055	12.40	5,238,110	78,553	112,446	12,347	190,732	6,384	23,593

c. Käse- und Butterproduktion in den Jahren 1899 und 1900.

c. Production du fromage et du beurre pendant les années 1899 et 1900.

Jahre Années	Käse — Fromage					Butter — Beurre		
	fetter gras q.	halbfetter mi-gras q.	magerer maigre q.	Weichkäse mou q.	Zieger schab- zieger q.	Centri- fugenbutter centri- fuge q.	Rahmbutter de crème q.	Vorbruch- butter de brèches q.
1	2	3	4	5	6	7	8	9
Kanton — Canton 1900 .	7,542.3	1,701.3	10,360.4	910.3	1,633.5	2,782.2	4,271.0	993.7
Durchschnittl. Preis per q. } Prix moyen par q. . . }	140	125	35—60	90—200	30	280	250	230
Geldwert — Valeur . . . }	1,055,920	212,600	517,020	92,700	49,000	779,020	1,067,750	228,550
	1,927,300					2,075,320		
Kanton — Canton 1899 .	9,157.0	988.0	10,801.3	834.8	2,224.1	2,827.4	4,638.8	1,139.0
Durchschnittl. Preis per q. } Prix moyen par q. . . }	137.5	125	70	95—200	31	260	255	220
Geldwert — Valeur . . . }	1,259,080	123,500	756,090	88,210	68,950	735,120	1,182,890	250,580
	2,295,830					2,168,590		

II. Kanton Bern. — II. Canton de Berne.

Quelle — Source: Mitteilungen des statistischen Bureaus des Kantons Bern.

1. Die Getreidearten, Hackfrüchte, Futterkräuter etc. 1898—1902.

1. Céréales, plantes-racines, herbes fourragères, etc., 1898 à 1902.

a. Ernte und bebauete Fläche. — a. Récolte et surfaces cultivées.

Gattungen -- Espèces	Jahr der Erhebung — Année du relevé					Bebauete Fläche*)
	1902	1901	1900	1899	1898	
	q.	q.	q.	q.	q.	ha.
1	2	3	4	5	6	7
1. Getreidearten — Céréales.						
Weizen — <i>Froment</i>	180,818	165,546	186,091	184,305	184,326	11,357.5
Korn — <i>Epeautre</i>	273,567	245,103	278,674	283,031	272,459	13,870.2
Roggen — <i>Seigle</i>	121,450	116,193	124,571	126,981	117,804	7,608.4
Gerste — <i>Orge</i>	33,464	30,896	33,955	32,702	33,826	2,359.1
Hafer — <i>Avoine</i>	184,450	161,449	185,410	188,206	189,131	10,886.0
Total	793,749	719,187	808,701	815,225	797,546	46,081.2
Stroh — <i>Paille</i>	1,310,824	1,198,883	1,323,712	1,329,625	1,357,083	—
2. Hackfrüchte — Plantes-racines.						
Kartoffeln — <i>Pommes de terre</i>	2,741,856	2,287,296	2,906,809	3,226,753	2,326,838	21,244.3
Runkeln und Kohlrüben — <i>Betteraves et choux-raves</i>	796,414	897,724	1,017,760	881,232	832,396	3,782.3
Möhren — <i>Carottes</i>	101,388	91,010	97,531	87,178	96,272	1,159.5
Möhren (Nachfrucht) — <i>Carottes (arrière-récolte)</i>	19,776	18,687	18,678	18,752	18,699	—
Ackerrüben (Nachfrucht) — <i>Raves (arrière-récolte)</i>	51,613	40,463	49,626	44,579	48,124	—
Zuckerrüben — <i>Betteraves à sucre</i>	131,929	183,443	163,909	131,069	608	(22.0)
3. Kunstfutter — Fourrages artificiels.						
Futtermischungen — <i>Fourrages mélangés</i>	2,054,008	1,957,919	2,251,515	2,119,576	2,146,430	31,066.0
Klee — <i>Trèfle</i>	1,272,762	1,201,590	1,371,085	1,303,511	1,292,469	16,929.7
Luzerne — <i>Luzerne</i>	167,938	154,137	169,779	161,644	163,317	2,420.6
Esparsette — <i>Esparcette</i>	436,570	410,564	440,253	433,225	434,865	7,286.1
Übrige Futterpflanzen — <i>Autres herbes fourragères</i>	66,556	63,183	72,769	66,692	66,837	1,230.9
Vor- oder Nachfrucht — <i>Avant-ou arrière-récolte</i>	93,778	85,301	60,599	56,705	39,714	—
4. Gemüse- und Hülsenfrüchte — Légumes et légumineuses.						
Vierling = 25 Köpfe — Quater = 25 tôtes.						
Kohl (Kabis) — <i>Choux</i>	776,168	739,033	769,165	790,087	783,882	967.5
Kraut etc. — <i>Plantes potagères</i>	?	47,172	46,904	47,263	54,619	284.3
Erbsen — <i>Pois</i>	118,410	106,951	106,663	109,263	108,295	381.9
Ackerbohnen — <i>Haricots</i>	196,562	154,337	163,611	173,839	165,688	561.1
5. Handelspflanzen — Plantes industrielles.						
Raps — <i>Colza</i>	864.9	891.5	986.1	1,045.7	1,340.0	82.1
Hauf — <i>Chanvre</i>	2,650.5	2,742.3	2,739.5	2,869.9	2,621.8	328.4
Flachs — <i>Lin</i>	2,789.2	2,854.3	2,840.7	2,710.2	2,675.9	368.1
Cichorie — <i>Chicorée</i>	529.1	660.8	612.8	525.9	524.5	10.0
Tabak — <i>Tabac</i>	806.4	424.2	466.0	299.4	397.1	26.6
6. Wiesenbau — Culture des prés.						
Heu, Emd, Herbstgras — <i>Foin, regain, pâture d'automne</i>	6,396,435	6,119,232	6,397,064	6,092,134	6,127,566	112,007.9

*) Die bezüglichen Angaben sind in der Hauptsache auf das Jahr 1895 zurückzuführen.

II. Kanton Bern. — II. Canton de Berne.

b. Geldwert. — b. Valeur.

Gattungen — Espèces	Jahr der Erhebung — Année du relevé					Bebaute Fläche*) Surface cultivée*)
	1902	1901	1900	1899	1898	
	Fr.	Fr.	Fr.	Fr.	Fr.	ha.
1. Getreidearten — Céréales.						
Weizen — Froment	3,350,213	3,046,287	3,388,064	3,462,773	3,564,348	11,357.5
Korn — Epeautre	3,791,384	3,325,788	3,813,685	3,994,658	3,982,253	13,870.2
Boggen — Seigle	1,902,805	1,768,555	1,871,409	1,964,343	1,876,477	7,608.4
Gerste — Orge	531,497	490,053	527,896	518,045	530,799	2,359.1
Hafer — Avoine	3,169,109	2,731,132	3,074,576	3,125,036	3,150,623	10,886.0
Total	12,745,008	11,361,815	12,675,630	13,164,855	13,104,500	46,081.2
Stroh — Paille	7,764,089	7,639,744	6,804,913	6,593,100	7,128,805	—
2. Hackfrüchte — Plantes-racines.						
Kartoffeln — Pommes de terre .	16,494,128	14,333,340	13,769,671	15,326,376	14,932,534	21,244.3
Runkeln und Kohlrüben — Betteraves et choux-raves	2,590,080	2,386,208	2,505,280	2,297,925	2,316,766	3,782.3
Möhren — Carottes	548,327	526,095	505,476	474,130	537,151	1,159.5
Möhren (Nachfrucht) — Carottes (arrière-récolte)	100,310	99,045	86,550	98,460	98,455	—
Ackerrüben (Nachfrucht) — Raves (arrière-récolte)	108,694	90,581	97,522	97,324	106,812	—
Zuckerrüben — Betteraves à sucre	295,043	385,232	344,210	275,247	1,262	(22.0)
3. Kunstfutter — Fourrages artificiels.						
Futtermischungen — Fourrages mélangés	17,831,449	19,537,224	18,762,132	16,937,488	15,757,975	31,066.0
Klee — Trèfle	10,910,268	11,810,624	11,145,807	10,296,043	9,248,941	16,929.7
Luzerne — Luzerne	1,382,725	1,484,972	1,403,166	1,239,487	1,128,875	2,420.6
Esparssette — Esparssette	3,606,547	3,969,355	3,745,465	3,351,373	3,101,344	7,286.1
Übrige Futterpflanzen — Autres herbes fourragères	585,679	644,572	606,734	533,221	494,158	1,230.9
Vor- oder Nachfrucht — Avant-ou arrière-récolte	795,893	844,516	500,328	449,475	285,560	—
4. Gemüse- und Hülsenfrüchte — Légumes et légumineuses.						
Kohl (Kabis) — Choux	2,194,317	2,262,393	2,232,309	2,488,915	2,515,723	967.5
Kraut etc. — Plantes potagères .	?	943,440	938,080	945,260	1,092,380	284.3
Erbсен — Pois	494,808	437,238	446,353	447,538	436,113	381.9
Ackerbohnen — Haricots	744,727	596,972	648,208	662,836	610,227	561.1
5. Handelspflanzen — Plantes industrielles.						
Raps — Colza	25,953	26,942	31,235	33,501	42,446	82.1
Hanf — Chanvre	433,601	439,952	448,222	450,930	391,183	328.4
Flachs — Lin	502,599	497,576	488,191	455,379	423,865	368.1
Cichorie — Chicorée	24,274	31,270	26,652	23,795	20,305	10.0
Tabak — Tabac	43,674	24,371	26,256	17,964	18,350	26.6
6. Wiesenbau — Culture des prés.						
Heu, Emd, Herbstgras — Foin, regain, pâture d'automne . . .	53,565,737	58,543,195	54,671,412	48,681,239	44,826,825	112,007.9

*) Ces données remontent essentiellement à l'année 1896.

II. Kanton Bern. — II. Canton de Berne.

2. Obsternte in den Jahren 1899—1902.
2. Récolte des fruits dans les années 1899 à 1902.

Gattungen — Espèces	Gesamtertrag Total du produit				Geldwert des Obstertrages Valeur du produit			
	1902 q.	1901 q.	1900 q.	1899 q.	1902 Fr.	1901 Fr.	1900 Fr.	1899 Fr.
1	2	3	4	5	6	7	8	9
Äpfel — Pommes . . .	1,129,858	23,015	1,824,359	24,223	14,250,951	441,113	9,475,963	670,481
Birnen — Poirés . . .	137,063	185,767	328,061	58,490	1,504,261	2,349,952	1,896,614	947,118
Kirschen — Cerises . .	83,766	182,520	220,703	45,944	2,201,650	4,639,863	4,910,749	1,625,371
Zwetschgen — Pruneaux	15,637	92,009	112,853	19,634	331,839	1,425,463	1,495,014	555,438
Nüsse — Noix	2,479	14,603	12,636	2,929	70,817	415,562	357,638	91,544
Total	1,368,803	497,914	2,498,612	151,220	18,359,518	9,271,953	13,135,978	3,889,952

3. Die Weinernte im Jahre 1902, verglichen mit früheren Jahren.
3. Rendement des vignes en 1902, comparé avec les années précédentes.

a. Rebenbesitzer, Ertrag und bebaute Fläche.

a. Propriétaires de vignes, production et surface vinicole.

Bezirke — Districts	Rebenbesitzer Propriétaires de vignes	Ertrag — Produit		Quantität — Quantité		Fläche des Reblandes Surface vinicole ha.
		per ha. par ha. hl.	Total hl.	Rotes Gewächs Cruis rouges hl.	Weisses Gewächs Cruis blancs hl.	
1	2	3	4	5	6	7
Biel	231	19.5	934	6	928	47.99
Neuenstadt	330	28.9	4,329	26	4,303	149.85
Nidau	823	54.6	9,368.5	64.5	9,304	171.59
Erlach	1493	53.4	10,162.3	269.5	9,892.8	190.41
Büren	181	21.6	282.4	—	282.4	13.09
Laufen	107	12.7	140	—	140	11.03
Laupen	5	33.3	22	—	22	0.66
Thun	176	38.2	279.5	31.2	248.3	7.31
N.-Simmenthal (Spiez) . .	60	32.8	171	6	165	5.22
1902	3406	43.0	25,688.7	403.2	25,285.5	597.15
1901	3463	29.8	18,134.1	290.3	17,843.8	607.98
1900	3457	96.4	59,306.4	1,022.5	58,283.9	615.40

b. Geldwert — b. Valeur

	Geldwert des Reinertrages Valeur de la récolte					Kapitalwert der Reben Valeur des vignes		
	Rotes Gewächs Cruis rouges		Weisses Gewächs Cruis blancs		Total Fr.	per Hektare par hectare Fr.	per ha. par ha. Fr.	Total Fr.
	per hl. par hl. Fr.	Betrag Montant Fr.	per hl. par hl. Fr.	Betrag Montant Fr.				
1	2	3	4	5	6	7	8	9
Biel	45.—	270	21.5	21,932	22,202	463	5,730	275,000
Neuenstadt	40.—	1,040	30.—	129,090	130,130	868	6,674	1,000,000
Nidau	46.7	2,830	25.9	253,844	256,674	1,496	8,830	1,515,245
Erlach	33.—	10,257	25.4	280,455	290,712	1,527	4,445	846,500
Büren	—	—	27.5	7,855	7,855	600	2,951	38,640
Laufen	—	—	26.3	3,600	3,600	326	1,564	17,250
Laupen	—	—	29.—	638	638	967	3,257	2,150
Thun	52.5	1,953	30.—	7,443	9,396	1,285	5,650	41,300
N.-Simmenthal (Spiez) . .	50.—	300	25.—	4,125	4,425	848	6,705	35,000
1902	41.3	16,650	28.6	708,982	725,632	1,215	6,315	3,771,085
1901	35.6	10,331	23.9	425,845	436,176	717	7,267	4,418,040
1900	37.8	38,597	22.7	1,321,973	1,360,570	2,211	7,712	4,745,930

III. Kanton Schaffhausen. — III. Canton de Schaffhouse.

Quelle — Source: Statistik des schaffhauserischen Weinbaues.

Weinbau. — Viticulture.

a. Weinertrag, Geldwert und bebauete Fläche 1889—1902.

a. Rendement des vignes, valeur et surface vinicole, 1889 à 1902.

Jahre Années	Weinertrag — Vin récolté					Geldwert — Valeur				Be- baute Fläche Surface vinicole ha.
	roter rouge	weisser blanc	ge- mischer mé- langé	Total	im Durch- schnitt per ha. Moyenne par ha.	roter rouge	weisser blanc	ge- mischer mé- langé	Total	
	hl.	hl.	hl.	hl.	hl.	Fr.	Fr.	Fr.	Fr.	
1902	15,260	18,898	1,202	35,360	32.41	533,276	402,203	38,788	974,267	1,090.9
1901	15,820	29,249	1,372	46,441	41.69	469,474	477,483	30,896	977,853	1,113.9
1900	44,775	65,846	1,446	112,067	101.19	1,263,840	958,652	31,808	2,254,300	1,107.45
1899	13,433	20,366	1,373	35,172	31.68	719,516	656,059	53,934	1,429,509	1,110.46
1898	11,187	14,593	1,439	27,219	24.46	698,647	537,552	64,813	1,301,012	1,111.67
1897	18,848	25,796	1,298	45,942	41.42	760,141	686,496	42,596	1,489,233	1,109.14
1896	22,369	34,630	1,660	58,659	53.37	765,473	615,800	44,510	1,425,783	1,100.83
1895	16,566	31,442	960	48,968	44.50	1,091,740	1,023,620	42,770	2,158,130	1,098.72
1894	24,947	33,725	2,354	61,026	55.23	928,364	620,037	59,702	1,608,103	1,104.95
1893	20,610	32,011	1,890	54,511	49.25	1,010,978	756,066	62,141	1,829,185	1,106.84
1892	13,836	20,966	1,399	36,201	33.01	905,296	820,250	61,074	1,786,620	1,096.68
1891	1,495	4,481	1,940	7,916	7.15	91,203	176,819	85,382	353,404	1,107.67
1890	16,284	32,981	1,343	50,608	45.16	907,261	861,703	48,779	1,817,743	1,120.65
1889	16,867	18,681	1,521	37,069	33.62	909,537	543,199	58,007	1,510,743	1,102.52

b. Der Geldertrag an Wein vom Jahre 1902, verglichen mit dem Ertrage früherer Jahre.

b. Produit de la récolte en vin de 1902, comparé à celui des années précédentes.

Jahrgang — Années		Wert — Valeur Fr.	Jahrgang — Années		Wert — Valeur Fr.
1	1875	2,815,007	23	1897	1,489,233
2	1885	2,570,877	24	1899	1,429,509
3	1874	2,484,489	25	1896	1,425,783
4	1868	2,466,864	26	1869	1,421,227
5	1900	2,254,300	27	1871	1,378,502
6	1895	2,158,130	28	1872	1,326,746
7	1873	2,120,187	29	1898	1,301,012
8	1863	1,958,826	30	1858	1,235,200
9	1878	1,855,720	31	1886	1,187,507
10	1876	1,843,094	32	1877	1,103,472
11	1893	1,829,185	33	1880	1,094,508
12	1890	1,817,743	34	1888	1,060,065
13	1892	1,786,620	35	1870	1,035,839
14	1862	1,743,390	36	1864	1,029,221
15	1859	1,732,814	37	1867	991,816
16	1866	1,674,872	38	1901	977,853
17	1884	1,646,060	39	1902	974,267
18	1881	1,636,779	40	1879	890,763
19	1865	1,617,729	41	1882	855,572
20	1894	1,608,103	42	1860	543,134
21	1887	1,520,965	43	1861	512,839
22	1889	1,510,743	44	1891	353,404

IV. Kanton Freiburg. — IV. Canton de Fribourg.

Der Tabakbau im Jahre 1902. — La culture du tabac en 1902.

Vom statistischen Bureau des Kantons Freiburg. — Par le bureau de statistique du canton de Fribourg.

Gemeinden Communes	Anzahl der Tabak- pflanzen- den Nombre des culti- vateurs	Von diesen bebauten eine Fläche von De ce nombre cultivoient un terrain de							Total der bebauten Fläche Total du terrain cultivé ha.	Ertrag Produit q.	Verkaufs- preis Prix de vente		Totalwert Valeur totale Fr.
		—10 Area ares	11—20 Area ares	21—30 Area ares	31—40 Area ares	41—50 Area ares	51 n. m. Area ares	8 Area ares			11 Fr.	12 Fr.	
Kanton Freiburg. — Canton de Fribourg.													
1888	3								414.58	7273.00	56	25	409,189
1890							340.73	4921.90	62	10	305,666	
1894							278.57	4478.99	59	55	266,700	
1898	743	145	335	177	62	9	15	136.38	2202.95	53	80	118,533	
1899	536	147	234	77	56	12	10	105.02	2082.52	71	20	148,308	
1900	869	224	356	143	93	23	30	181.28	3869.88	70	05	271,154	
1901	1,021	196	416	166	124	46	73	245.06	4415.90	58	70	259,318	
1902	1,022	237	377	197	136	43	32	227.11	4458.68	60	30	269,523	
I. Broyebezirk — District de la Broye													
Aumont	674	115	246	146	112	37	18	157.92	3260.39	61	—	198,869	
Autavaux	8	3	5	—	—	—	—	0.90	18.00	51	55	928	
Bollion	6	1	3	2	—	—	—	1.07	25.50	60	—	1,530	
Bussy	1	—	—	1	—	—	—	0.25	2.11	52	—	110	
Châbles	33	9	11	10	2	1	—	6.33	145.75	60	35	8,799	
Chapelle près Surpierre	3	2	1	—	—	—	—	0.32	5.50	60	—	330	
Chery	14	6	5	1	2	2	—	2.16	49.50	62	35	3,087	
Cugy	34	6	16	8	4	—	—	6.58	164.90	60	—	9,886	
Dalley	58	3	20	13	16	5	1	15.60	305.00	60	35	18,409	
Domdidier	2	—	1	1	—	—	—	0.44	6.50	51	10	332	
Dompiere	106	29	39	22	12	1	3	20.28	431.00	61	10	26,330	
Estavayer-le-Lac	70	7	18	17	16	9	3	19.49	355.50	59	85	21,281	
Fétigny	1	—	—	1	—	—	—	0.27	6.50	52	—	338	
Forel	30	3	11	9	3	4	—	8.22	146.00	64	95	9,486	
Frasses	17	5	8	3	—	—	—	3.23	66.70	59	55	3,974	
	9	—	1	1	4	—	3	3.98	105.00	60	80	6,384	

Granges-de-Vesin	7	2	4	—	1	—	—	—	—	—	—	—	—	—	—	—	—	—	—	—	17.75	57	20	1,015
Léchelles	2	—	—	—	2	—	—	—	—	—	—	—	—	—	—	—	—	—	—	—	17.20	62	35	1,072
Lully	2	2	—	—	—	—	—	—	—	—	—	—	—	—	—	—	—	—	—	—	5.50	62	—	341
Maenns-Grandsivaz	1	—	1	—	—	—	—	—	—	—	—	—	—	—	—	—	—	—	—	—	3.00	54	—	162
Menières	35	1	12	5	12	5	—	—	—	—	—	—	—	—	—	—	—	—	—	—	304.00	66	85	20,329
Montagny-la-Ville	8	2	5	1	—	—	—	—	—	—	—	—	—	—	—	—	—	—	—	—	24.35	60	60	1,476
Montagny-les-Monts	27	3	9	5	8	—	—	—	—	—	—	—	—	—	—	—	—	—	—	—	149.25	60	45	9,026
Montbrelloz	25	2	12	6	5	—	—	—	—	—	—	—	—	—	—	—	—	—	—	—	125.50	60	—	7,530
Montet	18	2	6	1	7	—	—	—	—	—	—	—	—	—	—	—	—	—	—	—	95.00	59	70	5,070
Morens	17	6	4	6	3	—	—	—	—	—	—	—	—	—	—	—	—	—	—	—	132.00	63	75	8,417
Murist	6	—	—	—	—	—	—	—	—	—	—	—	—	—	—	—	—	—	—	—	0.48	60	—	29
Nuvilly	5	3	1	1	—	—	—	—	—	—	—	—	—	—	—	—	—	—	—	—	6.50	59	70	388
Portalban	3	—	2	1	—	—	—	—	—	—	—	—	—	—	—	—	—	—	—	—	8.90	42	50	340
Rueyres-les-Prés	18	3	5	5	4	—	—	—	—	—	—	—	—	—	—	—	—	—	—	—	93.50	60	—	5,610
Russy	16	4	9	2	1	—	—	—	—	—	—	—	—	—	—	—	—	—	—	—	64.00	57	50	3,681
St-Aubin	18	3	12	2	1	—	—	—	—	—	—	—	—	—	—	—	—	—	—	—	44.00	57	75	2,541
Selry	2	—	1	1	—	—	—	—	—	—	—	—	—	—	—	—	—	—	—	—	6.00	49	35	296
Sévaz	8	—	8	—	—	—	—	—	—	—	—	—	—	—	—	—	—	—	—	—	37.00	59	20	2,199
Vallon	8	5	3	—	—	—	—	—	—	—	—	—	—	—	—	—	—	—	—	—	14.75	56	70	836
Vesin	21	1	6	10	3	—	—	—	—	—	—	—	—	—	—	—	—	—	—	—	101.25	60	10	6,087
Villeneuve	35	2	7	11	6	—	—	—	—	—	—	—	—	—	—	—	—	—	—	—	177.00	60	—	10,620
II. Seebezirk — District du Lac																								
Agriswil	348	122	131	51	24	6	14	—	—	—	—	—	—	—	—	—	—	—	—	—	1,208.19	58	50	70,654
Altavilla	20	7	8	2	3	—	—	—	—	—	—	—	—	—	—	—	—	—	—	—	70.25	56	20	3,949
Büchslin	3	2	—	1	—	—	—	—	—	—	—	—	—	—	—	—	—	—	—	—	10.00	60	—	600
Burg	18	5	8	5	—	—	—	—	—	—	—	—	—	—	—	—	—	—	—	—	50.00	44	65	2,233
Chandossel	1	—	—	—	1	—	—	—	—	—	—	—	—	—	—	—	—	—	—	—	7.00	60	—	420
Courgevaux	14	13	1	—	—	—	—	—	—	—	—	—	—	—	—	—	—	—	—	—	24.10	56	—	1,350
Courtevon	27	7	10	3	3	—	—	—	—	—	—	—	—	—	—	—	—	—	—	—	102.00	59	05	6,024
Fräschels	3	2	1	—	—	—	—	—	—	—	—	—	—	—	—	—	—	—	—	—	5.15	60	—	309
Galmiz	6	4	2	—	—	—	—	—	—	—	—	—	—	—	—	—	—	—	—	—	9.95	58	80	585
Gempenach	27	10	15	1	1	—	—	—	—	—	—	—	—	—	—	—	—	—	—	—	79.30	60	—	4,758
Greng	18	11	7	—	—	—	—	—	—	—	—	—	—	—	—	—	—	—	—	—	36.50	52	—	1,898
Jens	3	2	1	—	—	—	—	—	—	—	—	—	—	—	—	—	—	—	—	—	44.00	59	65	2,624
Kerzers	97	20	37	25	8	4	3	—	—	—	—	—	—	—	—	—	—	—	—	—	11.25	57	50	647
Lurtigen	2	—	—	2	—	—	—	—	—	—	—	—	—	—	—	—	—	—	—	—	343.94	60	—	20,636
Meyriez	3	—	3	—	—	—	—	—	—	—	—	—	—	—	—	—	—	—	—	—	10.50	60	—	630
Misery	8	4	3	1	—	—	—	—	—	—	—	—	—	—	—	—	—	—	—	—	11.50	60	—	690
Montlier	2	2	—	—	—	—	—	—	—	—	—	—	—	—	—	—	—	—	—	—	21.30	59	55	1,269
Murtlen	20	4	7	2	2	2	3	—	—	—	—	—	—	—	—	—	—	—	—	—	8.50	50	—	425
Ried	41	19	15	4	2	2	3	—	—	—	—	—	—	—	—	—	—	—	—	—	124.75	58	85	7,342
Salvenach	6	3	1	2	—	—	—	—	—	—	—	—	—	—	—	—	—	—	—	—	149.75	61	10	9,151
Ulmiz	11	3	6	2	3	—	—	—	—	—	—	—	—	—	—	—	—	—	—	—	24.00	59	80	1,435
Villarepos	14	7	5	1	1	—	—	—	—	—	—	—	—	—	—	—	—	—	—	—	37.00	56	55	2,092
																					27.45	57	80	1,587

V. Kanton Aargau. — V. Canton d'Argovie.

Quelle — Source: Aargauische statistische Mitteilungen.

1. Der Obstbau in den Jahren 1899—1902.

1. Culture fruitière pendant les années 1899 à 1902.

	Ernte — Récolte				Geldwert — Valeur			
	1902	1901	1900	1899	1902	1901	1900	1899
	q.	q.	q.	q.	Fr.	Fr.	Fr.	Fr.
1	2	3	4	5	6	7	8	9
Äpfel — Pommes . . .	123,429	22,041	562,316	18,368	2,097,293	330,615	1,686,948	367,360
Birnen — Paires . . .	67,422	55,524	212,158	33,324	606,798	832,860	636,474	499,860
Kirschen — Cerises . .	6,023	6,438	8,827	4,632	120,460	128,760	88,270	92,640
				Total	2,824,551	1,292,235	2,411,692	959,860

2. Der Mostertrag von 1900—1902.

2. Produit de la récolte en cidre de 1900 à 1902.

	1902			1901			1900		
	Ertrag in Hektolitern Hecto- litres	Durchschnitts- preis per Hektoliter Prix moyen par hl. Fr.	Geldwert Valeur Fr.	Ertrag in Hektolitern Hecto- litres	Durchschnitts- preis per Hektoliter Prix moyen par hl. Fr.	Geldwert Valeur Fr.	Ertrag in Hektolitern Hecto- litres	Durchschnitts- preis per Hektoliter Prix moyen par hl. Fr.	Geldwert Valeur Fr.
1	2	3	4	5	6	7	8	9	10
Kanton — Canton	58,312	18.4	1,071,842	55,325	16.3	899,491	235,098	10. —	2,350,980

3. Die Weinernte von 1897—1902.

3. Rendement des vignes de 1897 à 1902.

Jahrgang Années	Gesamt- fläche des Reb- landes Surface vinirole totale ha.	Gesamt- wein- ertrag Rende- ment total des vignes hl.	Gesamtwert des Wein- ertrages Valeur totale du rendement Fr.	Vom Gesamtertrag ist Répartition du rendement			Vom Gesamtwert trifft es auf Répartition de la valeur totale			
				Rotes Gewächs Crus rouges hl.	Weisses Gewächs Crus blancs hl.	Gemischtes Gewächs Crus mélangés hl.	Rotes Gewächs Crus rouges Fr.	Weisses Gewächs Crus blancs Fr.	Gemischtes Gewächs Crus mélangés Fr.	
1	2	3	4	5	6	7	8	9	10	
Kanton Canton	1902	2,129.26	44,397	1,287,289	5,292	14,959	24,146	228,335	349,053	709,901
	1901	2,129.26	63,878	1,710,732	5,687	16,660	41,531	236,796	390,730	1,083,206
	1900	2,129.26	104,812	2,557,561	10,444	29,104	65,263	352,941	677,031	1,517,589
	1899	2,129.26	46,423	1,862,114	4,239	12,506	29,678	233,642	454,320	1,174,152
	1898	2,129.26	30,589	1,276,924	4,188	7,155	19,246	239,040	264,419	773,465
	1897	2,129.26	31,544	1,198,690	4,178	10,058	17,308	218,589	359,982	620,119

V. Kanton Aargau. — V. Canton d'Argovie.

4. Die Milchwirtschaft in den Jahren 1895—1901.

4. L'industrie laitière pendant les années 1895 à 1901.

a. Käsereien, Käse- und Butterfabrikation.

a. Fromageries, production du fromage et du beurre.

Jahrgang Années	Zahl der Käsereien Nombre des fromageries	Zahl der Milchlieferanten Nombre des fournisseurs de lait	Zahl der Kühe Nombre des vaches	In die Käsereien geliefertes Milchquantum per Jahr Quantité de lait livrée annuellement dans les fromageries					
				Im ganzen Total	Im Sommer en été	Im Winter en hiver	Davon wird — Dont		
							verkauft lait vendu	verarbeitet lait employé à la fabrication	
1	2	3	4	5	6	7	8	9	
Kanton Canton	1900/01*	102	3,435	12,109	268,166	161,022	107,144	76,559	191,607
	1899/1900*	113	3,866	12,597	269,590	163,764	105,826	39,101	230,489
	1898/99*	110	3,887	12,452	269,098	138,373	130,724	45,891	223,207
	1897/98*	106	3,395	11,444	281,601	169,787	111,814	40,515	241,086
	1896	111	3,683	12,033	257,561	159,325	98,236	40,899	216,662
1895	110	3,696	11,633	239,136	147,392	91,744	40,402	198,734	

Jahrgang Années	Käseproduktion per Jahr Production annuelle du fromage				Butterproduktion per Jahr Production annuelle du beurre			
	Im ganzen Total	Davon — Dont			Im ganzen Total	Davon — Dont		
		fetter gras	halbfetter mi-gras	magerer maigre		im Sommer en été	im Winter en hiver	
1	2	3	4	5	6	7	8	
Kanton Canton	1900/01*	15,012	13,204	934	874	2,114	1,057	957
	1899/1900*	16,168	10,775	5,186	207	3,433	1,816	1,617
	1898/99*	18,656	16,259	1,817	580	2,412	1,283	1,128
	1897/98*	19,894	16,981	2,106	807	2,441	1,414	1,027
	1896	17,954	13,840	2,740	1,374	3,027	1,720	1,307
1895	16,406	13,794	1,546	1,066	2,111	1,118	993	

b. Wert der Käse und der Butter in den Jahren 1895 bis 1901.

b. Valeur du fromage et du beurre fabriqués pendant les années 1895 à 1901.

Jahrgang Années	Käse — Fromage				Butter Beurre	Käse und Butter Fromage et beurre	
	fetter gras	halbfetter mi-gras	magerer maigre	Total			
	Fr.	Fr.	Fr.	Fr.			
1	2	3	4	5	6	7	
Kanton Canton	1900/01*	1,848,608	130,802	61,180	2,040,590	465,131	2,505,721
	1899/1900*	1,400,750	674,180	10,350	2,085,280	686,600	2,771,880
	1898/99*	2,113,670	199,870	46,400	2,359,940	482,400	2,842,340
	1897/98*	2,207,530	231,660	64,560	2,503,750	488,200	2,991,950
	1896	1,937,600	328,800	123,660	2,390,060	605,440	2,995,500
1895	1,931,217	185,520	95,913	2,212,650	422,170	2,634,820	

* Von Martini bis Martini. — * C'est-à-dire d'une St-Martin à l'autre.

VI. Kanton Waadt. — VI. Canton de Vaud.
Der Weinbau in den Jahren 1901 und 1902.
Rendement des vignes en 1901 et 1902.
1902.

Bezirke Districts	Anbau- Fläche Surface viticole ha.	Ertrag — Récolte						Total Produktion Production totale hl.	Total Wert Valeur totale Fr.
		Weisser Wein — Vin blanc			Roter Wein — Vin rouge				
		hl.	Durch- schnitts- preis Prix moyen Fr.	Wert Valeur Fr.	hl.	Durch- schnitts- preis Prix moyen Fr.	Wert Valeur Fr.		
1	2	3	4	5	6	7	8	9	10
Aigle	658	21,391	40. —	855,640	1,426	28. 50	40,641	22,817	896,281
Aubonne	286	27,750	28. —	777,000	370	28. —	10,360	28,120	787,360
Avenches	164	8,912	20. —	178,240	150	28. —	4,200	9,062	182,440
Cossonay	62	2,208	23. —	50,784	134	27. —	3,618	2,342	54,402
Echallens	—	—	—	—	—	—	—	—	—
Grandson	295	21,231	25. —	530,775	514	35. —	17,990	21,745	548,765
Lausanne	419	27,870	28. 50	794,295	897	31. 50	28,256	28,767	822,551
La Vallée	—	—	—	—	—	—	—	—	—
Lavaux	750	43,500	38. —	1,653,000	1,430	30. —	42,900	44,930	1,695,900
Morges	942	63,554	26. —	1,652,404	4,537	29. —	131,573	68,091	1,783,977
Moudon	0.5	8	25. —	200	—	—	—	8	200
Nyon	789	63,114	24. 50	1,546,293	4,344	27. 50	119,460	67,458	1,665,753
Orbe	392	22,901	27. —	618,327	589	41. —	24,149	23,490	642,476
Oron	—	—	—	—	—	—	—	—	—
Payerne	1.5	58.5	25. —	1,463	7	40. —	280	65.5	1,743
Pays-d'Enhaut Rolle	713	92,362	30. —	2,770,860	5,147	30. —	154,410	97,509	2,925,270
Vevey	907.5	27,491	34. —	934,694	213	28. 50	6,071	27,704	949,765
Yverdon	202	11,054	26. —	287,404	234	37. —	8,658	11,288	296,062
Total	6,581.5	433,404.5	29. 19	12,651,379	19,992	25. 14	592,566	453,396.5	13,243,945

1901.

Bezirke Districts	Anbau- Fläche Surface viticole ha.	Ertrag — Récolte						Total Produktion Production totale hl.	Total Wert Valeur totale Fr.
		Weisser Wein — Vin blanc			Roter Wein — Vin rouge				
		hl.	Durch- schnitts- preis Prix moyen Fr.	Wert Valeur Fr.	hl.	Durch- schnitts- preis Prix moyen Fr.	Wert Valeur Fr.		
1	2	3	4	5	6	7	8	9	10
Aigle	656	32,182	30. —	965,460	2,163	23. 50	30,830	34,345	996,290
Aubonne	284	11,033	21. —	231,693	222	28. —	6,216	11,255	237,909
Avenches	165	12,456	18. —	224,208	131	22. —	2,882	12,587	227,090
Cossonay	64.5	3,819	16. 50	63,013	216	20. 50	4,428	4,035	67,441
Echallens	—	—	—	—	—	—	—	—	—
Grandson	295	22,825	20. —	456,500	298	25. —	7,450	23,123	463,950
Lausanne	420.5	33,386	20. —	667,710	1,036	22. —	22,792	34,422	690,502
La Vallée	—	—	—	—	—	—	—	—	—
Lavaux	761	62,145	30. —	1,864,350	1,840	28. —	51,520	63,985	1,915,870
Morges	921	76,037	18. —	1,368,666	3,621	24. —	86,904	79,658	1,455,570
Moudon	0.5	10	18. —	180	—	—	—	10	180
Nyon	795.5	53,055	19. —	1,008,045	5,569	24. —	133,656	58,624	1,141,701
Orbe	393.5	30,318	18. —	545,724	532	30. —	15,960	30,850	561,684
Oron	—	—	—	—	—	—	—	—	—
Payerne	1.5	85	20. —	1,710	10	30. —	300	95	2,010
Pays-d'Enhaut Rolle	713	37,800	25. —	945,000	2,488	22. —	54,736	40,288	999,736
Vevey	913	43,843	23. 50	1,040,105	320	21. 70	6,944	44,163	1,047,049
Yverdon	201	12,978	20. —	259,560	185	50. —	9,250	13,163	268,810
Total	6,585	431,972	23. 63	9,641,924	18,631	23. 29	433,868	450,603	10,075,792

2. Darstellung der schweiz. Weinernte im Jahre 1902.

Nach den Angaben der Kantonsregierungen.

2. Tableau du rendement des vignes en Suisse en 1902.

D'après les communications des gouvernements cantonaux.

Kantone Cantons	Anbau- fläche Surface cultivée	Gesamte Weinernte Récolte totale			Der Gesamttrag verteilt sich auf Le rendement total décomposé en						Der Gesamtwert verteilt sich auf La valeur totale répartie selon les crus						Durchschnittspreis p. hl. Prix moyen de l'hectolitre					
		Total-Ertrag Rendement	Total Geldwert Valeur	Ertrag per ha. Rende- ment par ha.	Weiss Gewächs		Gemischtes Gewächs		Rot Gewächs		Weiss Gewächs		Gemischtes Gewächs		Rot Gewächs		Weiss Gewächs		Gemischtes Gewächs			
					hl.	Fr.	hl.	Fr.	hl.	Fr.	hl.	Fr.	hl.	Fr.	hl.	Fr.	hl.	Fr.	hl.	Fr.	hl.	Fr.
1				5	6	7	8	9	10	11	12	13	14	15	16	17	18	19	20			
Zürich	4,446.0	136,490.4	3,772,570	30.7	35,526.3	75,630.4	25,333.7	1,329,270	1,785,570	657,730	27.64	37.42	23.61	18	14	18	37.42	27.64	18	18		
Bern	597.1	25,688.7	725,632	43.0	403.2	25,285.5	—	16,650	708,982	—	28.25	41.29	28.04	—	—	—	41.29	28.25	—	—		
Luzern	17.1	1,052.0	42,609	61.5	377.0	670.0	5.0	16,999	25,360	250	40.50	45.09	37.85	—	—	—	45.09	40.50	—	—		
Schweyz	42.6	2,063.0	59,278	48.4	192.5	1,870.5	—	7,925	51,353	—	28.73	41.17	27.45	—	—	—	41.17	28.73	—	—		
Glarus	5.0	232.2	15,937	46.4	3.0	9.2	220.0	120	417	15,400	68.63	40. —	45.33	—	—	—	40. —	68.63	—	—		
Fribourg	215.0	12,465.0	305,682	58.4	755.0	11,710.0	—	26,650	279,032	—	24.52	35.30	23.83	—	—	—	35.30	24.52	—	—		
Solothurn	83.9	503.0	15,665	6.0	10.0	493.0	—	600	15,065	—	31.14	60. —	30.56	—	—	—	60. —	31.14	—	—		
Basel-Stadt	36.3	1,915.5	67,042	52.8	—	1,915.5	—	—	67,042	—	35. —	—	35. —	—	—	—	—	35. —	—	—		
Basel-Land	318.0	10,805.0	378,443	34.0	1,184.0	9,621.0	—	55,755	322,688	—	35.02	47.09	33.54	—	—	—	47.09	35.02	—	—		
Schaffhausen	1,090.9	35,360.0	974,267	32.4	15,260.0	18,898.0	1,202.0	533,276	402,203	38,788	27.55	34.95	21.28	—	—	—	34.95	27.55	—	—		
App. A.-Rh.	5.6	206.0	10,877	36.8	199.0	7.0	—	10,667	210	—	52.80	53.60	30. —	—	—	—	53.60	52.80	—	—		
St. Gallen	501.0	25,769.5	1,179,390	51.4	17,943.0	6,909.0	917.0	936,945	201,943	40,502	45.77	52.22	29.23	—	—	—	52.22	45.77	—	—		
Graubünden	302.3	12,051.4	659,999	21.8	10,609.9	125.5	1,316.0	586,229	6,270	67,500	54.77	55.25	49.96	—	—	—	55.25	54.77	—	—		
Aargau	2,129.3	44,397.0	1,287,289	20.9	5,292.0	14,919.0	24,146.0	28,335	349,053	709,901	28.99	43.15	23.33	—	—	—	43.15	28.99	—	—		
Thurgau	1,246.0	29,877.5	1,007,692	24.0	12,621.0	14,338.0	2,899.0	519,464	396,996	91,232	33.73	41.16	27.65	—	—	—	41.16	33.73	—	—		
Tessin	7,690.0	41,087.0	1,028,583	5.3	23,058.0	—	18,029.0	699,334	—	329,249	25.03	30.33	—	—	—	—	30.33	25.03	—	—		
Vaud	6,581.5	453,396.5	13,243,945	68.9	19,992.0	433,404.5	—	592,566	12,651,379	—	29.21	25.14	29.19	—	—	—	25.14	29.21	—	—		
Valais	2,605.0	178,530.0	6,920,010	68.5	9,705.0	168,825.0	—	504,660	6,415,350	—	38.20	52. —	38. —	—	—	—	52. —	38.20	—	—		
Neuchâtel	1,172.4	79,238.0	1,868,930	67.6	10,596.0	68,642.0	—	319,497	1,549,433	—	23.58	30.15	22.57	—	—	—	30.15	23.58	—	—		
Genève	1,807.5	99,438.2	2,648,488	55.0	25,065.3	68,272.9	6,100.0	689,322	1,817,175	141,991	26.63	27.50	26.60	—	—	—	27.50	26.63	—	—		
Schweiz Suisse	30,892.5	1,190,565.9	36,212,328	38.5	188,792.2	921,606.0	80,167.7	7,074,264	27,045,521	2,092,543	30.42	37.47	29.35	—	—	—	37.47	30.42	—	—		

Die Landwirtschaftsdirektion des Kantons Zug teilt mit, dass die Fläche des Reb-
landes im Kanton so abgenommen habe, dass in Zukunft die Weinernte im Kanton Zug
füglich ausser Acht fallen dürfe.

La direction d'agriculture du canton de Zug nous informe que la surface viticole n'est
réduite à tel point dans ce canton, qu'il ne vaut plus la peine de publier ici, à l'avenir, les
données du rendement de la vigne.

3. Der Tabakbau in 3 Kantonen der Schweiz während der Jahre 1882—1901. ¹⁾

3. De la culture du tabac dans les cantons de Berne, Fribourg et Vaud, pendant les années 1882—1901. ¹⁾

Jahre Années	Ertrag — Produit			Totalwert — Valeur totale			Durchschnittswert per q. Valeur moyenne par q.		
	Bern q.	Fribourg q.	Vaud q.	Bern Fr.	Fribourg Fr.	Vaud Fr.	Bern Fr.	Fribourg Fr.	Vaud Fr.
1	2	3	4	5	6	7	8	9	10
1901	424	4,416	5,438	24,371	259,318	387,362	57.48	58.70	71.23
1900	466	3,870	5,687	26,256	271,154	435,653	56.34	70.05	76.60
1899	299	2,083	4,161	17,964	148,308	305,415	60.08	71.20	73.40
1898	397	2,203	4,113	18,350	118,533	264,514	46.22	53.80	64.31
1897	510	3,196	5,817	25,765	185,823	378,288	50.52	58.--	65.03
1896	488	—	5,414	25,943	—	354,220	53.16	—	65.43
1895	610	5,390	5,953	36,124	312,183	411,960	59.22	—	69.20
1894	454	4,479	5,656	27,246	266,700	382,255	60.--	59.55	67.58
1893	417	—	5,556	27,339	—	434,019	65.56	—	78.12
1892	387	—	6,860	19,871	—	440,755	51.35	—	64.25
1891	390	—	8,215	20,738	—	533,975	53.17	—	65.—
1890	406	4,922	7,634	24,099	305,666	535,817	59.36	62.10	70.19
1889	232	5,115	7,869	14,302	309,538	472,140	61.65	—	60.—
1888	327	7,273	5,966	21,281	409,189	419,022	65.08	56.25	70.23
1887	382	—	5,257	19,909	—	281,862	52.12	—	53.62
1886	381	—	6,914	18,823	—	394,349	49.40	—	57.04
1885	467	5,009	6,117	28,741	310,611	373,545	61.54	—	61.07
1884	—	—	6,577	—	—	486,457	—	—	73.96
1883	—	—	4,459	—	—	341,561	—	—	76.60
1882	—	—	5,340	—	—	342,213	—	—	64.08

¹⁾ Diese, wenn auch noch unvollständige Zusammenstellung soll den Anfang bilden zu einer künftig an dieser Stelle unterzubringenden Übersicht des schweizerischen Tabakbaues. Wir geben uns der Hoffnung hin, dass die hohen Behörden der Kantone Wallis und Tessin, in denen ebenfalls Tabak gepflanzt wird, uns in diesem Vorhaben unterstützen werden, damit es gelingen möchte, neben der schweizerischen Weibernte auch diesen Teil der landwirtschaftlichen Produktion für die ganze Schweiz zur Darstellung zu bringen.

¹⁾ Ce tableau, quoique incomplet, doit servir comme d'introduction à ceux que nous nous proposons de publier ici, année après année, sur la culture du tabac en Suisse. Nous espérons que les autorités cantonales du Valais et du Tessin, où il existe également des plantations de tabac, voudront bien nous seconder dans notre projet et nous permettre ainsi de placer, au même rang que le tableau sur le rendement des vignes en Suisse, un second tableau sur le produit de la culture du tabac.

V.

Der Tierbestand. — *Effectif du bétail.*

Der Viehstand und der Bestand der Bienenstöcke der Schweiz in ihrer Repartition auf die Kantone und Bezirke, nach der V. eidgenössischen Viehzählung (19. April 1901).

Effectif du bétail et des ruches d'abeilles et leur répartition par cantons et districts, d'après les données du recensement fédéral du bétail du 19 avril 1901.

Vom eidgenössischen statistischen Bureau. — *Par le Bureau fédéral de statistique.*

Schweiz <i>Suisse</i> Kantone <i>Cantons</i>	Pferde -- <i>Chevaux</i>			Maultiere <i>Muletts</i>	Esel <i>Anes</i>	Rindvieh — <i>Bétail bovin</i>			Schweine <i>Porcs</i>	Schafe <i>Moutons</i>	Ziegen <i>Chèvres.</i>	Bienenstöcke <i>Ruches d'abeilles</i>
	Total	Darunter zur Zucht <i>Dont pour la reproduction</i>				Total	Darunter <i>Dont</i>					
		Heugate <i>Eta-lons</i>	Stuten <i>Ju-ments</i>				Fachtstiere <i>Tau-reaux</i>	Kühe <i>Vaches</i>				
1	2	3	4	5	6	7	8	9	10	11	12	13
Schweiz <i>Suisse</i>	124,896	181	6,507	3,077	1,789	1,340,375	19,911	739,922	555,261	219,438	354,634	242,544
Zürich . . .	9,238	3	43	2	63	100,602	1,892	56,071	28,821	1,509	16,773	22,122
Bern . . .	34,563	87	3,298	40	57	293,862	3,778	160,735	137,777	34,423	68,553	51,183
Luzern . . .	6,882	5	374	5	26	106,603	2,137	65,224	56,784	5,494	12,831	22,498
Uri . . .	234	—	5	5	—	12,064	133	5,767	2,633	6,394	6,930	1,371
Schwyz . . .	1,304	6	165	2	4	32,586	468	14,140	9,512	4,846	7,885	4,960
Obwalden . .	360	2	74	1	—	11,855	148	5,953	4,068	1,139	3,778	1,724
Nidwalden . .	203	—	10	2	2	8,383	124	4,708	2,588	288	1,051	1,357
Glarus . . .	439	—	4	1	1	11,501	153	6,698	3,671	535	6,475	1,788
Zug . . .	814	—	9	—	1	12,293	320	9,024	2,534	177	437	3,359
Fribourg . . .	9,276	20	657	62	78	90,672	1,463	45,327	46,146	10,104	18,034	11,621
Solothurn . .	3,608	3	166	—	5	37,935	524	21,690	15,568	1,330	10,166	10,554
Basel-Stadt . .	2,229	1	3	—	2	1,572	45	1,321	876	509	163	291
Basel-Land . .	2,713	3	84	—	4	19,739	303	13,019	6,513	600	4,968	6,027
Schaffhausen .	1,018	—	2	—	1	10,627	106	5,900	11,803	10	3,944	2,107
App. A.-Rh. . .	880	—	20	—	1	21,065	553	13,343	10,955	605	3,502	3,089
Appenz. I.-Rh.	150	—	6	—	—	9,497	202	5,518	9,652	274	3,282	670
St. Gallen . .	7,194	8	262	6	33	104,558	2,038	60,603	35,994	6,245	20,037	15,782
Graubünden . .	4,554	5	74	9	44	77,861	672	29,433	22,004	71,414	45,206	8,735
Aargau . . .	4,942	1	54	3	12	82,268	1060	43,836	26,627	563	13,512	18,121
Thurgau . . .	4,850	1	45	—	6	52,701	975	32,896	19,171	540	7,264	10,220
Tessin . . .	1,854	3	5	230	436	42,668	238	25,622	14,078	11,163	52,560	6,658
Vaud . . .	17,265	25	777	153	119	96,975	1,131	55,506	59,238	11,723	13,554	23,498
Valais . . .	2,627	6	220	2,528	656	71,659	1,053	38,027	19,000	47,831	29,527	7,543
Neuchâtel . . .	3,763	2	144	12	129	22,723	284	12,975	7,679	1,077	2,526	5,218
Genève . . .	3,936	—	6	16	109	8,106	111	6,586	2,469	645	1,676	2,048

Kantone Cantons Bezirke Districts	Pferde—Chevaux			Maultiere Mulet	Esel Anes	Rindvieh—Bétail bovin			Schweine Porcs	Schafe Moutons	Ziegen Chèvres	Bienenstöcke Ruches d'abeilles
	Total	Darunter zur Zucht Dont pour la reproduction				Total	Darunter Dont					
		Hengste Etalons	Stuten Juments				Zuchtstiere Taureaux	Kühe Vaches				
1	2	3	4	5	6	7	8	9	10	11	12	13
Zürich	9,238	3	43	2	63	100,602	1,892	56,071	28,821	1,509	16,773	22,122
1. Affoltern	550	—	2	—	1	7,467	130	4,794	1,729	37	453	1,953
2. Andelfingen	418	—	—	—	1	7,603	128	3,928	4,938	15	2,029	1,324
3. Bülach	465	—	2	—	4	10,396	138	4,613	4,337	157	2,573	2,188
4. Dielsdorf	381	—	1	—	5	8,655	92	3,356	3,526	23	1,563	1,684
5. Hinwil	672	—	4	—	4	13,221	295	7,892	2,970	65	1,642	2,725
6. Horgen	781	—	9	1	3	8,160	157	6,482	1,992	53	340	1,894
7. Meilen	413	2	7	—	4	6,240	102	4,163	762	28	742	1,394
8. Pfäffikon	484	—	5	—	—	9,754	263	5,016	1,737	149	2,371	2,107
9. Uster	600	—	4	—	1	9,439	235	5,457	1,583	15	817	1,910
10. Winterthur	1,205	1	6	—	4	12,869	200	6,088	3,578	283	3,066	2,905
11. Zürich	3,269	—	3	1	36	6,798	152	4,282	1,669	684	1,177	2,038
Bern	34,563	87	3,298	40	57	293,862	3,778	160,735	137,777	34,423	68,553	51,183
1. Aarberg	1,448	—	28	—	—	10,565	105	6,608	8,127	646	2,364	1,519
2. Aarwangen	1,090	1	39	1	9	13,863	169	8,305	6,115	813	2,573	2,805
3. Bern	3,799	2	35	4	—	18,257	281	12,839	9,157	1,682	2,310	3,058
4. Biel	357	—	3	—	1	575	4	398	321	44	222	705
5. Büren	585	—	15	1	—	5,460	67	3,266	3,965	189	1,765	1,419
6. Burgdorf	2,106	4	110	—	3	15,732	220	10,101	8,089	1,594	2,692	2,729
7. Courtelary	1,163	3	197	1	1	8,048	84	4,480	2,915	663	537	1,588
8. Delémont	1,519	8	357	—	1	8,122	69	3,747	5,275	759	952	1,937
9. Erlach	750	2	25	—	1	4,783	49	2,105	3,765	477	602	554
10. Franches-Mont.	1,896	15	609	—	1	7,147	47	2,677	2,821	521	539	933
11. Fraubrunnen	1,110	—	19	—	—	9,164	137	5,931	5,289	371	1,670	1,452
12. Frutigen	214	—	4	1	—	9,759	236	3,497	2,274	1,822	4,862	859
13. Interlaken	365	—	1	16	1	11,831	160	5,292	4,165	1,899	6,843	1,529
14. Konolfingen	2,073	3	96	—	2	19,931	206	13,054	9,036	1,442	1,885	4,409
15. Laufen	366	1	19	—	1	2,637	41	1,411	1,630	138	449	664
16. Laupen	786	—	6	—	—	6,657	74	4,444	5,087	495	1,193	990
17. Moutier	1,304	8	249	4	2	8,326	73	3,778	3,541	583	933	1,546
18. Neuchâtel	136	—	3	—	1	2,229	12	630	747	133	481	503
19. Nidau	972	1	27	—	4	5,809	49	3,671	3,640	411	1,730	1,352
20. Oberhasle	197	—	21	2	—	5,307	55	2,139	2,209	1,909	4,042	384
21. Porrentruy	3,397	18	934	1	2	9,955	77	4,879	9,565	1,017	1,521	2,518
22. Saanen	243	—	38	1	—	6,469	128	2,206	683	1,736	2,277	364
23. Schwarzenburg	730	3	56	2	1	7,658	69	4,215	3,158	1,467	2,360	841
24. Seftigen	1,476	2	96	4	2	15,151	181	8,193	6,092	3,126	3,312	3,011
25. Signau	1,593	2	91	—	1	18,774	197	10,691	7,343	2,683	4,018	3,206
26. Simmenthal, Nieder-	323	—	11	1	—	9,011	244	3,637	2,138	1,280	3,462	1,344
27. Simmenthal, Ober-	223	1	15	—	1	9,133	287	2,927	1,237	1,488	3,394	753
28. Thun	1,641	6	43	1	1	16,403	161	9,533	6,066	2,024	4,392	3,212
29. Trachselwald	1,813	3	114	—	20	17,500	183	10,423	8,629	2,655	2,602	3,179
30. Wangen	888	4	37	—	1	9,606	113	5,658	4,698	356	2,481	1,760
Luzern	6,882	5	374	5	26	106,603	2,137	65,224	56,784	5,494	12,831	22,498
1. Entlebuch	1,326	4	236	—	—	15,549	182	8,073	9,239	2,676	7,348	2,360
2. Hochdorf	977	—	8	1	3	17,808	537	12,508	7,470	66	367	4,741
3. Luzern	1,326	1	37	3	5	15,573	465	11,242	4,856	1,230	1,000	4,177
4. Sursee	1,526	—	33	—	16	28,372	587	17,586	16,625	338	1,415	6,411
5. Willisau	1,727	—	60	1	2	29,301	366	15,815	18,594	1,184	2,701	4,809
Uri	234	—	5	5	—	12,064	133	5,767	2,633	6,394	6,930	1,371

Kantone Cantons	Pferde — Chevaux			Maultiere Mu- lets	Esel Anes	Rindvieh — Bétail bovin			Schweine Porcs	Schafe Mou- tons	Ziegen Chè- vres	Bienen- stöcke Ruc- hes d'a- beilles
	Total	Darunter zur Zucht Dont pour la reproduction				Total	Darunter Dont					
		Hengste Eta- lons	Stuten Ju- ments				Zucht- stiere Tau- reaux	Kühe Vaches				
Bezirke Districts	2	3	4	5	6	7	8	9	10	11	12	13
Schwyz	1,304	6	165	2	4	32,586	468	14,140	9,512	4,846	7,885	4,960
1. Einsiedeln	264	3	52	—	—	4,237	56	1,561	1,030	441	1,104	358
2. Gersau	13	—	—	—	1	699	9	406	212	5	72	89
3. Höfe	91	—	2	1	—	2,619	51	1,453	483	57	123	661
4. Küssnacht	72	—	2	1	—	2,247	62	1,711	1,030	16	60	439
5. March	306	1	31	—	—	7,540	123	3,588	3,048	805	2,749	1,500
6. Schwyz	558	2	78	—	3	15,244	167	5,421	3,709	3,522	3,777	1,913
Obwalden	360	2	74	1	—	11,855	148	5,953	4,068	1,139	3,778	1,724
Nidwalden	203	—	10	2	2	8,383	124	4,708	2,588	288	1,051	1,357
Glarus	439	—	4	1	1	11,501	153	6,698	3,671	535	6,475	1,788
Zug	814	—	9	—	1	12,293	320	9,024	2,534	177	437	3,359
Fribourg	9,276	20	657	62	78	90,672	1,463	45,327	46,146	10,104	18,034	11,621
1. Broye	1,222	4	143	2	3	10,395	124	4,894	6,980	555	1,180	1,549
2. Glâne	1,340	4	138	4	8	12,965	259	5,949	6,330	1,248	2,099	1,908
3. Gruyère	1,271	2	95	34	36	17,358	294	8,003	4,942	2,553	4,596	2,378
4. Sarine	1,832	5	104	19	12	15,444	281	8,089	8,199	1,665	2,616	1,857
5. See — Lac	1,192	1	51	—	2	10,094	143	5,287	7,509	1,612	1,985	1,085
6. Sense	1,727	4	72	—	1	17,836	258	10,160	9,230	1,641	3,909	1,605
7. Veveyse	692	—	54	3	16	6,580	104	2,945	2,956	830	1,649	1,239
Solothurn	3,608	3	166	—	5	37,935	524	21,690	15,568	1,330	10,166	10,554
1. Balsthal-Gäu	250	—	17	—	—	3,060	37	1,787	1,637	28	868	849
2. Balsthal-Tal	403	—	40	—	—	4,745	77	2,119	1,849	224	1,206	1,006
3. Bucheggberg	477	2	5	—	—	4,776	64	2,881	3,042	212	1,210	1,039
4. Kriegstetten	517	—	17	—	1	5,757	89	3,367	2,254	130	1,805	1,163
5. Dorneck	333	—	21	—	—	2,880	35	1,727	1,154	117	748	760
6. Thierstein	301	1	36	—	—	3,862	43	2,103	1,427	319	951	1,100
7. Gösgen	186	—	2	—	—	3,064	43	1,792	805	51	1,021	1,340
8. Olten	336	—	5	—	1	3,976	52	2,394	1,201	55	1,071	1,148
9. Lebern	587	—	20	—	2	5,242	76	3,098	2,043	167	1,230	1,964
10. Solothurn	218	—	3	—	1	573	8	422	156	27	56	185
Basel-Stadt	2,229	1	3	—	2	1,572	45	1,321	876	509	163	291
1. Basel	2,093	1	1	—	2	930	33	839	555	499	108	143
2. Landbezirk	136	—	2	—	—	642	12	482	321	10	55	148
Basel-Land	2,713	3	84	—	4	19,739	303	13,019	6,513	600	4,968	6,027
1. Arlesheim	1,136	1	24	—	—	4,055	68	2,941	2,867	212	915	1,050
2. Liestal	576	—	13	—	3	3,942	68	2,735	1,032	90	944	1,178
3. Sissach	586	2	18	—	1	7,044	87	4,492	1,647	89	1,758	2,323
4. Waldenburg	415	—	29	—	—	4,698	80	2,851	967	209	1,351	1,476
Schaffhausen	1,018	—	2	—	1	10,627	106	5,900	11,803	10	3,944	2,107
1. Klettgau, Ober-	80	—	—	—	—	1,544	15	924	2,074	—	495	222
2. Klettgau, Unter-	102	—	—	—	—	1,532	13	803	2,283	7	613	208
3. Reiath	182	—	1	—	—	2,411	26	1,292	1,944	3	566	454
4. Schaffhausen	413	—	—	—	1	2,418	24	1,523	2,081	—	1,360	430
5. Schleithelm	138	—	—	—	—	1,568	14	804	2,586	—	675	558
6. Stein	103	—	1	—	—	1,154	14	554	835	—	235	238
Appenzell A.-Rh.	880	—	20	—	1	21,065	553	13,343	10,055	605	3,502	3,088
1. Hinterland	371	—	9	—	1	10,055	191	6,222	5,723	272	1,969	1,358
2. Mittelland	273	—	6	—	—	5,960	160	3,859	2,914	266	754	678
3. Vorderland	236	—	5	—	—	5,050	202	3,262	1,418	67	779	1,061

Kantone Cantons Bezirke Districts	Pferde—Chevaux				Maultiere Mules	Esel Anes	Rindvieh—Bétail bovin			Schweine Porcs	Schafe Moutons	Ziegen Chèvres	Bienen- stöcke Ruches d'abeille
	Total	Darunter zur Zucht Dont pour la reproduction		Total			Darunter Dont						
		Hengste Eta- lons	Stuten Ju- ments				Zucht- tiere Tau- reaux	Kühe Vaches					
1	2	3	4	5	6	7	8	9	10	11	12	13	
Appenzell I.-Rh.	150	—	6	—	—	9,497	202	5,518	9,652	274	3,282	670	
St. Gallen	7,194	8	262	6	33	104,558	2,038	60,603	35,994	6,245	20,037	15,782	
1. Gaster	165	1	21	—	—	5,663	83	2,941	1,733	69	1,726	1,140	
2. Gossau	932	—	6	—	—	9,004	194	7,449	4,389	42	178	1,514	
3. Rheintal, Ober-	1,026	5	68	1	7	6,769	104	3,376	3,257	200	2,335	990	
4. Rheintal, Unter-	592	—	20	—	1	4,504	125	2,497	885	33	947	576	
5. Rorschach	538	—	6	—	2	5,291	124	4,174	2,198	32	163	883	
6. St. Gallen	362	—	1	—	—	246	10	195	43	7	26	84	
7. Sargans	414	—	11	4	14	11,317	109	5,136	3,761	1,485	3,854	1,319	
8. See	236	—	—	—	1	7,144	109	4,214	1,966	34	1,326	1,293	
9. Tablat	581	—	5	1	1	5,493	143	4,451	2,081	81	120	798	
10. Toggenburg, Alt-	215	—	5	—	—	8,098	238	4,634	2,143	68	1,369	1,329	
11. Toggenburg, Neu-	184	—	4	—	—	7,157	152	3,813	2,571	182	987	1,113	
12. Toggenburg, Ober-	160	—	18	—	1	9,423	153	4,258	2,453	974	2,336	1,031	
13. Toggenburg, Unter-	462	—	8	—	1	8,289	177	5,342	2,732	34	76	1,626	
14. Werdenberg	839	2	78	—	5	9,947	93	3,761	2,931	2,953	3,576	979	
15. Wil	488	—	11	—	—	6,213	224	4,332	2,851	51	334	1,107	
Graubünden	4,554	5	74	9	44	77,861	672	29,433	22,004	71,414	45,206	8,735	
1. Albula	520	—	1	—	—	6,506	53	2,175	1,049	7,762	3,580	672	
2. Bernina	103	—	—	2	9	1,744	12	856	493	1,069	731	544	
3. Glénner	438	1	15	4	10	12,401	88	4,387	3,260	17,847	5,228	1,076	
4. Heinzenberg	257	—	—	—	3	6,079	54	1,983	1,675	5,827	1,874	594	
5. Imboden	198	—	—	1	1	3,624	19	1,470	1,763	1,326	1,166	718	
6. Inn	380	—	—	1	1	4,561	22	1,602	1,751	5,464	4,198	418	
7. Landquart, Ober-	589	1	20	—	1	8,462	72	3,610	1,928	3,823	3,128	923	
8. Landquart, Unter-	439	2	29	—	—	10,426	124	3,849	2,744	4,109	2,590	1,180	
9. Maloja	657	—	1	—	7	3,224	42	1,562	505	2,558	2,597	232	
10. Moësa	125	1	3	—	1	3,673	25	1,666	987	1,952	7,924	562	
11. Münsterthal	59	—	—	—	—	1,498	12	487	447	1,554	1,358	127	
12. Plessur	485	—	4	—	—	5,083	81	2,322	1,088	2,165	1,605	709	
13. Rhein, Hinter-	135	—	—	—	—	3,449	20	992	758	4,481	2,526	188	
14. Rhein, Vorder-	169	—	1	1	11	7,131	48	2,472	3,556	11,477	6,701	783	
Aargau	4,942	1	54	3	12	82,268	1,060	43,836	26,627	563	13,512	18,121	
1. Aarau	679	—	4	—	2	5,112	47	2,823	1,950	34	1,771	1,310	
2. Baden	513	—	2	2	1	7,590	85	3,971	2,466	27	1,737	1,591	
3. Bremgarten	436	—	3	—	—	6,853	90	4,168	2,105	46	810	1,277	
4. Brugg	347	—	3	—	2	6,683	55	2,906	2,804	29	1,679	1,531	
5. Kulm	388	—	2	—	—	8,495	83	3,955	1,961	26	1,340	1,494	
6. Laufenburg	246	—	2	1	1	7,651	48	3,363	2,197	15	1,372	2,264	
7. Lenzburg	372	—	1	—	—	6,466	58	3,551	1,979	8	797	1,295	
8. Muri	658	1	17	—	—	10,563	373	6,919	3,408	85	421	1,842	
9. Rheintelden	446	—	5	—	3	5,622	56	3,151	1,580	10	643	1,623	
10. Zofingen	626	—	13	—	3	10,595	123	6,292	3,344	245	1,543	2,718	
11. Zurzach	231	—	2	—	—	6,638	42	2,737	2,833	38	1,399	1,176	
Thurgau	4,850	1	45	—	6	52,701	975	32,896	19,171	540	7,264	10,220	
1. Arbon	763	—	2	—	—	6,429	128	5,036	2,500	227	471	1,321	
2. Bischofszell	754	—	9	—	—	6,598	139	4,778	3,703	60	592	1,419	
3. Diessenhofen	141	—	1	—	—	1,842	22	946	1,361	1	396	323	
4. Frauenfeld	687	—	6	—	2	7,386	99	3,834	2,148	98	1,141	1,501	
5. Kreuzlingen	615	—	4	—	—	6,088	99	3,902	1,846	3	1,228	1,116	
6. Münchwil	690	—	10	—	—	10,300	280	6,227	2,810	84	1,180	2,027	
7. Steckborn	448	—	4	—	3	6,307	89	3,312	2,348	52	1,262	1,008	
8. Weinfelden	752	1	9	—	1	7,751	119	4,861	2,455	15	994	1,505	

Kantone Cantons Bezirke Districts	Pferde — Chevaux				Maultiere Mulets	Esel Anes	Rindvieh — Bétail bovin			Schweine Porcs	Schaf- Mou- tons	Ziegen Chèvres	Bienen- stöcke Ruches d'a- beilles
	Total	Darunter zur Zucht Dont pour la reproduction		Total			Darunter Dont						
		Hengste Eta- lons	Stuten Ju- vents				Kühe Vaches	Küch- stiere Tau- reaux					
1	2	3	4	5	6	7	8	9	10	11	12	13	
Tessin	1,854	3	5	230	436	42,668	238	25,622	14,078	11,163	52,560	6,658	
1. Bellinzona	237	—	1	55	29	6,016	24	3,205	2,409	598	6,952	675	
2. Blenio	69	—	1	—	49	4,295	30	2,111	1,549	859	5,451	250	
3. Leventina	76	—	—	3	14	5,342	33	3,080	1,339	2,303	5,748	292	
4. Locarno	338	3	—	37	50	8,014	38	5,093	1,583	1,568	14,004	1,957	
5. Lugano	606	—	1	33	171	9,298	54	6,574	5,037	2,468	4,485	2,169	
6. Mendrisio	363	—	1	97	117	4,050	27	2,416	787	978	1,032	563	
7. Riviera	93	—	1	1	6	1,957	11	1,007	692	899	4,498	195	
8. Vallemaggia	72	—	—	4	—	3,696	21	2,136	682	1,490	10,390	557	
Vaud	17,265	25	777	153	119	96,975	1,131	55,506	59,238	11,723	13,554	23,498	
1. Aigle	1,235	3	94	26	18	10,455	194	4,458	3,915	2,408	2,950	1,432	
2. Aubonne	751	1	22	—	—	4,515	54	2,452	3,197	969	356	1,512	
3. Avenches	648	2	52	—	5	3,005	32	1,534	1,862	330	416	276	
4. Cossonay	1,504	2	80	1	—	8,708	92	5,041	5,746	1,090	410	2,986	
5. Echallens	1,121	1	30	1	2	6,865	77	4,281	4,587	445	400	1,713	
6. Grandson	552	—	16	4	9	4,305	35	2,482	2,263	352	680	1,303	
7. Lausanne	1,526	—	5	45	23	3,476	31	2,644	3,684	416	796	1,233	
8. La Vallée	199	2	—	1	—	2,275	19	1,286	255	1	99	235	
9. Lavaux	384	—	15	4	1	3,146	53	1,994	1,715	530	751	867	
10. Morges	1,174	—	30	2	6	5,157	46	3,386	4,113	644	623	1,608	
11. Moudon	1,155	2	54	3	2	7,137	85	4,974	4,850	303	540	1,396	
12. Nyon	1,008	2	37	1	14	4,901	53	3,000	2,769	414	731	1,027	
13. Orbe	1,327	2	59	3	2	6,304	56	3,943	4,238	1,044	843	2,186	
14. Oron	591	2	32	5	3	4,192	45	2,207	3,011	416	705	962	
15. Payerne	1,108	2	130	2	6	6,448	73	3,333	4,665	240	565	931	
16. Pays-d'Enhaut	328	2	48	12	3	4,363	57	1,632	810	880	1,028	612	
17. Rolle	335	—	7	—	1	1,795	18	1,141	1,430	249	241	481	
18. Vevey	821	—	11	35	14	2,939	32	2,104	1,239	194	769	768	
19. Yverdon	1,498	2	55	8	10	6,989	79	4,614	4,889	798	651	1,970	
Valais	2,627	6	220	2,528	656	71,659	1,053	38,027	19,000	47,831	29,527	7,543	
1. Brig	326	—	4	35	10	3,802	43	2,165	896	3,828	2,611	424	
2. Conthey	147	—	8	294	64	6,110	125	3,283	1,965	2,166	2,409	545	
3. Entremont	126	—	—	400	274	7,764	69	4,236	1,683	5,790	2,938	711	
4. Goms	89	—	1	1	6	4,723	88	2,240	805	3,873	2,317	285	
5. Hérens	24	—	—	611	12	7,780	133	3,718	1,772	6,299	2,464	267	
6. Leuk	274	3	51	39	38	4,669	60	2,175	1,134	3,984	1,514	564	
7. Martigny	459	2	73	247	148	6,127	95	3,409	2,123	2,994	3,192	863	
8. Monthey	438	—	35	73	7	5,667	71	2,877	1,961	892	2,004	881	
9. Raron	171	—	23	49	7	5,558	86	2,599	859	5,227	2,084	618	
10. St-Maurice	140	—	5	61	50	3,377	38	1,767	1,546	305	2,046	487	
11. Sierre	147	—	9	337	16	7,003	119	4,185	1,521	5,745	1,751	676	
12. Sion	160	1	6	295	22	3,898	62	2,601	1,505	1,775	1,446	681	
13. Visp	126	—	5	86	2	5,181	64	2,772	1,230	4,953	2,751	541	
Neuchâtel	3,763	2	144	12	129	22,723	284	12,975	7,679	1,077	2,526	5,218	
1. Boudry	383	—	14	1	8	2,291	17	1,464	1,417	175	622	1,319	
2. Chaux-de-Fonds	859	—	23	1	37	4,084	50	2,889	905	174	181	305	
3. Locle	797	2	58	1	20	5,238	77	2,657	1,176	210	189	584	
4. Neuchâtel	565	—	10	2	10	2,166	20	1,140	981	80	578	888	
5. Val-de-Ruz	546	—	15	4	3	4,436	53	2,317	1,616	201	494	1,168	
6. Val-de-Travers	613	—	24	3	51	4,508	67	2,508	1,584	237	462	954	
Genève	3,936	—	6	16	109	8,106	111	6,586	2,469	645	1,676	2,048	
1. Genève	798	—	—	2	4	39	—	37	—	2	12	4	
2. Rive droite	840	—	—	6	28	2,876	45	2,284	1,015	392	463	726	
3. Rive gauche	2,298	—	6	8	77	5,191	66	4,265	1,454	251	1,201	1,318	

VI. Forstwirtschaft. — *Sylviculture.*

1. Übersicht der vom Jahre 1872 bis Ende 1902 mit Unterstützung des Bundes ausgeführten Aufforstungen u. der damit verbundenen Verbaue.

(Mitgeteilt vom eidg. Oberforstinspektorat in Bern.)

1. Reboisements et travaux de défense sylvicole, exécutés de 1872 à fin 1902, avec l'appui de la Confédération.

(Communication de l'Inspectorat fédéral des forêts.)

Kantone Cantons	Aufgeforstete Fläche Surface reboisée		Kostenbetrag der ausgeführten Arbeiten Coût des travaux exécutés						Beiträge — Subventions			
			Aufforstungen Reboisements		Verbaue Travaux de défense		Zusammen Ensemble		aus der Bundeskasse de la Caisse fédérale		aus der Hilfsmillion du million de secours	
	ha.	a.	Fr.	Ct.	Fr.	Ct.	Fr.	Ct.	Fr.	Ct.	Fr.	Ct.
1	2	3	4	5	6	7	8	9	10	11	12	13
Zürich	63	50	25,308	—	757	70	26,065	70	15,450	11	—	—
Bern	2,017	19	786,967	77	1,377,461	29	2,164,429	06	1,112,775	73	—	—
Luzern	137	40	46,956	79	692	90	47,649	69	25,837	90	—	—
Uri	173	18	72,852	84	71,712	72	144,565	56	73,185	95	8,734	44
Schwyz	322	93	133,749	25	59,010	80	192,760	05	91,814	57	—	—
Obwalden	112	89	46,685	46	38,944	63	85,630	09	49,657	93	—	—
Nidwalden	40	73	15,554	38	31,894	32	47,448	70	24,338	12	—	—
Glarus	48	84	23,051	64	70,152	29	93,203	93	43,377	36	—	—
Zug	74	97	39,462	—	—	—	39,462	—	18,842	81	—	—
Fribourg	191	75	53,087	67	27,649	69	80,737	36	45,306	92	—	—
Solothurn	45	96	19,138	14	—	—	19,138	14	11,187	—	—	—
Appenzell A.-Rh.	50	11	17,943	79	2,092	36	20,036	15	8,829	93	—	—
Appenzell I.-Rh.	15	87	5,187	99	—	—	5,187	99	2,767	16	—	—
St. Gallen	559	09	222,152	23	130,110	67	352,262	90	164,639	—	11,002	57
Graubünden	749	24	257,204	91	286,656	66	543,861	57	249,816	09	23,481	05
Tessin	1,476	98	603,538	88	804,661	92	1,408,200	80	739,883	58	41,830	57
Vaud	55	70	56,675	53	45,719	02	102,394	55	48,005	57	—	—
Valais	185	65	36,699	64	117,088	01	153,787	65	64,854	61	20,283	45
Neuchâtel	30	—	10,182	16	—	—	10,182	16	6,040	72	—	—
Total	6,351	98	2,472,399	07	3,064,604	98	5,537,004	05	2,796,611	06	105,332	08

2. Aufforstungen im eidgenössischen Forstgebiet während des Jahres 1902,
nach dem Geschäftsberichte des schweizerischen Bundesrates pro 1902.
2. Plantations de forêts dans la zone forestière fédérale pendant l'année 1902,
d'après le rapport de gestion du Conseil fédéral pour l'année 1902.

Kantone. Cantons	Nadelhölzer — Conifères						Laubhölzer Feuillus			Total			Same Graines Kg.
	Fichten Épicéa	Weis- tannen Sapins	Larichen Mélèzes	Arven Arauc.	Andere Nadelhölzer Autres résineux	Total	Buchen Hêtres	Andere Laubhölzer Autres feuillus	Total	Verzehlte Pflanzen Plants repêchés	Un- verzehlte Pflanzen Plants non repêchés	Total	
Zürich	526,500	24,100	19,200	—	33,100	602,900	17,500	11,300	28,800	618,700	13,000	631,700	73.00
Bern	2,474,250	742,150	233,700	71,825	509,830	4,031,755	407,460	435,426	842,886	4,383,211	491,430	4,874,641	1,011.00
Luzern	639,565	234,630	18,240	35	24,425	916,895	54,490	24,660	79,150	938,960	57,085	996,045	373.00
Uri	27,370	2,665	6,835	5,400	8,900	51,170	1,200	12,160	13,360	56,530	8,000	64,530	2.00
Schwyz	487,904	79,650	17,146	4,080	5,754	594,534	39,560	22,942	62,502	620,586	36,450	657,036	40.00
Obwalden	92,615	3,300	6,518	3,500	9,570	115,503	15,814	22,057	37,871	112,131	41,243	153,374	12.00
Nidwalden ¹⁾	100,920	5,690	4,550	3,000	8,400	122,560	14,060	3,300	17,360	123,160	16,760	139,920	—
Glarus	173,885	11,680	16,800	7,100	5,620	215,085	15,000	32,200	47,200	227,335	34,950	262,285	114.70
Zug	295,200	75,500	3,850	300	12,500	387,350	18,100	26,700	44,800	399,150	33,000	432,150	—
Fribourg	1,802,615	89,150	77,080	13,420	56,466	2,038,731	287,920	141,970	429,890	2,086,341	382,280	2,468,621	—
Solothurn	648,193	197,632	59,989	200	53,814	959,828	278,892	33,597	312,489	1,128,812	143,505	1,272,317	581.00
Basel-Stadt	—	—	—	—	—	—	2,000	900	2,900	900	—	2,900	—
Basel-Land	38,130	67,390	3,680	—	18,770	127,970	113,320	28,740	142,060	177,300	92,730	270,030	235.75
Schaffhausen	158,336	22,133	22,136	5	50,213	252,823	175,405	31,936	207,341	375,439	82,725	460,164	988.00
Appenzell A.-Rh.	263,850	18,050	13,170	250	10,850	306,170	31,500	11,000	42,500	348,670	—	348,670	19.00
Appenzell I.-Rh.	115,980	1,400	3,393	—	1,755	122,528	6,100	380	6,480	129,008	—	129,008	47.00
St. Gallen	916,980	85,980	38,260	3,050	81,780	1,126,050	75,820	47,200	123,020	1,123,890	125,180	1,249,070	31.00
Graubünden	364,119	1,000	286,567	104,160	73,788	826,634	800	36,104	36,904	739,214	124,324	863,538	133.20
Aargau	650,590	528,101	68,145	—	201,207	1,448,043	793,958	556,827	1,350,785	1,973,503	825,325	2,798,828	4,162.70
Thurgau	170,952	23,722	10,621	—	37,355	242,650	17,508	93,583	111,091	323,176	30,565	353,741	32.00
Tessin	133,431	12,525	191,900	2,675	33,229	373,760	19,800	165,440	185,240	524,730	34,270	559,000	752.00
Vaud	2,510,195	55,400	85,365	1,470	149,725	2,812,155	265,710	211,457	477,167	3,065,467	223,855	3,289,322	1,032.00
Valais	222,340	—	81,890	2,700	22,700	329,630	6,500	27,200	33,700	186,830	176,500	363,330	2.00
Neuchâtel	381,500	18,405	8,015	—	53,870	461,190	45,710	39,790	85,500	532,080	14,010	546,090	246.20
Genève	—	—	—	—	—	—	—	—	—	—	—	—	—
Total	13,195,420	2,300,253	1,277,050	230,170	1,463,021	18,465,914	2,704,127	2,016,869	4,720,996	20,197,123	2,989,787	23,186,910	9,888.30

3. Übersicht der Gesamtfläche, der Waldfläche

3. Superficie totale, superficie forestière

Mitgeteilt vom eidg. Ober-
Communiqué par l'Inspectorat

Kantone - Cantons	Gesamt- oberfläche der Kantone Surface totale des cantons ha.	Waldfläche	
		Staatswaldungen	Gemeinde- und Korporations- Waldungen
		Forêts de l'Etat	Forêts de communes et de corporations
1	2	3	4
I. Eidgenossenschaft - Confédération	—	—	—
II. Kantone — Cantons:			
Zürich	172,476	2,233	19,393
Bern	684,450	12,822	79,200
Luzern	150,080	439	5,970
Uri	107,600	75	9,700
Schwyz	90,826	—	14,317
Obwalden	47,480	15	11,275
Nidwalden	29,050	125	5,300
Glarus	69,120	—	9,827
Zug	23,920	—	3,799
Fribourg	167,460	3,233	15,017
Solothurn	79,151	918	22,260
Basel-Stadt	3,576	—	175
Basel-Land	42,747	—	11,151
Schaffhausen	29,422	1,896	8,111
Appenzell Ausser-Rhoden	24,249	86	1,316
Appenzell Inner-Rhoden	17,288	40	1,157
St. Gallen	201,900	937	24,169
Graubünden	713,280	265	113,150
Aargau	140,410	3,022	33,597
Thurgau	101,160	1,415	5,490
Tessin	280,090	—	49,863
Vaud	325,200	8,759	44,105
Valais	522,449	—	72,611
Neuchâtel	80,780	1,892	11,032
Genève	28,235	—	196
Vakante Stellen laut Etat } Places non repourvues }	—	—	—
Total	4,132,399	38,172	572,181

und der Anzahl der Forstbeamten nach Kantonen im Jahre 1902.
et nombre des agents forestiers des cantons en 1902.

Forstinspektorat in Bern.
fédéral des forêts à Berne.

<i>Superficie forestière</i>				<i>Anzahl der Forstbeamten</i>		
<i>Privatwaldungen — Forêts privées</i>		<i>Total</i>		<i>Nombre des agents forestiers</i>		
<i>Schutzwaldungen</i> <i>Forêts protectrices</i>	<i>Nicht-Schutzwaldungen</i> <i>Forêts non protectrices</i>	<i>Absolute Zahlen</i> <i>Chiffres absolus</i>	<i>% der Gesamtfläche</i> <i>En % de la surface totale</i>	<i>Staats-Forstbeamte</i> <i>Agents de l'Etat</i>	<i>Gemeinde-Forstbeamte</i> <i>Agents communaux</i>	<i>Total</i>
<i>ha.</i>	<i>ha.</i>	<i>ha.</i>				
5	6	7	8	9	10	11
—	—	—	—	11	—	11
5,623	19,611	46,860	27.19	7	3	10
27,865	32,179	152,066	22.09	22	6	28
9,043	15,478	30,930	20.60	5	—	5
180	1,030	10,985	10.21	1	—	1
1,670	830	16,817	18.51	2	—	2
562	343	12,195	25.68	1	—	1
1,380	120	6,925	23.84	1	—	1
500	300	10,627	15.37	2	—	2
720	650	5,169	21.60	1	—	1
12,446	—	30,696	18.33	5	3	8
4,589	1,415	29,182	36.86	6	4	10
220	—	395	11.03	1	—	1
1,304	2,040	14,495	34.15	1	1	2
1,206	348	11,561	39.30	3	2	5
3,090	1,355	5,847	22.43	1	—	1
866	1,261	3,324	20.90	1	—	1
14,035	968	40,109	19.86	5	2	7
12,000	1,200	126,615	17.62	12	3	15
7,547	—	44,166	31.45	8	7	15
—	11,062	17,967	17.46	2	—	2
7,625	3,083	60,571	21.49	6	—	6
5,516	15,941	74,321	22.85	12	2	14
4,450	—	77,061	14.68	6	—	6
10,084	—	23,008	28.48	7	—	7
—	2,379	2,575	9.30	—	—	—
—	—	—	—	1	—	1
132,521	111,593	854,467	20.60	130	33	163

VII.

Fischzucht und Jagd. — Pisciculture et chasse.

1. Leistungen der schweizerischen Fischbrutanstalten während der Brutperiode 1901/1902.

1. *Activité des établissements suisses de pisciculture durant l'exercice 1901/1902.*

Nach dem Geschäftsberichte des schweiz. Bundesrates pro 1902. — *D'après le rapport de gestion du Conseil fédéral pour l'année 1902.*

Kantone Cantons	Anzahl der Anstalten	a. Eingesetzte Eier — a. <i>Œufs incubés</i>													Total
		1	2	3	4	5	6	7	8	9	10	11	12	13	
	Nombr des éta- bla- ssem ents	Lachs Saumon (<i>Trutta salatr L.</i>)	Lachs- bestand Saumon bâtard	Besondere Trutte des lacs (<i>Trutta lacustris L.</i>)	Fluss- und Bachforelle Trutte de rivièr (<i>Trutta fario L.</i>)	Legobogus- forelle Trutte arc-en-ciel (<i>Salmo iridens Gibb.</i>)	Bach- saibling Trutte ambré- caine (<i>Salmo fonti- nalis</i>)	Büchel- forelle Trutte chevalier (<i>Salmo sal- velinus L.</i>)	Ische Ombre de rivière (<i>Thymallus vulgaris Nilg.</i>)	Felchen Corégone (<i>Coregonus</i>)	Hecht Brochet (<i>Esox lucius L.</i>)	Total			
Zürich	4	325,500	217,000	211,000	507,500	10,000	—	8,000	184,000	2,000,000	—	—	3,463,000		
Bern	32	102,900	—	60,100	1,350,500	22,000	10,000	—	282,000	1,180,000	—	—	3,007,500		
Luzern	9	—	11,000	136,500	205,600	—	—	—	—	5,400,000	—	—	5,753,100		
Uri	1	—	—	—	118,000	—	—	—	—	—	—	—	118,000		
Schwyz	3	—	—	12,000	74,000	—	—	139,000	—	1,925,000	—	—	2,150,000		
Obwalden	1	—	—	—	35,000	—	—	—	—	800,000	—	—	835,000		
Nidwalden	1	—	—	144,900	13,700	2,000	—	—	—	—	—	—	160,600		
Glarus	1	—	—	42,000	84,800	12,000	—	—	—	—	—	—	138,800		
Zug	4	—	—	29,000	75,000	—	—	2,534,000	—	4,530,000	1,000,000	—	8,168,000		
Fribourg	8	—	—	8,000	676,300	6,000	—	—	28,000	150,000	60,000	—	928,300		
Solothurn	9	—	—	—	394,400	—	—	—	—	—	—	—	394,400		
Basel-Stadt	1	68,000	15,000	—	9,000	—	—	—	24,000	—	—	—	116,000		
Basel-Land	7	—	65,000	—	380,500	—	—	—	148,000	—	—	—	593,500		
Schaffhausen	1	231,700	133,000	—	94,500	—	8,000	—	195,000	—	—	—	662,200		
Appenzell A.-Rh.	1	—	—	—	100,000	—	—	—	—	—	—	—	100,000		
St. Gallen	15	—	—	181,000	548,800	55,000	10,000	—	50,000	4,350,000	—	—	5,194,800		
Graubünden	4	—	—	—	137,000	—	—	—	—	—	—	—	137,000		
Aargau	23	181,000	87,700	—	651,200	60,000	95,000	—	283,000	4,549,000	—	—	5,906,900		
Thurgau	3	—	—	—	60,000	—	—	—	247,000	12,041,000	1,210,000	—	13,558,000		
Tessin	18	—	—	210,000	515,000	—	—	—	—	450,000	—	—	1,175,000		
Vaud	11	—	—	612,000	14,000	—	—	—	—	—	—	—	626,000		
Valais	2	—	—	56,000	124,200	—	—	—	—	—	—	—	180,200		
Neuchâtel	3	—	—	173,000	226,700	—	—	47,000	—	2,220,000	—	—	2,666,700		
Total	162	909,100	528,700	1,875,500	6,395,700	167,000	123,000	2,728,000	1,441,000	39,595,000	2,270,000	—	56,033,000		

Kantone Cantons	Anzahl der Anstalten Nombre des établissements	b. Ausgebrütete Fischehen — b. Alevins obtenus										Total	
		1 Lachs Saumon (Trutta salar L.)	2 Lachs- bestand Saumon détardé	3 Seeforelle Truite des lacs (Trutta lacustris L.)	4 Fluss- und Bachforelle Truite de rivière (Trutta farlo L.)	5 Regenbogen- forelle Truite arc-en-ciel (Salmo iridens Gibb.)	6 Bach- saibling Truite améri- caine (Salmo fonti- nalis)	7 Mittel Omble chevotier (Salmo sal- velinus L.)	8 Lachs Ombre de rivière (Thymallus vulgaris Nilg.)	9 Felschen Corégones (Coregonus)	10 Hecht Brochet (Esox lucius L.)		11 Aal (An- guilla vulgaris Flem.)
Zürich	1	304,500	192,300	120,000	407,100	8,500	—	6,500	160,000	1,800,000	—	10,000	3,008,900
Bern	4	23,800	—	56,500	1,112,100	14,000	7,500	—	168,000	620,000	—	—	2,001,900
Luzern	9	—	10,000	93,500	177,100	—	—	—	—	5,000,000	—	—	5,280,600
Uri	1	—	—	—	107,000	—	—	—	—	—	—	—	107,000
Schwyz	3	—	—	10,000	72,400	—	—	120,000	—	1,380,000	—	—	1,582,400
Obwalden	1	—	—	—	25,000	—	—	—	—	460,000	—	—	485,000
Nidwalden	1	—	—	142,500	13,000	1,900	—	—	—	—	—	—	157,400
Glarus	1	—	—	41,200	84,500	8,000	—	—	—	—	—	—	133,700
Zug	4	—	—	27,000	71,000	—	—	2,195,000	—	3,015,000	670,000	—	5,978,000
Fribourg	8	—	—	6,500	612,300	5,000	—	—	23,000	145,000	30,000	—	821,800
Solothurn	9	—	—	—	367,500	—	—	—	—	—	—	—	367,500
Basel-Stadt	1	60,000	12,000	—	7,000	—	—	—	20,000	—	—	—	99,000
Basel-Land	7	—	62,300	—	355,200	—	—	—	93,500	—	—	—	511,000
Schaffhausen	1	217,800	125,000	—	90,500	—	7,200	—	175,500	—	—	—	616,000
Appenzel A.-Rh.	1	—	—	—	53,000	—	—	—	—	—	—	—	53,000
St. Gallen	15	—	—	131,500	481,400	39,000	8,700	—	50,000	2,801,000	—	—	3,511,600
Graubünden	4	—	—	—	128,800	—	—	—	—	—	—	—	128,800
Aargau	23	154,900	72,500	—	578,900	33,300	83,700	—	223,600	3,547,700	—	—	4,694,600
Thurgau	3	—	—	—	55,400	—	—	—	127,000	10,112,000	870,000	—	11,164,400
Tessin	18	—	—	180,300	474,300	—	—	—	—	449,600	—	—	1,104,200
Vaud	11	—	—	506,100	11,300	—	—	—	—	—	—	—	517,400
Valais	2	—	—	50,000	107,000	—	—	—	—	—	—	—	157,000
Neuchâtel	3	—	—	146,300	192,000	—	—	28,200	—	1,481,000	—	—	1,847,500
Total	162	761,000	474,100	1,511,400	5,583,800	109,700	107,100	2,349,700	1,040,600	30,811,300	1,570,000	10,000	44,328,700

	c. Von eingelegten Eiern erbrütete Fischchen				
	1902	1901	1900	1899	1898
a. Inländische Arten.					
Lachse	761,000	839,600	1,179,700	2,830,900	2,744,000
Lachsbastarde	474,100	175,900	218,200	606,900	432,100
Seeforellen	1,511,400	1,237,200	1,412,300	1,761,400	1,335,600
Fluss- und Bachforellen	5,583,800	4,889,600	4,636,900	4,813,800	5,245,100
Röteli (Saiblinge)	2,349,700	2,596,000	3,345,400	1,265,200	976,900
Äschen	1,040,600	817,500	1,692,600	1,921,400	2,591,000
Felchen	30,811,300	27,458,500	18,475,800	19,092,400	14,081,000
Hechte	1,570,000	123,000	1,843,000	517,500	64,500
Aale	10,000	10,000	10,000	—	10,000
Rötel × Bachsaibling	—	—	—	—	—
Total	44,111,900	38,147,300	32,813,900	32,809,500	27,480,200
b. Ausländische Arten.					
Regenbogenforellen	109,700	73,300	114,500	75,600	31,700
Bachsaibling (Salmo fontinalis)	107,100	69,000	59,500	12,100	13,600
Canada- oder Schwarzbarsch	—	—	—	8,000	6,000
Lochleventrout	—	—	—	—	30,000
Amerik. Seeforellen	—	—	—	—	74,900
Bachsaiblinge × Röteli	—	—	—	—	—
Salmo Quinnet	—	—	—	—	—
Zander	—	—	—	—	—
Total	216,800	142,300	174,000	95,700	156,200
Im ganzen	44,328,700	38,289,600	32,987,900	32,905,200	27,636,400

2. Erlegung schädlicher Tiere.

Fischottern	82	72	127	128	126
Fischreiher	99	168	81	105	119
Fischadler	—	—	—	—	2
Krähen	270	363	204	111	174
Eisvögel	—	—	—	—	—
Wasseramseln	—	—	—	—	—
Lappentaucher	20	—	—	—	—
Spitzmäuse	—	—	—	—	—
Total	471	603	412	344	421
Hiefür von den Kantonen ausgerichtete Schussgelder	Fr. Ct. 2,971. —	Fr. Ct. 2,813. 50	Fr. Ct. 3,994. —	Fr. Ct. 4,018. 50	Fr. Ct. 4,065. —
wovon der Bund den Kantonen ersetzt	1,357. 30	1,236. 05	1,924. 70	1,323. 55	1,944. 50

<i>c. Alevins mis en pleine eau.</i>					
1897	1896	1895	1894	1893	
7	8	9	10	11	12
1,434,200	2,696,500	2,029,200	2,974,400	1,176,400	<i>a. Espèces indigènes.</i>
313,200	266,300	158,100	637,100	276,900	<i>Saumons.</i>
1,632,000	1,315,600	1,069,900	1,233,700	1,127,700	<i>Hybrides de truites et de saumons.</i>
3,475,400	3,273,800	3,109,400	2,478,100	2,358,200	<i>Truites des lacs.</i>
1,226,500	990,600	1,177,000	1,057,100	611,400	<i>Truites de rivières et de ruisseaux.</i>
976,400	1,767,100	1,216,500	991,600	559,200	<i>Ombles chevaliers.</i>
14,366,300	11,608,000	10,848,000	10,088,300	8,561,900	<i>Ombres de rivières.</i>
150,000	12,000	110,000	—	459,600	<i>Corégones.</i>
—	—	30,000	60,000	3,000	<i>Brochets.</i>
—	—	—	—	36,300	<i>Anguilles.</i>
—	—	—	—	—	<i>Hybrides de truites et d'ombres.</i>
23,574,000	21,929,900	19,748,100	19,520,300	15,170,600	<i>Total.</i>
47,000	56,400	48,600	72,700	43,200	<i>b. Espèces exotiques.</i>
4,000	8,800	35,500	—	600	<i>Truites arc-en-ciel.</i>
—	—	—	—	—	<i>Truites américaines.</i>
4,800	21,300	4,300	4,000	4,400	<i>Perches du Canada.</i>
1,000	46,300	—	—	—	<i>Lochleventrout.</i>
2,000	1,600	—	21,600	—	<i>Truites des lacs américains.</i>
—	1,000	—	—	—	<i>Hybrides de truites et d'ombres.</i>
—	—	—	—	—	<i>Saumons américains.</i>
—	—	—	—	—	<i>Sandres.</i>
58,800	135,400	88,400	98,300	48,200	<i>Total.</i>
23,632,800	22,065,300	19,836,500	19,618,600	15,218,800	<i>En tout.</i>

2. Destruction d'animaux nuisibles.

140	133	122	129	167	<i>Loutres.</i>
183	135	166	268	202	<i>Hérons.</i>
—	—	1	—	—	<i>Aigles-pêcheurs.</i>
132	167	91	130	—	<i>Corneilles.</i>
—	—	—	13	28	<i>Martins-pêcheurs.</i>
—	—	—	178	120	<i>Merles d'eau.</i>
—	—	—	—	35	<i>Grèbes.</i>
—	—	—	—	9	<i>Musaraignes.</i>
455	435	380	718	561	<i>Total.</i>
Fr. Ct.	Fr. Ct.	Fr. Ct.	Fr. Ct.	Fr. Ct.	<i>Primes accordées par les cantons pour la destruction d'animaux nuisibles.</i>
4,435. —	4,269. 50	3,483. 50	4,204. 30	5,007. —	
2,112. 50	2,021. 85	1,623. 05	1,992. 24	2,344. 10	<i>Subsides de la Confédération aux cantons.</i>

3. Stand der Schonreviere auf Ende 1902. — 3. Etat des eaux où la pêche est interdite, fin 1902.

Kantone	Bezeichnung des Schongebietes		Seen Lacs		Flüsse und Bäche Cours d'eau		Total Superficie totale par canton ha.	Designation des eaux où la pêche est interdite	Cantons
	Ufer- länge Long- ueur de rive km.	Fläche Super- ficie ha.	Flusslänge Longueur des cours km.	Fläche Super- ficie ha.					
Bern	—	—	—	—	286.00	131.00	134.80	1. La Weisse-Lutschine, la Schwarze-Lutschine, la Lutschine réunie et leurs affluents) 2. La Petite-Aar, près d'Interlaken, de la parquerie au barrage mobile) 3. L'Allaine, de Charmolle à Porrentruy) 4. Le Balchenberg, dans le lac de Sempach, env.) 5. Melchaa de Sachseln, Lopp à Lungern et ruisseau dit Brunnbächli à Kägiswil) 6. Au de Giswil)	Berne
Luzern	—	—	—	—	—	—	63.00	7. Domaine fermé pr. du pont d'Acheregg, à Stansstad) 8. Le Kleintinlith, près Nafels, de sa source à l'établissement industriel de M. Ortili-Jenny) 9. Bodenwaldbach, de sa source au pont du Rothau, à Molis, avec tous ses affluents, y compris le petit torrent du Trümpf, à Molis) 10. Le Reitmattbach et le Grösbach, de sa source à leur embouchure dans la Linth) 11. Le Krauchbach, de sa source à la Sernft, y compris ses affluents) 12. Le Niedernbach, y compris l'Auerbach, près de Schwanden)	Lucerne
Obwalden	—	—	—	—	—	—	5.90	13. Skitliche Quellbäche bei Oberurnen, links von Rautbrunnen, auch Mühlebach, genannt, von deren Ursprung zwischen Nafels-Oberurnen hinweg bis zur Einmündung in den Rautbrunnen) 14. Skitliche innerrhod. Zuflüsse des Rothbaches, inbegriffen der Mendlebach) 15. Gewässer der Gemeinden Arosa und Langwies: a. Plessur mit Schwellisee und Zufüssen bis an die Grenze von Peist) b. Weischoelbach auf Arosergebiet bis an die Alvanueggenze) c. Altainbach, von den Wasserfällen abwärts) d. Seelbach, vom Ausfluss aus dem Untersee bis zur Plessur)	Obwalden
Nidwalden	0.50	7.50	—	—	—	—	7.50	16. Wiesenbäche, auf Gebiet der Gemeinde Klosters, von der Landquartbrücke einwärts bis Auja) 17. Pardislabach, auf Gebiet der Gemeinde Paspels) 18. Averbach, von der Vereinigung der beiden Bäche von Oberthal und Unterthal bei Oedt bis zur Einmündung des Averbaches bei der Rombschlucht in den Rhein)	Nidwalden
Glarus	—	—	—	—	2.10	0.63	7.50	19. Le Plessur avec le lac de Schwelli et ses affluents jusqu'à la limite de Peist) 20. Le Weischoelbach dans son parcours sur le terr. d'Arosa, jusqu'à la limite d'Alvanueggen) 21. L'Altainbach, des Les cascades en aval) 22. Le Seebach, de sa sortie du lac inférieur (Untersee) jusqu'à la Plessur)	Glarus
Appenzell l.-Rh.	—	—	—	—	2.30	0.69	4.22	23. Tous les affluents du Rothbach venant des Rhodés-Intérieures, y compris le Mendlebach) 24. Cours d'eau des communes d'Arosa et Langwies: a. La Plessur avec le lac de Schwelli et ses affluents jusqu'à la limite de Peist) b. Le Weischoelbach dans son parcours sur le terr. d'Arosa, jusqu'à la limite d'Alvanueggen) c. L'Altainbach, des Les cascades en aval) d. Le Seebach, de sa sortie du lac inférieur (Untersee) jusqu'à la Plessur)	App. Rh.-l.
Graubünden	—	—	—	—	0.50	0.12	0.60	25. Le torrent d'Avers, du confluent des deux torrents d'Oberthal et d'Unterthal, près Crêt, jusqu'à l'embouchure du torrent d'Avers dans le Rhin, près de la gorge de Roffia)	Graubünden
	—	—	—	—	6.60	1.98	278.20		
	—	—	—	—	1.00	0.30			
	—	—	—	—	5.00	0.50			
	—	—	—	—	12.00	0.60			
	0.80	2.00	—	—	42.00	7.50			
	—	—	—	—	5.00	0.50			
	—	—	—	—	2.00	0.20			
	—	—	—	—	14.00	14.00			

	5,00	200,00	12,00	2,00							
Graubünden											
19. Gewässer der Gemeinde Silvaplana ¹⁾				2,00							
20. Moësa, von der Brücke St. Giacomo bis zum Wasserfall Pignella ¹⁾			2,00	1,00							
21. Moësa, vom Wasserfall Cebbia bis zur Brücke Gregorio ¹⁾			2,00	1,00							
22. Calanca und Zuflüsse auf Gebiet der Gemeinde Calanca ¹⁾			214,00	50,00							
23. Gotthardseen ¹⁾	5,00	8,50		—							
24. Tessin, auf der Strecke zwischen Ronco-Bedretto und dem Zuflüsse des Ticinello in Chironico, nebst Zuflüssen ¹⁾			318,00	145,00							
25. Scaredrabach und Zuflüsse, Gemde. Corzoneso ¹⁾			6,00	1,20							
26. Orino und Zuflüsse bei Malvagita ¹⁾			59,00	8,50							
27. Verzasca und Zuflüsse auf Gebiet der Gemeinden Frasco und Sonogno, oberhalb der Brücke Rot, Gewässer des Val d'Osola, Gemeinde Brione ¹⁾			121,00	15,10		493,70					
28. Mergosia und Zuflüsse ¹⁾			16,00	2,60							
29. Maggia und Zuflüsse, von Ponte Brolla an aufwärts ¹⁾			440,00	300,00							
30. Bach von Vira-Gamborogno ¹⁾			15,00	2,50							
31. Vedeggio und Zuflüsse auf Gebiet der Gemeinden Medeglia und Isone ¹⁾			53,00	7,80							
32. Capriasca bis zur Mündung in den Casarate ¹⁾			16,00	2,50							
33. Der Avançon von Nant und derjenige von Anzeindaz, von der Brücke Peuffayre aufwärts bis zu den Quellen ¹⁾			87,00	20,00							
34. Die Veveyse, für den gesamten Lauf auf Waadt-Ländergebiet ¹⁾			32,00	14,00							
35. Die Orbe in Vallorbe, zwischen dem Wehr „des Moulins“ und dem Wehr „Grandes Forges“ ¹⁾			3,00	1,50							
36. Die Orbe in la Vallée, von der Fischerrei des Staates bis zum Joux-See ¹⁾			1,50	1,00							
37. Die Vanoge, vom Wehr „Fraz Nové“ bis zum Wehr „Es Redennes“ (Moiry) ¹⁾			17,00	17,00		61,35					
38. Der Nozon, von der Brücke la Gallaz ob Nidau bis zur Brücke von Romammötter ¹⁾			3,50	1,50							
39. Die Treymaulaz und deren Zuflüsse, von der Gemeindegrenze Cerniaz bis zur Mündung in die Broye ¹⁾			5,00	1,50							
40. Der See von Neirveau (Eau-Froide) ¹⁾	0,30	0,95		—							
41. Der See von Rettau ¹⁾	0,40	0,90		—							
42. Die Promenthouse, von der Kantonsstrasse bis zum See ¹⁾			2,00	3,00							
Total	12,00	282,85	1836,50	766,42		1049,27					
Tessin											
Vaud											

1) Bewilligung zum Fischfang zum Zwecke der künstlichen Fischzucht vorbehalten. — 2) Gebrauch der Angelrute gestattet. — 3) Absolute Schonung. — 4) Nicht gewerbmässiger Gebrauch der Angelrute gestattet.
 1) Autorisation réservée de pêcher dans l'intérêt de la pisciculture. — 2) L'usage de la ligne depuis la rive est permis. — 3) Interdiction absolue. — 4) Emploi de la ligne autorisée, à condition qu'on n'en fasse pas un métier.

4. Wildhut in den Jagd-
4. Surveillance des districts

Kantone Cantons	Bannbezirke Districts francs		Wild- hüter deren Anzahl Nombre des gardes- chasse	Thätigkeit der Wildhüter Activité des gardes-chasse								
	Name Noms	Grösse Etendue		Frevel- anzeigen Contra- ventions dénoncées	Erlegtes Raubwild Animaux nuisibles détruits							
		per Bezirck par district km ²			per Kanton par canton km ²	Haar- wild Mammif- ères	Feder- wild Oiseaux					
1	2	3	4	5	6	7	8					
Bern	1. Faulhorn	172	} 281	6	7	195	63					
	2. Kander-Kien-Suldthal . . .	109										
Luzern	Schratten-Rothorn	59	59	1	—	11	4					
Uri	} Hutstock-Urirothstock . . .	186	} 71	2	2	—	—					
Obwalden								} 75	2	4	14	—
Nidwalden												
Schwyz	Silberer-Räderten	79	79	1	3	15	1					
Glarus	1. Käpfstock	132	} 223	} 2	1	27	27					
	2. Wiggis-Hirzlikette	91						1	17	12		
Fribourg	Schopfenspitze	125	125	2	1	51	20					
Appenzell A.-Rh.	} Säntis	25	} 10	1	2	18	30					
Appenzell L.-Rh.								15	1	3	31	—
St. Gallen	1. Graue Hörner	92	} 105	} 1	5	13	17					
	2. Churfirsten (Wildasyl) . . .	13						2	39	11		
Graubünden	1. Spadlatscha	41	} 134	} 1	2	24	5					
	2. Traversina	37						1	17	2		
	3. Bernina	56						1	10	—		
Tessin	1. Campo Tencia	72	} 138	} 2	5	34	13					
	2. Simano	66						2	16	27	10	
Vaud	Diablerets-Muveran	78	78	4	5	29	17					
Valais	1. MontPleureuretMontblanc de Seillon	132	} 336	5	8	72	21					
	2. Mont Dolent et Col de Balme	127										
	3. Mont Ruan	77										
Neuchâtel	Montagne de Boudry	20	20	3	—	—	—					
	Total	1,789	1,789	42	71	661	265					

bannbezirken im Jahre 1902.
francs pendant l'année 1902.

Kosten der Wildhut — <i>Frais de surveillance</i>									Bundes- beitrag <i>Subside fédéral</i>
Fixe Besoldungen oder Betrag der Taggelder <i>Trattements et salaires</i>	Unfall- Versiche- rung der Wildhüter <i>Assurance des gardes contre les accidents</i>	Bewafnung und Ausrüstung <i>Arme- ment et équipe- ment</i>	Einlage für Munition <i>Supplé- ment pour munition</i>	Ent- schädigung für Kleidung und Wohnung <i>Indemnités pour habillement et logement</i>	Schuss- prämien <i>Primes pour animaux nuisibles étruits</i>	Zeitweilige Aushilfe <i>Aides tempo- raires</i>	Ver- schiedenes <i>Divers</i>	Total	
Fr.	Fr.	Fr.	Fr.	Fr.	Fr.	Fr.	Fr.	Fr.	Fr.
9	10	11	12	13	14	15	16	17	18
5,000. —	324. —	—	41. 70	—	223. —	40. —	164. 45	5,793. 15	1,931. 05
300. —	36. —	—	—	—	41. —	50. —	—	427. —	142. 33
440. —	—	—	—	—	—	—	—	440. —	146. 67
930. —	—	19. —	2. —	—	28. —	—	11. —	990. —	330. —
865. —	54. 05	90. —	15. —	—	54. —	75. —	—	1,153. 05	384. 35
550. —	36. —	20. —	12. 30	—	—	16. —	3. 10	637. 40	212. 47
2,400. —	75. —	108. —	5. 30	36. —	71. 50	88. 45	29. 20	4,352. 85	1,450. 95
1,200. —	37. 50	35. 40	—	12. —	14. —	199. —	41. 50		
2,312. 40	82. 80	—	—	500. —	103. —	16. —	—	3,014. 20	1,004. 73
900. —	60. —	22. 75	—	—	86. —	—	—	1,068. 75	356. 25
750. —	61. 80	—	—	—	100. —	166. —	50. —	1,127. 80	375. 93
3,600. —	132. —	56. 40	—	300. —	256. —	332. 50	127. 95	4,804. 85	1,601. 61
1,300. —	13. —	153. 10	8. —	—	60. —	—	5. 32	4,457. 15	1,485. 72
1,500. —	15. —	—	8. —	—	36. —	—	5. 31		
1,300. —	13. —	—	5. 10	—	30. —	—	5. 32		
5,199. 84	60. —	—	26. —	360. —	—	—	156. —	5,801. 84	1,933. 95
3,850. —	144. —	—	5. —	100. —	—	300. —	—	4,399. —	1,466. 33
2,940. —	180. —	—	13. 95	—	128. 30	15. —	—	3,277. 25	1,092. 42
2,006. 20	30. —	3. —	—	—	—	—	—	2,039. 20	679. 73
37,343. 44	1,354. 15	507. 65	142. 35	1,308. —	1,230. 80	1,297. 95	599. 15	43,783. 49	14,594. 49

VIII.

Salinen. — Salines.

1. Salzproduktion

der fünf schweizerischen Salinenwerke Bex, Rheinfelden, Ryburg, Kaiseraugst und Schweizerhalle im Jahre 1902, verglichen mit früheren Jahren¹⁾.

Nach den Angaben der Salinen-Direktionen.

1. La production du sel

dans les salines de Bex, Rheinfelden, Ryburg, Kaiseraugst et Schweizerhalle, pendant l'année 1902, comparée avec celle des années précédentes¹⁾.

D'après les indications des Directions des salines.

	Bex	Schweiz. Rheinsalinen Kaiseraugst, Ryburg und Rheinfelden	Schweizer- halle	Total
	q.	q.	q.	q.
1	2	3	4	5
Kochsalz — <i>Sel de cuisine</i>	27,174	235,160	160,235	422,569
Tafelsalz — <i>Sel de table</i>	247	351.5	218.5	817
Vihsalz — <i>Sel pour le bétail</i>	11,698	700	4,453.5	16,851.5
Gewerbesalz — <i>Sel pour usages industriels</i>	183	30,779	23,899	54,861
Düngsalz — <i>Sel d'engrais</i>	—	1,857	12,949	14,806
Total 1902	39,302	268,847.5	201,755	509,904.5
1901	39,011	267,968	198,927	505,906
1900	35,361	262,783	194,697	492,841
1899	37,442	253,435	178,052	468,929
1898	38,124	261,172	207,875	507,171
1897	30,059	226,865	184,154	441,078
1896	27,750	252,856	192,323	472,929
1895	26,727	231,255	159,971	417,953
1894	29,464	231,084	173,438	433,986
1893	29,538	220,686	147,462	397,686
1892	31,411	213,256	160,555	405,222
1891	26,290	196,785	148,839	371,914
1890	25,937	206,285	134,928	367,150
1889	21,986	200,105	146,484	368,575
1888	23,166	187,566	150,099	360,831
1887	19,843	191,305	149,970	361,118

¹⁾ Die Schweiz besitzt fünf Salzwerke, bzw. Salinen: 1. Die Salinen von Bex (Coulat, Bouillet, Bévieux) im Kanton Waadt, entdeckt 1554, regelmässig ausgebeutet erst seit 1630. Bergmännischer Betrieb: Auslaugen von salzhaltigem Thonberg. — 2. Die drei aargauischen Salinen Rheinfelden (1844), Ryburg (1848) und Kaiseraugst (gegründet 1844, im Jahre 1848 aufgegeben, 1865 wieder in Betrieb gesetzt). — 3. Die Saline Schweizerhalle im Kanton Baselland, gegründet in den Jahren 1834/37.

1866 sind die Salinen von Bex aus dem direkten Staatsbetrieb in Privathände: „Compagnie des salines et mines de Bex“, übergegangen. Schweizerhalle ist Privatunternehmen der Familie von Glenck. Die 3 aargauischen Salinen sind, auf Grund einer vom Kanton Aargau untern 19./30. Dezember 1871 erteilten Konzession, einer im Jahre 1874 unter der Firma „Schweizerische Rheinsalinen in Rheinfelden“ gebildeten Aktiengesellschaft bis 1. Januar 1907 zur Ausbeute überlassen worden.

¹⁾ La Suisse possède cinq salines: 1. Les salines de Bex (Coulat, Bouillet, Bévieux) dans le canton de Vaud, découvertes en 1554, mais exploitées régulièrement depuis 1630 seulement. Exploitation minière: Lavage de roche salée et évaporation d'eau salée. — 2. Les salines argoviennes de Rheinfelden (1844), Ryburg (1848) et Kaiseraugst (ouverte en 1844, abandonnée en 1848 et exploitée de nouveau depuis 1865). — 3. La saline de Schweizerhalle dans le canton de Bâle-Campagne, exploitée depuis les années 1834/37.

En 1866, les salines de Bex, exploitées jusqu'alors par l'Etat, ont passé entre les mains d'une société privée, la „Compagnie des salines et mines de Bex“. Schweizerhalle est une exploitation privée de la famille de Glenck. En vertu d'une concession accordée par le canton le 19/30 décembre 1871, l'exploitation des 3 salines argoviennes a été abandonnée à la société par actions „Schweizerische Rheinsalinen in Rheinfelden“, pour une période allant depuis 1874 jusqu'au 1er janvier 1907.

2. Konsum und Verkaufspreis von Salz im Jahre 1902.

Reingewinn aus dem Salzmonopol.

2. Consommation et prix de vente du sel en 1902
et produit net du monopole.

Nach den Angaben der Kantonsregierungen. — D'après les données des gouvernements cantonaux.

Kantone Cantons	Konsum von Consommation		Verkaufspreis per q. von Prix de vente par q. du						Reingewinn aus dem Salzmonopol Produit net du monopole	
	Kochsalz Sel de cuisine	Anderem Salz Autre	Koch- salz Sel de cuisine	Tafel- salz Sel de table	Viehsalz Sel pour le bétail	Düng- salz Sel d'en- grais	Gewerbe- salz Sel pour usages indus- triels	Meer- salz Sel de mer	Total	per Kopf der Bevölkerung par tête de la population
1	2	3	4	5	6	7	8	9	10	11
Zürich	47,516	37,199	10. —	50. —	—	—	1.22-4.50 ¹⁾	—	185,195	0.42
Bern	97,814	3,892	15. —	50. —	—	—	1.25-1.75	19. —	835,493	1.40
Luzern	28,797	2,094	12. —	60. —	—	1-1.30	8. —	16. —	152,886	1.03
Uri	3,600	2	18. —	45. —	—	—	—	—	33,871	1.69
Schwyz	7,968	247	14. —	53. —	—	5. —	10. —	—	52,767	0.94
Obwalden	2,534	2	18. —	60. —	—	—	—	—	29,854	1.95
Nidwalden	1,970	10	15. —	—	—	—	6. —	—	14,795	1.13
Glarus	3,783	288	15. —	45. —	—	—	10. —	—	25,111	0.78
Zug	3,947	463	10. —	50. —	—	5.20	7.60	—	12,846	0.51
Fribourg	24,825	179	15. —	60. —	—	—	10. —	—	198,288	1.54
Solothurn	15,974	783	12. —	60. —	—	3.70	1.20-1.40 ²⁾	—	83,329	0.81
Basel-Stadt	8,477	52,426	20. —	60. —	10. —	2.50	³⁾	³⁾	163,585	1.41
Basel-Land	4,896	5,845	20. —	50. —	10. —	3. —	6.60	—	88,221	1.27
Schaffhausen	5,181	423	10. —	45. —	—	—	6.70	—	20,059	0.48
Appenzell A.-Rh.	5,689	311	11.50	50. —	—	5.60	7.80	—	28,971	0.52
Appenzell I.-Rh.	1,629	—	12. —	—	—	—	—	—	8,881	0.65
St. Gallen	29,494	4,314	12. —	55. —	—	—	7.10-8.15 ⁴⁾	—	154,325	0.61
Graubünden	14,128	150	22. —	58. —	22. —	—	10. —	10. —	194,755	1.84
Aargau	29,513	18	10. —	50. —	—	—	—	—	252,977	1.22
Thurgau	17,226	1,007	12. —	50. —	—	—	6.40	12. —	83,183	0.73
Tessin	8,495	4,684	25. —	50. —	14. —	—	—	20. —	205,481	1.47
Vaud	27,607	13,816	20. —	20. —	10. —	—	10. —	20. —	389,670	1.57
Valais	16,045	300	20. —	60. —	—	—	9. —	20. —	187,296	1.62
Neuchâtel	14,743	500	15. —	—	—	—	8. —	—	121,377	0.94
Genève	9,452	7,285	20. —	25. —	8.75	—	7.50	12. —	140,464	1.06
Schweiz — Suisse	431,303	136,238	—	—	—	—	—	—	3,663,680	1.09

¹⁾ Fabriksalz, sogenanntes Abgangssalz für chemische und technische Zwecke, je nach Bezugsquantum Fr. 2.60—3.20. Denaturiertes Kochsalz, je nach Bezugsquantum Fr. 6.—6.50. Steinsalz für chemische Zwecke Fr. 2.23.

²⁾ Nicht denaturiertes Salz Fr. 3.90. — Denaturiertes Salz Fr. 4.05.

³⁾ Monopolgebühr 50 Cts. per Kilozentner.

⁴⁾ Bei Abnahme von 100 q Fr. 7.70 + Denaturierungskosten; bei Abnahme von nur 50 q Fr. 8.— + Denaturierungskosten. Denaturierungskosten mit Naphtalin 15 Rappen, mit Soda oder Petroleum 10 Rappen.

¹⁾ Sel de fabrique, ou sel de déchet pour usages chimiques et industriels, de fr. 2.50 à 3.20 suivant la quantité; sel de cuisine dénaturé, fr. 6.—6.50 suivant la quantité; sel gemme pour usages chimiques fr. 2.23.

²⁾ Sel non dénaturé fr. 3.90; — sel dénaturé fr. 4.05.

³⁾ Taxe de monopole 50 cent. par quintal métrique.

⁴⁾ Pour tout achat de 100 q. m. fr. 7.70; en sus les frais de dénaturation; pour tout achat de 50 q. m. seulement fr. 8.—, en sus les frais de dénaturation. Les frais de dénaturation sont fixés à 15 cent. par la naphtaline et à 10 cent. par la soude ou le pétrole.

IX.

Industrie. — Industrie.

1. Die Bierproduktion in der Schweiz im Jahre 1902, verglichen mit früheren Jahren.

Nach direkten Erhebungen bei den Brauereibetriebsinhabern.

1. La production de la bière en Suisse en 1902, comparée avec celle d'années précédentes.

D'après renseignements obtenus directement des tenanciers ou exploitants de brasseries.

a. Anzahl der Betriebe und ihre Produktion.

a. Nombre des brasseries avec leur production.

Kantone Cantons	Anzahl der im Jahre 1902 im Betriebe stehenden Brauereien Nombre des brasseries en activité en 1902	Jahr — Année 1902		Jahr — Année 1901		Jahr — Année 1900		Jahr — Année 1899	
		Total- Produktion an Bier Production totale	Davon Export nach dem Auslande Bière exportée	Total- Produktion an Bier Production totale	Davon Export nach dem Auslande Bière exportée	Total- Produktion an Bier Production totale	Davon Export nach dem Auslande Bière exportée	Total- Produktion an Bier Production totale	Davon Export nach dem Auslande Bière exportée
		hl.	hl.	hl.	hl.	hl.	hl.	hl.	hl.
1	2	3	4	5	6	7	8	9	10
Zürich ¹⁾	22	399,014	—	383,160	—	463,294	3,240	465,889	—
Bern	38	237,233	—	236,517	—	246,049	2,000	245,629	2,000
Luzern	9	110,446	—	107,353	12,000	122,957	1,000	119,136	1,000
Uri	2	2,600	—	2,400	—	2,300	—	2,100	—
Schwyz	5	11,178	—	10,263	—	12,790	—	12,704	—
Obwalden	—	—	—	—	—	—	—	—	—
Nidwalden	1	1,400	—	1,500	—	1,500	—	2,350	—
Glarus	7	26,277	—	26,171	—	26,930	—	29,305	—
Zug	1	5,000	—	4,800	—	6,200	—	5,600	—
Fribourg	4	84,862	—	79,050	—	82,600	—	80,316	—
Solothurn	9	47,480	—	49,180	—	51,926	—	46,200	—
Basel-Stadt	7	253,730	—	278,294	6	295,678	—	299,754	—
Basel-Land	5	37,616	—	35,369	—	36,150	—	39,530	—
Schaffhausen	7	28,180	—	31,010	—	33,063	—	34,186	—
Appenzell A.-Rh.	5	11,760	—	10,850	—	10,450	—	10,510	—
Appenzell I.-Rh.	2	9,300	—	9,450	—	9,800	—	7,000	—
St. Gallen ¹⁾	34	228,270	—	215,269	—	250,318	—	240,254	—
Graubünden	12	45,090	30	41,871	15	37,268	12	35,101	20
Aargau	21	238,370	433	225,741	919	249,446	467	253,460	672
Thurgau	11	25,910	—	26,664	—	29,919	—	29,792	—
Tessin	7	40,935	5,500	32,230	3,750	18,600	2,600	24,650	900
Vaud	6	44,135	2,070	48,286	2,450	46,200	1,460	29,212	2,050
Valais	1	4,000	—	3,500	—	3,500	—	3,500	—
Neuchâtel	7	44,056	—	43,644	—	48,427	—	47,149	—
Genève ¹⁾	5	62,880	11,022	60,741	9,043	81,007	11,608	79,751	10,550
Schweiz Suisse }	228	1,998,822	19,055	1,963,313	28,183	2,166,372	22,387	2,143,078	17,192

¹⁾ Die aus drei Brauereien der Kantone Zürich, St. Gallen und Genf unter gemeinsamer Firma „Vereinigte Schweizerbrauereien“ gegründete Aktiengesellschaft, ist im Resultat des Kantons Zürich mitgezählt

¹⁾ On a fait rentrer dans les chiffres de Zurich les données de production totale de bière de trois brasseries des cantons de Zurich, St-Gall et Genève, qui ont fusionné sous le nom de „Vereinigte Schweizerbrauereien“.

b. Die Betriebe nach ihrer Produktionsmenge im Jahre 1902.

b. Les brasseries, classées d'après leur importance, pour l'année 1902.

Kantone Cantons	Zahl der Betriebe mit einer Produktion von Nombre des exploitations avec une production de												Total Betriebe Total des exploitations
	unter moins de 100 hl.	100 bis - à 499 hl.	500 bis - à 999 hl.	1000 bis - à 1999 hl.	2000 bis - à 2999 hl.	3000 bis - à 3999 hl.	4000 bis - à 4999 hl.	5000 bis - à 9999 hl.	10000 bis - à 19999 hl.	20000 bis - à 29999 hl.	30000 bis - à 39999 hl.	40000 und darüber et au- dessus hl.	
	2	3	4	5	6	7	8	9	10	11	12	13	
Zürich	—	1	—	2	2	—	3	4	4	1	1	4	22
Bern	—	—	5	7	1	—	6	8	10	1	—	—	38
Luzern	—	—	1	2	1	—	—	3	—	—	1	1	9
Uri	—	—	—	2	—	—	—	—	—	—	—	—	2
Schwyz	1	—	—	1	1	1	1	—	—	—	—	—	5
Obwalden	—	—	—	—	—	—	—	—	—	—	—	—	—
Nidwalden	—	—	—	1	—	—	—	—	—	—	—	—	1
Glarus	—	—	—	1	2	1	1	2	—	—	—	—	7
Zug	—	—	—	—	—	—	—	1	—	—	—	—	1
Fribourg	—	—	—	—	1	1	—	—	—	—	1	1	4
Solothurn	—	—	—	2	1	1	2	1	2	—	—	—	9
Basel-Stadt	—	—	—	—	—	—	—	—	2	1	1	3	7
Basel-Land	—	—	1	—	—	—	1	2	1	—	—	—	5
Schaffhausen	—	3	1	—	2	—	—	—	—	1	—	—	7
Appenzell A.-Rh.	—	—	—	3	—	1	1	—	—	—	—	—	5
Appenzell I.-Rh.	—	—	—	—	—	—	2	—	—	—	—	—	2
St. Gallen	—	3	3	9	2	3	1	8	3	1	—	1	34
Graubünden	—	2	1	3	2	—	2	1	—	1	—	—	12
Aargau	1	4	2	2	2	2	1	4	1	—	—	2	21
Thurgau	—	1	1	3	1	3	1	1	—	—	—	—	11
Tessin	—	1	1	2	—	—	—	1	2	—	—	—	7
Vaud	—	—	—	—	—	1	1	3	1	—	—	—	6
Valais	—	—	—	—	—	—	1	—	—	—	—	—	1
Neuchâtel	—	—	—	1	—	2	—	3	1	—	—	—	7
Genève	—	—	—	—	—	—	1	3	—	—	1	—	5
Total 1902	2	15	16	41	18	16	25	45	27	6	5	12	228
1901	3	17	17	43	21	18	28	45	29	5	3	12	241
1900	3	19	15	42	20	16	26	47	29	9	3	14	245
1899	2	21	19	45	22	17	23	49	30	5	3	14	253

2. Die Zement-, Kalk- und Gipsfabriken in der Schweiz im Jahre 1902.

Vom eidgenössischen statistischen Bureau gesammelte Angaben.

2. Les fabriques de ciment, de chaux hydraulique et de gypse de la Suisse, en 1902.

Données recueillies par le bureau fédéral de statistique.

Gründungs- jahr Année de fon- dation	Firma — Raison sociale	× = Fabrikation von: — × = Fabrication de:				
		Portland- Cement Ciment Portland	Römischem Cement Ciment romain	Hydrau- lischem Kalk Chaux hydraul.	Gips Gypse	Puzzolane Pouzzolane
1	2	3	4	5	6	7
1670	Gebrüder Scheuber, Ennetmoos (Nidwalden)	—	—	—	×	—
1820	Société des Ciments, Paudex (Vaud)	×	—	×	×	—
1820	Jos. Frey z. Schadenmühle, Baden (Aargau)	—	—	—	×	—
1824	Société des Usines de Grandchamp et de Roche (Vaud)	×	—	×	×	—
1830	Fleiner & Cie., Aarau	×	×	×	—	—
1830	Gottlieb Knoblauch, Ober-Entfelden (Aargau)	—	—	×	×	—
1840	J. H. Leimgruber, Herznach (Aargau)	—	—	×	×	—
1847	Jakob Moos, Lufingen (Zürich)	—	—	×	×	—
1850	Witwe C. Hartmann, Leissigen (Bern)	—	—	×	×	—
1858	Leuba & Cie., Noiraigue (Neuchâtel)	×	×	×	—	—
1859	Schweizerische Gipswerke, A.-G., Basel	—	—	—	×	—
1860	Kalk- u. Zementfabriken, Beckenried, A.-G., Zürich II	—	×	×	—	×
1860	Bernhard Schmid, Unter-Ehrendingen (Aargau)	—	—	—	×	—
1862	Duvanel & Cie., Noiraigue (Neuchâtel)	—	×	×	—	—
1863	Wallenstadter Roman- und Portlandzementfabrik, A.-G., Ennenda (Glarus)	×	×	×	—	—
1864	Rud. Bircher, Erlinsbach (Aargau)	—	×	×	—	—
1865	J. Rod, en Crêt, Villeneuve (Vaud)	×	—	×	—	—
1870	Société des Usines des Grands-Crêts, près Vallorbes (Vaud)	—	—	×	—	—
1871	R. Vigiers Portlandzementfabriken, A.-G., Luter- bach und Reuchenette	×	—	—	—	—
1871	W. Brodtbeck, Portlandzementfabrik, Liestal	×	—	—	—	—
1873	Zement- und Kalkwerk Liesberg, Gebr. Gressly, Marty & Cie., Liesberg Bern	×	—	×	—	—
1873	Bergwerkverwaltung Käpfnach (Zürich)	×	×	×	—	—
1873	Joly frères, Noiraigue (Neuchâtel)	—	×	×	—	—
1874	Zement- und Kalkfabrik Rondchâtel (Berne)	—	×	×	—	—
1876	Hydraul. Kalk- und Gipsfabrik Bärswil (Solothurn)	—	—	×	×	—
1877	Quarz- und Gipsfabrik Koblenz (Aargau)	—	—	—	×	—
1878	Fabrique suisse de ciment Portland, St-Sulpice (Neuchâtel)	×	—	—	—	—
1879	K. Hürlimann, Kalk- u. Zementfabrik, Brunnen (Schwiz)	×	—	×	—	—
1879	Ad. Schwarz & Cie., Beckenried (Nidwalden)	—	—	×	—	—
1881	Société des Usines de Louis de Roll, Choindez (Berne)	—	—	—	—	×
1882	Zurlinden & Cie., Jura-Zementfabriken, Aarau u. Wildegg	×	—	×	—	—
1882	Vereinigte Zementfabriken Rozloch, A.-G., vorm. A. G. Wagner & Cie., Stans und Rozloch	×	—	×	—	—
1886	Portlandzementfabrik Laufen, inkl. Filialen Mönchenstein und Bellerive	×	—	—	—	—
1886	Joseph Fassmeier, Grindel (Solothurn)	—	—	×	—	—
1888	J. Nicolin, Convers (Neuchâtel)	×	—	×	—	—
1889	Gottlieb Spühler, Zement- und Kalkfabrik, Reckingen (Aargau)	—	×	×	—	—
1889	J. Farine, fabrique de chaux hydraulique, de Soyhières Courroux (Berne)	—	—	×	—	—
1890	Kalk- und Gipswerk, Solothurn	—	—	×	×	—
1891	Gipswerk Kienberg, W. E. Burckhardt, Basel	—	—	—	×	—
1892	Fabrique de ciment et chaux hydraulique, Châtel-St-Denis et Vouvy	×	—	×	—	—
1892	Basler Zementfabrik, Dittingen (Bern)	×	—	—	—	—
1892	Feer, Flatt & Cie., Portlandzementfabrik, Frauenfeld	×	—	—	—	—
1895	Kalk- u. Zementfabrik, Wwe. Elise Sevestre, Nieder- weningen (Zürich)	—	—	×	—	—
1895	Hydraulische Kalkfabrik, Holderbank (Aargau)	—	—	×	—	—
1895	Gipsfabrik Rippstein, Kienberg (Solothurn)	—	—	—	×	—
1896	Fabrique de ciment, Jean Grisonni, Cressier (Neuchâtel)	—	×	×	—	—
1896	Neyer & Cie., hydraulisches Kalkwerk, Galtschina, Flums (St. Gallen)	—	—	×	—	—

3. Statistik über Starkstromanlagen der Schweiz im Jahre 1902.

Nach einer Zusammenstellung von Herrn Professor Dr. W. Wyssling in Wädenswil.

3. Statistique des installations électriques industrielles de la Suisse en 1902.

D'après une compilation de M. le prof. Dr W. Wyssling à Wädenswil.

a. Angaben über System und Ausbau.

a. Données relatives au système et au développement.

Elektrizitätswerk (Firma, Eigentümer) Usine électrique (Raison sociale, propriétaire)	Jahr der Betriebs- eröff- nung Année de l'ou- verture de l'ex- ploitation	Allgemeiner Umfang <i>Etendue générale</i>			Hauptleitungen (Fern- oder Übertra- gungsleitungen) <i>Lignes principales (l. de transport)</i>		Verteilungs- leitungen <i>Lignes de distribution</i>	
		Zahl der Ort- schaften, welche mit elek- trischem Strom versorgt werden <i>Nombre de lo- calités, desser- vies par l'usine</i>	Ein- wohner- zahl der mit Strom versorgten Ort- schaften <i>Popu- lation totale des endroits des- servis</i>	Grösste Über- tra- gungs- distanz in km. <i>Dis- tance maxi- male de trans- port en km.</i>	Totale Läng- der Über- irdischen Leitun- gen in km. <i>Lon- gueur totale des lignes aérien- nes en km.</i>	Totale Länge der unterird. Leitun- gen in km. <i>Lon- gueur totale des lignes souter- raines en km</i>	Totale Länge in km. <i>Lon- gueur totale en km.</i>	Totale Länge der Einzel- kabel in km. <i>Lon- gueur totale des câbles séparés en km.</i>
1	2	3	4	5	6	7	8	9
Städtisches Elektrizitätswerk Aarau, Aarau	1893	3	11,200	4.8	16.2	--	22	--
Forces motrices de la Grande-Eau, Aigle	1896	18	27,000	2.5	69.3	8	40.9	5.5
Elektrizitätswerk Altdorf, A. G., Altdorf	1895	3	5,500	5	12.5	--	6.7	--
Elektr. Strassenbahn Altstätten-Berneck, Altstätten	1897	1	6,000	1.5	1.5	0.02	3.8	--
Konsumgesellschaft für elektrisches Licht, Arosa	1897	1	1,200	4	3.6	--	4	--
Société électrique d'Aubonne, Aubonne	1896	8	5,500	10	28	--	12	0.04
Spinnerei an der Lorze, Elektrizitätswerk Baar	1897	2	4,500	7	12	--	12	--
Elektrizitätsgesellschaft Baden, Baden	1893	2	7,500	2.5	13	0.17	13	0.45
Gas-, Wasser- und Elektrizitätswerke Basel, Basel	1899	1	113,000	5.2	--	2.5	--	272.2
Elektrizitäts- und Wasserwerke der Stadt Bern, Bern	{1882} {1899}	1	68,000	3	0.76	6.5	15.5	144
Elektrizitätswerk Beznau	1902	12	13,000	40	104	--	32.3	--
Elektrizitätswerk Hagneck, A. G., Biel	1900	28	80,200	28	111.5	--	20.9	2.05
Gas-, Wasser- und Elektrizitätswerke der Stadt Biel, Biel	1900	1	22,000	2.6	1.8	17	--	43.1
A. G., vormals Blösch, Schwab & Cie., Bözigen	1893	4 Etabl.	?	2	4	--	--	--
Kraftwerke an der Reuss, Bremgarten	1893	3	9,000	22	34.3	--	--	--
Elektrizitätswerk Brig-Naters, Brig	1900	3	7,000	2	2	--	?	--
Elektrizitätswerk der Stadt Brugg, Brugg	1892	2	2,900	4.5	4.5	--	9.5	0.8
G. Scheitlins Erben, Elektrizitätswerk Bruggen-Straubenzell, Bruggen	1894	3	5,000	3	4	--	2	--
Elektrizitätswerk der Gemeinde Burgdorf, Burgdorf	1899	1	8,400	1.5	?	?	6	1.9
Société hydro-électrique Genoud frères, Châtel-St-Denis	1895	23	11,000	15	46	--	30	--
Services industriels de la commune de La Chaux-de-Fonds, La Chaux-de-Fonds	1897	1	37,500	1.6	--	--	19.2	15.8

Elektrizitätswerk (Firma, Eigentümer) <i>Usine électrique</i> (Raison sociale, propriétaire)	Jahr der Betriebs- eröffnung <i>Année de l'ouverture de l'exploitation</i>	Allgemeiner Umfang <i>Etendue générale</i>			Hauptleitungen (Fern- oder Übertragungsleitungen) <i>Lignes principales (L. de transport)</i>		Verteilungs- leitungen <i>Lignes de distribution</i>	
		Zahl der Ortschaften, welche mit elektrischem Strom versorgt werden <i>Nombre de localités, desservies par l'usine</i>	Einwohnerzahl der mit Strom versorgten Ortschaften <i>Population totale des endroits desservis</i>	Grösste Übertragungsdistanz in km. <i>Distance maximale de transport en km.</i>	Totale Länge der Überirdischen Leitungen in km.	Totale Länge der unterird. Leitungen in km.	Totale Länge in km.	Totale Länge der Einzelkabel in km.
					<i>Longueur totale des lignes aériennes en km.</i>	<i>Longueur totale des lignes souterraines en km.</i>		
1	2	3	4	5	6	7	8	9
Réseau primaire des communes de La Chaux-de-Fonds et du Locle, La Chaux-de-Fonds	1897	2	51,000	28	28	—	—	—
Lichtwerke und Wasserversorgung, Chur	1892	3	12,000	6	4.15	0.9	?	7.5
Commission des communes du Val-de-Travers, Couvet	1896	4	8,600	17	16.56	—	—	—
Service d'électricité de la commune de Couvet, Couvet	1896	1	2,650	1.5	—	—	?	—
Davos-Platz-Schatzalp-Bahn, Kraft- und Lichtzentrale Davos, Davos-Platz	1899	1	?	1.5	1.76	0.26	0.13	—
Elektrizitätswerke Davos, A. G., Davos-Platz	1894	4	8,000	13.5	24	0.35	2k. 20	0.03
Administration des eaux et forêts, Fribourg	1891	3	16,300	4	15	—	14.5	30.5
Usines électriques de la Lonza, Gampel (pro 1901)	1898	—	—	—	1.5	—	—	—
Service électrique de la ville de Genève, Genève	1888	20	115,800	15	44.8	50.8	63.6	92.03
Elektrizitätswerk der Gemeinde Höngg, Höngg	1900	1	3,000	3.5	18.5	—	?	—
Elektrizitätswerk Ursern, Hospental	1902	2	1,200	3	3	—	?	—
Licht- und Wasserwerke Interlaken, Interlaken	1887 1894	3	12,000	2	?	?	?	?
Elektrizitätswerk Jona, A. G., Jona	1902	1	2,000	1	—	—	3.2	—
Aktiengesellschaft, Elektrizitätswerke Wynau, Langenthal	1895	12	?	23.3	88	?	?	—
Licht- und Wasserwerke Langnau, Langnau (Bern)	1892	3	8,200	3	8	—	12	—
Elektra Baselland, Liestal	1899	12	25,000	20	25	—	40	1
Elektrizitätswerk der Gemeinde Linthal, Linthal	1901	4	4,500	6.5	12	—	7.5	—
Services industriels de la commune du Locle, Le Locle	1889	1	12,000	4	3	—	15	0.45
Aktiengesellschaft Elektrizitätswerk Rathausen, Luzern	1896	10	44,500	12.2	77	2.9	33	4.9
Elektrizitätswerk der Stadt Luzern, Luzern	1886	1	30,000	7	6.5	—	8.8	110.1
Société pour l'éclairage électrique de Martigny-Ville, Martigny-Ville	1886	2	2,300	1	—	—	4.5	0.92
Elektrizitätswerk der Dorfgemeinde Meiringen, Meiringen	1888	1	2,000	1.2	—	—	2.7	—
Société des usines de produits chimiques de Monthey, Monthey	1898	1	3,500	2	—	—	7	—
Société électrique de Vevey-Montreux, Montreux	1887	12	30,000	12	46.4	19.4	16	25
Elektra Birseck, Neuwelt, Münchenstein	1898	15	23,000	16	45	—	19	—

Elektrizitätswerk (Firma, Eigentümer) Usine électrique (Raison sociale, propriétaire)	Jahr der Betriebs-eröffnung Année de l'ouverture de l'exploitation	Allgemeiner Umfang <i>Etendue générale</i>			Hauptleitungen (Fern- oder Übertragungsleitungen) <i>Lignes principales (l. de transport)</i>		Verteilungsleitungen <i>Lignes de distribution</i>	
		Zahl der Ortschaften, welche mit elektrischem Strom versorgt werden <i>Nombre de localités desservies par l'usine</i>	Einwohnerzahl der mit Strom versorgten Ortschaften <i>Population totale des endroits desservis</i>	Grösste Übertragungsdistanz in km. <i>Distances maximale de transport en km.</i>	Totale Länge der überirdischen Leitungen in km. <i>Longueur totale des lignes aériennes en km.</i>	Totale Länge der unterird. Leitungen in km. <i>Longueur totale des lignes souterraines en km.</i>	Totale Länge in km. <i>Longueur totale en km.</i>	Totale Länge der Einzelkabel in km. <i>Longueur totale des câbles séparés en km.</i>
Services industriels de la ville de Neuchâtel, Neuchâtel	1895	1	22,000	11	11.05	?	27.35	11
Elektrizitätswerk d. Gem. Örlikon, Örlikon	1898	1	4,000	1.6	4.3	—	18	—
Elektrizitätswerk Olten-Aarburg, A. G., Olten	1896	19	47,000	16.3	90.13	—	?	1.89
Genossenschaft für elektr. Beleuchtung, Pontresina	1890	1	500	6	6	—	6.6	—
Société anonyme des forces motrices du Doubs, Porrentruy	1902	3	8,300	10	12	—	17.5	—
Impresa illuminazione elettrica, Poschiavo	1899	1	1,290	1.2	1.2	—	?	—
Aktiengesellschaft für elektrische Installationen in Ragaz, Ragaz	1892	2	2,700	11	11	2.5	5.1	—
Kraftübertragungswerke Rheinfelden, Rheinfelden	1897	10 (15)	8,020 (18,300)	29	64	12	32	0.08
Wasser- und Elektrizitätswerk Romanshorn, Romanshorn	1895	2	7,000	6.7	18.6	—	12	—
Société des usines hydro-électriques de Montbovon, Romont	1896	54	53,000	54	214	—	env. 150	?
J. Lienhard, Elektrizitätswerk Rorbas-Freienstein, Rorbas	1898	2	2,800	4	—	—	?	—
Franz Helfenberger, Elektrizitätswerk Rorschach	1897	1	10,000	4.8	—	—	?	—
Elektrizitätswerk der Gemeinde Rüti, Rüti (Zürich)	1898	2	7,000	3	3.6	—	8.8	—
Städtische Licht- und Wasserwerke, Abteilung Elektrizitätswerk, Schaffhausen	1897	2	19,200	2.5	—	13.4	20	16.6
Elektrizitätsgesellschaft Schönenwerd, Schönenwerd	1896	3	5,000	3.5	2.92	—	7.9	—
Elektrizitätswerk am Niedernbach der Gmd. Schwanden, Schwanden (Glarus)	1899	4	4,600	15.6	16.2	—	8	—
Elektrizitätswerk Schwyz, A. G., Schwyz (pro 1901)	1897	13	15,000	26	52	—	?	0.3
Elektrizitätswerk der Gmd. Seen, Seen	1898	1	1,570	1.9	—	—	7	—
Société anonyme d'électricité de la ville de Sion, Sion	{1895 1901}	1	6,000	1.35	—	—	4.8	—
Elektra Sissach-Gelterkinden, Sissach	1899	9	8,700	4.5	13.5	—	27	—
Gesellschaft des Aare- und Emmenkanals, Solothurn	1895	7	17,000 (inkl. Soloth.)	11	48	0.2	25	—
Städtisches Elektrizitätswerk, Solothurn	1896	1	10,000	2.5	—	—	14.6	1.0
Fabrique d'Ebauches de Sonceboz, service électrique, Sonceboz	1895	2	1,100	2	2	—	2.5	—
Elektrizitätswerk Stäfa, A. G., Stäfa	1897	3	2,000	0.75	?	?	?	?
Elektrizitätswerk Stalden-Emmental, G. von May, Stalden	1897	3	1,500	4	4.5	—	5	—

Elektrizitätswerk (Firma, Eigentümer) Usine électrique (Raison sociale, propriétaire)	Jahr der Betriebsöffnung Année de l'ouverture de l'exploitation	Allgemeiner Umfang <i>Etendue générale</i>			Hauptleitungen Fern- oder Übertragungsleitungen <i>Lignes principales (L. de transport)</i>		Verteilungsleitungen <i>Lignes de distribution</i>	
		Zahl der Ortschaften, welche mit elektrischem Strom versorgt werden <i>Nombre de localités desservies par l'usine</i>	Einwohnerzahl der mit Strom versorgten Ortschaften <i>Population totale des endroits desservis</i>	Grösste Übertragungsdistanz in km. <i>Distance maximale de transport en km.</i>	Totale Länge der überirdischen Leitungen in km. <i>Longueur totale des lignes aériennes en km.</i>	Totale Länge der unterird. Leitungen in km. <i>Longueur totale des lignes souterraines en km.</i>	Totale Länge in km. <i>Longueur totale en km.</i>	Totale Länge der Einzelkabel in km. <i>Longueur totale des câbles séparés en km.</i>
1	2	3	4	5	6	7	8	9
Elektrizitätswerk Kubel, St. Gallen . . .	1900	21	?	27	80	0.4	43	—
Elektrizitätswerk der Stadt St. Gallen, St. Gallen	1897	1	40,000	7.9	9.68	6.32	0.9	61.64
Société des forces électriques de la Goule, Saint-Imier	1894	29	29,000	35	120	—	?	—
Usine électrique du Bois noir, St-Maurice, (Service de l'électricité de la commune de Lausanne)	1901	5	55,000	59	54.5	2	2	39
Konsortium für elektrische Beleuchtung, St. Moritzbad	1891	5	2,600	14	21	0.3	3.1	—
Aktiengesellschaft für elektrische Beleuchtung, St. Moritzdorf	1891	2	2,000	2.9	6.8	—	8	—
Elektrizitätswerk an der Kander, Thun	1899	23	42,000 (inkl. Bern)	50	240	—	—	—
Licht- und Wasserwerke Thun, Thun	1896	1	6,200	1.9	—	3.8	5.4	5.08
Elektrizitätswerk Thusis (Sitz in Bern)	1900	1	1,280	1.45	0.9	—	2.5	—
Service d'électricité de la commune de Travers, Travers	1896	1	2,200	1	—	—	1.5	—
Wasserversorgung Turbental-Hutzikon, Abt. Elektrizitätswerk, Turbental	1895	2	1,000	1	—	—	1	—
Elektrizitätswerk Kirchuster, Uster	1897	4	5,700	2	2	—	?	—
Usine hydro-électrique G. Stächelín, Vernayaz	1902	11	14,000	34	50	—	10	—
Aktiengesellschaft Elektrizitätswerk an der Sihl, Wädenswil	1895	18	34,000	21	50.5	—	81	1.8
Elektrizitätswerk der Gemeinde Wald, Wald	1902	2	5,200	2	?	—	?	—
Elektrizitätswerk Wil, Wil (St. Gallen)	1901	1	5,000	2	—	1.8	10	2
Elektrizitätsgesellschaft Wohlen, Wohlen	1895	1	3,400	2	—	—	20	—
Ed. Geistlich, Elektrizitätswerk Wolhusen, Wolhusen	1897	2	3,000	2	—	—	4	—
Société de l'usine électrique des Clées, Yverdon	1896	19	20,000	22	61.9	—	52.98	0.24
Syndicat pour l'éclairage électrique de Zermatt, Zermatt	1893	2	{ 900 und 4,000 }	9.5	10	—	2	—
Elektrizitätsgesellschaft Zofingen, Zofingen	1896	1	4,500	4	—	—	?	—
Wasserwerke Zug, Zug	1891	1	7,000	6	6.2	0.5	13.16	78.4
Vereinigte Kunstseidefabriken, A. G., Elektrizitätswerk, Spreitenbach, Zürich	1889	2	?	18	18	—	—	—
Elektrizitätswerk der Stadt Zürich, Zürich	1892	1	152,000	6.5	5	37	1.2	264.3

b. Angaben über den Betrieb.

Name des Elektrizitätswerks (Firma, Eigentümer) Nom de l'usine électrique (Raison sociale, propriétaire)	Jahresarbeit der Kraftwerke ab elektrischen Generatoren in Millionen KW-Stunden für den <i>Débit annuel des génératrices électriques en millions de KW-heures, pour la distribution</i>			Anschluss- Elektromotoren für Benützung	
	Motoren- Betrieb <i>de force</i>	Beleuch- tungs- betrieb <i>d'éclairage</i>	gesamten Betrieb <i>en général</i>	nur Wasser-Beleuchtungsanlagen en dehors du temps d'éclairage	
				Anzahl <i>Nombre</i>	Stärke der Motoren PS od. Puissance des moteurs en HP eff.
1	2	3	4	5	6
Städtisches Elektrizitätswerk Aarau, Aarau . . .	?	?	2.5	11	116.5
Forces motrices de la Grande-Eau, Aigle . . .	?	?	?	48	254.7
Elektrizitätswerk Altdorf, A. G., Altdorf . . .	0,39	0.28	0.68	2	11
Elektr. Strassenbahn Altstätten-Berneck, Altstätten Konsumgesellschaft für elektr. Licht, Arosa . . .	0.107 Tram 0,021	?	?	2	4.5
Société électrique d'Aubonne, Aubonne . . .	?	?	?	6	18
Spinnerei an der Lorze, Elektrizitätswerk Baar Elektrizitätsgesellschaft Baden, Baden . . .	?	?	ca. 1	11	55
Gas-, Wasser- und Elektrizitätswerk Basel, Basel	?	?	?	—	—
Elektrizitäts- u. Wasserwerke der Stadt Bern, Bern	0,28	0.90	1.18	—	—
Elektrizitätswerk Beznau . . .	?	?	?	81	257
Elektrizitätswerk Hagneck, A. G., Biel . . .	?	?	?	2	3
Gas-, Wasser- und Elektrizitätswerke der Stadt Biel, Biel . . .	?	?	?	38	360
A. G. vormals Blösch, Schwab & Cie., Bözingen Kraftwerke an der Reuss, Bremgarten . . .	0,412	0.759	0.171	8	25.4
Elektrizitätswerk Brig-Naters, Brig . . .	?	?	?	?	?
Elektrizitätswerk der Stadt Brugg, Brugg . . .	?	?	?	1	1
G. Scheitlins Erben, Elektrizitätswerk Bruggen- Straubenzell, Bruggen . . .	0,32	0.18	0.5	4	38
Elektrizitätswerk d. Gemeinde Burgdorf, Burgdorf	?	?	?	14	35
Soc. hydro-électr. Genoud frères, Châtel-St-Denis Serv. ind. de la commune de La Chaux-de-Fonds, Chaux-de-Fonds . . .	?	?	0.8	1	16
Réseau primaire des communes de La Chaux-de- Fonds et du Locle, La Chaux-de-Fonds . . .	0,386	0.482	0.869	5	12
Lichtwerke und Wasserversorgung, Chur . . .	3,97	—	3.97	53	207
Commission des comm. du Val-de-Travers, Couvet Serv. d'électricité de la commune de Couvet, Couvet	?	?	?	—	—
Davos-Platz-Schatzalp-Bahn, Kraft- und Licht- zentrale Davos, Davos-Platz . . .	?	?	?	12	52
Elektrizitätswerke Davos, A. G., Davos-Platz . . .	0,015	0.045	0.06	2	114
Administration des eaux et forêts, Fribourg . . .	?	?	0.975	4	9
Usines électrique de la Lonza, Gampel (pro 1901)	?	?	?	4	15
Service électrique de la ville de Genève, Genève	?	?	?	?	?
Elektrizitätswerk der Gemeinde Höngg, Höngg . . .	?	?	?	8	20.11
Elektrizitätswerk Urseren, Urseren . . .	?	?	?	—	—
Licht- und Wasserwerke Interlaken, Interlaken	?	?	?	1	3
Elektrizitätswerk Jona, A. G., Jona . . .	?	?	?	17	84
Aktien-Ges. Elektrizitätswerke Wynau, Langenthal	?	?	?	4	9
Licht- u. Wasserwerke Langnau, Langnau (Bern)	?	?	?	37	235
Elektra Baselland, Liestal . . .	?	?	?	5	9.5
Elektrizitätswerk der Gemeinde Linthal, Linthal	?	?	?	12	148
Services industr. de la commune du Locle, Le Locle	0.42	0.66	1.1	3	59
Aktienges. Elektrizitätswerk Rathausen, Luzern	?	?	?	8	44
Elektrizitätswerk der Stadt Luzern, Luzern . . .	?	?	?	38	172
Soc. pour l'éclairage électrique de Martigny-Ville, Martigny-Ville . . .	?	?	?	77	83.16
Elektrizitätswerk d. Dorfgemeinde Meiringen, Meiringen	?	?	?	—	—
Soc. des usines de prod. chim. de Monthey, Monthey	?	?	?	—	—
Société électrique de Vevey-Montreux, Montreux	0.6	2.69	3.29	—	—
Elektra Birseck, Neuwelt, Münchenstein . . .	?	?	?	—	—
Serv. industr. de la comm. de Neuchâtel, Neuchâtel	?	?	?	31	45
Elektrizitätswerk der Gemeinde Örlikon, Örlikon	?	?	0.147	10	26
Elektrizitätswerk Olten-Aarburg, A. G., Olten . . .	?	?	5.98	59	501
Genossenschaft für elektr. Beleuchtung, Pontresina	—	?	?	—	—

IX. Industrie. — IX. Industrie.

b. Renseignements sur l'exploitation.

Werte — Détails des abonnements				Anzahl der Abonnenten für Nombre des abonnés pour			
Moteurs électr. utilisables		Lampen, Anzahl gleichwertiger à 50 W. Lampes, nombre équivalent en lampes de 50 W.	Wärme-Apparate und andere Stromverbraucher KW Appareils de chauffage et autres KW	Motoren moteurs utilisables		Beleuchtung Eclairage	Wärme- Apparate und autres Appareils de chauffage et autres
auch während der Beleuchtungszeit pendant le temps d'éclairage				nur außer Lichtzeit benutzbar en dehors du temps d'éclairage	auch während Lichtzeit benutzbar pendant le temps d'éclairage		
Anzahl Nombre	Stärke der Motoren PS eff. Puissance des moteurs en HP eff.						
7	8	9	10	11	12	13	14
70	593.5	10,115	34	11	52	492	48
8	370	17,000	94	36	7	1,437	111
9	129	2,292	41	2	7	142	25
2 Tram	100 Tram	1,250	0.20	—	1 Tram	83	3
5	10	2,530	15.4	2	3	53	17
—	—	2,500	10	6	—	470	7
1	?	3,500	10	12	1	100	20
150	?	10,700	11	—	42	624	22
211	525	34,860	76	—	152	616	—
144 (davon 60 für Tram)	1,180 (davon 760 für Tram)	19,500 und der Wärmeapparate	Siehe neben	76	54	610	—
9	1,106	336	28	2	8	430	16
170	1,165	18,175	37	38	154	470	93
76	294	3,800	42.4	8	76	238	3
?	?	?	?	?	?	?	?
154	?	—	—	—	7	—	—
—	—	1,745	8.9	1	—	283	23
12	208	4,727	56	4	13	358	117
4	5	730	—	14	3	75	—
17	155	1,484	7	1	16	92	6
4	250	2,800	5	5	4	660	15
217 plus 8 tram	597 plus 200 tram	7,506	71	53	208	602	14
17	2,165	—	—	—	9	—	—
3	103	5,823	4.2	12	3	248	16
20	918	—	—	?	4	—	—
19	185	1,354	—	3	19	340	—
1	50	930	1.2	—	1	9	1
7	15.5	16,170	215	4	7	344	7
61	705	5,995	17.5	3	53	417	30
?	?	?	?	?	?	?	?
180	3104,13	79,800	—	6	112	3,680	—
8	44	1,080	3	—	8	93	7
—	—	300	?	1	—	70	5
—	—	6,950	7	17	—	183	8
1	2	390	4	4	1	?	10
68	1,290	7,954	16	?	?	?	?
—	—	1,200	4.8	5	—	250	12
211	?	4,938	60	12	200	201	58
3	425	1,800	20	3	1	66	22
125	180	6,650	48	7	96	465	105
142	2,286	3,264	35	31	32	191	23
43	146.8	237	20.4	67	24	1,121	55
—	—	920	—	—	—	100	—
8	48	1,336	—	?	?	?	?
—	—	980	—	—	—	?	—
24	146.9	28,387	38.03	—	20	1,924	105
30	162	4,320	5	—	30	370	15
58	1,070	13,800	3	2	35	586	?
2	50.25	2,800	19.6	8	2	98	34
108	1,993	14,670	60	58	108	555	?
—	—	?	?	—	—	?	?

Name des Elektrizitätswerks (Firma, Eigentümer) Nom de l'usine électrique (Raison sociale, propriétaire)	Jahresarbeit der Kraftwerke ab elektrischen Generatoren in Millionen KW-Stunden für den <i>Débit annuel des génératrices électriques en millions de KW-heures, pour la distribution</i>			Anschluss	
	Motoren- Betrieb <i>de force</i>	Beleuch- tungs- betrieb <i>d'éclairage</i>	gansen Betrieb <i>en général</i>	Elektromotoren für Benützung	
				nur ausser Beleuchtungszeit en dehors du temps d'éclairage	
			Anzahl <i>Nombre</i>	Stärke der Motoren PK eff. <i>Puissance des moteurs en HP eff.</i>	
Soc. anonyme des forces motr. du Doubs, Porrentruy	?	?	?	4	22
Impresa illuminazione elettrica, Poschivo	?	?	?	?	?
Akten-Ges. f. elektr. Installationen in Ragaz, Ragaz	0.03	0.18	0.21	—	—
Kraftübertragungswerke Rheinfelden, Rheinfelden	?	?	?	19	74.5
Wasser- u. Elektrizitätswerk Romanshorn, Romanshorn	?	?	?	9	60
Soc. des usines hydro-électr. de Montbovon, Romont	?	?	4.19	50	367
J. Lienhard, Elektrizitätswerk Rorbass-Freienstein, Rorbass	—	0.025	0.025	—	—
Franz Helfenberger Elektrizitätswerk Rorschach	?	?	?	—	—
Elektrizitätswerk d. Gemeinde Rüti, Rüti (Zürich)	0.005	0.082	0.087	—	—
Städtische Licht- und Wasserwerke, Abteilung Elektrizitätswerk, Schaffhausen	?	?	0.70	29	53
Elektrizitätsgesellsch. Schönenwerd, Schönenwerd	?	?	?	9	103.25
Elektrizitätswerk am Niedernbach der Gemeinde Schwanden, Schwanden (Glarus)	?	?	?	3	4.5
Elektrizitätswerk Schwyz, A. G., Schwyz (pro 1901)	0.88	0.71	1.61	28	254
Elektrizitätswerk der Gemeinde Seen, Seen	?	?	0.062	6	12
Société anonyme d'électricité de la ville de Sion, Sion	?	?	?	4	23
Elektra Sissach-Gelterkinden, Sissach	?	?	?	21	81
Gesellschaft des Aare- u. Emmentales, Solothurn	1.85	0.18	2.03	6	150
Städtisches Elektrizitätswerk, Solothurn	?	?	?	16	23.75
Fabrique d'Ebauches de Sonceboz, service élec- trique, Sonceboz	?	?	?	—	—
Elektrizitätswerk Stäfa, A. G., Stäfa	0.025	0.051	0.076	5	11
Elektrizitätswerk Stalden, G. von May, Stalden	—	0.04	0.04	—	—
Elektrizitätswerk Kubel, St. Gallen	?	?	4.54	55	182.25
Elektrizitätswerk der Stadt St. Gallen, St. Gallen	0.50	0.20	(0.70 (Licht u. Motoren) 0.59 (Tram))	—	—
Société des forces électriques de la Goule, St-Imier	?	?	?	2	11
Usine électrique du Bois noir, St-Maurice (Service de l'électricité de la commune de Lasanne)	?	?	4.16	28	200
Konsortium für elektr. Beleuchtung, St. Moritzbad	—	0.36	0.36	—	—
Aktienges. für elektr. Beleuchtung, St. Moritzdorf	?	?	?	—	—
Elektrizitätswerk an der Kander, Thun	3.73	1.63	5.34	33 (ohne Bern)	50 (ohne Bern)
Licht- und Wasserwerke Thun, Thun	?	?	0.606	20	49
Elektrizitätswerk Thuisis (Sitz in Bern)	?	?	?	2	2
Service d'électricité de la commune de Travers, Travers	?	?	?	—	—
Wasserversorgung Turbenthal-Hutzikon, Abteil. Elektrizitätswerk, Turbenthal	?	?	?	1	2
Elektrizitätswerk Kirchuster, Uster	?	?	0.3	15	100
Usine hydro-électrique G. Stachelin, Vernayaz	0.26	0.19	0.45	13	80
Aktiengesellschaft Elektrizitätswerk an der Sihl, Wädenswil	2.41	1.02	3.42	87	396.5
Elektrizitätswerk der Gemeinde Wald, Wald	?	?	?	—	—
Elektrizitätswerk Wil, Wil (St. Gallen)	?	?	?	9	30
Elektrizitätsgesellschaft Wohlten, Wohlten	?	?	?	5	14
Ed. Geistlich, Elektrizitätswerk Wolhusen, Wolhusen	?	?	?	—	—
Société de l'usine électrique des Clées, Yverdon	?	?	4.8	63	132
Syndicat pour l'éclairage électr. de Zermatt, Zermatt	—	0.122	0.122	—	—
Elektrizitätsgesellschaft Zofingen, Zofingen	?	?	?	10	34
Wasserwerke Zug, Zug	0.965	0.281	0.974	—	—
Vereinigte Kunstseidefabriken, A. G., Elektrizitätswerk Spreitenbach, Zürich	1.5	—	1.5	—	—
Elektrizitätswerk der Stadt Zürich, Zürich	2.38 Tram	1.97 (mit Klein- motoren)	4.35	297	680

Werte — <i>Détail des abonnements</i>				Anzahl der Abonnenten für <i>Nombre des abonnés pour</i>			
<i>Moteurs électr. utilisables</i>		Lampen, Anzahl gleichwertiger à 50 W. <i>Lampes, nombre équivalent en lampes de 50 W.</i>	Wärme-Apparate und andere Stromverbraucher KW <i>Appareils de chauffage et autres KW</i>	Motoren <i>moteurs utilisables</i>		Belichtung <i>Eclairage</i>	Wärme- Apparate und andere. <i>Appareils de chauffage et autres</i>
auch während der Beleuchtungszeit <i>pendant le temps d'éclairage</i>				nur ausser Lichtzeit benutzbar <i>en dehors du temps d'éclairage</i>	auch während Lichtzeit benutzbar <i>pendant le temps d'éclairage</i>		
Anzahl <i>Nombre</i>	Stärke der Motoren PS eff. <i>Puissance des moteurs en HP eff.</i>						
7							
14	28	2,000	3	4	12	105	6
?	?	?	?	?	?	130	?
6	34	2,305	14	—	6	136	12
33 (603)	459.3 (1,149)	7,391 (6,559)	51,271 (69.3)	19	13	664	81
5	43	3,748	32	9	5	195	64
21	116	8,360	40	50	19	1,991	98
1	1.5	410	—	—	1	95	—
—	—	2,300	—	—	—	155	—
7	27	3,000	—	—	7	230	—
4	0.3	12,150	33	25	4	411	89
16	118	2,253	28.9	9	3	72	33
14	304	3,620	24.5	3	12	292	23
6	315	10,790	23	28	6	270	19
—	—	894	5.5	6	—	158	11
6	25	1,500	12	4	6	200	12
374	193	2,950	38	20	358	601	35
46	700	9,442 inkl. Stadt Leitungen	?	6	41	600	ca. 0
—	—	5,900	5.5	16	—	307	5
5	56	850	—	—	5	?	—
3.	17	900	3.6	5	3	114	9
—	—	320	—	—	—	65	—
55	989.5	14,484	89.74	54	22	775	157
157	501	13,900	45	—	94	424	40
175	884	7,456	37	2	167	860	88
86	2,990	18,400	17	32	33	1,122	25
—	—	5,000	19	—	—	55	2
6	98	5,530	—	—	5	120	—
17 (ohne Bern)	486 (ohne Bern)	?	25	33	15	14 Gemeinden 200 Private	3 Gemeinden 32 Private
10	60	4,070	18	24	6	152	48
2	3.5	1,500	1.4	2	2	77	4
5	8.5	1,500	—	—	5	81	—
—	—	590	—	1	—	88	—
14	40	2,700	38	15	14	290	60
3	67	3,500	50	13	3	220	10
254	1050.5	14,200	49	80	18	875	83
1	2	3,000	12	—	1	?	8
9	102	3,800	20	9	9	266	50
27	118	2,900	13	5	24	251	14
2	17	590	—	—	?	40	—
73	799	10,515	64	62	53	1,275	60
—	—	2,346	—	—	—	103	—
27	182	2,060	50	10	17	71	33
40	297	5,760	9.4	—	36	408	2
14	280	—	—	—	8	—	—
6	1,080	72,500	67	240	4 (wovon 3 Um- formstationen)	2,500	90

4. Übersicht des Verkehrs in Maschinen, Maschinenteilen nach den hauptsächlichsten

Nach einer Zusammenstellung des Vorstandes des

4. Tableau du commerce des machines, pièces de machines classées d'après les

Extrait du rapport du Comité de la

	Deutschland <i>Allemagne</i>		Oesterreich <i>Autriche</i>		Frankreich <i>France</i>	
	Einfuhr von <i>Importation de</i>	Ausfuhr nach <i>Exportation pour</i>	Einfuhr von <i>Importation de</i>	Ausfuhr nach <i>Exportation pour</i>	Einfuhr von <i>Importation de</i>	Ausfuhr nach <i>Exportation pour</i>
1	2	3	4	5	6	7
Total 1893	13,072,496	5,078,931	270,053	2,132,738	1,107,210	4,515,617
1894	12,690,471	6,199,497	277,510	2,446,244	1,108,166	3,618,136
1895	15,126,958	5,500,881	230,085	2,657,021	1,436,609	3,179,342
1896	16,828,878	6,925,592	352,437	3,775,598	2,280,222	4,290,163
1897	19,430,715	8,362,598	314,880	2,601,971	2,283,291	5,001,861
1898	22,015,947	9,731,574	317,560	2,234,492	2,920,935	4,812,734
1899	25,080,970	9,896,330	461,940	3,330,448	2,690,868	5,837,491
1900	21,674,041	11,191,117	392,587	3,452,791	2,529,477	9,377,735
1901	14,501,465	8,968,094	359,740	2,327,756	1,886,607	10,146,623
1902	14,240,307	8,104,347	409,504	2,820,891	1,704,579	8,162,315
Worunter -- <i>Dont</i>						
Dynamo-elektrische Maschinen <i>Machines dynamo-électriques</i>						
1898	605,600	1,479,252	12,375	462,684	83,925	1,732,680
1899	509,250	1,928,874	35,720	722,641	56,165	1,860,414
1900	762,000	1,868,566	235	405,700	41,595	3,783,571
1901	334,590	1,426,067	6,300	343,208	43,680	4,309,184
1902	387,030	1,240,202	2,520	718,315	48,510	1,813,849
Müllereimaschinen <i>Machines pour la meunerie</i>						
1898	267,300	451,217	23,250	93,288	67,350	446,213
1899	782,430	338,333	10,065	106,881	53,460	636,312
1900	103,515	331,819	11,715	49,869	38,115	487,555
1901	352,950	317,589	20,250	50,498	28,650	493,036
1902	190,350	483,282	17,100	40,233	60,300	502,895
Spinnerei- und Zwirnereimaschinen — <i>Machines pour le filage et le moulinage</i>						
1898	197,771	1,042,648	15,498	292,164	46,863	74,481
1899	376,460	675,204	6,110	266,203	65,650	63,467
1900	347,100	817,608	450	255,252	73,650	296,379
1901	268,065	675,469	7,200	481,150	27,240	130,114
1902	203,490	734,019	5,130	234,125	30,000	164,392
Stickmaschinen <i>Machines à broder</i>						
1898	1,691,160	40,824	1,500	309,956	3,000	140,565
1899	807,625	100,870	4,200	839,471	5,000	132,337
1900	1,072,035	234,505	5,700	1,476,829	2,500	532,439
1901	108,020	70,331	16,000	185,069	2,000	355,191
1902	28,650	146,844	23,900	469,390	1,000	280,880
Strick- und Wirkmaschinen <i>Machines à tricoter et à tisser</i>						
1898	237,120	81,525	—	5,144	24,700	161,113
1899	131,860	101,023	—	2,550	1,520	170,713
1900	145,160	125,388	380	4,013	4,940	250,112
1901	114,800	116,776	350	18,062	—	299,523
1902	91,700	94,058	350	18,735	2,800	348,629
Webstühle und Webereimaschinen — <i>Métiers de tissage et métiers mécaniques</i>						
1898	111,020	1,655,448	9,300	343,294	16,770	477,425
1899	92,120	1,669,091	5,390	666,334	20,020	549,225
1900	149,590	1,573,813	13,640	502,402	31,990	633,898
1901	145,210	1,642,080	3,800	350,841	30,550	596,755
1902	197,757	1,319,875	6,912	284,953	18,396	935,412
Lokomotiven — <i>Locomotives</i>						
1898	131,000	26,020	—	—	—	4,637
1899	60,900	4,110	—	—	—	92,265
1900	171,400	143,590	—	—	—	221,433
1901	47,652	5,200	—	—	—	93,330
1902	44,963	3,170	—	35,400	—	102,500

und Eisenkonstruktionen für die Jahre 1893—1902,
Absatzländern geordnet.

Vereins schweizerischer Maschinen-Industrieller.

et constructions en fer, pendant les années 1893 à 1902,
principaux pays de débouché.

Société des industriels suisses mécaniciens.

Italien Italie		Russland Russie		Übrige Länder Autres pays		Total		Total	
Einfuhr von Importation de	Ausfuhr nach Exportation pour	Einfuhr von Importation de	Ausfuhr nach Exportation pour	Einfuhr von Importation de	Ausfuhr nach Exportation pour	Einfuhr Importation		Ausfuhr Exportation	
8	9	10	11	12	13	14	15	16	17
984,540	3,825,849	150	2,656,148	2,883,937	5,506,837	177,199	18,318,386	191,033	23,716,120
385,384	3,486,418	31,640	4,529,473	3,005,920	5,397,999	168,748	17,499,091	208,577	25,677,767
510,394	4,421,204	—	3,692,834	3,399,031	5,502,822	197,943	20,703,077	200,758	24,934,064
534,342	4,314,116	—	5,042,971	3,595,575	4,946,275	221,339	23,591,454	221,668	29,294,715
530,679	3,840,169	—	5,208,933	4,261,726	8,234,935	252,545	26,821,291	245,763	33,250,467
645,911	4,997,126	725	7,501,562	4,977,364	7,991,685	280,364	30,877,542	274,941	37,269,173
663,518	5,692,145	—	9,528,699	4,777,231	9,733,267	292,387	33,674,527	314,803	44,018,380
670,576	7,756,482	—	7,707,795	5,096,654	8,724,532	265,816	30,363,335	339,003	48,210,452
326,010	6,897,359	270	4,121,860	3,872,409	13,297,568	208,065	20,946,501	305,729	45,759,260
336,926	6,800,679	1,495	4,637,961	3,040,371	13,916,495	203,601	19,733,182	309,152	44,442,688
13,725	1,625,048	—	1,722,222	131,850	1,919,325	4,103	847,475	42,855	8,941,211
25,615	1,512,941	—	2,769,754	23,970	3,462,457	3,027	650,720	57,647	12,257,081
32,900	1,800,843	—	1,484,418	109,980	3,352,560	4,596	946,710	61,428	12,695,658
5,460	2,354,888	—	614,170	100,170	4,029,772	2,502	490,200	61,441	13,077,289
2,310	1,940,664	—	569,824	9,240	4,370,066	2,335	449,610	49,082	10,652,920
31,950	309,993	—	882,216	9,450	1,571,276	2,662	399,300	33,659	3,754,203
30,525	329,451	—	1,040,955	5,775	1,570,606	5,347	882,255	36,471	4,022,538
7,590	475,940	—	1,266,095	6,435	1,327,048	1,378	227,370	34,439	3,938,326
18,300	292,216	—	1,117,246	13,950	1,673,819	2,894	434,100	35,559	3,944,404
27,150	369,601	—	1,552,852	18,150	1,842,349	2,087	313,050	43,842	4,791,212
2,706	329,675	—	131,150	269,139	56,076	4,353	531,977	12,744	1,926,194
19,630	566,168	—	605,022	235,261	56,520	5,336	703,111	15,096	2,232,584
6,930	914,736	—	558,812	108,825	56,340	4,100	536,955	18,536	2,899,124
720	534,733	—	124,193	166,020	72,382	4,527	469,245	14,383	2,018,041
4,500	377,104	—	151,191	331,470	131,177	5,978	574,590	10,985	1,792,008
—	102,925	—	22,011	—	109,759	14,104	1,695,660	5,687	726,038
—	217,580	—	31,127	3,600	165,585	6,444	820,425	13,779	1,486,970
—	377,852	—	83,460	11,960	136,261	7,988	1,092,195	20,904	2,841,352
—	73,121	—	50,275	450	339,263	1,052	126,470	7,705	1,073,250
—	13,775	—	68,948	940	574,333	433	54,490	12,548	1,554,170
—	51,040	—	26,098	1,520	140,522	693	263,340	729	465,442
—	81,115	—	27,547	5,700	134,799	366	139,080	846	517,747
380	45,922	—	41,179	1,520	135,061	401	152,380	988	601,675
350	95,659	—	41,990	5,950	245,242	347	121,450	1,358	817,252
350	129,022	—	74,280	4,550	241,329	285	99,750	1,524	906,053
950	1,334,503	—	389,145	117,623	301,903	3,661	255,663	52,706	4,501,718
1,595	1,610,068	—	307,192	46,650	310,507	2,764	165,775	58,357	5,112,417
825	2,456,879	—	299,026	44,820	428,684	3,853	240,865	66,853	5,894,702
1,600	1,321,767	—	248,661	55,390	327,801	3,892	236,550	45,347	4,487,905
288	1,719,300	—	175,012	65,089	288,221	5,407	288,442	52,814	4,722,773
—	1,150	—	997,100	—	410,710	655	131,000	9,286	1,439,617
—	189,775	—	133,800	15,540	557,730	364	76,440	6,031	977,680
—	32,991	—	—	—	66,023	857	171,400	1,986	464,037
—	44,710	—	—	—	606,065	228	47,652	4,404	749,305
—	69,100	—	38,000	—	875,760	306	44,963	7,579	1,123,930

5. Schweizerischer Verein von Dampfkesselbesitzern.

Nach den Jahresberichten des Vereins.

5. Société suisse des propriétaires de chaudières à vapeur.

D'après les comptes rendus de la Société.

a. Die Mitglieder des Vereins und die Anzahl der Dampfkessel 1898—1902.

a. Effectif des membres de la Société et nombre des chaudières, de 1898 à 1902.

Kantone Cantons	Zahl der Besitzer Effectif des propriétaires					Anzahl der Dampfkessel Nombre des chaudières				
	1902	1901	1900	1899	1898	1902	1901	1900	1899	1898
1	2	3	4	5	6	7	8	9	10	11
Zürich	578	579	582	585	583	1,138	1,123	1,123	1119	1,070
Bern	364	350	354	350	305	557	541	536	510	453
Luzern	95	95	90	84	84	193	183	171	149	151
Uri	6	7	6	6	5	17	18	15	15	12
Schwyz	46	47	47	45	41	77	74	73	71	64
Obwalden	3	4	4	5	3	17	18	18	18	16
Nidwalden	13	8	9	8	8	18	14	17	16	16
Glarus	62	62	66	65	67	117	116	119	119	119
Zug	20	20	19	19	18	34	32	31	31	29
Fribourg	49	54	48	46	42	60	66	64	63	49
Solothurn	79	81	80	79	69	160	159	158	149	130
Basel-Stadt	134	135	129	122	124	285	296	278	255	253
Basel-Land	65	60	60	65	58	104	98	94	98	92
Schaffhausen	45	43	43	42	39	71	68	67	65	63
Appenzell A.-Rh.	71	70	69	68	68	104	101	97	96	95
Appenzell I.-Rh.	2	2	2	1	1	2	2	2	1	1
St. Gallen	252	253	252	246	239	372	371	367	352	339
Graubünden	45	43	35	33	31	72	61	45	43	40
Aargau	193	191	188	170	160	280	280	276	256	232
Thurgau	171	173	173	164	168	250	251	247	230	233
Tessin	46	41	35	32	29	76	70	64	58	57
Vaud	297	309	318	143	131	436	447	437	252	238
Valais	13	12	11	9	7	29	28	25	22	12
Neuchâtel	86	87	87	83	78	139	138	131	121	112
Genève	25	24	25	23	21	40	37	39	38	35
Schweiz — Suisse	2,760	2,750	2,732	2,493	2,379	4,648	4,592	4,494	4,147	3,911

b. Die Dampfkessel nach Industriezweigen. — b. Les chaudières à vapeur d'après le genre d'industrie.

1	a. Industrielle Etablissements — a. Etablissements industriels										b. Verkehrsanstalten Dampfschiffe, Sekundär- und Bergbahnen b. Transports Bateaux à vapeur, chemins de fer régionaux et de montagne	c. Andere Etablissements Öffentliche Gebäude, Privatgebäude, Molkereien, Gasthöfe, Bad- und Wäschanstalten etc. c. Autres Etablissements Édifices publics, maisons particulières, hôtels, etc.
	2	3	4	5	6	7	8	9	10	11		
	Textil-Industrie Industrie textile	Leber-, Kautschuk-, Stroh-, Filz-, Horn- und Bortenbearbeitung Préparat. du cuir, caoutchouc, crin, feutre, corne & soies	Nahrungs- und Genussmittel Aliments, boissons et stimulants	Chemische Industrien Industries chimiques	Papier-Industrie und graphische Gewerbe Industries du papier et métiers graphiques	Holz-Industrie Industrie du bois	Metal-Industrie Industrie des métaux	Industrie für Baumaterialien, Ton-, Geschirr- und Glaswaren Industries de matériaux de construction, poterie, articles en verre	Verschiedene Industrien Industries diverses			
1902	1,101	131	901	266	135	423	424	196	90	319	662	
1901	1,082	130	896	259	133	428	425	207	88	307	645	
1900	1,065	133	876	241	124	464	402	211	62	313	603	
1899	1,055	120	728	212	135	431	397	212	84	219	554	
1898	1,054	126	663	183	126	353	373	202	60	258	513	
1897	1,049	122	621	176	127	344	358	183	55	248	482	
1902	28.7	2.8	13.4	6.7	2.9	9.1	9.1	4.2	1.9	6.9	14.3	
1901	28.4	2.8	19.6	6.4	2.7	9.4	9.8	4.6	2.0	6.8	14.1	
1900	28.7	2.9	19.5	6.4	2.8	10.8	8.9	4.7	1.4	7.0	18.4	
1899	26.4	2.9	17.5	5.1	3.2	10.4	9.6	5.1	2.1	6.4	13.3	
1898	26.9	3.2	17.0	4.7	3.2	9.1	9.5	5.2	1.5	6.6	13.1	
1897	27.9	3.2	16.5	4.7	3.4	9.1	9.5	4.9	1.5	6.6	12.8	
1902	43,924.5	2,827.5	21,783.5	10,478.5	6,178.5	9,317.2	13,167.0	6,787.5	2,573.0	14,680.7	21,167.5	
1901	43,112.0	2,764.0	20,777.0	9,971.5	6,090.5	9,184.0	12,725.5	7,262.0	2,683.0	14,066.5	19,176.5	
1900	42,749.5	2,791.5	20,010.5	9,749.5	5,663.5	9,868.0	12,637.0	7,334.5	1,952.0	13,954.5	14,702.5	
1899	42,341.5	2,417.0	17,543.0	8,732.5	5,659.5	9,234.0	11,888.5	6,914.5	2,652.5	11,473.5	15,570.5	
1898	41,570.0	2,610.0	15,098.5	7,770.0	5,502.0	7,353.0	10,749.0	6,405.0	1,506.0	12,468.0	12,908.0	
1897	40,409.5	2,494.8	14,012.9	7,244.0	5,544.5	6,759.6	9,756.6	5,400.2	1,173.2	11,915.7	11,956.8	
1902	28.8	1.8	14.2	6.8	4.1	6.1	8.7	4.4	1.7	9.6	13.8	
1901	29.2	1.8	14.0	6.8	4.1	6.2	8.7	4.8	1.7	9.4	13.3	
1900	30.2	2.0	14.2	6.9	4.0	7.0	8.9	5.2	1.4	9.8	10.4	
1899	31.5	1.8	13.1	6.5	4.2	6.9	8.8	5.1	2.1	8.5	11.5	
1898	33.3	2.1	12.2	6.3	4.5	6.0	8.7	5.2	1.2	10.1	10.4	
1897	34.68	2.14	12.01	6.21	4.75	5.79	8.36	4.64	1.01	10.21	10.25	

c. Die Dampfkessel nach ihrer Grösse (Heizfläche).
c. Les chaudières à vapeur d'après leur grandeur ou surface de chauffe.

Grösse der Heizfläche Surface de chauffe. m ²	Anzahl der Dampfkessel Nombre des chaudières						% sämtlicher Dampfkessel % de l'ensemble des chaudières						Gesamtheizfläche der Dampfkessel Surface totale de chauffe					
	1902	1901	1900	1899	1898	1897	1902	1901	1900	1899	1898	1897	1902	1901	1900	1899	1898	1897
	2	3	4	5	6	7	8	9	10	11	12	13	14	15	16	17	18	19
1-5	589	580	554	480	444	437	13.20	13.16	12.75	12.07	11.87	12.15	2,967.5	2,161.5	2,049.5	1,815.5	1,643.0	1,618.6
6-10	589	592	608	520	478	459	13.20	13.46	14.05	13.07	12.78	12.76	4,947.5	4,958.5	5,042.5	4,359.5	3,902.5	3,768.0
11-15	543	552	540	483	437	435	12.19	12.63	12.45	12.16	11.69	12.16	6,794.5	7,113.0	7,201.5	6,483.0	5,750.5	5,718.1
16-20	392	393	389	372	374	361	8.79	8.92	9.00	9.36	10.00	10.01	7,147.0	7,174.5	7,068.5	6,801.0	6,702.0	6,471.1
21-25	293	295	296	288	283	276	6.59	6.69	6.80	7.49	7.67	7.67	6,899.5	6,940.0	6,874.5	6,702.0	6,554.5	6,378.6
26-30	267	255	255	243	236	227	5.98	5.79	5.90	6.01	6.32	6.28	7,386.5	7,042.5	7,168.0	6,878.5	6,610.0	6,361.7
31-35	279	274	267	265	260	252	6.25	6.22	6.15	6.65	6.96	7.00	9,259.0	9,097.5	8,700.0	8,945.0	8,551.0	8,277.0
36-40	200	195	189	172	176	165	4.48	4.43	4.35	4.32	4.71	4.59	7,745.5	7,532.0	7,201.0	6,750.5	6,786.0	6,355.4
41-45	198	197	194	179	175	174	4.44	4.47	4.45	4.60	4.68	4.87	8,556.0	8,513.0	8,340.0	7,703.5	7,523.0	7,479.3
46-50	172	170	169	161	155	151	3.84	3.86	3.90	4.05	4.15	4.20	8,372.0	8,294.5	8,438.5	7,899.0	7,546.0	7,360.6
51-55	143	142	138	142	128	122	3.20	3.22	3.15	3.57	3.42	3.39	7,539.0	7,544.0	7,328.5	7,542.0	6,798.0	6,483.9
56-60	140	139	134	135	120	109	3.16	3.15	3.05	3.39	3.21	3.03	8,295.5	8,188.0	7,708.5	7,957.5	7,070.5	6,419.4
61-65	104	105	103	97	85	80	2.33	2.38	2.35	2.46	2.28	2.23	6,359.5	6,626.0	6,470.5	6,026.5	5,337.5	5,016.0
66-70	89	86	89	79	74	64	1.98	1.95	2.05	1.98	1.97	1.78	6,082.0	5,881.0	6,074.0	5,394.5	5,051.0	4,366.2
71-75	71	67	65	62	63	62	1.59	1.52	1.55	1.55	1.68	1.73	5,207.0	4,916.0	4,774.0	4,562.0	4,625.0	4,550.1
76-80	103	101	85	83	76	64	2.30	2.39	1.95	2.08	2.08	1.78	7,322.5	7,152.5	6,622.0	6,515.0	5,967.5	5,034.8

a. Landkessel. — a. Chaudières stationnaires.

81—85	56	54	51	47	44	43	1.25	1.23	1.15	1.17	1.18	1.19	4,653.5	4,486.5	4,239.5	3,901.0	3,648.5	3,563.3
86—90	57	55	51	50	47	42	1.27	1.25	1.15	1.25	1.26	1.18	5,035.0	4,858.0	3,707.5	4,398.0	4,155.5	3,715.4
91—95	32	27	28	26	21	18	0.72	0.61	0.61	0.65	0.56	0.50	2,773.0	2,599.0	2,560.5	2,416.0	1,947.5	1,773.9
96—100	45	36	31	24	20	18	1.01	0.82	0.70	0.60	0.53	0.50	4,216.5	3,549.5	3,056.0	2,359.5	1,973.0	1,775.6
101—130	55	56	52	40	33	27	1.23	0.14	1.90	1.00	0.88	0.75	6,002.0	6,107.0	5,609.5	4,369.0	3,618.0	2,907.2
131—150	7	5	5	5	3	3	0.16	0.11	0.10	0.12	0.08	0.08	1,014.0	713.0	713.0	713.0	427.0	427.0
151—200	26	23	21	20	6	6	0.58	0.52	0.47	0.49	0.16	0.16	4,407.5	3,894.5	3,653.5	3,449.5	1,079.5	1,079.3
201—220	4	3	3	3	1	1	0.09	0.07	0.07	0.02	0.08	0.03	840.5	635.5	220.5	220.5	220.5	220.6
221—305	7	3	1	1	1	1	0.17	0.07	0.02	0.02	0.08	0.03	1,864.0	804.0	220.5	220.5	220.5	220.6
Durchschnittliche Heizfläche per Dampfkessel													31.8	31.0	30.3	31.2	30.3	29.76
Durchschnittliche Heizfläche per Dampfkessel																		

Durchschnittliche Heizfläche per Dampfkessel — Surface moyenne de chauffe par chaudière

b. Schiffskessel. — b. Chaudières de bateaux à vapeur.

1—20	37	36	35	35	37	41	19.79	18.82	19.55	20.23	21.51	24.21	436.5	401.5	395.5	411.0	414.0	429.1
21—40	21	24	24	21	20	18	11.23	12.9	13.40	12.14	11.63	10.65	634.0	720.0	698.0	616.5	577.5	527.2
41—60	40	38	36	35	36	35	21.39	20.43	20.12	20.23	20.93	20.71	2,207.0	2,092.5	1,980.5	1,922.0	1,980.0	1,926.8
61—80	39	39	38	40	38	36	20.86	20.97	21.23	23.12	22.09	21.30	2,780.0	2,763.0	2,833.0	2,975.5	2,823.5	2,689.6
81—100	29	29	26	22	21	19	15.51	15.59	14.52	12.72	12.21	11.24	2,624.5	2,627.0	2,334.5	1,980.5	1,897.5	1,714.4
101—130	16	16	15	15	15	15	8.55	8.6	8.38	8.67	8.72	8.37	1,841.0	1,841.0	1,684.0	1,684.0	1,683.5	1,683.6
131—140	5	5	5	5	5	5	2.67	2.69	2.80	3.89	2.91	2.03	676.0	676.0	676.0	676.0	676.0	676.0
Durchschnittliche Heizfläche per Dampfkessel													59.9	59.5	59.2	59.3	58.4	57.1
Durchschnittliche Heizfläche per Dampfkessel																		

Durchschnittliche Heizfläche per Dampfkessel — Surface moyenne de chauffe par chaudière

1. Die Dampfkessel nach ihrem Alter. — d. Les chaudières à vapeur d'après leur âge.

Alter — Age Jahre — Années	Anzahl der Kessel Nombre des chaudières					%				
	1902	1901	1900	1899	1898	1902	1901	1900	1899	1898
0—5	937	1009	1076	1087	1018	20.16	21.97	23.94	26.21	26.03
6—10	989	945	908	835	800	21.28	20.58	20.21	20.14	20.45
11—15	782	756	728	661	606	16.82	16.48	16.20	15.94	15.49
16—20	605	566	505	433	407	13.01	12.33	11.24	10.44	10.40
21—25	376	450	462	480	476	8.10	9.70	10.28	11.57	12.16
26—30	451	392	366	312	288	9.70	8.53	8.14	7.52	7.37
31—35	232	208	207	186	160	4.99	4.53	4.61	4.49	4.09
36—40	131	118	103	68	66	2.82	2.57	2.29	1.64	1.68
41—45	26	20	16	20	14	0.56	0.43	0.35	0.48	0.37
46—50	6	5	8	6	6	0.13	0.10	0.18	0.14	0.16
51—60	2	1	—	1	1	0.04	0.02	—	0.03	0.03
61—62	—	—	—	—	1	—	—	—	—	0.03
Unbekannten Alters Age inconnu	111	122	115	58	68	2.39	2.66	2.56	1.40	1.74
Total	4648	4592	4494	4147	3911	100.00	100.00	100.00	100.00	100.00
Durchschnittl. Alter eines Kessels — Age moyen d'une chaudière	14.32	13.83	13.66	13.39	13.48					

e. Die Dampfkessel nach ihrem Ursprung.

e. Les chaudières à vapeur d'après leur origine.

Es wurden erbaut Ont été construites	Anzahl der Kessel Nombre des chaudières					%				
	1902	1901	1900	1899	1898	1902	1901	1900	1899	1898
In der Schweiz En Suisse	3397	3336	3218	3089	2941	73.08	72.63	71.61	74.49	75.20
In Deutschland En Allemagne	880	871	861	779	714	18.94	19.00	19.16	18.78	18.26
In Frankreich En France	133	136	138	96	95	2.87	2.97	3.07	2.32	2.43
In England En Angleterre	153	157	156	129	114	3.29	3.42	3.47	3.11	2.91
In Italien En Italie	15	12	14	12	13	0.33	0.26	0.31	0.29	0.34
In Belgien En Belgique	5	9	19	17	13	0.10	0.18	0.42	0.41	0.34
In Österreich En Autriche	4	3	3	2	2	0.08	0.06	0.07	0.05	0.05
In Amerika En Amérique	2	2	2	1	—	0.04	0.04	0.04	0.02	—
Ursprung unbekannt Origine inconnue	59	66	83	22	19	1.27	1.44	1.85	0.53	0.47
Total	4648	4592	4494	4147	3911	100.00	100.00	100.00	100.00	100.00

X.

Verkehr und Verkehrsmittel. — *Transports et moyens de transport.*A. Post. — *A. Postes.*Entwicklung des Postverkehrs seit 1858. — *Développement du trafic postal depuis 1858.*Nach d. Mitteilungen d. eidg. Postverwaltung. — *D'après les données de l'administration fédérale d. postes.*

a. In- und ausländischer Briefpostverkehr.

a. *Echange interne et avec l'étranger de lettres, imprimés, échantillons et cartes postales.*

Jahr Années	Zahl der Briefe <i>Lettres</i>		Zahl der Drucksachen und Warenmuster <i>Imprimés et échantillons</i>		Zahl der Postkarten <i>Cartes postales</i>		Totalbriefpostverkehr <i>Total général</i>	
	Im Inlande <i>Service interne</i>	Nach dem Auslande <i>A destination de l'étranger</i>	Im Inlande <i>Service interne</i>	Nach dem Auslande <i>A destination de l'étranger</i>	Im Inlande <i>Service interne</i>	Nach dem Auslande <i>A destination de l'étranger</i>	Im Inlande <i>Service interne</i>	Nach dem Auslande <i>Avec l'étranger</i>
1858	18,996,072	6,246,163	2,079,302	—	—	—	21,075,374	6,246,163
1859	19,392,841	7,220,702	1,677,840	—	—	—	21,070,681	7,220,702
1860	19,681,705	7,107,141	1,999,454	—	—	—	21,681,159	7,107,141
1861	21,159,592	7,275,092	2,280,654	—	—	—	23,440,246	7,275,092
1862	21,731,070	7,087,170	2,536,296	—	—	—	24,267,366	7,087,170
1863	25,002,093	8,019,704	3,222,372	2,301,991	—	—	28,224,465	10,321,695
1864	25,554,418	8,418,006	3,511,688	2,597,220	—	—	29,066,106	11,015,226
1865	27,807,334	8,740,688	4,016,242	2,797,775	—	—	31,883,576	11,538,463
1866	29,021,914	9,040,675	4,504,161	3,085,762	—	—	33,526,075	12,126,437
1867	30,619,128	9,820,485	4,799,586	3,468,030	—	—	35,418,714	13,288,515
1868	32,768,373	9,358,819	5,510,988	3,831,659	—	—	38,279,361	13,190,478
1869	35,653,057	5,332,937	6,742,664	1,576,278	—	—	42,396,321	6,909,215
1870	34,755,480	5,533,367	4,675,395	1,910,097	678,476	—	40,109,351	7,443,464
1871	37,886,413	7,503,410	7,411,010	2,535,752	1,713,715	—	47,011,138	10,039,162
1872	39,784,869	6,888,613	9,190,857	3,376,785	2,321,435	—	51,297,061	10,265,398
1873	43,902,386	7,302,714	11,164,826	3,675,850	3,012,851	22,419	58,080,063	11,000,983
1874	44,827,605	7,005,149	11,453,550	3,954,418	3,692,159	43,132	59,973,314	11,002,699
1875	46,676,012	8,524,198	12,968,206	3,459,970	4,591,232	302,195	64,235,440	12,286,363
1876	39,826,946	8,181,356	11,150,921	3,531,528	6,648,920	909,740	57,626,787	12,622,624
1877	41,464,470	8,461,284	11,023,798	3,191,592	5,067,248	1,105,312	57,555,516	12,758,188
1878	42,006,621	8,764,860	9,933,413	3,577,924	5,323,507	1,331,460	57,263,541	13,674,244
1879	44,074,922	9,202,189	10,635,395	4,130,164	6,061,468	1,542,268	60,771,785	14,874,621
1880	46,590,793	9,444,708	10,745,514	4,385,068	6,705,977	1,812,148	64,042,284	15,641,924
1881	49,032,443	10,430,368	11,784,064	4,310,092	7,188,785	2,007,616	68,005,292	16,748,076
1882	50,513,074	10,650,640	12,421,692	4,891,860	7,359,644	2,276,144	70,294,410	17,818,644
1883	50,145,915	11,336,520	12,888,673	5,208,488	7,883,162	2,565,028	70,917,750	19,110,036
1884	50,787,820	11,038,106	13,253,494	5,137,560	8,393,426	2,589,028	72,434,750	18,764,784
1885	52,558,638	12,026,352	14,513,844	5,686,108	8,378,539	3,044,912	75,451,021	20,757,372
1886	55,569,281	12,292,124	14,948,679	5,786,000	8,676,208	3,214,692	79,194,168	21,292,816
1887	56,516,465	11,816,817	17,036,932	5,234,022	10,620,642	3,207,474	84,174,039	20,258,313
1888	59,553,737	11,484,330	18,394,165	5,635,702	11,531,251	3,268,486	89,479,253	20,388,528
1889	58,402,800	12,491,282	18,650,144	5,675,755	12,109,270	3,623,296	89,222,214	21,790,333
1890	62,850,755	13,098,842	21,024,367	5,822,364	12,914,356	4,062,045	96,789,478	22,983,251
1891	65,822,200	13,102,804	23,389,243	6,028,344	13,589,706	4,089,865	102,801,149	23,221,013
1892	71,182,452	13,595,177	22,572,828	6,827,470	14,576,625	4,296,968	108,331,905	24,719,615
1893	73,329,509	14,829,919	28,722,942	7,918,313	14,766,330	4,762,290	116,818,781	27,510,522
1894	76,984,519	14,678,747	25,860,079	6,514,430	15,206,150	5,174,898	118,050,748	26,368,074
1895	83,351,086	16,357,744	26,743,940	7,332,026	16,005,544	5,346,783	126,100,570	29,036,553
1896	88,002,040	16,645,423	30,702,581	7,175,370	16,996,828	6,541,405	135,701,449	30,362,198
1897	88,929,253	18,107,540	31,075,313	8,401,409	18,594,825	8,001,027	138,599,391	34,509,976
1898	93,048,465	18,195,714	35,295,704	8,035,326	24,616,666	10,676,183	152,960,835	37,447,223
1899	94,791,058	20,197,861	37,805,226	8,761,542	33,717,012	12,807,867	160,373,296	41,767,270
1900	99,309,994	21,139,703	38,828,173	9,497,386	39,606,414	15,657,275	177,744,581	46,294,364
1901	108,203,803	20,831,532	41,207,975	10,325,400	43,435,936	17,388,638	192,847,714	48,545,570
1902	107,902,746	21,328,287	41,611,561	12,290,036	48,930,234	20,041,694	198,444,541	53,660,017

b. Fahrpost- und Briefpostnachnahmen. — *b. Messageries et remboursements.*

Jahr — Année	Fahrpost- stücke <i>Articles de messagerie</i>	Fahrpostnachnahmen <i>Remboursements de la messagerie</i>		Briefpostnachnahmen <i>Remboursements de la poste aux lettres</i>	
	Anzahl — Nombre	Anzahl — Nombre	Betrag — Montant Fr.	Anzahl — Nombre	Betrag — Montant Fr.
1	2	3	4	5	6
1858	3,640,476	—	—	—	—
1859	3,903,378	—	—	—	—
1860	4,135,045	—	—	—	—
1861	4,189,164	—	—	—	—
1862	4,437,550	—	—	—	—
1863	4,498,054	—	—	—	—
1864	4,499,673	—	—	—	—
1865	4,586,329	—	—	—	—
1866	4,518,291	244,405	3,022,078	882,348	3,185,648
1867	4,582,118	268,534	3,286,184	916,131	3,347,995
1868	4,840,244	283,284	3,472,946	971,251	3,543,947
1869	5,045,952	316,064	3,973,255	1,009,068	3,803,186
1870	4,756,515	335,939	4,208,094	1,071,401	3,934,309
1871	5,335,094	383,182	5,134,735	1,187,725	4,442,374
1872	5,622,851	423,714	5,676,860	1,265,633	4,767,781
1873	5,934,050	461,302	6,246,005	1,478,751	5,521,847
1874	6,396,237	515,739	6,673,687	1,696,194	6,225,156
1875	6,810,854	556,278	7,501,036	1,687,587	6,745,359
1876	6,941,579	582,247	7,644,611	1,795,472	7,182,515
1877	6,960,259	513,185	7,269,724	1,841,997	7,612,231
1878	6,559,826	434,227	6,455,359	1,805,755	7,943,436
1879	6,674,295	427,458	6,480,444	2,021,858	8,636,312
1880	7,029,161	417,458	6,508,477	2,052,216	8,904,601
1881	7,331,653	411,695	6,691,239	2,058,991	9,273,001
1882	7,529,257	404,021	6,771,775	2,107,526	9,641,811
1883	7,850,071	426,708	6,862,141	2,212,058	10,197,631
1884	8,229,978	491,745	7,355,756	2,221,392	10,601,915
1885	8,521,753	593,220	8,319,854	2,252,366	10,782,863
1886	9,052,885	654,245	9,190,357	2,365,566	11,625,777
1887	9,652,683	725,125	9,138,997	2,522,091	12,659,031
1888	9,710,924	771,754	9,577,231	2,717,750	13,664,492
1889	10,796,614	840,009	10,320,026	2,901,950	14,561,554
1890	11,550,353	899,938	11,011,786	3,161,641	15,836,767
1891	11,854,283	941,512	11,956,974	3,370,197	17,569,209
1892	12,377,187	1,000,584	12,354,854	3,543,861	17,967,927
1893	13,111,897	1,033,452	12,484,593	3,638,895	18,814,447
1894	13,754,993	1,145,833	13,709,337	3,780,530	21,189,157
1895	14,925,096	1,293,464	14,992,725	4,039,575	21,717,385
1896	15,767,914	1,355,561	16,096,536	4,683,613	24,111,892
1897	16,641,790	1,462,081	17,449,915	5,053,215	27,001,615
1898	17,624,066	1,612,007	19,751,498	5,465,150	28,768,347
1899	18,431,359	1,789,970	21,140,829	6,079,682	32,963,799
1900	19,253,661	1,864,937	21,719,064	6,663,757	36,311,419
1901	20,135,901	2,040,366	23,306,882	6,687,349	38,109,236
1902	21,005,652	2,184,852	25,242,420	6,738,434	37,170,279

c. Zeitungen und Zeitschriften, Wertzeichen. — c. Journaux et estampilles de valeur

Jahr Années	Abonnierte Zeitschriften ¹⁾ Abonnements de journaux ¹⁾		Verkaufte Wertzeichen — Estampilles de valeur vendues.				
	Anzahl Nombre	Ertrag Produit Fr.	Frankomarken Timbres-poste	Frankocouverté Enveloppes timbrées	Postkarten Cartes postales	Geld- Anweisungen Mandats- poste	Einzugs- mandate Recouvre- ments
			Fr.	Fr.	Fr.	Fr.	Fr.
1	2	3	4	5	6	7	8
1858	14,557,120	135,376	1,032,810	—	—	—	—
1859	16,601,447	157,306	1,105,406	—	—	—	—
1860	17,269,427	162,968	1,216,536	—	—	—	—
1861	18,556,252	175,520	1,338,087	—	—	—	—
1862	19,588,751	181,400	1,702,918	—	—	—	—
1863	21,555,935	197,406	2,308,628	—	—	—	—
1864	23,017,797	211,572	2,603,652	—	—	—	—
1865	25,933,000	219,951	2,904,336	—	—	—	—
1866	26,219,953	234,132	3,156,824	—	—	—	—
1867	25,823,762	235,355	3,198,317	351,743	—	—	—
1868	27,344,716	242,778	2,867,250	869,929	—	—	—
1869	29,138,719	254,328	2,762,878	1,124,601	—	—	—
1870	33,167,537	265,728	2,886,707	1,239,604	35,219	—	—
1871	36,802,763	313,498	3,113,738	1,406,442	86,663	—	—
1872	36,976,385	313,548	3,327,360	1,689,266	117,274	—	—
1873	38,648,660	331,801	3,508,127	1,832,615	155,934	—	—
1874	42,235,097	354,730	3,770,265	1,973,780	215,003	—	—
1875	45,307,994	375,790	3,852,935	2,094,418	264,997	—	25,440
1876	47,143,345	395,615	3,739,118	2,232,631	329,360	142,801	35,700
1877	49,947,443	410,545	4,366,047	1,869,885	351,505	392,503	46,489
1878	50,974,266	449,529	7,958,995 ²⁾	827,875	379,347	447,626	58,211
1879	49,509,957	558,357	8,391,319	645,819	437,037	532,615	64,947
1880	50,128,836	566,774	8,990,670	535,745	487,215	567,307	67,239
1881	51,687,975	580,997	9,515,698	449,245	530,214	581,677	68,983
1882	53,373,485	594,580	9,687,154	317,652	555,210	577,020	68,911
1883	57,081,052	611,347	10,953,704	231,081	582,983	572,903	66,272
1884	58,517,204	636,858	10,339,504	195,820	612,515	546,300	68,333
1885	60,815,001	649,309	11,119,987	178,786	672,615	553,377	82,724
1886	63,215,302	673,347	11,749,150	96,019	709,663	563,714	83,803
1887	65,805,033	701,585	12,393,892	24,366	747,225	604,815	87,379
1888	69,519,813	737,216	12,951,034	12,777	784,155	648,005	94,096
1889	70,777,068	776,720	13,767,126	13,593	838,704	700,664	99,603
1890	75,796,128	813,666	14,544,749	10,618	886,944	753,493	109,094
1891	82,892,515	866,162	15,162,914	11,334	922,990	803,703	101,883
1892	87,491,584	878,894	15,871,646	10,100	958,962	752,960	— ³⁾
1893	87,539,317	877,457	16,577,862	12,342	1,005,667	728,898	—
1894	90,895,702	918,716	17,567,746	12,053	1,044,844	705,392	—
1895	95,845,742	956,525	18,795,447	11,194	1,114,107	733,051	—
1896	97,617,167	1,009,671	19,987,262	10,368	1,171,155	814,110	—
1897	106,534,703	1,067,267	21,271,511	7,443	1,212,496	872,205	—
1898	110,628,308	1,127,613	23,068,348	1,482	1,285,363	933,987	—
1899	115,958,621	1,187,252	25,003,979	—	1,342,471	994,460	—
1900	124,286,308	1,242,827	26,423,233	—	1,450,063	1,026,576	—
1901	130,490,270	1,302,679	27,795,537	—	1,496,237	1,073,830	—
1902	134,229,131	1,339,986	28,981,110	—	1,550,798	1,130,283	—

¹⁾ Interner und internationaler Verkehr. ²⁾ Zunahme des Verbrauchs wegen Einführung der Markenfrankatur auch für die Fahrpoststücke (1. Februar 1878). ³⁾ Als Wertzeichen aufgehoben seit 1. Dezember 1891.

¹⁾ Echange interne et international. ²⁾ Augmentation provenant de l'emploi des timbres-poste pour l'affranchissement des articles de messagerie (innovation qui date du 1er février 1878). ³⁾ Supprimées comme estampilles de valeur le 1er décembre 1891.

d. Betriebsbilanz. — d. *Bilan d'exploitation.*

Jahr — Années	Total- Einnahmen	Ertrag der Korrespondenzen, Fahrpoststiche etc.	Total- Ausgaben	Ausgaben an Gehalten	Reinertrag
	<i>Recettes totales</i>	<i>Produit des correspondances, articles de messagerie, etc.</i>	<i>Dépenses totales</i>	<i>Dépenses pour traitements</i>	<i>Produit net</i>
	Fr.	Fr.	Fr.	Fr.	Fr.
1	2	3	4	5	6
1858	7,358,694	4,478,000	6,401,501	1,787,643	957,193
1859	7,123,230	4,758,000	5,782,430	1,829,250	1,340,800
1860	6,916,911	4,793,000	5,750,488	1,890,988	1,166,422
1861	7,112,951	5,025,000	5,808,661	1,968,190	1,304,290
1862	7,426,353	5,296,000	5,935,730	2,078,402	1,490,623
1863	7,744,082	5,540,000	6,135,174	2,214,636	1,608,907
1864	7,950,131	5,702,000	6,446,829	2,402,603	1,503,302
1865	8,348,173	5,995,000	6,857,306	2,597,479	1,490,866
1866	8,617,815	6,123,000	7,414,054	2,783,907	1,203,760
1867	8,770,428	6,297,000	7,653,584	2,954,527	1,116,843
1868	8,814,715	6,543,000	7,885,615	3,171,028	929,100
1869	9,447,717	6,901,000	8,140,816	3,265,034	1,306,901
1870	9,503,839	7,165,000	8,382,513	3,413,121	1,121,325
1871	11,258,501	8,113,000	9,511,317	3,840,169	1,747,184
1872	12,083,952	8,637,000	10,282,613	4,071,661	1,801,339
1873	13,522,914	9,440,000	12,678,075	5,340,989	844,838
1874	14,465,621	9,729,000	13,932,544	5,660,368	533,077
1875	14,591,970	10,388,000	14,452,738	6,036,342	139,232
1876	14,845,858	10,977,000	14,745,406	6,451,299	100,452
1877	14,494,933	11,189,000	13,944,396	6,681,506	550,537
1878	15,090,721	12,081,000	13,489,232	6,778,849	1,601,489
1879	14,938,188	12,048,000	13,146,605	6,977,090	1,791,583
1880	15,513,439	12,504,000	13,501,574	7,219,993	2,011,864
1881	15,998,837	12,938,000	13,964,554	7,508,507	2,034,282
1882	15,315,765	12,812,000	13,707,752	7,808,886	1,608,013
1883	15,254,795	13,002,000	14,008,973	8,138,861	1,245,822
1884	15,384,150	13,114,000	14,202,284	8,364,791	1,181,866
1885	16,204,642	13,780,000	14,696,505	8,750,055	1,508,136
1886	20,110,000	15,799,000	18,527,349	9,033,199	1,582,651
1887	21,103,869	16,466,000	19,571,324	9,572,565	1,532,545
1888	21,591,831	17,127,000	19,837,572	9,806,787	1,754,259
1889	22,823,496	18,159,000	20,530,654	10,248,599	2,292,841
1890	24,180,020	19,161,000	21,908,657	10,897,600	2,271,362
1891	25,371,499	19,949,000	23,684,602	12,045,284	1,686,897
1892	26,231,724	21,204,000	25,318,775	13,020,106	912,949
1893	26,158,893	21,975,000	24,769,446	13,426,951	1,389,446
1894	25,726,132	21,053,000	24,325,950	14,079,719	1,400,182
1895	25,791,435	22,468,000	24,338,942	14,515,890	1,452,492
1896	27,721,842	23,986,000	25,173,972	15,401,104	2,547,870
1897	29,117,203	25,268,000	27,464,177	16,635,751	1,653,026
1898	31,248,554	27,285,000	30,204,417	19,021,619	1,044,137
1899	33,977,310	29,441,000	31,188,871	19,360,519	2,788,440
1900	36,130,814	31,089,000	33,430,463	20,675,761	2,700,351
1901	37,778,625	32,608,000	34,715,098	21,409,182	3,063,528
1902	39,827,826	33,958,000	36,161,537	21,751,578	3,666,289

Übersicht der Postkurse, der Reisenden, der Postpferdehalter und Postillione 1860—1902.

Tableau des courses postales, des voyageurs, des entrepreneurs et des postillons, 1860 à 1902

Jahre Années	Anzahl der Kurse Nombre des services				Anzahl der Reisenden Nombre des voyageurs	Anzahl der Post- pferde- halter Nombre des entrepre- neurs postaux	Anzahl der Postillione Nombre des postillons	Anzahl der Pferde im regulären Dienst Nombre des chevaux au service régulier	Anzahl der Post- stationen Nombre des relais	Befahrene km. per Jahr km. parcourus par an
	Jahres- kurse Services annuels	Sommer- kurse Services d'été	Winter- kurse Services d'hiver	Total						
1	2	3	4	5	6	7	8	9	10	11
1860	244	17	—	279	727,441	212	482	1,436	367	5,637,584
1865	328	22	—	368	852,512	246	571	1,455	408	5,865,281
1867	364	25	9	417	946,834	270	644	1,555	446	6,317,172
1868	382	30	10	438	1,030,500	278	679	1,590	454	6,462,381
1869	395	29	17	457	1,126,127	289	688	1,660	479	6,635,470
1870	436	33	19	488	1,118,291	305	739	1,840	94	6,986,295
1871	452	33	25	508	1,211,123	304	750	1,930	508	6,992,103
1872	480	39	23	542	1,369,462	330	769	2,065	524	7,153,576
1873	512	42	16	570	1,463,415	330	851	2,300	545	7,476,420
1874	543	53	19	615	1,415,753	336	894	2,370	580	7,671,681
1875	541	61	24	626	1,441,298	354	903	2,340	592	7,254,641
1876	532	61	24	617	1,329,305	365	875	2,300	597	7,236,054
1877	481	60	24	565	1,053,715	342	764	1,970	539	6,393,842
1878	460	61	24	545	923,271	328	711	1,950	528	6,349,699
1879	475	58	22	555	845,117	344	654	1,914	516	6,340,405
1880	458	63	21	542	831,839	351	708	1,924	473	6,407,944
1881	459	61	21	541	829,269	366	693	1,929	475	6,349,699
1882	467	59	20	546	768,194	340	713	1,550	559	6,140,599
1883	507	61	22	590	751,008	374	699	1,507	544	6,206,387
1884	506	60	22	588	734,897	369	745	1,510	545	6,126,384
1885	512	67	23	602	754,365	385	660	1,528	549	6,293,774
1886	523	69	23	615	769,203	392	770	1,561	570	6,289,924
1887	532	74	23	629	760,402	354	776	1,552	567	6,312,578
1888	535	73	24	632	742,497	366	752	1,579	594	6,332,086
1889	560	74	21	655	770,322	391	839	1,607	571	6,312,391
1890	569	78	26	673	763,177	401	881	1,711	602	6,331,622
1891	587	80	28	695	763,830	436	905	1,686	594	6,432,986
1892	601	83	30	714	796,010	458	821	1,959	619	6,553,954
1893	611	85	32	728	817,570	470	870	1,965	633	6,678,642
1894	628	83	36	747	1,054,652	475	864	2,038	647	6,821,722
1895	650	89	36	775	1,108,042	494	891	2,114	656	6,894,564
1896	605	97	28	730	1,165,220	495	909	2,094	605	7,098,186
1897	622	83	21	726	1,247,069	503	925	2,128	590	7,334,728
1898	634	83	21	738	1,315,480	540	964	2,155	578	7,550,464
1899	643	89	21	753	1,357,636	559	981	2,201	759	7,788,201
1900	667	99	23	789	1,447,891	566	1,013	2,289	774	7,964,234
1901	699	93	26	818	1,545,150	593	1,067	2,403	791	8,045,829
1902	715	96	28	839	1,594,331	594	1,071	2,412	811	8,242,973

B. Entwicklung des Telegraphen- und Telephon-**B. Développement des télégraphes et**

In Zwischenräumen von 5 zu 5 Jahren.

Quelle — Source: „Das Telegraphen- und Telephonwesen in der Schweiz, von 1852

1. Einnahmen, Ausgaben, Vermögen und Erstellungskosten der Linien.

Jahr	Einnahmen — Recettes			Ausgaben — Dépenses		
	Telegraph Télégraphes	Telephon Téléphones	Total	Telegraph Télégraphes	Telephon Téléphones	Total
	Fr.	Fr.	Fr.	Fr.	Fr.	Fr.
1	2	3	4	5	6	7
1852	6,507. 90	—	6,507. 90	424,081. 55	—	424,081. 55
1855	305,821. 83	—	305,821. 83	324,520. 05	—	324,520. 05
1860	488,286. 20	—	488,286. 20	439,856. 77	—	439,856. 77
1865	768,582. 25	—	768,582. 25	657,533. 48	—	657,533. 48
1870	1,326,818. 29	—	1,326,818. 29	1,326,818. 29	—	1,326,818. 29
1875	2,058,211. 14	—	2,058,211. 14	2,047,671. 86	—	2,047,671. 86
1880	2,373,546. —	—	2,373,546. —	1,812,906. 65	—	1,812,906. 65
1885	2,239,858. 18	633,745. 82	2,873,604. —	2,022,065. —	633,745. 82	2,655,810. 82
1890	2,809,631. 52	1,500,306. 51	4,309,938. 03	2,359,628. 16	907,206. 28	3,266,834. 44
1895	2,797,080. 41	3,296,366. 86	6,093,447. 27	2,667,926. 90	2,938,894. 04	5,606,820. 94
1901	3,028,781. 95	6,556,311. 23	9,585,093. 18	3,130,298. 24	7,499,267. 12	10,629,565. 36
1902	2,992,734. 27	6,141,584. 98	9,134,319. 25	2,984,270. 01	7,492,289. 83	10,476,559. 84
	Total 1852—1902:		148,667,033. 81			143,557,999. 51

1) Mobilien, Linienbauvorratsmaterial und Apparate.

2. Telegraphen- und Telephon-Liniennetze und -Verkehr.

Jahr	Telegraphen- Liniennetz Réseau télégraphique		Telephon- Liniennetz Réseau téléphonique		Telegraph und Telephon Télégraphes et téléphones		Telegramm-Verkehr		
	Länge der Linien Longueur des lignes km.	Länge der Drähte Longueur des fils km.	Länge der Linien Longueur des lignes km.	Länge der Drähte Longueur des fils km.	Total		Interne Telegramme Service interne	Internationale Telegramme	
					der Linien des lignes km.	der Drähte des fils km.		abgehende Dépêches pour l'étranger	ankommende Dépêches de l'étranger
1	2	3	4	5	6	7	8	9	10
1852	1,920.0	1,920.0	—	—	1,920.0	1,920.0	2,876	—	—
1855	2,178.0	2,652.0	—	—	2,178.0	2,652.0	133,936	25,388	
1860	2,884.8	4,104.0	—	—	2,884.8	4,104.0	208,311	68,652	
1865	3,432.0	5,990.0	—	—	3,432.0	5,990.0	364,118	196,377	
1870	5,158.1	11,057.6	—	—	5,158.1	11,057.6	1,132,029	197,032	190,620
1875	6,334.0	15,442.6	—	—	6,334.0	15,442.6	2,062,439	302,132	292,183
1880	6,555.9	16,017.6	—	—	6,555.9	16,017.6	1,751,018	383,247	370,640
1885	6,958.4	16,767.4	1,419.7	5,192.9	8,378.1	21,960.3	1,759,054	427,798	436,440
1890	7,199.8	18,237.7	4,588.7	17,104.5	11,788.5	35,342.2	1,965,862	591,196	628,457
1895	7,152.6	20,132.3	8,911.4	53,075.7	16,064.0	73,208.0	1,810,338	712,927	729,190
1901	6,595.9	22,085.4	14,790.6	186,942.5	21,386.5	209,027.9	1,515,066	846,164	873,018
1902	6,399.0	22,572.3	15,093.8	207,974.5	21,492.8	230,546.8	1,474,095	885,253	914,436

wesens in der Schweiz von 1852 bis 1902.

téléphones en Suisse, de 1852 à 1902.

Données se succédant de 5 en 5 ans.

bis 1901⁴. Festschrift herausgegeben von der schweizerischen Telegraphen-Direktion.

1. Recettes, dépenses, fortune mobilière et frais de construction des lignes.

Bestand des verzinsbaren ¹⁾ Inventars Inventaire grevé d'un intérêt ¹⁾ Fr.	Bestand des nicht verzinsbaren Inventars Inventaire non grevé d'un intérêt Fr.	Erstellungskosten der Linien Frais de construction des lignes			Années
		Telegraph Télégraphes Fr.	Telephon Téléphones Fr.	Total Fr.	
1	2	3	4	5	6
71,652. 98	—	254,898. 15	—	254,898. 15	1852
104,739. 50	—	75,265. 84	—	75,265. 84	1855
119,604. 94	331,120. 81	84,478. 04	—	84,478. 04	1860
187,148. 46	446,834. 27	59,592. 72	—	59,592. 72	1865
459,097. 02	932,861. 03	180,906. 66	—	180,906. 66	1870
661,060. 49	1,110,046. 34	225,341. 90	—	225,341. 90	1875
1,141,933. 22	1,753,778. 85	861. 65	—	861. 65	1880
1,492,234. 12	2,244,644. 45	15,458. 25	343,250. 11	358,708. 36	1885
2,183,187. 43	2,728,496. 16	207,158. 51	525,866. 25	733,024. 76	1890
4,740,913. —	5,958,403. 12	56,443. 90	1,261,350. 11	1,317,794. 01	1895
10,127,750. 85	14,970,209. 42	94,721. —	3,714,285. —	3,809,006. —	1901
10,390,157. 55	16,576,985. 15	191,317. 40	2,359,721. 60	2,551,039. —	1902
Total 1852—1902:		6,181,450. 16	29,270,351. 67	35,451,801. 83	

¹⁾ Mobilier, matériel de réserve pour construction de lignes et appareils, représentant un capital dont l'Administration des télégraphes paye à la Caisse fédérale un intérêt de 3%.

2. Réseaux et communications télégraphiques et téléphoniques.

Dépêches télégraphiques				Telephon-Verkehr				Années
Service international		Dienst- Telegramme Dépêches de service	Gesamt- Total Total général	Conversations téléphoniques				
Transit	Total			Lokal- Gespräche locales	Interurbane Gespräche inter- urbaines	Internationale Gespräche inter- nationales	Total	
1	2	3	4	5	6	7	8	9
—	—	—	2,876	—	—	—	—	1852
3,527	28,915	3,690	166,541	—	—	—	—	1855
26,967	95,619	8,326	312,256	—	—	—	—	1860
30,719	227,096	13,749	604,963	—	—	—	—	1865
109,554	497,206	34,884	1,664,119	—	—	—	—	1870
240,171	834,486	68,079	2,965,004	—	—	—	—	1875
262,333	1,016,220	75,102	2,842,340	—	—	—	—	1880
286,838	1,151,076	97,426	3,007,556	3,430,942	150,002	—	3,580,944	1885
510,473	1,730,126	128,052	3,824,040	5,181,681	576,493	—	5,758,174	1890
554,957	1,997,074	140,492	3,947,904	12,402,040	2,206,524	14,000	14,622,564	1895
680,746	2,399,928	163,359	4,078,353	21,935,222	4,735,159	95,903	26,766,284	1901
737,159	2,536,848	169,679	4,180,622	23,242,737	5,093,198	122,235	28,458,170	1902

C. Statistik des Telegraphenwesens in

Nach den Mitteilungen des internationalen

C. *Statistique télégraphique**D'après les communications du Journal télégraphique, publié par*

Staaten <i>États</i>	Linienetze <i>Réseaux</i>		Bureaux				Apparate — <i>Appareils</i>		
	Länge der Linien <i>Longueur des lignes</i>	Länge der Drähte <i>Longueur des fils</i>	Staatliche Bureaux <i>Bureaux de l'Etat</i>	Eisen- bahn und private Bureaux <i>Bu- reaux des che- mins de fer ou privés</i>	Seema- phor- stationen <i>Bu- reaux séma- phori- ques</i>	Total	System Morse <i>Système Morse</i>	System Hughes <i>Sys- tème Hughes</i>	Andere Systeme <i>Autres sys- tèmes</i>
	km.	km.	Anzahl <i>Nombre</i>	Anzahl <i>Nombre</i>	Anzahl <i>Nombre</i>		Anzahl <i>Nombre</i>	Anzahl <i>Nombre</i>	Anzahl <i>Nombre</i>
1	2	3	4	5	6	7	8	9	10
Schweiz — <i>Suisse</i>	6,399	22,572	2,073	64	—	2,137	2,137	69	36
Deutsches Reich — <i>Allemagne</i>	134,072	497,021	22,017	4,632	11	26,660	16,072	827	22,381
Oesterreich — <i>Autriche</i>	34,637	111,689	3,539	2,223	5	5,767	5,222	271	90
Ungarn — <i>Hongrie</i>	23,069	119,652	1,608	1,853	—	3,461	4,903	120	641
Bosnien und Herzegovina <i>Bosnie et Herzégovine</i>	2,989	7,950	87	47	—	134	222	3	—
Frankreich — <i>France</i> :									
Kontinent und Korsika <i>Continent et Corse</i>	149,866	571,242	10,030	3,800	133	13,963	13,116	897	3,320
Algier — <i>Algérie</i>	11,756	33,926	419	145	7	571	596	40	199
Italien — <i>Italie</i>	43,591	138,788	4,340	1,833	61	6,234	10,389	205	126
Spanien — <i>Espagne</i>	33,366	82,508	998	578	12	1,588	2,162	103	536
Grossbritannien und Irland <i>Grande-Bretagne et Irlande</i>	78,977	770,726	9,906	2,352	29	12,287	6,547	92	49,693
Niederlande — <i>Pays-Bas</i>	6,452	25,999	758	342	7	1,107	620	123	704
Luxemburg — <i>Luxembourg</i>	694	1,112	141	55	—	196	76	—	94
Dänemark — <i>Danemark</i>	3,838	14,250	169	324	6	499	398	—	142
Schweden — <i>Suède</i>	9,566	29,116	817	1,438	1	2,256		1,377	
Russland — <i>Russie</i>	174,911	541,058	3,024	3,603	—	6,627	5,568	269	323
Egypten — <i>Egypte</i>	4,429	17,526	289	—	—	289	244	—	448
Tunis — <i>Tunisie</i>	3,294	9,171	89	34	2	125	136	8	78
Britisch-Indien <i>Indes britanniques</i>	91,355	320,853	2,041	3,601	10	5,652	9,953	—	35
Niederländisch-Indien <i>Indes néerlandaises</i>	10,273	14,664	153	310	—	463	730	—	162
Japan — <i>Japon</i>	30,449	132,876	1,751	441	—	2,192	2,333	—	2,101
Vereinigte Staaten N.-A. <i>Etats-Unis d'Amérique</i>	315,746	1,658,274	—	23,567	—	23,567	81,263	8	3,779
Argentinien — <i>Républ. Argentine</i>	48,888	119,123	785	996	—	1,781	2,609	—	1,626
Neuseeland — <i>Nouvelle-Zélande</i>	12,476	36,502	1,103	—	—	1,103	738	—	6

22 Staaten der Erde im Jahre 1902.

Bureaus der Telegraphenverwaltungen in Bern.

*comparative de 22 Etats, année 1902.**le Bureau international des administrations télégraphiques.*

Personal	Zahl der Telegramme — Nombre des télégrammes							Beförderte Telegramme auf 100 Einwohner Télégrammes expédiés pour 100 habitants
	Inländischer Verkehr Service intérieur		Internationaler Verkehr Service international			Dienst- telegramme Télégrammes de service	Total der beförderten Telegramme ohne Dienst- telegramme Télégrammes expédiés, sans les télégrammes de service	
	Taxpflichtige Telegramme Soumis à la taxe	Taxfreie Telegramme Francs de la taxe	Nach dem Auslande versandt Expédiés à l'étranger	Vom Auslande erhalten Reçus de l'étranger	Transitierende Telegramme von einer Grenze zur andern Ayant transité d'une frontière à l'autre			
Anzahl Nombre	Anzahl - Nombre	Anzahl - Nombre	Anzahl - Nombre	Anzahl - Nombre	Anzahl - Nombre	Anzahl - Nombre		
11	12	13	14	15	16	17	18	19
2,822	1,474,095	—	885,253	914,436	737,159	169,679	4,010,943	121
—	29,525,669	1,406,657	5,175,352	6,234,653	1,576,161	1,298,471	43,918,492	78
—	7,360,639	41,859	2,618,611	2,728,285	1,505,286	1,882,658	14,254,680	55
—	4,297,345	9,953	1,318,078	1,362,455	431,962	693,745	7,419,793	39
322	163,562	—	133,721	116,783	147,424	31,235	561,490	36
81,517	37,432,554	4,474,811	3,257,028	3,186,632	1,269,828	1,842,637	49,620,853	127
1,268	1,926,632	226,966	40,527	29,563	—	232,662	2,223,688	47
9,698	7,947,633	1,904,026	1,071,406	1,219,552	87,929	538,952	12,230,546	37
4,209	2,938,811	357,523	534,629	598,011	104,714	159,758	4,533,688	25
183,599	82,364,965	2,204,365	5,493,925	4,704,035	1,006,548	—	95,773,838	228
4,040	2,970,697	—	1,140,797	1,391,984	224,744	102,607	5,728,222	107
—	32,237	3,560	68,803	59,632	—	7,905	164,232	69
1,027	652,618	14,204	440,261	516,345	635,983	49,698	2,259,411	92
1,130	1,371,350	63,089	452,065	519,310	347,043	163,339	2,752,857	53
—	15,891,391	—	1,252,256	1,330,987	227,202	1,411,455	18,701,836	14
968	1,381,689	—	17,432	16,756	9,690	?	1,425,567	?
—	228,985	47,173	226,332	207,408	—	—	709,898	39
9,971	5,840,658	12,105	243,948	237,909	419,579	721,659	6,754,199	2
1,777	344,257	53,081	60,148	60,285	129,063	25,476	646,834	2
—	15,373,946	—	279,177	287,858	5,111	2,081,714	15,946,092	35
37,334	67,574,883	—	—	1,800,000	—	—	69,374,883	88
4,527	2,770,321	164,691	237,716	254,517	29,947	—	3,457,192	69
—	4,192,531	288,086	78,687	79,818	—	—	4,639,122	569

C. Schweizerische Eisenbahnen. — C. Chemins de fer suisses.

Nach den Mitteilungen des Bureaus für Rechnungswesen und Statistik der schweiz. E. seubahndepartements. — D'après les communications du Bureau de la comptabilité et de statistique des Départ. féd. des chem. de fer.

I. Lokomotivbahnen. — I. Chemins de fer à traction de locomotives.

a. Bahnlänge auf Ende 1901. — a. Longueur des lignes, fin 1901.

Eisenbahnen	Bauliche Länge der eigenen Bahn Longueur réelle de la propre ligne				Betriebslänge — Longueur exploitée				Chemins de fer
	eingelegt à simple voie		zweigeleisig à double voie		am Ende des Jahres — à la fin de l'année		im Jahres- durchschnitt		
	m	m	m	m	ein- geleisig à simple voie	zwei- geleisig à double voie	im ganzen en tout	Moyenne de l'année	
1	2	3	4	5	6	7	8	9	
Centralbahn ¹⁾	182,207	150,271	332,478	205	123	328	328	Central suisse ¹⁾	
Aargauische Südbahn ¹⁾	52,444	5,028	57,472	60	6	66	66	Sud de l'Argovie ¹⁾	
Wohlen-Bremgarten	6,347	273	6,620	8	—	8	8	Wohlen-Bremgarten	
Gotthardbahn	138,667	133,866	272,533	154	122	276	276	Gotthard	
Jura-Simplon-Bahn	698,005	182,612	880,617	802	126	928	928	Jura-Simplon	
Brünigbahn	54,041	2,609	56,650	58	—	58	58	Brünig	
Bière-Morges	28,976	1,046	30,022	30	—	30	30	Bière-Morges	
Bulle-Romont	16,329	754	17,083	19	—	19	19	Bulle-Romont	
Freiburg-Murten	17,338	635	17,973	23	—	23	23	Freiburg-Morot	
Pont-Brassus	12,612	642	13,254	14	—	14	14	Pont-Brassus	
Pruntrut-Bonfol	9,845	485	10,330	11	—	11	11	Porrentruy-Bonfol	
Val-de-Travers	12,434	1,078	13,512	14	—	14	14	Val-de-Travers	
Visp-Zermatt	34,308	912	35,220	36	—	36	36	Viège-Zermatt	
Nordostbahn ¹⁾	544,035	153,418	697,453	630	95	725	725	Nord-Est suisse ¹⁾	
Bözbergbahn ¹⁾	48,287	25,184	73,471	54	30	84	84	Bözberg ¹⁾	
Vereinigte Schweizerbahnen ¹⁾	237,764	31,160	268,924	270	9	279	279	Union suisse ¹⁾	
Toggenburgerbahn	22,919	2,358	25,277	25	—	25	25	Toggenbourg	
Wald-Räti	6,108	—	6,108	7	—	7	7	Wald-Räti	
Emmenthalbahn	35,463	2,758	38,221	43	—	43	43	Emmenthal	
Burgdorf-Thun	31,086	2,159	33,245	41	—	41	41	Berthoud-Thoune	
Jura Neuchâtelois	35,587	2,483	38,070	40	—	40	40	Jura Neuchâtelois	
Ponts-Chaux-de-Fonds	15,402	800	16,202	17	—	17	17	Ponts-Chaux-de-Fonds	
Langenthal-Huttwil	12,842	1,097	13,939	15	—	15	15	Langenthal-Huttwil	

Hutwil-Wolhusen	23,911	890	24,801	26	—	—	26	Hutwil-Wolhusen	26
Önsingen-Balsthal	3,533	475	4,008	5	—	—	5	Oensingen-Balsthal	5
Orbe-Chavornay	3,896	158	4,054	4	—	—	4	Orbe-Chavornay	4
Seethal	46,525	2,779	49,304	50	—	—	50	Seethal	50
Sihthal	16,875	1,176	18,051	19	—	—	19	Sihthal	19
Südostbahn	45,168	2,130	47,298	50	—	—	50	Sud-Est suisse	50
Thunerseebahn	28,054	2,240	30,294	31	—	—	31	Thunersee	31
Bern-Neuenburg	35,720	3,834	39,554	43	—	—	43	Berne-Neuchâtel	21.7
Gürbenthalbahn	20,088	1,615	21,703	22	—	—	22	Gurbetal	7.7
Spiez-Erlenbach	9,861	640	10,501	12	—	—	12	Spiez-Erlenbach	12
Spiez-Frutigen	12,581	778	13,359	14	—	—	14	Spiez-Frutigen	6.1
Tössthalbahn	36,126	3,048	39,174	40	—	—	40	Tossthal	40
Urikon-Bauma	23,005	1,061	24,066	26	—	—	26	Urikon-Bauma	15.2
Ütlibergbahn	8,253	338	8,591	9	—	—	9	Uetliberg	9
Aarau-Schöftland	10,830	393	11,223	11	—	—	11	Aarau-Schöftland	1.3
Aigle-Leyzin	6,698	130	6,828	7	—	—	7	Aigle-Leyzin	7
Appenzellerbahn	23,847	1,594	25,441	26	—	—	26	Appenzell	26
Appenzeller Strassenbahn	13,653	390	14,043	14	—	—	14	Votes sur route Appenzell	14
Bern-Muri-Worb	9,132	725	9,857	10	—	—	10	Berne-Muri-Worb	10
Berner Oberlandbahnen	22,712	938	23,650	24	—	—	24	Oberland bernois	24
Schynige Platte-Bahn	7,007	429	7,436	8	—	—	8	Schynige Platte	8
Bex-Gryon-Villars	12,009	457	12,466	13	—	—	13	Bex-Gryon-Villars	11.2
Birsighalbhahn	11,605	764	12,369	13	—	—	13	Birsighal	13
Brenets-Loche	4,055	241	4,296	5	—	—	5	Brenets-Loche	5
Châtel-St-Denis-Palézieux	6,636	223	6,859	7	—	—	7	Châtel-St-Denis-Palézieux	4.7
Frauenfeld-Wil	16,771	869	17,640	18	—	—	18	Frauenfeld-Wil	18
Genève-Veyrier	5,180	427	5,607	6	—	—	6	Genève-Veyrier	6
Grütschalp-Mürren	4,178	145	4,323	5	—	—	5	Grütschalp-Mürren	5
Lausanne-Echallens	13,984	382	14,366	15	—	—	15	Lausanne-Echallens	15
Central Vaudois	8,296	227	8,523	9	—	—	9	Central Vaudois	9
Montreux-Les Avants	10,463	437	10,900	11	—	—	11	Montreux-Les Avants	0.5
Rhätische Bahn	87,074	4,592	91,666	92	—	—	92	Chemin de fer rhétique	92
Rigi-Scheidegg-Bahn	6,684	63	6,747	7	—	—	7	Rigi-Scheidegg	7

¹⁾ Vom 1. Januar 1901 an Betrieb für Rechnung des Bundes. — ¹⁾ Dès le 1er Janvier 1901 exploitation pour le compte de la Confédération.

Eisenbahnen	Bauliche Länge der eigenen Bahn <i>Longueur réelle de la propre ligne</i>			Betriebslänge — <i>Longueur exploitée</i>				Chemin de fer
	eingleisig à simple voie m	zweigeleisig à double voie m	im ganzen en tout m	am Ende des Jahres — à la fin de l'année			im Jahres- durchschnitt Moyenne de l'année km	
				eingleisig à simple voie km	zweigeleisig à double voie km	im ganzen en tout km		
1	2	3	4	5	6	7	8	9
Saignelégier-Chaux-de-Fonds	25,508	978	26,486	27	—	27	27	Saignelégier-Chaux-de-Fonds
Sissach-Gelterkinden	3,021	242	3,263	4	—	4	4	Sissach-Gelterkinden
Stansstad-Engelberg	21,886	658	22,544	23	—	23	23	Stansstad-Engelberg
Tramelan-Tavannes	8,624	185	8,809	9	—	9	9	Tramelan-Tavannes
Waldenburgerbahn	12,281	250	12,531	14	—	14	14	Waldenbourg
Yverdon-Ste. Croix	22,626	584	23,210	25	—	25	25	Yverdon-Ste-Croix
Arth-Rigibahn	13,018	705	13,723	12	—	12	12	Arth-Rigibahn
Brienz-Rothornbahn	7,361	288	7,649	8	—	8	8	Brienz-Rothorn
Generoso-Bahn	8,740	291	9,031	9	—	9	9	Generoso
Glion-Naye	7,252	420	7,672	8	—	8	8	Glion-Naye
Gornegratbahn	8,595	502	9,097	10	—	10	10	Gornegrat
Jungfrauabahn	2,717	290	3,007	3	—	3	3	Jungfrau
Pilatusbahn	4,205	89	4,294	5	—	5	5	Pilate
Rigibahn	3,265	1,890	5,155	5	2	7	7	Rigibahn
Rorschach-Heiden	5,871	210	6,081	8	—	8	8	Rorschach-Heiden
Wengernalpbahn	17,215	994	18,209	19	—	19	19	Wengernalp
Zusammen 1901	3,019,641	744,792	3,764,433	3,417	513	3,930	3,845,6	1901 Ensemble
1900	2,975,501	731,567	3,707,068	3,360	507	3,867	3,859,5	1900
1899	2,975,605	723,255	3,698,860	3,357	582	3,859	3,823,8	1899
1898	2,934,309	712,749	3,647,058	3,300	498	3,798	3,748,05	1898
1897	2,882,295	701,321	3,583,616	3,231	493	3,724	3,693,7	1897
1896	2,819,119	682,208	3,501,327	3,174	481	3,655	3,619,7	1896
1895	2,836,997	610,120	3,447,117	3,190	406	3,596	3,573,4	1895
1894	2,819,481	581,211	3,400,692	3,167	377	3,544	3,518,8	1894
1892	2,731,260	542,624	3,273,884	3,054	358	3,412	3,346,9	1892

b. Zugleistungen der schweizerischen Lokomotivbahnen in den Jahren 1886—1901.

b. *Mouvement et composition des trains des chemins de fer suisses à traction de locomotives, de 1886 à 1901.*

Jahr Année	Parcours der Züge <i>Parcours des trains</i>			Tägliche Züge über die ganze Bahn <i>Trains par jour sur tout le réseau</i>			Durchschnittliche Zusammensetzung der Züge <i>Composition moyenne des trains</i>					
	Personenzüge und gemischte Züge <i>Trains de voyageurs et trains mixtes</i>	Güterzüge <i>Trains de marchandises</i>	Im ganzen <i>En tout</i>	Personenzüge und gemischte Züge <i>Trains de voyageurs et trains mixtes</i>	Güterzüge <i>Trains de marchandises</i>	Im ganzen <i>En tout</i>	Lokomotiven <i>Locomotives</i>	Achsen — Essieux				
								Personenwagen <i>Votures à voyageurs</i>	Lastwagen <i>Wagons à marchandises</i>	Postwagen <i>Wagons-postes</i>	Im ganzen <i>En tout</i>	Per Maschine <i>Par machine</i>
Kilometer — Kilomètres				Anzahl — Nombre								
1	2	3	4	5	6	7	8	9	10	11	12	13
1886	12,522,255	2,081,216	14,603,471	11.82	1.96	13.78	1.048	7.00	17.37	0.87	25.24	24.09
1887	12,827,453	2,561,645	15,389,098	11.95	2.39	14.34	1.070	6.99	17.86	0.91	25.76	24.08
1888	13,470,793	2,724,358	16,195,151	12.32	2.49	14.81	1.077	7.04	17.72	0.94	25.70	23.86
1889	14,148,662	3,075,975	17,224,637	12.68	2.76	15.44	1.086	7.30	17.45	0.94	25.69	23.66
1890	15,279,553	3,802,486	19,082,039	13.14	3.27	16.41	1.066	7.34	15.89	0.95	24.18	22.68
1891	16,214,381	4,392,243	20,606,624	13.55	3.67	17.22	1.065	7.30	15.22	0.97	23.49	22.06
1892	16,568,386	4,654,616	21,223,002	13.53	3.80	17.33	1.069	7.36	14.85	1.05	23.26	21.75
1893	16,834,012	4,895,433	21,729,445	13.39	3.90	17.29	1.075	7.36	15.75	1.09	24.20	22.51
1894	17,426,587	5,273,012	22,699,599	13.57	4.10	17.67	1.073	7.61	15.77	1.08	24.46	22.80
1895	17,974,744	5,655,319	23,630,063	13.78	4.34	18.12	1.075	7.76	15.38	1.09	24.23	22.55
1896	18,909,050	5,920,922	24,829,972	14.27	4.47	18.74	1.072	8.06	15.43	1.10	24.59	22.93
1897	20,044,209	6,185,588	26,229,797	14.87	4.59	19.46	1.070	8.05	15.15	1.08	24.28	22.69
1898	20,888,216	6,522,989	27,411,205	15.27	4.77	20.04	1.073	8.29	15.22	1.10	24.61	22.94
1899	22,222,175	6,371,344	28,593,519	15.92	4.57	20.49	1.071	8.41	15.31	1.09	24.81	23.16
1900	23,032,062	6,441,478	29,473,540	16.35	4.57	20.92	1.069	8.68	15.20	1.07	24.95	23.34
1901	23,040,701	6,282,493	29,323,194	16.41	4.48	20.89	1.065	8.76	15.17	1.09	25.02	23.49

c. Verkehr auf den schweizerischen Lokomotivbahnen in den Jahren 1886—1901.

c. *Traffic des chemins de fer suisses à traction de locomotives, de 1886 à 1901.*

Jahr Année	Personenverkehr <i>Mouvem. d. voyageurs</i>		Mittlere Ausnutzung der Sitzplätze <i>Utilisat. moyenne d. places de voyageurs %</i>	Güterverkehr — <i>Mouvement des marchandises</i>					Mittlere Ausnutzung d. Tragkraft <i>Utilisat. moyenne de la faculté de chargement %</i>
	Personenkilometer <i>Voyageurs-kilomètres</i>			Tonnenkilometer — <i>Tonnes-kilomètres</i>					
	Im ganzen <i>En tout</i>	Per Bahn-Kilom. <i>P. kilom. de ligne</i>	Gepäck <i>Bagages</i>	Tiere <i>Animaux</i>	Güter aller Art <i>Marchandises diverses</i>	Im ganzen <i>En tout</i>	Per Bahn-Kilom. <i>P. kilom. de ligne</i>		
1	2	3	4	5	6	7	8	9	10
1886	544,209,570	183,994	29.90	4,310,044	8,231,728	424,957,309	437,499,081	150,685	33.40
1887	566,373,518	192,631	29.50	4,117,648	5,996,534	479,702,260	489,816,442	166,593	34.40
1888	578,435,298	193,631	28.60	4,224,080	5,963,338	510,892,743	521,080,161	174,432	35.00
1889	654,772,429	214,188	29.50	4,596,592	6,720,453	540,555,316	551,872,361	180,527	35.30
1890	701,779,485	220,318	28.60	6,164,444	7,840,573	546,206,953	560,211,070	175,874	35.30
1891	726,764,370	221,683	27.57	5,896,769	6,919,057	558,471,628	571,287,454	174,258	34.20
1892	758,669,743	226,675	27.60	6,213,300	7,701,508	548,741,824	562,656,632	168,110	32.90
1893	786,157,422	228,333	27.82	6,623,907	8,098,904	599,718,762	614,441,573	178,460	32.80
1894	842,419,929	239,403	27.71	6,957,740	13,691,456	604,755,484	625,404,680	177,730	31.60
1895	891,272,601	249,418	27.80	7,580,164	11,618,087	623,522,996	642,721,247	179,862	31.80
1896	967,211,584	267,204	27.69	6,891,263	9,121,817	673,812,831	689,825,911	190,573	32.30
1897	1,026,300,440	277,851	27.83	7,288,886	10,080,891	703,734,755	721,104,532	195,226	32.40
1898	1,105,615,977	294,984	27.86	7,669,953	8,591,311	746,506,285	762,767,549	203,511	32.30
1899	1,173,200,787	306,815	28.86	8,169,957	9,421,920	777,846,699	795,438,576	208,023	31.80
1900	1,239,007,614	321,028	27.71	8,772,236	9,665,668	787,471,372	805,909,276	208,812	31.20
1901	1,224,433,593	318,398	27.27	8,853,456	10,039,433	751,896,705	770,789,594	200,434	29.90

d. Betriebsrechnung der schweizerischen Lokomotivbahnen in den Jahren 1886—1901.
d. Compte d'exploitation des chemins de fer suisses à traction de locomotives, de 1886 à 1901.

Jahr Année	Betriebsnahmen — Recettes d'exploitation						Betriebsausgaben — Dépenses d'exploitation						Einnahmüberschuss Excédent des recettes			
	Personen- verkehr Transport des voyageurs		Güterverkehr Transport des marchandises		Verschiedene Einnahmen Recettes diverses		Gesamteinnahmen Total général des recettes		Reine Betriebskosten Frais réels d'exploitation		Verschiedene Ausgaben Dépenses diverses		Gesamtausgaben Total général des dépenses		Per Kilom. Per kilom.	
	Total Fr.	Total Fr.	Total Fr.	Total Fr.	Total Fr.	Total Fr.	Total Fr.	Total Fr.	Total Fr.	Total Fr.	Total Fr.	Total Fr.	Total Fr.	Total Fr.	Total Fr.	Total Fr.
1	2	3	4	5	6	7	8	9	10	11	12					
1886	29,179,741	41,697,478	4,515,369	75,392,588	25,967	35,891,692	5,192,667	41,084,359	14,150	34,308,229	11,817					
1887	30,009,395	44,489,837	4,359,857	78,859,089	26,822	37,070,252	5,154,347	42,224,599	14,361	36,634,490	12,461					
1888	31,147,035	46,624,373	4,512,069	82,283,477	27,544	38,306,026	5,544,857	43,850,883	14,679	38,432,594	12,865					
1889	34,765,081	49,177,948	4,668,432	88,611,461	28,986	40,125,280	5,810,578	45,935,858	15,026	42,675,603	13,960					
1890	36,988,852	51,038,370	4,767,967	92,795,189	29,132	44,579,884	6,486,370	51,066,254	16,032	41,728,935	13,100					
1891	37,155,295	52,080,355	4,956,425	94,192,055	28,731	50,462,753	6,835,604	57,298,357	17,477	36,893,698	11,254					
1892	38,533,949	52,227,567	4,990,473	95,751,989	28,609	53,009,759	7,356,331	60,366,090	18,036	35,385,899	10,573					
1893	40,304,754	55,474,818	5,702,746	101,482,318	29,475	52,616,140	7,574,757	60,190,897	17,482	41,291,421	11,993					
1894	42,933,752	57,919,541	5,930,224	106,783,517	30,346	54,394,427	7,730,563	62,124,990	17,655	44,658,527	12,691					
1895	45,298,066	60,282,139	5,964,560	111,544,765	31,215	57,188,553	9,004,780	66,193,333	18,524	45,351,432	12,691					
1896	47,596,277	64,739,609	6,057,827	118,393,713	32,708	61,265,082	9,249,193	70,514,275	19,480	47,879,438	13,228					
1897	49,971,075	68,019,951	6,093,149	124,084,175	33,594	65,907,112	9,356,852	75,263,964	20,376	48,820,211	13,218					
1898	53,474,337	70,870,458	6,328,952	130,675,747	34,865	67,665,022	9,591,414	77,256,436	20,612	53,419,311	14,253					
1899	56,885,541	74,400,659	6,811,342	138,097,542	36,115	69,347,509	9,955,608	79,303,177	20,739	58,794,365	15,376					
1900	59,882,700	75,020,203	7,187,120	142,099,023	36,818	73,121,862	10,450,938	83,572,800	21,654	58,526,223	15,164					
1901	59,053,579	73,494,646	7,385,999	139,934,224	36,388	77,164,628	10,306,268	87,470,896	22,746	52,463,328	13,642					

e. Gewinn- und Verlustrechnung der schweizerischen Lokomotivbahnen in den Jahren 1886—1901.
e. *Compte de profits et pertes des chemins de fer suisses à traction de locomotives, de 1886 à 1901.*

Jahr Année	Einnahmen — Recettes						Ausgaben — Dépenses				Belnertrag und dessen Verhältnis zum Anlagekapital Produit net et son rapport au capital d'établissement		
	Überschuss der Betriebseinnahmen Excédent des recettes d'exploitation	Zuschüsse aus den Specialfonds Prélèvements sur fonds spéciaux	Ertrag von Kapitalen und Kursgewinnen Produit de capitaux et gains de cours	Ertrag von Handelsgeschäften Produit d'entreprises accessoires	Aus sonstigen Quellen Ressources et rentrées diverses	Total	Verbindung der schwebenden Schulden, Rückkaufskonten, Kurserlöse und Provisionen Intérêts des dettes courantes, frais de formation du capital, pertes de cours et provisions	Einlage in die Specialfonds Versements dans les fonds spéciaux	Abrechnungen und Verwendungen in verbleibenden Zwecken Amortissements et dépenses pour buts divers	Total	Kapital im Jahresdurchschnitt Capital réduit à l'année entière	Ertrag — Rendement	In Prozenten d. Kapitals En % du capital
	Fr.	Fr.	Fr.	Fr.	Fr.	Fr.	Fr.	Fr.	Fr.	Fr.	Fr.	Fr.	Fr.
1886	34,308,229	4,291,549	2,206,626	263,819	231,466	41,301,689	536,746	5,887,995	3,536,932	9,961,673	1,040,062,736	31,340,016	3.01
1887	36,634,490	4,599,419	2,235,328	226,873	98,507	43,794,617	1,244,781	5,921,404	4,240,036	11,406,281	1,040,611,731	32,388,336	3.11
1888	38,432,594	4,397,747	3,312,505	272,904	63,406	46,479,216	1,323,650	6,559,172	3,059,451	10,942,273	1,047,724,492	35,536,943	3.39
1889	42,675,603	4,613,900	2,502,111	259,868	1) 961,918	51,013,400	830,412	7,433,842	5,049,542	13,313,796	1,064,234,138	37,699,604	3.54
1890	41,728,935	5,173,353	4,373,599	250,639	2) 52,394,604	104,461,190	753,916	6,227,830	5,795,563	64,937,359	1,047,218,781	39,523,801	3.77
1891	36,803,698	5,069,449	6,006,434	256,890	803,105	49,029,576	547,558	9,292,655	4,819,061	14,659,874	1,071,829,281	34,369,702	3.21
1892	35,385,999	5,642,395	3,248,328	286,469	2) 140,834	49,375,611	407,466	5,551,913	3,954,593	9,913,882	1,136,104,938	39,461,729	3.47
1893	41,291,421	4,895,257	2,758,782	289,317	116,540	52,834,394	894,107	5,039,496	4,863,158	10,796,761	1,159,034,830	42,037,933	3.68
1894	44,658,527	5,223,118	2,898,591	— 62,382	293,749	59,309,558	591,098	7,644,841	6,075,123	14,311,062	1,183,878,145	44,998,496	3.80
1895	45,351,432	8,346,883	5,161,336	156,158	2) 1,165,474	59,436,114	579,061	8,702,263	5) 5,884,315	15,165,639	1,186,243,712	44,270,475	3.78
1896	47,879,438	7,159,821	2,068,759	162,622	384,212	58,842,978	623,658	9,505,125	6,432,152	16,560,935	1,210,469,672	42,282,043	3.49
1897	48,820,211	7,256,783	2,296,469	85,303	311,400	61,587,876	481,300	11,094,948	4,317,869	15,894,153	1,237,772,566	45,693,723	3.69
1898	53,419,311	6,235,174	1,407,797	214,194	419,558	67,859,292	588,052	14,020,518	4,973,006	19,581,576	1,291,021,563	48,277,716	3.74
1899	58,794,365	5,545,745	2,333,773	265,851	329,724	67,942,662	510,207	12,014,033	6,037,324	18,561,564	1,313,473,358	49,381,098	3.76
1900	58,526,223	5,265,696	3,514,596	306,423	1) 1,881,209	66,350,992	783,225	11,265,012	8) 13,529,836	25,578,073	1,357,255,194	40,772,919	3.00
1901	52,463,328	8,394,897	3,305,373	246,185									

1) Y compris fr. 558,421 provenant de la réduction du capital-actions du chemin de fer Arth-Rigbi.
 2) Y compris fr. 51,061,200 provenant de la réduction de la valeur nominale des actions ordinaires de l'ancienne compagnie S. O. S. de fr. 500 à fr. 200.
 3) Y compris fr. 1,500,000 provenant de l'annulation de 3000 actions ordinaires du Sud-Est suisse.
 4) Y compris fr. 640,000 provenant de la réduction de la valeur nominale des actions du chemin de fer du Bodelbühl et fr. 1,400,000 de celle des actions du chemin de fer du Lac de Thoune.
 5) Y compris fr. 1,611,370 pour réserves du Nord-Est décausées disponibles.
 6) Y compris fr. 4,250,000 pour amortissement des indammés pour l'abandon des droits de récession J. S. ainsi que fr. 3,647,468 pour diminution des dépenses à amortir de l'Union suisse.

1) Inbegriffen Fr. 558,421 aus der Reduktion des Aktienkapitals der Arth-Rigbibahn.
 2) Inbegriffen Fr. 51,061,200 aus der Herabsetzung des Nominalwertes der Stammaktien der frühern S. O. S. von Fr. 500 auf Fr. 200.
 3) Inbegriffen Fr. 1,500,000, die sich aus der Aufnahme von 3000 Stammaktien der Südostbahn ergeben haben.
 4) Inbegriffen Fr. 540,000 aus der Reduktion des Nominalwertes der Aktien der Bodelbühl und Fr. 1,400,000 auf denjenigen der Thunerseebahn.
 5) Inbegriffen Fr. 1,611,370 für frei gewordene Reserven der N. O. B.
 6) Inbegriffen Fr. 4,250,000 für Abschreibung der ungetheilten Verluste der Heimfallrechte J. S. sowie Fr. 3,647,468 für Verminderung der ungetheilten Verluste der V. S. B.

2. Schweizerische Hauptbahnen und zugehörige Nebenbahnen.

a. Bau- und Betriebslänge und spezifischer Verkehr in den Jahren 1892—1901.

Bezeichnung der Rubriken	Ein- heit	Jura- Simplon- Bahn	¹⁾ Nordost- Bahn	¹⁾ Bözberg- Bahn	¹⁾ Central- Bahn
		Jura- Simplon	Nord-Est	Betzberg	Central
1	2	3	4	5	6
Baulänge der eigenen Bahn am Jahresende.					
Jahr 1892	Meter	942,827	609,283	73,587	329,919
" 1893	"	942,827	609,283	73,587	329,919
" 1894	"	942,827	660,474	73,587	329,919
" 1895	"	939,951	661,487	73,587	329,919
" 1896	"	940,038	660,732	73,587	330,615
" 1897	"	938,682	697,560	73,587	331,166
" 1898	"	937,236	697,453	73,587	331,166
" 1899	"	937,272	697,453	73,587	331,166
" 1900	"	937,267	697,453	73,471	331,163
" 1901	"	937,267	697,453	73,471	332,478
Betriebslänge im Jahresdurchschnitt.					
Jahr 1892	Kilo- meter	985	632	69	327
" 1893	"	985	632	84	327
" 1894	"	985	661	84	327
" 1895	"	985	685	84	327
" 1896	"	985	686	84	327
" 1897	"	986	709	84	328
" 1898	"	986	725	84	328
" 1899	"	986	725	84	328
" 1900	"	986	725	84	328
" 1901	"	986	725	84	328
Personenkilometer per Bahnkilometer.					
Jahr 1892	n.	234,442	275,045	236,598	350,742
" 1893	"	227,735	291,395	224,297	370,115
" 1894	"	240,523	313,856	226,329	389,593
" 1895	"	256,522	321,359	237,129	416,121
" 1896	"	288,990	341,110	254,273	447,405
" 1897	"	285,198	352,093	286,227	504,494
" 1898	"	305,944	367,812	314,330	550,218
" 1899	"	324,116	373,625	331,053	584,399
" 1900	"	333,621	390,174	369,963	603,814
" 1901	"	341,679	378,676	340,094	619,310
Gütertonnenkilometer per Bahnkilometer (inkl. Gepäck und Tiere).					
Jahr 1892	n.	146,176	176,624	398,036	309,734
" 1893	"	160,568	191,335	360,651	311,457
" 1894	"	159,048	187,370	377,477	322,511
" 1895	"	167,146	190,690	385,261	339,891
" 1896	"	181,546	208,204	454,268	362,557
" 1897	"	194,828	208,729	473,657	385,038
" 1898	"	209,707	212,031	489,416	399,160
" 1899	"	218,220	220,773	494,005	402,091
" 1900	"	224,718	220,819	507,003	402,091
" 1901	"	215,526	193,696	445,882	393,944

1) Vom 1. Januar 1901 an Betrieb für Rechnung des Bundes.

2. Principaux chemins de fer suisses et lignes accessoires.

a. Longueurs réelles et exploitées et trafic pendant les années 1892 à 1901.

¹⁾ Aargauische Südbahn <i>Sud de l'Argovie</i>	Wohlen- Brem- garten	¹⁾ Vereinigte Schweizer- bahnen <i>Union Suisse</i>	Gotthard- Bahn <i>Gothard</i>	Unité	Designation des rubriques
7	8	9	10	11	12
					<i>Longueur réelle de la propre ligne à la fin de l'année.</i>
57,471	6,620	268,781	240,444	mètres	<i>Année 1892</i>
57,471	6,620	268,781	240,444	"	" 1893
57,471	6,620	268,781	240,444	"	" 1894
57,471	6,620	268,781	240,444	"	" 1895
57,471	6,620	268,781	240,444	"	" 1896
57,471	6,620	268,919	272,542	"	" 1897
57,471	6,620	268,919	272,533	"	" 1898
57,471	6,620	268,919	272,533	"	" 1899
57,472	6,620	268,924	272,533	"	" 1900
57,472	6,620	268,924	272,533	"	" 1901
					<i>Longueur exploitée réduite à l'année entière.</i>
58	8	278	266	kilo- mètres	<i>Année 1892</i>
58	8	278	266	"	" 1893
58	8	278	266	"	" 1894
58	8	279	266	"	" 1895
58	8	279	266	"	" 1896
63	8	279	272	"	" 1897
66	8	279	276	"	" 1898
66	8	279	276	"	" 1899
66	8	279	276	"	" 1900
66	8	279	276	"	" 1901
					<i>Voyageurs-kilomètres par kilomètre de ligne.</i>
78,486	25,095	306,058	249,350	n.	<i>Année 1892</i>
79,880	28,114	313,934	259,263	"	" 1893
84,777	25,540	322,714	284,568	"	" 1894
90,341	28,165	332,852	289,337	"	" 1895
94,908	30,100	341,100	324,183	"	" 1896
103,006	33,677	353,880	353,339	"	" 1897
120,340	44,352	371,769	377,571	"	" 1898
114,373	43,454	388,769	430,532	"	" 1899
124,364	43,615	421,869	502,178	"	" 1900
118,511	38,896	404,065	462,951	"	" 1901
					<i>Tonnes-kilomètres par kilomètre de ligne (y compris bagages et animaux).</i>
345,839	4,667	136,526	444,486	n.	<i>Année 1892</i>
369,817	7,734	150,549	475,928	"	" 1893
363,223	7,101	158,951	493,211	"	" 1894
349,742	6,816	161,014	481,334	"	" 1895
336,144	8,431	174,369	492,632	"	" 1896
366,026	8,028	174,878	474,792	"	" 1897
410,134	7,239	174,282	497,044	"	" 1898
395,649	7,647	192,961	519,555	"	" 1899
415,823	8,405	192,860	518,039	"	" 1900
428,492	6,658	178,695	533,530	"	" 1901

1) Dès le 1^{er} janvier 1901, exploitation pour le compte de la Confédération.

b. Betriebseinnahmen in den Jahren 1892—1901.

Bezeichnung der Rubriken	Ein- heit	Jura- Simplon- Bahn	¹⁾ Nordostbahn	¹⁾ Bözberg- bahn	¹⁾ Central- bahn
		Jura- Simplon	Nord-Est	Bätzig	Central
1	2	3	4	5	6
Einnahmen aus dem Personentransport.					
Jahr 1892	Fr.	10,826,287	7,589,119	847,798	5,316,932
„ 1893	„	10,903,151	7,966,440	942,115	5,500,162
„ 1894	„	11,692,089	8,825,600	966,474	5,735,363
„ 1895	„	12,071,999	9,429,190	1,009,224	6,106,701
„ 1896	„	13,602,229	9,772,614	1,046,370	6,084,656
„ 1897	„	13,192,974	10,427,394	1,148,962	6,613,744
„ 1898	„	13,943,519	11,063,069	1,262,799	7,144,885
„ 1899	„	14,731,713	11,286,061	1,321,701	7,622,375
„ 1900	„	15,231,797	11,870,312	1,484,611	7,842,705
„ 1901	„	15,471,526	11,514,122	1,394,005	7,967,977
Einnahmen aus dem Gepäck-, Tier- und Güter-Transport.					
Jahr 1892	Fr.	13,317,629	10,964,527	2,055,129	8,589,066
„ 1893	„	14,065,620	11,706,511	2,209,051	9,192,988
„ 1894	„	14,530,066	12,146,350	2,298,837	9,358,357
„ 1895	„	15,366,016	12,886,687	2,453,748	9,696,951
„ 1896	„	16,884,299	13,870,971	2,736,604	10,353,602
„ 1897	„	17,698,328	14,558,630	2,890,880	11,106,564
„ 1898	„	18,685,224	15,150,110	2,931,854	11,765,584
„ 1899	„	19,360,599	15,603,374	2,953,302	12,153,153
„ 1900	„	20,036,496	15,625,378	2,970,389	12,052,154
„ 1901	„	19,961,914	14,486,166	2,721,571	11,675,960
Verschiedene Einnahmen (Pacht- und Mietzins etc.).					
Jahr 1892	Fr.	1,105,740	963,336	7,093	1,249,564
„ 1893	„	1,212,037	1,133,704	19,432	1,326,154
„ 1894	„	1,290,020	1,144,214	19,002	1,347,514
„ 1895	„	1,234,083	1,145,400	18,910	1,370,882
„ 1896	„	1,314,386	1,212,645	19,018	1,383,533
„ 1897	„	1,327,143	1,206,847	19,034	1,341,252
„ 1898	„	1,396,294	1,273,097	19,225	1,416,846
„ 1899	„	1,538,192	1,307,139	19,429	1,470,566
„ 1900	„	1,633,697	1,502,479	19,525	1,515,870
„ 1901	„	1,569,876	1,465,577	19,512	1,643,779
Gesamte Betriebseinnahmen.					
Jahr 1892	Fr.	25,249,656	19,516,982	2,910,020	15,155,562
„ 1893	„	26,180,808	20,806,655	3,170,598	16,019,304
„ 1894	„	27,512,175	22,116,164	3,284,313	16,441,234
„ 1895	„	28,672,098	23,461,277	3,481,882	17,174,534
„ 1896	„	31,800,914	24,856,230	3,801,992	17,821,791
„ 1897	„	32,218,445	26,192,871	4,058,876	19,061,560
„ 1898	„	34,025,057	27,486,276	4,213,878	20,327,315
„ 1899	„	35,630,504	28,196,574	4,294,432	21,246,094
„ 1900	„	36,901,990	28,998,169	4,474,525	21,410,729
„ 1901	„	37,003,316	27,465,865	4,135,088	21,287,716

1) Vom 1. Januar 1901 an Betrieb für Rechnung des Bundes.

b. Recettes de l'exploitation de 1892 à 1901.

¹⁾ Aarg.- Südbahn Sud de l'Argovie	Wohlen- Brem- garten	¹⁾ Verein. Schweizer- bahnen Union Suisse	Gotthard- bahn Gothard	Unité	Désignation des rubriques
7	8	9	10	11	12
Recettes du transport des voyageurs.					
208,107	10,823	3,700,972	4,743,640	Frs.	Année 1892
211,948	11,681	3,775,794	4,883,796	"	" 1893
218,987	10,741	3,866,871	5,205,184	"	" 1894
227,728	11,709	4,011,302	5,389,916	"	" 1895
226,803	10,340	4,093,085	5,805,014	"	" 1896
259,875	11,682	4,256,913	6,444,011	"	" 1897
300,496	15,269	4,493,291	6,845,010	"	" 1898
294,810	14,510	4,631,812	7,457,793	"	" 1899
304,985	14,693	4,985,117	8,513,063	"	" 1900
292,608	13,367	4,839,990	8,006,230	"	" 1901
Recettes du transport des bagages, ani- maux et marchandises.					
1,197,391	9,448	4,377,419	9,107,771	Frs.	Année 1892
1,231,353	12,449	4,673,845	9,429,303	"	" 1893
1,244,826	11,959	4,891,051	10,296,347	"	" 1894
1,212,072	12,618	4,869,919	10,337,600	"	" 1895
1,209,455	13,908	5,225,255	10,480,895	"	" 1896
1,386,202	13,907	5,339,411	10,640,236	"	" 1897
1,525,053	13,700	5,400,345	10,896,315	"	" 1898
1,510,611	13,355	5,975,792	11,904,119	"	" 1899
1,539,510	14,838	5,997,111	11,622,229	"	" 1900
1,549,240	13,289	5,869,307	11,765,676	"	" 1901
Recettes diverses (loyers et affermages, etc.).					
135,305	6,116	621,401	580,653	Frs.	Année 1892
142,622	6,089	824,763	638,290	"	" 1893
147,965	6,115	845,056	678,534	"	" 1894
158,896	6,226	835,438	695,302	"	" 1895
165,614	6,116	754,136	709,660	"	" 1896
182,555	6,347	734,743	738,968	"	" 1897
53,497	6,109	771,474	806,911	"	" 1898
28,110	6,116	869,653	848,596	"	" 1899
28,039	6,118	859,784	895,904	"	" 1900
27,751	6,125	906,754	956,024	"	" 1901
Total des recettes de l'exploitation.					
1,540,803	26,387	8,699,792	14,432,064	Frs.	Année 1892
1,585,923	30,219	9,274,402	14,951,389	"	" 1893
1,611,778	28,815	9,602,978	16,180,065	"	" 1894
1,598,696	30,553	9,716,659	16,422,818	"	" 1895
1,601,872	30,434	10,072,476	16,995,569	"	" 1896
1,828,632	31,936	10,331,067	17,823,215	"	" 1897
1,879,046	35,078	10,665,110	18,548,236	"	" 1898
1,833,531	33,981	11,477,257	20,210,508	"	" 1899
1,872,534	35,649	11,842,012	21,031,196	"	" 1900
1,869,599	32,781	11,616,051	20,727,930	"	" 1901

1) Dès le 1^{er} janvier 1901, exploitation pour le compte de la Confédération.

c. Baukosten, Anlagekapital und Reinertrag in den Jahren 1892—1901.

Bezeichnung der Rubriken	Einheit	Jura-Simplon-Bahn Jura-Simplon	1) Nordost-Bahn Nord-Est	1) Bözberg-Bahn Batzberg	1) Central-Bahn Central
1	2	3	4	5	6
Baukosten der im Betrieb und Bau befindlichen Linien.					
Jahr 1892	Fr.	276,550,917	173,379,624	27,916,331	120,784,784
" 1893	"	278,858,110	186,700,870	28,612,990	122,996,815
" 1894	"	280,674,367	199,032,601	28,881,906	124,837,473
" 1895	"	282,352,628	208,296,583	29,087,648	125,554,012
" 1896	"	287,045,277	219,778,189	29,128,602	128,142,059
" 1897	"	289,550,839	232,055,752	29,150,937	129,514,075
" 1898	"	294,614,364	237,931,329	29,180,991	132,588,798
" 1899	"	308,236,709	241,920,615	29,216,681	137,141,939
" 1900	"	324,351,559	245,791,805	29,223,474	146,389,083
" 1901	"	338,368,203	247,312,955	29,225,042	155,463,386
Anlagekapital im Jahresdurchschnitt.					
Jahr 1892	Fr.	282,026,021	199,239,897	27,518,000	136,205,562
" 1893	"	281,516,745	207,521,444	28,441,834	139,804,492
" 1894	"	287,539,014	213,707,073	28,855,754	139,580,867
" 1895	"	299,208,013	221,567,914	29,053,562	139,944,866
" 1896	"	290,426,727	221,559,500	29,170,000	142,566,825
" 1897	"	294,120,494	225,625,494	29,182,602	143,296,085
" 1898	"	298,078,936	239,191,042	29,220,000	145,256,445
" 1899	"	322,061,262	250,351,686	29,253,562	148,363,619
" 1900	"	328,797,146	253,442,000	29,270,000	153,975,350
" 1901	"	328,843,104	255,442,000	29,270,000	188,546,157
Reinertrag im ganzen.					
Jahr 1892	Fr.	7,972,141	8,359,301	1,136,800	5,276,845
" 1893	"	9,269,570	9,567,227	1,070,432	6,176,761
" 1894	"	9,875,413	10,135,353	1,055,562	6,354,736
" 1895	"	11,867,355	10,630,880	1,056,747	6,725,275
" 1896	"	12,575,769	9,116,289	1,295,878	6,799,415
" 1897	"	9,317,706	9,657,066	1,512,542	7,136,097
" 1898	"	11,304,422	9,013,519	1,676,099	7,759,193
" 1899	"	12,156,219	9,937,877	1,741,866	8,263,633
" 1900	"	15,164,820	10,834,440	1,775,193	7,389,745
" 1901	"	7,888,521	9,061,067	1,432,213	7,056,816
Reinertrag in % des Anlagekapitals.					
Jahr 1892	%	2.83	4.20	4.13	3.87
" 1893	"	3.29	4.61	3.76	4.42
" 1894	"	3.43	4.74	3.66	4.55
" 1895	"	3.96	4.80	3.64	4.81
" 1896	"	4.33	4.11	4.44	4.77
" 1897	"	3.17	4.28	5.18	4.98
" 1898	"	3.79	3.77	5.74	5.34
" 1899	"	3.77	3.97	5.95	5.57
" 1900	"	4.61	4.27	6.06	4.80
" 1901	"	2.40	3.55	4.89	3.74

1; Vom 1. Januar 1901 an Betrieb für Rechnung des Bundes.

c. Dépenses, capital d'établissement et rendement net de 1892 à 1901.

1) Aargauische Südbahn Sud de l'Argovie	Wohlen- Brem- garten	1) Vereinigte Schweizer- bahnen Union Suisse	Gotthard- Bahn Gotthard	Unité	Désignation des rubriques
7	8	9	10	11	12
					Dépenses d'établissement des lignes en exploitation et en construction.
					Année 1892
11,923,416	1,232,377	77,303,374	240,634,973	Frs.	Année 1892
11,869,710	1,232,127	78,301,396	242,543,854	"	" 1893
11,936,907	1,232,357	79,714,292	245,087,612	"	" 1894
11,940,947	1,232,357	80,415,339	252,821,387	"	" 1895
11,942,566	1,232,357	81,077,697	262,966,696	"	" 1896
12,014,446	1,229,838	81,949,974	271,376,413	"	" 1897
12,013,756	1,230,357	82,782,913	275,063,087	"	" 1898
12,048,511	1,230,612	83,204,492	276,945,109	"	" 1899
12,046,258	1,230,567	84,707,465	278,643,181	"	" 1900
12,058,327	1,230,507	86,569,136	281,129,001	"	" 1901
					Capital d'établissement réduit à l'année entière.
					Année 1892
11,890,165	1,233,522	80,581,925	262,553,600	Frs.	Année 1892
11,903,332	1,233,522	82,383,075	262,522,500	"	" 1893
11,934,932	1,233,522	83,934,125	267,383,100	"	" 1894
11,990,000	1,233,522	84,485,575	268,541,250	"	" 1895
11,990,000	1,233,522	84,286,900	271,888,086	"	" 1896
11,990,000	1,233,522	84,087,900	280,567,662	"	" 1897
12,055,160	1,233,522	83,889,475	284,832,535	"	" 1898
12,110,000	1,233,522	83,691,075	286,527,500	"	" 1899
12,110,000	1,233,522	83,492,625	287,410,000	"	" 1900
12,110,000	1,233,522	83,514,175	287,197,500	"	" 1901
					Rendement net en tout.
					Année 1892
550,519	— 11,170	2,576,737	6,660,491	Frs.	Année 1892
629,267	— 8,178	3,225,586	6,849,833	"	" 1893
625,548	— 8,296	3,399,450	7,898,145	"	" 1894
597,741	— 17,520	3,388,608	7,578,792	"	" 1895
637,206	— 24,860	3,285,194	7,354,354	"	" 1896
695,390	— 29,501	3,254,994	7,234,598	"	" 1897
635,201	— 30,282	3,636,319	8,082,416	"	" 1898
678,314	— 26,308	3,912,330	7,372,612	"	" 1899
706,066	— 23,867	3,710,777	5,661,458	"	" 1900
653,746	— 25,872	2,817,486	7,375,793	"	" 1901
					Rendement net en % du capital d'établissement.
					Année 1892
4.63	— 0.90	3.20	2.54	%	Année 1892
5.29	— 0.66	3.91	2.61	"	" 1893
5.24	— 0.67	4.05	2.95	"	" 1894
4.98	— 1.42	4.01	2.82	"	" 1895
5.31	— 2.01	3.90	2.70	"	" 1896
5.80	— 2.39	3.87	2.58	"	" 1897
5.27	— 2.45	4.33	2.84	"	" 1898
5.60	— 2.13	4.67	2.57	"	" 1899
5.83	— 1.93	4.44	1.97	"	" 1900
5.40	— 2.10	3.37	2.57	"	" 1901

1) Dès le 1er janvier 1901, exploitation pour le compte de la Confédération.

3. Drahtseilbahnen. — 3. Chemins de fer funiculaires.
 a. Technische Verhältnisse und Verkehr für das Jahr 1901. — a. Conditions techniques et trafic pour l'année 1901.

Bahnen	Technische Verhältnisse — Conditions techniques											Verkehr — Trafic			Lignes	
	Maxi- mal- Steigung Déclivité maxi- male ‰	Betriebslänge Longueur expl.		Höhen- differenz der End- stationen Diffé- rence d'altitude des stat. extrêmes m.	Steigung Déclivité		Drahtseil Câble	Wagen Voitures		Bewegungs- kraft Force motrice	Anzahl der täg- lichen Züge Nombre de trains par jour	Beförderung Transport des		Lignes		
		verti- kal m.	schief gemessen en pallier m.		mit- lere ‰	maxi- male ‰		Durch- messer Dia- mètre mm.	Gewicht por Motor Poids par mètre K.G.			Anzahl Plätze de voya- geurs	Sitz- plätze Places de voya- geurs			Reisende voya- geurs
1	2	3	4	5	6	7	8	9	10	11	12	13	14	15	16	
Beatenbergbahn	400	1600	1695	556.10	348	400	32	5.60	2	100	{ Wassergewicht { Contrepoids d'eau	17.21	43,867	1,052.00	Beatenberg.	
Biel-Leubringen	360	892	927	243.85	273	360	25	2.03	2	56	{ Elektrizität { Electricité	68.66	185,902	252.57	Biemme-Evilard	
Biel-Magglingen	320	1625	1684	443.00	273	320	30	3.41	2	100	{ Wassergewicht { Contrepoids d'eau	16.55	34,190	157.83	Biemme-Macolin.	
Bürgenstockbahn	575	827	940	440.66	533	575	30	3.05	2	80	{ Elektrizität { Electricité	19.72	47,718	461.27	Bürgenstock.	
Cossonay gare-ville	130	1211	1219	134.60	111	130	24	2.00	2	64	{ Wassergewicht { Contrepoids d'eau	47.25	47,163	535.00	Cossonay gare-ville.	
Davos-Schatzalp	474	640	707	300.77	470	474	20	2.80	2	72	{ Elektrizität { Electricité	54.09	40,149	435.57	Davos-Schatzalp.	
Dolderbahn (Zürich)	177	799	805	99.98	125	177	22.8	1.84	2	100	id.	141.05	184,592	270.01	Dolder (Zürich).	
Ecluse-Plan (Neuchâtel)	370	368	384	108.68	295	370	34	4.00	2	64	{ Wassergewicht { Contrepoids d'eau	100.90	171,303	37.30	Ecluse-Plan (Neuchâtel).	
Giessbachbahn	320	320	333	90.30	282	320	22	2.70	2	80	id.	13.90	27,721	56.20	Giessbach.	
Gurtenbahn (Bern)	330	1021	1053	255.36	250	330	30	3.16	2	120	{ Elektrizität { Electricité	42.43	89,665	415.56	Gurten (Bern).	
Gütschbahn (Luzern)	531	153	173	81.03	529	531	30	2.75	2	48	{ Wassergewicht { Contrepoids d'eau	58.22	146,788	28.45	Gütsch (Lucerne).	
Lausanne-Ouchy	116	1790	1800	133.85	75	116	{ 20.2 { 32.2	{ 3.30 { 3.50	11	380	{ Turbinen { Turbines	114.36	1,039,667	108,105.00	Lausanne-Ouchy.	
Lausanne-Signal	290	455	467	106.34	234	290	29	2.87	2	100	{ Benzinmotor { Moteur à benzine	64.31	141,931	62.59	Lausanne-Signal.	

Lauterbrunnen-Grutschalp	600	1207	1381	669.50	555	600	33.6	3.66	2	80	13.67	45,075	1,021.00	{ Lauterbrunnen-Grutschalp.
Luganer Drahtseilbahn	240	237	244	56.84	240	240	26	2.30	2	80	224.26	329,636	269.49	Funiculaire Lugano.
Marzilibahn (Bern)	309	101	106	31.20	309	309	25	1.74	2	28	275.77	139,953	—	Marzili (Berne).
Neuveville-St-Pierre (Fribourg)	550	107	122	57.67	539	550	24	3.13	2	40	264.51	177,666	—	{ Neuveville-St-Pierre (Fribourg).
Ragaz-Wartenstein	310	760	788	207.60	273	310	27	2.36	2	56	32.60	42,425	14.96	Ragaz-Wartenstein.
Reichenbachbahn (Meiringen)	617	661	707	244.06	369	617	30	3.00	2	48	19.06	27,351	1.67	{ Reichenbach (Meiringen).
Rhoneck-Walzenhausen	260	1218	1247	266.88	219	260	28.8	2.78	2	72	40.55	62,870	342.52	Rhoneck-Walzenhausen.
Salvatorebahn	600	1507	1633	601.60	399	600	32	3.41	2	64	13.27	35,792	—	Salvatore.
St. Gallen-Mühleck	228	300	308	66.25	221	228	26	2.50	2	72	163.43	216,474	409.45	St-Gall-Mühleck.
Stanserhornbahn	630	3600	3913	1,397.82	388	630	24 1.82 33 3.59 34 3.81	3.90	6	192	15.05	19,921	47.00	Stanserhorn.
Territet-Glion	570	553	630	298.30	540	570	34.7	3.90	2	100	66.25	163,927	2,124.00	Territet-Glion.
Vevey-Pelerin	580	1514	1578	412.82	273	580	32	3.25	2	84	33.35	160,855	180.00	Vevey-Pelerin.
Zürichbergbahn	260	163	167	38.38	235	260	24	1.97	2	64	255.81	377,662	105.97	Zürichberg.
Zürich-Rigiviertel	330	284	292	71.99	253	330	26.6	2.43	2	72	134.18	94,235	—	Zürich-Rigiviertel.
Zusammen	630	23,913	25,303	7,415.43	—	—	—	—	67	2,416	—	4,094,498	116,385.11	Ensemble.

b. Finanzielle Verhältnisse für das Jahr 1901.

b. Conditions financières pour l'année 1901.

Bahnen — Lignes	Betriebsrechnung <i>Compte d'exploitation</i>			Bankosten auf Ende 1901 <i>Dépenses de construction, fin 1901</i>		Reinertrag und dessen Verhältnis zum Anlagekapital <i>Produit net et en % du capital d'établissement</i>		
	Einnahmen <i>Recettes</i>	Ausgaben <i>Dépenses</i>	Einnahmen- überschuss <i>Excédent des recettes</i>	Im ganzen <i>En tout</i>	Per Bahn- kilometer <i>Par kilomètre de ligne</i>	Kapital im Jahres- durchschnitt <i>Capital réduit à l'année entière</i>	Ertrag <i>Rendement</i>	
							Total	In % des Kapitals <i>% du capital</i>
	Fr.	Fr.	Fr.	Fr.	Fr.	Fr.	Fr.	Fr.
1	2	3	4	5	6	7	8	9
Beatenbergbahn	69,796	27,209	42,587	694,250	431,211	697,490	37,808	5.42
Biel-Leubringen	48,899	34,088	14,811	312,912	348,454	320,000	11,167	3.49
Biel-Magglingen	20,436	19,780	656	454,649	278,413	450,000	964	0.21
Bürgenstockbahn	46,728	28,103	18,625	270,000	324,910	370,000	16,609	4.49
Cossonay gare-ville . . .	17,363	9,619	7,744	435,004	356,561	470,000	8,293	1.76
Davos-Schatzalp	30,335	29,643	692	366,463	563,789	400,000	6,807	-1.70
Dolderbahn (Zürich) . . .	43,317	23,638	19,679	287,359	354,764	3,477,083	78,052	2.24
Ecluse-Plan (Neuchâtel) .	20,580	15,624	4,956	249,558	658,464	248,000	3,563	1.44
Giessbachbahn	16,388	4,489	11,899	166,000	501,511	166,000	11,899	7.17
Gurtenbahn (Bern)	41,470	32,113	9,357	363,913	352,288	390,000	6,012	1.54
Gütschbahn (Luzern) . . .	42,212	15,168	27,044	184,549	1,160,685	310,000	18,878	6.09
Lausanne-Ouchy	251,172	151,637	99,535	3,590,015	1,461,732	7,669,200	247,475	3.23
Lausanne-Signal	28,869	22,268	6,601	346,135	744,376	335,000	4,950	1.48
Lauterbrunnen-Grütschalp	114,479	34,387	80,092	859,615	706,339	—	—	—
Luganer Drahtseilbahn . . .	40,054	18,251	21,803	194,565	800,679	164,500	47,465	28.85
Marzilibahn (Bern)	9,684	10,248	— 564	71,021	676,390	60,000	— 201	-0.34
Neuveville-St-Pierre (Frib.)	12,939	8,508	4,431	130,697	1,166,937	125,000	2,061	1.65
Ragaz-Wartenstein	17,417	6,939	10,478	262,102	341,279	255,000	8,540	3.35
Reichenbachbahn (Nidw.) . .	18,661	13,844	4,817	349,000	523,838	350,000	4,189	1.20
Rheineck-Walzenhausen . .	33,313	13,439	19,874	545,848	444,864	560,000	11,774	2.10
Salvatorebahn	67,933	27,198	40,735	621,561	407,848	592,000	32,225	5.44
St. Gallen-Mühleck	25,723	12,323	13,400	290,087	935,764	300,000	11,744	3.91
Stanserhorn	58,552	49,177	9,375	1,496,445	412,699	1,500,000	12,553	0.84
Territet-Glion	139,003	54,796	84,207	608,836	1,087,208	600,000	68,232	11.37
Vevey-Pèlerin	57,615	31,931	25,684	740,493	485,250	702,100	21,863	3.11
Zürichbergbahn	36,666	25,875	10,791	272,652	1,594,456	250,000	11,408	4.56
Zürich-Rigiviertel ¹⁾	12,722	12,090	632	253,800	869,178	186,780	1,832	0.98
Zusammen	1,322,326	732,385	589,941	14,417,529	580,813	20,948,153	672,548	3.21

¹⁾ Betriebseröffnung } 4. IV. 1901.
Ouvert à l'exploitation }

²⁾ Bei Lausanne-Ouchy umfassen das Durchschnittskapital und der Ertrag auch die Nebengeschäfte: Wasserwerke von Bret, Liegenschaften und Lagerhäuser, welche im Jahre 1901 einen Ertrag von Fr. 288,021 lieferten und am Ende desselben Jahres eine Kapitalverwendung von Fr. 5,117,880 aufwiesen.

³⁾ Hier können keine Angaben gemacht werden, weil die Drahtseilbahn Lauterbrunnen-Grütschalp mit der elektrischen Bahn Grütschalp-Mürren eine Unternehmung bildet.

²⁾ Le capital réduit à l'année entière et le rendement du Lausanne-Ouchy renferment aussi les entreprises accessoires suivantes: Eau de Bret, immeubles et entrepôts, lesquels ont fourni pour l'année 1901 un rendement de Fr. 288,021 et qui accusent à la fin de la même année un capital d'établissement de Fr. 5,117,880.

³⁾ Nous ne pouvons donner ici aucuns chiffres, attendu que le funiculaire Lauterbrunnen-Grütschalp forme une seule et même entreprise avec le chemin de fer électrique Grütschalp-Mürren.

4. Tramways. — 4. Tramways.

a. Finanzielle Verhältnisse für das Jahr 1901.
a. Conditions financières pour l'année 1901.

Tramways	Betriebsrechnung <i>Compte d'exploitation</i>			Bankosten auf Ende 1901 <i>Dépenses de construction fin 1901</i>		Reinertrag und dessen Verhältnis zum Anlagekapital <i>Produit net et en % du capital d'établissement</i>		
	Einnahmen <i>Recettes</i>	Ausgaben <i>Dépenses</i>	Überschuss der Einnahmen <i>Excédent des recettes</i>	Im ganzen <i>En tout</i>	Per Bahn- kilometer Par kilomètre de ligne	Kapital im Jahres- durchschnitt <i>Capital réduit à l'année entière</i>	Ertrag <i>Rendement</i>	
							Total	In % des Kapitals <i>% du capital</i>
Fr.	Fr.	Fr.	Fr.	Fr.	Fr.	Fr.	Fr.	
1	2	3	4	5	6	7	8	9
Allaman-Gimel	45,940	40,193	5,747	629,673	62,923 ²⁾	1,045,700 ²⁾	25,812	2.47
Altstätten-Berneck	74,874	58,048	16,826	559,152	49,273 ²⁾	950,000 ²⁾	14,018	1.48
Basler Strassenbahnen	1,284,741	935,271	349,470	6,150,168	321,948 ²⁾	5,993,201 ²⁾	239,728	4.00
Tramway Bellavista (Monte Generoso) }	460	424	36	20,000	37,037	20,000	36	0.18
Berner Tramways ¹⁾	406,059	382,664	23,395	2,400,158	214,530	1,722,200	36,955	2.15
Bieler Tramways ¹⁾	74,386	65,425	8,961	170,000	36,386	234,973	8,961	3.81
Tramway de la Chaux-de-Fonds }	74,274	68,756	5,518	391,541	124,458	400,000	814	0.20
Tramway Dolder (Zürich)	6,221	6,221	—	85,633	134,432 ²⁾	—	—	—
Tramway de Fribourg	58,344	46,129	12,215	400,845	132,379	325,000	5,594	1.72
Tramways lausannois	421,122	340,340	80,782	1,858,624	130,174 ²⁾	1,998,667 ²⁾	70,427	3.52
Tramway Lugano	49,599	42,232	7,367	212,593	46,347	200,000	4,674	2.34
Tramway Luzern	293,546	297,984	— 4,438	1,819,073	154,407	1,859,952	— 19,384	— 1.04
Tramway Mürren	1,593	1,814	— 221	10,600	23,296	10,600	— 221	— 2.08
Tramways de Neuchâtel Tramway Riffelalp (Zermatt)	340,700	280,148	60,552	2,344,632	91,057	2,039,964	28,122	1.38
Rolle-Gimel	2,571	2,357	214	53,895	112,281	53,895	214	0.40
Tramway in St. Gallen	35,655	37,909	— 2,254	612,404	57,856	618,400	— 5,653	— 0.91
Tramway in St. Moritz	351,419	317,891	33,528	1,418,543	152,663	1,380,420	21,898	1.59
Schaffhauser Str.-Bahn ¹⁾	18,415	16,654	1,761	351,013	207,823	179,418	— 744	— 0.41
Schwyz-Seewen	69,761	43,619	26,142	561,060	137,576	237,150	9,486	4.00
Stansstad-Stans	23,613	19,218	4,395	201,421	107,654	150,000	1,449	0.97
Tramways électriques Genève	14,020	10,977	3,043	49,766	14,342	49,766	1,149	2.31
Vevey-Chillon	1,841,935	1,591,692	250,243	12,566,842	101,488	20,000,000	— 11,104	— 0.06
Winterthur-Töss	304,659	222,167	82,492	888,962	81,691 ²⁾	3,819,743 ²⁾	128,148	3.36
Zentrale Zürichbergbahn Städtische Strassen- bahn in Zürich }	54,121	44,224	9,897	215,295	105,330	222,623	6,659	2.99
Limmatthal-Str.-Bahn ¹⁾	162,855	171,253	— 8,398	831,193	241,696	850,000	— 8,083	— 0.95
Zürich-Hardturm	1,390,329	948,877	441,452	6,738,086	296,910	7,609,035	304,361	4.00
Zürich-Höngg	80,307	86,254	— 5,947	1,242,210	103,448	1,214,000	— 10,029	— 0.83
Zürich-Örlikon-Seebach	134,129	98,874	35,255	642,013	269,414	700,000	27,887	3.98
Zusammen — Ensemble	7,920,451	6,398,100	1,522,351	45,238,591	133,869	55,521,207	940,696	1.69

¹⁾ Betriebseröffnung } Berner Tramways: 1. VII. Burgernziel-Breitenrain; Bieler Tramways:

¹⁾ Ouvert à l'exploitation } 1. VII. Eigentums- und Betriebsübergang an die Stadt Biel; Schaffhauser Strassenbahn: 11. V. Neuhausen-Schaffhausen-Depôt, 1. VII. Oberthor-Breite; Limmatthal-Strassenbahn: 7. IV. Schlieren-Weiningen.

²⁾ In den Kolonnen 7 und 8 sind die auf Nebengeschäfte verwendeten Kapitalien und deren Ertrag inbegriffen.

²⁾ Diese finanziellen Ergebnisse sind bei der Dolderbahn (Drahtseilbahn) dargestellt.

²⁾ Dans les colonnes 7 et 8 sont compris les capitaux avec leurs revenus, affectés à des entreprises accessoires.

²⁾ Cette partie financière est exposée dans la colonne concernant le funiculaire du Dolder

b. Technische Verhältnisse und Verkehr für das Jahr 1901. — b. *Conditions techniques et trafic pour l'année 1901.*

Bahnen Lignes	Be- triebs- länge Lon- gueur exploitée	An- zahl % ₁₀₀	Betriebsmittel — <i>Moyens d'exploitation</i>										Fahrleistungen — <i>Parcours</i>					Verkehr — <i>Trafic</i>	
			Pferde	Loko- motiven	Elektrische Personen- wagen sugleich Motoren à air com- primé et voitures en même temps	Personen- wagen ohne Motor	Sitz- und Steplätze Personen- w gen	Älter- wagen Wagons à mar- chand- ises	Pferde	Chevaux	Loko- motives	Loko- motives	Motor- und Personen- wagen	Lastwagen Wagons à marchan- dises	Tägliche Fahrten über die ganze Bahn Trains par jour sur toute la ligne	Reisende voyageurs	Beförderte Transport des marchan- dises	t.	
																			km.
1	2	3	4	5	6	7	8	9	10	11	12	13	14	15	16	17			
Allaman-Gimel . . .	9,913	60	—	—	5	—	1	246	7	—	—	171,764	19,324	21.80	107,320	3468.00			
Altstätten-Berneck . . .	11,239	50	—	—	7	—	—	210	—	—	—	311,532	—	37.96	432,097	77.44			
Basler Strassenbahnen	19,298	73	—	—	80	—	17	2,924	—	—	—	5,138,928	—	360.45	11,228,241	190.81			
Tramway Bellavista (M. Gener)	540	38	1	—	—	—	1	20	1	840	—	1,030	650	4.26	540	92.00			
Berner Tramways . . .	10,815	57	—	8	19	10	12	1,502	—	—	238,389	1,901,612	—	186.45	3,861,118	99.23			
Bieler Tramways . . .	4,672	?	21	—	—	—	14	334	—	157,658	—	314,060	—	92.12	552,495	36.00			
Tramway de la Chaux-de-Fonds	3,146	79.4	—	—	7	—	—	198	—	—	—	421,870	—	183.46	760,685	—			
Tramway Dolder (Zürich)	637	98	—	—	1	—	—	32	—	—	—	15,448	—	33.06	31,210	197.80			
Tramway de Fribourg	3,028	92	—	—	6	—	—	166	—	—	—	324,978	—	146.92	632,157	—			
Tramways lausannois .	15,011	112.7	—	—	25	—	2	838	—	—	—	1,521,292	—	138.84	3,454,275	—			
Tramway Lugano . . .	4,538	47.2	—	—	5	—	—	120	—	—	—	308,550	—	93.10	553,335	—			
Tramway Luzern . . .	11,340	46	—	3	22	—	—	638	—	—	5,995	1,804,210	226,566	222.85	2,560,340	19430.00			
Tramway Mürren . . .	451	37	1	—	—	—	1	8	2	1,200	—	2,400	2,400	7.31	1,126	136.00			
Tramways de Neuchâtel	25,152	86	—	4	23	—	16	1,128	16	—	124,564	2,025,212	257,478	84.84	2,328,945	1402.00			

	468	50	—	—	1	—	10	1	—	—	—	1,900	2,000	11.36	1,950	49.08
Tramway Riffelsalp (Zermatt)																
Rolle-Gimel	10,528	84	—	—	3	—	84	2	—	—	—	117,698	16,000	17.39	77,544	1938.00
Tramway in St. Gallen	9,292	67	—	—	30	4	1,002	—	—	—	—	1,639,280	—	241.72	2,676,000	—
Tramway in St. Moritz	1,635	50	—	—	4	—	88	—	—	—	—	46,221	—	38.60	110,203	—
Schaffhauser Stassenbahn	3,992	77	—	—	9	—	288	—	—	—	—	304,540	—	176.02	481,143	—
Schwyz-Seewen	1,725	60	—	—	3	—	102	—	—	—	—	59,280	—	46.88	147,397	56.63
Stansstad-Stans	3,455	11	—	—	3	2	150	1	—	—	—	58,296	591	19.67	60,363	139.00
Tramways électriques Genève	124,847	57	32	25	99	103	7,840	49	232,766	797,547	8,049,700	248,830	63.66	11,360,467	35171.00	
Vevey-Chillon	10,882	34 ¹⁾	—	—	24	—	806	—	—	—	—	1,267,458	—	159.58	1,813,797	8.00
Winterthur-Töss	1,798	17	—	—	4	—	150	—	—	—	—	241,072	—	183.46	550,941	—
Zentrale Zürichbergbahn	4,221	70	—	—	14	—	414	—	—	—	—	853,384	—	277.01	1,021,799	—
Städt. Strassenbahn in Zürich	22,548	65	—	—	100	—	3,281	—	—	—	—	5,511,394	—	334.03	10,583,646	—
Limmatthal-Strassenbahn	12,008	35	—	—	9	—	416	3	—	—	—	653,750	—	80.01	494,821	554.90
Zürich-Hardturm	2,146	11	—	—	9	—	279	—	—	—	—	577,800	—	368.14	1,267,508	—
Zürich-Höngg	3,012	60	—	—	6	—	186	—	—	—	—	229,608	—	104.48	260,313	50.00
Zürich-Örlikon-Seebach	5,500	64	—	—	20	—	680	—	—	—	—	1,236,118	—	307.87	1,626,100	—
Zusammen - Ensemble	337,837	112.7	55	40	538	10	24,140	82	392,464	1,166,495	35,110,385	573,839	—	—	59,037,876	63,095.89

¹⁾ Auf der Zahnradstrecke Tralt-Planches 140‰. — Sur la ligne à crémaillère Tralt-Planches 140‰.

²⁾ Fahrt fremder Lastwagen auf dem Gütergeleise Luzern (Bht.)-Kriens. — Parcours des wagons étrangers sur la voie normale entre Lucerne gare et Kriens.

D. Die Dampfschiffahrt auf den Schweizerseen im Jahre 1902,
nach Angaben der einzelnen Dampfschiff-Gesellschaften.

<p align="center">Befahrene Gewässer</p> <p align="center"><i>Eaux parcourues</i></p> <p>Die eingeklammerten Zahlen bedeuten die grösste Tiefe der Seen. <i>Les chiffres entre parenthèses indiquent la plus grande profondeur des lacs.</i></p>	<p align="center">Beginn der Dampfschiffahrt</p> <p align="center"><i>Commencement de la navigation à vapeur</i></p>	<p align="center">Firma und Sitz der Gesellschaften</p> <p align="center"><i>Raison sociale et siège des sociétés</i></p>
1	2	3
I. Rheingebiet — Bassin du Rhin.		
a. Rhein — Le Rhin.		
Bodensee — <i>Lac de Constance</i> (252 m)	1824	Dampfschiffes. für den Bodensee (S. B. B.), Zürich Schweiz. Dampfbootgesellschaft für den Untersee und Rhein in Schaffhausen
Untersee (Bodensee) und Rhein bis Schaff- hausen — <i>Lac de Constance inférieur</i> et le Rhin jusqu'à Schaffhouse (45 m)	1824	
b. Aare — L'Aar.		
Thunersee — <i>Lac de Thoune</i> (217 m)	1835	Dampfschiffgesellschaft Thuner- und Brienersee, Interlaken
Brienersee — <i>Lac de Brienz</i> (261 m)	1839	
Joux-See — <i>Lac de Joux</i> (34 m)	1889	Société de navigation sur le Lac de Joux au Sentier
Neuenburger- (154 m), Murten- (46 m) und Bielersee (76 m) mit Broye- u. Zihlkanal — <i>Lacs de Neuchâtel</i> (154 m), de Morat (46 m) et de Biemme (76 m) avec le canal de la Broye et de la Thielle	1827	Société de navigation à vapeur des lacs de Neuchâtel et Morat à Neuchâtel
Bielersee — <i>Lac de Biemme</i> (76 m)	
Hallwylersee — <i>Lac de Hallwyl</i> (48 m)	Dampfschiffes. „Union“ Erlach-Neuenstadt in Erlach Dampfschiffes. a. d. Hallwylersee mit Sitz in Meisterschwanden
c. Reuss — La Reuss.		
Vierwaldstättersee — <i>Lac des Quatre- Cantons</i> (214 m)	1835	Dampfschiffes. des Vierwaldstättersees in Luzern
Zugersee — <i>Lac de Zoug</i> (198 m)	1852	Dampfschiffgesellschaft für den Zugersee in Zug
Aegerisee — <i>Lac d'Aegeri</i> (83 m)	Dampfschiffes. f. d. Aegeri-See in Unter-Aegeri
d. Limmat — La Limmat.		
Zürichsee — <i>Lac de Zurich</i> (143 m)	1835	Dampfschiffahrt auf dem Zürichsee (S. B. B.)
Zürichsee — <i>Lac de Zurich</i> (143 m)	1892	Zürcher Dampfboot-Gesellschaft
II. Rhonegebiet — Bassin du Rhône.		
Genfersee — <i>Lac Léman</i> (310 m)	1823	Comp. gén. de navigation sur le lac Léman, Lausanne
III. Tessingebiet — Bassin du Tessin.		
Lago di Lugano — <i>Lac de Lugano</i> (288 m)	1856	Soc. navigazione et ferrovie p. lago di Lugano à Lugano
Lago Maggiore — <i>Lac Maggiore</i> (365 m)	1826	Impresa navigazione Lago Maggiore, Milano

¹⁾ Ein Schleppschiff.

²⁾ Ein Schiff hauptsächlich zum Schleppdienst verwendet.

³⁾ Worunter ein eisernes Gütermotorschiff mit 25 HP. und 40 Tonnen Tragfähigkeit, auch zum Schleppdienst verwendbar.

D. La navigation à vapeur sur les lacs suisses en 1902,
d'après les données des différentes sociétés de bateaux à vapeur.

Dampfer für Personentransport Bateaux à vapeur pour le transport des voyageurs						Be- förderte Reisende im Rech- nungs- jahr Total Voyageurs trans- portés pendant l'exercice 1902	Gesamt- einnahmen im Rech- nungs- jahr Total des recettes de l'exercice 1902	Gesamt- ausgaben im Rech- nungs- jahr Total des dépenses de l'exercice 1902	Rein- ertrag im Rech- nungs- jahr Bénéfice net réalisé en 1902	Trajektschiffe Bateaux pour trans- port de wagons de chemins de fer			Andere Schiffe Autres bateaux
Total	Davon sind Bateaux		Total Raum für Per- sonen Nombre total des places	Total Trag- kraft der Schiffe Ton- nage	Total Mach- stärke der Schiffe Force en che- vaux HP					Fr.	Fr.	Fr.	
	Schrau- ben- dampfer à hélice	Rad- dampfer à roues		t.	HP								
4	5	6	7	8	9	10	11	12	13	14	15	16	17
6	---	6	2,350	176	2,320	139,137	584,946	513,179	71,767	1	300	800	6
4	---	4	1,200	100	650	117,454	106,497	137,508	31,011	---	---	---	1) 1
7	2	5	2,882	228	1,650	444,144	688,797	555,691	133,106	---	---	---	4
	5	5	1,700	132	1,350	328,631							3) 3
1	1	---	60	---	---	3,500	2,439	4,515	÷ 2076	---	---	---	---
5	1	4	1,440	110	810	139,128	155,155	160,443	÷ 5,288	---	---	---	3
2	2	---	160	12	75	33,960	19,147	16,028	3,119	---	---	---	---
2	2	---	105	?	32	?	16,617	16,244	373	---	---	---	---
17	1	16	9,470	763	6,710	1,378,083	1,429,987	1,145,242	284,745	2	220	200	22
1	---	1	250	19	150	29,119	15,247	18,759	÷ 3,512	---	---	---	---
1	1	---	40	?	12	7,264	2,738	3,828	÷ 90	---	---	---	---
6	2	4	2,750	207	1,160	235,177	94,473	156,051	÷ 61,578	---	---	---	---
12	12	---	1,160	96	1,095	628,937	171,531	176,980	5,449	---	---	---	---
20	4	16	10,680	2,264	8,470	686,629	1,308,260	1,167,748	140,512	---	---	---	---
7	1	6	1,650	130	980	452,823	367,476	347,226	20,250	---	---	---	---
13	4	9	3,150	550	2,930	537,854	1,127,572	908,590	218,982	---	---	---	19

1) Un remorqueur.

2) Un de ces bateaux faisant spécialement l'office de remorqueur.

3) Dans le nombre, un bateau en fer à marchandises et avec moteur, de la force de 25 chevaux et d'un tonnage de 40 tonnes, qu'on peut aussi employer comme remorqueur.

XI.

Handel, Versicherung, Banken, Preise. Commerce, assurances, banques, prix.

A. Handel. -- A. Commerce.

Nach den Mitteilungen der handelsstatistischen Abteilung der eidg. Oberzolldirektion.

D'après les données de la section de statistique de la direction générale des douanes.

1. Spezialhandel der Schweiz 1893—1902. — 1. Commerce spécial de la Suisse, 1893 à 1902.

Wert in Franken -- Valeur en francs.

Jahre -- Années	Total Fr.	Davon -- Dont		Differenz -- Différence		Transit Fr.
		Einfuhr Importation Fr.	Ausfuhr Exportation Fr.	absolut absolute Fr.	in en %	
1	2	3	4	5	6	7
1902	2,002,815,826	1,128,510,717	874,305,109	-- 254,205,608	22.63	636,045,390
1901	1,886,570,671	1,050,003,557	836,567,114	-- 213,436,443	20.33	591,723,585
1900	1,947,189,400	1,111,109,700	836,079,700	-- 275,030,000	24.75	588,662,301
1899	1,955,955,026	1,159,941,117	796,013,909	-- 363,927,208	31.63	584,212,705
1898	1,789,131,447	1,065,305,202	723,826,245	-- 341,478,957	32.06	474,118,257
1897	1,724,392,608	1,031,219,555	693,173,053	-- 338,046,502	32.78	452,413,598
1896	1,682,120,220	993,859,185	688,261,035	-- 305,598,150	30.75	436,391,100
1895	1,579,212,591	915,852,416	663,360,175	-- 252,492,241	27.67	463,181,246
1894	1,447,082,584	825,883,321	621,199,263	-- 204,684,058	24.78	459,795,369
1893	1,473,973,022	827,521,829	646,451,193	-- 181,070,636	21.88	553,496,504
Ausserdem gemünztes Edelmetall -- En outre, or et argent monnayés						
1902	121,344,881	78,733,889	42,610,992	-- 36,122,897	--	--
1901	95,114,455	68,566,246	26,548,209	-- 42,018,037	--	--
1900	144,518,988	95,699,917	48,819,071	-- 46,880,846	--	--
1899	193,699,579	124,046,600	69,652,979	-- 54,393,621	--	--
1898	146,531,789	88,934,831	57,596,958	-- 31,337,873	--	--
1897	137,485,975	83,222,542	54,263,433	-- 28,959,109	--	--
1896	118,527,514	67,972,836	50,554,678	-- 17,418,158	--	--
1895	105,332,172	64,264,259	41,067,913	-- 23,196,346	--	--
1894	106,767,480	54,962,219	¹⁾ 51,805,261	-- 3,156,958	--	--
1893	93,574,406	44,878,800	²⁾ 48,695,606	+ 3,816,806	--	--

¹⁾ Einschliesslich Fr. 18,360,000 zurückgesandte italienische Silberscheidemünzen.
²⁾ Einschliesslich Fr. 11,400,000 zurückgesandte italienische Silberscheidemünzen.
¹⁾ Y compris les renvois en Italie de fr. 18,360,000 de numéraires en argent.
²⁾ Y compris les renvois en Italie de fr. 11,400,000 de numéraires en argent.

2. Die Gesamtsummen des Spezialhandels der Schweiz per Kopf der Bevölkerung, in den Jahren 1893—1902.

2. Les sommes totales du commerce spécial de la Suisse par tête de la population, pendant les années 1893 à 1902.

Jahre -- Années	Berechnete Bevölkerung auf Mitte des Jahres Population calculée sur le milieu de l'année	Total Fr.	Davon -- Dont		Unter- bilanz Différence Fr.	Transit Fr.
			Einfuhr Importation Fr.	Ausfuhr Exportation Fr.		
1	2	3	4	5	6	7
1902	3,357,907	596	336	260	-- 76	189
1901	3,328,842	566	315	251	-- 64	178
1900	3,173,077	659	380	279	-- 101	186
1899	3,146,456	622	369	253	-- 116	186
1898	3,119,635	573	341	232	-- 109	152
1897	3,094,529	559	333	224	-- 110	147
1896	3,069,233	550	325	225	-- 100	143
1895	3,044,716	520	301	219	-- 83	152
1894	3,022,851	480	274	206	-- 68	152
1893	3,002,975	492	276	216	-- 60	185

3. Die Gesamtsummen des Spezialhandels der Schweiz nach volkswirtschaftlichen Kategorien. 1898—1902.
 3. Les sommes totales du commerce spécial de la Suisse par catégories économiques, 1898 à 1902.

Volkswirtschaftliche Kategorien	Einfuhr — Importation (Wert in Franken — Valeur en francs)					1898	1899	1900	1901	1902	Catégories économiques
	1	2	3	4	5						
Lebensmittel		337,326,684 = 29.89 0/0	306,626,390 = 29.20 0/0	301,419,788 = 27.18 0/0	328,706,316 = 28.34 0/0	331,800,183 = 31.14 0/0					Substances alimentaires
Rohstoffe		444,969,262 = 39.43 0/0	415,651,706 = 39.69 0/0	448,334,248 = 40.35 0/0	458,453,181 = 39.62 0/0	390,111,388 = 36.62 0/0					Matières premières
Fabrikate		346,214,771 = 30.68 0/0	327,725,461 = 31.21 0/0	361,355,664 = 32.62 0/0	372,781,620 = 32.14 0/0	343,393,631 = 32.24 0/0					Produits fabriqués
Total		1,128,510,717	1,050,003,557	1,111,109,700	1,159,941,117	1,065,305,202					Total

Volkswirtschaftliche Kategorien	Ausfuhr — Exportation (Wert in Franken — Valeur en francs)					1898	1899	1900	1901	1902	Catégories économiques
	1	2	3	4	5						
Lebensmittel		121,805,281 = 13.93 0/0	107,301,291 = 12.83 0/0	103,111,533 = 12.34 0/0	87,276,265 = 10.96 0/0	91,398,630 = 12.63 0/0					Substances alimentaires
Rohstoffe		94,567,470 = 10.82 0/0	91,991,249 = 10.99 0/0	89,072,991 = 10.65 0/0	92,486,211 = 11.62 0/0	85,019,884 = 11.74 0/0					Matières premières
Fabrikate		657,932,358 = 75.25 0/0	637,274,574 = 76.18 0/0	643,895,176 = 77.01 0/0	616,251,433 = 77.42 0/0	547,497,731 = 76.63 0/0					Produits fabriqués
Total		874,305,109	836,567,114	836,079,700	796,013,909	723,826,245					Total

4. Handel der Schweiz mit den einzelnen Ländern im Jahre 1902.

Spezialhandel mit	Einfuhr — Importation				
	Lebensmittel Substances alimentaires	Rohtstoffe Matières premières	Fabrikate Produits fabriqués	Total Waren Total des marchandises	Edelmetall, gumhart Métaux précieux monnayés
	Fr.	Fr.	Fr.	Fr.	Fr.
1	2	3	4	5	6
Deutschland	32,140,030	109,158,585	183,133,903	324,432,518	4,379,038
Österreich-Ungarn	42,094,957	9,256,187	19,163,050	70,514,194	5,540,498
Frankreich	64,458,692	92,316,483	60,280,801	217,055,976	63,693,748
Italien	49,578,230	116,100,042	12,107,267	177,785,539	5,068,040
Grenzländer	188,271,909	326,831,297	274,685,021	789,788,227	78,681,324
Belgien	1,126,497	10,934,092	12,556,417	24,617,006	3,100
Niederlande	840,923	1,344,755	1,824,170	4,009,848	—
Grossbritannien	975,201	13,961,575	39,113,625	54,050,401	—
Total für diese 3 Länder	2,942,621	26,240,422	53,494,212	82,677,255	3,100
Russland	59,534,255	2,675,285	766,467	62,976,007	—
Skandinavien	383,575	623,751	272,313	1,279,639	2,400
Dänemark	73,765	52,246	14,760	140,771	—
Portugal	71,278	5,942	4,674	81,867	—
Spanien	12,329,909	409,280	375,509	13,114,698	—
Griechenland	562,139	164,838	22,491	749,468	—
Donauländer	15,158,448	290,653	238,621	15,687,722	28,005
Euroj äische Türkei	695,979	502,382	120,258	1,318,619	19,060
Übrige europäische Länder	88,809,348	4,724,377	1,815,066	95,348,791	49,465
Europa	280,023,878	357,796,096	329,994,299	967,814,273	
Ägypten	68,013	17,240,688	225,091	17,533,792	—
Algier etc.	489,428	443,389	74,985	1,007,802	—
Westafrika	155,669	442,944	22,800	621,413	—
Ostafrika	101,340	70,212	600	172,152	—
Afrika	814,450	18,197,233	323,476	19,335,159	
Asiatische Türkei	1,003,551	1,093,203	112,401	2,209,155	—
Britisch Indien	3,170,929	2,276,450	1,720,537	7,167,916	—
Niederländisch Indien	3,022,039	3,100,139	50,990	6,173,168	—
Japan	26,924	7,153,202	1,468,280	8,648,406	—
China etc.	923,766	13,974,774	489,758	15,388,298	—
Asien	8,147,209	27,597,768	3,841,966	39,586,943	
Canada	3,253,135	428	23,587	3,277,150	—
Vereinigte Staaten	19,852,524	30,827,754	10,924,920	61,605,198	—
Centralamerika	5,502,100	1,017,374	388,509	6,907,983	—
Chile, Peru	91,745	528,141	24,148	644,034	—
Brasilien	8,132,985	1,221,812	5,945	9,360,742	—
La Plata	6,643,297	1,479,103	41,837	8,164,237	—
Columbia etc.	4,451,345	34,768	940	4,487,053	—
Amerika	47,927,131	35,109,380	11,409,886	94,446,397	
Australien	414,016	6,268,785	645,144	7,327,945	
Unbestimmbar	—	—	—	—	—
Total 1902	387,826,684	441,969,262	346,214,771	1,128,510,717	78,788,889
%	= 29.89	= 39.43	= 30.68	= 100	—
Total 1901	306,626,390	415,651,706	327,725,461	1,050,003,557	68,566,246
%	= 29.20	= 39.59	= 31.21	= 100	—

4. Commerce de la Suisse avec les divers pays en 1902.

Ausfuhr — Exportation					Commerce spécial avec les pays suivants
Lebensmittel <i>Substances alimentaires</i>	Rohestoffe <i>Matières premières</i>	Fabrikate <i>Produits fabriqués</i>	Total Waren <i>Total des marchandises</i>	Edelmetall, gemischt <i>Métaux précieux monnayés</i>	
Fr.	Fr.	Fr.	Fr.	Fr.	
7	8	9	10	11	12
22,452,575	57,617,840	122,745,128	202,815,543	7,469,402	<i>Allemagne</i>
4,064,066	3,981,061	38,567,904	46,613,031	2,848,841	<i>Autriche-Hongrie</i>
24,647,425	15,351,631	71,906,229	111,905,285	28,370,177	<i>France</i>
8,833,000	11,480,160	30,585,492	50,898,652	2,150,787	<i>Italie</i>
69,997,066	88,430,692	263,804,753	412,232,511	40,839,207	<i>Pays limitrophes</i>
2,377,911	511,765	10,814,706	13,704,382	13,530	<i>Belgique</i>
697,427	175,363	4,707,573	5,580,363	10,960	<i>Pays-Bas</i>
31,208,544	1,635,149	153,473,563	186,317,256	1,593,647	<i>Grande-Bretagne</i>
34,283,882	2,322,277	168,995,842	206,602,001	1,618,137	<i>Total pour ces 3 pays</i>
1,589,371	1,772,333	23,440,586	26,802,290	1,305	<i>Russie</i>
901,966	61,814	5,644,740	6,608,520	—	<i>Scandinavie</i>
879,055	193,167	2,453,771	3,525,993	169	<i>Danemark</i>
207,844	47,413	2,420,329	2,675,586	—	<i>Portugal</i>
1,449,550	517,023	17,858,201	13,824,774	—	<i>Espagne</i>
239,641	125,548	1,381,950	1,747,139	470	<i>Grèce</i>
496,510	103,362	5,624,343	6,224,215	145,574	<i>Pays danubiens</i>
188,230	17,609	4,425,637	4,631,476	480	<i>Turquie d'Europe</i>
5,952,167	2,838,269	59,249,557	68,039,993	147,998	<i>Autres pays européens</i>
100,233,115	93,591,238	492,050,152	685,874,505	42,605,342	<i>Europe</i>
334,571	1,396	2,891,637	3,227,604	—	<i>Egypte</i>
946,230	16,389	1,267,685	2,230,304	400	<i>Algérie, etc.</i>
550,082	65,710	1,588,391	2,204,183	—	<i>Afrique occidentale</i>
3,298,049	80	800,417	4,048,546	—	<i>Afrique orientale</i>
5,128,932	83,575	6,548,130	11,760,637	400	<i>Afrique</i>
85,827	6,913	3,614,552	3,707,292	—	<i>Turquie d'Asie</i>
2,540,066	903	10,278,017	12,818,986	—	<i>Inde anglaise</i>
1,013,134	—	1,884,702	2,897,836	—	<i>Inde néerlandaise</i>
168,299	5,300	5,462,290	5,635,889	—	<i>Japon</i>
619,986	2,952	7,458,593	8,081,531	4,500	<i>Chine, etc.</i>
4,427,312	16,068	28,698,154	33,141,534	4,500	<i>Asie</i>
229,130	—	5,934,104	6,163,234	—	<i>Canada</i>
6,741,295	556,873	101,688,505	108,986,673	—	<i>Etats-Unis</i>
441,429	178,650	4,978,523	5,598,602	—	<i>Amérique centrale</i>
268,031	3,119	1,868,573	2,139,723	—	<i>Chili, Pérou</i>
1,249,957	1,972	3,127,516	4,379,445	—	<i>Brsil</i>
389,557	114,047	7,092,753	7,596,357	750	<i>Pays de la Plata</i>
22,085	—	633,045	655,130	—	<i>Colombie, etc.</i>
9,341,484	854,661	125,323,019	135,519,164	750	<i>Amérique</i>
2,147,180	—	1,604,635	3,751,815	—	<i>Australie</i>
527,258	21,928	3,708,268	4,257,454	—	<i>Indéterminé</i>
121,805,281	94,567,470	657,982,358	874,805,109	42,610,992	<i>Total 1902</i>
= 13.93	= 10.32	= 75.25	= 100	—	0/0
107,301,291	91,991,249	637,274,574	836,567,114	26,548,209	<i>Total 1901</i>
= 12.83	= 10.99	= 76.18	= 100	—	0/0

5. Ein- und Ausfuhr der wichtigsten Handelsartikel, mit Angabe

5. Importation et exportation des principaux articles de commerce, avec

A. Einfuhr 1902.

Bezeichnung der Ware	Total-Einfuhr <i>Total de l'importation</i>		Wichtigste Herkunftsländer					
	Menge Quantité	Wert Valeur	Deutsch- land Alle- magne	Öster- reich Autriche	Frank- reich France	Italien Italie	Belgien Belgique	England Grande- Breta- gne
	q. netto	Wert in 1000 Franken — <i>Valeur en 1000 francs</i>						
1	2	3	4	5	6	7	8	9
I. Textil-Industrie.								
A. Seide	62,286	172,392	8,631	917	31,354	107,973	66	1,055
Cocons und Grège	8,075	25,486	—	168	31	8,797	—	—
Organzine und Trame	20,191	100,950	451	134	7,298	93,067	—	—
Déchets und Peignée	28,114	24,981	331	137	16,220	3,298	8	239
Floretseide	1,209	1,879	844	65	758	211	—	—
Nähseide, Cordonnet etc., roh	277	572	225	94	153	39	—	53
Seide und Floretseide, gefärbt etc.	288	687	316	2	303	52	2	1
Seidenstoffe	2,732	12,051	3,593	157	4,297	2,288	8	651
Seidenbänder	483	1,879	1,104	15	730	25	1	4
Posamentierwaren	186	707	422	7	251	24	2	1
Stickereien und Spitzen	69	725	136	25	449	33	36	32
Wirkwaren	46	277	233	—	15	15	—	14
Konfektion	606	2,198	1,036	113	849	124	9	60
B. Baumwolle	342,433	83,410	20,634	1,209	4,229	1,072	1,578	21,570
Rohbaumwolle	253,553	34,852	723	262	296	234	—	252
Garne	18,408	8,088	2,555	3	110	97	727	4,595
Gewebe	61,290	30,093	10,333	517	1,688	465	734	16,341
Stickereien und Spitzen	534	1,556	1,009	55	250	6	17	208
Bänder und Posamentierwaren	1,456	1,648	1,368	7	158	88	9	17
Wirkwaren	1,876	1,476	1,242	16	136	53	3	26
Konfektion	5,316	5,697	3,404	349	1,591	129	88	131
C. Wolle	119,990	67,205	34,179	1,139	11,112	1,103	4,911	8,096
Wolle, roh	60,351	15,689	2,801	320	2,750	536	2,735	58
Garne	11,637	7,493	4,287	145	478	2	991	1,571
Gewebe	31,214	26,233	14,929	234	4,445	207	747	5,606
Filzwaren	1,690	1,430	760	140	282	222	15	11
Wollwaren	4,614	2,083	828	81	573	14	24	480
Stickereien und Spitzen	125	321	295	—	23	2	—	1
Bänder und Posamentierwaren	983	2,691	2,341	9	306	23	10	2
Wirkwaren	2,445	2,674	1,933	72	491	29	24	124
Konfektion	6,931	8,591	6,005	138	1,764	68	365	243

Abkürzungen — *Abréviations.*

Land	Abkürzung <i>Abréviations</i>	Pays	Land	Abkürzung <i>Abréviations</i>	Pays
Asien	= As	= <i>Asie</i>	Südamerika	= AS	= <i>Amérique du Sud</i>
Asiat. Türkei etc.	= TA	= <i>Turquie d'Asie, etc.</i>	Chile und Peru	= CP	= <i>Chili et Pérou</i>
Britisch Indien	= IB	= <i>Inde britannique.</i>	Brasilien	= Br	= <i>Brésil</i>
Niederländisch Indien	= IN	= <i>Inde néerlandaise</i>	Argentinien etc.	= Arg	= <i>Rép. argentine, etc.</i>
Ostasien	= Jap	= <i>Asie orientale</i>	Columbia etc.	= Col	= <i>Colombie, etc.</i>
Canada	= Can	= <i>Canada</i>	Australien	= Oc	= <i>Océanie</i>
Zentralamerika	= AC	= <i>Amérique centrale</i>			

ihrer Herkunftsländer, sowie der Absatzgebiete im Jahre 1902.

indication des pays de provenance et des principaux débouchés, en 1902.

A. Importation 1902.

Principaux pays de provenance							Désignation de la marchandise							
Ver. Staaten Etats- Unis	Verschiedene Länder — Pays divers					Übrige Länder Autres pays								
Wert in 1000 Franken — Valeur en 1000 francs														
10	11	12	13	14	15	16	17	18						
								I. Industrie textile.						
								A. Soie						
20	Sp	79	Ba	432	TA	613	Jap	8,014	H	13,159	—	19	Cocons et grège	
—	"	78	"	17	"	437	"	4,898	"	11,060	—	—	Organsin et trame	
—	"	—	"	—	"	—	"	—	"	—	—	—	Déchets et peignés	
16	"	1	"	406	"	174	"	2,128	"	2,022	—	1	Filoselle	
—	"	—	"	—	"	—	"	—	"	1	—	—	Soie à coudre, cordonnet, etc., écrus	
3	—	—	"	1	—	—	"	4	—	—	—	—	Soie et filosselle, teintes, etc.	
—	—	—	"	—	"	1	"	978	"	63	—	12	Tissus de soie	
—	—	—	"	—	"	—	"	—	"	—	—	—	Rubannerie de soie	
—	—	—	"	—	"	—	"	—	"	—	—	—	Passementerie	
—	—	—	"	5	"	1	"	4	"	1	—	3	Broderies et dentelles	
—	—	—	"	—	"	—	"	—	"	—	—	—	Bonneterie	
1	—	—	"	—	"	—	"	2	"	1	—	3	Confections	
15,464	H	10	Eg	17,193	IB	364	IN	46	Ch	16	Br	14	11	B. Coton
15,452	—	—	"	17,193	"	364	"	46	"	16	"	14	—	Coton en laine
—	"	1	—	—	—	—	—	—	—	—	—	—	—	Filés
7	"	8	—	—	—	—	—	—	—	—	—	—	—	Tissus
—	—	—	—	—	—	—	—	—	—	—	—	—	11	Broderies et dentelles
—	—	—	—	—	—	—	—	—	—	—	—	—	—	Rubannerie et passementerie
—	—	—	—	—	—	—	—	—	—	—	—	—	—	Bonneterie
4	—	1	—	—	—	—	—	—	—	—	—	—	—	Confections
1	H	93	Ba	20	Af	197	TA	52	Arg	323	Oc	5,973	6	C. Laine
—	—	—	—	—	"	193	—	—	"	323	"	5,973	—	Laine brute
—	"	19	—	—	—	—	—	—	—	—	—	—	—	Filés
—	"	65	—	—	—	—	—	—	—	—	—	—	—	Tissus
—	—	—	—	—	—	—	—	—	—	—	—	—	—	Ouvrages en feutre
—	"	4	"	18	"	4	"	52	—	—	—	—	5	Lainages
—	—	—	—	—	—	—	—	—	—	—	—	—	—	Broderies et dentelles
—	—	—	—	—	—	—	—	—	—	—	—	—	—	Rubannerie et passementerie
—	—	—	—	—	—	—	—	—	—	—	—	—	—	Bonneterie
1	"	5	"	2	—	—	—	—	—	—	—	—	—	Confections

Abkürzungen — Abréviations.

Land	Abkürzung Abréviations	Pays	Land	Abkürzung Abréviations	Pays
Holland	= H	= Hollande	Balkan	= Ba	= Balkans
Russland	= R	= Russie	Afrika	= Af	= Afrique
Skandinavien	= Sc	= Scandinavie	Nordafrika	= Naf	= Afrique du Nord
Portugal	= P	= Portugal	Ägypten	= Eg	= Egypte
Spanien	= Sp	= Espagne	Algier etc.	= A	= Algérie, etc.
Griechenland	= Gr	= Grèce	Ostafrika	= Mad	= Afrique orientale

A. Einfuhr 1902.

Bezeichnung der Ware	Total-Einfuhr <i>Total de l'importation</i>		Wichtigste Herkunftsländer					
	Menge <i>Quantité</i>	Wert <i>Valeur</i>	Deutsch- land <i>Alle- magne</i>	Öster- reich <i>Autriche</i>	Frank- reich <i>France</i>	Italien <i>Italie</i>	Belgien <i>Belgique</i>	England <i>Grande- Bret- tagne</i>
	q netto	Wert in 1000 Franken — <i>Valeur en 1000 francs</i>						
1	2	3	4	5	6	7	8	9
D. Leinen	72,132	15,491	6,000	500	1,755	1,852	3,608	1,453
Flachs, Hanf, Jute etc.	21,499	2,257	242	243	91	1,334	3	24
Leinengarne	13,758	2,756	586	27	178	222	1,459	284
Seilerwaren	2,393	657	418	3	121	95	9	11
Leinengewebe	9,272	5,367	2,022	34	639	105	1,967	597
Jutegewebe	23,619	1,663	1,043	78	47	10	91	394
Stickereien und Spitzen	73	326	172	16	86	13	33	6
Bänder und Posamentierwaren	162	227	160	—	62	1	3	1
Konfektion	1,356	2,238	1,357	99	531	72	43	136
E. Kautschuk	4,286	3,385	1,746	221	447	73	5	628
Kautschuk etc., roh	142	76	3	—	29	—	—	1
Kautschukwaren	4,144	3,309	1,743	221	418	73	5	627
F. Stroh	48,671	3,134	563	223	205	582	5	7
Stroh etc.	36,738	1,261	196	154	41	113	1	—
Strohwaren	11,933	1,873	367	69	164	469	4	7
G. Andere	13,053	7,530	3,139	367	2,091	542	66	164
Pferdehaare etc.	7,860	1,937	402	23	216	145	14	1
Hüte und Modewaren	1,122	3,296	1,292	140	1,383	346	36	80
Andere Konfektion	4,071	2,297	1,445	204	492	51	16	83
II. Metall-Industrie.								
A. Kohlen	18,878,054	56,058	44,264	254	6,098	15	4,806	567
B. Eisen	2,864,802	88,012	56,859	1,473	11,112	1,082	1,739	12,784
Eisen	2,310,855	37,060	22,251	319	2,971	23	713	10,286
Gusswaren	99,152	3,232	1,895	7	958	48	51	45
Schmiedewaren	222,099	17,306	12,153	502	3,168	253	429	318
Präcisionsinstrumente	5,324	4,496	2,846	67	886	161	37	208
Maschinen	145,640	14,889	10,122	203	1,323	335	114	1,704
Maschinenbestandteile	63,582	5,593	4,402	226	517	96	79	152
Fahrzeuge	18,150	5,436	3,190	149	1,289	166	316	89
C. Andere unedle Metalle	160,600	22,736	10,284	313	6,238	394	430	1,061
Kupfer	49,430	8,042	3,075	50	3,855	13	19	209
Andere unedle Metalle	93,084	9,085	3,105	79	1,463	95	400	797
Kupferwaren	14,280	4,160	3,011	139	711	200	9	42
Andere Metallwaren	3,806	1,449	1,093	45	209	86	2	13
D. Edelmetalle	5,687	52,198	13,748	645	32,654	4,041	401	111
Gold, unbearbeitet	99	34,309	5,716	—	26,855	1,703	—	—
Silber, unbearbeitet	710	6,252	2,171	303	2,787	991	—	—
Edelmetallabfälle	3,280	481	11	—	225	244	—	—
Edelmetall, gewalzt etc.	267	604	195	2	286	1	13	1
Edelsteine und Bijouterie	914	9,123	4,928	227	2,023	1,080	375	71
Plattierte Waren etc.	417	1,429	727	113	478	22	13	39

Bemerkung. Über die Bedeutung der Abkürzungen der Ländernamen siehe Seiten 142 und 143, unten.

A. Importation 1902.

Principaux pays de provenance								Désignation de la marchandise
Ver. Staaten Etats- Units	Verschiedene Länder — Pays divers						Übrige Länder Autres pays	
Wert in 1000 Franken — Valeur en 1000 francs								
10	11	12	13	14	15	16	17	18
—	H 18	R 210	Ch 95	—	—	—	— D. Lin
—	" 15	" 210	" 95	—	—	—	—	Lin, chanvre, jute, etc.
—	—	—	—	—	—	—	—	Filés de lin
—	" 3	—	—	—	—	—	—	Ouvrages de corderie
—	—	—	—	—	—	—	—	Tissus de lin
—	—	—	—	—	—	—	—	Tissus de jute
—	—	—	—	—	—	—	—	Broderies et dentelles
—	—	—	—	—	—	—	—	Rubannerie et passementerie
—	—	—	—	—	—	—	—	Confections
222	Af 35	Br 6	—	—	—	—	2 E. Caoutchouc
—	" 35	" 6	—	—	—	—	2	Caoutchouc, etc., brut
222	—	—	—	—	—	—	—	Articles en caoutchouc
4	A 175	Mad 28	IB 91	Jap 521	CH 432	AC 271	27 F. Paille
4	" 175	" 28	" 91	" 100	" 69	" 271	18	Paille, etc.
—	—	—	—	" 421	" 363	—	9	Ouvrages en paille
80	R 276	Ch 3	Br 40	Arg 707	Oc 23	—	32 G. Autres
80	" 272	" 3	" 40	" 707	" 23	—	11	Crin, etc.
—	—	—	—	—	—	—	19	Chapeaux et modes
—	" 4	—	—	—	—	—	2	Autres confections
II. Industrie métallurgique								
—	H 54	—	—	—	—	—	— A. Houille
2,238	H 60	Sc 642	—	—	—	—	23 B. Fer
13	—	" 502	—	—	—	—	—	Fer
227	—	" 1	—	—	—	—	—	Ouvrages en fonte
371	" 8	" 98	—	—	—	—	6	Ouvrages en fer forgé
283	" 4	" 1	—	—	—	—	3	Instruments de précision
1,045	" 9	" 30	—	—	—	—	4	Machines
82	" 30	" 9	—	—	—	—	—	Pièces de machines ébauchées
217	" 9	" 1	—	—	—	—	10	Véhicules
865	Sc 9	Sp 175	IB1,316	IN1,557	Ch 14	Oc 70	10	. C. Autres métaux non précieux
820	—	—	—	—	—	" 1	—	Cuivre
13	—	" 175	" 1,315	" 1,557	" 13	" 69	4	Autres métaux non précieux
31	" 9	—	" 1	—	" 1	—	6	Ouvrages en cuivre
1	—	—	—	—	—	—	—	Autres ouvrages en métaux
49	H 173	Sp 6	IB 298	Jap 7	Ch 13	Arg 35	17 D. Métaux précieux
—	—	—	—	—	—	" 35	—	Or non ouvré
—	—	—	—	—	—	—	—	Argent non ouvré
—	—	—	" 1	—	—	—	—	Déchets de métaux précieux
9	—	—	" 89	—	" 8	—	—	Métaux précieux, laminés, etc.
3	" 173	" 6	" 208	" 7	" 5	—	17	Pierres gemmes et bijouterie
37	—	—	—	—	—	—	—	Articles plaqués, etc.

Remarque. Pour les abréviations des noms de pays, voir les annotations au bas des pages 142 et 148.

A. Einfuhr 1902.

Bezeichnung der Ware	Total-Einfuhr <i>Total de l'importation</i>		Wichtigste Herkunftsländer					
	Menge <i>Quantité</i>	Wert <i>Valeur</i>	Deutsch- land <i>Alle- magne</i>	Öster- reich <i>Autriche</i>	Frank- reich <i>France</i>	Italien <i>Italie</i>	Belgien <i>Belgique</i>	England <i>Grande- Bretagne</i>
	q netto	Wert in 1000 Franken — <i>Valeur en 1000 francs</i>						
1	2	3	4	5	6	7	8	9
	<i>Mittl. P/ces</i>							
E. Uhren	225,158	3,433	889	14	2,037	6	—	40
	q.							
	2,109							
	<i>Mittl. P/ces</i>							
Taschenuhren	11,320	115	12	—	61	—	—	—
	q.							
Stand- und Wanduhren	1,564	697	589	5	94	5	—	2
Musikdosen	92	77	40	9	15	1	—	8
	453	2,544	248	—	1,867	—	—	30
Werke und Bestandteile	<i>Mittl. P/ces</i>							
	213,838							
III. Andere Industrien.								
	q.							
A. Baumaterial	6,803,454	10,765	3,552	289	5,305	1,187	136	176
Bruchsteine	5,626,171	2,963	893	93	1,776	186	15	—
Bindemittel	554,627	1,699	171	57	1,238	231	—	2
Industrielle Steine und Erden	589,612	4,978	1,801	111	2,131	575	110	149
Steinhauerarbeiten	4,950	245	95	4	49	90	6	1
Übrige Artikel	28,094	880	592	24	111	105	5	24
B. Holz	3,391,825	26,879	9,232	9,779	4,094	1,354	48	95
Brennholz	1,765,122	5,234	2,733	912	1,288	192	5	—
Nutzholz	482,945	3,063	1,446	1,037	278	64	—	—
Nutzholz, gesägt etc.	1,075,252	11,435	1,391	7,168	941	436	—	—
Holzwaren	64,949	6,133	2,995	619	1,332	634	42	85
Korbwaren	2,447	489	318	27	119	15	1	6
Bürstenbinderwaren	1,100	525	349	16	136	13	—	4
C. Thon- und Glaswaren	502,192	10,319	5,389	671	1,956	289	1,510	418
Thonwaren	276,787	1,272	747	9	346	78	6	58
Steinzeugwaren	83,921	1,391	719	68	151	33	178	232
Porzellan und Fayence	27,160	2,744	1,800	140	572	46	58	87
Glas	57,705	1,539	293	75	203	26	935	6
Glaswaren	56,619	3,373	1,830	379	684	106	333	35
D. Chemikalien	1,701,877	49,119	20,010	3,509	6,460	1,315	1,159	1,450
Chemische Rohstoffe	59,872	1,238	146	7	218	259	—	—
Farbstoffe	68,560	1,610	382	30	179	232	—	5
Pharmaceutische Rohstoffe	5,760	518	143	44	51	17	9	6
Petrol	739,974	10,396	66	766	27	—	35	25
Chemische Produkte	662,799	18,832	10,239	1,873	3,262	533	912	707
Farbstoffe	91,828	5,854	3,152	684	104	7	31	147
Farbwaren	46,180	5,459	3,753	26	969	51	150	236
Pharmaceutische Produkte	10,149	3,795	1,810	67	708	155	7	261
Parfümerien und Seifen	16,171	1,350	304	11	922	50	15	46
Übrige Artikel	584	67	15	1	20	11	—	17
E. Tabak	73,009	10,079	562	318	189	2	47	68
Rohtabak	70,553	7,873	39	205	—	—	—	—
Tabakfabrikate	2,456	2,206	523	113	189	2	47	68

Bemerkung. Über die Bedeutung der Abkürzungen der Ländernamen siehe Seiten 142 und 143, unten.

A. Importation 1902.

Principaux pays de provenance								Désignation de la marchandise
Ver. Staaten Etats- Unis	Verschiedene Länder -- Pays divers						Übrige Länder Autres pays	
Wert in 1000 Franken -- Valeur en 1000 francs								
10	11	12	13	14	15	16	17	18
443	—	—	—	—	—	—	4	E. Horloges et montres
42	—	—	—	—	—	—	—	Montres
—	—	—	—	—	—	—	2	Horloges et pendules
2	—	—	—	—	—	—	2	Boîtes à musique
399	—	—	—	—	—	—	—	Mouvements et fournitures
III. Autres industries								
43	H 8	Sc 47	Gr 13	—	—	—	9	A. Matériaux de construction
—	—	—	—	—	—	—	—	Pierres brutes
—	—	—	—	—	—	—	—	Ciments, etc.
26	" 8	" 45	" 13	—	—	—	9	Pierres et terres industrielles
17	—	" 2	—	—	—	—	—	Ouvrages de tailleur de pierre
—	—	—	—	—	—	—	—	Autres articles
1,664	H 105	R 58	Sp 238	Jap 15	Ch 9	AC 70	118	B. Bois
—	" 80	—	—	—	—	—	24	Bois à brûler
109	—	" 6	" 14	—	—	" 66	43	Bois d'œuvre
1,425	—	" 31	—	—	—	" 4	39	Bois d'œuvre scié, etc.
123	" 25	" 21	" 224	" 14	" 9	—	10	Ouvrages en bois
—	—	—	—	" 1	—	—	2	Vannerie
7	—	—	—	—	—	—	—	Brosserie
12	H 31	Gr 15	Jap 10	—	—	—	18	C. Poterie et verrerie
—	—	" 15	—	—	—	—	13	Poterie
10	—	—	—	—	—	—	—	Ouvrages en grès
1	" 28	—	" 10	—	—	—	2	Porcelaine et faïence
1	—	—	—	—	—	—	—	Verre
—	" 3	—	—	—	—	—	3	Verrerie
8,883	H 1,003	R 1,616	Ba 463	IB 1,619	Ch 371	AC 274	987	D. Espèces chimiques
127	—	—	—	" 32	" 26	—	423	Matières chimiques
1	—	—	—	" 94	" 317	" 240	130	Matières colorantes
2	" 16	" 22	" 18	" 8	" 14	" 1	167	Matières premières pharmaceutiques
7,875	—	" 1,370	" 223	—	—	—	9	Pétrole
499	" 285	" 223	—	" 80	" 1	—	216	Produits chimiques
117	—	—	" 221	" 1,388	—	—	3	Matières colorantes
151	" 92	—	—	—	—	" 29	2	Couleurs
109	" 607	" 1	" 1	" 17	" 13	" 2	37	Produits pharmaceutiques
2	—	—	—	—	—	—	—	Parfumeries et savons
—	" 3	—	—	—	—	—	—	Autres articles
4,268	H 323	NAf 373	IN 1,447	AC 767	Br 1,029	Arg 259	427	E. Tabac
4,204	" 4	" 98	" 1,423	" 416	" 1,025	" 254	205	Tabac brut
64	" 319	" 275	" 24	" 351	" 4	" 5	222	Produits du tabac

Remarque. Pour les abréviations des noms de pays, voir les annotations au bas des pages 142 et 148.

A. Einfuhr 1902.

Bezeichnung der Ware	Total-Einfuhr <i>Total de l'importation</i>		Wichtigste Herkunftsländer					
	Menge <i>Quantité</i>	Wert <i>Valeur</i>	Deutsch- land <i>All- magne</i>	Öster- reich <i>Autriche</i>	Frank- reich <i>France</i>	Italien <i>Italie</i>	Belgien <i>Belgique</i>	England <i>Grande- Breta- gne</i>
			Wert in 1000 Franken — <i>Valeur en 1000 francs</i>					
1	2	3	4	5	6	7	8	9
F. Leder	62,296	29,993	15,447	1,142	4,388	941	591	996
Rohe Häute und Felle	13,405	2,853	1,273	422	446	465	—	—
Leder	39,418	19,719	9,687	177	2,852	230	545	712
Lederschuhe	6,872	6,129	4,251	504	872	239	43	58
Andere Schuhwaren	2,601	1,292	236	39	218	7	3	226
G. Papier	177,010	10,405	7,378	1,063	1,207	159	158	317
Holzstoff und Lumpen	92,673	2,143	1,598	240	273	—	12	5
Papier	42,777	3,877	2,472	516	442	86	64	244
Cartonnagen	32,336	2,540	1,926	243	255	33	10	41
Lithographien etc.	9,224	1,845	1,382	64	237	40	72	27
H. Verschiedene Waren	54,054	26,193	15,978	1,506	6,545	971	151	675
Naturalien	269	209	98	18	33	17	1	11
Bücher etc.	23,754	13,220	8,343	327	3,702	312	74	267
Schreibmaterialien	3,753	1,047	712	79	151	9	21	53
Spielzeug	7,933	1,283	1,045	20	101	4	1	21
Musikinstrumente	4,553	1,405	1,035	48	163	122	—	5
Quincaillerie und Kurzwaren	12,457	8,226	4,432	972	2,006	371	51	310
Übrige Artikel	1,335	803	313	42	299	136	3	8
J. Landwirtschaftliche Produkte	2,228,958 q. hl. - <i>pièces</i> 36,165	42,448	13,748	2,865	13,125	3,259	2,078	1,342
Pferde und Füllen	12,520	7,813	2,407	649	3,177	584	102	678
Nutzvieh	4,347	1,539	855	52	264	368	—	—
Andere Tiere	19,298	872	638	18	100	90	11	4
Käselab.	7,407	648	140	101	81	11	—	3
Talg, Thran etc.	33,846	2,167	199	36	1,041	5	64	67
Wachs	1,862	345	86	81	39	112	—	—
Borsten	748	566	23	10	27	22	—	—
Bettfedern	4,033	1,959	1,696	173	66	16	—	1
Abfälle	130,263	888	691	41	114	25	13	—
Düngstoffe	546,189	3,426	1,866	25	282	6	397	—
Stroh	436,351	2,182	256	675	1,231	19	—	—
Viehfutter	737,132	7,580	1,402	288	4,004	1,640	2	—
Sämereien	17,841	2,122	432	576	788	84	1	136
Ölsamen	13,402	463	36	76	72	2	—	—
Lein- und Rüböl	91,638	6,374	1,300	19	1,117	23	1,244	448
Lebende Pflanzen	10,687	835	227	1	160	110	189	3
Andere Bodenprodukte	18,705	302	54	8	147	14	2	—
Andere tierische Stoffe	1,110	731	127	33	101	124	10	2
Handelsdünger, aufgeschlossen	177,744	1,636	1,313	3	254	4	43	—
IV. Nahrungsmittel								
A. Bodenprodukte	8,196,812 q. hl. 1,297,552	188,955	17,051	18,396	25,397	13,909	10	104
Weizen	4,143,976	77,346	929	405	736	2	—	—
Andere Getreidearten	1,886,404	32,435	5,822	2,588	186	2,016	—	3
Mehl, Graupe, Gries, Grütze	560,812	11,511	1,218	173	8,369	299	—	9
Gerste, Malz, Hopfen	509,165	14,374	2,210	10,703	417	1	—	—

Bemerkung. Über die Bedeutung der Abkürzungen der Ländernamen siehe Seiten 142 und 143, unten.

A. Importation 1902.

Principaux pays de provenance										Désignation de la marchandise
Ver. Staaten Etats- Unis	Verschiedene Länder -- Pays divers						Übrige Länder Autres pays			
Wert in 1000 Franken -- Valeur en 1000 francs										
10	11	12	13	14	15	16	17	18		
5,167	H 37	R 369	Sp 46	IB 85	Ch 58	Oc 645	81	F. Cuir		
12	" 19	"	" 30	" 85	" 55	"	46	Cuir et peaux bruts		
4,787	" 18	" 16	" 15	"	" 3	" 645	32	Cuir		
155	"	" 3	" 1	"	"	"	3	Chaussures en cuir		
213	"	" 35	"	"	"	"	"	Autres chaussures		
40	H 44	R 22	Sc 13	"	"	"	4	G. Papier		
6	" 3	"	" 6	"	"	"	"	Fibres et chiffons		
11	" 33	" 1	" 7	"	"	"	1	Papier		
5	" 3	" 21	"	"	"	"	3	Cartonnages		
18	" 5	"	"	"	"	"	"	Lithographies, etc.		
228	H 53	R 16	Sp 5	"	"	"	65	H. Articles divers		
I	" 1	" 1	"	"	"	"	28	Objets d'histoire naturelle		
117	" 45	" 15	" 5	"	"	"	13	Livres, etc.		
21	" 1	"	"	"	"	"	"	Fournitures de bureau		
I	"	"	"	"	"	"	"	Jouets		
29	"	"	"	"	"	"	3	Instruments de musique		
59	" 5	"	"	"	"	"	20	Quincaillerie et mercerie		
"	" 1	"	"	"	"	"	1	Autres articles		
2,056	H 1,146	R 783	Af 305	fb 188	Ch 225	CP 488	840	J. Produits agricoles		
16	" 161	"	"	"	"	"	39	Chevaux et poulains		
"	" 1	"	" 9	"	"	"	1	Bétail de ferme		
"	"	"	"	"	"	"	"	Autres animaux		
180	" 2	" 6	"	" 7	"	"	117	Présure		
244	" 1	" 292	"	"	"	"	218	Suif, huile de poisson, etc.		
"	" 1	"	" 21	"	"	"	5	Cire		
4	"	" 287	"	" 15	" 177	"	1	Soies de porcs		
"	"	" 1	"	"	" 6	"	"	Plume à lit		
"	"	"	"	"	"	"	4	Déchets		
272	"	"	" 108	"	"	" 470	"	Engrais		
"	" 1	"	"	"	"	"	"	Paille		
6	"	" 144	" 4	"	" 1	"	29	Fourrages		
78	" 6	" 13	" 1	"	"	"	7	Semences		
"	" 3	" 31	" 25	" 117	"	"	101	Graines oléagineuses		
1,252	" 757	" 7	" 128	" 41	" 2	"	36	Huile de lin et de colza		
"	" 142	"	"	" 1	"	"	2	Plantes vivantes		
"	" 70	" 1	" 2	"	"	"	4	Autres produits du sol		
4	"	" 1	" 7	" 7	" 39	"	276	Autres matières animales		
"	" 1	"	"	"	"	" 18	"	Engrais artificiels préparés		
IV. Substances alimentaires										
16,809	R 58,897	Sp 11,825	Ba 13,078	As 2,114	Can 3,183	Arg 6,292	1,890	A. Produits du sol		
16,224	" 45,279	"	" 5,597	"	" 2,846	" 5,022	306	Froment		
197	" 11,471	" 36	" 6,902	" 1,477	" 232	" 1,270	235	Autres céréales		
102	" 1,195	"	" 6	"	" 102	"	38	Farine, gruau, semoule		
9	" 950	"	" 65	"	"	"	19	Orge, malt, houblon		

Remarque. Pour les abréviations des noms de pays, voir les annotations au bas des pages 149 et 148

A. Einfuhr 1902.

Bezeichnung der Ware	Total-Einfuhr <i>Total de l'importation</i>		Wichtigste Herkunftsländer					
	Menge <i>Quantité</i>	Wert <i>Valeur</i>	Deutsch- land <i>Alle- magne</i>	Öster- reich <i>Autriche</i>	Frank- reich <i>France</i>	Italien <i>Italie</i>	Belgien <i>Belgique</i>	England <i>Grande- Bretagne</i>
	q. netto	Wert in 1000 Franken — <i>Valeur en 1000 francs</i>						
1	2	3	4	5	6	7	8	9
Bier	hl. 93,919 q. 186	2,385	1,876	499	1	5	—	4
Sprit, Branntwein etc.	hl. 36,491 q. 2,393							
Kartoffeln	453,677	2,752	1,503	240	642	274	2	—
Gemüse	305,649	4,259	1,452	83	1,775	809	6	4
Obst	116,137	3,900	699	394	1,594	644	—	—
Südfrüchte etc.	133,325	5,072	14	21	659	1,926	1	—
Wein	hl. 1,167,142 q. 85,088	33,075	887	3,035	10,207	7,856	—	—
B. Tierische Nahrungsmittel	q. 407,112 <i>litres - pièces</i> 246,843							
Schlachtvieh	63,146	29,135	2,117	4,499	9,000	13,519	—	—
Schweine	86,253	9,031	94	973	2,008	5,956	—	—
Schafe	97,444	3,205	1,311	553	170	1,171	—	—
Fleisch	q. 66,985	9,860	822	1,126	5,550	975	6	71
Fische, Schaltiere etc.	28,080	4,494	490	36	1,686	213	468	421
Geflügel, Wildbret, Wurstwaren	47,875	9,966	788	771	4,405	3,883	5	10
Eier	99,570	11,915	193	3,343	1,625	3,960	—	—
Schweineschmalz	29,427	3,923	198	1,041	448	21	11	11
Butter	29,946	6,980	190	876	3,061	2,836	—	—
Käse	25,904	3,538	419	162	1,575	1,372	—	—
Milch, frische	79,325	1,150	246	11	881	12	—	—
C. Kolonialwaren, feine Esswaren etc.	1,293,436	55,175	8,221	10,310	8,654	1,752	624	357
Zucker	838,444	21,304	6,396	9,805	4,637	1	231	40
Kaffee	98,351	10,694	—	—	—	—	—	—
Cichorienwurzeln	43,837	776	96	314	—	—	363	—
Kaffe surrogat	1,144	61	29	12	18	—	2	—
Thee	3,309	1,159	—	—	—	—	—	—
Kakao	57,070	11,270	14	—	—	—	1	—
Chokolade	832	342	135	—	37	2	—	2
Speiseöl	47,905	4,538	129	2	2,861	1,406	3	—
Beis	123,889	3,213	—	—	—	1,820	—	—
Gewürze	73,038	1,176	58	2	271	116	—	19
Mineralwasser	29,638	870	419	132	308	5	—	6
Teigwaren, Suppen, Fleischextrakt	6,532	861	94	1	70	101	—	60
Essig etc.	668	16	5	—	9	2	—	—
Feine Esswaren, Zuckerwerk	3,290	783	173	22	219	60	4	212
Honig	5,231	375	7	3	98	45	—	—
Übrige Nahrungsmittel	84,147	950	666	17	126	14	20	18

Bemerkung. Über die Bedeutung der Abkürzungen der Ländernamen siehe Seiten 142 und 148, unten.

A. Importation 1902.

Principaux pays de provenance								Désignation de la marchandise						
Ver. Staaten Etats- Unis	Verschiedene Länder - Pays divers						Übrige Länder Autres pays							
Wert in 1000 Franken — Valeur en 1000 francs														
10	11	12	13	14	15	16	17	18						
—	—	—	—	—	—	—	—	Bière						
4	R	2	Sp	6	Ba	1	As	4	Can	3	—	157	Alcool, eau-de-vie, etc.	
—	—	"	13	—	—	—	—	—	—	—	—	78	Pommes de terre	
—	—	"	24	—	—	—	—	—	—	—	—	105	Légumes	
134	—	"	—	430	"	2	—	—	—	—	—	3	Fruits	
121	—	"	1,386	"	20	"	569	—	—	—	—	355	Fruits du midi, etc.	
17	—	"	10,360	"	57	"	62	—	—	—	—	594	Vins	
2,796	H	284	R	571	Sc	446	Sp	408	Ba	2,771	Arg	100	232	B. Denrées animales
—	—	—	—	—	—	—	—	—	—	—	—	—	—	Bétail de boucherie
—	—	—	—	—	—	—	—	—	—	—	—	—	—	Porcs
—	—	—	—	—	—	—	—	—	—	—	—	—	—	Moutons
1,000	"	5	"	23	—	—	—	181	"	99	—	—	2	Viande
155	"	62	"	56	"	446	"	408	"	—	—	—	53	Poissons, moules, etc.
13	—	"	81	—	—	—	—	—	"	3	—	—	7	Volaille, gibier, charcuterie
—	—	"	411	—	—	—	—	—	"	2,218	—	—	165	Œufs
1,628	"	190	—	—	—	—	—	—	"	369	—	—	5	Saindoux
—	"	17	—	—	—	—	—	—	—	—	—	—	—	Beurre
—	"	10	—	—	—	—	—	—	—	—	—	—	—	Fromage
—	—	—	—	—	—	—	—	—	—	—	—	—	—	Lait frais
245	IB	2,180	IN	2,649	Ch	908	AC	5,363	Br	8,131	Col	4,448	1,333	C. Denrées coloniales, comestibles fins, etc.
166	"	I	—	—	—	—	"	I	"	7	—	—	19	Sucre
—	"	1,232	"	2,305	"	I	"	1,477	"	5,433	"	125	121	Café
—	—	—	—	—	—	—	—	—	—	—	—	—	3	Racines de chicorée
—	—	—	—	—	—	—	—	—	—	—	—	—	—	Succédanés du café
—	"	258	"	16	"	864	—	—	—	—	—	—	21	Thé
—	"	281	"	116	—	—	"	3,741	"	2,643	"	4,322	152	Cacao
—	—	—	—	—	—	—	—	—	—	—	—	—	166	Chocolat
21	—	—	—	—	—	—	—	—	—	—	—	—	116	Huile de table
—	"	965	"	369	"	13	—	—	—	—	—	—	46	Riz
—	"	278	"	206	"	43	"	34	"	19	"	I	129	Epices
—	—	—	—	—	—	—	—	—	—	—	—	—	—	Eaux minérales
27	"	130	"	6	—	—	—	—	"	23	—	—	349	Pâtes, soupes, extrait de viande
—	—	—	—	—	—	—	—	—	—	—	—	—	—	Vinaigre, etc.
12	—	—	—	—	—	—	—	—	—	—	—	—	81	Comestibles fins, sucreries
15	—	—	—	—	—	—	"	110	"	6	—	—	91	Miel
4	—	—	—	—	—	—	—	—	—	—	—	—	85	Autres substances alimentaires

Bezeichnung der Ware	Gesamt-Einfuhr Importation totale		Wichtigste Herkunftsländer — Principaux pays de provenance								Désignation de la marchandise
	Menge Quantité	Wert Valeur	Deutsch- land	Frank- reich	Italien	Belgien	England	Vereinigte Staaten	Übrige		
			Alte- magne	France	Italie	Belgique	Grande- Bretagne	Etats- Unis	Autres pays		
	q. netto		Wert in 1000 Franken — Valeur en 1000 francs								
	2	3	4	5	6	7	8	9	10	11	12
A. Rohstoffe (q. Stück)	33,893,069	444,969	109,161	9,252	92,321	116,102	10,934	13,962	30,826	62,411	A. Matières premières
	36,165										
I. Textil-Industrie	436,533	207,489	5,149	1,441	26,972	107,524	2,761	575	15,552	47,515	I. Industrie textile
A. Seide	56,390	151,417	782	439	23,549	105,162	8	239	16	21,222	A. Soie
B. Baumwolle	253,553	34,852	723	262	296	234	—	252	15,452	17,633	B. Coton
C. Wolle	60,351	15,689	2,801	320	2,750	536	2,735	58	—	6,489	C. Laine
D—G. Andere	66,239	5,531	843	420	377	1,592	18	26	84	2,171	D—G. Autres
II. Metall-Industrie	21,335,779	151,891	80,788	1,007	44,540	3,085	5,951	11,842	855	3,823	II. Industrie métallurgique
A. Kohlen	18,878,054	56,058	44,264	254	6,098	15	4,808	567	—	54	A. Houille
B. Eisen	2,310,855	37,060	22,251	319	2,971	23	713	10,268	13	502	B. Fer
C. Andere unedle Metalle	142,514	17,127	6,180	129	5,318	108	419	1,006	833	3,134	C. Autres métaux non précieux
D. Edelmetall	4,356	41,646	8,093	305	30,153	2,939	13	1	9	133	D. Métaux précieux
III. Andere Industrien (q. Stück)	12,120,757	85,985	23,224	6,804	20,809	5,493	2,222	1,545	14,419	11,073	III. Autres industries
	36,165										
B. Fabrikate (q. Stück)	3,675,709	346,215	183,131	19,165	60,280	12,110	12,559	39,111	10,921	8,938	B. Produits fabriqués
	225,158										
I. Textil-Industrie	226,318	145,058	69,803	3,135	24,221	5,673	7,478	32,398	239	2,111	I. Industrie textile
A. Seide	5,896	20,975	7,909	478	7,805	2,811	58	816	4	1,094	A. Soie
B. Baumwolle	88,880	48,558	19,911	947	3,933	838	1,578	21,318	12	21	B. Coton
C. Wolle	59,639	51,516	31,378	819	8,362	567	2,176	8,038	1	175	C. Laine
D—G. Andere	71,903	24,009	10,605	891	4,121	1,457	3,666	2,226	222	821	D) G. Autres

II. Metall-Industrie	q. Stück	575,473 225,158	70,546	45,256	1,692	13,599	2,453	1,425	2,721	2,740	660	q. pièces	II. Industrie métallurgique
B. Eisen		553,947	50,952	34,608	1,154	8,141	1,059	1,026	2,516	2,225	223	q.	B. Fer
C. Andere unedle Metalle		18,086	5,609	4,104	184	920	286	11	55	32	17	q.	C. Autres métaux non précieux
D. Edelmetall		1,331	10,552	5,655	340	2,501	1,102	388	110	40	416	q.	D. Métaux précieux
E. Uhren	Stück	2,109	3,433	889	14	2,037	6	—	40	443	4	q.	E. Horloges et montres
	q.	225,158											
III. Andere Industrien		2,873,918	130,611	68,072	14,338	22,460	3,984	3,656	3,992	7,942	6,167		III. Autres industries
C. Nahrungsmittel	q. Stück	9,897,360	337,327	32,140	42,097	64,460	49,579	1,124	974	19,850	127,103	q. pièces	C. Substances alimentaires
	hl.	246,843	1,297,552									hl.	taires
Bodenprodukte	q. hl.	8,196,812	188,955	17,051	18,396	25,397	13,909	10	104	16,509	97,279	q. hl.	Dentrées végétales
	hl.	1,297,552										hl.	
Tierische Nahrungsmittel	q. Stück	407,112	93,197	6,868	13,391	30,409	33,918	490	513	2,796	4,812	q. pièces	Dentrées animales
Kolonialwaren, feine Esswaren etc.	q.	246,843										q.	Dentrées coloniales, comestibles fins, etc.
	q.	1,293,436	55,175	8,221	10,310	8,654	1,752	624	357	245	25,012		
Rekapitulation. — Récapitulation.													
A. Rohstoffe	q. Stück	33,893,069	444,969	109,161	9,252	92,321	116,102	10,934	13,962	30,826	62,411	q. pièces	A. Matières premières
	Stück	36,165											
B. Fabrikate	q. Stück	3,675,709	346,215	183,131	19,165	60,280	12,110	12,559	39,111	10,921	8,938	q. pièces	B. Produits fabriqués
	Stück	225,158											
C. Nahrungsmittel	q. Stück	9,897,360	337,327	32,140	42,097	64,460	49,579	1,124	974	19,850	127,103	q. pièces	C. Substances alimentaires
	hl.	246,843										hl.	
	hl.	1,297,552											
Gesamt-Total	q. Stück	47,466,188	1,128,511	324,482	70,514	217,061	177,791	24,617	54,047	61,597	198,452	q. pièces	Total général
	hl.	508,166										hl.	
	hl.	1,297,652											

Die Zahlen sind in Millionen Mark angegeben. Die Spaltenüberschriften sind in der ersten Spalte zu lesen. Die Spaltenüberschriften sind in der ersten Spalte zu lesen.

B. Ausfuhr 1902.

Bezeichnung der Ware	Total-Ausfuhr <i>Total de l'exportation</i>		Wichtigste Absatzgebiete					
	Menge <i>Quantité</i>	Wert <i>Valeur</i>	Deutsch- land <i>Alle- magne</i>	Öst erreich <i>Autriche</i>	Frank- reich <i>France</i>	Italien <i>Italie</i>	Belgien <i>Belgique</i>	England <i>Grande- Breta- gne</i>
	q. netto	Wert in 1000 Franken -- <i>Valeur en 1000 francs</i>						
1	2	3	4	5	6	7	8	9
I. Textil-Industrie.								
A. Seide								
Cocons und Grège	65,626	249,244	66,323	12,276	28,911	6,009	3,461	81,542
Organzine und Trame	2,982	8,426	5,923	55	110	1,247	—	24
Déchets und Peignée	6,039	27,411	22,159	1,637	813	1,853	3	417
Floretts eide	7,338	3,245	1,077	47	1,566	153	23	152
Floretts eide	14,026	28,692	17,128	2,160	1,889	121	220	988
wovon gewirnt	12,483	25,820	16,024	1,924	1,833	115	207	817
Nähseide, Cordonnet etc., roh	638	2,040	998	651	216	50	60	14
Seide und Florettseide, gefärbt	3,058	14,106	10,139	1,760	552	579	132	154
Seidenstoffe	23,832	114,576	5,447	4,331	19,878	1,147	2,775	56,157
Seidenbeuteltuch	313	4,306	900	591	144	226	13	393
Seidenbänder	5,990	33,353	315	380	1,642	343	162	19,166
Stickereien und Spitzen etc.	625	10,021	2,117	644	1,649	257	52	2,966
Wirkwaren	741	2,761	71	11	387	9	17	1,051
Konfektion	44	307	49	9	65	24	4	60
1) wovon: IB 618, P 390, AU 358, TA 395								
B. Baumwolle								
Baumwollabfälle	170,054	166,463	20,114	6,745	10,204	3,946	1,679	29,204
Rohe einfache Baumwollgarne	23,393	1,499	1,110	130	147	46	9	—
Andere Baumwollgarne	30,401	9,886	6,041	2,158	754	224	—	12
Rohe Baumwollgewebe	15,677	5,693	666	951	233	557	30	73
Gleichte Baumwollgewebe	11,341	4,640	3,119	521	207	170	34	42
Bunte Baumwollgewebe	2,687	2,487	190	103	59	149	33	208
Gefärbte Baumwollgewebe	10,429	5,380	95	15	270	23	28	—
Bedruckte Baumwollgewebe	8,064	4,934	431	180	495	329	191	227
Plattstichgewebe	13,044	7,981	63	312	258	398	105	28
Andere Gewebe, broschiert, ge- mustert etc.	3,160	6,795	710	363	51	104	134	1,454
Kettenstichstickereien	2,760	2,243	999	27	74	115	17	62
Plattstichstickereien	6,944	12,069	299	94	79	106	65	4,330
Spitzen	39,670	98,952	5,968	1,819	7,291	1,414	985	21,864
Bänder und Posamentierwaren	48	445	50	27	54	239	2	32
Wirkwaren	276	282	6	1	24	9	2	133
Konfektion	1,503	1,864	72	7	42	7	22	498
2) wovon: Can 393.								
3) wovon: Can 2,109, H 814, Oe 070, P 395, Sc 259.								
C. Wolle								
Kunstwolle	30,418	21,439	7,639	2,438	1,450	1,133	115	3,579
Garne	10,318	2,763	1,203	1,021	315	96	47	11
wovon: Rohes Kammgarn	12,657	9,796	5,660	1,292	390	687	—	973
Gewebe	11,122	8,708	5,243	1,283	10	467	—	955
davon: Tuch, roh, gefärbt etc.	5,377	5,114	542	89	321	281	8	820
Filzwaren	5,009	4,992	533	89	302	275	8	815
Stickereien und Spitzen	319	256	18	11	8	13	2	—
Bänder und Posamentierwaren	44	255	14	3	65	12	3	116
Wirkwaren	4	7	1	—	6	—	—	—
Konfektion	1,553	2,831	157	16	84	26	52	1,627
146 417 44 6 261 18 3 32								

Bemerkung. Über die Bedeutung der Abkürzungen der Ländernamen siehe Seiten 142 und 148. unten.

B. Exportation 1902.

Principaux débouchés								Désignation de la marchandise
Ver. Staaten Etats- Unis	Verschiedene Länder — Pays divers						Übrige Länder Autres pays	
Wert in 1000 Franken — Valeur en 1000 francs								
10	11	12	13	14	15	16	17	18
								I. Industrie textile
31,423	R 2,317	Sc 2,207	Sp 1,719	Ba 1,902	2,352	3,123	5,679	A. Soie
—	" 1,017	—	" 50	—	—	—	—	Coccons et grège
—	" 283	—	" 196	—	P 45	—	5	Organsin et trame
—	" 194	—	" —	" 22	—	—	11	Déchets et peignés
5,691	" 16	" —	" 132	" 20	" 29	IB 205	93	Filoselle
4,494	" 16	—	" 60	" 20	" 29	" 201	80	dont moulinée
—	" 2	" 10	" 3	—	" 1	—	35	Soie à coudre, cordonnet, etc., écrus
30	" 48	" 110	" 203	" 26	H 90	P 127	156	Soie et filosselle teintes
13,796	" 48	1,874	" 599	1,668	" 574	{(Can 1,042 Arg 1,207)}	4,033	Tissus de soie
1,131	" 397	" 92	" 77	" 67	" 58	" 53	164	Gaze à blutoir
8,277	" 20	" 90	339	33	{(Can 639) AC 757}	{Br 203 Arg 160}	827	Rubanerie de soie
1,499	282	" 16	" 59	53	Can 115	" 83	229	Broderies et dentelles, etc.
950	" 8	" 15	" 59	8	A 31	Can 36	108	Bonneterie
49	" 2	—	" 2	5	Br 13	Arg 7	18	Confections
								^{1) dont: IB 618, P 390, AC 858, TA 805.}
54,681	R 2,202	Sp 3,297	Ba 5,046	Afr 1,787	AS 13,682	{AC AS} 6,513	7,363	B. Coton
—	—	—	" 34	—	—	—	23	Déchets de coton
29	" 245	" 2	" 2	—	" 5	" 300	114	Filés de coton à un bout, écrus
104	" 326	" 37	" 239	" 37	" 2,213	" 17	210	Autres filés de coton
283	" 35	" 3	130	" 1	" 26	" 41	28	Tissus de coton écru
596	" 30	" 37	341	" 17	" 270	" 225	229	Tissus de coton blanchis
59	" 2	" 6	1,097	" 383	" 2,684	" 464	254	Tissus de coton de fils teints
116	" 78	" 125	219	" 121	" 1,302	" 894	226	Tissus de coton teints
—	" 79	" 6	2,121	" 633	" 3,658	" 177	143	Tissus de coton imprimés
2,114	" 114	" 53	" 27	" 65	" 997	" 229	380	Plumetis
50	" 15	" 40	" 92	" 29	" 324	" 192	207	Autres tissus, brochés, façonnés, etc.
5,012	" 112	" 62	" 24	" 121	" 954	" 98	713	Broderies au crochet
45,378	" 1,147	2,886	687	" 292	" 1,102	" 3,497	4,622	Broderies à la mécanique
2	" 2	" 4	" 1	" 1	—	" 5	26	Dentelles
66	" 1	" 3	" 1	" 2	" 8	" 25	1	Rubanerie et passementerie
847	" 6	" 10	" 9	" 75	" 125	" 73	71	Bonneterie
25	" 10	" 23	" 22	" 10	" 14	" 276	116	Confections
								^{2) dont: Can 898.}
								^{3) dont: Can 4,109, H 814, Oc 670, P 395, Sc 459.}
596	R 633	Sp 38	Ba 233	Afr 226	As 2,560	{AC AS} 220	579	C. Laine
—	" 25	—	" 28	—	—	—	17	Laine artificielle
—	" 498	" 10	" 23	—	" 3	" 46	214	Filés
—	" 484	" 10	" 9	—	" 3	" 31	213	dont: Filés de laine peignée écrus
—	" 1	" 5	" 140	" 199	" 2,533	" 76	99	Tissus
—	" 1	" 4	" 140	" 177	" 2,483	" 70	95	dont: Draps écrus, teints, etc.
—	" 104	—	" 7	—	—	" 30	63	Ouvrages en feutre
I	—	" 9	" 4	—	" 2	" 5	21	Broderies et dentelles
—	—	—	—	—	—	—	—	Rubanerie et passementerie
593	" 3	" 13	" 12	" 19	" 20	" 47	162	Bonneterie
2	" 2	" 1	" 19	" 8	" 2	" 16	3	Confections

Remarque. — Pour les abréviations des noms de pays voir les annotations au bas des pages 149 et 148.

B. Ausfuhr 1902.

Bezeichnung der Ware	Total-Ausfuhr <i>Total de l'exportation</i>		Wichtigste Absatzgebiete					
	Menge <i>Quantité</i>	Wert <i>Valeur</i>	Deutsch- land <i>Alle- magne</i>	Öster- reich <i>Autriche</i>	Frank- reich <i>France</i>	Italien <i>Italie</i>	Belgien <i>Belgique</i>	England <i>Grande- Bre- tagne</i>
	q. netto	Wert in 1000 Franken — <i>Valeur en 1000 francs</i>						
1	2	3	4	5	6	7	8	9
D. Leinen	2,535	2,080	385	67	688	257	34	194
Flachs etc.	302	38	25	1	2	2	1	2
Leinengarne	523	124	50	10	47	14	—	—
Seilerwaren	834	196	42	2	94	8	17	—
Leinengewebe etc.	679	489	57	17	109	182	14	41
Stickereien und Spitzen	89	997	169	32	394	29	1	132
Bänder und Posamentierwaren	4	7	5	—	1	1	—	—
Konfektion	104	229	37	5	41	21	1	19
E. Kautschuk	1,249	1,398	244	34	34	53	13	14
Kautschuk etc., roh	17	10	4	—	5	—	—	1
Kautschukwaren	1,232	1,388	240	34	29	53	13	13
F. Stroh	7,615	9,844	1,658	633	2,912	631	368	1,569
Stroh etc., roh	1,285	245	37	—	69	134	—	—
Strohwaren	6,330	9,599	1,621	633	2,843	497	368	1,569
G. Andere	2,245	1,560	368	40	673	90	54	128
Pferdehaare etc.	1,821	394	188	10	123	36	14	2
Hüte und Modewaren	196	699	139	25	331	15	39	3
Andere Konfektion	228	467	41	5	219	39	1	123
II. Metall-Industrie.								
A. Kohlen	—	—	—	—	—	—	—	—
B. Eisen	506,189	58,508	10,814	3,725	11,447	9,883	687	5,098
Eisen	145,071	1,300	120	22	275	850	4	5
Gusswaren	10,445	792	133	103	252	142	25	13
Schmiedewaren	28,367	6,406	1,455	358	1,295	781	133	588
Präzisionsinstrumente	3,038	3,043	626	195	755	391	82	218
Maschinen	305,964	44,104	8,002	2,807	8,145	6,770	434	4,189
Maschinenbestandteile	4,763	1,070	182	202	178	274	7	29
Fahrzeuge	8,551	1,703	296	38	547	675	2	56
C. Andere unedle Metalle	25,792	4,646	1,971	141	1,347	593	59	161
Kupfer	9,352	1,045	342	6	649	38	—	2
Andere unedle Metalle	8,434	623	157	1	280	167	1	2
Kupferwaren	1,799	964	258	49	296	98	18	146
Aluminium	5,546	1,691	1,130	57	4	265	31	—
Andere Metallwaren	661	323	84	28	118	25	9	11

Bemerkung. Über die Bedeutung der Abkürzungen der Ländernamen siehe Seiten 142 und 143, unten.

B. Exportation 1902.

Principaux débouchés										Designation de la marchandise
Ver. Staaten Etats- Unis	Verschiedene Länder — Pays divers								Obrige Länder Autres pays	
Wert in 1000 Franken — Valeur en 1000 francs										
10	11	12	13	14	15	16	17	18		
214	H 32	R 32	Sp 16	Ba 17	TA 24	Arg 41	79	D. Lin		
—	—	—	—	—	—	—	5	Lin, etc.		
—	—	" I	—	—	—	—	2	Filés de lin		
—	" 1	" 20	—	" 2	—	" 6	4	Ouvrages de corderie		
7	" 3	" 2	—	" 6	" 23	" 1	27	Tissus de lin		
170	" 4	" 7	" 14	" 7	—	" 3	35	Broderies et dentelles		
—	—	—	—	—	—	—	—	Rubannerie et passementerie		
37	" 24	" 2	" 2	" 2	" 1	" 31	6	Confections		
—	Sp 259	Ba 163	TA 40	AC 21	Br 43	Arg 246	234	E. Caoutchouc		
—	—	—	—	—	—	—	—	Caoutchouc, etc., brut		
—	" 259	" 163	" 40	" 21	" 43	" 246	234	Articles en caoutchouc		
832	H 79	R 457	Sc 74	Sp 139	Ba 84	Arg 61	347	F. Paille		
2	—	—	—	—	—	—	3	Paille, etc., brute		
830	" 79	" 457	" 74	" 139	" 84	" 61	344	Ouvrages en paille		
14	" 13	" 24	Ba 17	AC 9	CP 14	Br 32	84	G. Autres		
—	—	" 20	—	—	—	—	1	Crin, etc.		
—	" 9	" 4	" 17	" 9	" 14	" 32	62	Chapeaux et modes		
14	" 4	—	—	—	—	—	21	Autres confections		
II. Industrie métallurgique										
—	—	—	—	—	—	—	—	A. Houille		
995	R 5,292	Sc 1,595	Sp 4,432	Afr 1,133	As 702	Ac/As 1,321	1,384	B. Fer		
I	" 1	" 6	" 14	—	—	—	2	Fer		
—	" 2	" 24	" 13	" 1	" 1	" 72	11	Ouvrages en fonte		
262	" 317	" 65	" 796	" 122	" 37	" 68	129	Ouvrages en fer forgé		
160	" 228	" 39	" 83	" 45	" 78	" 58	85	Instruments de précision		
571	" 4,628	" 1,457	" 3,455	" 939	" 564	" 1,117	1,116	Machines		
—	" 71	" 2	" 70	—	" 16	" 6	33	Pièces de machines, ébauchées		
I	" 45	" 2	" 1	" 26	" 6	—	8	Véhicules		
8	H 70	R 173	Sc 36	Sp 44	As 4	Ac/As 7	32	C. Autres métaux non précieux		
—	—	" I	" I	" 6	—	—	—	Cuivre		
—	" I	—	" 7	" 1	—	" I	5	Autres métaux non précieux		
7	" 37	" 6	" 6	" 24	" 3	" 5	11	Ouvrages en cuivre		
—	" 29	" 148	" 19	" 2	—	—	5	Aluminium		
I	" 3	" 18	" 3	" 11	—	" I	11	Autres ouvrages en métal		

Remarque. Pour les abréviations des noms de pays, voir les annotations au bas des pages 142 et 148.

B. Ausfuhr 1902.

Bezeichnung der Ware	Total-Ausfuhr <i>Total de l'exportation</i>		Wichtigste Absatzgebiete					
	Menge <i>Quantité</i>	Wert <i>Valeur</i>	Deutsch- land <i>Allemagne</i>	Öster- reich <i>Autriche</i>	Frank- reich <i>France</i>	Italien <i>Italie</i>	Belgien <i>Belgique</i>	England <i>Grande- Bretagne</i>
	q. netto	Wert in 1000 Franken — <i>Valeur en 1000 francs</i>						
1	2	3	4	5	6	7	8	9
D. Edelmetalle	1,609	19,478	6,113	560	7,533	1,835	421	499
Gold, unbearbeitet	14	4,847	3,429	—	1,417	1	—	—
Silber, unbearbeitet	132	1,320	965	—	306	49	—	—
Edelmetallabfälle	1,351	264	44	—	219	1	—	—
Edelmetall, gewalzt etc.	31	2,568	390	—	722	1,453	—	3
Bijouterie etc.	73	9,778	1,276	558	4,185	330	421	492
Plattierte Waren etc.	8	701	9	2	684	1	—	4
	<i>Stück - pièces</i>							
E. Uhren	8,110,073	120,862	28,227	11,653	6,039	7,625	2,987	22,304
	q. 4,092							
Goldene Taschenuhren	836,217	44,383	13,462	5,845	1,302	2,616	1,297	8,573
Silberne Taschenuhren	2,965,832	36,622	9,349	3,559	779	2,719	1,016	7,283
Metallene Taschenuhren	2,830,445	23,449	2,874	1,411	1,946	2,193	635	5,691
	q.							
Stand- und Wanduhren	151	171	38	6	53	9	5	25
Musikwerke	3,179	2,183	478	232	324	23	10	285
	q.							
Werke und Bestandteile	762	14,054	2,026	600	1,635	65	24	447
	<i>Stück - pièces</i> 1,477,579							
III. Andere Industrien.	q.							
A. Baumaterial	1,450,745	3,504	1,803	157	443	183	103	245
Bruchsteine	548,907	280	224	22	15	19	—	—
Bindemittel	267,368	621	403	14	186	15	—	—
Industrielle Steine und Erden	238,839	925	472	34	86	122	43	4
Asphalt etc.	382,712	1,505	641	79	99	—	57	241
Steinhauerarbeiten	1,283	59	13	4	26	11	—	—
Übrige Artikel	11,636	114	50	4	31	16	3	—
B. Holz	883,699	6,520	1,022	278	3,080	1,460	73	318
Brennholz	348,312	882	69	24	277	512	—	—
Nutzholz	353,053	1,526	157	47	989	333	—	—
Nutzholz, gesägt etc.	148,768	1,484	232	60	853	313	23	2
Holzwaren	32,321	1,759	302	47	775	262	40	185
Schnitzereien	692	643	213	94	126	10	8	97
Korbwaren	217	55	21	1	15	9	1	5
Bürstenbinderwaren	336	171	28	5	45	21	1	29
C. Thon- und Glaswaren	247,753	1,176	563	70	162	145	9	60
Thonwaren	240,262	479	406	24	26	20	—	—
Steinzeugwaren	3,095	97	66	4	16	7	—	1
Porzellan	2,459	202	28	6	40	80	4	36
Glas	1,937	398	63	36	80	38	5	23

Bemerkung. Über die Bedeutung der Abkürzungen der Ländernamen siehe Seiten 142 und 143, unten.

B. Exportation 1902.

Principaux débouchés								Désignation de la marchandise
Ver. Staaten Etats- Unis	Verschiedene Länder — Pays divers						Übrige Länder Autres pays	
Wert in 1000 Franken — Valeur en 1000 francs								
10	11	12	13	14	15	16	17	18
1,478	R 31	Sp 142	TE 180	Ch 242	CP 32	Arg 78	334	D. Métaux précieux
—	—	—	—	—	—	—	—	Or non ouvré
—	—	—	—	—	—	—	—	Argent non ouvré
—	—	—	—	—	—	—	—	Déchets de métaux précieux
—	—	—	—	—	—	—	—	Métaux précieux laminés, etc.
1,478	" 31	" 142	" 180	" 242	" 32	" 78	333	Bijouterie, etc.
—	—	—	—	—	—	—	1	Articles plaqués, etc.
6,296	R 12,301	Sc 2,390	Sp 3,299	Ba 1,895	As 6,883	AC) ASJ) 3,462	5,501	E. Horloges et montres
1,056	" 4,146	" 695	" 767	" 522	" 991	" 1,333	1,778	Montres or
1,275	" 2,571	" 1,391	" 269	" 891	" 3,006	" 972	1,542	Montres argent
552	" 888	" 169	" 2,204	" 456	" 2,185	" 1,063	1,182	Montres nickel, etc.
5	" 6	—	" 4	—	" 4	" 9	7	Horloges et pendules
461	" 142	" 5	" 20	" 6	" 82	" 41	74	Boîtes à musique
2,947	" 4,548	" 130	" 35	" 20	" 615	" 44	918	Mouvements et fournitures
III. Autres industries								
79	H 81	R 13	Sc 38	Gr 97	Afr 68	AC 179	15	A. Matériaux de construction
—	—	—	—	—	—	—	—	Pierres brutes
—	" 2	—	—	—	—	—	1	Ciments, etc.
16	" 34	" 9	—	" 96	" 1	—	8	Pierres et terres industrielles
63	" 45	—	" 37	—	" 63	" 179	1	Asphalte, etc.
—	—	—	" 1	—	" 1	—	3	Ouvrages de tailleur de pierre
—	—	" 4	—	" 1	" 3	—	2	Autres articles
123	H 22	R 52	Sc 17	Sp 11	Afr 14	Arg 23	27	B. Bois
—	—	—	—	—	—	—	—	Bois à brûler
—	—	—	—	—	—	—	—	Bois d'œuvre
—	—	—	—	—	—	—	1	Bois d'œuvre scié, etc.
42	" 10	" 33	" 12	" 6	" 8	" 22	15	Ouvrages en bois
53	" 10	" 14	" 3	" 4	" 4	" 1	6	Sculptures en bois
1	—	—	—	—	—	—	2	Vannerie
27	" 2	" 5	" 2	" 1	" 2	—	3	Brosserie
15	H 11	R 62	Sp 9	Ba 6	As 8	CP 37	19	C. Poterie et verrerie
—	—	" 1	—	—	—	—	2	Poterie
—	—	—	" 3	—	—	—	—	Ouvrages en grès
2	" 2	" 1	" 1	—	—	—	2	Porcelaine
13	" 9	" 60	" 5	" 6	" 8	" 37	15	Verre

Remarque. Pour les abréviations des noms de pays, voir les annotations au bas des pages 142 et 143.

B. Ausfuhr 1902.

Bezeichnung der Ware	Total-Ausfuhr <i>Total de l'exportation</i>		Wichtigste Absatzgebiete					
	Menge <i>Quantité</i>	Wert <i>Valeur</i>	Deutsch- land <i>Alle- magne</i>	Österreich <i>Autriche</i>	Frank- reich <i>France</i>	Italien <i>Italie</i>	Belgien <i>Belgique</i>	England <i>Grande- Breta- gne</i>
	q. netto	Wert in 1000 Franken — <i>Valeur en 1000 francs</i>						
1	2	3	4	5	6	7	8	9
D. Chemikalien etc.	330,434	31,781	9,203	1,883	2,298	2,671	762	3,943
Chemische Rohstoffe	123,879	678	448	2	155	9	8	26
Farbstoffe	682	24	9	3	11	1	—	—
Pharmazeutische Rohstoffe	276	46	25	3	15	2	—	—
Chemische Produkte	145,846	6,019	2,936	267	529	383	174	257
Farbstoffe	4,956	1,091	214	24	127	146	2	77
Farbwaren	42,362	16,496	3,072	945	746	1,282	455	2,568
Pharmazeutische Produkte	10,421	6,094	2,107	567	505	807	85	690
Parfümerien und Seifen	1,636	1,287	390	71	178	40	38	325
Übrige Artikel	376	46	2	1	32	1	—	—
E. Tabak	8,279	2,999	738	12	61	123	42	346
Rohtabak	5,525	757	506	—	8	—	35	3
Tabakfabrikate	2,754	2,242	232	12	53	123	7	343
F. Leder	90,141	19,862	6,465	386	4,981	720	211	4,800
Rohe Häute und Felle	80,799	11,471	5,551	261	3,785	383	206	549
Leder	3,200	1,723	713	117	188	316	3	216
Lederschuhe	6,138	6,666	201	8	1,007	20	2	4,035
Andere Schuhwaren	4	2	—	—	1	1	—	—
G. Papier	127,481	4,658	1,510	198	1,689	549	56	410
Holzstoff und Lumpen	113,538	2,506	905	1	1,091	321	25	162
Papier	7,106	683	138	49	182	93	6	145
Cartonnagen	3,692	264	113	20	50	23	8	10
Lithographien etc.	3,145	1,205	354	128	366	112	17	93
H. Verschiedene Waren	13,377	9,028	4,040	677	1,712	528	160	678
Naturalien	120	143	73	12	28	5	3	10
Bücher etc.	9,674	6,467	3,411	507	1,019	368	91	286
Schreibmaterialien	1,281	179	40	10	78	11	1	12
Spielzeug	85	59	19	2	19	8	6	4
Musikinstrumente	410	247	53	6	86	12	4	25
Quincaillerie etc.	1,369	1,760	391	129	415	111	49	329
Übrige Artikel	438	173	53	11	67	13	6	12
J. Landwirtschaftliche Produkte	438,635 <i>q.</i>	17,450	11,167	572	1,596	3,630	34	21
	41,903 <i>Stück-Pièces</i>							
Pferde und Füllen	2,467							
Nutzvieh	21,564	9,915	7,777	99	251	1,638	12	—
Andere Tiere	17,872	1,818	632	32	74	1,048	6	1
Käselab.	2,666	761	261	77	166	37	1	—
Talg etc.	2,993	197	103	33	7	40	—	—
Abfälle	73,445	461	272	47	103	17	10	4
Düngstoffe	164,638	288	187	13	75	13	—	—
Viehfutter	153,203	1,326	772	124	353	76	—	—
Andere Bodenprodukte	12,847	324	114	52	87	37	5	16
Andere tierische Stoffe	1,083	108	30	4	37	37	—	—
Handelsdünger, aufgeschlossen	27,760	244	203	23	6	—	—	—

Bemerkung. Über die Bedeutung der Abkürzungen der Ländernamen siehe Seiten 142 und 143, unten.

B. Exportation 1902.

Principaux débouchés								Désignation de la marchandise
Ver. Staaten Etats- Unis	Verschiedene Länder — Pays divers						Obrige Länder Autres pays	
Wert in 1000 Franken — Valeur en 1000 francs								
10	11	12	13	14	15	16	17	18
4,740	H 291	R 1,165	Sc 557	Sp 567	As 2,219	10/15 251	1,231	. . . D. Espèces chimiques, etc.
13	" 6	" 9	" 2	—	—	—	—	Matières chimiques
—	—	" I	—	—	—	—	—	Matières colorantes
177	" 25	" 60	" 18	" 49	" 408	" 80	656	Matières premières pharmaceutiques
220	" 19	" 167	" 14	" 26	" 2	" 38	15	Produits chimiques
4,055	" 103	" 566	" 369	" 414	" 1,630	" 50	241	Matières colorantes
256	" 117	" 304	" 125	" 72	" 158	" 67	234	Couleurs
19	" 21	" 58	" 29	" 6	" 21	" 6	85	Produits pharmaceutiques
—	—	—	—	—	—	" 10	—	Parfumeries et savons
—	—	—	—	—	—	—	—	Autres articles
23	Sc 110	Ba 19	Afr 164	As 27	Arg 614	Oc 49	671 E. Tabac
5	" 28	—	" 18	—	" 113	—	41	Tabac brut
18	" 82	" 19	" 146	" 27	" 501	" 49	630	Tabacs fabriqués
482	Eg 445	Cap 189	AC 118	CP 144	Arg 191	Oc 88	642 F. Cuir
440	—	—	—	—	—	—	296	Cuir et peaux bruts
37	" 9	—	—	—	" 3	—	121	Cuir
5	" 436	" 189	" 118	" 144	" 188	" 88	225	Chaussures en cuir
—	—	—	—	—	—	—	—	Autres chaussures
40	R 31	Sc 12	Sp 35	Ba 20	Afr 11	Oc 13	84 G. Papier
—	—	—	—	—	—	—	I	Fibres et chiffons
8	" 7	" 2	" 16	" 11	" 2	" 12	12	Papier
7	" 2	" 1	" 5	" 1	" 2	—	22	Cartonnages
25	" 22	" 9	" 14	" 8	" 7	" 1	49	Lithographies, etc.
194	H 138	R 200	Sp 101	Ba 36	Afr 74	10/15 233	257 H. Articles divers
4	" I	" 2	—	—	—	" 4	I	Objets d'histoire naturelle
157	" 90	" 102	" 52	" 27	" 54	" 179	124	Livres, etc.
—	" I	" 3	" 7	" 5	" 2	—	9	Fournitures de bureau
—	" I	—	—	—	—	—	—	Jouets
3	—	" 5	—	—	—	" 31	22	Instrumentes de musique
27	" 42	" 87	" 39	" 4	" 18	" 19	100	Quincaillerie, etc.
3	" 3	" I	" 3	—	—	—	I	Autres articles
11	H 32	R 98	Sp 242	Ba 34	—	—	13 J. Bestiaux et produits agricoles
—	—	—	—	—	—	—	—	Chevaux et poulains
—	—	" 85	" 14	" 33	—	—	6	Bétail de ferme
I	" 5	" 6	" 11	—	—	—	2	Autres animaux
I	" I	" 3	" 214	—	—	—	—	Présure
—	" 13	—	—	—	—	—	I	Suif, etc.
8	—	—	—	—	—	—	—	Déchets
—	—	—	—	—	—	—	—	Engrais
—	—	—	" I	—	—	—	—	Fourrages
I	" I	" 4	" 2	" I	—	—	4	Autres produits du sol
—	—	—	—	—	—	—	—	Autres matières animales
—	" 12	—	—	—	—	—	—	Engrais artificiels préparés

Remarque. Pour les abréviations des noms de pays, voir les annotations au bas des pages 149 et 152 11

B. Ausfuhr 1902.

Bezeichnung der Ware	Total-Ausfuhr Total de l'exportation		Wichtigste Absatzgebiete					
	Menge Quantité	Wert Valeur	Deutsch- land Alle- magne	Österrreich Autriche	Frank- reich France	Italien Italie	Belgien Belgique	England Grande- Bres- tagne
	q. netto	Wert in 1000 Franken — Valeur en 1000 francs						
1	2	3	4	5	6	7	8	9
IV. Nahrungsmittel.								
A. Bodenprodukte	q. 653,582	10,581	6,768	406	2,308	406	88	64
	hl. 18,655							
Weizen	q. 1,600	31	4	—	25	2	—	—
Andere Getreidearten	q. 6,787	152	75	1	62	14	—	—
Mehl, Graupe, Gries, Grütze	q. 33,565	832	150	14	651	16	—	—
Gerste, Malz, Hopfen	q. 922	22	12	8	2	—	—	—
Bier	hl. 12,476	522	1	—	376	144	—	—
	q. 13,526							
Sprit, Branntwein etc.	hl. 475	1,249	176	17	547	134	30	9
	q. 10,177							
Kartoffeln	q. 8,840	64	33	14	11	6	—	—
Gemüse	q. 5,622	180	100	3	64	2	—	4
Obst	q. 567,942	6,931	6,064	343	393	16	45	1
Stadfrüchte etc.	q. 2,716	63	22	2	12	26	—	1
Wein	hl. 5,704	535	131	4	165	46	13	49
	q. 1,885							
B. Tierische Nahrungsmittel	q. 694,983	88,255	13,562	3,062	17,170	5,420	1,364	22,102
	Stück - pièces 15,305							
Schlachtvieh	q. 12,069	3,404	2,622	2	144	625	3	—
Schweine	q. 3,236	63	33	—	8	22	—	—
Fleisch	q. 10,649	2,640	62	6	2,537	22	—	5
Fische	q. 5,708	789	178	12	530	51	14	1
Geflügel, Wildbret, Wurstwaren	q. 724	205	16	2	158	14	4	5
Butter	q. 887	173	38	2	119	3	—	—
Käse:	q. 247,169	43,298	9,070	3,032	12,726	4,462	1,232	786
Milch, frische	q. 53,606	802	789	2	11	—	—	—
Milch, kondensierte	q. 362,424	34,132	96	3	376	45	35	20,947
Kindermehl	q. 13,816	2,749	658	1	561	176	76	358
Milchzucker	q. 11	1	—	—	1	—	—	—
Milchwirtschaftlicher Export	q. 677,913	81,155	10,651	3,040	13,794	4,686	1,343	22,091
C. Comestibles etc.	131,205	22,969	2,119	603	5,163	3,006	926	9,043
Chokolade	q. 51,028	19,537	1,784	346	3,518	2,645	871	8,752
Mineralwasser	q. 3,176	111	28	3	72	2	—	—
Teigwaren, Suppen, Fleischextrakt	q. 5,530	924	45	207	166	59	4	178
Zuckerbäckerwaren	q. 5,126	1,363	49	5	895	169	45	38
Andere feine Esswaren	q. 1,699	287	27	1	154	8	3	64
Übrige Nahrungsmittel	q. 64,646	747	186	41	358	123	3	11

Bemerkung. Über die Bedeutung der Abkürzungen der Ländernamen siehe Seiten 142 und 143. unten.

B. Exportation 1902.

Principaux débouchés								Désignation de la marchandise						
Ver. Staaten Etags- Unis	Verschiedene Länder — Pays divers						Übrige Länder Autres pays							
Wert in 1000 Franken — Valeur en 1000 francs														
10	11	12	13	14	15	16	17	18						
								IV. Substances alimentaires						
145	H	119	R	27	Sp	3	Afr	18	As	32	AC) AS)	93	104	. . . A. Produits du sol
—	—	—	—	—	—	—	—	—	—	—	—	—	—	Froment
—	—	—	—	—	—	—	—	—	—	—	—	—	—	Autres céréales
—	"	I	—	—	—	—	—	—	—	—	—	—	—	Farine, gruau, semoule
—	—	—	—	—	—	—	—	—	—	—	—	—	—	Orge, malt, houblon
—	—	—	—	—	—	—	—	—	—	—	—	—	I	Bière
101	"	39	"	20	"	2	"	6	"	10	"	81	77	Alcool, eau-de-vie, etc.
—	—	—	—	—	—	—	—	—	—	—	—	—	—	Pommes de terre
—	—	—	—	—	—	—	—	I	"	3	—	—	3	Légumes
—	"	67	—	—	—	—	—	—	—	—	—	—	2	Fruits
—	—	—	—	—	—	—	—	—	—	—	—	—	—	Fruits du midi, etc.
44	"	12	"	7	"	1	"	11	"	19	"	12	21	Vin
6,292	H	258	R	1,459	Sp	1,426	Afr	4,873	As	4,324	AC) AS)	2,174	4,769	. . . B. Denrées animales
—	—	—	—	—	—	4	—	—	—	—	—	—	4	Bétail de boucherie
—	—	—	—	—	—	—	—	—	—	—	—	—	—	Porcs
—	—	—	—	—	—	—	—	3	"	5	—	—	—	Viande
—	—	—	—	—	—	—	—	3	"	—	—	—	—	Poissons
—	—	—	—	—	—	—	—	2	"	3	—	—	1	Volaille, gibier, charcuterie
—	—	—	—	—	—	—	—	—	—	9	—	—	2	Beurre
6,194	"	169	"	1,376	"	472	"	940	"	147	"	731	1,961	Fromage
—	—	—	—	—	—	—	—	—	—	—	—	—	—	Lait frais
98	"	45	"	6	"	647	"	3,913	"	4,105	"	1,248	2,568	Lait condensé
—	"	44	"	77	"	303	"	12	"	55	"	195	233	Farine alimentaire
—	—	—	—	—	—	—	—	—	—	—	—	—	—	Sucre de lait
6,292	"	258	"	1,459	"	1,422	"	4,865	"	4,316	"	2,174	4,764	Exportation de produits lactés
305	H	320	R	102	Sp	19	Ba	110	Afr	238	AC) AS)	104	911	. . . C. Comestibles, etc.
181	"	220	"	92	"	9	"	383	"	131	"	70	535	Chocolat
2	—	—	—	—	—	—	—	—	—	3	—	—	1	Eaux minérales
118	"	55	"	9	"	2	"	4	"	46	"	9	22	Pâtes, soupes, extrait de viande
1	"	42	—	—	—	3	"	13	"	47	"	15	41	Sucreries
—	"	1	—	—	—	—	—	—	—	9	"	2	8	Autres comestibles fins
3	"	2	"	1	"	5	—	—	—	2	"	8	4	Autres substances alimentaires

Remarque. — Pour les abréviations des noms de pays voir les annotations au bas des pages 149 et 148.

Bezeichnung der Ware	Gesamt-Ausfuhr Exportation totale		Wichtigste Absatzgebiete — Principaux débouchés										Designation de la marchandise
	Menge Quantité	Wert Valeur	Deutsch- land Alle- magne	Österreich Autriche	Frank- reich France	Italien Italie	Belgien Belgique	England Grande- Bret- agne	Vereinigte Staaten Etats- Unis	Urigs Länder Autres pays	Wert in 1000 Franken — Valeur en 1000 francs		
												q.	
A. Rohstoffe { q. Stück	3,092,765	94,568	57,620	3,981	15,353	11,478	513	1,637	555	3,431	13	q. pièces	
I. Textil-Industrie	53,495	44,031	31,726	2,901	3,150	3,567	97	609	2	1,979		A. Matières premières	
A. Seide	16,359	39,082	29,159	1,739	2,489	3,253	26	593	—	1,823		I. Industrie textile	
B. Baumwolle	23,393	1,499	1,110	130	147	46	9	—	—	57		A. Soie	
C. Wolle	10,318	2,763	1,203	1,021	315	96	47	11	—	70		B. Coton	
D—G. Andere	3,425	687	254	11	199	172	15	5	2	29		C. Laine	
II. Metall-Industrie	164,385	11,967	5,447	29	3,868	2,559	5	12	1	46		D—G. Autres	
B. Eisen	145,071	1,300	120	22	275	850	4	5	1	23		II. Industrie métallurgique	
C. Andere unedle Metalle	17,786	1,668	499	7	929	205	1	4	—	23		B. Fer	
D. Edelmetall	1,528	8,999	4,828	—	2,664	1,504	—	3	—	—		C. Autres métaux non précieux	
III. Andere Industrien { q. Stück	2,874,885	38,570	20,447	1,051	8,335	5,352	411	1,016	552	1,406		q. pièces	
B. Fabrikate { q. Stück	1,315,203	657,932	122,747	38,564	71,907	30,586	10,816	153,476	101,689	128,148		q. pièces	
I. Textil-Industrie	226,247	407,997	65,005	19,332	41,722	8,552	5,627	115,621	87,758	64,380		I. Industrie textile	
A. Seide	49,267	210,162	37,164	10,537	26,422	2,756	3,435	80,949	31,423	17,476		A. Soie	
B. Baumwolle	146,661	164,964	19,004	6,615	10,057	3,900	1,670	29,204	54,681	39,833		B. Coton	
C. Wolle	20,100	18,676	6,436	1,417	1,135	1,037	68	3,568	596	4,419		C. Laine	
D (i. Andere	10,219	14,195	2,401	763	4,108	850	454	1,000	1,058	2,652		D (i. Autres	

II. Metall-industrie.		q.	191,527	41,678	16,950	22,498	17,377	4,149	28,050	8,776	52,949	q. } II. Industrie métallurgique pièces
B. Eisen	{ Stück	373,297	57,208	10,694	3,703	11,172	9,033	683	5,093	994	15,836	B. Fer
C. Andere unedle Metalle	{	8,006	2,978	1,472	134	418	388	58	157	8	343	C. Autres métaux non précieux
D. Edelmetall	{	81	10,479	1,285	560	4,869	331	421	496	1,478	1,039	D. Métaux précieux
E. Uhren	{ Stück	4,092	120,862	28,227	11,653	6,039	7,625	2,987	22,304	6,296	35,731	E. Horloges et montres
III. Andere Industrien	{	8,110,073	58,408	16,064	3,182	7,687	4,657	1,039	9,805	5,155	10,819	III. Autres industries
C. Nahrungsmittel	{ Stück	1,479,770	121,805	22,449	4,071	24,641	8,832	2,378	31,209	6,742	21,483	C. Substances alimentaires
Bodenprodukte	{ hl.	18,655	10,581	6,768	406	2,308	406	88	64	145	396	Dennrées végétales
Tierische Nahrungsmittel	{	653,582	88,255	13,562	3,062	17,170	5,420	1,364	22,102	6,292	19,283	Dennrées animales
Kolonialwaren, feine Ess- waren etc.	{ Stück	694,983	22,969	2,119	603	5,163	3,006	926	9,043	305	1,804	Dennrées coloniales, comestibles fins, etc.
A. Rohstoffe	{	3,092,765	94,568	57,620	3,981	15,353	11,478	513	1,637	555	3,431	A. Matières premières
B. Fabrikate	{	41,903	657,932	122,747	38,564	71,907	30,586	10,815	153,476	101,689	128,148	B. Produits fabriqués
C. Nahrungsmittel	{	1,315,203	121,805	22,449	4,071	24,641	8,832	2,378	31,209	6,742	21,483	C. Substances alimentaires
Gesamt-Total	{	8,110,073	874,805	202,816	46,616	111,901	50,896	18,706	186,822	108,986	158,062	Total général

Rekapitulation. — Récapitulation.

HB. Infolge der Abrundung auf Tausende von Franken stimmen die Biersummen nicht überall mit den bez. Angaben der Hauptübersichten (hier S. 140 und 141) überein.
 N.B. Tous les postes ayant été arrondés en milliers de francs, les unités de milliers de francs au présent tableau diffèrent parfois des unités correspondantes des tableaux généraux,
 pages 140 et 141, où les nombres sont exprimés à une unité près.

6. Kategorienweise Einteilung des Specialhandels 1902

6. Répartition du commerce spécial de 1902

Wert in Franken.

Kategorien	Einfuhr — Importation			
	Lebensmittel <i>Substances alimentaires</i>	Rohestoffe <i>Matières premières</i>	Fabrikate <i>Produits fabriqués</i>	Total
1	2	3	4	5
I. Abfälle und Düngstoffe	—	11,515,458	1,635,830	13,151,288
II. A. Apothekerwaren	870,035	518,479	4,079,387	5,467,901
B. Chemikalien	—	1,237,730	24,686,796	25,924,526
C. Farbwaren	—	1,610,065	5,458,596	7,068,661
III. Glas	—	—	4,911,628	4,911,628
IV. Holz	—	8,297,172	18,580,988	26,878,160
V. Landwirtschaftliche Erzeugnisse	—	8,047,014	—	8,047,014
VI. Leder und Schuhwaren	—	—	28,792,330	28,792,330
VII. Kunst und Wissenschaft	—	208,629	19,746,859	19,955,488
VIII. A. Uhren	—	—	3,432,888	3,432,888
B. Maschinen und Fahrzeuge	—	—	25,738,299	25,738,299
IX. A. Aluminium	—	—	157,171	157,171
B. Blei	—	1,522,936	491,690	2,014,626
C. Eisen	—	37,060,192	20,538,677	57,598,869
D. Kupfer	—	8,042,230	4,160,342	12,202,572
E. Nickel	—	920,400	179,250	1,099,650
F. Zink	—	1,492,687	192,910	1,685,597
G. Zinn	—	5,010,850	427,580	5,438,430
H. Edle Metalle, nicht gemünzt	—	41,046,720	8,749,313	49,796,033
J. Erze und Metalle, verschiedene	—	137,754	—	137,754
X. Mineralische Stoffe	—	76,213,035	1,693,759	77,906,794
XI. Nahrungs- und Genussmittel	290,547,604	7,872,898	2,205,623	300,626,125
XII. Öle und Fette	4,538,140	8,541,150	1,133,422	14,212,712
XIII. Papier	—	858,965	8,261,389	9,120,354
XIV. A. Baumwolle	—	34,851,975	41,384,495	76,236,470
B. Leinen etc.	—	2,257,395	10,995,860	13,253,255
C. Seide	—	151,416,207	18,499,309	169,915,516
D. Wolle	—	15,689,055	40,073,536	55,762,591
E. Kautschuk	—	75,535	3,309,420	3,384,955
F. Stroh	—	1,261,247	1,390,490	2,651,737
G. Konfektion	—	—	29,228,163	29,228,163
XV. A. Tiere	41,370,905	10,224,410	—	51,595,315
B. Tierische Stoffe	—	9,039,074	1,148,942	10,188,016
XVI. Tonwaren	—	—	5,406,514	5,406,514
XVII. Verschiedene Waren	—	—	9,523,315	9,523,315
Total 1902	337,326,684 = 29.89 0/0	444,969,262 = 39.43 0/0	346,214,771 = 30.68 0/0	1,128,510,717 = 100 0/0
Total 1901	306,626,390 = 29.20 0/0	415,651,706 = 39.59 0/0	327,725,461 = 31.21 0/0	1,050,003,557 = 100 0/0
Differenz 1902	+ 30,700,294	+ 29,317,556	+ 18,489,310	+ 78,507,160
Hiezu: Edle Metalle {1902		78,733,889		
gemünzt {1901		68,566,246		
Differenz 1902		+ 10,167,643		

in Lebensmittel, Rohstoffe und Fabrikate.

on 17 classes et en 3 catégories économiques.

Valeur en francs.

Ausfuhr — Exportation				Classes
Lebensmittel <i>Substances alimentaires</i>	Rohstoffe <i>Matières premières</i>	Fabrikate <i>Produits fabriqués</i>	Total	
6	7	8	9	10
—	3,207,747	244,056	3,451,803	<i>I. Déchets et engrais</i>
111,455	46,159	7,240,427	7,398,041	<i>II. A. Objets pharmaceutiques</i>
—	677,700	7,109,723	7,787,423	<i>B. Espèces chimiques</i>
—	24,507	16,495,992	16,520,499	<i>C. Couleurs</i>
—	—	397,713	397,713	<i>III. Verre</i>
—	2,407,631	4,111,327	6,518,958	<i>IV. Bois</i>
—	523,186	—	523,186	<i>V. Produits agricoles</i>
—	—	8,326,620	8,326,620	<i>VI. Cuir et chaussures</i>
—	143,131	9,913,424	10,056,555	<i>VII. Sciences et arts</i>
—	—	120,862,360	120,862,360	<i>VIII. A. Horloges et montres</i>
—	—	46,965,057	46,965,057	<i>B. Machines et véhicules</i>
—	—	1,690,875	1,690,875	<i>IX. A. Aluminium</i>
—	62,725	203,632	266,357	<i>B. Plomb</i>
—	1,299,511	7,198,278	8,497,789	<i>C. Fer</i>
—	1,044,795	964,258	2,009,053	<i>D. Cuivre</i>
—	53,589	50,672	104,261	<i>E. Nickel</i>
—	209,805	22,885	232,690	<i>F. Zinc</i>
—	295,530	45,999	341,529	<i>G. Etain</i>
—	8,727,038	7,978,646	16,705,684	<i>H. Métaux précieux non monnayés</i>
—	1,289	—	1,289	<i>J. Minerais et métaux divers</i>
—	3,338,498	2,582,171	5,920,669	<i>X. Matières minérales</i>
118,213,096	756,559	2,241,661	121,211,316	<i>XI. Comestibles, boissons, tabacs</i>
13,557	275,188	185,973	474,718	<i>XII. Huiles et graisses</i>
—	1,359,175	2,152,759	3,511,934	<i>XIII. Papiers</i>
—	1,499,392	161,787,089	163,286,481	<i>XIV. A. Coton</i>
—	37,599	1,812,936	1,850,535	<i>B. Lin, etc.</i>
—	39,082,474	207,094,107	246,176,581	<i>C. Soie</i>
—	2,763,240	15,417,489	18,180,729	<i>D. Laine</i>
—	10,120	1,387,570	1,397,690	<i>E. Caoutchouc</i>
—	245,166	8,739,135	8,984,301	<i>F. Paille</i>
—	—	11,751,774	11,751,774	<i>G. Confections</i>
3,467,173	13,741,669	—	17,208,842	<i>XV. A. Animaux</i>
—	12,734,047	171,884	12,905,931	<i>B. Matières animales</i>
—	—	778,398	778,398	<i>XVI. Poteries</i>
—	—	2,007,468	2,007,468	<i>XVII. Articles divers</i>
121,805,281	94,567,470	657,932,358	874,305,109	Total 1902
= 13.93 %	= 10.82 %	= 75.25 %	= 100 %	
107,301,291	91,991,249	637,274,574	836,567,114	Total 1901
= 12.83 %	= 10.99 %	= 76.18 %	= 100 %	
+ 14,503,990	+ 2,576,221	+ 20,657,784	+ 37,737,995	Différence 1902
.. . . .	42,610,992	1902) <i>En outre: Métaux</i>
.. . . .	26,548,209	1901) <i>précieux monnayés</i>
.. . . .	+ 16,062,783	Différence 1902

7. Übersicht des Zollertrages nach Kategorien des Zolltarifs.

Kategorien	Einfuhrzölle		
	1902		
	Total		= % des Totals der Einfuhrzölle du total des droits d'entrée.
	Menge Quantité q. brutto — q. brut	Ertrag Produit Fr.	
1	2	3	4
I. Abfälle und Düngstoffe	245,600	67,116	0.13
II. A. Apothekerwaren	52,298	357,268	0.72
B. Chemikalien	885,965	1,105,776	2.22
C. Farbwaren	123,889	386,180	0.78
III. Glas	135,843	1,247,239	2.50
IV. Holz	3,152,674	1,632,349	3.27
V. Landwirtschaftliche Erzeugnisse	26,602	52,232	0.11
VI. Leder	52,699	1,080,019	2.17
VII. Kunst und Wissenschaft	43,491	305,593	0.61
VIII. A. Uhren	3,148	91,327	0.18
B. Maschinen	239,322	1,068,156	2.14
IX. A. Aluminium	391	6,306	0.01
B. Blei	44,958	44,113	0.09
C. Eisen	2,513,243	3,635,981	7.29
D. Kupfer	65,486	429,802	0.86
E. Nickel	2,541	30,392	0.06
F. Zink	25,351	49,232	0.10
G. Zinn	17,654	53,124	0.11
H. Edle Metalle	909	91,189	0.18
J. Andere Metalle	588	1,018	0.002
X. Mineralische Stoffe	20,498,473	1,875,855	3.76
XI. Nahrungs- und Genussmittel	10,596,152	22,752,797	45.65
XII. Öle und Fette	221,511	332,866	0.67
XIII. Papier	124,662	1,202,959	2.41
XIV. A. Baumwolle	351,166	2,156,302	4.33
B. Leinen etc.	72,882	487,248	0.98
C. Seide	68,950	378,102	0.76
D. Wolle	118,251	2,892,307	5.80
E. Kautschuk	5,116	58,140	0.12
F. Stroh	49,406	103,017	0.21
G. Konfektionswaren	29,633	2,465,107	4.95
XV. A. Tiere	Stück — pièces 270,234	1,602,429	3.21
B. Tierische Stoffe	q. brutto — q. brut 39,116	86,979	0.17
XVI. Thonwaren	346,857	846,111	1.70
XVII. Verschiedene Waren	42,999	873,352	1.75
Total { q. brutto Stück	40,197,826 270,234	49,847,983	100
		Ausfuhrzölle	
	q. brutto — q. brut	Fr.	= % des Totals der Ausfuhrzölle du total des droits de sortie
I. Abfälle und Düngstoffe	9,860	986	0.69
IX. C. Eisen	135,475	27,095	19.01
XI. Nahrungs- und Genussmittel	12,363	12,363	8.68
XV. A. Tiere	Stück — pièces 54,651	23,579	16.55
B. Felle und Häute, roh	q. brutto — q. brut 78,484	78,484	55.07
Total { q. brutto Stück	236,182 54,651	142,507	100

Mehreinnahme an Einfuhrzöllen 1902 gegenüber 1901 Fr. 3,902,607.
Mehreinnahme an Ausfuhrzöllen 1902 gegenüber 1901 Fr. 7323.

7. Recettes des douanes d'après les catégories du tarif douanier.

Droits d'entrée			Catégories
1901		1902	
Ertrag Produit Fr.	= % des Totals der Einfuhrzölle du total des droits d'entrée	Differenz Différence Fr.	
5	6	7	8
71,935	0.16	— 4,819	I. Déchets et engrais
348,947	0.76	+ 8,321	II. A. Objets pharmaceutiques
1,105,782	2.41	— 6	B. Espèces chimiques
359,912	0.78	+ 26,268	C. Couleurs
1,273,419	2.77	— 26,180	III. Verre
1,570,134	3.42	+ 62,215	IV. Bois
47,405	0.10	+ 4,827	V. Produits agricoles
978,237	2.13	+ 101,782	VI. Cuir
305,132	0.66	+ 461	VII. Sciences et arts
99,875	0.22	— 8,548	VIII. A. Horloges et montres
1,062,464	2.31	+ 5,692	B. Machines
4,241	0.009	+ 2,065	IX. A. Aluminium
43,154	0.09	+ 959	B. Plomb
3,127,194	6.81	+ 508,787	C. Fer
443,178	0.96	— 13,376	D. Cuivre
29,748	0.06	+ 644	E. Nickel
49,670	0.11	— 438	F. Zinc
46,904	0.10	+ 6,220	G. Etain
86,651	0.19	+ 4,538	H. Métaux précieux
920	0.002	+ 98	J. Autres métaux
1,899,663	4.13	— 23,808	X. Matières minérales
20,671,470	45.00	+ 2,081,327	XI. Comestibles, boissons, tabacs
315,864	0.69	+ 17,002	XII. Huiles et graisses
1,137,493	2.48	+ 65,466	XIII. Papier
1,867,759	4.07	+ 288,543	XIV. A. Coton
437,520	0.96	+ 49,728	B. Lin, etc.
354,202	0.77	+ 23,900	C. Soie
2,663,272	5.80	+ 229,035	D. Laine
49,565	0.11	+ 8,575	E. Caoutchouc
88,884	0.19	+ 14,133	F. Paille
2,324,075	5.06	+ 141,032	G. Confections
1,365,597	2.97	+ 236,832	XV. A. Animaux
88,946	0.19	— 1,967	B. Matières animales
796,770	1.73	+ 49,341	XVI. Poteries
829,394	1.81	+ 43,958	XVII. Articles divers
45,945,376	100	+ 3,902,607	{ q. brut } Total { pièces }
Droits de sortie			
Fr.	= % des Totals der Ausfuhrzölle du total des droits de sortie	Fr.	
922	0.68	+ 64	I. Déchets et engrais
20,777	15.37	+ 6,318	IX. C. Fer
12,190	9.02	+ 173	XI. Comestibles, boissons, tabacs
19,773	14.63	+ 3,806	XV. A. Animaux
81,522	60.30	— 3,038	B. Cuirs et peaux, bruts
135,184	100	+ 7,323	{ q. brut } Total { pièces }

Surplus des recettes d'entrée en 1902 vis-à-vis de 1901 Fr. 3,902,607.
Surplus des recettes de sortie en 1902 vis-à-vis de 1901 Fr. 7323.

8. Ein- und Ausfuhr der wichtigsten Konsumartikel im 10jährigen Zeitraum 1893—1902.
8. Importation et exportation des principaux articles de consommation, pendant la période décennale de 1893 à 1902.

A. Einfuhr. — A. Importation.

Wert in Franken. — Valeur en francs.

Warengattung Produits	1902	1901	1900	1899	1898	1897	1896	1895	1894	1893
	2	3	4	5	6	7	8	9	10	11
Getreide und Hülsenfrüchte — <i>Céréales et légumineuses</i>	113,116,743	104,299,550	97,561,914	106,982,093	111,318,875	105,967,683	105,240,755	82,219,832	74,855,905	93,640,957
Mehl — <i>Farines</i>	6,737,770	8,125,292	5,424,573	8,026,035	7,828,049	8,929,636	8,957,524	6,800,436	5,961,888	6,933,168
Kartoffeln — <i>Pommes de terre</i>	2,752,089	2,265,167	1,538,795	2,367,336	2,839,336	3,099,309	2,990,143	1,362,057	1,396,803	1,211,133
Schweineschmalz — <i>Saindoux</i>	2,062,799	2,376,282	2,515,547	2,359,730	2,109,920	1,570,686	1,898,067	2,353,010	2,700,280	2,200,935
Eier — <i>Œufs</i>	11,915,105	10,593,144	10,982,641	11,151,724	10,170,431	9,311,356	8,426,512	8,286,664	7,250,068	6,248,760
Schlachtvieh, lebendes — <i>Bé- tail de boucherie</i>	41,370,905	35,365,843	34,642,713	37,205,764	39,581,462	38,448,107	37,565,930	49,208,578	59,505,198	20,100,045
Fleisch, frisches — <i>V viande fraîche</i>	7,707,025	8,063,145	6,334,340	5,374,040	4,945,990	3,532,880	3,046,060	2,880,070	1,593,460	1,267,970
Fleisch, geräuchert, gesalzen, Würstwaren — <i>V viande fumée, salée, charcuterie</i>	4,151,900	4,505,960	4,564,445	5,243,485	6,059,420	4,645,380	5,059,320	4,662,210	3,205,220	1,858,780
Geflügel, Wildbret, Fische — <i>Volaille, gibier, poisson</i>	12,297,600	11,922,690	10,834,435	10,822,850	9,613,370	9,291,010	9,481,914	9,215,134	8,286,995	7,747,690
Bier — <i>Bière</i>	2,384,939	2,155,369	2,152,726	2,222,915	2,229,912	2,186,322	2,029,043	1,737,518	1,695,970	1,496,812
Wein in Fässern — <i>Vin en tonneau</i>	31,723,252	22,428,708	29,829,009	35,631,933	36,467,676	36,463,736	32,621,996	31,533,412	22,688,917	24,769,559
Wein in Flasch. — <i>Vin en bout.</i>	1,351,060	1,259,223	1,141,155	1,368,095	1,309,120	1,240,495	1,350,425	998,105	739,216	707,834
Branntwein und andere geistige Getränke — <i>Liquor-de-vie et autres spiritueux</i>	1,845,970	2,132,724	2,287,120	2,768,837	2,302,824	2,180,810	2,402,735	2,483,058	2,697,539	3,607,075
Tabak, unverarb. — <i>Tabac brut</i>	7,889,558	7,866,109	7,736,678	7,835,747	7,531,283	8,491,474	7,643,090	6,977,176	7,301,202	7,141,467
Tabak, verarbeitet — <i>Tabac manufacturé</i>	259,305	227,940	212,095	233,591	238,679	203,187	199,694	195,918	201,220	185,370
Cigarren und Cigarretten — <i>Cigares et cigarettes</i>	1,929,658	1,858,990	1,822,555	1,783,020	1,601,075	1,749,000	1,578,585	1,421,710	1,513,218	1,541,660
Brennholz — <i>Bois à brûler</i>	3,226,298	3,484,114	3,217,716	2,832,794	3,096,506	3,731,391	3,561,628	3,086,764	2,989,707	2,921,880
Malz — <i>Malt.</i>	11,250,410	11,135,974	12,192,178	12,974,140	13,862,187	12,445,262	10,716,014	9,230,130	7,384,720	9,270,625
Total	263,972,386	239,976,224	234,990,635	257,184,129	263,106,115	253,487,724	244,769,435	224,651,782	211,967,526	192,850,820

B. Ausfuhr. — B. Exportation.

Wert in Franken. — Valeur en francs.

Warengattung Produits	1902	1901	1900	1899	1898	1897	1896	1895	1894	1893
	5	3	4	6	6	7	8	9	10	11
Getreide und Hülsenfrüchte — <i>Céréales et légumineuses</i>	125,698	149,234	247,566	301,974	155,976	115,101	83,784	80,840	107,533	84,118
Mehl — <i>Farines</i>	789,464	631,270	697,626	873,203	1,424,308	656,633	724,125	658,281	819,622	1,030,133
Kartoffeln — <i>Pommes de terre</i>	63,931	263,988	72,379	77,758	67,553	54,568	48,449	201,760	59,010	38,105
Eier — <i>Œufs</i>	56,443	63,913	54,709	37,368	33,380	32,794	23,079	21,136	29,441	26,752
Schlachtvieh, lebendes — <i>Bétail de boucherie</i>	3,467,172	2,880,679	2,167,117	1,639,457	2,773,207	3,599,395	3,317,254	3,281,535	3,771,494	4,633,108
Fleisch, frisches — <i>V viande fraîche</i>	2,555,069	2,534,731	3,330,057	3,110,611	2,634,180	2,729,403	3,284,895	3,321,074	4,127,981	3,917,016
Fleisch, geräuchert, gesalzen, Würstwaren — <i>V viande fumée, salée, charcuterie</i>	166,925	175,230	198,898	189,283	230,563	208,217	171,332	151,861	130,783	118,385
Geflügel, Wildbret, Fische — <i>Volaille, gibier, poisson</i>	911,622	935,929	889,816	911,982	922,504	947,893	788,573	728,272	667,270	472,992
Bier — <i>Bière</i>	521,666	541,355	726,031	544,844	538,933	431,442	521,344	664,637	540,955	552,954
Wein in Fässern — <i>Vin en tonneaux</i>	291,878	346,626	488,970	430,714	508,670	417,278	462,004	321,278	341,493	359,444
Wein in Flaschen — <i>Vin en bouteilles</i>	242,438	236,031	282,017	254,392	295,480	311,953	199,939	255,340	224,556	203,307
Brautwein u. andere geistige Getränke — <i>Eau-de-vie et autres spiritueux</i>	1,249,346	1,250,101	1,555,727	1,545,148	1,330,520	1,343,962	1,393,032	1,395,847	1,258,533	1,454,195
Tabak, unverarbeitet — <i>Tabac brut</i>	756,559	643,546	701,680	714,242	681,662	779,080	697,181	464,887	391,538	361,338
Tabak, verarbeitet — <i>Tabac manufacturé</i>	37,025	45,907	41,805	51,805	63,594	46,262	40,359	60,571	49,477	76,861
Cigarren und Cigarretten — <i>Cigares et cigarettés</i>	2,204,636	2,614,394	2,492,060	1,987,763	2,027,694	2,202,571	2,205,869	2,340,983	1,912,693	2,235,841
Brennholz — <i>Bois à brûler</i>	696,106	689,105	524,971	484,765	546,039	567,438	473,584	524,765	528,833	561,117
Käse, weich, hart — <i>Fromages à pâte molle et à pâte dure</i>	43,297,752	44,034,281	43,479,205	40,211,417	39,415,105	38,364,024	38,727,924	37,696,359	37,714,639	36,231,059
Milch, frische — <i>Lait frais</i>	802,297	616,831	601,788	482,161	423,166	356,193	325,916	413,198	621,857	431,946
Milch, kondensierte — <i>Lait condensé</i>	34,132,322	28,941,266	26,733,183	20,805,519	19,250,030	19,775,211	18,365,929	18,500,924	18,944,779	16,529,814
Kindermehl — <i>Farine lactée</i>	2,749,350	2,702,339	2,597,998	2,547,813	2,460,851	2,427,843	2,342,187	2,573,861	2,498,345	2,675,173
Chokolade — <i>Chocolat</i>	18,118,155	14,362,417	10,019,132	7,907,595	5,917,051	4,653,449	3,719,851	3,248,909	2,819,842	2,528,385
Total	113,235,764	104,659,173	97,832,735	85,109,814	81,700,466	80,020,710	77,916,610	76,906,318	77,560,674	74,522,043

Der Import und Export von 25 Staaten der Erde im Jahre 1902 mit Berechnung der Aussenhandelssummen auf den Kopf der Bevölkerung.

Nach einer von Joh. J. Macferlane, A. M. in Philadelphia in der Schrift „The World's Commerce and American Industries“ veröffentlichten Tabelle.

Commerce d'importation et d'exportation dans 25 Etats, en 1902, en francs et par tête de population.

D'après un tableau de Joh. J. Macferlane, A. M. de Philadelphie, publié dans „The World's Commerce and American Industries“.

Staaten <i>Etats</i>	1902		Bevölkerung <i>Population</i>	Einfuhr per Kopf der Bevölkerung <i>Importation par tête de popu- lation</i>	Ausfuhr per Kopf der Bevölkerung <i>Exportation par tête de popu- lation</i>	Gesamt- aussenhandel per Kopf der Bevölkerung <i>Commerce d'import. et d'export. par tête de population</i>
	Einfuhr- summen <i>Importation</i>	Ausfuhr- summen <i>Exportation</i>				
	Fr.	Fr.				
1	2	3	4	5	6	7
Schweiz — <i>Suisse</i>	1,128,511,000	874,305,000	3,357,907	337	260	597
Argentinien — <i>Répub. Argentine</i>	515,062,000	897,200,000	5,022,248	103	179	282
Österreich-Ungarn — <i>Autriche-Hongrie</i>	1,809,288,000	2,007,384,000	45,361,863	40	44	84
Belgien* — <i>Belgique*</i>	2,380,700,000	1,925,500,000	6,896,000	345	279	624*
Bulgarien — <i>Bulgarie</i>	71,230,000	103,657,000	2,644,299	27	39	66
Canada — <i>Canada</i>	1,065,355,000	1,073,565,000	5,372,000	198	200	398
Chile — <i>Chili</i>	263,376,000	324,907,000	3,061,000	86	106	192
China — <i>Chine</i>	1,053,719,000	645,055,000	330,130,000	3	2	5
Dänemark — <i>Danemark</i>	551,002,000	405,542,000	2,464,770	224	165	389
Ägypten — <i>Egypte</i>	379,326,000	451,079,000	9,821,000	39	46	85
Frankreich* — <i>France*</i>	4,415,725,000	4,236,918,000	38,961,945	113	109	222*
Deutschland — <i>Allemagne</i>	6,952,033,000	5,775,493,000	56,367,178	123	102	225
Griechenland — <i>Grèce</i>	135,374,000	80,114,000	2,434,000	56	33	89
Britisch-Indien — <i>Indes britanniques</i>	1,369,165,000	2,030,688,000	294,000,000	47	69	116
Italien — <i>Italie</i>	1,775,743,000	1,472,408,000	32,966,397	54	45	99
Japan — <i>Japon</i>	699,906,000	659,549,000	45,758,821	15	14	29
Mexiko — <i>Mexique</i>	369,645,000	457,337,000	13,604,923	27	34	61
Niederlande* — <i>Hollande*</i>	4,223,988,000	3,604,050,000	5,347,236	790	674	1664*
Norwegen — <i>Norvège</i>	408,541,000	233,859,000	5,136,441	80	46	126
Portugal — <i>Portugal</i>	313,178,000	165,076,000	5,021,657	62	33	95
Russland — <i>Russie</i>	1,397,766,000	2,188,540,000	131,570,000	11	17	28
Spanien — <i>Espagne</i>	798,273,000	737,189,000	18,226,040	44	40	84
Schweden — <i>Suède</i>	638,150,000	490,732,000	5,198,752	123	94	217
Grossbritannien u. Irland* — <i>Grande-Bretagne et Irlande*</i>	13,331,759,000	7,147,609,000	42,053,525	317	170	487*
Ver. Staaten N. A. — <i>Etats-Unis d'Amérique</i>	5,021,078,000	7,048,426,000	79,003,000	64	89	153

* Die Handelsstatistik der Niederlande scheidet einen grossen Teil des Transit- und Zwischenhandels vom übrigen Handel nicht aus; ebenso sind in der Ein- und Ausfuhr die gemünzten Edelmetalle mitenthalten, was zur Folge hat, dass oben angeführte Ein- und Ausfuhrsummen gegenüber denjenigen anderer Länder stark in die Höhe geschraubt sind. Das gleiche gilt zum Teil auch von Belgien, England und Frankreich. In dem Werk „Wirtschaftskunde der Schweiz“ von Dr. Traugott Geering und Dr. R. Hotz bemerken zudem die Verfasser, dass das exakte schweizerische Entwicklungssystem bisher nur von Österreich-Ungarn und teilweise noch von Deutschland durchgeführt wird.

* *La statistique commerciale des Pays-Bas ne distingue pas une grande partie du commerce de transit et d'entrepôt du reste du commerce; de même, les métaux précieux monnayés sont contenus dans les chiffres d'importation et d'exportation, ce qui explique que les chiffres ci-dessus d'importation et d'exportation pour ce pays sont tellement supérieurs à ceux d'autres Etats. La même chose se reproduit également en partie pour la Belgique, l'Angleterre et la France. MM. les Drs T. Geering et R. Hotz, dans leur manuel d'économie politique de la Suisse, font observer en outre à cet égard que le système suisse de classification en cette matière, exact et rationnel, est en vigueur en Autriche-Hongrie et partiellement aussi en Allemagne.*

B. Versicherung. — B. Assurances.

Nach den Mitteilungen des eidgenössischen Versicherungsamtes.

D'après les données du Bureau fédéral des assurances.

1. Prämieeneinnahmen der konzessionierten privaten Versicherungsunternehmungen in der Schweiz im Jahre 1901.

1. Primes encaissées en Suisse en 1901, par les sociétés d'assurances autorisées.

Versicherungszweige	Prämien Primes encaissées	Davon entfallen auf Par des sociétés		Ferner auf Par des sociétés		Branches d'assurances
		einheimische suissees	fremde étrangères	gegenseitige mutuelles	Aktien- par actions	
		Gesellschaften		Gesellschaften		
		Fr.	Fr.	Fr.	Fr.	
1	2	3	4	5	6	7
Lebensversicherung . . .	29,102,920	13,875,351	15,227,569	13,801,021	15,301,899	Vie.
Unfallversicherung . . .	10,562,014	9,237,186	1,324,828	1,034,141	9,527,873	Accidents.
Feuerversicherung . . .	9,528,963	6,291,968	3,236,995	2,934,242	6,594,721	Incendie.
Glasversicherung . . .	197,390	72,676	124,714	68,616	128,774	Bris des glaces.
Wasserleitungs-Versicherung . . .	31,085	30,155	930	—	31,085	Conduites d'eau.
Diebstahl- und Kautionsversicherung . . .	133,767	53,927	79,840	—	133,767	Vol et caution.
Viehversicherung . . .	354,221	—	354,221	354,221	—	Bétail.
Hagelversicherung . . .	701,599	701,599	—	701,599	—	Grêle.
Transportversicherung	2,792,508	1,622,680	169,828	—	1,792,508	Transport.
Total 1901	52,404,467	31,885,542	20,518,925	18,893,840	33,510,627	Total 1901.
%	100	60.8	39.2	36.0	64.0	%.
1886	22,004,697	12,629,562	9,375,135	6,135,676	15,869,021	1886.
%	100	57.4	42.6	27.9	72.1	%.

Im Jahre 1886, dem ersten Jahre der Staatsaufsicht, hat das Schweizervolk bei konzessionierten privaten Versicherungsunternehmungen in der Form von Prämien angelegt:

En 1886, première année de surveillance des compagnies d'assurance par la Confédération, le peuple suisse a placé en primes auprès des entreprises privées autorisées:

in der Lebensversicherung . . .	Fr.	13,150,427	pour l'assurance-vie.
" " Unfallversicherung . . .	"	1,438,551	" " accidents.
" " Feuerversicherung . . .	"	5,765,047	" " incendie.
" " Glasversicherung . . .	"	34,051	" " bris des glaces.
" " Viehversicherung . . .	"	16,231	" " bétail.
" " Hagelversicherung . . .	"	121,457	" " grêle.
" " Transportversicherung . . .	"	1,478,933	" " transports.
Total	Fr.	22,004,697	

2. Lebensversicherung im Jahre 1901.

In der Schweiz konzessionierte Gesellschaften	Gründungs-Jahr	Aktienkapital	Davon einbezahlt	Kapital- und dergleichen Reserven	Deckungs-kapital und Prämien-überträge
<i>Sociétés autorisées en Suisse</i>	<i>Année de fondation</i>	<i>Capital social</i>	<i>Dont versé</i>	<i>Réserves statutaires et spéciales</i>	<i>Réserves pour risques en cours et corrections à l'échéance des primes</i>
		Fr.	Fr.	Fr.	Fr.
1	2	3	4	5	6
Schweizerische — Suisses.					
1. Schw. L.-V. u. Rentenanst., Zürich	18 ⁵⁷ ₅₅	—	—	8,607,170	49,109,728
2. La Suisse, Lausanne	1858	2,000,000	400,000	194,916	10,612,179
3. Basler Lebens-Versich.-Ges., Basel	1864	10,000,000	1,000,000	4,050,007	54,354,246
4. La Genevoise, Genève	1872	5,000,000	1,250,000	591,927	16,116,777
5. Versich.-Verein eidg. B. u. B., Basel	1876	—	—	682,037	3,674,704
6. Schw. Sterbe- u. Alterskasse, Basel	1881	—	—	1,676,641	6,588,369
Deutsche — Allemandes.					
1. Leb.-Vers.-Bank f. Deutschl., Gotha	1827	—	—	51,433,426	279,855,348
2. Lebens-Versicherungs-Ges., Leipzig	1830	—	—	44,308,168	216,235,296
3. Allg. Versorgungs-Anst., Karlsruhe	18 ³⁰ ₆₁	—	—	29,336,066	148,528,994
4. Teutonia, Leipzig	1852	2,250,000	562,500	4,704,018	64,353,999
5. Concordia, Köln	1853	37,500,000	7,500,000	11,114,162	94,933,082
6. Lebens- u. Ersparn.-Bank, Stuttgart	1854	—	—	44,534,170	200,572,191
7. Germania, Stettin	1857	11,250,000	2,250,000	27,092,383	285,808,584
8. Atlas, Ludwigshafen	1896	12,500,000	3,125,000	231,772	2,188,488
Französische — Françaises.					
1. Comp.d'Assurances générales, Paris	1819	3,000,000	3,000,000	28,892,354	732,160,128
2. L'Union, Paris	1829	10,000,000	1) 100,000	4,366,263	137,124,395
3. La Nationale, Paris	1830	15,000,000	1) 150,000	38,574,950	447,575,255
4. La Caisse paternelle, Paris	1841	5,000,100	5,000,100	18,213,722	37,923,121
5. Le Phénix, Paris	1844	4,000,000	1,000,000	11,392,330	291,412,911
6. L'Urbaine, Paris	1865	12,000,000	2) 5,125,600	1,889,726	129,462,155
7. Le Soleil, Paris 2)	1872	12,000,000	3,000,000	1,331,812	40,213,486
8. L'Aigle, Paris 2)	1873	12,000,000	3,000,000	840,235	27,244,955
9. La Confiance, Paris 2)	1875	6,000,000	1,500,000	7,812	23,317,437
10. La Foncière, Paris 2)	1880	20,000,000	5,000,000	20,949,446	41,640,514
11. La Providence, Paris 2)	1881	6,000,000	1,500,000	5,125,111	25,775,695
Englische 2) — Anglaises. 2)					
1. The Norwich-Union, Norwich	1808	—	—	—	2) 110,527,860
2. The Union Society, London	¹⁷¹⁴ ₁₈₁₅	4) 11,250,000	4,500,000	4) 7,031,309	2) 69,885,501
3. The Northern, London	1836	4) 75,000,000	7,500,000	—	7) 100,043,255
4. The General, London	1837	25,000,000	1,250,000	1,250,000	2) 46,205,984
5. The Star, London	1843	2,500,000	125,000	—	2) 133,964,359
Amerikanische — Américaines.					
1. The New York, New York	1845	—	—	224,865,734	1,258,708,356
2. The Equitable, New York 2)	1859	518,270	518,270	368,320,034	1,326,612,215
3. The Germania, New York	1860	1,036,540	1,036,540	7,549,326	128,278,267

1) Per Aktie Fr. 50 französische Rente deponiert. — 2) Auf 3407 Aktien 100% und auf 8593 Aktien 20% einbezahlt. — 3) Hat auf die Konzession in der Schweiz verzichtet. — 4) Für die Lebens- und Feuerbranche. — 5) Überschuss inklusive Deckungskapital, dessen Berechnung nur alle 5 Jahre, das nächste Mal per 30. Juni 1906 erfolgt. — 6) Überschuss inklusive Deckungskapital, dessen Berechnung nur alle 5 Jahre, das nächste Mal per 31. Dezember 1902 erfolgt. — 7) Überschuss inklusive Deckungskapital, dessen Berechnung nur alle 5 Jahre, das nächste Mal per 31. Dezember 1905 stattfindet. — 8) Am 14. Februar 1899 ist ferner konzessioniert worden: The General Life Assurance Company in London. — 9) Überschuss inklusive Deckungskapital, dessen Berechnung nur alle 5 Jahre, das nächste Mal per 31. Dezember 1903, stattfindet.

2. Assurances sur la vie pendant l'année 1901.

Gesamter Versich.-Bestand Ende 1901 inklusive Rückversicherungen Etat gén. des assurances en cours fin 1901, réassurances comprises		Vers.-Bestand in der Schweiz Ende 1901 abzügl. übernomm. Rückversich. Etat des assurances en cours en Suisse fin 1901, celles acceptées en réassurance non comprises		Prämien-Einnahme 1900 abzüglich Rückversicherung Primes encaissées en 1901 réassurances déduites	
Kapital- Versicherungen Assurances de capitaux Fr.	Renten- Versicherungen Assurances de rentes Fr.	Kapital- Versicherungen Assurances de capitaux Fr.	Renten- Versicherungen Assurances de rentes Fr.	Überhaupt Total général Fr.	In der Schweiz en Suisse Fr.
7	8	9	10	11	12
155,664,136	1,103,640	114,580,977	823,659	7,886,101	4,851,011
32,865,800	270,111	29,426,591	254,839	1,246,453	1,088,385
184,353,062	874,244	67,561,284	363,354	7,415,953	2,611,733
42,956,543	562,191	31,066,491	464,956	2,093,323	1,035,300
20,286,649	11,867	20,286,649	11,867	582,355	614,173
35,541,697	70,802	34,147,710	68,462	1,393,325	1,309,541
1,009,684,000	--	25,442,000	--	36,666,539	935,591
780,096,187	--	17,275,000	--	31,999,699	704,060
595,740,331	139,193	32,452,416	1,571	20,648,668	1,068,684
238,298,651	478,084	11,420,992	16,056	9,639,925	452,588
319,100,604	600,322	8,614,487	1,813	12,341,425	293,038
783,207,128	6,962	40,804,889	1,225	29,452,106	1,554,843
799,885,634	3,160,619	19,652,987	37,800	35,084,010	815,162
30,762,706	68,971	1,795,350	5,000	1,059,578	56,336
865,304,849	40,832,115	53,290,226	212,103	69,242,576	1,881,712
282,746,933	4,229,995	4,550,279	25,351	14,952,973	170,463
717,562,564	20,225,755	16,169,324	120,642	47,068,674	488,450
98,659,766	698,714	15,514,160	1,270	3,934,323	599,443
534,481,741	10,892,600	47,879,172	41,699	34,080,948	1,774,226
433,527,551	2,748,370	15,972,295	9,825	19,631,014	582,066
122,722,251	794,519	1,276,632	--	4,983,416	2,118
88,527,241	363,210	1,860,715	--	3,271,474	56,820
90,132,088	282,928	1,348,833	--	3,946,267	55,876
121,388,295	221,746	398,992	300	4,599,713	11,134
78,926,868	427,585	605,774	1,869	2,681,729	9,063
459,859,950	1,572,475	15,778,723	18,770	13,415,454	619,354
264,744,310	--	39,506,900	--	8,799,443	1,370,992
233,824,850	1,204,725	1,636,271	2,000	9,185,799	35,021
156,665,721	326,793	1,853,500	--	5,080,323	69,849
435,782,650	429,375	7,845,561	--	14,094,000	318,062
7,024,472,465	9,437,132	13,772,700	63,191	291,550,064	630,400
6,111,837,483	4,429,415	6,778,631	5,087	249,901,111	235,908
451,811,089	175,061	6,313,670	3,359	18,752,646	244,107

1) Fr. 50 de rente française déposés par action. — 2) Versé 8407 actions en plein et sur 8598 actions le 30/10.
 3) A renoncé à sa concession en Suisse. — 4) Assurance-vie et incendie. — 5) Solde du compte de profits et pertes
 comprenant la réserve pour risques en cours, le calcul de cette réserve n'ayant lieu que tous les 5 ans, la prochaine
 fois au 30 juin 1906. — 6) Solde du compte de profits et pertes comprenant la réserve pour risques en cours, le calcul
 de cette réserve n'ayant lieu que tous les 5 ans, la prochaine fois le 31 décembre 1903. — 7) Solde du compte de profits
 et pertes comprenant la réserve pour risques en cours, le calcul de cette réserve n'ayant lieu que tous les 5 ans, la
 prochaine fois le 31 décembre 1905. — 8) La concession a été donnée en outre le 14 février 1899 à la „The General
 Life Assurance Company à Londres“. — 9) Solde du compte de profits et pertes comprenant la réserve pour
 risques en cours, le calcul de cette réserve n'ayant lieu que tous les 5 ans, la prochaine fois au 31 décembre 1903.

3. Verwendung des Einnahmeüberschusses bei

3. Répartition du bénéfice des sociétés

Gesellschaften <i>Sociétés</i>	An die statutarische Reserve	An die Spezial- reserven	An die Aktionäre oder Garanten <i>Aux actionnaires ou aux garants</i>	
	<i>A la réserve statutaire</i>	<i>Aux réserves spéciales</i>		<i>% des einbez. Kapitals % du capital versé</i>
	Fr.	Fr.	Fr.	
1	2	3	4	5
Schweizerische — Suisses.				
Schweiz. Lebensvers. und Rentenanst., Zürich { I.	—	62,500	—	—
La Suisse, Lausanne	—	5,199	—	—
Basler Lebensversicherungsgesellschaft, Basel .	60,000	30,453	18,000	4 1/2
La Genevoise, Genève (1898—1900)	6,707	—	140,000	14
Schweizerischer Lebensversicherungsverein, Basel	—	—	50,000	4
Schweizerische Sterbe- und Alterskasse, Basel .	—	—	1,635	3
Deutsche — Allemandes.				
Lebensversicherungsverein für Deutschl., Gotha	—	—	—	—
Lebensversicherungsgesellschaft, Leipzig . . .	—	250,000	—	—
Allgemeine Versorgungsanstalt, Karlsruhe . . .	—	62,500	—	—
Teutonia, Leipzig	—	—	67,500	12
Concordia, Köln	—	470,864	750,000	10
Lebensversicherungs- u. Ersparnisbank, Stuttgart	—	750,477	—	—
Germania, Stettin	—	134,361	337,500	15
Atlas, Ludwigshafen	36,179	62,500	—	—
Französische — Françaises.				
Compagnie d'Assurances générales, Paris . . .	296,735	300,000	5,000,000	166 ² /3
L'Union, Paris	104,167	50,000	416,667	6 ¹)
La Nationale, Paris	189,718	50,000	3,300,000	6 ¹)
La Caisse paternelle, Paris	28,610	—	104,169	2.08
Le Phénix, Paris	104,000	805,000	1,083,333	108 ¹ /3
L'Urbaine, Paris	—	38,783	437,500	181 ¹ /2
Le Soleil, Paris	31,250	—	125,000	4 ¹ /5
L'Aigle, Paris	9,868	—	37,500	1.25
La Confiance, Paris	7,812	—	31,250	2 ¹ /2
La Foncière, Paris	57,374	—	208,333	4 ¹ /5
La Providence, Paris	—	—	—	—
Englische — Anglaises.				
The Norwich Union, Norwich	—	—	—	—
The Union Society, London	—	—	—	—
The Northern, London (1896—1900)	—	—	—	—
The General, London	—	—	—	—
The Star, London	—	—	—	—
Amerikanische — Américaines.				
The New York, New York	—	827,858	—	—
The Equitable, New York	—	—	12 ¹)	12 ¹)
The Germania, New York	—	—	124,385	12

1) Der im Rechnungsjahre aus der Gewinnreserve den Versicherten zugewiesene Gewinn ist im Gewinn- und Verlustkonto ersichtlich. 2) Eine Gewinnverteilung findet nur alle 3 Jahre, das nächste Mal per Ende 1902, statt. 3) Die Verteilung des Gewinnes erfolgt nur alle 3 Jahre, das nächste Mal Ende 1903. 4) Das Gewinn- und Verlustkonto erzielt einen Ausgabenüberschuss von Fr. 45,059.95. 5) Der Gewinnanteil der Versicherten wird unabhängig vom Gesamtergebnisse ermittelt und im Gewinn- und Verlustkonto in Ausgabe gestellt. 6) Kann nicht berechnet werden, weil an Stelle der Einzahlung per Aktie Fr. 50 französische Rente deponiert sind. 7) Die Gewinnverteilung findet nur alle 5 Jahre, das nächste Mal per 30. Juni 1906, statt. 8) Eine Gewinnverteilung findet nur alle 5 Jahre, das nächste Mal per 31. Dezember 1902, statt. 9) Im Einnahmeüberschuss ist auch noch das Deckungskapital enthalten. 10) Die Gewinnverteilung erfolgt nur alle 5 Jahre, das nächste Mal Ende 1905. 11) Die Gewinnverteilung findet nur alle 5 Jahre statt, das nächste Mal per 31. Dezember 1903. 12) Die Aktionäre erhalten unabhängig vom Geschäftsergebnisse einen jährlichen Zins von 7%, vide Gewinn- und Verlustkonto.

den Lebensversicherungsanstalten im Jahre 1901.

d'assurance sur la vie en 1901.

Tantiemen <i>Tantièmes</i>	An die Versicherten <i>Aux assurés</i>	An den Hilfs- fonds der Beamten <i>Au fonds de prévoyance du personnel de la compagnie</i>	An die Gewinn- reserve der Versicherten <i>Au fonds des bénéfices</i>	Andere Verwendung <i>Autre emploi</i>	Vortrag auf neue Rechnung <i>Solde à nouveau</i>	Total <i>Total</i>
Fr.	Fr.	Fr.	Fr.	Fr.	Fr.	Fr.
6	7	8	9	10	11	12
—	1)	—	1,189,030	—	—	1,251,530
—	1)	—	129,644	—	—	134,843
—	2)	—	—	—	204,315	252,768
40,000	1)	—	990,000	—	5,485	1,235,485
—	3)	—	—	50,000	49,674	156,381
—	—	—	180,683	—	—	180,683
—	1)	—	320,703	—	—	322,338
—	1)	—	11,727,681	—	—	11,727,681
54,375	1)	—	9,079,769	—	—	9,384,144
—	1)	25,000	5,781,839	—	—	5,869,339
36,913	1)	27,500	1,155,219	—	—	1,287,132
93,437	1)	77,753	2,107,396	—	—	3,499,451
—	1)	512,500	8,373,862	—	—	9,642,839
144,644	1)	—	5,931,628	—	—	6,548,133
—	1)	—	48,881	—	—	147,560
108,267	2,676,961	238,579	—	96,000	31,768	8,748,310
—	445,690	63,259	—	—	1,547	1,081,330
165,000	2,009,925	48,067	—	—	41,578	5,864,287
—	5)	—	—	—	104,404	237,183
—	1,007,312	—	—	—	313,266	3,312,912
—	5)	16,800	—	—	51,736	544,819
—	5)	—	—	—	69,411	225,661
1,974	5)	—	—	—	206,391	255,733
—	5)	—	—	—	212,092	251,155
4,000	5)	8,000	—	24,000	188,004	489,711
—	—	—	—	—	4)	—
—	7)	—	—	—	9) 110,527,860	110,527,860
—	8)	—	—	—	9) 69,885,501	69,885,501
—	10)	—	—	—	9) 100,043,255	100,043,255
—	8)	—	—	—	9) 46,205,984	46,205,984
—	11)	—	—	—	9) 133,964,359	133,964,359
—	3,736,540	—	26,222,593	—	—	30,786,990
—	1)	—	43,473,507	—	—	43,473,507
—	1)	—	1,788,031	—	827,030	2,739,446

1) Le bénéfice alloué aux assurés pendant l'exercice provient du fonds des bénéfices et figure au compte de profits et pertes. 2) La répartition des bénéfices n'a lieu que tous les 8 ans, la prochaine fois, fin 1902. 3) Pour 5 ans. 4) Le compte de profits et pertes donne un excédent de dépenses de fr. 68,808.46. 5) Le compte de profits et pertes donne un excédent de dépenses de fr. 27,100.85. 6) La part des bénéfices des assurés est calculée indépendamment du résultat général, et portée comme dépense au compte de profits et pertes. 7) N'a pas pu être calculé, le versement consistant en un dépôt de fr. 60 de rente française par action. 8) La répartition des bénéfices n'a lieu que tous les 5 ans, la prochaine fois au 30 juin 1906. 9) La répartition des bénéfices n'a lieu que tous les 5 ans, la prochaine fois au 31 décembre 1902. 10) Ce solde créditeur contient en outre la réserve. 11) Pour une période de 5 ans. 12) La répartition des bénéfices n'a lieu que tous les 5 ans, la prochaine fois fin 1903. 13) Les actionnaires reçoivent indépendamment du résultat de l'exercice un intérêt annuel de 7%, voir compte de profits et pertes.

4. Versicherung gegen Unfall und Wasserleitungsschäden, Transport- und Rückversicherung, 1901.

4. Assurance-accidents, conduites d'eau, transports et réassurances pendant l'année 1901.

Gesellschaften <i>Sociétés</i>	Gründungs- jahr <i>Année de fon- dation</i>	Aktienkapital <i>Capital social</i>		Kapital-u.dgl. Reserven <i>Réserves statutaires et spéciales</i>	Prämien-Einnahme <i>Primes encaissées réassurances comprises</i>	
		Überhaupt <i>souscrit.</i>	einbezahlt <i>versé</i>		1900 überhaupt <i>Total général</i>	1901 in der Schweiz <i>en Suisse</i>
		Fr.	Fr.	Fr.	Fr.	Fr.
Unfallversicherungs-Gesellschaften. <i>Sociétés-accidents.</i>						
<i>Schweizerische — Suisses</i>						
Basler Lebens-Versich.-Ges., Basel	1864	¹⁾ 10,000,000	1,000,000	¹⁾ 1,135,000	992,211	293,823
„Zürich“, Zürich ²⁾	1872	²⁾ 5,000,000	2,000,000	²⁾ 2,437,500	14,709,172	3,903,472
Unf.-Vers.-Aktienges., Winterthur	1875	²⁾ 5,000,000	1,500,000	²⁾ 2,405,528	12,727,542	3,805,003
Helvetia Zürich	1894	101,200	50,600	90,000	661,117	700,190
Schweiz National Vers.-Ges., Basel	1898	³⁾ 4,000,000	800,000	³⁾ 33,011	288,117	200,747
<i>Deutsche — Allemandes</i>						
Allg. R.-C. u. L.-V.-B. Teut. i. Leipzig	1852	⁴⁾ 2,250,000	562,500	⁴⁾ 1,089,400	585,329	24,342
Rhenania, Köln.	1872	⁵⁾ 3,750,000	750,000	⁵⁾ 825,000	1,677,066	49,281
Köln. Unf.-Vers.-Aktienges., Köln	1880	²⁾ 6,250,000	1,562,500	²⁾ 2,368,692	4,090,034	76,694
Oberrhein. Vers.-Ges., Mannheim	1886	⁶⁾ 5,000,000	1,250,000	⁶⁾ 174,021	1,000,996	105,230
Allianz, Vers.-Aktien-Ges., Berlin	1889	⁷⁾ 5,000,000	1,250,000	⁷⁾ 1,750,000	1,726,790	41,417
<i>Französische — Françaises.</i>						
La Préservatrice, Paris	1864	5,000,000	1,250,000	3,793,919	3,924,719	491,635
Le Soleil-Sécurité générale, Paris	1865	10,000,000	2,500,000	2,819,239	3,198,322	480,545
La Providence, Paris	1881	5,000,000	1,250,000	965,967	7,019,463	42,452
<i>Italienische — Italiennes.</i>						
L'Assicuratrice italiana, Milano	1898	5,000,000	1,500,000	144,478	1,212,211	13,230
Versicher. gegen Wasserleitgs.-Schäden. <i>Sociétés-conduites d'eau.</i>						
Union Suisse, Genève	1887	⁸⁾ 500,000	125,000	⁸⁾ 55,000	25,060	30,155
Assurance générale des eaux, Lyon	1887	1,000,000	250,000	266,307	192,574	930
Transportversicherungs-Gesellschaften. <i>Sociétés-transports.</i>						
<i>Schweizerische — Suisses.</i>						
Helvetia, St. Gallen	1858	10,000,000	2,000,000	2,495,789	3,957,880	401,866
Basler-Transport, Basel	1864/65	5,000,000	1,000,000	862,005	2,757,106	189,823
„Schweiz“, Zürich	1869	⁹⁾ 5,000,000	1,000,000	⁹⁾ 403,113	5,117,996	566,958
La Neuchâteloise, Neuchâtel	1870	2,000,000	400,000	243,621	1,905,145	84,001
Eidg. Transp.-Vers.-Ges., Zürich	1881	3,000,000	600,000	90,000	1,858,703	268,046
Schweiz. National-V.-Ges., Basel	1883	4,000,000	800,000	33,011	2,507,966	111,987
<i>Deutsche — Allemandes.</i>						
Düsseld. allg. Vers.-G., Düsseldorf	1845	3,750,000	375,000	—	4,782,421	10,094
Schles. Feuer-Vers.-Ges., Breslau	1848	11,250,000	2,250,000	1,125,000	2,036,114	—
Norddeutsche Vers.-G., Hamburg	1857	⁵⁾ 5,625,000	1,406,250	⁵⁾ 952,206	11,031,214	56,326
Rhein.-Westf. Lloyd, M.-Gladbach	1867	6,251,250	625,125	541,450	3,474,044	29,871
Rhenania, Köln.	1872	⁵⁾ 3,750,000	750,000	⁵⁾ 825,000	1,528,730	2,754
Mannh. Versich.-Ges., Mannheim	1879	10,000,000	2,500,000	2,559,251	10,380,858	15,007
Oberrhein. Vers.-Ges., Mannheim	1886	⁶⁾ 5,000,000	1,250,000	⁶⁾ 174,022	4,411,395	134
Allianz, Vers.-Aktien-Ges., Berlin	1889	⁶⁾ 5,000,000	1,250,000	⁶⁾ 1,750,000	8,915,653	5,636
Badische Schiffs-Assek.-Ges., Mannheim	1840	2,500,000	625,000	956,250	2,382,796	14,478
<i>Englische — Anglaises.</i>						
The Marine I. C., London	1836	25,000,000	4,500,000	25,382,574	9,158,309	35,527
Rückversicherungs-Gesellschaften. <i>Sociétés-réassurance.</i>						
Schweiz. Rückvers.-Ges., Zürich	1864	8,000,000	2,000,000	1,500,000	—	—
Basler Rückvers.-Ges., Basel	1869	1,500,000	300,000	350,807	—	—
Prudentia, Akt.-Gesellsch., Zürich	1875	1,500,000	375,000	196,417	—	—
Rhein.-Westf. Lloyd, M.-Gladbach	1869	3,000,000	300,000	875,000	—	—

¹⁾ Lebensversicherung und Einzelunfallversicherung. — ²⁾ Unfall- und Diebstahlversicherung. — ³⁾ Transport-, Unfall-, Glas- und Diebstahlversicherung. — ⁴⁾ Lebensversicherung und Einzelunfallversicherung. — ⁵⁾ Transport-, Diebstahl- und Unfallversicherung. — ⁶⁾ Unfall-, Diebstahl- und Transportversicherung und Feuerrückversicherung. — ⁷⁾ Transport-, Unfall-, Feuer- und Diebstahlversicherung. — ⁸⁾ Für Glas-, Wasserleitungs- und Diebstahlversicherung. — ⁹⁾ Für Transport-, Feuer- und Unfallversicherung. — ¹⁰⁾ Für Unfall-, Transport-, Diebstahl- und Kautionsversicherung und Feuerrückversicherung.

¹⁾ Assurance sur la vie et assurance individuelle contre les accidents. — ²⁾ Branches accidents et vol. — ³⁾ Branches transports, accidents et vol. — ⁴⁾ Assurance sur la vie et assurance individuelle contre les accidents. — ⁵⁾ Branches transports et accidents. — ⁶⁾ Branches accidents, vol, transport et réassurances-incendies. — ⁷⁾ Branches transport, accidents, incendies et vol. — ⁸⁾ Pour les branches bris des glaces, conduites d'eau et vol. — ⁹⁾ Branches transport, incendie et accidents. — ¹⁰⁾ Pour les branches accidents, transport, vol, cautionnement et réassurance-incendie.

5. Versicherung gegen Brand, Glas- und Viehverlust und Hagel im Jahre 1901.

5. Assurance-incendie, bris de glaces, bestiaux et grêle pendant l'année 1901.

Gesellschaften <i>Sociétés</i>	Gründungs- jahr <i>Année de fondation</i>	Aktienkapital <i>Capital social</i>		Kapital- u. dergl. Reserven <i>Réserves statutaires et spéciales</i>	Versicher- Bestand Ende 1901 in der Schweiz <i>Assurances en cours fin 1901 en Suisse</i>	Prämien- Einnahme 1901 in der Schweiz <i>Primes encaissées en 1901 en Suisse</i>
		im ganzen <i>souscrit</i>	einbezahlt <i>versé</i>			
Feuerversicherung. <i>Assurance-incendie.</i>						
1. Schweiz. Mobiliar-Vers.-Ges., Bern	1826	—	—	5,219,624	2,189,634,088	2,639,862
2. Helvetia, St. Gallen	1861	10,000,000	2,000,000	4,912,947	1,923,553,354	2,174,904
3. Basler Vers.-Ges. gegen Feuer, Basel	1863	10,000,000	2,000,000	1,488,496	1,095,092,314	1,352,722
4. Emmenth. Mob.-Vers.-Ges., Biglen	1874	—	—	—	121,227,300	124,480
5. Feuervers.-Bank für Deutschl., Gotha	1821	—	—	100,000	48,292,000	169,900
6. Schlesische Feuervers.-Ges., Breslau	1848	¹⁾ 11,250,000	2,250,000	1,125,000	86,061,546	115,192
7. Hamb.-Bremer F.-Vers.-Ges., Hamb.	1854	²⁾ 8,812,500	2,643,750	1,336,172	25,523,066	35,715
8. Gladb.Feuervers.-Akt.-Ges., M.-Gladb.	1861	³⁾ 7,500,000	1,500,000	750,000	69,768,667	95,703
9. Le Phénix, Paris	1819	4,000,000	4,000,000	10,538,493	456,279,797	555,895
10. La Nationale, Paris	1820	10,000,000	2,500,000	9,005,000	89,739,549	58,486
11. L'Union, Paris	1828	10,000,000	2,500,000	7,035,000	467,916,272	319,856
12. La France, Paris	1837	10,000,000	2,500,000	5,345,579	78,771,333	81,264
13. La Providence, Paris	1838	5,000,000	1,250,000	3,545,000	37,991,490	33,776
14. L'Urbaine, Paris	1838	5,000,000	1,250,000	4,501,130	408,878,328	523,988
15. La Foncière, Paris	1877	40,000,000	10,000,000	3,171,182	34,871,745	31,401
16. Comp. di assicuraz. di Milano, Mailand	1826	1,851,200	370,240	3,737,883	14,399,232	11,040
17. The Phoenix, London	1782	67,220,000	6,722,000	16,824,342	993,050,845	1,135,567
18. The Northern, London	1836	⁴⁾ 75,000,000	7,500,000	⁵⁾ 25,000,000	44,830,000	69,214
Glasversicherung. <i>Assurance-bris de glaces.</i>						
1. Union suisse, Genève	1887	⁶⁾ 500,000	125,000	55,000	2,640,247	72,676
2. Schlesische Feuervers.-Ges., Breslau	1848	⁷⁾ 11,250,000	2,250,000	1,125,000	152,162	4,374
3. Gladb.Feuervers.-Akt.-Ges., M.-Gladb.	1861	⁸⁾ 7,500,000	1,500,000	750,000	559,603	11,061
4. Allg. Spiegelglas-Versich.-Ges., Berlin	1863	375,000	75,000	103,750	1,025,319	18,765
5. Brandenb.Spiegelvers.-Ges.,Brandenb.	1864	—	—	129,286	2,412,224	62,093
6. Bremer Spiegelgl.-Vers.-Ges., Bremen	1865	—	—	68,144	312,046	6,523
7. Köln. Glas-Vers.-A.-Gesellschaft, Köln	1880	375,000	93,750	56,522	918,701	21,898
Viehversicherung. <i>Assurance-bestiaux.</i>						
1. Central-Viehvers.-Verein, Berlin	18 ⁹⁾ ₆₃	—	—	52,286	57,790	2,587
2. Sächsische Vieh-Vers.-Bank, Dresden	1872	¹⁰⁾ 82,500	—	—	101,635	4,128
3. Bad. Pferde-Vers.-Anst., Karlsruhe	1879	—	—	16,978	998,850	49,103
4. La Garantie fédérale, Paris	1865	—	—	162,021	7,516,490	298,402
Hagelversicherung. <i>Assurance-grêle.</i>						
Schweiz.Hagel-Vers.-Gesellschaft, Zürich	1880	—	—	1,594,975	37,249,900	701,599

1) Für Feuer-, Transport- und Spiegelglasversicherung. — 2) Für Feuer- und Einbruchdiebstahlversicherung. — 3) Für Feuer- und Glasversicherung. — 4) Für Feuer- und Lebensversicherung. — 5) Reserve der Feuerbranche. — 6) Für Glas-, Wasserleitungs- und Einbruchdiebstahlbranche. — 7) Für Feuer-, Transport- und Glasbranche. — 8) Für Feuer- und Glasbranche. — 9) Ursprünglich Fr. 187.500 in 250 Scheinen à Fr. 375 und 600 Scheinen à Fr. 187.50; jetzt durch jährliche Auslosungen und Rückzahlungen auf Fr. 82.500 in Schuldscheinen der Garantien reduziert.

1) Pour les branches transports, incendie et glaces et vitres. — 2) Pour les branches incendie et vol avec effraction. — 3) Branches incendie et bris de glaces. — 4) Branches incendie et vie. — 5) Réserve de la branche incendie. 6) Pour les branches bris de glaces, conduites d'eau et vol avec effraction. — 7) Pour les branches incendie, transports et bris de glaces. — 8) Pour les branches incendie et bris de glaces. — 9) A l'origine, fr. 187,500 en 250 parts à fr. 375 l'une et 600 parts à fr. 187,50 l'une; réduit par des tirages au sort annuels et des remboursements à fr. 82,500 en obligations des garants.

6. Rechnungsergebnisse der Schweiz. Hagelversicherungs-Gesellschaft.

6. Recettes et dépenses de la Société suisse d'assurance contre la grêle.

a. Gewinn- und Verlustrechnung für 1884–1901.

a. Comptes de profits et pertes pour les années 1884 à 1901.

Jahr Années	Einnahmen — Recettes				Ausgaben — Dépenses			
	Verprämien Primes	Nachschuss- prämien abz. Einbussen Contributions supplé- mentaires sans les pertes	Andere Einnahmen (Strafprämien etc.) Autres recettes (amendes, etc.)	Summa der Einnahmen Montant des recettes	Schaden- vergütungen Indemnités	Verwaltung und Steuern Adminis- tration et impôts	Gewinn Bénéfice	Verlust Perte
	Fr.	Fr.	Fr.	Fr.	Fr.	Fr.	Fr.	Fr.
1884	146,609	49,543	5,675	201,827	152,048	44,675	5,104	—
1885	140,193	206,645	6,227	353,065	273,133	46,832	33,100	—
1886	121,457	—	13,728	135,185	37,565	30,915	66,706	—
1887	111,362	—	5,412	116,774	154,048	32,946	—	70,220
1888	115,348	—	2,225	117,573	52,190	27,195	38,188	—
1889	120,943	—	3,860	124,803	137,663	35,614	—	48,475
1890	205,273	—	3,892	209,165	129,507	40,677	38,981	—
1891	282,128	—	3,516	285,644	203,104	51,457	31,083	—
1892	347,323	—	5,193	352,516	172,704	56,218	123,594	—
1893	456,600	—	10,540	467,140	173,730	63,183	230,227	—
1894	567,661	—	14,233	581,894	510,527	71,178	189	—
1895	582,648	—	20,672	603,320	451,237	87,245	64,838	—
1896	716,068	—	24,929	740,997	628,279	110,238	2,480	—
1897	703,220	—	23,649	726,869	595,963	101,373	29,533	—
1898	846,057	—	31,045	877,102	455,893	114,077	307,133	—
1899	723,632	—	33,072	756,704	105,060	105,520	546,124	—
1900	762,760	—	54,315	817,075	576,295	113,447	127,333	—
1901	701,599	—	65,749	767,348	580,704	120,054	66,590	—

b. Verhältnis der einzelnen Posten zur Versicherungssumme.

b. Rapport des différents postes à la somme assurée.

Jahr Années	Pollicen Polices	Versiche- rungs- summen Sommes assurées	Auf Fr. 100 Versicherungssumme kommen Recettes et dépenses pour 100 frs. assurés							
			Einnahmen — Recettes				Ausgaben — Dépenses			
			Verprämien Primes	Nachschuss- prämien Contributions supplé- mentaires	Andere Einnahmen Autres recettes	Total	Schaden- vergütungen In- demnités	Verwaltung und Steuern Adminis- tration et impôts	Gewinn Bénéfice	Verlust Perte
Fr.	Fr.	Fr.	Fr.	Fr.	Fr.	Fr.	Fr.	Fr.		
1884	7,774	9,182,957	1.60	0.54	0.06	2.20	1.66	0.41	0.06	—
1885	7,276	7,725,207	1.81	2.67	0.08	4.56	3.54	0.48	0.43	—
1886	6,488	6,000,990	2.02	—	0.23	2.25	0.63	0.59	1.11	—
1887	5,957	6,168,550	1.81	—	0.09	1.90	2.50	0.51	—	1.13
1888	5,998	6,206,370	1.83	—	0.04	1.87	0.83	0.53	0.61	—
1889	6,735	7,344,920	1.65	—	0.05	1.70	1.87	0.43	—	0.65
1890	10,294	11,461,490	1.79	—	0.03	1.82	1.13	0.48	0.34	—
1891	16,985	16,857,070	1.67	—	0.02	1.69	1.20	0.35	0.18	—
1892	22,220	20,479,340	1.69	—	0.03	1.72	0.85	0.31	0.60	—
1893	26,673	23,766,350	1.92	—	0.04	1.96	0.73	0.27	0.96	—
1894	31,140	29,280,050	1.94	—	0.05	1.99	1.74	0.27	0.00	—
1895	33,681	29,231,790	1.99	—	0.07	2.06	1.54	0.24	0.22	—
1896	37,404	33,725,790	2.12	—	0.08	2.20	1.86	0.30	0.01	—
1897	38,522	33,123,910	2.12	—	0.07	2.19	1.80	0.33	0.09	—
1898	42,597	38,767,300	2.18	—	0.08	2.26	1.17	0.30	0.80	—
1899	42,578	36,452,820	1.98	—	0.09	2.07	0.29	0.29	1.49	—
1900	43,397	37,841,500	2.01	—	0.14	2.15	1.52	0.30	0.33	—
1901	43,273	37,249,900	1.88	—	0.18	2.06	1.56	0.32	0.18	—

7. Die kantonalen Brandversicherungsanstalten im Jahre 1901.

7. Etablissements cantonaux d'assurance contre l'incendie en 1901.

Kantone Cantons	Gründungs- jahr Année de fon- dation	Versicherte Summe ¹⁾ Somme assurée ¹⁾ Fr.	Davon rückversichert bei Privatgesellschaften Dont en réassurance auprès de sociétés		Prämien- einnahme 1901 Primes encaissées en 1901 Fr.	Reservefonds am Ende des Rechnungs- jahres Fonds de réserve à la fin de l'exercice Fr.
			schwei- zerischen suisSES Fr.	ausländischen étrangères Fr.		
1	2	3	4	5	6	7

I. Für Immobilierversicherung. — I. Assurance immobilière.

Zürich	1808	1,372,932,650	—	—	²⁾ 1,098,942	2,769,806
Bern	1806	1,083,940,200	—	165,698,955	1,815,365	4,082,949
Luzern	1810	296,051,570	—	236,841,256	330,079	878,465
Nidwalden	1884	25,466,300	—	5,949,750	27,680	277,496
Glarus	1811	81,659,200	2,208,875	—	40,830	2,605,202
Zug	1812	51,968,050	—	—	25,724	234,286
Fribourg	1812	161,554,085	—	129,243,268	266,564	²⁾ 513,368
Solothurn	1809	166,510,035	—	133,208,028	350,984	²⁾ 705,628
Basel-Stadt	1807	385,062,900	—	288,797,175	218,864	²⁾ 1,758,186
Basel-Land	1833	113,560,325	185,636	140,000	65,641	²⁾ 701,832
Schaffhausen	1812	114,825,800	—	—	92,597	²⁾ 1,387,022
Appenzell A.-Rh.	1841	104,445,800	—	—	79,448	3,794,597
St. Gallen	1807	540,711,200	—	378,497,840	634,377	1,539,150
Aargau	1805	401,788,100	—	36,628,906	540,745	869,460
Thurgau	1806	240,417,484	—	19,589,450	258,679	—
Vaud	1811	761,516,142	—	—	811,030	⁴⁾ 4,077,334
Neuchâtel	1810	333,262,300	—	199,957,380	264,659	²⁾ —

II. Für Mobilierversicherung. — II. Assurance mobilière.

Glarus	1895	22,206,440	—	—	16,003	291,281
Vaud	1849	482,032,208	—	—	438,916	⁴⁾ 2,237,742
Total		6,739,910,789	2,394,511	1,594,552,008	7,377,127	28,723,804
			1,596,946,519			

¹⁾ Je nachdem die Prämie am Anfange oder nach Ablauf des Versicherungsjahres bezogen wird, giebt auch die Versicherungssumme den Stand am Anfange oder am Schlusse des Versicherungsjahres an

²⁾ Die erst im folgenden Jahre zu beziehende Prämie für das Versicherungsjahr wird als Aktivum eingerechnet

³⁾ Die noch nicht bezogenen Prämien pro 1900 sind in den Aktiven nicht inbegriffen.

⁴⁾ Ein Teil der schuldigen Entschädigungssumme wird als erst im folgenden Jahre fällig berechnet.

¹⁾ Suivant que la prime est perçue au commencement ou à l'expiration de l'exercice, ou année d'assurance, cette somme se rapporte au commencement ou à la fin de cette même année.

²⁾ On a compté ici comme actif les primes de l'exercice à percevoir pendant l'année suivante.

³⁾ Les primes non encore encaissées pour 1900 ne sont pas comprises dans l'actif.

⁴⁾ Une partie des indemnités dues sont considérées comme payables seulement l'année suivante.

C. Banken.

1. Ergebnisse der 36 schweizerischen Emissionsbanken im Jahre 1902.

Nach einer Zusammenstellung des Inspektorats der schweizerischen Emissionsbanken.

Firma <i>Raison sociale</i>	Eigene Gelder Ende 1901 <i>Fonds propres fin 1901</i>			Gewinn- berechtigtes Kapital im Jahre 1902 <i>Capital ayant droit au bénéfice de 1902</i>	Brutto- gewinn <i>Produit brut</i>	Verwendung des <i>Répartition</i>	
	Aktien- und Dotations- kapital <i>Capital- actions et dotations</i>	Reserven <i>Réserves</i>	Gewinn- saldo <i>Solde du bénéfice à nouveau</i>			Ver- waltungs- kosten <i>Frais d'adminis- tration</i>	Steuern <i>Impôts</i>
1	2	3	4	5	6	7	8
St. Gall. Kant.-Bank, St. Gallen	8,000,000	2,518,176	9,551	8,000,000	907,555	176,896	92,952
Basellandsch. Kant.-B., Liestal	3,000,000	1,634,000	9,058 ²⁾	3,800,000	334,519	67,111	11,704
Kantonalbank von Bern, Bern	20,000,000	1,000,000	—	20,000,000	2,066,631	532,141	139,574
Banca cant. ticinese, Bellinzona	1,625,000	20,000	709	1,625,000	271,732	89,531	29,221
Bank in St. Gallen, St. Gallen	9,000,000	1,800,000	30,574	9,000,000	744,936	78,709	129,507
Crédit agricole et industriel de la Broye, Estavayer . . .	1,000,000	210,000	11,458	1,000,000	118,407	29,933	8,845
Thurg. Kant.-Bank, Weinfelden	5,000,000	1,970,000	25,399	5,000,000	818,366	205,987	53,009
Aargauische Bank, Aarau . .	6,000,000	600,000	34,348	6,000,000	670,324	160,152	55,672
Toggenburg-Bank, Lichtensteig	4,500,000	1,000,000	12,168	4,500,000	616,403	202,953	20,318
Banc. dell. Svizzera ital., Lugano	1,500,000	325,000	2,340	1,500,000	348,423	122,425	32,357
Thurg. Hyp.-Bank, Frauenfeld	8,000,000	2,130,000	42,673	8,000,000	839,738	152,315	74,371
Graubünd. Kantonalbank, Chur	2,000,000	2,000,000	—	2,000,000	534,462	106,821	26,930
Luzerner Kant. Bank, Luzern	3,000,000	1,519,000	—	3,000,000	704,168	198,323	46,128
Banque du Commerce, Genève	12,000,000	525,000	11,216	12,000,000	957,778	348,388	105,829
App. A.-Rh. Kant.-B., Herisau	2,000,000	413,203	—	2,000,000	194,047	60,576	2,793
Bank in Basel, Basel	16,000,000	1,000,000	2,465	16,000,000	1,314,548	256,748	196,051
Bank in Luzern, Luzern . . .	6,000,000	620,000	13,453	6,000,000	771,906	136,576	58,194
Zürcher Kantonalbank, Zürich	20,000,000	9,450,000	170,951	20,000,000	2,561,599	693,552	194,854
Bank in Schaffh., Schaffhausen	3,000,000	530,000	1,705	3,000,000	362,822	106,943	41,401
Banque canton. frib., Fribourg	2,400,000	340,000	9,123	2,400,000	234,631	46,611	16,053
Banque cant. vaud., Lausanne	12,000,000	5,242,730	—	12,000,000	1,977,270	446,197	132,322
Ersparnisk. d. Kt. Uri, Altdorf	750,000	286,000	—	750,000	111,404	17,841	1,445
Kant. Sp.-u. Leihk. Nidw., Stans	500,000	141,757	—	500,000	67,715	11,668	957
Banque cant. neuch., Neuchâtel	4,000,000	611,600	2,128	4,000,000	731,870	237,584	53,983
Banq. comm. neuch., Neuchâtel	4,000,000	170,000	6,460	4,000,000	334,085	78,347	53,788
Schaffh. Kant.-B., Schaffhausen	1,500,000	349,747	—	1,500,000	189,959	50,808	14,907
Glarner Kantonalbank, Glarus	1,500,000	500,000	—	1,500,000	232,677	46,713	17,310
Soloth. Kant.-Bank, Solothurn	5,000,000	1,212,000	25,791	5,000,000	627,822	134,955	33,869
Obwaldner Kant.-Bank, Sarnen	500,000	180,529	—	500,000	70,778	12,193	946
Kantonalbank Schwyz, Schwyz	1,500,000	419,000	1,879	1,500,000	235,185	57,686	2,888
Credito ticinese, Locarno . .	1,500,000	20,000	679	1,500,000	268,587	79,902	32,416
Banq. de l'Etat de Frib., Fribourg	21,000,000	1,259,937	—	21,000,000	1,529,272	158,431	65,160
Zuger Kantonalbank, Zug . . .	2,000,000	289,000	1,373	2,000,000	325,337	56,917	30,203
Banca pop. di Lugano, Lugano	1,000,000	350,128	1,903 ¹⁾	1,500,000	295,543	94,366	36,859
Basler Kantonalbank, Basel . .	5,000,000	100,000	9,408	5,000,000	521,952	121,404	66,873
App. I.-Rh. Kant.-B. in Appenzell	500,000	41,000	4,175	500,000	74,288	19,224	1,000
Total	—	—	—	197,575,000	22,966,739	5,396,957	1,880,689
1901: 36 Banken — <i>banques</i>	196,275,000	40,777,807	440,986	194,983,333	23,249,163	5,073,592	1,821,259

Allgemeine Bemerkung. Die nach Rechnungs-Abschluss ausgerichteten Tantiemen sind in den „Verwaltungskosten“ inbegriffen.

1) Der Gewinnsaldovortrag pro 1902 betrug Fr. 7243.62. Dieser Summe wurde gemäss Beschluss der Generalversammlung der Aktionäre vom 1. März 1902 ein Betrag von Fr. 5341. — zu Gunsten des ordentlichen Reservefonds entnommen. Der Vortrag auf neue Rechnung findet sich dadurch auf Fr. 1902.62 reduziert. — 2) Jahresdurchschnitt des einbezahlten Kapitals. — 3) Inbegriffen die reglementarische, dem Reingewinn entnommene Abschreibung von Fr. 20,000 — auf dem Bankgebäude und Fr. 2352.15 vergütete Kosten für Coupons-Inkasso. — 4) Reglementarische Abschreibung auf dem Bankgebäude von Fr. 8108. — gemäss Art. 32 des Gesetzes. — 5) Zuweisung von Fr. 180,000. — an den Reservefonds und Fr. 28,567.99 Gewinn-Saldo-Vortrag pro 1903 nach Antrag der Bankvorsteherschaft. — 6) Zuweisung von Fr. 100,000. — an den ordentlichen Reservefonds Fr. 20,000. — an eine Spezialreserve zur Amortisation des Bankgebäudes und Fr. 5448.11 Gewinn-Saldo-Vortrag pro 1903 nach Antrag der Bankvorsteherschaft.

C. Banques.

1. Rendement des 36 banques suisses d'émission pour l'exercice 1902.

D'après une compilation de l'Inspectorat des banques suisses d'émission.

Bruttogewinnnes du produit brut		Verwendung des Reingewinnes Répartition du produit net			Andere Zu- weisungen an die Reserven Autres dotations aux réserves	Eigene Gelder Ende 1902 Fonds propres fin 1902		
Verluste und Abschrei- bungen Pertes et amortisse- ments	Reingewinn Produit net	Dividende Dividende	Reserven Réserves	Mutationen des Gewinnsaldis Mutation du solde de bénéfice à nouveau		Aktien- und Dotationskapital Capital- actions et dotations	Reserven Réserves	Gewinn- saldis Solde du bénéfice à nouveau
Fr.	Fr.	Fr.	Fr.	Fr.	Fr.	Fr.	Fr.	
9	10	11	12	13	14	15	16	17
³⁾ 49,319	³⁾ 588,389	465,833	128,919	÷ 6,364	÷ 100,000	8,000,000	2,547,096	3,187
7,348	248,356	197,000	42,000	9,357	—	4,000,000	1,676,000	18,414
194,916	1,200,000	1,200,000	—	—	—	20,000,000	1,000,000	—
87,919	65,061	65,000	—	61	—	1,625,000	20,000	770
24,229	512,490	522,000	—	÷ 9,510	—	9,000,000	1,800,000	21,064
14,330	65,300	60,000	6,000	÷ 701	—	1,000,000	216,000	10,757
91,660	467,710	284,542	⁵⁾ 180,000	⁵⁾ 3,169	—	5,000,000	⁵⁾ 2,150,000	⁵⁾ 28,568
30,643	423,856	429,000	—	÷ 5,144	—	6,000,000	600,000	29,204
71,488	321,644	325,150	—	÷ 3,506	—	4,500,000	1,000,000	8,663
42,420	151,221	120,000	30,000	1,222	—	1,500,000	355,000	3,561
112,936	500,117	480,000	20,000	117	—	8,000,000	2,150,000	42,789
50,714	350,000	350,000	—	—	—	2,000,000	2,000,000	—
8,812	450,905	383,905	67,000	—	—	3,000,000	1,586,000	—
—	503,561	510,000	—	÷ 6.439	÷ 25,000	12,000,000	500,000	4,778
⁴⁾ 8,108	122,571	114,463	8,108	—	—	2,000,000	421,311	—
59,840	801,909	800,000	—	1,909	—	16,000,000	1,000,000	4,374
51,979	425,156	390,000	30,000	5,156	—	6,000,000	650,000	18,609
204,915	1,468,279	1,121,111	350,000	÷ 2,833	÷ 1,000,000	20,000,000	8,800,000	168,118
43,414	171,064	150,000	—	21,064	—	3,000,000	530,000	22,769
17,748	154,219	144,000	10,000	219	÷ 25,000	2,400,000	325,000	9,342
412,678	986,073	720,000	266,073	—	—	12,000,000	5,508,803	—
4,534	87,584	74,147	13,437	—	÷ 15,637	750,000	283,800	—
1,880	53,180	42,442	10,738	—	—	500,000	152,495	—
85,196	355,107	250,419	100,464	4,224	—	4,000,000	712,064	6,352
14,260	187,689	176,000	10,000	1,689	—	4,000,000	180,000	8,149
3,313	120,931	97,816	23,115	—	—	1,500,000	372,863	—
10,630	158,025	158,025	—	—	—	1,500,000	500,000	—
36,476	422,521	377,500	50,000	÷ 4,979	—	5,000,000	1,262,000	20,812
6,059	51,580	51,580	—	—	—	500,000	180,529	—
21,354	153,257	105,000	45,000	3,258	—	1,500,000	464,000	5,137
66,533	89,736	67,500	22,500	÷ 264	—	1,500,000	42,500	415
127,814	1,177,858	1,084,870	92,988	—	110,000	21,000,000	1,462,924	—
62,533	175,685	135,000	40,000	685	—	2,000,000	329,000	2,058
35,813	128,506	120,000	—	8,506	149,872	1,500,000	500,000	10,408
17,636	316,040	200,000	⁶⁾ 120,000	÷ 3,960	—	5,000,000	⁶⁾ 220,000	⁶⁾ 5,448
11,278	42,786	37,500	7,500	÷ 2,214	—	500,000	48,500	1,961
2,190,725	13,498,366	11,809,803	1,673,842	14,720	÷ 905,764	197,775,000	41,545,885	455,707
2,545,773	13,808,539	11,911,258	1,916,532	÷ 19,251	÷ 33,372	—	—	—

Observation générale. Les tantièmes alloués après la clôture des comptes sont compris dans les «Frais d'administration».

1) Le report du solde de bénéfice pour l'année 1902 était de fr. 7248.62. Sur cette somme il a été prélevé en faveur du compte de la réserve ordinaire un montant de fr. 5341.— conformément à la décision de l'assemblée générale des actionnaires du 1er mars 1902; le report à nouveau se trouve ainsi réduit à fr. 1902.62. — 2) Moyenne annuelle du capital versé. — 3) Y compris l'amortissement réglementaire de fr. 30,000.— prélevé sur le bénéfice pour compte du bâtiment de la banque et fr. 2252 15 frais bonifiés pour encaissement de coupons. — 4) Amortissement réglementaire sur bâtiment de la banque de fr. 8108.— suivant art. 82 de la loi. — 5) Allocation de fr. 180,000.— au fonds de réserve et fr. 28,567.99 report à nouveau pour 1902, proposés par le conseil de banque. — 6) Allocation de fr. 100,000.— au fonds de réserve ordinaire, fr. 20,000.— à une réserve spéciale pour amortissement du bâtiment de la banque et fr. 5448.11 report à nouveau pour 1902, proposés par le conseil de banque.

2. Notencirkulation der schweizerischen Emissionsbanken

2. Moyenne de la circulation des billets des banques

Nach einer Zusammenstellung des Inspektorats der schweizerischen Emissionsbanken.

Nun- g s l b r i n é e f o n t i o n	Banken — Banques	1902	1901	Zehnjähriger Durchschnitt Moyenne des dix années 1891—1900	1900	1899	1898
		Zahlen in Tausenden Franken					
1	2	3	4	5	6	7	8
	Gesetzlich autorisierte Emissionsbanken. <i>Banques d'émission légalement autorisées.</i>						
367	St. Gallische Kantonalbank	12,976	12,864	11,799	13,679	13,832	13,834
368	Basellandschaftliche Kantonalbank	1,827	1,816	1,844	1,956	1,971	1,976
334	Kantonalbank von Bern	17,541	17,009	15,986	17,599	18,173	18,175
360	Banca cantonale ticinese	1,889	1,848	1,976	1,974	1,979	1,975
337	Bank in St. Gallen	16,630	16,437	14,019	17,544	17,757	17,966
366	Crédit agricole et industr. de la Broye	939	908	814	984	990	989
370	Thurgauische Kantonalbank	4,661	4,569	2,274	4,867	4,845	2,643
364	Aargauische Bank	5,596	5,493	4,163	5,885	4,634	3,890
363	Toggenburger Bank	920	899	971	965	970	972
373	Banca della Svizzera italiana	1,915	1,865	1,978	1,972	1,966	1,968
351	Thurgauische Hypothekenbank	936	923	988	989	994	992
370	Graubündner Kantonalbank	3,799	3,721	3,924	3,948	3,936	3,932
350	Luzerner Kantonalbank *)	5,581	5,405	4,149	5,726	5,819	5,819
345	Banque du commerce, Genève	22,546	21,846	20,595	21,624	22,614	17,231
376	Appenzell A.-Rh. Kantonalbank	2,757	2,813	2,975	2,973	2,970	2,967
336	Bank in Zürich	—	—	2,803	—	—	—
344	Bank in Basel	22,444	21,651	20,433	22,014	22,581	22,640
356	Bank in Luzern	4,703	4,606	4,247	4,923	4,927	4,943
348	Banque de Genève	—	—	3,725	—	1,232	4,080
373	Crédit Gruyérien	—	—	10	—	—	—
370	Zürcher Kantonalbank	27,174	24,470	22,242	23,317	24,622	26,334
362	Bank in Schaffhausen	3,237	3,156	2,575	3,433	2,745	2,432
350	Banque cantonale fribourgeoise	1,154	1,147	1,029	1,228	1,181	982
345	Banque cantonale vaudoise	10,613	10,356	10,197	10,576	10,779	11,206
337	Ersparniskasse des Kantons Uri	1,396	1,406	1,289	1,470	1,470	1,476
379	Kant. Spar- u. Leihkasse v. Nidwalden	938	923	943	982	986	987
353	Banque populaire de la Gruyère	—	—	10	—	—	—
383	Banque cantonale neuchâteloise	7,554	7,255	6,081	7,604	7,348	6,947
383	Banque commerciale neuchâteloise	7,592	7,408	5,316	7,825	7,887	7,908
383	Schaffhauser Kantonalbank	2,285	2,283	1,727	2,453	2,462	2,071
384	Glarner Kantonalbank	2,289	2,326	1,816	2,486	2,486	2,487
386	Solothurner Kantonalbank	4,747	4,644	4,278	4,892	4,919	4,927
387	Obwaldner Kantonalbank	908	952	970	980	982	982
389	Kantonalbank Schwyz	2,827	2,782	2,298	2,929	2,945	2,951
390	Credito Ticinese	2,150	2,081	1,673	2,218	2,224	2,227
392	Banque de l'Etat de Fribourg	4,715	4,585	3,170	4,919	4,937	4,927
392	Zuger Kantonalbank, Zug	2,824	2,775	1,063	2,956	2,526	976
389	Banca popolare di Lugano	2,657	1,872	500	1,986	1,996	1,023
399	Basler Kantonalbank	9,296	9,157	480	4,797	—	—
400	Appenzell I.-Rh. Kantonalbank	947	205	—	—	—	—
	Total der gesetzlich autorisierten Emissionsbanken <i>Total des banques d'émission légale autorisées</i>	222,963	214,456	187,330	216,673	214,685	207,665
	<i>Total der 7 Banken, deren Emission hinf. geworden ist</i> <i>Total des 7 banques dont l'émission est supprimée</i>	—	—	—	—	—	—
	Total	222,963	214,456	187,330	216,673	214,685	207,665
	Durchschnittliche Bevölkerung der Schweiz <i>Moyenne de la population suisse</i>	3,381,723	3,348,583	3,166,395	3,315,443	3,282,294	3,249,154
	Notencirkulation per Kopf <i>Circulation par habitant</i>	Fr. 65. 95	Fr. 64. 05	Fr. 59. 15	Fr. 65. 25	Fr. 65. 40	Fr. 63. 90

Bemerkungen. Die in die Linie der Solothurner Kantonalbank (Nr. 34) von 1871 bis und mit 1885 eingeleiteten Zahlen zeigen die Notenzirkulation der auf benannten Zeitpunkt aufgehobenen Solothurnischen Bank (r. 22), deren Rechtsnachfolgerin die Solothurner Kantonalbank geworden ist, und die in der Linie der Banque de l'Etat de Fribourg (Nr. 38) seit 1874 eingestellten Zahlen zeigen die Notenzirkulation der Caisse d'amortissement de la Dette publique (Nr. 25), deren Rechtsnachfolgerin, seit dem 31. Dezember 1892, die Banque de l'Etat de Fribourg geworden ist.

Die Bevölkerungsziffer für das Jahr 1902 ist proportional nach der Progression vom Census auf Ende 1888 (917,754 Seelen) bis zur Zählung vom 1. Dezember 1900 (3,315,443 Seelen) berechnet. — Die Zirkulation per Kopf ist auf Cts. abgerundet worden.

*) Bis zum Jahr 1891: Kantonal-Spar- und Leihkasse Luzern.

im Jahresdurchschnitt der Jahre 1871 bis 1902.

suisses d'émission pendant les années 1871 à 1902.

D'après une compilation dressée par l'Inspectorat des banques suisses d'émission.

1897	1896	1895	1894	1893	1892	1891	Zehnjähriger Durchschnitt Moyenne des dix années 1881—1890	Zehnjähriger Durchschnitt Moyenne des dix années 1871—1880	Ordnungsnummer Numéro d'ordre
<i>Chiffres en milliers de francs</i>									
9	10	11	12	13	14	15	16	17	18
12,214	11,885	11,909	11,415	9,917	9,606	9,701	7,621	3,786	1
1,982	1,985	1,989	1,988	1,634	1,479	1,481	1,239	395	2
18,808	17,532	15,062	14,368	14,220	14,201	11,727	8,711	5,177	3
1,982	1,984	1,976	1,979	1,970	1,969	1,971	1,900	831	4
14,398	13,339	13,375	13,340	12,021	11,275	9,314	6,719	4,031	5
898	692	693	693	690	716	794	501	148	6
1,482	1,486	1,483	1,487	1,487	1,479	1,478	1,389	973	7
3,912	3,901	3,933	3,931	3,883	3,815	3,846	3,384	1,523	8
977	980	975	972	965	970	966	971	716	9
1,980	1,986	1,984	1,979	1,983	1,981	1,985	1,859	332	10
992	993	994	994	987	985	966	907	596	11
3,945	3,958	3,957	3,946	3,932	3,949	3,744	2,681	1,321	12
5,912	4,941	3,053	2,929	2,944	2,404	1,945	1,587	303	13
21,103	22,953	23,144	21,194	20,527	18,392	17,167	16,338	9,334	14
2,977	2,982	2,981	2,974	2,968	2,974	2,984	2,672	513	15
—	—	—	468	1,947	9,158	16,460	7,147	3,702	16
23,132	22,669	21,067	18,487	18,215	16,624	16,901	11,329	3,657	17
4,051	3,940	3,939	3,942	3,939	3,927	3,942	2,991	1,338	18
4,607	4,670	4,767	4,572	4,487	4,454	4,378	4,460	2,668	19
—	—	—	—	—	—	98	264	110	20
23,382	21,804	21,457	19,842	21,483	19,662	20,518	13,737	6,882	21
2,463	2,482	2,469	2,480	2,482	2,477	2,290	1,177	533	23
989	990	985	981	978	984	990	1,088	945	24
11,401	11,179	9,440	9,460	9,274	9,363	9,290	8,203	4,629	26
1,482	1,487	1,485	1,178	995	991	861	430	61	27
983	987	987	989	987	979	565	431	12	28
—	—	—	—	—	—	99	259	133	29
7,494	7,806	5,902	5,857	5,850	3,117	2,882	2,047	—	30
7,315	4,637	4,011	4,005	3,494	3,070	3,013	2,649	—	31
1,473	1,477	1,470	1,460	1,468	1,461	1,473	914	—	32
1,749	1,493	1,492	1,489	1,491	1,493	1,492	1,025	—	33
4,216	3,978	3,977	3,973	3,971	3,961	3,965	2,871	1,442	34
986	989	984	986	990	990	837	192	—	35
2,811	1,982	1,980	1,991	1,995	1,992	1,496	34	—	36
2,133	1,981	1,696	1,487	1,292	975	395	—	—	37
4,202	3,023	2,610	2,451	1,692	1,471	1,473	1,237	343	38
984	984	995	998	211	—	—	—	—	39
—	—	—	—	—	—	—	—	—	40
—	—	—	—	—	—	—	—	—	41
—	—	—	—	—	—	—	—	—	42
199,415	190,155	179,221	171,285	167,369	163,344	163,487	120,964	56,434	
—	—	—	—	—	—	—	2,790	10,539	
199,415	190,155	179,221	171,285	167,369	163,344	163,487	123,754	66,973	
3,216,914	3,182,874	3,149,734	3,116,594	3,083,454	3,050,314	3,017,174	2,915,070	2,757,625	
Fr. 62. —	Fr. 59. 75	Fr. 56. 90	Fr. 54. 95	Fr. 54. 30	Fr. 53. 20	Fr. 54. 20	Fr. 42. 45	Fr. 24. 30	

Observations. Les chiffres figurant depuis 1871 jusqu'à 1885 inclusivement dans la ligne de la *Solothurner Kantonalbank* (n° 84) indiquent la circulation des billets de la *Solothurnische Bank* (n° 29) qui a cessé d'exister depuis cette époque et dont la *Solothurner Kantonalbank* est devenue successeur légal, et les chiffres indiqués depuis 1874, dans la ligne de la *Banque de l'Etat de Fribourg* (n° 88) concernent la circulation des billets de la *Caisse d'amortissement de la Dette publique* (n° 35) dont la *Banque de l'Etat de Fribourg* est devenue successeur légal, à partir du 31 décembre 1892.

Le chiffre de la population pour l'année 1908 a été calculé proportionnellement d'après le recensement de fin 1888 (2,917,764 âmes) jusqu'à celui du 1^{er} décembre 1900 (3,315,448 âmes). — La circulation a été calculée par tête d'habitant en arrondissant les fractions par 5 ct.

*) Jusqu'en 1891: *Kantonal-Spar- und Leihkasse Luzern*.

3. Durchschnitts-, Maximal- und Minimal-Positionen der einzelnen schweizerischen Emissionsbanken nach Massgabe der Wochensituationen im Jahre 1902.

3. Positions moyennes, maximales et minimales de chaque banque suisse d'émission, d'après les situations hebdomadaires, pendant l'année 1902.

Banken — Banques	Noten-Emission	Noten-Zirkulation	Bar-vorrat	Verfügbare Bar-schaft	Eigene Noten in Kassa	Noten anderer Banken	Übrige Kassa-Bestände	Total Kassa-Bestand
	Emission	Circulation	Encaisse métallique	Espèces disponibles	Propres billets en caisse	Billets d'autres banques	Autres valeurs en caisse	Total de l'encaisse
Zahlen in Tausenden Franken — Chiffres en milliers de francs								
1	2	3	4	5	6	7	8	9
St. Gallische Kantonalbank:								
Durchschnitt — <i>Moyenne</i>	13,278	12,976	7,037	1,846	302	736	88	8,163
Maxima	14,000	13,961	7,762	2,232	973	2,051	200	9,372
Minima	12,600	12,303	6,760	1,459	13	147	49	7,150
Basellandschaftl. Kantonalbank:								
Durchschnitt — <i>Moyenne</i>	1,855	1,827	956	225	28	115	12	1,111
Maxima	2,000	1,981	1,029	310	78	184	30	1,212
Minima	1,800	1,756	920	135	10	45	5	1,036
Kantonalbank von Bern:								
Durchschnitt — <i>Moyenne</i>	18,621	17,541	10,311	3,295	1,080	2,267	162	13,820
Maxima	20,000	19,235	12,851	5,279	3,571	5,036	285	17,875
Minima	17,210	15,910	9,356	2,323	319	768	88	11,187
Banca cantonale ticinese:								
Durchschnitt — <i>Moyenne</i>	1,915	1,889	887	131	26	105	179	1,197
Maxima	2,000	1,998	930	210	113	196	356	1,361
Minima	1,800	1,764	860	56	2	57	94	1,072
Bank in St. Gallen:								
Durchschnitt — <i>Moyenne</i>	17,004	16,630	7,928	1,276	374	638	10	8,950
Maxima	18,000	17,961	8,065	1,768	1,197	1,515	35	10,397
Minima	16,200	15,508	7,757	787	39	112	5	8,215
Crédit agr. et indust. de la Broye:								
Durchschnitt — <i>Moyenne</i>	957	939	452	76	18	36	7	513
Maxima	1,000	992	462	100	64	76	12	572
Minima	900	883	440	50	—	18	3	476
Thurgauische Kantonalbank:								
Durchschnitt — <i>Moyenne</i>	4,780	4,661	2,627	762	119	410	176	3,332
Maxima	5,000	4,933	2,783	943	328	846	252	3,917
Minima	4,500	4,335	2,546	575	28	169	88	2,969
Aargauische Bank:								
Durchschnitt — <i>Moyenne</i>	5,735	5,596	3,110	871	139	202	22	3,473
Maxima	6,000	5,960	3,239	1,123	409	520	98	4,241
Minima	5,400	5,221	3,014	594	11	27	3	3,180
Toggenburger Bank:								
Durchschnitt — <i>Moyenne</i>	962	920	516	147	42	438	138	1,134
Maxima	1,000	987	572	206	84	715	199	1,459
Minima	935	861	470	93	13	277	87	952
Banca della Svizzera italiana:								
Durchschnitt — <i>Moyenne</i>	1,921	1,915	929	163	6	83	80	1,098
Maxima	2,000	1,999	973	224	86	178	161	1,247
Minima	1,837	1,837	851	88	—	20	32	981
Thurgauische Hypothekenbank:								
Durchschnitt — <i>Moyenne</i>	1,000	936	614	239	64	201	55	934
Maxima	1,000	1,000	698	300	117	428	118	1,141
Minima	1,000	883	559	199	—	85	15	776

Banken — Banques	Noten-Emission	Noten-Zirkulation	Bar-vorrat	Verfügbare Bar-schaft	Eigene Noten in Kassa	Noten anderer Banken	Übrige Kassa-Bestände	Total Kassa-Bestand
	<i>Emission</i>	<i>Circulation</i>	<i>Encaisse métallique</i>	<i>Espèces disponibles</i>	<i>Propres billets en caisse</i>	<i>Billets d'autres banques</i>	<i>Autres valeurs en caisse</i>	<i>Total de l'encaisse</i>
Zahlen in Tausenden Franken — Chiffres en milliers de francs								
1	2	3	4	5	6	7	8	9
Graubündner Kantonalbank:								
Durchschnitt — <i>Moyenne</i>	3,846	3,799	1,823	303	47	267	18	2,155
Maxima	4,000	3,990	1,895	423	130	444	37	2,344
Minima	3,700	3,631	1,763	195	2	110	8	2,002
Luzerner Kantonalbank:								
Durchschnitt — <i>Moyenne</i>	5,745	5,581	3,095	862	164	698	37	3,994
Maxima	6,000	5,912	3,329	1,060	335	979	70	4,270
Minima	5,285	5,215	2,952	683	56	262	20	3,608
Banque du Commerce, Genève:								
Durchschnitt — <i>Moyenne</i>	23,200	22,546	10,005	987	654	506	129	11,294
Maxima	24,000	23,902	10,623	1,816	1,674	1,794	1,413	13,709
Minima	22,135	21,121	9,673	413	98	68	14	10,165
Appenz. A.-Rh. Kantonalbank:								
Durchschnitt — <i>Moyenne</i>	2,792	2,757	1,428	324	35	157	19	1,639
Maxima	3,000	2,995	1,509	410	85	415	53	1,891
Minima	2,700	2,626	1,361	226	2	42	10	1,498
Bank in Basel:								
Durchschnitt — <i>Moyenne</i>	22,853	22,444	10,758	1,780	409	1,035	83	12,285
Maxima	24,000	23,936	11,433	2,379	916	3,608	172	15,327
Minima	21,600	20,762	10,253	684	64	45	22	10,467
Bank in Luzern:								
Durchschnitt — <i>Moyenne</i>	4,784	4,703	2,512	631	81	248	151	2,992
Maxima	5,000	4,988	2,787	808	237	497	231	3,416
Minima	4,500	4,419	2,238	366	12	97	80	2,559
Zürcher Kantonalbank:								
Durchschnitt — <i>Moyenne</i>	28,749	27,174	16,669	5,800	1,575	4,492	138	22,874
Maxima	30,000	29,706	19,082	7,895	3,302	11,035	366	32,374
Minima	27,400	25,157	15,645	3,863	144	627	85	16,987
Bank in Schaffhausen:								
Durchschnitt — <i>Moyenne</i>	3,329	3,237	1,548	252	92	210	67	1,917
Maxima	3,500	3,491	1,658	374	251	461	130	2,316
Minima	3,150	3,047	1,472	124	9	79	20	1,671
Banque cantonale fribourgeoise:								
Durchschnitt — <i>Moyenne</i>	1,190	1,154	598	136	36	169	10	813
Maxima	1,250	1,225	649	191	80	323	25	986
Minima	1,122	1,099	579	159	—	71	1	713
Banque cantonale vaudoise:								
Durchschnitt — <i>Moyenne</i>	11,458	10,613	5,242	996	845	817	82	6,986
Maxima	12,000	11,649	5,712	1,565	1,789	1,556	187	8,355
Minima	10,800	9,657	4,940	639	168	76	22	5,577
Ersparniskassa des Kantons Uri:								
Durchschnitt — <i>Moyenne</i>	1,444	1,396	675	116	48	61	6	790
Maxima	1,500	1,500	721	145	74	127	19	853
Minima	1,387	1,339	648	75	—	8	1	686
Kant. Spar- u. Leihkasse v. Nidw.:								
Durchschnitt — <i>Moyenne</i>	956	938	471	95	18	36	7	532
Maxima	1,000	990	486	113	39	73	19	576
Minima	910	903	457	80	—	4	1	476

Banken — Banques	Noten- Emission	Noten- Zirkulation	Bar- vorrat	Verfü- gare Bar- schaft	Eigene Noten in Kassa	Noten anderer Banken	Übrige Kassa- Bestände	Total Kassa- Bestand
	<i>Emission</i>	<i>Cir- culation</i>	<i>Encaisse mé- tallique</i>	<i>Espèces dis- ponibles</i>	<i>Propres billets en caisse</i>	<i>Billets d'autres banques</i>	<i>Autres valeurs en caisse</i>	<i>Total de l'encaisse</i>
Zahlen in Tausenden Franken — Chiffres en milliers de francs								
1	2	3	4	5	6	7	8	9
Banque cantonale neuchâteloise :								
Durchschnitt — <i>Moyenne</i>	7,712	7,554	3,335	313	158	690	24	4,207
Maxima	8,000	7,966	3,536	474	448	1,319	73	4,857
Minima	7,340	7,257	3,256	134	33	193	9	3,589
Banque commerciale neuchâteloise:								
Durchschnitt — <i>Moyenne</i>	7,684	7,592	3,335	298	92	303	20	3,750
Maxima	8,000	7,969	3,381	461	297	755	74	4,248
Minima	7,215	7,170	3,282	154	12	92	8	3,443
Schaffhauser Kantonalbank :								
Durchschnitt -- <i>Moyenne</i>	2,407	2,285	1,250	336	122	283	26	1,681
Maxima	2,500	2,429	1,360	438	215	543	46	1,929
Minima	2,286	2,160	1,186	248	33	145	8	1,499
Glarner Kantonalbank:								
Durchschnitt — <i>Moyenne</i>	2,310	2,289	1,182	266	21	85	20	1,308
Maxima	2,500	2,357	1,280	384	53	181	42	1,421
Minima	2,250	2,197	1,123	144	1	15	12	1,220
Solothurner Kantonalbank :								
Durchschnitt — <i>Moyenne</i>	4,838	4,747	2,431	532	91	443	43	3,008
Maxima	5,000	4,955	2,608	655	330	772	79	3,397
Minima	4,750	4,578	2,314	445	5	245	21	2,743
Obwaldner Kantonalbank :								
Durchschnitt — <i>Moyenne</i>	946	908	466	103	38	35	6	545
Maxima	1,000	983	495	133	77	59	16	600
Minima	910	852	456	73	17	7	2	503
Kantonalbank Schwyz :								
Durchschnitt — <i>Moyenne</i>	2,887	2,827	1,378	247	60	70	17	1,525
Maxima	3,000	2,982	1,486	319	143	182	28	1,729
Minima	2,791	2,722	1,327	156	6	11	7	1,393
Credito Ticinese :								
Durchschnitt — <i>Moyenne</i>	2,170	2,150	987	127	20	76	48	1,131
Maxima	2,250	2,244	1,068	192	130	160	83	1,274
Minima	2,063	2,066	938	41	—	13	20	1,039
Banque de l'Etat de Fribourg :								
Durchschnitt — <i>Moyenne</i>	4,806	4,715	2,120	234	91	238	23	2,472
Maxima	5,000	4,995	2,161	380	230	587	46	2,824
Minima	4,594	4,452	2,047	82	5	36	3	2,202
Zuger Kantonalbank :								
Durchschnitt — <i>Moyenne</i>	2,851	2,824	1,411	291	27	88	13	1,539
Maxima	3,000	2,991	1,450	373	142	210	27	1,673
Minima	2,700	2,647	1,349	199	1	29	8	1,413
Banca Popolare di Lugano :								
Durchschnitt — <i>Moyenne</i>	2,682	2,657	1,176	114	25	95	68	1,364
Maxima	3,000	2,999	1,277	178	207	126	120	1,488
Minima	1,871	1,867	920	44	—	22	22	1,031
Basler Kantonalbank:								
Durchschnitt — <i>Moyenne</i>	9,553	9,296	4,682	963	257	324	47	5,310
Maxima	10,000	9,915	4,783	1,197	788	816	110	5,899
Minima	9,017	8,787	4,595	630	30	132	10	4,913
Appenzell I.-Rh. Kantonalbank:								
Durchschnitt — <i>Moyenne</i>	1,000	947	447	69	53	22	7	529
Maxima	1,000	998	466	92	110	42	12	623
Minima	1,000	890	428	35	2	5	2	460
Totaldurchsch. = Generalsituation Total moyenne = Situation génér.	230,220	222,963	114,301	25,206	7,257	16,679	2,038	140,365

4. Barvorrat der schweiz. Emissionsbanken auf Ende jeder Woche des Jahres 1902.

4. Encaisse métallique des banques suisses d'émission à la fin de chaque semaine de l'année 1902.

1902	Gold Or Fr.	Silber Argent Fr.	Prozentuales Verhältnis zur Gesamtbarschaft Proportion pour cent de l'encaisse totale	
			Gold Or %	Silber Argent %
1	2	3	4	5
4. Januar — <i>Janvier</i>	108,789,986	9,871,055	91.7	8.3
11. " "	108,309,065	11,021,040	90.8	9.2
18. " "	107,696,935	11,327,775	90.5	9.5
25. " "	107,410,960	11,008,245	90.7	9.3
1. Februar — <i>Février</i>	107,027,040	10,077,220	91.4	8.6
8. " "	106,787,995	10,365,585	91.2	8.8
15. " "	106,305,515	10,628,070	90.9	9.1
22. " "	106,221,480	10,928,480	90.7	9.3
1. März — <i>Mars</i>	105,702,530	9,817,645	91.5	8.5
8. " "	105,494,925	10,183,515	91.2	8.8
15. " "	105,270,695	9,862,605	91.4	8.6
22. " "	105,109,685	10,082,785	91.2	8.8
29. " "	104,457,065	8,613,395	92.4	7.6
5. April — <i>Avril</i>	104,002,580	8,464,710	92.5	7.5
12. " "	104,072,730	8,910,180	92.1	7.9
19. " "	103,900,100	9,095,190	92.0	8.0
26. " "	103,345,915	9,235,070	91.8	8.2
3. Mai — <i>Mai</i>	103,606,135	8,995,020	92.0	8.0
10. " "	103,456,870	8,478,230	92.4	7.6
17. " "	103,655,670	9,581,955	91.5	8.5
24. " "	103,593,990	9,712,355	91.4	8.6
31. " "	103,515,535	9,411,180	91.7	8.3
7. Juni — <i>Juin</i>	103,542,895	9,479,240	91.6	8.4
14. " "	103,522,650	9,616,935	91.5	8.5
21. " "	103,543,680	9,812,620	91.3	8.7
28. " "	104,030,465	8,342,900	92.6	7.4
5. Juli — <i>Juillet</i>	104,075,445	8,189,875	92.7	7.3
12. " "	104,017,100	8,346,080	92.6	7.4
19. " "	103,982,440	8,411,030	92.5	7.5
26. " "	103,984,560	8,146,435	92.7	7.3
2. August — <i>Août</i>	104,021,945	7,645,180	93.2	6.8
9. " "	104,040,680	8,449,695	92.5	7.5
16. " "	104,056,025	8,479,295	92.5	7.5
23. " "	104,149,650	8,183,790	92.7	7.3
30. " "	104,142,715	7,328,145	93.4	6.6
6. September — <i>Septembre</i>	104,294,665	8,140,450	92.8	7.2
13. " "	105,348,255	8,138,565	92.8	7.2
20. " "	105,369,495	8,183,890	92.8	7.2
27. " "	105,234,785	8,034,495	92.9	7.1
4. Oktober — <i>Octobre</i>	104,924,620	7,809,905	93.1	6.9
11. " "	104,705,605	9,114,420	92.0	8.0
18. " "	104,899,125	8,991,575	92.1	7.9
25. " "	105,208,530	8,897,380	92.2	7.8
1. November — <i>Novembre</i>	104,214,880	8,625,320	92.1	7.6
8. " "	104,849,885	9,495,855	91.7	8.3
15. " "	104,819,980	10,870,440	90.6	9.4
22. " "	104,722,680	11,862,115	89.8	10.2
29. " "	104,722,780	11,177,430	90.4	9.6
6. Dezember — <i>Décembre</i>	105,090,595	11,344,355	90.3	9.7
13. " "	105,423,710	11,538,100	90.1	9.9
20. " "	106,388,100	12,085,100	89.8	10.2
27. " "	106,374,240	12,514,400	89.5	10.5
Durchschnitt — <i>Moyenne</i>	104,912,223	9,479,352	91.7	8.3
Maxima	108,789,985	12,514,400	93.4	10.5
Minima	103,345,915	7,328,145	89.5	6.6
1901				
Durchschnitt — <i>Moyenne</i>	105,020,820	11,947,750	89.8	10.2
Maxima	116,336,145	13,500,115	90.9	11.3
Minima	100,178,615	10,238,700	88.7	9.1

I. Handel, Versicherung, Banken, Preise. — XI. Commerce, assurances, banques, prix.

1902		Zahlen in Tausenden Franken — Chiffres en milliers de francs										1902	
Emission	Ausgewiesene Cirkulation	Effektive Cirkulation	Notenreserve	Ungedechte Cirkulation	Gesetzliche Bardeckung (40% der Cirkulation)	Verfügbare Barschaft	Total Barverrat	Noten anderer Emissionsbanken	Übrige Kassa-bestände	Verhältnis des Barverrats zu der effektiven Cirkulation	Omsteller Diskontosatz	Prozente — Pour-cent	
Emission	Circulation accusée	Circulation effective	Billets en réserve	Circulation non couverte	Couverture légale (40% de la circulation)	Encaisse disponible	Encaisse totale	Billets d'autres banques d'émission	Autres valeurs en caisse	Proportion entre l'encasse totale et la circulation effective	Taux d'escompte officiel de banques d'émission	Prozente — Pour-cent	
1	2	3	4	5	6	7	8	9	10	11	12	13	14
4. Januar . . .	238,625	232,366	215,956	22,669	97,295	92,947	25,714	118,661	16,410	2,308	64.9	4.00	4. januar
11. " . . .	237,198	230,156	206,180	31,018	86,850	92,062	27,268	119,330	23,976	2,017	67.9	4.00	11. " "
18. " . . .	237,315	224,932	200,206	37,109	81,181	89,973	29,052	119,025	24,726	1,840	69.4	3.50	18. " "
26. " . . .	232,447	221,579	193,340	39,107	74,921	88,632	29,787	118,419	28,239	1,795	61.2	3.50	26. " "
1. Februar . . .	231,955	221,937	201,615	30,340	84,511	88,775	28,329	117,104	20,321	2,100	68.1	3.50	1er fevrier
8. " . . .	231,406	220,277	196,587	34,819	79,434	88,111	29,043	117,154	23,690	2,047	69.6	3.50	8. " "
15. " . . .	229,720	214,642	191,011	38,709	74,078	85,857	31,077	116,934	23,631	2,167	61.2	3.50	15. " "
22. " . . .	224,457	211,005	184,371	40,086	67,222	84,402	32,748	117,150	26,634	1,714	63.5	3.50	22. " "
1. März . . .	223,758	212,668	191,322	32,436	75,802	85,067	30,453	115,520	21,346	2,403	60.4	3.50	1er mars
8. " . . .	223,736	212,119	188,181	35,555	72,502	84,848	30,830	115,678	23,939	1,837	61.5	3.50	8. " "
15. " . . .	223,744	211,579	190,889	32,855	75,755	84,631	30,502	115,133	20,690	2,133	60.3	3.50	15. " "
22. " . . .	222,002	212,719	192,353	29,649	77,160	85,087	30,105	115,192	20,366	1,951	59.9	3.50	22. " "
29. " . . .	221,916	214,708	204,918	16,998	91,848	85,883	27,187	113,070	9,789	1,665	65.2	3.50	29. " "
5. April . . .	221,895	215,189	203,401	18,494	90,934	86,076	26,391	112,467	11,788	1,874	65.3	3.50	5 avril
12. " . . .	221,615	213,966	200,554	21,061	87,371	85,586	27,397	112,983	13,412	1,913	66.3	3.50	12. " "
19. " . . .	221,086	214,508	200,224	20,862	87,229	85,803	27,192	112,995	14,284	1,829	66.4	3.50	19. " "
26. " . . .	220,234	214,703	202,588	17,646	90,007	85,881	26,700	112,581	12,115	1,972	65.6	3.50	26. " "
3. Mai . . .	228,601	222,647	211,122	17,479	98,521	89,059	23,542	112,601	11,325	1,957	63.3	3.50	3 mai
10. " . . .	228,682	221,067	206,485	22,197	94,550	88,427	23,508	111,935	14,522	1,929	64.2	3.50	10. " "
17. " . . .	227,867	218,597	200,657	27,210	87,419	87,439	25,799	113,238	17,940	1,691	66.4	3.50	17. " "
24. " . . .	227,149	217,403	198,428	28,721	85,122	86,961	26,345	113,306	18,975	1,780	67.1	3.50	24. " "
31. " . . .	227,359	220,029	202,689	24,670	89,762	88,012	24,915	112,927	17,340	3,328	65.7	3.50	31. " "
7. Juni . . .	227,471	219,143	197,492	29,979	84,470	87,657	25,365	113,022	21,551	1,737	67.5	3.50	7 juin
14. " . . .	226,612	217,820	195,499	31,113	82,300	87,128	26,012	113,140	22,311	1,693	67.9	3.50	14. " "
21. " . . .	226,313	217,737	193,511	32,802	80,155	87,095	26,261	113,356	24,226	1,754	68.6	3.50	21. " "
28. " . . .	227,701	221,089	207,040	20,661	94,667	88,436	23,937	112,373	14,050	1,783	64.3	3.50	28. " "

5. Juli . . .	227,533	221,668	208,057	19,458	95,810	88,667	23,598	112,265	13,593	2,030	54,0	3,50
12. " . . .	227,217	220,852	205,303	21,914	92,940	88,341	24,022	112,393	15,549	1,938	54,7	3,50
19. " . . .	227,236	219,587	203,929	23,307	91,536	87,855	24,558	112,393	15,058	2,121	55,1	3,50
26. " . . .	227,531	220,970	207,368	20,163	95,237	88,388	23,743	112,131	13,602	2,163	54,1	3,50
2. August . .	227,730	223,326	210,821	16,909	99,154	89,330	22,337	111,667	12,505	2,311	53,0	3,50
9. " . . .	227,730	222,597	208,334	19,396	95,844	89,039	23,451	112,490	14,263	1,997	54,0	3,50
16. " . . .	227,413	221,796	206,070	21,343	93,535	88,718	23,817	112,535	15,720	2,434	54,5	3,50
23. " . . .	226,844	221,337	204,873	21,971	92,540	88,535	23,798	112,333	16,464	2,200	54,8	3,50
30. " . . .	227,020	221,847	211,733	15,287	100,262	88,739	22,732	111,471	10,114	2,208	52,6	3,50
6. September	226,781	222,127	208,798	17,983	96,363	88,851	23,584	112,435	13,329	2,133	53,8	3,50
13. " . . .	226,348	221,014	207,005	19,343	93,518	88,406	25,081	113,487	14,009	2,056	54,8	3,50
20. " . . .	227,064	221,947	206,441	20,623	92,888	88,779	24,774	113,553	15,506	2,159	55,0	4,00
27. " . . .	227,298	223,131	214,084	13,214	100,814	89,253	24,017	113,270	9,047	1,955	52,9	4,00
4. Oktober .	233,442	227,251	218,120	15,322	105,385	90,901	21,834	112,735	9,131	2,130	51,7	4,00
11. " . . .	235,897	229,749	218,123	17,774	104,303	91,900	21,920	113,820	11,626	2,157	52,2	4,00
18. " . . .	237,275	231,914	219,162	18,113	105,271	92,766	21,125	113,891	12,752	1,793	52,2	4,50
25. " . . .	237,095	232,577	220,519	16,576	106,413	93,031	21,075	114,106	12,958	2,121	51,7	4,50
1. November .	239,358	235,557	226,468	12,890	113,628	94,223	18,617	112,840	9,089	2,400	49,8	4,50
8. " . . .	240,281	237,342	228,361	11,920	114,015	94,937	19,409	114,346	8,981	2,043	50,1	4,50
15. " . . .	241,485	237,811	224,720	16,705	109,030	96,124	20,566	115,690	13,091	2,285	51,5	4,50
22. " . . .	241,469	235,858	216,475	24,994	99,890	94,343	22,242	116,585	19,383	1,779	53,9	4,50
29. " . . .	240,871	234,479	217,267	23,404	101,307	93,791	22,109	115,900	17,212	1,728	53,3	4,50
6. Dezember .	240,571	233,159	211,168	29,493	94,733	93,264	23,171	116,435	21,991	1,907	55,1	4,50
13. " . . .	239,945	232,665	210,360	29,585	93,398	93,066	23,896	116,962	22,305	1,978	55,6	4,50
20. " . . .	239,729	232,939	213,620	26,109	95,147	93,176	25,297	118,473	19,319	2,292	55,5	4,50
27. " . . .	239,622	235,986	222,969	16,553	104,080	94,394	24,495	118,889	13,017	2,450	52,0	4,50
Durchschnitt .	230,220	222,963	206,284	23,936	91,893	89,185	25,206	114,391	16,679	2,038	55,5	3,77
Maxima . . .	241,485	237,811	228,361	40,086	114,015	95,124	32,748	119,330	28,339	3,328	63,5	4,50
Minima . . .	220,234	211,005	184,371	11,920	67,222	84,402	18,617	111,471	8,981	1,665	49,8	3,50
1901												
Durchschnitt .	223,040	214,456	197,543	25,497	80,574	85,782	31,187	116,969	16,913	1,968	59,2	3,98
Maxima . . .	239,000	233,566	220,374	40,044	108,183	93,426	43,254	129,836	23,487	3,181	66,1	5,00
Minima . . .	213,565	205,491	186,688	14,058	66,611	82,196	18,765	110,735	9,199	1,553	50,9	3,50

1) 1902, or Fr. 104,812 = 91,7% — Silber Fr. 9,479 = 8,8%
 2) 1901, or Fr. 106,021 = 89,8% — Silber Fr. 11,948 = 10,3%.

1) 1902, Gold Fr. 104,812 = 91,7% — Silber Fr. 9,479 = 8,8%
 2) 1901, Gold Fr. 106,021 = 89,8% — Silber Fr. 11,948 = 10,3%.

D. Preise.

Getreide- und Mehlmarkt in Bern.

Minimal- und Maximal-Preise vom Jahre 1903.

Zusammengestellt von Hrn. **Bernhard Bär** in Bern, Präsident der Getreide- und Mehlbörse.

	Januar <i>Janvier</i>		Februar <i>Février</i>		März <i>Mars</i>		April <i>Avril</i>	
	Minimal- preis <i>Prix minimum</i>	Maxi- mal- preis <i>Prix maximum</i>	Minimal- preis <i>Prix minimum</i>	Maxi- mal- preis <i>Prix maximum</i>	Minimal- preis <i>Prix minimum</i>	Maxi- mal- preis <i>Prix maximum</i>	Minimal- preis <i>Prix minimum</i>	Maxi- mal- preis <i>Prix maximum</i>
	Fr. Ct.	Fr. Ct.	Fr. Ct.	Fr. Ct.	Fr. Ct.	Fr. Ct.	Fr. Ct.	Fr. Ct.
1	2	3	4	5	6	7	8	9
Getreide — Blés								
<i>per 100 kg. netto - brutto Bern — par 100 kg. net - brut franco, Berne</i>								
Amerikanischer Weizen, prima — <i>Froment d'Améri- que, première qualité</i>	20.50	21.—	20.50	21.—	20.25	21.—	20.—	21.—
Amerikanischer Weizen, mittel — <i>Froment d'Améri- que, qualité moyenne</i>	—	—	—	—	—	—	—	—
Russischer Weizen, prima — <i>Froment de Russie, première qualité</i>	20.75	21.50	20.75	21.50	20.75	21.50	20.75	21.50
Russischer Weizen, mittel — <i>Froment de Russie, qualité moyenne</i>	19.50	20.50	19.50	20.50	19.50	20.50	19.50	20.50
Landweizen — <i>Froment suisse</i>	19.—	19.50	19.—	19.50	19.—	19.50	19.—	19.50
Korn — <i>Blé</i>	—	—	—	—	—	—	—	—
Roggen — <i>Seigle</i>	16.50	17.—	16.50	17.—	16.25	17.—	16.—	17.—
Braugerste — <i>Orge</i>	—	—	—	—	—	—	—	—
Hafer — <i>Avoine</i>	19.50	21.—	17.50	19.50	17.50	19.50	17.50	19.50
Mais-Korn — <i>Mais</i>	16.—	17.50	16.—	17.50	16.25	18.—	16.50	18.50
Mehle — Farines								
<i>per 100 kg. je nach Qual. brut. od. net. — par 100 kg. suiv. la qual. brut ou net</i>								
Semmel 0 — <i>Fleur de farine</i>	—	—	—	—	—	—	—	—
Weissmehl 1 — <i>Farine de première qualité</i>	34.50	35.50	34.50	35.50	31.—	32.—	31.—	32.—
Halbweissmehl 2 — <i>Farine de deuxième qualité.</i>	28.—	29.—	28.—	29.—	28.—	29.—	28.—	29.—
Ruchmehl 3 — <i>Farine de troisième qualité</i>	24.25	25.25	24.25	25.25	24.25	25.25	24.25	25.25
Ruchmehl 4 — <i>Farine de quatrième qualité</i>	24.25	25.25	24.25	25.25	24.25	25.25	24.25	25.25
Futtermehl 5 — <i>Farine pour le bétail</i>	17.50	18.50	17.50	18.50	17.50	18.50	17.50	18.50
Krüsch — <i>Son</i>	12.—	13.—	12.—	13.—	12.—	13.50	12.—	13.50
	Fr. Ct.							
Prima Russischer Weizen <i>Froment de Russie, première qualité</i>	} 20. 75							
Durchschnittspreise <i>Prix moyens</i>								

Gesundheitswesen, Gesundheitspolizei, Unterstützung.

1. Todesursachen in den Städten mit 10,000 und
1. *Les décès d'après leurs causes dans les villes de*

Nach den Veröffentlichungen des eidg. statistischen Bureaus.

a. Darstellung der Todesfälle im Jahre 1902 nach den einzelnen Gemeinden.

Die grösseren städtischen Gemeinden der Schweiz	I. Gesamtbevölkerung, berechnet auf die Jahresmitte <i>Population totale calculée sur le milieu de l'année</i>	II. Gestorbene überhaupt ohne die Totgeborenen <i>Décès sans les mort-nés</i>	III. Todesursachen											
			Angeborene Lebensschwäche	Altersschwäche	Selbstmord	Fremdstrafbare Handlung	Vernünftige	Peiten	Masern	Scharlach	Diphtherie	Kochhusten	Rotlauf	Neotyphus
			<i>Faiblesse congénitale</i>	<i>Marasme sénile</i>	<i>Suicides</i>	<i>Homicides</i>	<i>Accidents</i>	<i>Variole</i>	<i>Rougeole</i>	<i>Févre scarlatine</i>	<i>Diphthérie</i>	<i>Cochqueluche</i>	<i>Erysipèle</i>	<i>Typhus</i>
1	2	3	4	5	6	7	8	9	10	11	12	13	14	15
Zürich	151,797	2,425	194	48	72	8	56	—	43	10	9	41	4	4
Basel	112,672	1,552	130	23	15	1	42	—	15	1	7	17	3	8
Genf*)	108,336	1,839	82	37	37	1	47	1	17	4	6	28	3	4
Bern	67,071	1,044	61	22	19	1	33	—	27	—	18	4	1	1
Lausanne	47,215	758	39	20	8	2	21	—	16	—	7	20	3	4
St. Gallen mit Tablat	46,827	760	94	11	11	2	13	—	—	2	12	1	1	—
Chaux-de-Fonds	37,074	538	35	1	9	2	12	—	—	—	8	14	—	1
Luzern	30,435	439	33	4	6	1	24	—	—	—	5	—	—	2
Winterthur	23,196	294	17	12	9	—	4	—	2	—	2	4	—	—
Biel	22,868	291	23	6	7	—	11	—	7	—	6	2	—	—
Neuenburg	21,411	310	23	11	4	1	8	—	2	—	1	9	1	—
Freiburg	16,269	351	20	5	4	—	7	—	—	—	13	16	—	1
Schaffhausen	15,666	252	12	7	3	—	4	—	—	—	1	2	1	—
Herisau	13,571	219	14	22	3	—	3	—	2	—	6	2	1	1
Locle	12,802	176	14	6	2	1	4	—	1	—	1	3	—	—
Vevey	12,289	227	15	—	3	—	3	—	7	—	6	5	1	—
Chur	11,831	187	11	9	2	—	6	—	—	—	1	—	—	1
Solothurn	10,250	173	9	5	11	—	3	—	5	—	1	1	—	—

b. Darstellung der Todesfälle im Jahre 1901 nach den einzelnen Gemeinden.

Zürich	150,377	2,297	203	59	66	2	74	—	4	3	15	25	2	5
Basel	110,310	1,601	108	16	17	2	51	—	18	3	21	10	—	8
Genf*)	105,517	1,812	84	32	37	2	51	—	13	2	20	7	6	11
Bern	65,295	1,045	68	16	19	1	37	—	10	2	16	20	3	1
Lausanne	46,870	768	49	13	14	—	18	—	26	1	9	8	—	2
St. Gallen mit Tablat	46,119	721	104	21	9	—	12	—	—	1	4	1	—	—
Chaux-de-Fonds	36,404	542	51	12	11	—	16	—	10	2	24	13	—	—
Luzern	29,690	412	40	8	3	1	4	—	—	—	15	—	2	3
Winterthur	22,652	359	21	12	5	3	13	—	—	4	4	3	—	—
Biel	22,330	348	18	7	10	—	15	—	2	1	4	8	—	1
Neuenburg	20,996	346	19	1	7	1	13	—	34	1	1	2	—	—
Freiburg	15,969	397	28	2	3	1	19	—	32	—	5	10	—	7
Schaffhausen	15,419	253	11	10	2	—	7	—	5	—	2	2	—	—
Herisau	13,524	213	22	23	1	—	6	—	—	—	8	1	—	2
Locle	12,641	201	20	5	4	—	2	—	1	—	3	1	1	—
Vevey	11,968	212	9	2	2	—	5	—	4	—	2	—	—	—
Chur	11,642	181	12	11	3	1	4	—	—	—	—	2	—	—
Solothurn	10,108	161	5	8	1	—	5	—	1	2	2	1	—	2

c. Darstellung der Todesfälle nach dem Sterbejahre und für die 18 obgenannten schweizerischen Städte mit mehr als 10,000 Einwohnern.

Total 1902	761,580	11,835	826	249	225	20	301	1	143	18	110	169	19	27
" 1901	747,831	11,869	872	258	214	14	352	—	160	22	155	114	14	42
" 1900 ¹⁾	681,463	11,814	— ²⁾	— ²⁾	192	16	311	17	231	9	155	135	22	60
" 1899 ¹⁾	663,707	10,479	—	—	173	12	326	—	127	15	187	144	17	48
" 1898 ¹⁾	647,261	11,095	—	—	148	22	304	1	92	10	180	146	31	96
" 1897 ¹⁾	630,815	10,179	—	—	175	15	313	—	112	14	154	97	22	62

*) Mit Plainpalais, Eaux-Vives, Petit-Saconnex, Carouge.

1) Ohne Carouge, Tablat Vevey, Chur und Solothurn 2) Die Resultate vor 1900 fehlen.

XII.

Hygiène, police sanitaire, assistance.

mehr Einwohnern für die Jahre 1897–1902.

plus de 10,000 habitants, pour les années 1897 à 1902.

D'après les publications du bureau fédéral de statistique.

a. Relevé des décès par causes, pour les différentes communes, en 1902.

Causes de décès										IV.	V.	Villes suisses les plus populeuses
Kindbett- Fieber puerpérale après	Ab- ortus avortement	Lungen- taber- kuloso	Andere tuber- kulöse Krank- heiten	Skrofu- lose	Cron- pöse Pneu- monie	Akute Brouchi- tis und katarrh. Pneu- monie	En- teritis der kleinen Kinder	Carci- nom	Unbe- stimmte Dia- gnose	Todes- ursache nicht ärztlich beschei- nigt	Gestorbene (ohne Tot- geborene) von 1000 der Gesamt- Bevölkerung Taux de mortalité par 1000 hab. de la popula- tion totale (mort-rés non compris)	
Geburt ac- cou- che- ment	Phthisie pulmo- naire	Autres mala- dies tubercu- leuses	Scro- fuloso	Pneu- monie crou- peuse	Bron- chite aiguë et pneu- monie catarrh.	En- térie des petits en- fants	Carci- nomo	Dia- gnostic incer- tain	Sans attesta- tion médi- cale	26	27	28
18	17	18	19	20	21	22	23	24	25	26	27	28
5	2	276	114	3	66	137	273	168	36	—	16.0	Zurich
1	1	205	72	1	70	52	188	103	12	—	13.8	Bâle
2	1	347	95	—	50	75	88	128	43	2	17.0	Genève *)
2	—	151	60	—	55	40	91	73	10	—	15.6	Berne
—	2	102	45	—	19	36	49	53	21	1	16.1	Lausanne
3	—	94	38	2	29	24	74	63	11	—	16.2	St-Gall av. Tablat
2	—	66	30	—	7	24	62	35	13	—	14.5	Chaux-de-Fonds
—	—	53	17	—	17	18	33	42	1	—	14.4	Lucerne
—	—	46	18	—	4	7	20	21	3	—	12.7	Winterthour
—	—	37	20	—	8	9	33	23	—	—	12.7	Bienne
2	—	40	13	—	17	16	28	19	3	—	14.5	Neuchâtel
—	—	37	12	—	13	27	35	23	8	1	21.6	Fribourg
—	—	36	17	—	11	14	10	20	—	—	16.1	Schaffhouse
1	—	24	9	—	7	16	21	22	7	—	16.1	Hérisau
2	—	11	12	—	7	3	24	15	1	—	18.7	Loche
2	—	33	12	—	9	15	20	15	2	7	18.5	Vevey
—	1	30	7	—	9	8	4	12	4	—	15.8	Coire
2	—	21	8	—	10	3	8	21	—	—	16.9	Soleure
b. Relevé des décès par causes, pour les différentes communes, en 1901.												
7	2	313	121	—	70	110	210	160	22	—	15.3	Zurich
1	—	226	83	1	69	57	205	90	13	—	14.5	Bâle
5	2	308	113	—	76	88	45	132	36	4	17.2	Genève *)
5	—	155	62	—	37	40	74	76	12	—	16.0	Berne
1	1	90	45	1	42	40	38	52	25	1	16.4	Lausanne
1	—	62	22	1	6	39	56	39	10	—	15.6	St-Gall av. Tablat
3	—	79	40	2	26	23	42	62	6	—	14.9	Chaux-de-Fonds
3	1	43	20	1	16	14	37	32	1	—	13.9	Lucerne
1	—	66	19	—	21	15	18	33	4	—	15.8	Winterthour
—	—	77	19	1	11	16	27	18	3	3	15.6	Bienne
2	—	44	15	1	10	19	25	20	7	—	16.5	Neuchâtel
—	—	52	22	—	8	26	49	22	9	2	24.9	Fribourg
—	1	31	25	—	8	11	18	15	—	—	16.4	Schaffhouse
1	—	17	9	—	4	7	6	27	3	—	15.7	Hérisau
—	—	19	13	—	10	10	24	20	4	—	15.9	Loche
1	—	28	11	—	9	16	13	9	3	7	17.7	Vevey
1	—	22	12	—	11	5	11	13	2	2	15.5	Coire
—	—	22	10	—	10	4	11	8	—	—	15.9	Soleure
c. Relevé des décès par causes d'après l'année du décès et pour l'ensemble des 18 villes suisses de plus de 10,000 habitants indiquées ci-dessus.												
24	7	1609	599	6	408	524	1061	856	175	11	15.5	Total 1902
32	7	1654	661	8	444	540	909	828	160	19	15.9	" 1901
33	— ²⁾	1676	— ²⁾	— ²⁾	— ²⁾	— ²⁾	1150	— ²⁾	— ²⁾	— ²⁾	17.3	" 1900 ¹⁾
39	—	1501	—	—	—	—	967	—	—	—	15.8	" 1899 ¹⁾
30	—	1566	—	—	—	—	1378	—	—	—	17.1	" 1898 ¹⁾
27	—	1463	—	—	—	—	1027	—	—	—	16.1	" 1897 ¹⁾

*) Avec Plainpalais, Eauz-Vives, Petit-Saconnex, Carouge.

1) Sans Carouge, Tablat, Vevey, Coire et Soleure. 2) Les résultats antérieurs à 1900 manquent.

I. Gesundheitswesen, Gesundheitspol., Unterstützung. — XII. Hygiène, police sanit., assistance.

Kantone Cantons	Aufnahmen — Admissions													Total des admissions	Davon Orts- fremde Des- quelles au dehors	Gesamt- bestand am 31. Dec. 1901 Effectif au 31. dec. 1901									
	Pocken Variole	Märgel Rougeole	Scharlach Scarlatine	Kercheln Coryza	Diphth. u. Group Diphth. et Group	Kollant Erysipèle	Typus abdom. Typhus abdom.	Rhyphitis	Genorrhoe Gonorrhoe	Optalmie Ophtalmie	Laurencenwind. Fistule pylm.	Andere tuberkulöse Autres tuberculoses	Andere infektive Autres infectieuses				Krankeheiten Autres maladies infectieuses	Rheumatismus Rhumatisme	Andere Autres Krankeheiten maladies des org. resp.	Madures atigues des org. resp.	Madures atigues gastro-intest.	Carbunkel Carbuncle	Struma Struma	Hernie	Alle übrigen Toutes les autres maladies
Zürich	2	3	4	5	6	7	8	9	10	11	12	13	14	15	16	17	18	19	20	21	22	23	24	25	26
Bern	693	14	149	7	7	185	34	59	27	59	42	298	402	32	109	316	326	293	228	405	3,853	792	7,630	3,518	753
Luzern	1,157	2	11	31	—	181	23	126	89	113	7	420	581	141	164	507	432	277	284	592	4,992	1,479	10,452	6,357	1,249
Uri	96	—	—	—	—	33	6	18	6	16	—	34	60	48	19	47	50	41	34	115	541	155	1,226	657	113
Schwyz	60	—	—	—	—	5	—	4	—	—	—	8	7	2	54	18	20	28	—	11	42	90	290	248	72
Nidwalden	40	—	—	—	—	2	—	8	—	—	—	7	27	7	10	31	12	15	11	19	148	32	329	263	35
Glarus	79	—	3	—	—	—	—	—	1	5	—	60	68	6	12	46	20	39	21	57	331	85	754	601	96
Zug	18	—	—	—	—	—	—	—	3	1	2	14	18	7	2	13	6	11	7	15	648	53	303	174	14
Fribourg	148	—	1	—	—	14	1	9	3	2	2	33	24	18	6	92	22	20	11	14	710	132	1,118	536	122
Solothurn	137	—	—	—	—	76	4	45	5	6	1	61	114	27	12	50	19	59	34	74	598	177	1,364	1,156	155
Basel-Stadt	399	—	7	—	—	60	19	45	52	56	—	206	351	243	60	318	209	136	53	153	1,956	419	4,380	1,415	445
Basel-Land	128	—	—	—	—	3	2	2	11	5	1	56	33	4	19	33	11	31	11	50	545	86	908	722	122
Schaffhausen	71	—	1	—	—	22	2	—	3	6	—	28	61	1	23	57	50	26	18	34	348	154	840	19	63
App. A.-Rh.	67	—	7	—	—	24	4	4	3	—	—	16	18	—	15	38	18	15	8	30	771	104	1,141	503	81
St. Gallen	450	—	21	—	—	141	29	19	6	5	1	168	248	36	99	289	139	39	30	81	3,341	581	5,316	2,906	509
Graubünden	86	—	—	—	—	8	4	3	—	1	—	29	48	16	16	63	44	35	7	—	512	140	930	525	72
Aargau	187	—	—	—	—	37	2	10	2	4	—	74	122	7	12	49	34	68	57	127	878	201	1,684	1,460	190
Thurgau	168	—	—	—	—	23	3	15	9	8	—	62	108	29	10	50	52	103	23	102	511	151	1,261	1,118	181
Tessin	70	—	—	—	—	—	—	—	—	—	—	30	106	16	15	35	25	35	4	55	433	77	853	642	76
Vaud	452	—	19	—	—	264	17	10	90	98	—	146	127	23	68	249	102	100	74	207	2,800	342	4,775	2,917	463
Valais	10	—	—	—	—	8	2	3	—	4	—	5	3	—	5	5	5	8	—	2	74	103	223	14	
Neuchâtel	252	—	11	—	—	57	13	13	5	4	—	55	164	37	88	260	208	60	8	145	1,709	470	3,336	1,390	261
Genève	495	—	8	—	—	62	15	18	35	88	—	270	88	172	92	425	265	32	15	103	2,328	371	4,503	293	514
Total	5,303	10	132	362	79	1,210	183	424	353	481	59	2,088	2,778	872	905	2,992	2,089	1,472	938	2,391	27,677	6,277	53,752	27,713	5,636

* Kantonshospital Zürich. Kranken- und Diakonsenanstalt, Neumünster-Zürich. *Thodosianum**, Zürich. Kinderspital Zürich V. Schwosternhaus vom roten Kreuz*, Zürich. Krankenanstalt „Pazehaus“, Zürich. Kantons- und Diakonsenanstalt Winterthur. — Insepsital*, Bern. Krankenhause „Sion“, Bern. Krankenhause „Züligerspital“, Bern. „Gemeindekrankehaus“, Bern. Krankenhause Interlaken. Krankenhause Thun. Bezirkskrankenanstalt Burgdorf. Bezirkskrankenanstalt Langenthal. Gemeindespital Biel. Fockenspital Biel. Hôpital de St.-Imier. Hôpital de Porrentruy. Hôpital de Delémont. Hôpital de Saignelégier. — Bürgerhospital Luzern. — Kantonshospital Uri, Altdorf. — Krankenhause Schwyz. — Kantonshospital Nidwalden, Stans. — Kantonale Krankenanstalt Glarus. — Bürgerhospital Zug. — Hôpital bourgeois, Fribourg. Hospice de la Providence, Fribourg. Bezirkskrankenanstalt Täfert. — Bürgerhospital Solothurn. Kantonale Krankenanstalt Olten. — Bürgerhospital Basel. Kinderspital Basel. Katholisches Spital, Basel. Diakonsenhaus Basel. Diakonsen-Mutterhaus Riehen. — Bürgerhospital Liestal. — Krankenhause Schaffhausen. — Hinterländisches Bezirkskrankenhaus, Herisau. Bezirkskrankenhaus Heiden. Bezirkskrankenhaus Trogen. — Kantonshospital St. Gallen. Krankenhause Wattwil. Gemeindespital Basel. — Hinterländisches Krankenhause Korsebach. Krankenhause Alltwalden. Krankenhause Wädenswil. — Stadtspital Chur. Kreuzspital* Chur. — Kantonale Krankenanstalt Aarau. — Thurgauisches Kantonshospital, Münsterlingen. Krankenhause Frauenfeld. — Ospitale cantonale, Mendrisio. Ospitalo di Sta-Maria, Lugano. — Hôpital cantonal, Lausanne. Hôpital des enfants, Vevey. Hospice du Samaritain, Vevey. — Hôpital communal, Neuchâtel. Hôpital du Locle. Hôpital de la Chaux-de-Fonds. Hôpital du Val-de-Travers, Couvet. — Hôpital bourgeois, Sion. — Hôpital communal, Genève. Hôpital du Priouré, Genève. Maison des enfants malades, Chemin Gourgas 15, Genève. Hôpital Butini, Genève.

3. Bewegung der Bevölkerung in den staatlichen Irrenanstalten der Schweiz. *)

Vom 1. Januar bis 31. Dezember 1902.

3. Mouvement de la population dans les maisons cantonales d'aliénés en Suisse. *)

Du 1^{er} janvier au 31 décembre 1902.

Anstalten Etablissements	Krankenbestand am 1. Januar 1902 Effectif au 1 ^{er} janvier 1902			Zuwachs Augmentation		Abgang Diminution		Krankenbestand am 31. Dez. 1902 Effectif au 31 déc. 1902		
	männl. masc.	weibl. fémin.	Total	männl. masc.	weibl. fémin.	männl. masc.	weibl. fémin.	männl. masc.	weibl. fémin.	Total
	1	2	3	4	5	6	7	8	9	10
Burghölzli (Zürich) . . .	168	191	359	201	124	184	119	185	196	381
Rheinau (Zürich) . . .	380	450	830	83	79	50	42	413	487	900
Wülflingen (Zürich) . . .	22	20	42	6	3	6	6	22	17	39
Waldau (Bern) . . .	281	258	539	91	98	94	79	278	277	555
Münsingen (Bern) . . .	269	304	573	112	116	91	109	290	311	601
Bellelay (Bern) . . .	110	158	268	13	5	7	4	116	159	275
St. Urban (Luzern) . . .	207	252	459	71	78	65	71	213	259	472
Marsens (Fribourg) . . .	105	113	218	46	37	49	35	102	115	217
Rosegg (Solothurn) . . .	160	134	294	51	23	36	21	175	136	311
Friedmatt (Basel-Stadt) .	131	153	284	97	108	102	118	126	143	269
Liestal (Basel-Land) . . .	63	78	141	49	34	43	26	69	86	155
Breitenau (Schaffhausen)	78	87	165	29	45	25	36	82	96	178
St. Pirminsberg (St. Gall.)	115	110	225	47	34	36	29	126	115	241
Wil (St. Gallen) . . .	277	240	517	143	119	119	107	301	252	553
Waldhaus (Graubünden)	135	125	260	71	68	62	65	144	128	272
Königsfelden (Aargau) . .	267	359	626	118	73	96	63	289	369	658
Münsterlingen (Thurgau)	122	224	346	67	64	66	66	123	222	345
St. Katharinenthal (Thg.)	59	43	102	6	5	10	3	55	45	100
Casvegno (Tessin) . . .	114	71	185	80	49	70	42	124	78	202
Céry (Vaud) . . .	253	255	508	153	113	139	112	267	256	523
Préfargier (Neuchâtel) . .	57	55	112	36	25	42	27	51	53	104
Bel-Air (Genève) . . .	120	129	249	149	126	151	110	118	145	263
Total 1902	3,493	3,809	7,302	1,719	1,426	1,543	1,290	3,669	3,945	7,614
„ 1901	3,394	3,696	7,090	1,642	1,405	1,484	1,219	3,552	3,882	7,434
„ 1900	3,166	3,485	6,651	1,424	1,256	1,264	1,107	3,326	3,634	6,960
„ 1899	3,048	3,333	6,381	1,427	1,314	1,309	1,162	3,166	3,485	1) 6,651
„ 1898	2,902	3,262	6,164	1,376	1,091	1,230	1,020	3,048	3,333	2) 6,381
„ 1897	2,799	3,134	5,933	1,350	1,050	1,247	922	2,902	3,262	6,164

*) In dieser Zusammenstellung fehlen leider für das Jahr 1902 die Angaben der Anstalt Perreux (Neuchâtel), welche keine Daten eingeleistet hat.

1) In dieser Zahl erscheint die Anstalt von Bellelay zum erstenmal, mit 240 Kranken.

2) In dieser Zahl erscheint die Anstalt von Casvegno zum erstenmal, mit 114 Kranken.

*) Il manque ici pour l'année 1902 les chiffres de l'hospice cantonal des incurables, à Perreux (Neuchâtel), qui, à notre regret, ne nous a fourni aucunes données.

1) Dans ce chiffre, l'asile de Bellelay figure au tableau pour la première fois, avec 240 malades.

2) Dans ce chiffre, l'asile de Casvegno figure pour la première fois, avec 114 malades.

4. Bestand und Bewegung in den Anstalten für Epileptische im Jahre 1902.
 4. Effectif et mouvement dans les asiles pour épileptiques en 1902.

Anstalten Etablissements	Bestand am 1. Januar 1902 Effectif au 1 ^{er} janvier 1902			Zuwachs Augmentation						Abgang Diminution		Davon -- Desquels						Bestand am 31. Dezember 1902 Effectif au 31 décembre 1902			Zahl der Betten Nombre de lits
	Männlich Masculin	Weiblich Féminin	Total	Männlich Masculin	Weiblich Féminin	Total	Männlich Masculin	Weiblich Féminin	Total	Männlich Masculin	Weiblich Féminin	Total	Gebesert Améliorés	Nicht gebesert Stationnaires		Gestorben Décédés	Männlich Masculin	Weiblich Féminin	Total		
														Männlich Masculin	Weiblich Féminin					Männlich Masculin	
1. Schweizerische Anstalt für Epileptische in Zürich.	67	98	165	50	22	72	20	22	42	7	8	15	12	6	5	11	—	97	98	195	230
2. Anstalt „Bethesda“ in Tschugg (Bern)	47	55	102	10	7	17	3	5	8	3	5	8	—	—	—	3	3	54	57	111	112
3. Asile du Petit-Lancy (Genève).	2	18	20	—	4	4	—	4	—	—	—	—	2	—	—	2	2	2	18	20	21
4. Anstalt „Philadelphia“ in Herisan	4	3	7	—	2	2	3	4	—	—	—	1	2	1	—	—	1	1	1	2	16
Total 1902	120	174	294	60	35	95	26	35	61	7	8	15	13	11	6	11	4	154	174	328	379
1901	107	173	280	37	29	66	24	28	52	6	8	14	7	9	8	12	3	120	174	294	367
1900	98	172	270	26	22	48	17	21	38	2	2	4	5	6	7	7	3	107	173	280	
1899	95	165	260	26	26	52	23	19	42	7	8	15	8	—	21	6	6	98	172	270	
1898	87	167	254	30	28	58	22	30	52	8	14	22	14	—	16	14	14	95	165	260	
1897	85	161	246	20	33	53	18	27	45	7	14	21	14	—	19	5	5	87	167	254	
1896	85	156	241	29	32	61	29	27	56	7	18	25	18	—	27	4	4	85	161	246	

5. Abnahme der Sterblichkeit in der Schweiz infolge von:

5. Diminution de la mortalité en Suisse, dans les cas de:

Jahr Année	Typhus — Fièvre typhoïde				Infekt. Kindbettfieber — Fièvre puerpérale			
	Sterbefälle (absolute Zahl) <i>Décès (chiffres absolus)</i>	Auf 1000 Einwohner <i>Sur 1000 habitants</i>	Mittel <i>Moyenne</i>	Auf 1000 Einwohner <i>Sur 1000 habitants</i>	Sterbefälle (absolute Zahl) <i>Décès (chiffres absolus)</i>	Auf 10,000 Geburten <i>Sur 10,000 accouche- ments</i>	Mittel <i>Moyenne</i>	Auf 10,000 Geburten <i>Sur 10,000 accouche- ments</i>
1	2	3	4	5	6	7	8	9
1902	—	—	—	—	—	—	—	—
1901	240	0.7	—	—	230	23.1	—	—
1900	220	0.7	} 269	0.8	193	20.0	} 190	20.2
1899	269	0.8			215	22.2		
1898	308	1.0			165	17.5		
1897	261	0.8			154	16.7		
1896	288	0.9	} 336	1.1	222	24.6	} 280	32.5
1895	305	1.0			217	24.9		
1894	302	1.0			296	34.3		
1893	380	1.2			315	36.2		
1892	345	1.1	} 470	1.6	234	27.5	} 371	41.2
1891	349	1.2			340	39.7		
1890	441	1.5			253	31.4		
1889	481	1.6			340	40.8		
1888	450	1.5	} 841	2.9	385	46.2	} 388	45.9
1887	445	1.5			349	41.7		
1886	531	1.8			339	40.8		
1885	599	2.1			436	52.8		
1884	1,008	3.5	} 1,051	3.7	396	47.3	} 333	40.3
1883	665	2.3			301	35.8		
1882	866	3.0			431	50.8		
1881	1,067	3.7			376	43.0		
1880	1,042	3.7	} 393	42.1	361	41.8	} 333	40.3
1879	908	3.2			352	39.8		
1878	875	3.1			369	40.9		
1877	1,093	3.9			382	41.6		
1876	1,335	4.8			393	42.1		

6. Geburtenhäufigkeit und Kindersterblichkeit in den grösseren städtischen Gemeinden der Schweiz im Jahre 1902.
6. Natalité et mortalité infantile dans les villes suisses de plus de 10,000 habitants, pendant l'année 1902.

NB. Die kleinen Zahlen betreffen die Geburten und Sterbefälle ortsfremder Personen und sind in den Hauptzahlen nicht inbegriffen.

N.B. Les petits chiffres concernent les naissances et décès d'enfants nés de parents étrangers à la localité, et ne sont pas compris dans les chiffres principaux.

Gemeinden Communes	Wohnbevölkerung auf Mitte 1902 berechnet Popul. résid. calculée sur le milieu de l'année 1902	Geburten — Naissances						In einer Gebärd- oder Krankenanstalt Enfants nés dans une maternité ou un hôpital								
		Lebendgeborene Naissances vivantes			Totegeborene Mort-nés			Geborene im ganzen En tout			Lebendgeborene Naissances vivantes			Totegeborene Mort-nés		
		Im ganzen En tout	Total		Total	Total		En tout	Total	Total		Total	Total		Total	
			eheliche légitimes	uneheliche illégitimes		eheliche légitimes	uneheliche illégitimes			eheliche légitimes	uneheliche illégitimes		eheliche légitimes	uneheliche illégitimes		
1	2	4	5	6	7	8	9	10	11	12	13	14	15	16		
Zürich	158,731	4,794 486	4,072 366	540 83	182 37	153 27	29 10	978 448	929 417	642 342	287 75	49 31	36 24	13 7		
Basel	114,226	3,391 223	3,292 208	269 64	99 15	85 11	14 4	779 197	749 183	605 145	144 37	30 15	21 11	9 4		
Genève *	107,484	2,333 81	2,225 72	204 29	108 9	93 9	15 —	309 54	279 46	191 29	88 17	30 8	20 8	10 —		
Bern	66,286	1,990 316	1,914 294	123 141	76 22	70 16	6 6	206 285	190 263	122 140	68 123	16 22	13 16	3 6		
Lausanne	48,494	1,211 185	1,080 112	86 62	45 11	43 9	2 2	118 167	107 156	70 97	37 59	11 11	10 9	1 2		
St. Gallen mit Tablat Chaux-de-Fonds	47,357	1,191 164	1,155 146	118 47	36 18	31 13	5 5	266 155	256 138	171 92	85 46	10 17	6 12	4 5		
Luzern	37,191	996 2	959 2	50 —	37 —	37 —	—	2 —	2 —	—	2 —	—	—	—		
Winterthur	30,439	850 17	821 15	46 8	29 2	25 1	4 1	46 9	42 7	20 3	22 4	4 2	3 1	1 1		
Biel	23,247	535 3	518 3	16 —	17 —	17 —	—	—	—	—	—	—	—	—		
Neuchâtel	23,134	645 11	621 10	18 4	24 1	23 —	1 1	— 3	— 2	— 2	— 2	— 1	— 1	— 1		
Fribourg	21,354	520 146	494 139	26 27	26 7	24 6	2 1	137 136	124 130	109 107	15 23	13 6	11 6	2 —		
Schaffhausen	16,207	531 13	514 12	27 7	17 1	16 —	1 1	12 7	12 7	8 4	4 3	— 1	— 1	— 1		
Herrisau	15,597	397 2	377 1	15 —	20 1	19 1	1 1	— 1	— 1	— 1	— 1	— 1	— 1	— 1		
Locle	13,714	377 4	358 3	9 —	19 1	18 1	1 1	37 2	36 1	32 1	4 —	1 1	1 1	1 —		
Vevey	12,750	396 3	380 3	9 1	16 —	16 —	—	1 —	1 —	—	—	—	—	—		
Chur	12,215	321 4	304 4	32 1	17 —	13 —	4 —	—	—	—	—	—	—	—		
Solothurn	11,787	299 7	292 7	8 2	7 —	5 —	2 —	8 4	7 4	4 3	3 1	1 1	—	—		
Total	10,254	230 11	223 11	217 7	7 —	7 —	—	2 9	2 9	1 5	1 4	—	—	—		
	770,467	21,007,1678	20,225,553	1,602 470	782 125	695 94	87 31	2,901,476	2,736,363	1,975 971	761 392	165 115	120 89	45 26		

* Ville de Genève, Plainpalais, Eaux-Vives, Carouge, Petit-Saconnex.

Gemeinden Communes	Sterbefälle ohne Totgeburten — Décès sans les mort-nés										In einer Kranken- oder Gebäranstalt Verstorbene Enfants décédés dans une maternité ou un hôpital, les mort-nés exceptés															
	Im ganzen En tout		von 0—1 Jahr — de 0 à 1 an				von 1—4 Jahr — de 1 à 4 ans				von 0 1 Jahr — de 0 à 1 an		von 1—4 Jahr — de 1 à 4 ans													
	Total	eheliche légitimes	uneheliche illégitimes	Total	eheliche légitimes	uneheliche illégitimes	Total	eheliche légitimes	uneheliche illégitimes	Total	eheliche légitimes	uneheliche illégitimes	Total	eheliche légitimes	uneheliche illégitimes											
																19	20	21	22	23	24	25	26	27	28	29
17	18	19	20	21	22	23	24	25	26	27	28	29	30													
Zürich	2,294	317	733	32	628	24	105	8	175	18	164	17	11	1	89	29	60	21	29	8	32	17	28	16	4	1
Basel	1,514	154	454	19	398	14	56	5	99	12	94	12	5	—	66	16	52	13	14	3	22	12	21	12	1	—
Genève*	1,741	153	258	7	217	4	41	3	103	3	96	3	7	—	45	5	35	3	10	2	29	3	24	3	5	—
Bern	1,017	340	248	32	214	23	34	9	71	15	69	14	2	1	40	29	28	22	12	7	19	15	18	14	1	1
Lausanne	714	274	170	37	156	29	14	8	61	20	55	18	6	2	31	34	27	27	4	7	15	20	11	18	4	2
St. Gallen mit Tablat .	730	148	230	28	184	25	46	3	37	5	34	5	3	—	56	23	32	21	24	2	7	5	6	5	1	—
Chaux-de-Fonds	520	15	142	1	126	—	16	1	36	—	34	—	2	—	3	—	2	—	1	—	1	—	1	—	—	—
Luzern	417	86	89	1	82	—	7	1	18	4	18	4	—	—	8	—	5	—	3	—	3	4	3	4	—	—
Winterthur	270	123	48	4	44	4	4	—	22	4	21	4	1	—	3	2	2	2	1	—	3	4	3	4	—	—
Biel	268	59	72	3	65	3	7	—	28	3	26	3	2	—	3	2	1	2	2	—	1	3	1	3	—	—
Neuchâtel	279	72	71	11	62	9	9	2	19	4	18	3	1	1	12	9	8	9	4	—	4	4	4	3	—	1
Fribourg	341	45	93	—	89	—	4	—	35	1	32	1	3	—	1	—	1	—	—	—	1	1	1	1	—	—
Schaffhausen	241	62	38	3	35	3	3	—	21	3	20	3	1	—	6	3	6	3	—	—	4	3	3	3	1	—
Herisau	212	18	61	2	60	2	1	—	10	—	10	—	—	—	3	1	2	1	1	—	3	—	3	—	—	—
Locle	170	9	41	1	36	—	5	1	15	—	14	—	1	—	1	—	1	—	—	—	1	—	1	—	—	—
Vevey	203	20	51	—	46	—	5	—	19	—	18	—	1	—	1	—	1	—	—	—	3	—	3	—	—	—
Chur	174	73	28	—	25	—	3	—	6	1	6	1	—	—	1	—	—	—	—	—	—	—	—	—	—	—
Solothurn	155	137	22	3	22	2	—	1	7	24	7	23	—	1	—	2	—	1	—	—	—	24	—	23	—	1
Total	11,260	2105	2,849	184	2,489	142	360	42	782	117	736	111	46	6	369	155	263	125	106	30	148	110	131	110	17	6

* Ville de Genève, Plainpalais, Eaux-Vives, Carouge, Petit-Saconnex.

7. Summarische Ergebnisse der ärztlichen Untersuchung der 1902 ins schulpflichtige Alter gelangten Kinder in den 16 folgenden Kantonen.

7. Exposé sommaire du résultat de l'examen sanitaire des enfants arrivés, en 1902, à l'âge de scolarité dans les 16 cantons suivants.

Kantone <i>Cantons</i>	Gesamtzahl der in die Schule eingetretenen Kinder <i>Total des enfants entrés pour la première fois à l'école</i>	Davon mit Gebrechen behaftet <i>Desquels atteints d'infirmités</i>	Art der Gebrechen — <i>Genre d'infirmités</i>								Sittlich verhältlost <i>Moralement négligés</i>
			mit geistigen Gebrechen behaftet, schwachsinnig <i>Infirmités mentales, faiblesse d'esprit</i>			mit körperlichen Gebrechen behaftet <i>Infirmités ou anomalies physiques</i>					
			Bildsinnige <i>Idiots</i>	in geringem Grade schwachsinnig <i>à un léger degré</i>	in höherem Grade schwachsinnig <i>à un degré plus prononcé</i>	Gehörorganfehler <i>de l'ouïe</i>	Sprachorganfehler <i>de la parole</i>	Sehorganfehler <i>de la vue</i>	Herrkrankheiten <i>Affections nerveuses</i>	Andere Krankheiten <i>Autres affections</i>	
1	2	3	4	5	6	7	8	9	10	11	12
Zürich	8,846	930	4	76	11	93	119	327	3	296	1
Bern	12,932	1,544	5	166	26	190	235	523	16	375	8
Uri	482	36	—	8	2	2	5	7	—	12	—
Nidwalden	286	21	—	5	—	4	1	10	—	1	—
Zug	610	83	1	15	6	9	15	13	1	23	—
Solothurn	2,392	207	1	27	8	10	39	96	—	24	2
Basel-Landschaft	1,597	147	—	22	3	18	19	70	1	14	—
Schaffhausen	883	138	—	9	4	11	8	95	—	11	—
Appenzell A.-Rh.	1,136	106	—	26	8	12	18	30	—	11	1
St. Gallen	5,495	777	2	88	29	83	113	262	7	189	4
Graubünden	1,853	250	1	37	10	19	27	134	1	21	—
Aargau	4,410	471	3	51	9	54	40	212	1	98	3
Thurgau	2,421	351	1	41	3	33	38	200	1	33	1
Tessin	2,647	79	5	6	14	5	12	10	2	24	1
Vaud	4,945	337	3	26	8	25	39	181	8	41	6
Neuchâtel	3,048	233	—	24	5	26	39	108	2	29	—
Total 1902 (16 Cant.)	54,013	5,710	26	627	146	594	767	2,278	43	1202	27
1901 (15 Cant.)	51,949	5,746	27	687	202	709	653	2,236	35	1155	42
1900 (18 Cant.)	57,163	7,692	44	802	183	975	850	3,622	66	1115	35
1899 (16 Cant.)	54,015	8,231	45	1212	382	1094	1015	3,394	69	962	58
Total	217,140	27,379	142	3328	913	3372	3285	11,530	213	4434	162
%₀₀		1,000	6.2	121.6	33.3	123.2	120.0	421.1	7.8	161.9	6.9

8. Die schweizerischen Hilfsgesellschaften und Asyle im Auslande, welche vom Bunde und den Kantonen unterstützt werden.

8. Les Sociétés suisses de bienfaisance et homes en pays étrangers, subventionnés par la Confédération et les cantons.

a. Allgemeine Übersicht. — a. Tableau général.	Jahresbeiträge des Bundes und der Kantone pro	
	Subsides annuels de la Confédération et des cantons en	
	1902	1901
	Fr.	Fr.
I. Schweizerische Wohlthätigkeitsgesellschaften im Auslande. — Sociétés suisses de bienfaisance en pays étrangers	36,700	35,860
II. Schweizerische Asyle im Auslande. — Homes suisses en pays étrangers	11,100	11,050
III. Ausländische Asyle und Spitäler, welche vom Bund und den Kantonen unterstützt werden. — Asiles et hôpitaux étrangers subventionnés par la Confédération et les cantons	2,950	3,100
Total	¹⁾ 50,750	²⁾ 50,010

¹⁾ Wovon Fr. 23,000 vom Bund und Fr. 27,750 von den Kantonen.
²⁾ Wovon Fr. 23,000 vom Bund und Fr. 27,010 von den Kantonen.
¹⁾ Dont fr. 23,000 de la Confédération et fr. 27,750 des cantons.
²⁾ Dont fr. 23,000 de la Confédération et fr. 27,010 des cantons.

b. Kantonale Beiträge. — b. Subsides cantonaux.

Kantone — Cantons	Beiträge pro Subsides pour		Kantone — Cantons	Beiträge pro Subsides pour	
	1902	1901		1902	1901
	Fr.	Fr.		Fr.	Fr.
Zürich	3,500	3,500	Übertrag	14,470	13,930
Bern	5,000	4,460	Schaffhausen	500	500
Luzern	1,000	1,000	Appenzell A.-Rh.	800	800
Uri	150	150	Appenzell I.-Rh.	80	80
Schwyz	400	400	St. Gallen	2,000	1,800
Obwalden	150	150	Graubünden	1,200	1,200
Nidwalden	120	120	Aargau	1,200	1,200
Glarus	1,000	1,000	Thurgau	1,000	1,000
Zug	250	250	Tessin	2,000	2,000
Fribourg	700	700	Vaud	1,700	1,700
Solothurn	700	700	Valais	400	400
Basel-Stadt	1,000	1,000	Neuchâtel	1,400	1,400
Basel-Land	500	500	Genève	1,000	1,000
Übertrag	14,470	13,930	Total	27,750	27,010

Bemerkung: Sämtliche Kantone haben die Verteilung ihrer Beiträge dem Bundesrate anheimgestellt.
Observation: Tous les cantons s'en sont remis au Conseil fédéral du soin de répartir leurs subsides.

c. Der finanzielle Stand der schweizerischen Hilfsgesellschaften

c. Etat financier des Sociétés suisses de secours en pays

N ^o	Sitz der Gesellschaft <i>Siège de la société</i>	Name der Gesellschaft <i>Nom de la société</i>	Vermögen Anfang <i>Fortune sociale au 1^{er} janvier</i>			
			1901		1902	
			Fr.	Ct.	Fr.	Ct.
1	2	3	4	5	6	7
1	Alexandrie (Egypte)	Société suisse de secours	23,847	35	25,246	14
2	Alger (Afrique)	Société helvétique de bienfaisance d'Alger	¹ 10,145	20	¹ 10,172	60
3	Amsterdam	Schweizerische Unterstützungskasse	27,054	94	26,967	98
4	Ancona (Italia)	Schweiz.-deutscher Unterstützungsverein	5,728	05	6,916	85
5	Anvers (Belgique)	Société suisse d'Anvers	1,752	52	2,019	24
6	Asuncion (Paraguay)	Sociedad suiza de beneficencia del Paraguay	3,305	87	(3,305	⁸⁷)
7	Athènes (Grèce)	Société suisse de bienfaisance	1,036	75	1,283	51
8	Augsburg (Bayern)	Schweizer-Verein Helvetia	3,506	08	3,579	64
9	Bahia (Brésil)	Société suisse de bienfaisance	23,344	—	20,394	90
10	Barcelona (Espagne)	Société suisse de bienfaisance	11,584	07	11,956	05
11	Barletta (Italia)	Schweizer-Verein	1,620	89	⁹ 1,259	15
12	Berlin	Schweiz. Unterstütz.-Verband im Auslande	2,547	15	2,572	40
13	Berlin	Schweiz. Wohltätigkeitsgesellschaft	14,072	26	13,400	79
14	Berlin	Schweizer-Verein Berlin	2,352	14	2,198	95
15	Berlin	Schweizer-Klub	136	44	267	32
16	Besançon (France)	Soc. suisse de secours „La Philhelvétique“	35	85	418	20
17	Béziers (France)	Société helvétique de bienfaisance	1,046	90	1,024	85
18	Birmingham (England)	Swiss Club (Relief society)	587	80	858	20
19	Bombay	Schweizerischer Hilfsverein	3,080	82	3,860	38
20	Bordeaux (France)	Société suisse de bienfaisance	14,413	45	14,249	10
21	Boston, Mass. (U. S. A.)	Swiss benevolent society	11,526	70	11,302	85
22	Braila (Roumanie)	Schweizer-Verein Braila	2,792	—	2,858	80
23	Bremen	Schweizerischer Hilfsverein „Rütli“	261	10	156	73
24	Bruxelles	Société philhelvétique de Bruxelles	12,241	65	12,032	70
25	Bucarest (Roumanie)	Fonds de bienfaisance helvétique	1,911	—	2,101	—
26	Bucarest (Roumanie)	Société suisse de Bucarest	11,742	65	12,787	80
27	Budapest	Schweizer-Unterstützungsverein in Ungarn	17,605	93	18,035	66
28	Buenos Aires (Argentina)	Sociedad filantrópica suiza	128,110	94	130,385	87
29	Buenos Aires (Argentina)	Sociedad suiza de beneficencia	18,196	52	19,800	16
30	Caire, le (Egypte)	Société suisse de secours au Caire	26,283	65	27,133	85
31	Cannes (France)	Société suisse de secours	11,763	90	11,862	90
32	Capstadt (Süd-Afrika)	Deutsch-Schweizerischer Hilfsverein	993	35	337	50
33	Chemnitz (Sachsen)	Schweizer-Gesellschaft	244	95	444	44
34	Chicago, Ill. (U. S. A.)	Schweiz. Wohltätigkeitsgesellschaft	33,418	05	33,619	40
35	Cincinnati, Ohio (U. S. A.)	Schweiz. Wohltätigkeitsgesellschaft	5,110	95	5,583	05
36	Cognac (France)	Société suisse de secours	1,747	02	1,818	98
37	Colmar (Elsass)	Schweizer-Verein Helvetia	²⁰ 1,864	08	²⁰ 2,070	74
38	Copenhagen (Dänemark)	Schweiz. Unterstützungsverein in Dänemark	11,448	89	11,713	33
39	Crefeld (Preussen)	Schweizer-Verein	1,005	24	1,023	11
40	Darmstadt	Schweizer-Unterstützungsverein Helvetia	498	25	529	12
41	Dijon (France)	Société suisse de la Côte-d'Or	1,100	80	1,227	10
42	Dresden	Schweizer-Hilfsverein	12,568	35	13,301	99
43	Dresden	Allgemeiner Schweizerverein	627	21	681	55
44	Duisburg (Preussen)	Schweizer-Unterstützungsverein Helvetia	915	32	989	68

im Auslande und die Verteilungsliste der Beiträge pro 1902.

étrangers et répartition des subsides en 1902.

Gesamteinnahmen pro		Beiträge und Sammlungen pro		Unterstützungen pro		Verwaltungs- und andere Kosten pro		Jahresbeiträge des Bundes und der Kantone pro		Bemerkungen Observations
Recettes totales en		Cotisations et souscriptions en		Secours alloués en		Frais d'administration et autres en		Subsides ann. de la Confédération et des cantons en		
1901		1901		1901		1901		1901	1902	
Fr.	Ct.	Fr.	Ct.	Fr.	Ct.	Fr.	Ct.	Fr.	Fr.	
8	9	10	11	12	13	14	15	16	17	18
5,176	01	2,367	60	3,680	52	96	70	500	500	1 Inbegriffen Fr. 150 für Mobilien. — Y compris fr. 150 pour mobilier.
2,474	95	1,847	35	1,198	20	906	10	300	300	2 Wovon Fr. 618 für Lokalzins. — Dont fr. 618 pour loyer du local.
1,447	13	141	75	1,453	77	80	32	100	150	3 Angaben, welche sich nur auf Schweizer beziehen. — Données ne se rapportant qu'à des Suisses.
1,396	60	58	80	69	35	77	25	50	50	4 Angaben welche sich nur auf die Hilfskasse beziehen. — Données ne se rapportant qu'à la Caisse de secours.
900	97	576	60	552	10	82	15	200	200	5 Kein Berichterhalten. — Point de rapport reçu.
634	—	284	—	352	—	51	—	250	200	6 Hat zu gunsten weniger gut situierter Gesellschaften auf jeden Beitrag verzichtet. — A renoncé à tout subside en faveur de sociétés moins prospères.
1,236	52	847	26	746	25	512	65	250	250	7 Inbegriffen Fr. 222. 20, Gabe an das evang. Krankenh. i. Garcia. — Y compris fr. 222. 20, don à l'Infirmierie evang. à Garcia.
2,200	—	360	—	400	25	169	05	6	6	8 Hat zu gunsten weniger gut situierter Gesellschaften auf den Beitrag verzichtet. — Renonce à un subside en faveur de sociétés moins prospères.
1,181	13	595	90	718	90	90	25	200	200	9 Wovon Fr. 17. 20 Wert des Mobilien. — Dont fr. 17. 20 valeur du mobilier.
1,418	20	685	—	40	—	1,189	94	8	8	10 Diese Ang. betr. nur die Hilfsk. — Ces données ne concernent que la caisse de secours.
10 707	81	10 240	—	10 579	75	10 27	18	10 400	10 400	11 Erster Beitrag — Premier subside.
4,434	28	2,849	02	4,776	13	348	37	1,200	1,300	12 Wovon Fr. 160 für Lokalmiete während 16 Monaten. — Dont fr. 160 pour indemnité locative pour 16 mois.
1,859	03	1,497	25	951	87	1,112	01	300	300	13 Diese Angaben betreffen nur die philanthropische Sektion. — Ces données ne concernent que la Section philanthropique
631	84	480	64	365	45	135	50	11 150	150	14 Verz. auf e. Beitrag — Renonce à un subside
794	—	194	—	381	15	30	05	600	500	15 Inbegriffen Unterstützung Fr. 80 an 2 Wohltätigkeitsinstitute — Y compris subvention de fr. 80 à 2 établissements de charité.
591	55	372	—	231	50	12 282	—	100	100	16 Hat zu gunsten weniger gut situierter Gesellschaften verzichtet. — A renoncé à un subside en faveur de sociétés moins prospères.
13 435	30	18 385	30	18 82	45	18 82	45	50	50	17 Hat zu gunsten weniger gut situierter Gesellschaften verzichtet. — Renonce à tout subside en faveur de sociétés moins prospères.
835	12	—	—	—	—	55	56	14	14	18 Wovon Fr. 100 Beitrag an das Intern. Heim. — Dont fr. 100 subside au Home intern.
2,137	30	914	—	15 1,883	40	326	55	600	600	19 Angaben nur die philanthropische Sektion betreffend. — Données ne concernant que la Section philanthropique.
958	90	540	—	1,035	—	147	75	200	250	20 Inbegr. Fr. 450 Unterstützung an 3 Wohltätigkeitsinstitute — Y compris fr. 450, subventions à trois établissements de charité.
601	—	284	—	40	—	82	45	16	16	21 Nur Schweizer betreffend. — Ne concernant que des Suisses. 22 Kein Bericht erhalten. — Point de rapport reçu.
557	13	293	38	564	50	97	—	250	250	23 Erster bew. Beitrag. — 1er subside accordé.
2,558	90	1,524	10	2,779	70	227	85	500	500	24 Inbegriffen Fr. 1800 Beitrag an sechs Wohltätigkeitsinstitute. — Y compris fr. 1800, subsides à six établissements de charité.
330	—	30	—	115	—	25	—	200	100	25 Verzichtet auf einen Beitrag zu gunsten weniger gut situierter Gesellschaften. — Renonce à un subside au profit d'autres sociétés moins favorisées.
2,117	—	1,642	—	18 1,577	25	244	30	17	17	26 Wovon Fr. 389. 37, Wert des Mobilien. — Dont fr. 389. 37 valeur du mobilier.
2,041	02	748	—	1,080	02	149	27	300	300	27 Gesellschaft kürzlich gegründet. — Société récemment fondée. 28 Erster bewilligter Beitrag. — Premier subside accordé.
19 9,155	90	19 9,058	87	19 3,568	93	19 2,886	03	100	100	29 Wovon Fr. 400 Beitrag an das Spital „Villa Betania“. — Dont fr. 400 subside à l'hôpital „Villa Betania“.
6,137	38	4,025	70	4,244	38	1,585	05	200	200	30 Verzichtet auf einen Beitrag. — Renonce à un subside.
3,002	—	1,331	35	1,992	55	258	85	250	250	
2,450	60	723	25	20 1,856	35	445	25	300	300	
—	—	21 30	—	21 500	—	—	—	22	500	
501	05	182	18	163	31	122	96	28 100	100	
4,522	70	2,100	—	24 3,860	05	553	80	300	300	
1,245	—	495	—	595	50	167	40	250	250	
376	56	311	—	240	—	53	60	25	25	
780	08	516	50	210	—	377	17	150	150	
1,045	56	487	50	616	67	164	45	100	100	
253	83	149	38	155	31	80	65	50	70	
231	—	118	69	129	25	70	88	100	100	
976	90	614	—	668	65	181	95	200	200	
1,125	08	561	88	1,032	88	151	87	150	150	
450	39	269	12	233	12	162	92	80	100	
472	61	297	06	140	88	175	25	70	70	

XII. Gesundheitswesen, Gesundheitspol., Unterstützung. -- XII. Hygiène, police sanit., assistance.

Sitz der Gesellschaft <i>Siège de la société</i>	Name der Gesellschaft <i>Nom de la société</i>	Vermögen Anfang <i>Fortune sociale au 1^{er} janvier</i>			
		1901		1902	
		Fr.	Ct.	Fr.	Ct.
Düsseldorf	Schweizer-Unterstützungsverein Edelweiss	²⁷ —	—	60	01
Elberfeld-Barmen (Preussen)	Schweizer-Verein „Alpenrösi“	752	59	638	11
Firenze (Italia)	Società svizzera di beneficenza	9,350	95	9,293	35
Frankfurt a/M.	Schweizer-Gesellschaft	4,686	60	4,030	30
Frankfurt a/M.	Frankfurter-Unterstützungsverein Helvetia	1,125	23	1,120	87
Freiburg i/Br.	Schweizer-Unterstützungsverein Helvetia	290	96	350	02
Galatz (Roumanie)	Schweizer-Unterstützungsverein	3,545	70	3,039	30
Gebweiler (Ober-Elsass)	Schweizer-Verein Helvetia	963	78	1,066	68
Genova (Italia)	Società elvetica di beneficenza	8,198	58	7,696	35
Göppingen (Württemberg)	Schweizer-Unterstützungsverein Helvetia	73	95	90	70
Hamburg	Schweizerische Unterstützungskasse	5,769	54	7,292	74
Hannover	Schweizer-Verein Helvetia	182	94	223	68
Havre, le (France)	Caisse suisse de secours	7,309	70	6,560	60
Heidelberg (Baden)	Schweizer-Verein Helvetia	²⁵ 759	49	863	61
Karlsruhe (Baden)	Schweizer-Unterstützungsverein Helvetia	811	94	973	48
Kaufbeuren (Bayern)	Schweizer-Unterstützungsverein Helvetia	780	68	791	80
Kharkoff (Russie)	Société suisse de bienfaisance	16,578	30	17,081	17
Kieff (Russie)	Schweizerischer Hilfsverein	11,353	87	³⁸ 12,654	39
Kiel (Preussen)	Schweizer-Unterstützungsverein Helvetia	303	80	404	90
Köln a/Rh.	Schweizer-Verein Helvetia	⁴⁰ 437	49	⁴⁰ 648	81
Leipzig (Sachsen)	Schweizer-Gesellschaft	25,601	63	25,906	61
Lille (France)	Société suisse de bienfaisance	4,836	05	4,735	90
Lima (Pérou)	Société suisse de bienfaisance Helvetia	11,299	47	11,277	—
Lisbonne (Portugal)	Société suisse de bienfaisance	11,634	62	12,044	41
Liverpool (England)	Swiss Relief Committee	2,288	20	2,900	40
Livorno (Italia)	Società elvetica di beneficenza	14,087	30	14,607	55
London	Fonds de secours pour les Suisses pauvres	22,375	45	24,474	35
Louisville, Ky. (U. S. A.)	Swiss charity society	10,764	05	(10,764	05)
Ludwigshafen a/Rh.	Schweizer-Verein Helvetia	2,935	60	3,204	38
Lyon	Société suisse de secours	16,563	07	22,150	72
Madrid	Sociedad suiza de beneficencia	11,335	88	11,719	30
Manchester	Schweizerischer Hilfsverein	17,252	65	18,116	15
Mannheim (Baden)	Schweizer-Verein Helvetia	1,749	05	⁵⁹ 2,423	51
Marienburg (W.-Pr.)	Schweizer-Verein	2,685	71	3,088	30
Marseille (France)	Société de bienfaisance suisse	26,955	10	25,098	70
Melbourne (Australia)	Swiss society of Victoria	6,475	30	7,012	50
Menton (France, A. M.)	Société helvétique de bienfaisance	2,479	80	2,482	30
M.-Gladbach (Rh.-Pr.)	Schweizer-Verein Helvetia	688	17	661	82
Milano (Italia)	Società svizzera di beneficenza	49,603	20	51,593	14
Montevideo (Uruguay)	Soc. suiza de socor. mutuos y caja de benefic.	5,712	54	5,700	25
Montpellier (France)	Société helvétique de bienfaisance	2,202	40	2,217	75
Montreal (Canada)	Société nationale suisse	1,169	80	1,279	60
Morteau (France, Doubs)	Société suisse de bienfaisance	738	30	865	40
Moscou (Russie)	Schweizer-Hilfsverein	145,519	30	⁶⁰ 147,644	25
Mülhausen (Elsass)	Schweizer-Hilfsverein	⁶² 4,598	39	⁶² 4,298	89
Mülheim a/Rh.	Schweizer-Unterstützungsverein Helvetia	803	15	732	47
München	Schweizerischer Unterstützungsverein	7,118	27	7,157	61

Gesamteinnahmen pro		Beiträge und Sammlungen pro		Unterstützungen pro		Verwaltungs- und andere Kosten pro		Jahresbeiträge des Bundes und der Kantone pro		Bemerkungen Observations				
Recettes totales en		Cotisations et souscriptions en		Secours alloués en		Frais d'administration et autres en		Subsides ann. de la Confédération et des cantons en						
1901		1901		1901		1901		1901 1902						
Fr.	Ct.	Fr.	Ct.	Fr.	Ct.	Fr.	Ct.	Fr.	Fr.					
8	9	10	11	12	13	14	15	16	17	18				
243	87	243	87	25	—	158	86	—	28	50	31 Angaben welche sich nur auf die Hilfskasse beziehen. — <i>Données ne se rapportant qu'à la Caisse de secours</i>			
469	01	306	20	215	94	364	83	120	150		32 Inbegriffen Fr. 350 Beitrag an drei Wohltätigkeitsinstitute. — <i>Y compris fr. 350 subside à trois établissements de charité.</i>			
1,361	65	622	—	1,346	70	77	55	350	350		33 Wovon Unterstützung von Fr. 187. 50 vom Schweizerklub „Eintracht“ und Fr. 75. — vom Sch. weizerverein „Helvetia“. — <i>Dont subvention de fr. 187 50 du Schweizerklub „Eintracht“ et de fr. 75 du Schweizerverein „Helvetia“.</i>			
1,662	75	826	25	1,920	25	399	30	300	300		34 Inbegriffen Fr. 35 Gabe des Schweizervereins „Helvetia“. — <i>Y compris fr. 35 don de la société suisse „Helvetia“.</i>			
1,143	31	924	87	491	88	693	64	150	150		35 Gesellschaft gegründet 1896. — <i>Société fondée en 1896. 36 Erster Beitrag. — 1er subside.</i>			
323	92	235	25	98	43	166	43	70	70		37 Angaben, welche sich nur auf die Hilfskasse beziehen — <i>Données ne se rapportant qu'à la Caisse de secours.</i>			
378	65	185	—	645	—	240	05	30	—		38 Inbegriffen Fr. 1837. 37 Wert des Mobiliars des Schweizer Heim. — <i>Y compris fr. 1837. 37 valeur de l'ameublement du Home suisse.</i>			
31	754	51	31	502	56	31	474	27	177	34	250	250	39 Wovon Fr. 670. 25 Beitr. a. d. Schweizer Heim. — <i>Dont fr. 670. 25 subside au Home suisse.</i>	
2,756	75	1,643	—	32	3,049	25	209	73	500	600		40 Inbegr. Fr. 256. 37 Wert des Inventars. — <i>Y compris fr. 256. 37 valeur de l'inventaire.</i>		
404	40	303	75	295	95	154	20	100	150		41 Verzichtet auf jeden Beitrag zu gunsten weniger gut situierter Gesellschaften. — <i>Renonce à tout subside en faveur de sociétés moins prospères.</i>			
3,742	58	38	1,486	25	3,569	74	198	24	800	800		42 Inbegr. Fr. 876 Beitr. geleistet an das Schweizerheim (Nr. 139). — <i>Y compris fr. 876, subside versé au Schweizerheim (no 139).</i>		
210	42	160	42	159	38	10	31	50	70		43 Wovon Fr. 525 Mietzins. — <i>Dont fr. 525 de loyer. 44 Erster bewilligter Beitrag. — Premier subside accordé.</i>			
34	1,750	10	560	—	2,476	05	55	15	500	600		45 Hat auf einen Beitrag verzichtet. — <i>A renoncé à un subside.</i>		
425	25	425	25	200	75	240	98	—	30	100		46 Bew. Unterstützungen u. Pensionen v. 1870 bis 1902 Fr. 170,096. 03. — <i>Secours et pensions accordés de 1870 à 1902: fr. 170,096. 03.</i>		
37	394	87	37	131	12	37	206	23	37	33	13	150	150	47 Kein Bericht erhalten — <i>Point de rapport reçu.</i>
290	97	186	12	184	87	116	68	100	100		48 Angaben welche sich nur auf die Hilfskasse beziehen. — <i>Données ne se rapportant qu'à la Caisse de secours.</i>			
1,822	80	937	50	1,216	13	103	80	250	250		49 Wovon Fr. 400 Zahlung der Union helvétique von Lyon. — <i>Dont fr. 400 versement de l'Union helvétique de Lyon.</i>			
2,347	45	700	—	39	1,509	—	300	43	300	300		50 Verz. auf einen Beitr. zu gunsten weniger gut situierter Gesellschaften. — <i>Renonce à un subside en faveur de sociétés moins aisées.</i>		
370	03	269	72	118	25	156	91	75	80		51 Verzichtet auf jeden Beitrag zu gunsten weniger gut situierter Gesellschaften. — <i>A renoncé à tout subside en faveur de sociétés moins prospères.</i>			
758	69	694	63	345	95	201	42	60	100		52 Inbegriffen ein Inventar von Fr. 2052. 50. — <i>Y compris un inventaire de fr. 2052. 50.</i>			
1,684	44	758	75	42	1,438	56	369	37	41	—	41	—	53 Angaben, die sich nur auf die Hilfskasse beziehen. — <i>Données ne se rapportant qu'à la Caisse de secours.</i>	
522	50	225	50	542	30	80	35	200	250		54 Verzichtet zu gunsten weniger gut situierter Gesellschaften auf jeden Beitrag. — <i>A renoncé à tout subside en faveur de sociétés moins prospères.</i>			
1,430	—	892	50	1,310	—	48	879	98	—	41	100	—	55 Inbegriffen ein Inventar von Fr. 2052. 50. — <i>Y compris un inventaire de fr. 2052. 50.</i>	
894	70	466	—	639	92	64	10	100	100		56 Wovon Fr. 150 an das evangelische Asyl von Nizza (Nr. 158). — <i>Dont subside de fr. 150 à l'Asile évangélique de Nice (no 158).</i>			
1,410	65	1,353	25	747	45	51	—	45	—	45	—	—	57 Verzichtet auf jeden Beitrag zu gunsten weniger gut situierter Gesellschaften. — <i>A renoncé à tout subside en faveur de sociétés moins prospères.</i>	
1,282	85	633	—	670	60	92	—	100	100		58 Angaben, welche nur die Wohltätigkeitskasse beziehen. — <i>Données ne concernant que la Caisse de bienfaisance.</i>			
7,571	30	46	5,384	50	49	9,368	35	508	45	1,400	1,400		59 Kein Bericht erhalten. — <i>Point de rapport reçu.</i>	
—	—	—	—	—	—	—	—	—	—	150	—	—		
48	838	10	48	637	—	48	820	49	48	109	32	150	150	
49	3,485	30	1,901	60	4,687	65	221	—	800	800				
1,064	27	660	—	635	—	45	85	—	50	—	50	—	—	
1,313	55	744	90	290	10	159	95	—	51	—	51	—	—	
1,265	18	65	62	53	430	80	58	42	50	175	200			
589	63	562	50	138	75	150	52	—	54	—	54	—	—	
7,829	05	3,342	55	9,061	90	647	55	1,000	1,200					
2,016	85	532	15	51	1,162	50	120	90	300	300				
998	75	708	—	56	743	25	60	20	200	200				
188	25	112	—	73	62	198	86	50	50					
8,105	79	4,365	—	5,120	55	299	—	—	57	—	57	—	—	
1,181	99	992	89	1,382	34	—	—	100	150					
165	90	120	—	121	75	24	80	—	59	—	50			
236	05	117	—	121	75	65	25	70	70					
731	75	570	75	532	05	108	65	150	150					
14,063	60	7,363	37	61	13,137	40	275	—	800	—				
3,660	08	2,959	09	3,704	86	254	72	550	650					
295	50	144	38	300	63	80	31	150	150					
2,123	50	1,392	75	63	1,756	62	276	08	400	450				

N ^o	Sitz der Gesellschaft <i>Siège de la société</i>	Name der Gesellschaft <i>Nom de la société</i>	Vermögen Anfang <i>Fortune sociale au 1^{er} janvier</i>			
			1901		1902	
			Fr.	Ct.	Fr.	Ct.
1	2	3	4	5	6	7
92	Nancy (France)	Soc. suisse de sec. mut. et de bienfaisance	4,190	70	4,041	81
93	Napoli (Italia)	Société helvétique de bienfaisance	36,367	03	34,823	83
—	New Orleans, La. (U. S. A.)	Schweizer-Gesellschaft	23,918	65	⁶⁵ 21,889	09
94	New York, N. Y. (U. S. A.)	Swiss benevolent society	⁶⁶ —	—	⁶⁶ —	—
95	Nice (France)	Société helvétique de secours	16,322	23	16,031	10
96	Nîmes (France)	Société suisse Helvetia	1,625	38	1,694	35
97	Nürnberg (Bayern)	Schweizer-Unterstützungsverein Helvetia	454	26	⁶⁸ 576	53
98	Odessa (Russie)	Société suisse de bienfaisance	58,240	65	⁶⁹ 53,095	25
99	Paris (10, rue Hérold)	Société helvétique de bienfaisance	146,608	80	⁷¹ 161,370	—
100	Paris (8, Cour des Petites-Ecuries)	Société suisse de secours mutuels	19,013	10	17,890	69
101	Pernambuco (Brésil)	Schweizerische Hilfsgesellschaft	6,638	46	6,805	76
102	Pforzheim (Baden)	Schweizer-Gesellschaft	1,632	31	1,628	34
103	Philadelphia, Pa. (U. S. A.)	Schweiz. Wohltätigkeitsgesellschaft	32,745	45	33,859	65
104	Portland, Oregon (U. S. A.)	Schweizerische Hilfsgesellschaft	3,429	80	3,412	77
105	Prag	Schweiz. Unterstützungsverein für Böhmen	4,951	06	5,191	23
106	Pretoria (South Afrika)	Société suisse „Alpina“	1,205	62	4,765	62
107	Ravensburg (Württemberg)	Schweizer Unterstützungsverein Helvetia	775	—	737	97
108	Regensburg (Bayern)	Schweizer-Verein Helvetia	228	48	267	07
109	Reutlingen (Württemberg)	Schweizer-Unterstützungsverein Helvetia	699	—	777	89
110	Riga (Russie)	Schweizer-Verein	9,645	49	9,875	41
111	Rio de Janeiro (Brésil)	Société philanthropique suisse	125,529	84	174,031	87
112	Rome	Société helvétique de bienfaisance	19,050	44	20,401	56
113	Rostoff-sur-Don (Russie)	Société suisse de bienfaisance	3,863	86	4,128	86
114	Rotterdam	Société suisse des Pays-Bas	3,721	39	3,956	21
115	St-Louis, Mo. (U. S. A.)	Hilfsgesellschaft Helvetia	9,827	50	9,774	75
116	St-Petersbourg	Société suisse de bienfaisance	87,983	16	108,774	67
117	Salzburg (Österreich)	Schweizer-Verein Helvetia	197	84	170	60
118	San Francisco, Cal. (U. S. A.)	Swiss relief society	47,433	05	48,664	—
119	Santiago (Chile)	Sociedad suiza de beneficencia	12,758	75	⁸⁵ 13,622	14
120	São Paulo (Brésil)	Sociedade suiza de beneficencia „Helvetia“	8,349	16	7,943	65
121	Strassburg (Elsass)	Schweizerische Hilfsgesellschaft	8,061	55	8,114	60
122	Stuttgart	Schweizer-Verein Helvetia	1,463	34	1,403	97
123	Stuttgart	Schweizer-Gesellschaft	3,542	43	3,322	23
124	Sydney, N. S. W. (Australia)	Swiss Society of New South Wales	671	65	(671)	⁶⁵
125	Toulon (France)	Association des Fils de l'Helvétie	974	60	1,202	95
126	Traiguén (Chile)	Sociedad suiza de beneficencia	3,168	20	3,366	38
127	Triest (Austria)	Società elvetica di soccorso	15,263	51	15,379	95
128	Turin (Italie)	Société de secours suisse	16,882	90	17,014	90
129	Valparaiso (Chile)	Sociedad suiza de beneficencia	14,199	81	⁸⁷ 14,745	75
130	Varsovie	Société suisse de bienfaisance	20,759	52	21,150	43
131	Venezia (Italia)	Società elvetica di beneficenza	12,328	—	12,335	30
132	Victoria (Chile)	Sociedad suiza de beneficencia	3,308	—	⁸⁹ 3,647	—
133	Washington, D. C. (U. S. A.)	Schweiz. Wohltätigkeitsgesellschaft	6,379	17	6,901	19
134	Wien	Schweiz. Unterstütz.-Verein in Österreich	29,447	54	34,079	34
135	Würzburg (Bayern)	Schweizer-Unterstütz.-Verein „Edelweiss“	43	58	51	94
			1,771,825	83	1,891,378	86

Gesamteinnahmen pro		Beiträge und Sammlungen pro		Unterstützungen pro		Verwaltungs- und andere Kosten pro		Jahresbeiträge des Bundes und der Kantone pro		Bemerkungen Observations
Recettes totales en		Cotisations et souscriptions en		Secours alloués en		Frais d'administration et autres en		Subsides ann. de la Confédération et des cantons en		
1901		1901		1901		1901		1901 1902		
Fr.	Ct.	Fr.	Ct.	Fr.	Ct.	Fr.	Ct.	Fr.	Fr.	
1 686	71	64 220	95	64 698	40	—	—	200	250	60 Inbegriffen Fr. 22,845.05 Asyl-Fonds. — Y compris fr. 22,845.05 fonds d'asile. 61 Wovon Fr. 275 Beiträge an drei Wohltätigkeitsinstitute. — Dont fr. 275 subsides à trois établissements de charité.
11,703	50	4,485	—	12,790	45	456	25	2,200	2,350	62 Wovon Fr. 1250 Verm der Helvetia-Stiftung. — Dont fr. 1250 fonds de l'Helvetia-Stiftung.
2,836	60	2,428	40	2,585	96	1,428	44	200	300	63 Inbegriffen Fr. 50 Beiträge an zwei Wohltätigkeitsinst. — Y compris fr. 50 subsides à deux établissements de charité.
66	—	66	—	66	—	66	—	—	—	64 Angaben, welche nur die Wohltätigkeitskassen betreffen. — Données ne concernant que la Caisse de bienfaisance.
3,138	10	1,986	95	67 3,079	20	409	90	250	300	65 Wovon Fr. 3640 Inventar und Grabstätten für Fr. 5200. — Dont inventaire de fr. 3640 et fr. 5200 pour lieux de sépulture.
250	90	150	90	180	95	39	90	100	100	66 Siehe Schweizerheim in New-York (Nr. 140), Anstalt, welche dieser Gesellschaft gehört. — Voir Swiss Home à New-York (no 140), établissement appartenant à cette société.
680	52	497	03	210	69	404	25	100	100	67 Wovon Fr. 600 Beiträge an vier Wohltätigkeitsinstitute. — Dont subvention de fr. 600 à quatre établissements de charité.
4,682	—	1,807	85	70 1,527	05	396	80	100	150	68 Inbegriffen ein Inventar von Fr. 137.50. — Y compris un inventaire de fr. 137.50.
41,728	40	23,066	15	36,567	—	9,789	95	4,000	3,800	69 Wovon Fr. 57,808.70 unveräußerliches Kapital, zur Gründung eines „Schweizer-Asyls“ bestimmt. — Dont fr. 57,808.70 capital inaliénable, retenu pour la fondation d'un „Asile suisse“. 70 Inbegriffen Fr. 266.66 Beitrag an das Heim in Odessa. — Y compris fr. 266.66 subside au Home d'Odessa.
9 2,059	24	72 270	20	72 2,853	—	73 500	—	900	900	71 Wovon Fr. 80,596 Fonds, der unveräußerlich und nicht realisierbar ist. — Dont fr. 80,596 fonds inaliénables et non réalisables.
461	10	114	—	283	30	16	—	74	74	72 Angaben welche nur die Wohltätigkeitskassen betreffen. — Données se rapportant exclusivement à la Caisse de bienfaisance.
360	92	216	50	216	40	148	49	100	100	73 Anteil an der Lokalmiete. — Part du loyer.
3,230	95	1,495	—	1,901	25	215	50	700	700	74 Verzichtet auf einen Beitrag. Erster Bericht. — Renonce à un subside. 1er rapport reçu.
1,639	45	1,379	55	1,465	48	165	65	75	75	75 Hat auf den Beitrag verzichtet zu gunsten weniger gut situierter Gesellschaften. — Renonce à un subside en faveur de sociétés moins prospères.
818	99	523	37	484	31	94	19	100	100	76 Wovon Fr. 11,727.37 Ertrag einer Kollekte in der Schweiz. — Dont fr. 11,727.37 produit de collectes en Suisse. 77 Erster Beitrag. Premier subside.
78 12,785	50	651	25	8,952	17	273	32	—	77 200	78 Wovon Fr. 266.67 Beitrag an das Schweizerheim für Gouvernanten. — Dont fr. 266.67 subside au Home suisse des gouvernantes.
253	96	134	81	203	10	87	89	100	100	79 Verzichtet auf einen Beitrag zu gunsten weniger gut situierter Gesellschaften. — Renonce à un subside en faveur de sociétés moins prospères.
159	78	105	—	101	56	19	63	50	50	80 Wovon Fr. 225 Beitr. an 3 Spitäler u. Fr. 195 an das „Altenheim“. — Dont fr. 225 subsides à 3 hôpitaux et fr. 195 au „Altenheim“.
229	02	138	13	201	87	67	45	70	100	81 Ausserdem die Zinsen eines sehr bedeutenden Legates. — En outre les revenus d'un legs très considérable. 82 Wovon Fr. 13,492.10 dem Schweizerheim (Nr. 143). — Dont fr. 13,492.10 au Home suisse (no 143).
1,352	29	980	66	78 1,130	30	396	05	200	250	83 Wovon Fr. 750 Wert eines Kassenschrankes — Dont fr. 750 valeur d'un coffre-fort.
14,714	91	2,500	—	7,478	93	825	32	—	—	84 Kein Berichterhalten. — Point de rapport reçu.
3,697	77	1,801	50	2,182	50	153	—	800	800	85 Wovon Fr. 210 an 2 Wohltätigkeitsinstitute. — Dont fr. 210 à 2 établissements de charité.
1,210	66	769	83	439	90	505	76	70	70	86 Wovon Fr. 300 Beiträge an drei Spitäler. — Dont fr. 300 subsides à trois hôpitaux.
786	86	542	70	462	—	90	04	100	100	87 Inbegr. Fr. 2074.44, Wert e. Gruft. — Y compris fr. 2074.44, valeur d'une crypte de cimetière.
1,988	50	1,066	25	90 1,774	25	248	25	500	550	88 Wovon Fr. 266.66 Beitrag an das Schweizerheim (Nr. 145). — Dont fr. 266.66 subside au Home suisse (no 145).
81 65,845	10	2,946	50	82 42,866	30	2,187	35	—	—	89 Wovon Fr. 630.57 f. e. Begräbnisplatz. — Dont fr. 630.57 p. un emplacement de cimetière.
128	78	58	78	97	58	58	44	70	70	
7,423	75	5,125	60	3,739	75	2,546	75	200	200	
2,048	16	954	10	739	35	445	44	150	150	
1,210	32	848	72	623	—	1,345	—	150	150	
970	45	1,293	20	1,749	15	158	25	400	400	
1,410	—	800	44	620	96	866	77	200	200	
1,584	96	1,122	50	900	03	905	14	250	250	
—	—	—	—	—	—	—	—	150	64	
1,006	25	806	25	600	30	177	45	150	150	
698	60	283	50	85 448	30	94	22	350	250	
1,687	74	721	84	1,783	95	85	35	300	300	
3,229	80	1,416	—	86 2,980	80	117	—	550	550	
1,282	86	274	50	541	50	86	25	150	150	
1,530	51	567	99	88 962	99	176	61	100	100	
1,129	70	395	—	1,069	20	53	20	300	300	
1,471	39	409	75	343	18	269	36	200	200	
1,342	69	750	75	690	—	67	36	300	300	
6,043	99	2,122	34	6,032	30	296	93	900	900	
104	14	47	37	74	63	45	—	50	50	
370,549	66	158,245	35	277,983	84	50,025	37	35,860	36,700	

d. Schweizerische Asyle im Auslande. — d. Homes suisses en pays étrangers.

N°	Sitz der Anstalt Siège de l'établissement	Name und Adresse der Anstalt Nom et adresse de l'établissement	Vermögen Anfang des Jahres 1902 Fortune au 1 ^{er} janvier 1902						Ausgaben im Jahre 1901 Dépenses de l'année 1901									
			Gebäudekosten Immeubles		Möbilar Mobiliier		Kapitalien Fonds		Gesamtvermögen Fortune totale		Miete Loyer		Instandhaltung des Gebäudes (Belichtung, Heizung, Wasser etc.) Entretien de l'immeuble (éclairage, chauffage, eau, etc.)		Gehalte und Löhne des Personals Traitements et gages du personnel		Verwaltungskosten (abgegriffen fruchtlos, Porto etc.) Frais d'administration (y compris frais d'impression, portis, etc.)	
			Fr.	Ct.	Fr.	Ct.	Fr.	Ct.	Fr.	Ct.	Fr.	Ct.	Fr.	Ct.	Fr.	Ct.	Fr.	Ct.
1	Berlin	Schweizerinnenheim — Home suisse (W., Marburgerstrasse 4)	4	3	6	7	8	9	10	11	12	13	14	15	16	17	18	19
186	Berlin	Schweizerinnenheim — Home suisse (W., Marburgerstrasse 4)	—	—	2,250	—	9,193	43	11,443	43	—	—	—	—	—	—	199	94
187	Budapest	Schweizerheim für Erzieherinnen und Bonnen — Home suisse (Fabrikengasse 18)	—	—	6,800	—	17,862	89	24,662	89	—	378	85	2,352	—	830	50	—
188	Hamburg	Schweizerheim für Erzieherinnen — Home suisse (Koppel 6 III, St. Georg)	—	—	1,800	—	1,503	30	3,303	30	—	—	—	746	16	233	70	—
189	Leipzig	Schweizerinnenheim. — Home suisse (Bayersche Strasse 81, III)	—	—	293	57	3,879	50	4,363	97	—	—	—	750	—	59	—	—
140	New York	Swiss Home (108 Second Avenue)	134,833	35	10,467	44	65,023	92	210,324	71	—	3,039	23	5,579	60	1,179	78	—
141	Paris	Asile suisse de vieillards (Avenue de Saint-Mandé 26)	175,000	—	1,000	—	117,651	95	192,651	95	—	14,999	88	3,327	—	1,814	15	—
142	Paris	Home suisse (Rue Descombes 25, Paris-les-Ternes)	—	—	—	—	4,998	95	(4,998)	95	—	578	50	2,415	—	—	—	—
148	St.-Petersburg	Schweizerheim — Maison suisse (Wassili-Ostrow, 16 ^e ligne n° 17)	71,365	44	9,326	93	40,242	67	120,935	04	—	4,242	40	—	—	97	45	—
144	Trairguen (Chile)	Waisen- und Schulanstalt (Orphanat) „Providencia“, au Traircauco près Trairguen	60,500	—	9,250	—	768	21	70,518	21	—	5,771	03	4,092	82	1,103	10	—
145	Warsowie	Mädchenheim — Home suisse (Rue Zlota 44)	—	—	1,500	—	4,489	80	5,989	80	—	—	—	790	48	293	53	—
146	Vienne (Atriche)	Home suisse pour les gouvernantes et les bonnes (III, Reiserstrasse 4)	160,075	15	25,200	—	63	35	185,338	50	—	5,873	53	2,142	—	1,387	25	—
			601,773	94	67,887	94	165,677	97	834,530	75	—	34,883	42	22,195	06	7,198	40	—

1) Wovon ein Teil für die Vergrößerung des Anst. — 1) Dont une partie pour l'agrandissement de l'asile.

N°	Sitz der Anstalt Siège de l'établissement	Name und Adresse der Anstalt Nom et adresse de l'établissement	Ausgaben im Jahre 1901 Dépenses de l'année 1901						Einnahmen im Jahre 1901 Recettes de l'année 1901							
			Eigentliche Verpflegungskosten (ärztliche Hilfe inbegriffen) und Unterzählungen		Gesamtausgaben		Gesamteinnahmen		Beiträge der Mitglieder, Schenkungen und Sammlungen		Von den Aufgenommenen bezahlte Pensionen		Besondere Beiträge von Kantonen		Jahresbeiträge des Bundes und der Kantone pro	
			Fr.	Ct.	Fr.	Ct.	Fr.	Ct.	Fr.	Ct.	Fr.	Ct.	Fr.	Ct.	Fr.	Ct.
20	Berlin	21	28	25	26	28	29	29	29	30	31	32	33	34	35	36
136	Berlin	22	2,269	5,907	82	8,989	5,120	27	2,165	44	100	200	150			
137	Budapest		5,500	12,332	54	11,606	2,619	92	7,035	01	833	850	850			
138	Hamburg		2,520	4,665	15	4,345	1,159	67	2,203	50	—	600	600			
139	Leipzig		—	1,536	63	1,410	123	84	—	—	—	400	400			
140	New York		28,399	38,198	20	28,820	25,674	95	—	—	—	500	500			
141	Paris		25,080	45,221	98	36,760	5,478	55	25,613	90	—	2,500	2,500			
142	Paris		6,348	12,010	10	11,737	759	90	8,977	50	—	2,000	2,000			
143	St-Petersburg		12,790	17,370	—	17,370	13,492	12	3,784	80	—	—	—			
144	Trairauen(Chile)		10,274	21,241	77	22,009	15,486	85	3,854	92	—	1,900	2,000			
145	Varsovie		2,474	5,337	81	6,507	2,551	51	3,063	73	—	500	500			
146	Wienne(Autriche)		29,263	40,013	58	44,397	6,436	73	30,293	84	1,666	1,600	1,600			
			124,921	203,835	58	193,954	78,904	31	86,998	64	2,599	11,050	11,100			

1) Wovon Fr. 266.66 von der „Société suisse de bienfaisance“. — 1) Dont fr. 266.66 de la „Société suisse de bienfaisance“.

e. Ausländische Asyle und Spitäler, welche vom Bunde und den Kantonen unterstützt werden.
 e. Asiles et hôpitaux étrangers subventionnés par la Confédération et les cantons.

N°	Sitz der Anstalt Siège de l'établissement	Name und Adresse der Anstalt Nom et adresse de l'établissement	Aufgenommene Schweizer pro 1901 Suisses admis en 1901		Auf Schweizer entfallende Verpfle- gungstage pro 1901 Journées d'entretien ou de traitement de Suisses en 1901		Beiträge des Bundes und der Kantone pro Subsides de la Confédération et des cantons en		Bemerkungen nebena Observations nébena
			Anzahl Nombre	%	Anzahl Nombre	%	1901 Fr.	1902 Fr.	
1			4	6	6	7	8	9	10
147	Alexandrie (Egypte)	Diakonissen-Hospital — Hôpital des diaconesses	16	1.1	707	2.4	300	300	1)
148	Athènes (Grèce)	Home international (Rue Kokropos 8)	—	—	—	—	200	*)	2)
149	Cannes (France)	Mädge-Herberge — Maison hospitalière (2, Rue Jean Dolfus)	77	86.1	—	—	200	200	3)
150	Cannes (France)	Asile evangelique (Route de Grasse)	17	28.6	1,134	17.4	300	300	4)
151	London	Hôpital et dispensaire français (172 Shaftesbury Avenue, London W. C.)	66	—	*) 1,485	—	300	300	5)
152	London	Ospedale italiano (Queen's square)	30	6.8	502	—	200	200	6)
153	Marseille	Œuvre hospitalière — Asile de nuit pour les hommes (Rue Plumier 38)	542	—	*) 2,168	—	150	150	7)
154	Marseille	Œuvre de l'hospitalité pour les femmes (Rue Honorat 1)	38	—	†) 485	—	50	50	8)
155	Milano (Italia)	Asilo evangelico per ammalati (Via Monte Rosa 12)	19	8.5	*) 286	4.4	200	200	9)
156	Milano (Italia)	Mädchenheim — Home (Viale Venezia 14)	122	34.4	899	41	200	200	9)
157	Napoli (Italia)	Home de Naples — Asile pour jeunes filles étrangères (Arco Mirelli 30, Rione Amedeo)	34	21.5	*) 699	25	200	200	10)
158	Nice (Alpes-Mar., France)	Asile evangelique de Nice (Ruelle des Prés, par la rue Lamartine)	*) 45	31.5	1582	27.5	100	100	11)
159	Odessa (Russie)	Home d'Odessa pour gouvernantes, institutrices et bonnes (Rue Cherson, maison de l'Eglise réformée 58)	60	19.7	1,405	24	200	200	12)
160	Palermo (Italia)	Home international pour jeunes filles (Via Monteleone 23)	6	66.7	69	80	—	*) 150	13)
161	Paris	Asile pour hommes (Rue de Tocqueville 59) Rue de Laghouat 13	725	1.09	—	—	200	200	14)
162	Paris	Asile pour femmes (Boulevard de Vaugirard 14)	—	—	—	—	100	100	15)
163	San Remo (Italia)	Mädchenheim — Asile-Heimat pour domestiques étrangères (Corso Garibaldi 26)	21	34.4	469	41	100	100	16)
164	Stockholm (Suède)	Home international des institutrices — Internationella Lärarinnehem (Kungsgatan 26)	—	—	—	—	100	*)	17)
							3,100	2,950	

Anmerkungen zu nebenstehender Tabelle.

- 1) Einnahmen Fr. 19,276.84. Ausgaben Fr. 17,152.12. Auf die 1459 Kranken kommen 30,001 Verpflegungstage oder im Durchschnitt 20 1/2 per Person, und 82 besetzten Betten. Unentgeltlich wurden 2 Schweizer aufgenommen mit 24 Verpflegungstagen.
- 2) Kein Bericht pro 1901 erhalten.
- 3) Einnahmen Fr. 7061.60, wovon Fr. 3559.45 Ergebnisse der Kostgelder. Ausgaben für 2532 Verpflegungstage Fr. 4168.55. Vermögen Fr. 10,763.70 (gegen Fr. 9163.55 im Jahre 1900). Gabe der „Société suisse de secours“ (Nr. 31) Fr. 100.
- 4) Seit seiner Gründung 1867 hat das Asyl 720 Schweizer aufgenommen (bei einem Total von 2656) oder 27.1% mit 30,757 Verpflegungstagen (bei einem Total von 138,998) oder 22%. Kostgeld per Tag kommt auf Fr. 4.65 (gegen Fr. 5 und Fr. 5.33 in 1900 und 1899). Gabe der „Société suisse de secours“ (Nr. 31) Fr. 300.
- 5) Unentgeltliche Verpflegungstage. Ausserdem haben 391 kranke Schweizer 896 Konsultationen mit Medikamenten gratis erhalten.
- 6) Ausserdem 156 externe Schweizer (auf ein Total 8103 Kranker) erhielten 468 Besuche der Ärzte. Behandelte Schweizer seit Gründung des Spitals in 1884 Interne 179, Externe 1007.
- 7) Die ins Spital aufgenommenen Personen erhalten ausserdem je nach Bedürfnis: Kleider, Wäsche, Schuhe; sie haben Gelegenheit zu baden, die Haare schneiden und sich ärztlich behandeln zu lassen; es werden Stellen vermittelt, die Korrespondenzen frankiert etc. *) Anzahl der Nächte. †) Verpflegungstage.
- 8) Ausserdem 96 Schweizer im Domizil gepflegt. Aktivsaldo L. 12,191 (gegen L. 10,360 in 1900). Von den Kranken bezahlte Kostgelder L. 10,295 (L. 9419). Gaben und Beiträge L. 17,379 (L. 28,308). Ordentliche Ausgaben L. 27,691 (L. 21,128). Jeder Kranke kostete täglich L. 3.11 (L. 3.23). Das Vermögen der „Fondation pour la vieillesse“ ist auf L. 88,416 (gegen L. 25,404 in 1900) angestiegen.
- 9) Einnahmen L. 5015 (gegen L. 6078 in 1900), wovon L. 4200 (L. 4160) Bezahlung von Kostgeldern. Ausgaben L. 5912 (L. 5941). Vermögen L. 1158.99 (gegen L. 2055.47 in 1900).
- 10) Wovon 12 nichtbezahlte Verpflegungstage (auf ein Total von 84). Beiträge und Geschenke L. 2485 (gegen L. 2534 in 1900). Kostgelder der Pensionärinnen L. 6070, der Kranken L. 797 und für Stellenvermittlung L. 120. Ordentliche Ausgaben L. 10,287. Vermögen L. 3010.88 (gegen L. 3267.42 und L. 2969.42 in 1900 und 1899).
- 11) Darunter 17 unentgeltlich verpflegte Schweizer (bei einem Total von 45 bedürftigen Kranken). Einnahmen Fr. 24,460, inbegriffen Fr. 6520 bezahlte Kostgelder. Ausgaben Fr. 22,877. 5757 Verpflegungstage im ganzen, welche auf Fr. 3.96 (gegen Fr. 3.36 in 1900) zu stehen kommen ohne Lokalmiete. Beiträge Fr. 200 von der „Société helvétique de secours“ in Nizza (Nr. 95) und Fr. 150 von der „Société helvétique“ in Mentone (Nr. 81).
- 12) Einnahmen Fr. 17,480 (Betrag der Kostgelder Fr. 4596). Ausgaben Fr. 13,756. Beitrag von Fr. 266.65 (R. 100) von der „Société suisse de bienfaisance“ (Nr. 98). 199 Vermittlungen auf 708 Anfragen.
- 13) Gegründet 1896. 9 Personen in 1901 aufgenommen mit 86 Verpflegungstagen, wovon 29, welche nicht bezahlt wurden von einer Schweizerin. Vermögen L. 489.93 gegen L. 336.90 in 1900. *) Erster bewilligter Beitrag.
- 14) Ordentliche Einnahmen Fr. 98,752. Ordentliche Ausgaben Fr. 102,281. 725 Schweizer wurden aufgenommen (bei einem Total von 86,350) oder 1.09%. 21,569 Schweizer — Männer und Frauen — wurden aufgenommen von 1878—1901 (bei einem Total von 1,618,936) oder 1.34%.
- 15) Der Beitrag berechtigt zu einem Bett.
- 16) Einnahmen L. 3040. Geschenke und Beiträge L. 697. Bezahlte Kostgelder L. 1689. Ausgaben L. 3123 (gegen L. 2942 in 1900). Vermögen L. 326.70 (gegen L. 326.70). Von 1892—1901 wurden 275 Schweizerinnen aufgenommen. (auf ein Total von 608) oder 46%.
- 17) Kein Beitrag. Hat keine Schweizerinnen unterstützt im Jahre 1901.

Remarques concernant le tableau ci-contre.

- 1) Recettes fr. 19,276.84. Dépenses fr. 17,152.12. Les 1459 malades ont reçu 30,001 journées de traitement, soit une moyenne de 20 1/2 journées par personnes et de 82 lits occupés par jour. Suisses reçus gratuitement 2 avec 24 journées d'entretien.
- 2) Point de rapport reçu pour 1901.
- 3) Recettes fr. 7061.60, dont fr. 3559.45 produit des pensions. Dépenses pour 2532 journées d'entretien fr. 4168.55 Fonds fr. 10,763.70 (contre fr. 9163.55 en 1900). Don de la „Société suisse de secours“ (n° 31) fr. 100.
- 4) Depuis sa fondation, en 1867, l'asile a reçu 720 Suisses internés (sur un total de 2656) ou 27.1% avec 30,757 journées d'entretien (sur un total de 138,998) ou 22%. Prix de revient d'une journée de pension fr. 4.65 (au lieu de fr. 5 et fr. 5.33 en 1900 et 1899). Don de la „Société suisse de secours“ (n° 31) fr. 300.
- 5) Journées de traitement et d'entretien gratuits. En outre, 391 malades externes suisses ont reçu 896 consultations avec médicaments gratuits.
- 6) En outre, 156 externes suisses (sur 8103 malades au total) ont reçu 468 visites de médecins. Suisses traités depuis la fondation de l'hôpital en 1884: Internes 179 et externes 1007.
- 7) Les personnes hospitalisées reçoivent en outre, selon leurs besoins, des vêtements, linge, chaussures, bains de propreté, coupe de cheveux, soins médicaux, placements, affranchissement de correspondances, etc. *) Nombre des nuits. †) Journées de logement et de nourriture.
- 8) En outre, 96 Suisses soignés à domicile. Solde actif L. 12,191 (contre L. 10,360 en 1900). Pensions payées par les malades L. 10,295 (L. 9419). Dons et contributions L. 17,379 (L. 28,308). Dépenses ordinaires L. 27,691 (L. 21,128). Chaque malade a coûté journellement L. 3.11 (L. 3.23). Le fonds de la „Fondation pour la vieillesse“ s'est élevé à L. 88,416 (contre L. 25,404 en 1900).
- 9) Recettes L. 5015 (contre L. 6078 en 1900), dont L. 4200 (L. 4160) paiement des pensionnaires. Dépenses L. 5912 (L. 5941). Fortune L. 1158.99 (contre L. 2055.47 en 1900).
- 10) Dont 12 journées non payées (sur 84 au total). Souscriptions et dons L. 2485 (contre L. 2534 en 1900). Paiement des pensionnaires L. 6070, des malades L. 797 et pour placements L. 120. Dépenses ordinaires L. 10,287. Fortune L. 3010.88 (contre L. 3267.42 et L. 2969.42 en 1900 et 1899).
- 11) Dont 17 Suisses soignés gratuitement (sur un total de 45 malades indigents). Recettes fr. 24,460, y compris fr. 6520 pensions payées. Dépenses fr. 22,877. 5757 journées d'entretien au total, qui reviennent à fr. 3.96 (contre fr. 3.36 en 1900) sans tenir compte du loyer des immeubles. Subside: fr. 200 de la „Société helvétique de secours“ à Nice (n° 95) et fr. 150 de la „Société helvétique“ à Menton (n° 81).
- 12) Recettes fr. 17,480 (produit des pensions fr. 4596). Dépenses fr. 13,756. Subside de fr. 266.65 (Roubles 100) de la „Société suisse de bienfaisance“ (n° 98). 199 placements effectués sur 708 demandes.
- 13) Home fondé en 1896. 9 personnes reçues en total en 1901, avec 86 journées d'entretien, desquelles 29 non payées d'une Suisse. Fonds L. 489.93, contre L. 336.90 en 1900. *) Premier subside accordé.
- 14) Recettes ordinaires fr. 98,752. Dépenses ordinaires fr. 102,281. 725 Suisses abrités en 1901 (sur un total de 86,350) ou 1.09%. 21,569 Suisses, hommes et femmes, abrités de 1878 à 1901 (sur un total de 1,618,936) ou 1.34%.
- 15) Allocation donnant droit à un lit.
- 16) Recettes L. 3040. Dons et souscriptions L. 697. Pensions payées L. 1689. Dépenses L. 3123 (contre L. 2942 en 1900). Fortune L. 326.70 (contre L. 326.70). Suisses reçues de 1892—1901: 275 (sur un total de 608) ou 46%.
- 17) Subside supprimé, le Home n'ayant pas hébergé de Suisses en 1901.

XIII.

Unterricht, Erziehung — *Instruction, éducation.*

Die Übersichten auf Seiten 214—224 und 230—234 sind dem verdienstvollen Werke von Staatschreiber Dr. Huber „Jahrbuch des Unterrichtswesens in der Schweiz“ entnommen.

Les tableaux des pages 214 à 224 et 230 à 234 sont extraits de l'annuaire que publie M. le Dr. Huber de Zurich, secrétaire d'Etat, sur l'enseignement en Suisse à tous ses degrés.

1. Die Kleinkinderschulen während der Jahre 1900 und 1901.

1. *Les écoles enfantines pendant les années 1900 et 1901.*

Kantone Cantons	Schulen Ecoles		Schüler Elèves		Lehrerinnen Institutrices		Durchschnitt per Lehrerin Moyenne par institutrice	
	1901	1900	1901	1900	1901	1900	1901	1900
1	2	3	4	5	6	7	8	9
Zürich	104	94	5,035	4,567	119	106	42	43
Bern	70	70	2,824	2,824	62	62	45	45
Luzern	4	4	212	212	6	6	36	36
Uri	1	1	54	54	1	1	54	54
Schwyz	2	2	81	81	3	3	27	27
Obwalden	2	2	86	86	2	2	43	43
Nidwalden	2	2	104	104	2	2	52	52
Glarus	17	17	620	620	22	22	28	28
Zug	6	4	281	116	6	4	47	29
Fribourg	10	10	779	779	14	14	55	55
Solothurn	9	9	360	360	10	10	36	36
Basel-Stadt	67	58	3,039	2,895	67	65	45	44
Basel-Land	18	18	983	983	24	24	41	41
Schaffhausen	33	33	1,548	1,548	53	53	29	29
Appenzell A.-Rh.	18	18	717	717	18	18	40	40
Appenzell I.-Rh.	1	1	66	66	1	1	66	66
St. Gallen	38	38	1,981	1,981	50	50	40	40
Graubünden	12	12	324	324	12	12	27	27
Aargau	15	14	575	569	19	18	30	32
Thurgau	18	18	572	572	18	18	32	32
Tessin	48	44	2,335	2,340	72	83	32	28
Vaud	153	149	10,660	10,660	149	149	70	70
Valais	4	4	515	515	5	5	103	103
Neuchâtel	77	77	2,784	2,784	77	77	36	36
Genève	75	68	5,079	4,587	160	155	32	29
Schweiz — Suisse	804	767	41,614	40,344	972	960	43	41

2. Primarschulen. — 2. Ecoles primaires.

a. Schulgemeinden, Schulen und Schüler in den Jahren 1900 und 1901.

a. Communes scolaires, écoles et élèves en 1900 et 1901.

Kantone Cantons	Schul- gemeinden Communes scolaires		Schulen Ecoles		Schüler -- Elèves					
	1901	1900	1901	1900	Männlich Garçons		Weiblich Filles		Total	
					1901	1900	1901	1900	1901	1900
1	2	3	4	5	6	7	8	9	10	11
Zürich	356	356	361	361	24,912	25,656	25,941	27,727	50,853	53,383
Bern	580	580	834	834	50,520	50,637	50,531	50,445	101,051	101,082
Luzern	165	165	356	353	8,518	8,498	8,622	8,602	17,140	17,100
Uri	20	20	25	25	1,332	1,401	1,349	1,424	2,681	2,825
Schwyz	31	31	59	59	3,850	3,744	3,810	3,800	7,660	7,544
Obwalden	7	7	14	14	940	863	918	864	1,858	1,727
Nidwalden	17	17	45	45	884	848	884	883	1,768	1,731
Glarus	30	30	30	30	2,386	2,396	2,513	2,532	4,899	4,928
Zug	11	11	22	22	1,471	1,434	1,465	1,458	2,936	2,892
Fribourg	246	246	259	259	11,086	11,001	9,759	9,476	20,845	20,477
Solothurn	124	124	130	130	8,208	7,988	7,478	7,509	15,686	15,497
Basel-Stadt	3	3	4	4	4,260	4,161	4,596	4,413	8,856	8,574
Basel-Land	69	69	72	72	5,549	5,576	5,493	5,431	11,042	11,007
Schaffhausen	36	36	37	37	2,876	2,854	3,204	3,281	6,080	6,135
Appenzell A.-Rh.	20	20	73	73	4,443	4,495	5,032	5,083	9,475	9,578
Appenzell I.-Rh.	15	15	16	16	955	955	973	973	1,928	1,928
St. Gallen	207	207	285	284	17,911	17,810	18,363	18,229	36,274	36,039
Graubünden	256	256	291	291	7,272	7,321	7,171	7,133	14,443	14,454
Aargau	232	232	289	289	15,001	14,928	15,373	15,175	30,374	30,103
Thurgau	185	185	187	187	8,671	8,521	9,165	9,012	17,836	17,533
Tessin	253	253	326	326	8,890	8,796	8,861	9,016	17,751	17,812
Vaud	384	384	482	482	20,634	20,490	20,515	20,500	41,149	40,990
Valais	165	165	293	293	9,557	9,887	9,557	9,177	19,114	19,064
Neuchâtel	67	67	116	116	10,521	9,805	10,587	9,925	21,108	19,730
Genève	49	49	61	61	4,928	4,896	4,872	4,684	9,800	9,580
Schweiz — Suisse	3,528	3,528	4,667	4,663	235,575	234,961	237,032	236,752	472,607	471,713

b. Lehrer und Schüler 1900 und 1901.

b. Personnel enseignant et élèves en 1900 et 1901.

Kantone Cantons	Lehrer Instituteurs		Lehrerinnen Institutrices		Total		Total der Schüler Total des élèves		Durchschnitt per Lehrer Moyenne par instituteur	
	1901	1900	1901	1900	1901	1900	1901	1900	1901	1900
1	2	3	4	5	6	7	8	9	10	11
Zürich.	850	790	134	110	984	900	50,853	53,383	52	60
Bern	1,268	1,257	992	970	2,260	2,277	101,051	101,082	44	45
Luzern	287	286	78	78	365	364	17,140	17,100	47	47
Uri	22	23	37	36	59	59	2,681	2,825	46	48
Schwyz	56	57	99	96	155	153	7,660	7,544	49	49
Obwalden	11	11	34	34	45	45	1,858	1,727	41	38
Nidwalden	10	7	38	44	48	51	1,768	1,731	37	34
Glarus.	91	91	—	—	91	91	4,899	4,928	54	54
Zug	29	29	45	42	74	71	2,936	2,892	40	41
Fribourg	254	253	225	224	479	477	20,845	20,477	43	43
Solothurn.	265	272	27	27	292	299	15,686	15,497	53	52
Basel-Stadt	104	102	67	74	171	176	8,856	8,574	52	49
Basel-Land	157	155	25	24	182	179	11,042	11,007	60	61
Schaffhausen	117	116	10	10	127	126	6,080	6,135	48	49
Appenzell A.-Rh.	122	120	3	3	125	123	9,475	9,578	76	78
Appenzell I.-Rh.	20	20	15	15	35	35	1,928	1,928	55	55
St. Gallen	525	524	52	49	577	573	36,274	36,039	63	63
Graubünden	441	434	49	51	490	485	14,443	14,454	29	30
Aargau	465	460	137	136	602	596	30,374	30,103	50	50
Thurgau	291	256	17	15	308	271	17,836	17,533	58	65
Tessin	174	147	399	412	573	559	17,751	17,812	31	32
Vaud	525	524	533	529	1,058	1,053	41,149	40,990	39	39
Valais	308	299	251	252	559	551	19,114	19,066	34	34
Neuchâtel	152	150	382	380	534	530	21,108	19,730	39	37
Genève	119	116	227	202	346	318	9,800	9,580	27	30
Schweiz — Suisse	6,663	6,499	3,876	3,813	10,539	10,362	472,607	471,715	45	46

c. Ausgaben der Kantone und der Gemeinden für die Primarschulen
während der Jahre 1900 und 1901.

c. Dépenses des cantons et des communes pour les écoles primaires en 1900 et 1901.

Kantone Cantons	Kantone Cantons		Gemeinden Communes		Total		Durchschnitt per Schüler Moyenne par élève		Durchschnitt per Einwohner Moyenne par habitant	
	1901	1900	1901	1900	1901	1900	1901	1900	1901	1900
	Fr.	Fr.	Fr.	Fr.	Fr.	Fr.	Fr.	Fr.	Fr.	Fr.
1	2	3	4	5	6	7	8	9	10	11
Zürich . . .	2,258,190	2,207,440	5,941,614	6,273,916	8,199,804	8,481,356	161	158	19.0	19.7
Bern . . .	2,218,235	2,280,859	3,579,253	2,900,000	5,797,488	5,180,859	57	51	9.8	8.8
Luzern . . .	364,353	357,578	590,948	450,000	955,301	807,578	56	47	6.5	5.5
Uri . . .	18,819	18,450	20,093	48,932	38,912	67,382	15	24	2.0	3.4
Schwyz . . .	53,702	63,615	126,367	73,681	180,069	137,296	23	18	3.2	2.5
Obwalden . . .	3,916	3,916	55,000	50,000	58,916	53,916	32	31	3.9	3.5
Nidwalden . . .	12,267	10,218	64,983	58,166	77,250	68,384	44	40	5.9	5.2
Glarus . . .	92,437	83,647	345,297	325,151	437,734	408,798	89	83	13.6	12.6
Zug . . .	62,518	53,373	92,281	136,702	154,799	190,075	53	65	6.1	7.6
Fribourg . . .	154,565	136,637	818,485	798,036	973,050	934,673	47	45	7.6	7.3
Solothurn . . .	254,449	287,380	465,000	460,000	719,449	747,380	46	48	7.1	7.4
Basel-Stadt . . .	2,103,731	2,107,619	—	—	2,103,731	2,107,619	237	252	18.6	18.8
Basel-Land . . .	195,908	194,481	287,121	287,121	483,029	481,602	44	44	7.0	7.0
Schaffhausen . . .	133,393	144,925	255,889	272,232	389,282	417,157	64	68	9.3	10.0
App. A.-Rh. . .	47,968	44,370	384,322	362,532	432,290	406,902	46	42	7.8	7.4
App. L.-Rh. . .	25,386	25,075	48,227	48,227	73,613	73,302	38	38	5.4	5.4
St. Gallen . . .	383,080	321,452	2,815,933	2,610,624	3,199,013	2,932,076	88	81	12.7	11.7
Graubünden . . .	228,976	177,444	400,000	360,000	628,976	537,444	44	37	6.0	5.1
Aargau . . .	539,643	550,108	1,740,414	1,663,971	2,280,057	2,214,079	75	73	11.0	10.7
Thurgau . . .	344,111	274,390	549,114	700,000	893,225	974,390	50	55	7.9	8.6
Tessin . . .	232,287	218,185	350,000	330,000	582,287	548,185	33	31	4.2	4.0
Vaud . . .	827,183	901,886	1,350,000	1,350,000	2,177,183	2,251,886	53	55	7.7	8.0
Valais . . .	50,689	52,991	300,000	300,000	350,689	352,991	18	18	3.1	3.1
Neuchâtel . . .	442,603	423,490	1,043,159	754,786	1,485,762	1,178,276	70	60	11.7	9.3
Genève . . .	1,292,493	1,100,218	297,020	186,213	1,589,513	1,286,431	162	134	12.0	9.7
Schweiz Suisse	12,340,902	12,039,747	21,920,520	20,800,290	34,261,422	32,840,037	72	69	10.3	9.9

3. Sekundarschulen. — 3. Ecoles secondaires.

a. Zahl der Schulen und Schüler in den Jahren 1900 und 1901.

a. Nombre des écoles et des élèves en 1900 et 1901.

Kantone -- Cantons	Schulen Ecoles		Schüler Garçons		Schülerinnen Filles		Total	
	1901	1900	1901	1900	1901	1900	1901	1900
1	2	3	4	5	6	7	8	9
Zürich	95	¹⁾ 94	4,333	¹⁾ 4,601	3,182	¹⁾ 3,137	7,515	¹⁾ 7,738
Bern	75	75	3,306	3,158	4,124	4,068	7,430	7,226
Luzern	29	29	687	599	559	536	1,246	1,135
Uri	6	6	36	42	51	58	87	100
Schwyz	10	10	190	195	131	133	321	328
Obwalden	1	¹⁾ 1	—	—	12	¹⁾ 8	12	¹⁾ 8
Nidwalden	4	4	32	22	39	32	71	54
Glarus	13	11	311	290	126	154	437	444
Zug	7	7	122	132	73	89	195	221
Fribourg	19	18	432	415	140	164	572	579
Solothurn	14	16	676	647	383	391	1,059	1,038
Basel-Stadt	4	4	2,207	2,032	2,489	2,402	4,696	4,434
Basel-Land	15	13	667	584	320	281	987	865
Schaffhausen	9	9	512	549	381	331	893	880
Appenzell Ausser-Rhoden	11	10	342	303	195	192	537	495
Appenzell Inner-Rhoden	2	2	23	23	21	21	44	44
St. Gallen	37	35	1,510	1,420	1,009	950	2,519	2,370
Graubünden	29	28	423	425	340	321	763	746
Aargau ^{Bez.-Sch. — Ecol. de district}	30	30	1,588	1,576	925	890	2,513	2,466
^{Forth.-Sch. — Ec. de perfect.}	37	36	674	652	819	790	1,493	1,442
Thurgau	29	29	869	861	459	395	1,328	1,256
Tessin	36	37	519	468	350	313	869	781
Vaud	21	²⁾ 21	997	²⁾ 962	1,098	²⁾ 1,244	2,095	²⁾ 2,206
Valais	6	6	89	89	50	50	139	139
Neuchâtel	7	7	373	357	407	392	780	749
Genève	11	11	102	92	118	109	220	201
Schweiz -- Suisse	557	549	21,020	20,494	17,801	17,451	38,821	37,945

1) Angaben von 1900 reproduziert.

2) Inklusive die Collèges communaux.

1) Chiffres de 1900 reproduits.

2) Y compris les collèges communaux.

b. Lehrer und Schüler 1900 und 1901.

b. Personnel enseignant et élèves en 1900 et 1901.

Kantone — Cantons	Lehrer <i>Instituteurs</i>		Lehrerinnen <i>Institutrices</i>		Total		Total der Schüler <i>Total des élèves</i>		Durch- schnittlich Schüler per Lehrer <i>Moyenne des élèves par instituteur</i>	
	1901	1900	1901	1900	1901	1900	1901	1900	1901	1900
	2	3	4	5	6	7	8	9	10	11
Zürich	253	¹⁾ 252	—	—	253	¹⁾ 252	7,515	¹⁾ 7,738	30	¹⁾ 31
Bern	274	269	74	72	348	341	7,430	7,226	21	23
Luzern	34	34	5	5	39	39	1,246	1,135	32	29
Uri	3	3	4	4	7	7	87	100	13	14
Schwyz	9	9	3	3	12	12	321	328	27	17
Obwalden	—	—	1	¹⁾ 1	1	¹⁾ 1	12	¹⁾ 8	12	¹⁾ 8
Nidwalden	3	2	1	2	4	4	71	54	18	14
Glarus	25	24	1	—	26	24	437	444	17	19
Zug	7	7	3	3	10	10	195	221	20	22
Fribourg	38	38	6	6	44	44	572	579	13	13
Solothurn	36	35	4	4	40	39	1,059	1,038	26	27
Basel-Stadt	98	92	9	8	107	100	4,696	4,434	44	44
Basel-Land	19	19	5	5	24	24	987	865	41	36
Schaffhausen	37	38	—	—	37	38	893	880	24	23
Appenzell Ausser-Rhoden	19	18	2	2	21	20	537	495	25	25
Appenzell Inner-Rhoden	2	2	1	1	3	3	44	44	15	15
St. Gallen	93	89	10	8	103	97	2,519	2,370	24	24
Graubünden	36	35	—	—	36	35	763	746	21	21
Aargau (Bez.-Sch. — <i>Ecol. de district</i>)	89	83	—	6	89	89	1,493	2,466	39	28
(Forth.-Sch. — <i>Ec. de perfect.</i>)	38	34	—	2	38	36	2,513	1,442	28	40
Thurgau	42	42	1	1	43	43	1,328	1,256	31	29
Tessin	26	26	15	15	41	41	869	781	21	19
Vaud	161	²⁾ 174	57	²⁾ 51	218	²⁾ 225	2,095	²⁾ 2,206	10	²⁾ 10
Valais	7	7	7	7	14	14	139	139	10	10
Neuchâtel	53	50	15	20	68	70	780	749	11	11
Genève	12	11	—	—	12	11	220	201	18	17
Schweiz — Suisse	1,414	1,393	224	226	1,638	1,619	38,821	37,945	24	24

1) Angaben von 1900 reproduziert.

2) Inklusive die Collèges communaux.

1) Chiffres de 1900 reproduits.

2) Y compris les collèges communaux.

c. Ausgaben der Kantone und Gemeinden für die Sekundarschulen
während der Jahre 1900 und 1901.

c. Dépenses des cantons et des communes pour les écoles secondaires
en 1900 et en 1901.

Kantone — Cantons	Kantone Cantons		Gemeinden Communes		Total		Durchschnitt per Schüler Moyenne par élèves	
	1901	1900	1901	1900	1901	1900	1901	1900
	Fr.	Fr.	Fr.	Fr.	Fr.	Fr.	Fr.	Fr.
1	2	3	4	5	6	7	8	9
Zürich	607,195	497,479	751,648	689,894	1,358,843	1,187,373	181	153
Bern	539,184	473,758	455,000	800,000	994,184	1,273,758	134	175
Luzern	54,161	49,380	80,000	80,000	134,161	129,380	108	114
Uri	3,978	1,900	2,000	2,063	5,978	3,963	69	40
Schwyz	8,280	3,580	20,580	16,900	28,860	20,480	90	63
Obwalden	2,304	—	1,500	1,000	3,804	1,000	317	125
Nidwalden	1,333	—	2,000	2,000	3,333	2,000	47	37
Glarus	65,404	52,000	56,000	40,000	121,404	92,000	278	207
Zug	14,670	8,893	s. Primar- schulen	s. Primar- schulen	14,670	8,893	75	?
Fribourg	44,171	43,822	s. Primar- schulen	s. Primar- schulen	44,171	43,822	77	?
Solothurn	96,556	75,485	65,000	60,000	161,556	135,485	153	130
Basel-Stadt	524,709	494,706	—	—	524,709	494,706	112	111
Basel-Land	82,230	67,165	s. Primar- schulen	s. Primar- schulen	82,230	67,165	83	?
Schaffhausen	95,559	86,383	29,043	31,346	124,602	117,729	140	133
Appenzell A.-Rh.	14,330	1,200	84,097	79,634	98,427	80,834	183	163
Appenzell I.-Rh.	5,550	2,400	600	600	6,150	3,000	140	68
St. Gallen	98,989	55,500	188,663	262,764	287,652	318,264	114	134
Graubünden	10,030	9,600	50,000	40,000	60,030	49,600	79	67
Aargau	207,669	176,215	370,000	s. Primar- schulen	577,669	176,215	144	?
Thurgau	80,725	44,330	84,851	70,525	165,576	114,855	125	91
Tessin	68,492	70,065	20,000	15,000	88,492	85,065	102	109
Vaud	226,643	176,393	s. Mittel- schulen	s. Mittel- schulen	226,643	176,393	?	?
Valais	1,600	1,600	5,000	5,000	6,600	6,600	47	47
Neuchâtel	116,467	116,397	235,990	117,390	352,457	233,787	?	?
Genève	405,434	363,170	9,463	9,463	414,897	372,633	?	?
Schweiz — Suisse	3,375,663	2,871,421	2,511,435	2,323,579	5,887,098	5,195,000	¹⁾ 137	137

1) Durchschnitt ohne die Kantone Waadt, Neuenburg und Genf.

1) Moyenne, sans les cantons de Vaud, de Neuchâtel et de Genève.

4. Mittelschulen 1900 und 1901. — 4. Ecoles moyennes en 1900 et 1901.

a. Mit Anschluss an das akademische Studium.

a. Avec préparation aux études académiques.

Kantone Cantons	Schulen 1901 Ecoles 1901	Abteilungen 1901 Divisions 1901	Schüler — Elèves								Lehrer Instituteurs et professeurs		Maturitäts- prüfungen Examens de maturité	
			Kantonbürger Ressortissants du canton		Anderer Schweizer Suisse d'autres can- tons		Ausländer Etrangers		Total		1901	1900	1901	1900
			1901	1900	1901	1900	1901	1900	1901	1900				
1	2	3	4	5	6	7	8	9	10	11	12	13	14	15
Zürich . . .	2	5	664	666	169	176	93	102	926	944	83	80	82	82
Bern . . .	4	12	1,157	1,054	373	375	87	88	1,617	1,517	105	105	71	72
Luzern . . .	1	3	305	325	134	136	26	26	465	487	38	38	20	20
Uri . . .	1	2	33	32	5	3	—	—	38	35	4	4	4	—
Schwyz . . .	2	4	101	95	398	380	181	163	680	638	60	47	61	52
Obwalden . .	1	3	36	34	166	163	18	19	220	216	18	18	21	13
Zug . . .	1	2	29	28	34	35	3	3	66	66	11	8	1	1
Fribourg . .	1	2	207	198	96	76	49	43	352	317	39	35	19	17
Solothurn . .	1	4	316	316	40	53	6	8	362	377	24	24	25	25
Basel-Stadt .	3	4	854	878	510	470	387	376	1,751	1,724	81	80	79	95
Schaffhausen .	1	3	131	114	27	31	22	14	180	159	19	19	15	14
Appenzell A.-Rh.	1	3	44	45	44	55	20	18	108	118	10	11	?	—
St. Gallen . .	1	4	229	207	122	92	31	19	382	318	30	30	31	31
Graubünden .	2	8	450	459	93	86	21	19	564	564	50	50	16	20
Aargau . . .	1	3	143	134	51	47	10	13	204	194	24	24	44	23
Thurgau . . .	1	2	148	136	115	118	23	23	286	277	22	22	20	17
Tessin . . .	1	3	?	?	?	?	?	?	167	178	20	20	?	—
Vaud . . .	4	5	460	438	215	182	160	135	835	755	72	63	110	59
Valais . . .	1	1	113	95	1	1	—	1	114	97	?	17	3	6
Neuchâtel . .	2	5	178	82	122	37	14	16	314	135	41	22	28	27
Genève . . .	1	5	445	415	126	112	169	162	740	689	58	53	69	60
Schweiz } Suisse }	33	83	¹⁾ 6,043	?	¹⁾ 2,841	?	¹⁾ 1,320	?	10,371	9,805	²⁾ 809	770	³⁾ 719	634

1) Ohne Lugano, für welches keine Angaben vorliegen.
 2) " Sitten, diese Angabe fehlt.
 3) " Trogen und Lugano, für welche diese Angaben fehlen.

1) Sans Lugano, faute de données.
 2) " Sion, " " "
 3) " Trogen et Lugano, faute de données.

XIII. Unterricht, Erziehung. — XIII. Instruction, éducation.

Kantone — Cantons	Schüler — Elèves								Lehrpersonal Corps enseignant	
	Schulen 1901 Ecoles 1901		Kantonsbürger Resortissants du canton		Andere Schweizer Suissees d'autres cantons		Ausländer Étrangers		Total	
	1901	1900	1901	1900	1901	1900	1901	1900	1901	1900
1	3	4	6	6	7	8	9	10	11	12
Zürich	*) 284	1)	*) 92	1)	*) 54	1)	479	466	55	52
Bern	**) 116	1)	**) 45	1)	**) 8	1)	722	722	36	36
Luzern	1)	168	1)	4	1)	1	171	172	14	14
Obwalden	1	10	91	83	5	7	104	100	13	14
Nidwalden	1	20	89	91	6	7	115	121	13	12
Glarus	1	112	33	2)	3	2)	148	2)	11	2)
Basel-Stadt	1	531	271	266	243	222	1,045	991	44	42
Graubünden	3	94	27	25	66	76	187	177	34	33
Tessin	2	4) 42	1)	1)	4) 7	1)	121	215	4) 7	23
Vaud	2) 21	2)	2)	2)	2)	2)	2)	2)	2)	2)
Valais	2	200	131	125	14	16	345	333	32	32
Neuchâtel	3) 7	1)	1)	1)	1)	1)	1,551	1,524	2) 108	167
Genève	1	318	105	116	333	236	756	695	62	63
	50	?	?	?	?	?	?	?	?	?
Schweiz — Suisse										

*) Ohne das Privatgymnasium (mit 51 Schülern). **) Ohne Thun und Biel. 1) Eine Ausscheidung nach der Heimat konnte nicht erfolgen. 2) Bei den Sekundarschulen aufgeführt. 3) Inklusive Sekundarschulen. 4) Ohne technische Schule in Mendrisio, für welche die bezüglichen Angaben nicht vorliegen.

*) Sans le progymnasie libre avec 51 élèves. **) Sans Thour et Biennne. 1) Une distinction d'après l'origine n'a pu avoir lieu. 2) Se trouvent sous le titre "Ecoles secondaires". 3) Ecoles secondaires y comprises. 4) Sans l'école techn que de Mendrisio, sur laquelle nous n'avons pas de données.

5. Lehrerbildungsanstalten 1900 und 1901.

5. Ecoles normales en 1900 et 1901.

Kantone Cantons	An- stalten 1901 Ecoles 1901	Schüler — Elèves						Lehrpersonal — Corps enseignant					
		Männlich Garçons		Weiblich Filles		Total		Männlich Instituteurs		Weiblich Institutrices		Total	
		1901	1900	1901	1900	1901	1900	1901	1900	1901	1900	1901	1900
1	2	3	4	5	6	7	8	9	10	11	12	13	14
a. Kantonale oder Gemeinde-Anstalten. — a. Ecoles cantonales ou communales.													
Zürich	2	171	143	114	67	285	210	20	20	⁴⁾ 14	?	34	?
Bern	5	197	190	151	151	348	341	31	31	7	10	38	41
Luzern	1	42	42	—	—	42	42	5	5	—	—	5	5
Schwyz	1	29	31	—	—	29	31	6	5	—	—	6	5
Fribourg	1	69	75	—	—	69	75	6	8	—	—	6	8
Solothurn	1	66	59	16	14	82	73	⁵⁾ (24)	?	—	?	⁵⁾ (24)	?
Schaffhausen	1	31	25	—	—	31	25	⁵⁾ (19)	?	—	?	⁵⁾ (19)	?
St. Gallen	1	64	62	11	15	75	77	10	10	—	—	10	10
Graubünden	1	78	78	—	—	78	78	⁵⁾ (35)	?	—	?	⁵⁾ (35)	?
Aargau	2	81	80	69	69	150	149	20	20	2	2	22	22
Thurgau	1	70	65	—	—	70	65	7	7	—	—	7	7
Tessin	2	35	55	59	50	94	105	?	?	?	?	?	?
Vaud	2	110	99	93	89	203	188	24	24	5	5	29	29
Valais	3	51	52	40	28	91	80	7	7	⁶⁾ (7)	7	⁶⁾ 14	14
Neuchâtel	1	6	10	35	27	41	37	17	17	5	5	22	22
Genève	2	50	26	82	55	132	81	⁷⁾ (58)	?	⁷⁾ (27)	?	⁷⁾ (85)	?
Total	27	1,150	1,092	670	565	1,235	1,657	—	—	—	—	—	—
b. Private Anstalten. — b. Ecoles libres.													
Zürich	1	56	60	—	—	56	60	14	16	—	—	14	16
Bern	2	76	71	104	90	180	161	⁸⁾ 25	29	5	—	30	29
Schwyz	1	—	—	68	64	68	64	3	3	¹⁾ 23	22	¹⁾ 26	¹⁾ 25
Obwalden	1	—	—	6	10	6	10	—	1	²⁾ 10	8	²⁾ 10	²⁾ 9
Zug	2	33	28	114	115	147	143	14	2	³⁾ 38	30	52	³⁾ 32
Graubünden	1	30	38	—	—	30	38	⁹⁾ (15)	8	—	—	(15)	⁹⁾ 8
Neuchâtel	1	20	20	—	—	20	20	6	6	—	—	6	¹⁰⁾ 6
Total b	9	215	217	292	279	507	496	77	65	76	60	153	125
Total a	27	1,150	1,092	670	565	1,235	1,657	—	—	—	—	—	—
Gesamt-Total } 1901 Total général }	36	1,365		962		2,327							
Gesamt-Total } 1900 Total général }	34		1,309		844		2,153						

¹⁾ Wirken an der ganzen Anstalt, welche 174 Schülerinnen zählt. ²⁾ Wirken an der ganzen Anstalt, welche 68 Schülerinnen zählt. ³⁾ Wovon 41 am Institut Menzingen, welches 305 Zöglinge zählt, wirken. ⁴⁾ Wirken auch an der höhern Töcherschule. ⁵⁾ Wirken auch an der Kantonsschule. ⁶⁾ Angabe für das Lehrerinnen-seminar Brig fehlt. ⁷⁾ Wirken am Collège cantonal und an der Ecole supérieure des jeunes filles. ⁸⁾ Inbegriffen die Lehrer der Musterschule des Seminars Muristalden. ⁹⁾ Wirken auch an den Mittelschulen in Schiers. ¹⁰⁾ Wirken an der ganzen Anstalt (Institut Pesoux), die 63 Schüler zählt.

¹⁾ Sont actifs dans tout l'établissement, qui compte 174 élèves. ²⁾ Sont actifs dans tout l'établissement, qui compte 68 élèves. ³⁾ Dont 41 dans l'institut de Menzingen, qui compte 305 élèves. ⁴⁾ Enseignent aussi dans l'école supérieure des jeunes filles. ⁵⁾ Enseignent aussi dans l'école cantonale. ⁶⁾ Les données concernant le séminaire des institutrices, à Brigue, manquent. ⁷⁾ Enseignent à l'école cantonale et à l'école supérieure des jeunes filles. ⁸⁾ Y compris les maîtres de l'école modèle, annexée au séminaire de Muristalden. ⁹⁾ Enseignent aussi dans les classes moyennes de Schiers. ¹⁰⁾ Enseignent tous dans l'institut de Pesoux, qui compte 63 élèves.

6. Landwirtschaftlicher Unterricht. — 6. Enseignement agricole.

a. Landwirtschaftliche Schulen. — a. Ecoles d'agriculture.

Schulen — Ecoles	Schüler im Jahre 1901 Elèves en 1901	Ausgaben der Kantone 1901 Dépenses des cantons 1901 Fr.	Bundessubventionen Subventions fédérales			
			1901 Fr.	1900 Fr.	1899 Fr.	1898 Fr.
1	2	3	4	5	6	7
Theoretisch-praktisch-landwirtschaftliche Schulen. <i>Ecoles d'agriculture avec enseignement théorique et pratique.</i>						
Strickhof bei Zürich — <i>Strickhof près Zurich</i>	22	21,429	10,715	9,226	9,411	14,844
Rütti bei Bern — <i>Rütti près Berne</i>	38	27,946	13,973	14,236	11,689	11,858
Cernier (Neuenburg) — <i>Cernier (Neuchâtel)</i>	32	33,190	16,595	16,386	16,483	16,818
Gartenbauschule Genf — <i>Ecole d'horticulture à Genève</i>	37	35,030	17,515	10,946	10,965	10,922
Obst-, Wein- und Gartenbauschule Wädenswil — <i>Ecole d'arboriculture, de viticulture et d'horticulture à Wädenswil</i>	20	51,100	25,000	24,875	23,508	24,000
Ackerbauschule Ecône (Wallis) — <i>Ecole pratique d'agriculture d'Ecône (Valais)</i>	19	14,699	7,349	7,350	7,349	6,911
Weinbauschule in Lausanne-Vevey — <i>Ecole de viticulture à Lausanne-Vevey</i>	8	66,863	17,600	17,600	17,600	15,654
Weinbauschule in Auvernier (Neuenburg) — <i>Ecole de viticulture à Auvernier (Neuchâtel)</i>	9	40,619	18,675	15,347	15,725	16,875
Weinbauversuchsstation Ruth — <i>Station d'essais viticoles de Ruth (Genève)</i>	—	1,818	909	3,000	1,998	1,500
Weinbauversuchsstation Lenzburg — <i>Station d'essais viticoles de Lenzbourg</i>	—	487	243	215	243	82
	185	293,181	128,574	119,181	114,971	119,464
Landwirtschaftliche Winterschulen. — Ecoles agricoles d'hiver.						
Winterschule Strickhof — <i>Strickhof près Zurich</i>	20	10,715	5,357	6,151	4,706	*
Winterschule Sursee — <i>Ecole de Sursee</i>	63	18,538	9,269	5,961	5,375	4,264
Winterschule Péroilles — <i>Ecole de Péroilles</i>	21	9,104	4,552	4,484	5,784	—
Winterschule Brugg — <i>Ecole de Brugg</i>	67	15,438	7,719	7,986	6,791	6,894
Winterschule Lausanne — <i>Ecole de Lausanne</i>	33	17,123	8,561	8,307	8,267	8,216
Winterschule Rütti — <i>Ecole de la Rütti</i>	76	15,994	7,997	5,272	4,839	3,798
Winterschule Custerhof — <i>Ecole de Custerhof</i>	39	17,757	8,879	8,672	8,291	8,269
Winterschule Plantahof — <i>Ecole de Plantahof</i>	35	18,445	9,223	9,730	9,252	9,841
Winterschule Pruntrut — <i>Ecole de Porrentruy</i>	19	6,327	3,163	3,021	2,643	1,473
Winterschule Freiburg — <i>Ecole de Fribourg</i>	—	—	—	—	—	5,319
Winterschule Genf — <i>Ecole de Genève</i>	5	5,526	2,763	3,156	3,046	—
	378	134,967	67,483	62,740	58,994	48,074
Molkereischulen. — Ecoles laitières.						
Rütti (Bern) — <i>Rütti (Berne)</i>	27	21,842	10,921	10,839	9,734	9,473
Péroilles (Freiburg) — <i>Péroilles (Fribourg)</i>	12	13,806	6,903	6,842	5,683	6,700
Moudon (Waadt) — <i>Moudon (Vaud)</i>	3	9,030	4,515	4,455	4,449	4,072
Sornthal (St. Gallen) — <i>Sornthal (St-Gall)</i>	—	—	—	—	—	—
	42	44,678	22,339	22,136	19,866	20,245

* In den Jahren 1896, 1897 und 1898 figurieren diese Subventionen bei den theoretisch-praktisch-landwirtschaftlichen Schulen.

* Pour les années 1896, 1897 et 1898, ces subventions figurent dans les écoles d'agriculture théorique et pratique.

7. Die kommerzielle Berufsbildung in der Schweiz 1902.

Nach den Mitteilungen des schweizerischen Handels-, Industrie- und Landwirtschaftsdepartements.

7. Enseignement commercial en 1902.

D'après les données du Département fédéral du Commerce, de l'Industrie et de l'Agriculture.

A. Handelsschulen. — A. Ecoles de commerce.

Städte — Villes	Sub- ventions- berechtigte Ausgaben <i>Dépenses pouvant prétendre à une subvention</i>	Beiträge von Staat, Gemeinden etc. <i>Sub- ventions de l'Etat et des communes</i>	Schul- gelder <i>Ecolages</i>	Bundes- sub- ventionen <i>Sub- ventions fédérales</i>	Schüler- zahl <i>Nombre d'élèves</i>
	Fr.	Fr.	Fr.	Fr.	
1	2	3	4	5	6
Aarau	21,296	14,064	200	7,032	45
Basel	46,308	30,872	—	15,436	127
Bellinzona	61,239	39,466	2,040	19,733	90
Bern	35,167	21,565	2,820	10,782	53
Bern (Mädchenschule)	32,488	18,868	4,186	9,434	94
Chaux-de-Fonds	33,044	22,029	—	11,015	68
Chur	15,885	9,502	1,632	4,751	70
Fribourg	16,155	10,570	300	5,285	25
Genève	80,897	45,054	13,317	22,526	145
Genève (Ecole supérieure des filles)	30,111	18,400	2,511	9,200	60
Lausanne	53,900	30,600	8,000	15,300	140
Locle	13,616	8,304	1,161	4,151	27
Luzern	15,260	10,083	135	5,042	70
Neuchâtel	255,271	118,630	77,326	59,315	420
St. Gallen	40,715	25,350	2,690	12,675	99
St. Gallen (Akademie)	39,904	23,493	4,664	11,747	408 ¹⁾
Solothurn	17,246	11,351	220	5,675	65
Winterthur	31,568	18,795	3,376	9,397	55
Zürich	59,399	33,410	9,284	16,705	150
Zürich (Töcherschule)	30,300	20,200	—	10,100	96
Total 1902	929,769	530,606	133,862	265,301	2,207
„ 1901	825,581	466,666	125,582	233,333	1,984

1) 28 Studierende und 380 Hörer.

1) 28 étudiants et 380 auditeurs.

B. Die kaufmännischen Fortbildungsschulen — B. Ecoles complémentaires de commerce.

1. Schweizerischer kaufmännischer Verein. — 1. Société suisse des commerçants.

a. Sektionen. — a. Sections.

Ortschaften — Localités	Unter- richts- honorare	Gesamt- ausgaben	Subventionen von Staat, Gemeinde und Handelsstand	Bundes- sub- ventionen	Schülerzahl	
	Traite- ments du personnel enseignant	Dépenses totales	Subven- tions de l'Etat, des communes et du commerce	Sub- ventions fédérales	Sommer	Winter
	Fr.	Fr.	Fr.	Fr.	Eté	Hiver
1	2	3	4	5	6	7
Aarau	2,720	3,380	2,292	1,088	64	76
Amriswil	264	270	110	160	21	26
Arbon	1,151	1,370	955	415	28	32
Baden	3,568	4,496	3,069	1,427	51	81
Basel	16,307	20,727	14,527	6,200	277	390
Bellinzona	4,570	4,600	1,400	3,200	17	71
Bern	17,252	23,048	14,767	8,281	265	319
Biel	6,495	7,574	4,226	3,348	124	161
Brig	120	160	100	60	—	14
Bulle	710	790	553	237	—	12
Bremgarten	65	116	86	30	—	10
Burgdorf	3,606	4,490	3,048	1,442	77	86
Chaux-de-Fonds	1,385	1,968	1,276	692	27	190
Chiasso	504	780	427	353	—	32
Chur	1,975	2,275	1,975	300	58	69
Davos	902	1,448	1,147	301	—	68
Delémont	815	1,202	794	408	5	30
Frauenfeld	1,709	2,064	1,329	735	44	60
Grenchen	326	432	322	110	—	16
Herisau	1,817	2,014	1,408	606	59	73
Herzogenbuchsee	1,062	1,292	867	425	10	23
Horgen	2,014	2,258	1,452	806	37	53
Huttwil	753	985	721	264	13	14
Langenthal	4,110	5,200	3,145	2,055	62	75
Lausanne	858	1,150	635	515	—	78
Lenzburg	1,182	1,352	761	591	13	44
Liestal	1,307	1,857	1,165	692	28	33
Locarno	3,389	3,926	1,520	2,406	25	173
London	2,183	2,500	1,020	1,480	37	20
Lugano	2,058	2,806	1,366	1,440	34	146
Übertrag	85,177	106,530	66,463	40,067	1,376	2,475

Ortschaften — Localités	Unter- richts- honorare	Gesamt- ausgaben	Subventionen von Kant, Gemeinde und Handelsstand	Bundes- sub- ventionen	Schülerzahl <i>Nombre d'élèves</i>	
	<i>Traite- ments du personnel enseignant</i>	<i>Dépenses totales</i>	<i>Subven- tions de l'Etat, des communes et du commerce</i>	<i>Sub- ventions fédérales</i>	Sommer <i>Été</i>	Winter <i>Hiver</i>
	Fr.	Fr.	Fr.	Fr.	6	7
Übertrag	85,177	106,530	66,463	40,067	1,376	2,475
Luzern	12,843	21,293	12,946	8,347	300	333
Moutier	726	992	750	242	—	47
Neuchâtel	2,877	3,392	1,378	2,014	—	272
Nyon	736	1,241	941	300	—	64
Olten	930	974	509	465	—	37
Payerne	748	805	497	308	6	28
Porrentruy	2,468	3,384	2,150	1,234	28	95
Rapperswil	604	905	703	202	—	35
Rheineck	340	398	228	170	—	26
Rheinfelden	844	900	600	300	39	45
Romanshorn	861	1,034	618	416	14	28
Rorschach	1,172	1,558	1,148	410	—	62
St. Immer	1,207	1,484	1,081	403	—	68
St. Gallen	15,319	19,025	13,510	5,515	240	289
Schaffhausen	4,598	6,065	4,225	1,840	90	94
Schönenwerd	533	668	465	203	22	25
Solothurn	2,210	2,664	1,559	1,105	40	58
Thun	3,662	4,010	2,326	1,684	21	142
Uster	786	1,406	974	432	30	47
Uzwil	984	1,368	876	492	36	47
Vevey	1,890	2,200	1,255	945	—	157
Wädenswil	1,080	1,396	996	400	38	42
Wattwil	738	966	686	280	18	23
Winterthur	7,757	9,943	6,065	3,878	122	162
Wohlen	930	1,535	1,070	465	17	46
Wil	1,512	1,884	1,348	536	28	32
Zofingen	3,750	4,530	2,280	2,250	58	64
Zug	980	1,116	626	490	28	33
Zürich	60,698	81,231	58,731	22,500	720	740
Übertrag	218,960	284,897	187,004	97,893	3,271	5,616

h. Zentralkomitee. — b. Comité central.

Ortschaften — Localités	Unter- richts- honorare	Gesamt- ausgaben	Subventionen von Staat, Gemeinde und Handelsstand	Bundes- sub- ventionen	Schülerzahl	
	<i>Traite- ments du personnel enseignant</i>	<i>Dépenses totales</i>	<i>Sub- ventions de l'Etat, des communes et du commerce</i>	<i>Sub- ventions fédérales</i>	Sommer <i>Été</i>	Winter <i>Hiver</i>
	Fr.	Fr.	Fr.	Fr.	Fr.	Fr.
1	2	3	4	5	6	7
Übertrag -- Report	218,960	284,897	187,004	97,893	3,271	5,616
Bibliothek und Vorträge — <i>Bibliothèques et conférences</i>	—	10,567	—	4,909	—	—
Sekretariat — <i>Secrétariat</i>	—	8,104	—	7,000	—	—
Lehrlingsprüfungen — <i>Examens d'ap- prentis</i>	—	7,240	—	5,430	—	—
Preisaufgaben — <i>Travaux de concours</i>	—	800	—	500	—	—
Spezialbeiträge an einzelne Vereine — <i>Subventions spéciales accordées à di- verses sections</i>	—	—	—	700	—	—
	218,960	311,608	187,004	116,432	3271	5616

2. Vereinzelte Vereine und Fortbildungsschulen der Gemeinden.

2. Sociétés isolées et écoles complémentaires des communes.

Altstätten	476	595	397	198	—	25
Baulmes	15	30	20	10	—	17
Bern (Bureaulisten)	2,350	3,530	2,525	900	128	123
Freiburg	2,864	5,734	3,819	1,915	53	96
Genf (Association des commis)	2,195	3,300	—	1,097	—	215
Lausanne	2,336	3,858	2,690	1,168	—	180
Lichtensteig	488	508	338	170	11	12
Montreux	1,424	2,149	1,746	403	—	320
Paris	6,274	7,576	2,826	4,750	123	128
Ste.-Croix	165	240	160	80	—	31
St. Gallen (Töchter)	5,463	7,476	5,369	2,107	198	154
Schaffhausen (Töchter)	1,652	2,061	1,641	419	59	131
Sentier	150	170	120	50	—	21
Vallorbe	200	300	200	100	—	27
Vevey (filles)	672	1,050	700	350	—	90
Yverdon	1,410	2,010	1,340	670	—	135
Zürich (Töchter)	1,300	1,300	900	400	85	90
	29,434	41,887	24,791	14,787	657	1795
Total 1901/1902	248,394	353,495	211,795	131,219	3,928	7411
„ 1900/1901	215,595	306,863	105,548	110,545	3,519	5946

8. Die gewerbliche und industrielle Berufsbildung in der Schweiz 1884—1901.

Nach den Mitteilungen des schweiz. Handels-, Industrie- und Landwirtschaftsdepartements.

8. Enseignement professionnel et industriel, 1884 à 1901.

D'après les données du Département fédéral du Commerce, de l'Industrie et de l'Agriculture.

A. Beiträge an Berufsbildungsanstalten.

A. Subventions allouées aux établissements d'enseignement professionnel.

Jahr Année	Zahl der subventionierten Bildungs- anstalten Nombre des établissements subventionnés	Gesamtausgaben Dépenses totales Fr.	Beiträge von Kantonen, Gemeinden, Korporationen und Privaten Subventions des cantons, communes, corporations et particuliers Fr.	Bundesbeiträge Subventions fédérales Fr.
1	2	3	4	5
1884	43	438,234. 65	304,674. 65	42,609. 88
1885	86	811,872. 16	517,895. 38	151,940. 22
1886	98	958,569. 70	594,045. 64	200,375. 25
1887	110	1,024,462. 84	636,751. 62	219,044. 68
1888	118	1,202,512. 29	724,824. 01	284,257. 75
1889	125	1,390,702. 29	814,696. 77	321,364. —
1890	132	1,399,986. 67	773,614. 30	341,542. 25
1891	139	1,522,431. 10	851,567. 67	363,757. —
1892	156	1,750,021. 99	954,299. 70	403,771. —
1893	177	1,764,069. 52	981,137. 12	447,476. —
1894	185	1,994,389. 68	1,118,392. 43	470,399. —
1895	203	2,203,133. 29	1,265,635. 66	567,752. —
1896	216	2,696,197. 79	1,472,707. 42	632,957. —
1897	212	2,608,270. 06	1,511,166. 47	673,902. —
1898	226	2,759,366. 11	1,599,127. 47	712,285. —
1899	242	2,838,717. 99	1,634,315. 43	786,229. —
1900	250	2,884,874. 42	1,694,654. 54	831,999. —
1901	270	3,198,143. 80	1,925,422. 57	912,167. —

B. Beiträge an die Anstalten für hauswirtschaftliche und berufliche Bildung des weiblichen Geschlechts.				
B. Subventions allouées aux établissements d'enseignement professionnel et d'économie domestique à l'usage du sexe féminin.				
1896 }	114	479,216. 35	196,457. 72	84,087. —
1897 }				
1898	124	524,155. 91	236,615. 35	108,766. —
1899	153	723,450. 74	336,927. 76	158,157. —
1900	180	732,431. 58	355,425. 72	164,306. —
1901	188	836,515. 06	415,926. 89	181,762. —

9. Rekapitulation der Schülerzahlen

9. Récapitulation du nombre

Kantone — Cantons	Zahl der Schüler — Nombre des élèves							
	Primarschulen <i>Ecoles primaires</i>		Fortbildungsschulen <i>Ecoles de perfectionnement</i>		Sekundarschulen <i>Ecoles secondaires</i>		Privatschulen <i>Ecoles privées</i>	
	1901	1900	1901	1900	1901	1900	1901	1900
1	2	3	4	5	6	7	8	9
Bund (Polytechnikum)	—	—	—	—	—	—	—	—
Zürich	50,853	53,383	7,204	7,280	7,515	7,738	2,397	2,127
Bern	101,051	101,082	8,393	7,923	7,430	7,226	?	?
Luzern	17,140	17,100	3,464	3,386	1,246	1,135	?	?
Uri	2,681	2,825	520	524	87	100	?	?
Schwyz	7,660	7,544	411	366	321	328	?	?
Obwalden	1,858	1,727	?	?	12	8	?	?
Nidwalden	1,768	1,731	228	228	71	54	44	58
Glarus	4,899	4,928	999	1,070	437	444	93	121
Zug	2,936	2,892	651	522	195	221	?	?
Fribourg	20,845	20,477	4,401	4,636	572	579	470	537
Solothurn	15,686	15,497	3,918	3,911	1,059	1,038	59	61
Basel-Stadt	8,856	8,574	733	736	4,696	4,434	919	718
Basel-Land	11,042	11,007	1,129	?	987	865	108	111
Schaffhausen	6,080	6,135	957	893	893	880	30	30
Appenzell Ausser-Rhoden	9,475	9,578	2,005	1,928	537	495	163	?
Appenzell Inner-Rhoden	1,928	1,928	286	288	44	44	?	?
St. Gallen	36,274	36,039	4,504	5,246	2,519	2,370	?	1,058
Graubünden	14,443	14,454	902	921	763	746	292	149
Aargau	30,374	30,103	4,965	5,058	4,006	3,908	678	?
Thurgau	17,836	17,533	4,033	3,874	1,328	1,256	295	?
Tessin	17,751	17,812	1,515	1,042	869	781	1,552	1,348
Vaud	41,149	40,990	5,543	6,338	2,095	2,206	?	?
Valais	19,114	19,064	2,918	2,955	139	139	45	28
Neuchâtel	21,108	19,730	906	974	780	749	?	?
Genève	9,800	9,580	1,647	1,674	220	201	24	23
Total	1900	471,713		?		37,945		?
	1901	472,607	?		38,821		?	

* Schülerzahl unvollständig. Eine Reihe von Kantonen hat dieses Jahr unterlassen, die bezüglichen Angaben zu machen.

* Le nombre des élèves est incomplet. Toute une série de cantons ont négligé, cette année, de livrer les données en question.

in den Jahren 1900 und 1901.

des élèves en 1900 et 1901.

Zahl der Schüler — Nombre des élèves													
Lehrer- seminarien <i>Ecoles normales</i>		Töchter- schulen <i>Ecoles de jeunes filles</i>		Gymnasien <i>Gymnases</i>		Industrie- schulen <i>Ecoles industrielles</i>		Handels- schulen <i>Ecoles commerciales</i>		Agrikole Schulen <i>Ecoles d'agriculture</i>		Höhere Lehranstalten <i>Etablissements d'instruction supérieure</i>	
1901	1900	1901	1900	1901	1900	1901	1900	1901	1900	1901	1900	1901	1900
10	11	12	13	14	15	16	17	18	19	20	21	22	23
—	—	—	—	—	—	—	—	—	—	—	—	1,636	1,511
341	270	428	416	569	582	269	250	145	148	62	77	909	896
528	502	*	*	1,843	1,694	1)	430	144	186	160	183	1,344	1,239
42	42	—	—	304	338	257	275	46	26	63	58	29	29
—	—	—	—	9	9	29	26	—	—	—	—	—	—
97	95	—	—	415	403	265	235	—	—	—	—	—	—
6	10	—	—	266	259	58	57	—	—	—	—	—	—
—	—	—	—	115	121	—	—	—	—	—	—	—	—
—	—	*	*	*	*	—	—	—	—	—	—	—	—
147	143	—	—	23	43	43	23	—	—	—	—	—	—
82	90	—	—	213	195	113	105	26	17	33	37	414	380
82	73	—	—	100	110	115	133	65	61	—	—	—	—
60	—	1,045	1,102	480	484	1,156	1,137	115	103	—	—	617	696
—	—	—	—	—	—	—	—	—	—	—	—	—	—
31	25	—	—	59	58	86	76	—	—	—	—	—	—
—	—	—	—	28	21	80	97	2)	—	—	—	—	—
—	—	—	—	—	—	—	—	—	—	—	—	—	—
75	85	—	—	165	129	107	96	156	101	39	32	—	—
108	116	—	—	272	294	288	291	48	54	35	38	—	—
150	149	33	32	69	69	81	71	54	54	67	72	—	—
70	65	—	—	66	69	220	208	—	—	—	—	—	—
94	105	—	—	46	53	242	245	93	95	—	—	—	—
203	188	*	*	167	321	537	352	110	82	44	55	708	711
91	80	—	—	459	430	—	—	—	—	19	21	—	—
61	57	197	462	291	271	292	507	498	460	41	39	178	227
132	81	756	640	474	493	159	170	196	126	42	49	1,245	1,152
	2,176		2,652		6,446		4,784		1,513		661		6,841
2,400		2,459		6,433		4,397		1,696		605		7,080	

* Bei den Sekundarschulen eingetragen.

* On a fait rentrer ces données dans les chiffres des écoles secondaires.

1) Siehe unter Gymnasien. — 1) Voir Gymnases.

2) Siehe Industrieschulen. — 2) Voir Ecoles industrielles.

10. Rekapitulation der Staats- und Gemeinde-Ausgaben für das
Unterrichtswesen in den Jahren 1900 und 1901.

10. Récapitulation des dépenses de l'Etat et des communes pour
l'instruction publique en 1900 et 1901.

Kantone Cantons	Staat Etat		Gemeinden Communes		Total		Per Einwohner Par habitant	
	1901	1900	1901	1900	1901	1900	1901	1900
	Fr.	Fr.	Fr.	Fr.	Fr.	Fr.	Fr.	Fr.
1	2	3	4	5	6	7	8	9
Zürich . . .	4,402,985	4,343,177	7,248,262	7,518,810	11,651,247	11,861,987	26.9	27.5
Bern . . .	4,560,057	4,580,057	4,613,154	4,343,978	9,173,211	8,924,035	15.5	15.1
Luzern . . .	647,586	628,431	689,327	552,716	1,336,913	1,181,147	9.1	8.1
Uri . . .	41,787	33,582	23,502	52,495	65,289	86,077	3.3	4.4
Schwyz . . .	83,377	91,812	154,910	98,581	238,287	190,393	4.3	3.4
Obwalden . .	18,546	18,546	59,099	53,481	77,645	72,027	5.1	4.7
Nidwalden . .	13,953	11,919	68,980	63,798	82,933	75,717	6.3	5.8
Glarus . . .	161,925	149,396	407,782	374,061	569,707	523,457	17.7	16.2
Zug . . .	95,883	86,196	101,279	144,602	197,162	230,798	7.8	9.2
Fribourg . . .	364,322	323,865	972,275	972,695	1,336,597	1,296,560	10.4	10.1
Solothurn . .	511,761	541,970	570,350	559,155	1,082,111	1,101,125	10.7	10.9
Basel-Stadt . .	3,680,100	3,667,744	—	—	3,680,100	3,667,744	32.5	32.7
Basel-Land . .	313,168	314,563	304,652	309,343	617,820	623,906	9.0	9.1
Schaffhausen .	303,863	311,406	292,109	317,578	595,972	628,984	14.3	15.2
Appenz. A.-Rh.	83,359	76,893	509,163	464,146	592,522	541,039	10.7	9.8
Appenz. I.-Rh..	31,136	30,287	49,327	49,327	80,463	79,614	5.9	5.9
St. Gallen . .	854,971	803,187	3,127,625	2,983,700	3,982,596	3,786,887	15.8	15.1
Graubünden . .	433,958	383,679	483,350	413,241	917,308	796,920	8.7	7.6
Aargau . . .	1,000,128	998,671	2,110,414	1,698,971	3,110,542	2,697,642	15.0	13.1
Thurgau . . .	613,894	540,343	645,086	782,791	1,258,980	1,323,134	11.1	11.7
Tessin . . .	494,071	496,355	440,000	415,000	934,071	911,355	6.7	6.6
Vaud . . .	2,082,361	2,131,706	1,775,000	1,771,535	3,857,361	3,903,241	13.7	13.9
Valais . . .	167,334	179,100	325,542	322,024	492,876	501,124	4.3	4.4
Neuchâtel . .	1,004,193	929,059	1,626,174	1,279,575	2,630,367	2,208,634	20.7	17.5
Genève . . .	2,767,393	2,525,007	402,682	232,572	3,170,075	2,757,579	23.9	20.8
Total	1900	24,196,951		25,774,175		49,971,126		15.1
	1901	24,732,111		27,000,044		51,732,155		15.5

**II. Ausgaben des Bundes für das Unterrichtswesen in der Schweiz
1899 bis 1901.**

**II. Dépenses de la Confédération pour l'instruction publique en Suisse
de 1899 à 1901.**

	1901 Fr.	1900 Fr.	1899 Fr.
1	2	3	4
I. Für das schweiz. Polytechnikum — <i>Crédit alloué à l'Ecole polytechnique</i>	1,132,327	1,060,038	987,172
II. Für das gewerbliche Bildungswesen in den Kantonen — <i>Subventions pour l'enseignement industriel et professionnel dans les cantons</i>	1,093,929	996,305	944,711
III. Für das landwirtschaftliche Bildungswesen in den Kantonen — <i>Subventions pour l'enseignement agricole dans les cantons</i>	248,156	236,504	219,716
IV. Für das kommerzielle Bildungswesen in den Kantonen — <i>Subventions pour l'enseignement commercial dans les cantons</i>	343,878	300,147	258,932
	2,818,290	2,592,994	2,410,531

**12. Statistik der Universitäten und Akademien der Schweiz,
nach einer Zusammenstellung des eidg. statistischen Bureaus.**

**12. Statistique des universités et académies de la Suisse,
d'après une compilation du bureau fédéral de statistique.**

Ia. Studenten und Zuhörer (beiderlei Geschlechts).

Ia. Etudiants et auditeurs des deux sexes.

(Immatrikulierte und nicht Immatrikulierte — *Immatriculés et non immatriculés.*)

Semester <i>Semestre</i>	Basel <i>Bâle</i>	Zürich <i>Zurich</i>	Bern <i>Berne</i>	Genf <i>Genève</i>	Lausanne	Freiburg <i>Fribourg</i>	Neuen- burg <i>Neuchâtel</i>	Total
1	2	3	4	5	6	7	8	9
1901/1902. . .	617	909	1,344	1,245	708	414	178	5,415
1901	624	860	1,165	1,016	692	345	167	4,878
1900/1901. . .	696	896	1,239	1,152	711	380	227	5,301
1900	592	832	1,044	936	641	359	145	4,549
1899/1900. . .	604	939	1,010	1,054	620	373	204	4,804
1899	586	825	903	902	556	353	156	4,281
1898/99 . . .	559	874	872	948	601	401	183	4,438
1898	529	804	770	870	584	384	149	4,090
1897/98 . . .	524	876	783	1,006	539	417	171	4,316
1897	571	782	718	812	512	348	130	3,873
1896/97 . . .	739	776	736	862	538	375	155	4,181
1896	510	747	644	833	544	346	100	3,724
1895/96 . . .	571	786	663	905	529	314	114	3,882
1895	609	752	649	824	493	308	107	3,742
1894/95 . . .	527	808	712	815	516	305	130	3,813
1894	534	754	601	701	516	247	101	3,454
1893/94 . . .	517	788	693	808	511	247	135	3,099
1893	504	699	561	766	482	187	108	3,307
1892/93 . . .	504	651	682	831	430	188	107	3,393
1892	503	659	554	684	402	172	102	3,076
1891/92 . . .	463	705	626	736	390	173	148	3,241

Ib. Studenten und Zuhörer weiblichen Geschlechts.*

Ib. Étudiants et auditeurs du sexe féminin.*

Semester Semestre	Basel Bâle	Zürich Zurich	Bern Berne	Genf Genève	Lausanne	Freiburg Fribourg	Neuen- burg Neuchâtel	Total
1	2	3	4	5	6	7	8	9
1901/1902 . . .	21	209	456	555	180	24	58	1,503
1901 . . .	14	200	322	358	131	13	45	1,083
1900/1901 . . .	45	222	382	496	179	7	98	1,429
1900 . . .	33	207	220	263	110	13	32	878
1899/1900 . . .	38	248	230	390	133	18	77	1,134
1899 . . .	27	209	166	229	96	5	43	775
1898/99 . . .	35	231	172	292	130	25	52	937
1898 . . .	12	194	130	216	84	9	31	676
1897/98 . . .	13	216	135	296	95	43	45	843
1897 . . .	11	169	114	172	60	9	20	555
1896/97 . . .	55	171	114	218	84	55	31	728
1896 . . .	9	171	88	187	60	23	16	554
1895/96 . . .	34	192	90	234	63	—	25	638
1895 . . .	5	158	96	176	44	—	12	491
1894/95 . . .	11	196	125	184	62	—	22	600
1894 . . .	13	153	98	111	39	—	6	420
1893/94 . . .	15	180	157	176	51	—	20	599
1893 . . .	3	142	92	177	27	1	9	451
1892/93 . . .	1	121	175	201	33	—	7	538
1892 . . .	1	102	94	108	11	—	2	318
1891/92 . . .	1	126	144	148	13	—	—	432

* In der vorhergehenden Tabelle inbegriffen. — * Compris dans les chiffres du tableau précédent.

Ic. Zahl der immatrikulierten Studenten.¹⁾Ic. Nombre des étudiants immatriculés.¹⁾

Semester Semestre	Basel Bâle	Zürich Zurich	Bern Berne	Genf Genève	²⁾ Lausanne	Freiburg Fribourg	Neuen- burg Neuchâtel	Total
1	2	3	4	5	6	7	8	9
1901/1902 . . .	529 (8)	655 (118)	1,164 (364)	911 (338)	575 (127)	349	132 (29)	4,315 (984)
1901 . . .	531 (5)	689 (128)	1,054 (276)	859 (280)	618 (94)	297	135 (22)	4,183 (805)
1900/1901 . . .	526 (5)	695 (137)	1,111 (303)	820 (281)	583 (93)	326	147 (35)	4,208 (854)
1900 . . .	483 (3)	713 (167)	962 (193)	809 (211)	569 (73)	319	118 (18)	3,973 (665)
1899/1900 . . .	493 (4)	729 (170)	893 (179)	774 (223)	506 (76)	317	129 (25)	3,841 (677)
1899 . . .	460 (4)	716 (170)	817 (132)	741 (160)	483 (57)	307	113 (20)	3,637 (543)
1898/99 . . .	441 (2)	702 (166)	776 (117)	744 (184)	487 (67)	322	117 (19)	3,589 (555)
1898 . . .	450 (4)	701 (164)	661 (84)	731 (153)	503 (55)	338	110 (14)	3,494 (474)
1897/98 . . .	442 (2)	723 (167)	677 (85)	762 (174)	452 (62)	331	105 (12)	3,492 (502)
1897 . . .	444 (2)	688 (143)	649 (84)	707 (131)	447 (31)	301	95 (6)	3,331 (397)
1896/97 . . .	461 (1)	674 (132)	668 (84)	674 (129)	438 (41)	263	94 (4)	3,272 (391)
1896 . . .	423 (3)	672 (141)	588 (65)	675 (132)	459 (24)	253	73 (7)	3,143 (372)
1895/96 . . .	410 (3)	668 (140)	625 (76)	685 (145)	421 (23)	242	61 (6)	3,112 (393)
1895 . . .	437 (3)	673 (125)	605 (81)	665 (117)	426 (19)	235	67 (2)	3,108 (347)
1894/95 . . .	459 (3)	676 (133)	630 (82)	653 (124)	402 (19)	240	59 (1)	3,119 (362)
1894 . . .	442 (3)	670 (128)	564 (80)	590 (88)	462 (23)	195	59	2,982 (322)
1893/94 . . .	435 (3)	627 (123)	566 (76)	598 (106)	416 (27)	196	65	2,903 (335)
1893 . . .	429 (3)	600 (111)	533 (73)	572 (77)	397 (10)	170 (1)	57	2,758 (275)
1892/93 . . .	442 (1)	583 (98)	567 (86)	594 (93)	349 (16)	173	50	2,758 (294)
1892 . . .	434 (1)	556 (70)	506 (77)	569 (74)	336 (5)	168	55	2,624 (227)
1891/92 . . .	402 (1)	543 (67)	534 (80)	536 (89)	288 (5)	168	60	2,531 (242)

Anmerkungen.

1) Die in Klammern gesetzten Ziffern geben die Zahl der weiblichen Studenten an; dieselben sind in den danebenstehenden grösseren Zahlen inbegriffen.

2) Bei der Universität Lausanne sind die Pharmaceutenschule und die technische Fakultät nunmehr Bestandteile der philosophischen Fakultät und seit 1891 daher bei dieser mitgezählt.

Observations.

1) Les chiffres entre parenthèses indiquent le nombre des étudiantes et sont compris dans le chiffre principal.

2) L'ancienne école de pharmacie et l'ancienne faculté technique de Lausanne font maintenant partie de la faculté de philosophie de l'université et sont par conséquent comprises dans cette faculté.

Id. Von den immatrikulierten Studenten sind Ausländer. ¹⁾Id. Etudiants immatriculés d'origine étrangère. ¹⁾

Semester Semestre	Basel Bâle	Zürich Zurich	Bern Berne	Genf Genève	²⁾ Lausanne	Freiburg Fribourg	Neuen- burg Neuchâtel	Total
1	2	3	4	5	6	7	8	9
1901/1902 . . .	138	234 (95)	542 (322)	626 (319)	308 (121)	180	24 (8)	2,052 (865)
1901	135	278 (105)	448 (229)	593 (265)	368 (88)	168	31 (7)	2,021 (694)
1900/1901 . . .	148	287 (115)	496 (255)	557 (269)	281 (87)	179	31 (15)	1,979 (741)
1900	139	347 (151)	362 (149)	547 (200)	323 (68)	183	17 (4)	1,918 (572)
1899/1900 . . .	128	325 (150)	327 (143)	512 (207)	256 (69)	173	25 (9)	1,746 (578)
1899	114	327 (148)	269 (106)	506 (150)	255 (53)	173	28 (8)	1,672 (465)
1898/99	109	299 (146)	247 (87)	494 (177)	223 (60)	173	15 (3)	1,560 (473)
1898	105	317 (144)	194 (59)	511 (147)	271 (46)	187	28 (4)	1,613 (400)
1897/98	100	342 (151)	191 (65)	528 (171)	208 (55)	190	21 (4)	1,580 (446)
1897	98	317 (126)	194 (64)	486 (126)	237 (27)	174	20	1,526 (343)
1896/97	106	306 (117)	187 (61)	444 (126)	201 (37)	144	20	1,408 (341)
1896	95	337 (129)	162 (46)	465 (130)	229 (23)	128	11 (2)	1,427 (330)
1895/96	80	304 (128)	180 (55)	442 (143)	186 (21)	114	11 (1)	1,317 (348)
1895	87	304 (112)	167 (62)	436 (115)	212 (16)	120	8	1,334 (305)
1894/95	99	284 (122)	186 (63)	407 (122)	166 (17)	125	5	1,272 (324)
1894	96	299 (117)	160 (60)	376 (85)	237 (21)	105	5	1,278 (283)
1893/94	85	252 (113)	157 (59)	361 (104)	178 (25)	88	5	1,126 (301)
1893	72	255 (101)	150 (58)	358 (75)	207 (9)	76 (1)	8	1,126 (244)
1892/93	80	229 (90)	160 (73)	361 (91)	133 (14)	69	3	1,035 (268)
1892	77	213 (62)	142 (68)	380 (71)	141 (4)	63	2	1,018 (205)
1891/92	75	192 (58)	126 (69)	347 (87)	89 (5)	56	1	886 (219)

¹⁾ und ²⁾ Siehe beide Anmerkungen auf Seite 234. — Voir les deux observations de la page 234.

II. Die immatrikulierten Theologen. — II. Etudiants en théologie immatriculés.

a. Die protestantischen Theologen.

a. Etudiants des facultés protestantes de théologie.

Semester Semestre	Basel Bâle	Zürich Zurich	Bern Berne	Genf Genève	Lausanne	Neuenburg Neuchâtel	Total
1	2	3	4	5	6	7	8
1901/1902 . . .	42	13	24	53	24	19	175
1901	43	12	24	46	24	21	170
1900/1901 . . .	48	10	25	46	26	21	176
1900	52	9	29	44	21	18	173
1899/1900 . . .	53	6	30	42	20	16	167
1899	37	8	32	46	16	19	158
1898/99	45	17	30	51	16	19	178
1898	50	17	26	46	27	17	183
1897/98	43	16	26	48	24	16	173
1897	49	23	23	66	38	18	217
1896/97	55	23	24	64	38	14	218
1896	59	26	20	65	45	11	226
1895/96	58	30	24	62	47	14	235
1895	75	36	25	60	51	18	265
1894/95	78	30	34	61	54	17	274
1894	83	33	30	43	50	10	249
1893/94	87	44	35	45	50	10	271
1893	102	42	38	41	37	7	267
1892/93	110	36	40	45	36	8	275
1892	105	40	45	43	39	16	288
1891/92	106	45	40	39	39	16	285

b. Davon sind Ausländer: — b. Dont étrangers:

Semester Semestre	Basel Bâle	Zürich Zurich	Bern Berne	Genf Genève	Lausanne	Neuenburg Neuchâtel	Total
1	2	3	4	5	6	7	8
1901/1902 . .	16	1	—	37	—	2	56
1901	13	2	—	33	1	3	52
1900/1901 . .	17	1	—	33	1	3	55
1900	19	2	—	30	3	5	59
1899/1900 . .	14	—	—	30	2	3	49
1899	10	—	1	33	1	5	50
1898/99 . . .	15	1	—	32	—	5	53
1898	21	1	—	33	3	3	61
1897/98 . . .	16	—	—	31	—	2	49
1897	14	1	—	46	2	2	65
1896/97 . . .	15	—	—	47	1	2	65
1896	17	4	2	49	3	2	77
1895/96 . . .	13	3	—	46	4	2	68
1895	18	1	—	41	4	2	66
1894/95 . . .	21	1	3	42	3	2	72
1894	21	3	1	30	2	2	59
1893/94 . . .	13	2	1	28	2	2	48
1893	15	2	2	27	1	1	48
1892/93 . . .	15	1	2	30	1	1	50
1892	13	3	1	28	1	—	46
1891/92 . . .	19	2	—	24	2	—	47

c. Die katholischen Theologen in Bern.

c. Etudiants de la faculté catholique de théologie de Berne.

Semester Semestre	1901 1902	1901	1900 1901	1900	1899 1900	1899	1898 1899	1898	1897 1898	1897	1896 1897	1896	1895 1896	1895	1894 1895	1894
1	2	3	4	5	6	7	8	9	10	11	12	13	14	15	16	17
Anzahl — Nombre . .	7	6	8	6	8	8	7	7	5	6	6	7	7	5	7	6
Davon sind Ausländer . — Dont étrangers . .	3	3	5	3	4	4	3	5	3	3	4	5	5	3	3	3

d. Die katholischen Theologen in Freiburg.

d. Etudiants de la faculté catholique de théologie de Fribourg.

Semester Semestre	1901 1902	1901	1900 1901	1900	1899 1900	1899	1898 1899	1898	1897 1898	1897	1896 1897	1896	1895 1896	1895	1894 1895	1894
1	2	3	4	5	6	7	8	9	10	11	12	13	14	15	16	17
Anzahl — Nombre . .	146	114	128	114	119	125	138	151	148	132	118	135	132	131	128	94
Davon sind Ausländer . — Dont étrangers . .	90	70	75	78	81	79	86	94	90	77	68	71	64	68	63	50

III. Die immatrikulierten Juristen.* — III. Etudiants en droit immatriculés.*

Semester Semestre	Basel Bâle	Zürich Zurich	Bern Berne	Genf Genève	Lausanne	Freiburg Fribourg	Neuen- burg Neuchâtel	Total
1	2	3	4	5	6	7	8	9
1901/1902 . .	44	111 (4)	209 (4)	94 (5)	97	73	21	649 (13)
1901	57	105 (3)	200 (4)	132 (1)	188	52	21	755 (8)
1900/1901 . .	45	106 (3)	203 (5)	103 (4)	107	62	24	650 (12)
1900	48	98 (4)	188 (4)	149 (3)	164	66	24	737 (11)
1899/1900 . .	42	91 (3)	193 (5)	101 (1)	106	73	24	630 (9)
1899	49	79 (3)	201 (3)	132 (1)	132	71	19	683 (7)
1898/99 . . .	50	77 (4)	191 (2)	107 (1)	82	71	19	597 (7)
1898	52	70 (6)	167 (2)	131 (1)	151	76	17	664 (9)
1897/98 . . .	43	76 (3)	167 (2)	110 (1)	96	75	15	582 (6)
1897	44	81 (4)	149 (1)	118	151	70	14	627 (5)
1896/97 . . .	35	79 (3)	141	83 (1)	106	63	11	518 (4)
1896	39	79 (3)	135	113	156	56	7	585 (3)
1895/96 . . .	41	66 (3)	141	89	120	60	7	524 (3)
1895	56	75 (5)	142	116	149	58	6	602 (5)
1894/95 . . .	62	79 (4)	142 (1)	86 (1)	107	60	6	542 (6)
1894	55	80 (4)	127 (1)	106 (1)	165	55	12	600 (6)
1893/94 . . .	46	76 (4)	119 (1)	81	107	62	12	503 (5)
1893	46	60 (3)	108 (3)	100	161	63	11	549 (6)
1892/93 . . .	42	79 (4)	114 (4)	100 (2)	96	66	8	505 (10)
1892	45	78 (4)	85 (1)	112 (1)	113	60	13	506 (6)
1891/92 . . .	38	69 (3)	125 (1)	86 (2)	61	57	16	452 (6)

Davon sind Ausländer:* — Dont étrangers:*

Semester Semestre	Basel Bâle	Zürich Zurich	Bern Berne	Genf Genève	Lausanne	Freiburg Fribourg	Neuen- burg Neuchâtel	Total
1	2	3	4	5	6	7	8	9
1901/1902 . .	4	21 (4)	17 (3)	66 (4)	49	14	6	177 (11)
1901	2	25 (3)	17 (3)	99	143	15	1	302 (6)
1900/1901 . .	4	19 (3)	22 (4)	69 (3)	59	19	—	192 (10)
1900	3	25 (4)	19 (3)	109 (2)	128	19	1	304 (9)
1899/1900 . .	2	17 (3)	27 (4)	68 (1)	69	19	3	205 (8)
1899	5	19 (3)	16 (2)	101 (1)	104	24	2	271 (6)
1898/99 . . .	6	15 (4)	13 (1)	76 (1)	49	21	3	183 (6)
1898	3	23 (6)	12 (1)	103 (1)	123	28	4	296 (8)
1897/98 . . .	4	18 (3)	11 (1)	79 (1)	68	33	2	215 (5)
1897	3	27 (4)	7 (1)	88	125	32	4	286 (5)
1896/97 . . .	6	20 (3)	7	54 (1)	77	29	1	194 (4)
1896	3	28 (3)	9	86	131	22	—	279 (3)
1895/96 . . .	3	17 (3)	14	57	88	21	2	202 (3)
1895	5	24 (5)	8	83	124	22	—	266 (5)
1894/95 . . .	8	16 (4)	15	54 (1)	79	30	—	202 (5)
1894	6	25 (4)	10	83 (1)	140	27	—	291 (5)
1893/94 . . .	4	15 (4)	6	55	79	27	—	186 (4)
1893	2	18 (3)	8 (2)	76	130	27	1	262 (5)
1892/93 . . .	1	17 (4)	10 (3)	73 (2)	61	26	—	188 (9)
1892	1	25 (4)	4 (1)	94 (1)	83	19	—	226 (6)
1891/92 . . .	1	15 (3)	5 (1)	65 (2)	34	17	—	137 (6)

* Die in Klammern gesetzten Ziffern geben die Zahl der weiblichen Studenten an; dieselben sind in den danebenstehenden grösseren Zahlen inbegriffen.

* Les chiffres entre parenthèses indiquent le nombre des étudiantes et sont compris dans le chiffre principal.

IV. Die immatrikulierten Mediziner.* — IV. Etudiants en médecine immatriculés.*

Semester Semestre	Basel Bâle	Zürich Zurich	Bern Berne	Genf Genève	Lausanne	Total
1	2	3	4	5	6	7
1901/1902	147 (5)	284 (76)	1) 509 (283)	397 (216)	202 (102)	1539 (682)
1901	137 (4)	302 (83)	2) 405 (188)	351 (181)	170 (64)	1365 (520)
1900/1901	144 (4)	300 (94)	3) 434 (202)	357 (192)	183 (62)	1418 (554)
1900	133 (3)	308 (119)	4) 343 (119)	304 (119)	152 (43)	1240 (403)
1899/1900	140 (3)	346 (124)	294 (114)	327 (128)	144 (45)	1251 (414)
1899	128 (3)	344 (120)	247 (87)	276 (96)	151 (40)	1146 (346)
1898/99	124 (2)	357 (124)	240 (70)	297 (112)	158 (47)	1176 (355)
1898	141 (4)	340 (124)	189 (41)	271 (86)	145 (39)	1086 (294)
1897/98	149 (2)	357 (121)	208 (47)	289 (90)	144 (48)	1147 (308)
1897	152 (2)	317 (102)	195 (44)	248 (71)	111 (24)	1023 (243)
1896/97	168 (1)	322 (96)	214 (41)	258 (67)	123 (29)	1085 (234)
1896	153 (3)	303 (95)	179 (27)	231 (71)	114 (16)	980 (212)
1895/96	151 (3)	309 (94)	203 (41)	241 (74)	110 (16)	1014 (228)
1895	149 (3)	295 (79)	187 (39)	217 (59)	92 (9)	940 (189)
1894/95	162 (3)	317 (81)	212 (46)	235 (72)	97 (11)	1023 (213)
1894	158 (3)	315 (80)	204 (44)	214 (52)	102 (16)	993 (195)
1893/94	160 (3)	291 (75)	215 (43)	240 (63)	104 (20)	1010 (204)
1893	153 (3)	297 (68)	224 (46)	224 (52)	84 (6)	982 (175)
1892/93	157 (1)	275 (64)	247 (61)	248 (64)	96 (11)	1023 (201)
1892	146 (1)	266 (44)	227 (63)	233 (49)	81 (1)	953 (158)
1891/92	141 (1)	245 (43)	249 (63)	223 (55)	83 (2)	941 (164)

Davon sind Ausländer: * — Dont étrangers: *

Semester Semestre	Basel Bâle	Zürich Zurich	Bern Berne	Genf Genève	Lausanne	Total
1	2	3	4	5	6	7
1901/1902	10	103 (67)	321 (279)	302 (214)	141 (102)	877 (662)
1901	12	116 (74)	230 (183)	262 (179)	102 (64)	722 (500)
1900/1901	13	127 (84)	245 (97)	263 (190)	96 (62)	744 (433)
1900	16	150 (111)	149 (114)	201 (115)	72 (43)	588 (383)
1899/1900	16	157 (112)	132 (109)	225 (123)	68 (43)	598 (387)
1899	11	160 (109)	104 (83)	180 (90)	63 (38)	518 (320)
1898/99	13	160 (112)	97 (65)	202 108	66 (44)	538 (329)
1898	13	160 (111)	65 (38)	179 (81)	59 (36)	476 (266)
1897/98	13	175 (111)	70 (44)	192 (87)	61 (45)	511 (287)
1897	16	146 (91)	72 (43)	159 (68)	37 (22)	430 (224)
1896/1897	16	147 (85)	65 (39)	161 (65)	42 (27)	431 (216)
1896	17	143 (85)	44 (25)	136 (69)	26 (15)	366 (194)
1895/1896	18	126 (84)	57 (39)	142 (72)	30 (15)	373 (210)
1895	17	127 (71)	54 (38)	122 (58)	20 (8)	340 (175)
1894/1895	22	127 (75)	67 (44)	129 (71)	21 (10)	366 (200)
1894	19	145 (75)	66 (41)	110 (50)	31 (16)	371 (182)
1893/1894	21	118 (72)	65 (40)	129 (61)	34 (20)	367 (193)
1893	19	119 (64)	73 (44)	128 (50)	27 (6)	366 (164)
1892/1893	22	109 (60)	84 (60)	145 (62)	28 (11)	388 (193)
1892	18	97 (38)	84 (62)	135 (48)	14 (1)	348 (149)
1891/1892	21	85 (37)	91 (63)	132 (54)	14 (2)	343 (156)

* Siehe Anmerkung auf Seite 237. — * Voir observation page 237.

1) Einschliesslich 52 Schüler (6 Ausländer) der Tierarzneischule. — 2) Einschliesslich 50 Schüler (8 Ausländer) der Tierarzneischule. — 3) Einschliesslich 46 Schüler (alles Schweizer) der Tierarzneischule. — 4) Einschliesslich 44 Schüler (wovon 4 Ausländer) der Tierarzneischule.

1) Y compris 52 élèves (6 étrangers) de l'École vétérinaire. — 2) Y compris 50 élèves (8 étrangers) de l'École vétérinaire. — 3) Y compris 46 élèves (Suisses) de l'École vétérinaire. — 4) Y compris 44 élèves (dont 4 étrangers) de l'École vétérinaire.

V. Die immatrikulierten Philosophen.*

V. Etudiants en sciences et lettres immatriculés.*

Semester Semestre	Basel Bâle	Zürich Zurich	Bern Berne	Genf Genève	Lausanne	Freiburg Fribourg	Neuen- burg Neuchâtel	Total
1	2	3	4	5	6	7	8	9
1901/1902 . .	296 (3)	247 (38)	415 (77)	367 (117)	252 (25)	130	92 (29)	1799 (289)
1901	294 (1)	270 (42)	419 (84)	330 (98)	236 (30)	131	93 (22)	1773 (277)
1900/1901 . .	289 (1)	279 (40)	441 (96)	314 (85)	267 (31)	136	102 (35)	1828 (288)
1900	250	298 (44)	396 (70)	312 (89)	232 (30)	139	76 (18)	1703 (251)
1899/1900 . .	258 (1)	286 (43)	368 (60)	304 (94)	236 (31)	125	89 (25)	1666 (254)
1899	246 (1)	285 (47)	329 (42)	287 (63)	184 (17)	111	75 (20)	1517 (190)
1898/99 . . .	222	251 (38)	308 (45)	289 (71)	231 (20)	113	79 (19)	1493 (193)
1898	207	274 (34)	272 (41)	283 (66)	180 (16)	111	76 (14)	1403 (171)
1897/98 . . .	207	274 (43)	271 (36)	315 (83)	188 (14)	108	74 (12)	1437 (188)
1897	199	267 (37)	276 (39)	275 (60)	147 (7)	99	63 (6)	1326 (149)
1896/1897 . .	203	250 (33)	283 (43)	269 (61)	171 (12)	82	69 (4)	1327 (153)
1896	172	264 (43)	247 (38)	266 (61)	144 (8)	62	55 (7)	1210 (157)
1895/1896 . .	160	263 (43)	250 (35)	293 (71)	144 (7)	50	40 (6)	1200 (162)
1895	157	267 (41)	246 (42)	272 (58)	134 (10)	46	43 (2)	1165 (153)
1894/1895 . .	157	250 (48)	235 (35)	271 (51)	144 (8)	52	36 (1)	1145 (143)
1894	146	242 (44)	197 (35)	227 (35)	145 (7)	46	37	1040 (121)
1893/1894 . .	142	216 (44)	190 (32)	232 (43)	155 (7)	43	43	1021 (126)
1893	128	201 (40)	156 (24)	207 (25)	115 (4)	26	39	872 (93)
1892/1893 . .	133	193 (30)	161 (21)	201 (27)	121 (5)	27	34	870 (83)
1892	138	172 (22)	144 (13)	181 (24)	103 (4)	27	26	791 (63)
1891/1892 . .	117	184 (21)	114 (16)	188 (32)	106 (3)	28	28	765 (72)

Davon sind Ausländer: * — Dont étrangers: *

Semester Semestre	Basel Bâle	Zürich Zurich	Bern Berne	Genf Genève	Lausanne	Freiburg Fribourg	Neuen- burg Neuchâtel	Total
1	2	3	4	5	6	7	8	9
1901/1902 . .	108	109 (24)	201 (40)	221 (101)	118 (19)	76	16 (8)	849 (192)
1901	108	135 (28)	198 (43)	199 (86)	122 (24)	83	27 (7)	872 (188)
1900/1901 . .	114	140 (28)	224 (54)	192 (76)	125 (25)	85	28 (15)	908 (198)
1900	101	170 (36)	191 (32)	207 (83)	120 (25)	86	11 (4)	886 (180)
1899/1900 . .	96	151 (35)	164 (30)	189 (83)	117 (26)	78	19 (9)	809 (183)
1899	88	148 (36)	144 (21)	192 (59)	87 (15)	70	21 (8)	750 (139)
1898/99 . . .	75	123 (30)	134 (21)	184 (68)	108 (16)	66	7 (3)	697 (138)
1898	68	133 (27)	112 (20)	196 (65)	86 (10)	65	21 (4)	681 (126)
1897/98 . . .	67	149 (37)	107 (20)	226 (83)	79 (10)	67	17 (4)	712 (154)
1897	65	143 (31)	112 (20)	193 (58)	73 (5)	65	14	665 (114)
1896/1897 . .	69	139 (29)	111 (22)	182 (60)	81 (10)	47	17	646 (121)
1896	58	162 (41)	102 (21)	194 (61)	69 (8)	35	9 (2)	629 (133)
1895/1896 . .	46	158 (41)	104 (16)	197 (71)	64 (6)	29	7 (1)	605 (135)
1895	47	152 (36)	102 (24)	190 (57)	64 (8)	30	6	591 (125)
1894/1895 . .	48	140 (43)	101 (19)	182 (50)	63 (7)	32	3	569 (119)
1894	50	126 (38)	80 (19)	153 (34)	64 (5)	28	3	504 (96)
1893/1894 . .	47	117 (37)	81 (19)	149 (43)	63 (5)	24	3	484 (104)
1893	36	116 (34)	64 (12)	127 (25)	49 (3)	17	6	415 (74)
1892/1893 . .	42	102 (26)	62 (10)	113 (27)	43 (3)	17	2	381 (66)
1892	45	88 (20)	52 (5)	123 (22)	43 (3)	18	2	371 (50)
1891/1892 . .	34	90 (18)	28 (5)	126 (31)	39 (3)	18	1	336 (57)

* Siehe Anmerkung auf Seite 237. — Voir observation page 237.

eidgen. polytechnischen Schule 1866—1903.
fédérale, par années scolaires, de 1866 à 1903.

Forstschule <i>Ecole forestière</i>			Landwirtschaftliche Schule*) <i>Ecole d'agriculture*)</i>			VL. Abteilung, Schule für Fachlehrer <i>Section pédagogique</i>			Zusammen <i>Total général</i>			Années scolaires
Schweizer Suisse	Ausländer Etrangers	Total	Schweizer Suisse	Ausländer Etrangers	Total	Schweizer Suisse	Ausländer Etrangers	Total	Schweizer Suisse	Ausländer Etrangers	Total	
14	15	16	17	18	19	20	21	22	23	24	25	26
	1	29	36(12)	10(5)	46(17)	37	9	46	764	405	1169	1902/03
	1	34	46(14)	9(1)	55(15)	30	6	36	707	358	1065	1901/02
	1	35	43(12)	7(3)	50(15)	35	7	42	642	362	1004	1900/01
	—	37	50(13)	5(1)	55(14)	39	17	56	620	387	1007	1899/1900
	1	35	47(11)	10(3)	57(14)	33	20	53	553	382	935	1898/99
	1	29	37(8)	7(1)	44(9)	32	13	45	522	349	871	1897/98
	2	30	19(9)	10(3)	29(12)	25	25	50	485	356	841	1896/97
	2	27	13(9)	11(—)	24(9)	20	20	40	441	346	787	1895/96
	2	27	15(8)	11(1)	26(9)	21	11	32	431	326	757	1894/95
	1	20	13(6)	12(2)	25(8)	23	17	40	411	309	720	1893/94
	1	19	14(3)	17(3)	31(6)	18	23	41	377	348	725	1892/93
	—	16	21(3)	14(1)	35(4)	21	12	33	359	344	703	1891/92
	2	20	24(2)	11(1)	35(3)	29	7	36	328	348	676	1890/91
	3	19	28(2)	13(2)	41(4)	25	9	34	279	343	622	1889/90
	1	17	29(2)	10(2)	39(4)	25	15	40	261	372	633	1888/89
	—	16	23	5	28	24	24	48	226	354	580	1887/88
	—	19	19	7	26	25	12	37	211	285	496	1886/87
	1	17	13	4	17	28	6	34	198	216	414	1885/86
	1	19	13	5	18	38	4	42	220	192	412	1884/85
	1	19	11	8	19	43	3	46	224	189	413	1883/84
	2	33	5	7	12	47	4	51	232	176	408	1882/83
	2	35	6	10	16	53	7	60	240	189	429	1881/82
	2	43	6	8	14	53	8	61	251	200	451	1880/81
	2	48	7	9	16	57	7	64	283	213	496	1879/80
	2	54	4	8	12	49	11	60	292	229	521	1878/79
	2	53	7	10	17	41	10	51	317	269	586	1877/78
	5	39	7	9	16	42	6	48	335	296	631	1876/77
	3	24	9	10	19	26	9	35	305	329	634	1875/76
	4	22	7	9	16	27	7	34	292	327	619	1874/75
	2	14	8	6	14	23	3	26	251	341	592	1873/74
	3	17	3	6	9	20	—	20	225	321	546	1872/73
	4	18	2	5	7	32	1	33	222	346	568	1871/72
	2	17	—	—	—	34	2	36	209	316	525	1870/71
	2	14	—	—	—	33	4	37	211	317	528	1869/70
	1	16	—	—	—	38	4	42	221	269	490	1868/69
	3	27	—	—	—	32	11	43	223	278	501	1867/68
	3	24	—	—	—	24	6	30	206	265	471	1866/67

* Les chiffres entre parenthèses désignent le nombre des élèves de l'école d'ingénieurs-agricoles et ne sont pas compris dans le chiffre principal.

13. Jährliche Zahl der Studierenden der
13. Nombre des élèves de l'école polytechnique

Schuljahre	Bauschule <i>Ecole d'architectes</i>			Ingenieurschule <i>Ecole de génie civil</i>			Mech.-technische Schule <i>Ecole mécanique industrielle</i>			Chem.-technische Schule <i>Ecole de chimie industrielle</i>		
	Schweizer <i>Suisse</i>	Ausländer <i>Etrangers</i>	Total	Schweizer <i>Suisse</i>	Ausländer <i>Etrangers</i>	Total	Schweizer <i>Suisse</i>	Ausländer <i>Etrangers</i>	Total	Schweizer <i>Suisse</i>	Ausländer <i>Etrangers</i>	Total
	2	3	4	5	6	7	8	9	10	11	12	13
1902/03 . . .	50	8	58	204	59	263	259	210	469	138	103	241
1901/02 . . .	49	10	59	181	53	234	230	186	416	124	92	216
1900/01 . . .	58	8	66	135	69	204	212	168	380	113	99	212
1899/1900 . . .	57	18	75	116	80	196	204	157	361	104	109	213
1898/99 . . .	58	16	74	107	73	180	174	148	322	89	111	200
1897/98 . . .	44	15	59	102	68	170	193	139	332	78	105	183
1896/97 . . .	40	13	53	105	73	178	183	139	322	76	91	167
1895/96 . . .	36	12	48	103	74	177	172	151	323	63	76	139
1894/95 . . .	26	13	39	102	96	198	167	121	288	67	71	138
1893/94 . . .	28	11	39	98	94	192	153	109	262	71	63	134
1892/93 . . .	28	13	41	91	103	194	133	114	247	72	74	146
1891/92 . . .	27	15	42	73	96	169	125	113	238	73	93	166
1890/91 . . .	28	16	44	65	105	170	104	106	210	58	100	158
1889/90 . . .	19	15	34	58	105	163	77	103	180	54	93	147
1888/89 . . .	14	6	20	53	111	164	69	123	192	53	104	157
1887/88 . . .	8	14	22	38	95	133	52	120	172	65	96	161
1886/87 . . .	11	14	25	26	78	104	56	96	152	55	78	133
1885/86 . . .	10	11	21	30	57	87	54	65	119	47	72	119
1884/85 . . .	14	10	24	32	58	90	49	48	97	56	66	122
1883/84 . . .	22	8	30	31	61	92	38	50	88	61	58	119
1882/83 . . .	25	6	31	37	64	101	33	55	88	54	38	92
1881/82 . . .	24	3	27	35	78	113	32	57	89	57	32	89
1880/81 . . .	21	4	25	29	86	115	43	64	107	58	28	86
1879/80 . . .	22	4	26	50	85	135	50	76	126	51	30	81
1878/79 . . .	21	10	31	59	102	161	60	74	134	47	22	69
1877/78 . . .	27	11	38	77	121	198	67	78	145	47	37	84
1876/77 . . .	27	11	38	101	152	253	75	82	157	49	31	80
1875/76 . . .	22	13	35	108	188	296	86	75	161	33	31	64
1874/75 . . .	16	12	28	105	195	300	84	66	150	35	34	69
1873/74 . . .	12	13	25	83	204	287	72	66	138	41	47	88
1872/73 . . .	9	13	22	71	189	260	61	63	124	47	47	94
1871/72 . . .	11	11	22	60	202	262	62	73	135	41	50	91
1870/71 . . .	20	5	25	53	177	230	59	82	141	28	48	76
1869/70 . . .	29	8	37	47	146	193	67	94	161	23	63	86
1868/69 . . .	32	9	41	39	111	150	69	100	169	28	44	72
1867/68 . . .	29	13	42	44	115	159	64	104	168	30	32	62
1866/67 . . .	36	16	52	44	101	145	56	105	161	25	34	59

* Die in Klammern gesetzten Zahlen bedeuten die die Kulturingenieurschule besuchenden Schüler, und es sind dieselben in der vorangesetzten Zahl nicht mitenthaltten.

eidgen. polytechnischen Schule 1866—1903.
fédérale, par années scolaires, de 1866 à 1903.

Forstschule <i>Ecole forestière</i>			Landwirtschaftliche Schule*) <i>Ecole d'agriculture*)</i>			VL. Abteilung, Schule für Fachlehrer <i>Section pédagogique</i>			Zusammen <i>Total général</i>			Années scolaires
Schwei- ser Suisses	Aus- länder Etran- gers	Total	Schwei- ser Suisses	Aus- länder Etran- gers	Total	Schwei- ser Suisses	Aus- länder Etran- gers	Total	Schwei- ser Suisses	Aus- länder Etran- gers	Total	
14	18	16	17	18	19	20	21	22	23	24	25	26
28	1	29	36 (12)	10 (5)	46 (17)	37	9	46	764	405	1169	1902/03
33	1	34	46 (14)	9 (1)	55 (15)	30	6	36	707	358	1065	1901/02
34	1	35	43 (12)	7 (3)	50 (15)	35	7	42	642	362	1004	1900/01
37	—	37	50 (13)	5 (1)	55 (14)	39	17	56	620	387	1007	1899/1900
34	1	35	47 (11)	10 (3)	57 (14)	33	20	53	553	382	935	1898/99
28	1	29	37 (8)	7 (1)	44 (9)	32	13	45	522	349	871	1897/98
28	2	30	19 (9)	10 (3)	29 (12)	25	25	50	485	356	841	1896/97
25	2	27	13 (9)	11 (-)	24 (9)	20	20	40	441	346	787	1895/96
25	2	27	15 (8)	11 (1)	26 (9)	21	11	32	431	326	757	1894/95
19	1	20	13 (6)	12 (2)	25 (8)	23	17	40	411	309	720	1893/94
18	1	19	14 (3)	17 (3)	31 (6)	18	23	41	377	348	725	1892/93
16	—	16	21 (3)	14 (1)	35 (4)	21	12	33	359	344	703	1891/92
18	2	20	24 (2)	11 (1)	35 (3)	29	7	36	328	348	676	1890/91
16	3	19	28 (2)	13 (2)	41 (4)	25	9	34	279	343	622	1889/90
16	1	17	29 (2)	10 (2)	39 (4)	25	15	40	261	372	633	1888/89
16	—	16	23	5	28	24	24	48	226	354	580	1887/88
19	—	19	19	7	26	25	12	37	211	285	496	1886/87
16	1	17	13	4	17	28	6	34	198	216	414	1885/86
18	1	19	13	5	18	38	4	42	220	192	412	1884/85
18	1	19	11	8	19	43	3	46	224	189	413	1883/84
31	2	33	5	7	12	47	4	51	232	176	408	1882/83
33	2	35	6	10	16	53	7	60	240	189	429	1881/82
41	2	43	6	8	14	53	8	61	251	200	451	1880/81
46	2	48	7	9	16	57	7	64	283	213	496	1879/80
52	2	54	4	8	12	49	11	60	292	229	521	1878/79
51	2	53	7	10	17	41	10	51	317	269	586	1877/78
34	5	39	7	9	16	42	6	48	335	296	631	1876/77
21	3	24	9	10	19	26	9	35	305	329	634	1875/76
18	4	22	7	9	16	27	7	34	292	327	619	1874/75
12	2	14	8	6	14	23	3	26	251	341	592	1873/74
14	3	17	3	6	9	20	—	20	225	321	546	1872/73
14	4	18	2	5	7	32	1	33	222	346	568	1871/72
15	2	17	—	—	—	34	2	36	209	316	525	1870/71
12	2	14	—	—	—	33	4	37	211	317	528	1869/70
15	1	16	—	—	—	38	4	42	221	269	490	1868/69
24	3	27	—	—	—	32	11	43	223	278	501	1867/68
21	3	24	—	—	—	24	6	30	206	265	471	1866/67

* Les chiffres entre parenthèses désignent le nombre des élèves de l'école d'ingénieurs-agricoles et ne sont pas compris dans le chiffre principal.

14. Pädagogische Rekrutenprüfungen. — 14. Examens pédagogiques des recrues. — a. Ergebnisse der Prüfungen im Herbst 1902, nach einzelnen Fächern. — a. Résultats des examens de l'automne 1902, classés par branches.

Kanton des letzten Primar- schulbesuches	Geprüfte Rekruten Recrues examinées		Lesen Lecture		Aufsatz Composition					Rechnen Calcul					Vaterlandskunde Instruction civique							
	In ganzem En tout	davon mit höherem Schulbesuch Desquelles ont fré- quenté une école supé- rieure	1	2	3	4	5	1	2	3	4	5	1	2	3	4	5	1	2	3	4	5
			Zahl der Rekruten mit der Note — Nombre des recrues avec la note																			
1	8	8	4	5	6	7	8	9	10	11	12	13	14	15	16	17	18	19	20	21	22	23
Zürich	3,069	1,706	1,895	864	285	21	4	1,289	981	675	107	17	1,369	845	635	215	5	805	955	963	304	42
Bern	5,796	901	3,067	1,928	717	76	8	1,817	2,051	1,653	241	34	2,027	1,783	1,425	546	15	1,305	1,760	1,993	653	85
Luzern	1,247	431	691	392	148	14	2	373	429	384	55	6	403	350	360	129	6	294	336	428	179	10
Uri	192	29	61	65	62	4	—	37	43	82	29	1	48	50	75	19	—	32	48	67	38	7
Schwyz	480	87	268	151	51	9	1	111	176	148	38	7	161	171	116	31	1	105	165	151	50	9
Obwalden	140	17	90	44	6	—	—	54	60	24	2	—	64	51	23	2	—	55	37	38	—	—
Nidwalden	122	24	70	40	11	1	—	43	44	31	4	—	47	48	33	4	—	45	38	32	6	1
Glarus	262	88	152	76	31	3	—	95	93	52	21	1	119	66	57	20	—	59	92	65	43	3
Zug	187	58	90	68	28	1	—	49	60	70	8	—	64	56	50	17	—	56	59	54	15	3
Uribourg	1,241	103	575	419	233	13	1	371	444	382	41	3	513	401	249	76	2	332	408	357	133	11
Solothurn	928	275	514	267	129	17	1	316	295	279	35	3	428	237	177	82	4	319	263	247	78	21
Basel-Stadt	577	217	449	110	16	2	—	349	156	64	7	1	274	161	107	35	—	189	190	148	46	4
Basel-Land	635	132	356	203	70	6	—	237	193	184	21	—	199	219	158	58	1	178	197	202	55	3
Schaffhausen	340	144	240	84	16	—	—	131	132	65	11	1	172	106	48	10	4	82	127	103	25	3
Appenzell A.-Rh.	560	128	271	166	102	19	2	180	177	148	46	9	196	174	149	41	—	141	160	157	94	8
Appenzell I.-Rh.	115	34	34	47	30	4	—	15	31	49	18	2	20	32	50	13	—	13	21	52	27	2
St. Gallen	2,031	589	1,066	698	233	31	3	692	646	539	135	19	768	580	488	193	2	483	514	680	321	33
Graubünden	827	249	347	275	169	34	2	229	231	285	71	11	259	249	221	97	1	180	187	295	140	25
Aargau	1,870	371	1,169	520	172	15	3	742	626	436	69	6	737	607	406	123	6	595	652	445	161	26
Thurgau	986	299	668	259	55	4	—	459	388	115	21	3	495	314	138	37	2	272	327	303	79	5
Tessin	1,003	185	409	366	188	34	6	248	296	374	62	23	214	207	378	198	6	214	180	412	189	8
Vaud	2,400	340	1,303	770	304	19	4	793	892	649	61	5	953	800	501	144	2	591	810	762	226	11
Valais	952	67	373	338	203	35	3	229	314	328	72	9	365	283	221	79	4	298	303	277	67	7
Neuchâtel	1,054	229	571	330	141	10	2	380	332	311	29	2	440	330	225	55	4	395	336	275	44	4
Genève	587	296	480	95	12	—	—	322	166	95	4	—	348	173	50	16	—	212	191	152	31	1
Ungeschulte — Sans instruction scolaire	—	—	—	—	—	—	—	—	—	—	—	—	—	—	—	—	—	—	—	—	—	—
Schweiz — Suisse 1902	27,610	6,973	15,209	8,575	3,412	372	42	9,561	9,256	7,422	1,208	163	10,682	8,293	6,330	2,240	65	7,250	8,356	8,658	3,014	332

b. Verhältniszahlen der guten und schlechten Leistungen bei den pädagogischen Prüfungen während der Jahre 1898—1902.

b. Nombres proportionnels des bonnes et des mauvaises notes obtenues aux examens pädagogiques des recrues, de 1898 à 1902.

Kantone Cantons	Von je 100 Rekruten hatten — Sur 100 recrues, ont obtenu									
	sehr gute Gesamtleistungen, d. h. die Note 1 in mehr als 2 Fächern <i>de très bons résultats d'examen, c.-à-d. la note 1 dans plus de deux branches</i>					sehr schlechte Gesamtleistungen, d. h. die Note 4 oder 5 in mehr als einem Fache <i>de très mauvaises résultats d'examen, c.-à-d. la note 4 ou 5 dans plus d'une branche</i>				
	1902	1901	1900	1899	1898	1902	1901	1900	1899	1898
1	2	3	4	5	6	7	8	9	10	11
Zürich	38	38	34	38	38	6	6	7	7	5
Bern	28	27	25	23	24	8	9	9	10	9
Luzern	27	28	27	23	20	8	9	10	13	11
Uri	19	20	15	16	15	16	14	14	9	10
Schwyz	23	30	23	18	24	8	7	12	13	12
Obwalden	36	34	39	36	27	1	6	2	3	2
Nidwalden	36	20	32	20	18	3	11	7	10	9
Glarus	33	34	30	29	33	8	6	7	8	7
Zug	29	34	23	22	24	6	11	7	10	8
Fribourg	28	27	22	22	20	5	6	6	6	5
Solothurn	36	31	29	26	29	7	6	7	9	8
Basel-Stadt	48	47	41	48	49	4	5	5	2	4
Basel-Land	30	28	23	27	31	6	9	5	7	9
Schaffhausen	36	48	38	40	43	4	2	4	4	4
Appenzell Ausser-Rhoden	28	29	29	36	35	10	9	7	9	7
Appenzell Inner-Rhoden	11	16	13	20	17	16	16	20	14	20
St. Gallen	30	31	29	31	29	9	9	10	10	9
Graubünden	26	24	24	24	25	13	11	18	11	14
Aargau	36	35	34	31	29	6	6	6	5	7
Thurgau	39	42	37	40	43	3	3	5	4	5
Tessin	21	22	14	17	17	14	14	17	20	17
Vaud	30	30	29	31	29	5	5	5	5	5
Valais	27	24	24	25	21	8	7	5	5	5
Neuchâtel	37	37	36	34	33	3	3	3	4	4
Genève	49	49	38	48	47	2	3	5	1	3
Schweiz — Suisse	32	31	28	29	29	7	7	8	8	8

15. Rettungs- und Zwangserziehungsanstalten im Jahre 1902.

(Siehe frühere Jahrbücher.)

Anstalten Etablissements	Bestand am 1. Januar 1902 Effectif au 1 ^{er} janvier 1902			Zuwachs Aug- mentation			Abgang Diminution			Bestand am 31. Dezember 1902 Effectif au 31 décembre 1902		
	Männlich Masculin	Weiblich Féminin	Total	Männlich Masculin	Weiblich Féminin	Total	Männlich Masculin	Weiblich Féminin	Total	Männlich Masculin	Weiblich Féminin	Total
	2	3	4	5	6	7	8	9	10	11		
1. Ringwil (Zürich)	24	—	24	14	—	14	—	24	—	24		
2. Friedheim "	23	12	35	4	1	4	1	23	12	35		
3. Freienstein "	25	15	40	2	3	2	4	25	14	39		
4. Schlieren "	45	—	45	7	—	7	—	45	—	45		
5. Richterswil "	—	77	77	—	21	—	20	—	78	78		
6. Sonnenbühl "	23	18	41	2	3	3	3	22	18	40		
7. Erlach (Bern)	41	—	41	20	—	20	—	41	—	41		
8. Kehrsatz "	—	40	40	—	5	—	5	—	40	40		
9. Brüttelen "	—	42	42	—	9	—	16	—	35	35		
10. Landorf "	51	—	51	10	—	10	—	51	—	51		
11. Bächtelen "	57	—	57	16	—	15	—	58	—	58		
12. Aarwangen "	56	—	56	8	—	12	—	52	—	52		
13. Trachselwald "	18	—	18	28	—	23	—	23	—	23		
14. Sonvilier "	47	—	47	16	—	10	—	53	—	53		
15. Sonnenberg (Luzern)	54	—	54	16	—	16	—	54	—	54		
16. Eschersheim (Glarus)	27	—	27	2	—	2	—	27	—	27		
17. Drogens (Fribourg)	60	—	60	33	—	28	—	65	—	65		
18. Klosterfiechten (Baselstadt)	23	—	23	11	—	12	—	22	—	22		
19. Baselaugst (Baselland)	38	—	38	7	—	8	—	37	—	37		
20. Friedeck (Schaffhausen)	18	10	28	2	4	2	2	18	12	30		
21. Wiesen (Appenzell A.-Rh.)	17	—	17	8	—	5	—	20	—	20		
22. St. Gallen	24	8	32	3	2	4	—	23	10	33		
23. Thurhof (St. Gallen)	42	—	42	11	—	9	—	44	—	44		
24. Grabs "	16	9	25	2	—	1	—	17	9	26		
25. Balgach "	18	6	24	2	1	1	2	19	5	24		
26. Hochsteig "	16	6	22	3	1	4	1	15	6	21		
27. Oberuzwil "	28	—	28	12	—	11	—	29	—	29		
28. Foral (Graubünden)	21	18	39	2	3	3	1	20	20	40		
29. Olsberg (Aargau)	53	—	53	10	—	7	—	56	—	56		
30. Effingen "	37	—	37	10	—	11	—	36	—	36		
31. Kasteln "	17	14	31	8	5	6	3	19	16	35		
32. Aarburg "	62	—	62	39	—	44	—	57	—	57		
33. Bernrain (Thurgau)	32	10	42	3	6	4	2	31	14	45		
34. Croisettes (Vaud)	33	—	33	21	—	13	—	41	—	41		
35. Moudon "	—	13	13	—	11	—	12	—	12	12		
36. Serix "	47	—	47	16	—	13	—	50	—	50		
Total 1902	1093	298	1391	348	75	324	72	1117	301	1418		
1901	1092	308	1400	338	63	337	73	1093	298	1391		
1900	1066	296	1362	388	74	362	62	1092	308	1400		
1899	1063	265	1328	370	94	367	63	1066	296	1362		
1898	1072	270	1342	361	79	371	84	1062	265	1327		
1897	1053	278	1331	356	73	337	81	1072	270	1342		
1896	1038	281	1319	316	74	301	77	1053	278	1331		

*) Adoptiert. — *) Das eine wegen Krankheit entlassen, das andere auf Anstiften der Eltern entwichen. — *) Als unverbesserlich entlassen. — *) In Familien-Versorgung. — *) Zu Verwandten zurückgekehrt. *) In die Kantonschule eingetreten. — *) Nach Aarburg versetzt. *) — Einem Bauern in Pflege gegeben.

15. Ecoles de réforme et d'éducation correctionnelle en 1902.

(Voir les annuaires précédents.)

Art der Versorgung der Ausgetretenen Genre de placement des élèves sortis des établissements														Zahl der Betten Nombre de lits	Zahl der Abweisungen wegen Mangel an Platz Nombre des demandes refusées faute de place	
In die Lehre gebracht Entrés en apprentissage		In Stellen untergebracht Entrés en place		In eine andere Anstalt versetzt Transférés dans un autre établissement		Zu den Eltern zurück Rentrés dans la famille		Auf die Gemeinde zurück Remis à leur commune		Verschiedenes Divers		Gestorben Décédés			Männlich Masculin	Weiblich Féminin
Männlich Masculin	Weiblich Féminin	Männlich Masculin	Weiblich Féminin	Männlich Masculin	Weiblich Féminin	Männlich Masculin	Weiblich Féminin	Männlich Masculin	Weiblich Féminin	Männlich Masculin	Weiblich Féminin	Männlich Masculin	Weiblich Féminin			
12	13	14	15	16	17	18	19	20	21	22	23	24	25	26	27	28
5	—	2	—	—	—	7	—	—	—	—	—	—	—	50	—	—
—	—	2	—	—	—	2	1	—	—	—	—	—	—	36	11	4
—	—	1	3	1	—	—	—	—	—	—	—	—	—	40	18	2
5	—	1	—	—	—	1	—	—	—	—	—	—	—	45	2	—
—	—	—	5	—	1	—	10	—	—	—	—	—	—	80	—	6
—	—	—	—	—	—	—	—	—	—	—	—	—	—	—	—	—
1	—	2	3	—	—	—	—	—	—	—	—	—	—	40	3	1
12	—	5	—	1	—	2	—	—	—	—	—	—	—	65	—	—
—	2	—	3	—	—	—	—	—	—	—	—	—	—	41	—	—
—	3	—	8	—	—	—	4	—	—	—	—	—	—	50	—	—
2	—	4	—	1	—	1	—	2	—	—	—	—	—	60	—	—
—	—	—	—	—	—	—	—	—	—	—	—	—	—	—	—	—
12	—	—	—	—	—	3	—	—	—	—	—	—	—	64	20	—
6	—	3	—	—	—	2	—	1	—	—	—	—	—	57	—	—
11	—	12	—	—	—	—	—	—	—	—	—	—	—	30	—	—
5	—	—	—	—	—	5	—	—	—	—	—	—	—	71	—	—
9	—	4	—	—	—	3	—	—	—	—	—	—	—	54	30	—
—	—	—	—	—	—	—	—	—	—	—	—	—	—	—	—	—
1	—	—	—	—	—	1	—	—	—	—	—	—	—	27	3	—
9	—	11	—	—	—	4	—	—	—	—	—	—	—	80	—	—
7	—	—	—	1	—	1	—	—	—	—	—	—	—	25	6	—
7	—	—	—	—	—	—	—	—	—	—	—	—	—	40	3	—
1	—	1	2	—	—	—	—	—	—	—	—	—	—	36	2	—
—	—	—	—	—	—	—	—	—	—	—	—	—	—	—	—	—
1	—	4	—	—	—	—	—	—	—	—	—	—	—	21	2	—
3	—	1	—	—	—	—	—	—	—	—	—	—	—	34	1	—
3	—	2	—	—	—	4	—	—	—	—	—	—	—	44	7	—
1	—	—	—	—	—	—	—	—	—	—	—	—	—	27	3	—
1	—	—	1	—	—	—	1	—	—	—	—	—	—	25	3	—
—	—	—	—	—	—	—	—	—	—	—	—	—	—	—	—	—
2	—	1	1	—	—	—	—	—	—	—	—	—	—	30	—	—
6	—	2	—	1	—	2	—	—	—	—	—	—	—	32	—	—
—	—	—	1	—	—	2	—	—	—	—	—	—	—	44	1	2
—	—	—	—	—	—	—	—	—	—	—	—	—	—	—	—	—
4	—	1	—	—	—	1	—	—	—	—	—	—	—	60	—	—
6	—	3	—	—	—	2	—	—	—	—	—	—	—	37	—	—
—	—	—	—	—	—	—	—	—	—	—	—	—	—	—	—	—
2	2	1	1	1	—	1	—	—	—	—	—	—	—	38	—	10
5	—	14	—	3	—	21	—	—	—	—	—	—	—	58	4	—
1	1	3	1	—	—	—	—	—	—	—	—	—	—	50	2	1
4	—	3	—	—	—	6	—	—	—	—	—	—	—	50	—	—
—	—	—	2	—	—	—	10	—	—	—	—	—	—	35	—	—
—	—	—	—	—	—	—	—	—	—	—	—	—	—	—	—	—
6	—	4	—	—	—	1	—	—	—	—	—	—	—	50	—	—
138	8	87	31	9	1	72	26	3	—	9	3	6	3	1626	121	26
135	16	95	30	5	3	88	21	4	—	9	3	1	—	1606	100	25
149	9	90	32	20	1	96	16	3	—	2	4	2	—	1578	96	38
183	12	67	32	7	1	102	13	7	2	—	—	1	3	1541	118	28
181	7	83	30	4	16	92	22	11	5	—	—	—	4	1493	83	15
158	9	79	37	8	—	89	34	2	—	—	—	—	1	1509	116	11
131	9	61	33	10	1	98	33	—	1	—	—	—	—	1460	110	22

¹) Adoptée. — ²) L'une est sortie pour cause de maladie; l'autre, sur l'instigation des parents, s'est enfuie. — ³) Renvoyés comme incorrigibles. — ⁴) Ont été placés dans des familles. — ⁵) Rentré chez des parents. — ⁶) Entré à l'école cantonale. — ⁷) Transféré à Aarbourg. — ⁸) Placé chez un paysan.

17. Taubstummenanstalten. — 17. Instituts de sourds-muets.

Anstalten Etablissements	Bestand am 1. Januar 1902 Effectif au 1 ^{er} janvier 1902		Zuwachs Augmen- tation		Abgang Dimi- nution		Bestand am 31. Dezember 1902 Effectif au 31 décembre 1902		Art der Versorgung der Entlassenen Genre de placement des élèves sortis										Zahl der Betten Nombre de lits		Zahl der wegen Mangel a. Platz abgewiesenen Anmeldungen Nombre de demandes d'admission refusées pour manque de place	
	Männlich Masculin	Weiblich Féminin	Männlich Masculin	Weiblich Féminin	Männlich Masculin	Weiblich Féminin	Männlich Masculin	Weiblich Féminin	Männlich Masculin	Weiblich Féminin	Männlich Masculin	Weiblich Féminin	Männlich Masculin	Weiblich Féminin	Männlich Masculin	Weiblich Féminin	Männlich Masculin	Weiblich Féminin				
	Total		Total		Total		Total		In die Lehre gebracht Mis en appren- tissage		In Stellen unter- gebracht Placés en condition		In den Eltern zurück Retourés chez leurs parents		In andere Anstalten eingetreten Entrés dans un autre éta- blissement de sourds-muets		Verstorben Décédés		Männlich	Weiblich		
Zürich	23	32	55	82	8	7	8	10	11	13	14	15	16	17	18	19	20	21	22	24		
Münchenbuchsee (Bern)	82	—	82	15	8	15	82	30	55	5	—	—	—	—	—	—	—	—	39	4)		
Wabern (Bern)	—	44	44	—	—	—	44	82	82	14	—	—	—	—	—	—	—	—	82	5		
Hohenrain (Luzern)	30	38	68	8	3	9	29	37	66	—	—	—	—	—	—	—	—	—	46	—		
Gruyère (Fribourg)	27	42	69	2	4	7	22	37	59	—	—	—	—	—	—	—	—	—	70	—		
Riehen (Basel-Stadt)	21	24	45	2	3	2	5	21	43	—	—	—	—	—	—	—	—	—	70	—		
Rosenberg (St. Gallen)	49	42	91	7	6	2	3	54	99	—	—	—	—	—	—	—	—	—	1)40	—		
Zofingen (Aargau)	15	22	37	—	4	—	15	22	37	—	—	—	—	—	—	—	—	—	39	7		
Landenhof (Aargau)	18	20	38	5	2	3	4	20	38	—	—	—	—	—	—	—	—	—	38	3		
Liebfels (Aargau)	5	9	14	1	2	1	3	5	8	1	—	—	—	—	—	—	—	—	22	—		
Istituto St. Eugenio Locarno (Tessin)	25	16	41	2	3	4	5	23	14	1	—	—	—	—	—	—	—	—	50	—		
Moudon (Vaud)	19	11	30	3	1	4	6	18	6	3	—	—	—	—	—	—	—	—	80	—		
Gérone (Valais)	24	21	45	3	2	8	4	19	19	38	—	—	—	—	—	—	—	—	60	—		
Petit-Saconnex (Genève)	6	9	15	1	1	1	1	6	9	—	—	—	—	—	—	—	—	—	20	—		
Chêne-Bougeries (Genève)	7	2	9	—	1	1	6	3	9	1	—	—	—	—	—	—	—	—	10	—		
Total 1902	351	332	683	59	37	65	55	345	314	659	25	11	32	39	4	4	2	1	761	12	3	
1901	349	327	676	65	65	63	60	351	332	683	23	16	—	1	16	2	—	—	772	11	16	
1900	349	319	668	64	52	64	44	349	327	676	26	9	1	2	9	1	2	—	761	—	25	
1899	344	295	639	57	65	52	41	349	319	668	15	6	1	3	6	8	—	—	745	—	30	
1898	—	—	623	110	—	94	—	—	—	639	—	—	—	—	—	—	—	—	—	—	—	
1897	—	—	597	112	—	86	—	—	—	623	—	—	—	—	—	—	—	—	—	—	—	

1) Lernen von dort aus einen Beruf.
 2) Davon 5 externe Zöglinge.
 3) In eine Anstalt für schwachsinnige Taubstumme.
 4) Kantonsangehörige wurden keine abgewiesen.
 5) Font la l'apprentissage d'un métier.
 6) Dont 5 élèves externes.
 7) Dans une école pour faibles d'esprit et sourds-muets.
 8) Aucun ressortissant du canton n'a été refusé.

18. Blindenanstalten. — 18. Asiles d'aveugles.

Anstalten Etablissements	Bestand am 1. Januar 1902 Effectif au 1 ^{er} janvier 1902			Zuwachs , Augmen- tation			Abgang Diminution			Bestand am 31. Dezember 1902 Effectif au 31 décembre 1902			Art der Versorgung der Entlassenen Genre de placement des élèves sortis												Wegen Platz- mangel nicht aufge- nommen Non admis, faute de place		Zahl der Beiten Nom- bre de lits
	Männl. Masc.	Weibl. Fém.	Total	Männl. Masc.	Weibl. Fém.	Total	Männl. Masc.	Weibl. Fém.	Total	In eine Lehre gebracht Entrés en apprentissage			In eine andere Anstalt Dans un autre établis- sement			Verschiedene Divers			Gestorben Décédés		Männl. Masc.	Weibl. Fém.					
										Männl. Masc.	Weibl. Fém.	Total	Männl. Masc.	Weibl. Fém.	Total	Männl. Masc.	Weibl. Fém.	Total	Männl. Masc.	Weibl. Fém.							
1	2	3	4	5	6	7	8	9	10	11	12	13	14	15	16	17	18	19	20	21	22	23	24				
Zürich	9	9	18	2	1	6	5	5	5	10	1	—	4	2	—	2	2	1	—	—	—	—	13				
Köniz (Bern)	20	11	31	6	—	—	—	26	11	37	—	—	—	—	—	—	—	—	—	—	—	—	38				
Blindenheim Bern, Länggasse	—	11	11	3	2	—	—	3	13	16	—	—	—	—	—	—	—	—	—	—	—	—	16				
Lausanne	—	—	—	—	—	—	—	—	—	—	—	—	—	—	—	—	—	—	—	—	—	—	—				
1. Institut	19	8	27	3	2	3	2	19	8	27	2	—	1	1	—	—	—	—	—	1	—	—	32				
2. Atelier des hommes	31	—	31	4	—	4	—	31	—	31	—	—	2	—	—	—	4	—	—	—	—	—	—				
3. " des femmes	—	13	13	—	5	—	3	—	15	15	—	—	—	3	—	—	—	—	—	—	—	—	14				
Total 1902	79	52	131	18	10	13	10	84	52	136	2	—	7	6	—	2	4	1	—	1	—	—	113				
1901	80	47	127	12	11	13	6	79	52	131	—	—	—	—	—	—	—	—	—	—	—	—	107				
1900	85	51	136	10	11	15	15	80	47	127	—	—	—	—	—	—	—	—	—	—	—	—	103				
1899	—	—	131	26	—	21	—	—	—	136	—	—	—	—	—	—	—	—	—	—	—	—	—				
1898	—	—	135	18	—	22	—	—	—	131	—	—	—	—	—	—	—	—	—	—	—	—	—				
1897	—	—	129	29	—	23	—	—	—	135	—	—	—	—	—	—	—	—	—	—	—	—	—				
1896	—	—	119	25	—	22	—	—	—	129	—	—	—	—	—	—	—	—	—	—	—	—	—				

¹⁾ Davon 3 externe Zöglinge. — ²⁾ 2 als Sesselflechter etabliert und 1 halbblind in einer Primarschule. Von den 11 Entlassenen betreiben 9 die erlernten Blindenarbeiten weiter; einer ist wegen Epilepsie arbeitsunfähig. — ³⁾ Kantonsangehörige wurden keine abgewiesen. — ⁴⁾ Selbständig etabliert.
⁵⁾ Desquels 3 élèves externes. — ⁶⁾ 2 établis comme tisseurs de placets de chaises, 1 à moitié aveugle a été admis à l'école primaire. Des 11 élèves sortis, 9 exercent le métier appris dans l'institut. Un autre atteint d'épilepsie, est incapable de travail. — ⁷⁾ Aucune demande d'admission de ressortissants du canton n'a été refusée. — ⁸⁾ Etablis pour leur propre compte.

Finanzwesen. — *Finances.*

1. Münzen. — *1. Monnaies.*

a. Das schweizerische Münzsystem. — *a. Système monétaire suisse.*

Die Schweiz gehört seit dem Jahre 1865 der lateinischen Münzunion an; ein Verband zwischen den Staaten Frankreich, Belgien, Italien und Griechenland. Fünf Gramm Silber ⁸³⁵/₁₀₀₀ fein machen die schweizerische Münzeinheit aus, unter dem Namen *Franken*, eingeteilt in 100 Rappen.

Untenstehende Tabelle veranschaulicht die Münzen nebst ihrem Durchmesser, Feingehalt und Gewicht, welche in der Schweiz gesetzlichen Kurs haben.

La Suisse fait partie depuis 1865 de l'Union latine, qui comprend en outre la France, la Belgique, l'Italie et la Grèce. L'unité monétaire est le franc de 100 centimes.

Le tableau ci-dessous présente, avec leurs diamètres, titres et poids, la série des monnaies ayant cours dans la Confédération helvétique.

Metall <i>Métal</i>	Bezeichnung der Münzen <i>Dénomination des pièces</i>	Durchmesser der Stücke <i>Diamètre des pièces</i>	Feingehalt — <i>Titre</i>		Gewicht — <i>Poids</i>		Passiergewicht <i>Tolérance p. le frais au-dessous de celle de fabrication</i>	Beschränkte Annahmepflicht für Scheidemünzen <i>Pouvoir libératoire des pièces divisionnaires</i>
			Gesetzlicher Feingehalt <i>Titre légal</i>	Remedium <i>Tolérance</i>	Gesetzliches Gewicht <i>Poids légal</i>	Remedium <i>Tolérance</i>		
1	2	3	4	5	6	7	8	9
Or	Fr. 20	21 millim.	900 millièmes	1 millièmes	6,4516 grammes	2 millièmes	5 millièmes	{ unbegrenzt Illimité
Argent	Fr. 5	37	835	2	25,000	3	10	{ Idem Zwischen Privaten auf Fr. 50 beschränkt Limité à fr. 50 entre particuliers
	Fr. 2	27		5	10,000	5	50	
	Fr. 1	23		5	5,000	5		
	Fr. 0,50	18		7	2,500	7		
Nickel	20 centimes	21	nickel Kupfer	{ rein pur — 25 — 75 —	4,000	12	—	{ Zwisch. Privaten auf Fr. 10 beschränkt ¹⁾ Limité à fr. 10 entre particuliers ¹⁾
	10 »	19		25	3,000	15	—	
	5 »	17		75	2,000	18	—	
Bronze	2 centimes	20	{ Kupfer, <i>cuivre</i> 95 Zinn, <i>étain</i> 4 Zink, <i>zinc</i> 1	—	2,500	15	—	{ Zwisch. Privaten auf Fr. 2 beschränkt ²⁾ Limité à fr. 2 entre particuliers ²⁾
	1 centime	16		—	1,500		—	

¹⁾ Niemand ist gehalten, mehr als zehn Franken an Wert in Billon als Zahlung anzunehmen (Bundesgesetz vom 29. März 1879) — *Personne ne peut être tenu de recevoir en paiement une valeur de plus de dix francs en billon (Loi fédérale du 29 mars 1879).*

²⁾ Bundesgesetz vom 7. Mai 1860. — *Loi fédérale du 7 mai 1860.*

b. Auf Ende des Jahres 1902 in Umlauf befindliche Münzen.

b. Monnaies suisses en circulation à la fin de 1902.

Bezeichnung der Münzen <i>Dénomination des pièces</i>	Zahl der Stücke <i>Nombre des pièces</i>	Nominalwert <i>Valeur nominale</i>	Bezeichnung der Münzen <i>Dénomination des pièces</i>	Zahl der Stücke <i>Nombre des pièces</i>	Nominalwert <i>Valeur nominale</i>
1	2	3	1	2	3
Goldmünzen. <i>Monnaies d'or.</i>			Nickelmünzen. <i>Monnaies de nickel.</i>		
Stücke — <i>Pièces de Fr. 20</i>	4,350,000	87,000,000	Stücke — <i>Pièces de 20 cent.</i>	19,500,000	3,900,000
			" — " " 10 "	25,500,000	2,550,000
			" — " " 5 "	38,000,000	1,900,000
			Total	83,000,000	8,350,000
Silbermünzen. <i>Monnaies d'argent.</i>			Kupfermünzen. <i>Monnaies de cuivre.</i>		
Stücke — <i>Pièces de Fr. 5</i>	2,126,000	10,630,000	Stücke — <i>Pièces de 2 cent.</i>	23,500,000	470,000
" — " " " 2 "	5,750,000	11,500,000	" — " " " 1 cent.	42,500,000	425,000
" — " " " 1 "	11,800,000	11,800,000	Total	66,000,000	895,000
" — " " de 50 cent.	9,400,000	4,700,000	Gesamttotal <i>Total général</i>	182,426,000	134,875,000
Total	29,076,000	38,630,000			

c. Die Prägung von Zwanzigfrankenstücken 1883—1902.

c. Les frappes d'or de 20 francs suisses 1883 à 1902.

Jahr Années	Zahl der Stücke Nombre des pièces	Nominal- wert Valeur nominale	Jahr Années	Zahl der Stücke Nombre des pièces	Nominal- wert Valeur nominale
1	2	3	1	2	3
		Fr.			Fr.
1883	250,000	5,000,000	1896	200,000	4,000,000
1886	250,000	5,000,000	1896	400,000	8,000,000
1888	14,400	288,000	1897	400,000	8,000,000
1889	100,000	2,000,000	1898	400,000	8,000,000
1890	125,000	2,500,000	1899	300,000	6,000,000
1891	100,000	2,000,000	1900	400,000	8,000,000
1892	100,000	2,000,000	1901	500,000	10,000,000
1893	100,000	2,000,000	1902	600,000	12,000,000
1894	120,600	2,412,000	Gesamttotal Total général)	4,360,000	87,200,000

d. Die Prägung von Silbermünzen 1898—1902.

d. Les frappes de monnaies d'argent 1898 à 1902.

Jahr Années	2 Franken- Stücke Pièces de 2 francs	Nominal- wert Valeur nominale	1 Franken- Stücke Pièces de 1 franc	Nominal- wert Valeur nominale	1/2 Franken- Stücke Pièces de 1/2 franc	Nominal- wert Valeur nominale
1	2	3	4	5	6	7
1898	—	—	400,000	400,000	1,600,000	800,000
1899	—	—	400,000	400,000	400,000	200,000
1900	—	—	400,000	400,000	400,000	200,000
1901	50,000	100,000	400,000	400,000	200,000	100,000
1902	—	—	—	—	—	—

e. Die Prägung der Nickel- und Bronzemünzen 1898—1902.

e. Les frappes de monnaies de nickel et de bronze 1898 à 1902.

Jahr Années	20 Rappen- Stücke Pièces de 20 centimes	10 Rappen- Stücke Pièces de 10 centimes	5 Rappen- Stücke Pièces de 5 centimes	2 Rappen- Stücke Pièces de 2 centimes	1 Rappen- Stücke Pièces de 1 centime
1	2	3	4	5	6
1898	500,000	1,000,000	2,500,000	500,000	1,500,000
1899	500,000	500,000	1,500,000	1,000,000	1,500,000
1900	1,000,000	1,500,000	2,000,000	1,000,000	2,000,000
1901	1,000,000	1,000,000	3,000,000	—	—
1902	1,000,000	1,000,000	1,000,000	500,000	950,000

f. Ein- und Ausfuhr edler Metalle 1892—1902.
f. Métaux précieux importés et exportés de 1892 à 1902.

Jahr Années	Einfuhr — Importation			Ausfuhr — Exportation			Differenz zu gunsten von Différence en faveur de l'	
	Métall métal	Münzen monnaies	Total	Métall métal	Münzen monnaies	Total	Einfuhr importation	Ausfuhr exportation
1	2	3	4	5	6	7	8	9
Millionen von Franken — Millions de francs								
Gold. — Or.								
1892								
1893	12.0	11.8	23.8	4.1	3.7	7.8	16.0	—
1894	13.2	11.3	24.5	3.6	6.0	9.6	14.9	—
1895	19.7	28.6	48.3	4.9	17.7	22.6	25.7	—
1896	20.5	20.0	40.5	5.8	17.1	22.9	17.6	—
1897	30.2	18.6	48.8	7.1	21.9	29.0	19.8	—
1898	31.3	16.3	47.6	6.0	17.1	23.1	24.5	—
1899	30.4	12.0	42.4	4.5	17.1	21.6	20.8	—
1900	32.8	13.8	46.6	4.7	24.3	29.0	17.6	—
1901	34.2	11.6	45.8	4.7	16.8	21.5	24.3	—
1902	35.2	34.2	69.4	5.6	15.1	20.7	48.7	—
	34.3	17.1	51.4	4.8	26.9	31.7	19.7	—
Silber. — Argent.								
1892								
1893				1.3	26.5	27.8	10.1	—
1894	6.7	31.2	37.9	1.3	42.5	43.8	—	3.8
1895	6.5	26.3	32.8	1.0	34.0	35.0	—	2.2
1896	6.5	44.2	51.1	1.1	23.9	25.0	26.1	—
1897	6.9	44.2	51.1	1.1	23.9	25.0	26.1	—
1898	8.7	49.3	58.0	1.4	28.6	30.0	28.0	—
1899	8.2	66.9	75.1	1.3	37.2	38.5	36.6	—
1900	8.5	76.9	85.4	1.4	40.5	41.9	43.5	—
1901	9.1	110.2	119.3	1.8	45.3	47.1	72.2	—
1902	8.8	34.1	42.9	1.6	32.0	33.6	59.3	—
	9.0	34.3	43.3	1.5	11.4	12.9	31.8	—
	6.3	61.6	67.9	1.3	15.7	17.0	50.9	—

g. Bezüge der Postverwaltung an Frankomarken 1897—1902.
g. Nombre des timbres-poste livrés à l'administration fédérale 1897 à 1902.

Jahr Années	Taxwerte — Timbres de						
	2 Rappen 2 cts.	3 Rappen 3 cts.	5 Rappen 5 cts.	10 Rappen 10 cts.	12 Rappen 12 cts.	15 Rappen 15 cts.	
1	2	3	4	5	6	7	
Millionen Stück — Millions de pièces							
1897	29.8	0.4	56.0	56.8	2.4	4.0	
1898	33.6	0.6	65.8	61.6	3.2	4.2	
1899	34.7	0.6	84.4	68.4	3.4	4.8	
1900*	36.6	0.6	81.4	59.1	4.2	6.0	
1901	36.0	0.6	102.6	77.2	2.0	4.8	
1902	41.0	0.4	100.0	72.4	3.0	4.6	
Jahr Années	Taxwerte — Timbres de						
	20 Rappen 20 cts.	25 Rappen 25 cts.	30 Rappen 30 cts.	40 Rappen 40 cts.	50 Rappen 50 cts.	1 Fr.	3 Frs.
1	2	3	4	5	6	7	8
Millionen Stück — Millions de pièces							
1897	4.2	21.8	2.4	3.4	3.6	2.0	—
1898	5.6	21.8	2.8	4.8	3.0	2.6	—
1899	4.8	25.1	3.2	4.0	3.8	2.0	—
1900*	5.8	22.8	3.0	5.4	3.2	3.2	0.2
1901	4.2	25.4	3.2	4.2	3.6	1.8	—
1902	5.0	26.4	4.0	5.0	4.0	3.2	—

* Inbegriffen Jubiläumsmarken. — * Y compris les timbres du jubilé.

2. Einnahmen und Ausgaben der Eidgenossenschaft

Quelle: Eidgenössische

2. Recettes et dépenses de la Confédération

Source: Comptes de

a. Einnahmen.

	1902	1901	1900	1899	1898
	Fr.	Fr.	Fr.	Fr.	Fr.
1	2	3	4	5	6
I. Ertrag der Liegenschaften und Kapitalien.					
1. Liegenschaften	949,319	883,332	756,894	665,048	577,438
2. Kapitalien	2,083,808	2,294,569	2,114,002	2,015,443	2,067,278
II. Allgemeine Verwaltung.					
1. Bundeskanzlei	29,481	30,369	29,079	31,080	27,188
2. Bundesgericht	38,413	31,222	35,980	35,193	28,884
III. Departemente.					
a. Politisches Departement.¹⁾					
1. Politische Abteilung	38,815	35,210	37,450	32,410	37,905
2. Handel und Amt für Gold- und Silberwaren ²⁾	— ³⁾	— ³⁾	— ³⁾	— ³⁾	— ³⁾
3. Auswanderungswesen	2,372	2,457	1,765	1,972	1,380
4. Geistiges Eigentum ²⁾	— ³⁾	— ³⁾	— ³⁾	— ³⁾	— ³⁾
b. Departement des Innern	73,672	53,526	58,042	56,684	56,610
c. Justiz- und Polizeidepartement.					
1. Justiz- und Polizeiwesen	4,192	3,719	1,183	1,070	837
2. Versicherungswesen	57,883	56,617	55,384	52,003	46,743
3. Amt für geistiges Eigentum ²⁾	466,141	450,540	430,124	412,527	371,898
d. Militärdepartement	3,145,736	3,159,821	3,097,734	3,164,540	2,915,096
1. Pulververwaltung	(1,274,926)	(1,297,882)	(1,210,601)	(1,296,921)	(1,344,549)
2. Halbe Militärpflichtersatzsteuer	(1,924,754)	(1,814,606)	(1,747,098)	(1,684,966)	(1,638,170)
e. Finanz- und Zolldepartement.					
1. Münzverwaltung	— ¹⁾	— ¹⁾	— ¹⁾	— ¹⁾	— ¹⁾
2. Banknotensteuer	230,241	223,040	228,293	224,846	219,693
3. Zollverwaltung	50,408,430	46,471,949	48,010,011	51,091,754	48,807,513
f. Handels-, Industrie- und Landwirtschaftsdepartement⁴⁾	536,573	506,979	452,438	378,509	297,822
g. Post- und Eisenbahndepartement.					
1. Postverwaltung	39,827,826	37,778,625	36,130,814	33,977,310	31,248,554
2. Telegraphenverwaltung	9,134,319	9,585,093	9,261,440	8,072,100	8,285,162
3. Telephon					
4. Eisenbahnwesen	162,238	347,329	322,441	246,900	283,708
IV. Verschiedenes	19,372	10,285	10,642	16,945	3,745
Total der Einnahmen	107,208,831	101,924,682	101,033,716	100,476,334	95,277,454

¹⁾ Die Münzverwaltung, deren Einnahmen und Ausgaben sich aufwiegen, wird nicht mehr in Rechnung gebracht. — ²⁾ Vom Jahre 1896 an figurieren die Einnahmen des Handels- und des „Geistigen Eigentums“ unter den Einnahmen des Handels-, Industrie- und Landwirtschaftsdepartements und des Justiz- und Polizeidepartements. — ³⁾ Die Einnahmen des „Geistigen Eigentums“ figurieren bis und mit dem Jahre 1895 beim Departement des Auswärtigen. — ⁴⁾ Im Jahre 1896 ist die Abteilung Handel, sowie das Amt für Gold- und Silberwaren dem Industrie- und Landwirtschaftsdepartement zugewiesen worden, und es trägt von diesem Jahre an das Departement die Bezeichnung „Handels-, Industrie- und Landwirtschaftsdepartement“.

während der Jahre 1893—1902.

Staatsrechnungen.

pendant les années 1893 à 1902.

la Confédération.

a. Recettes.

1897	1896	1895	1894	1893	
Fr.	Fr.	Fr.	Fr.	Fr.	
7	8	9	10	11	12
530,649	473,009	519,261	478,381	420,070	I. Immeubles et capitaux
2,144,615	1,807,013	1,712,219	1,475,283	939,522	
					1. Immeubles
					2. Capitaux
					II. Administration générale
34,556	22,199	30,450	23,544	21,790	1. Chancellerie fédérale
32,014	31,127	21,431	23,833	17,950	2. Tribunal fédéral
					III. Départements
					a. Département politique ¹⁾
					1. Politique
					2. Commerce et contrôle des matières d'or et d'argent ²⁾
					3. Emigration
					4. Propriété intellectuelle ³⁾
					b. Département de l'intérieur
					c. Département de justice et police
					1. Justice et police
					2. Bureau des assurances
					3. Bureau de la propriété intellect. ³⁾
					d. Département militaire
					1. Administration des poudres
					2. Moitié de la taxe militaire
					e. Départ. des finances et des douanes
					1. Administration des monnaies
					2. Taxe sur les billets de banque
					3. Administration des douanes
					f. Département du commerce, de l'industrie et de l'agriculture ⁴⁾
					g. Départ. des postes et des chemins de fer
					1. Administration des postes
					2. Administration des télégraphes
					3. Téléphones
					4. Chemins de fer
					IV. Imprévu
					Total des recettes
91,556,542	87,262,389	81,005,586	84,047,312	78,226,326	

¹⁾ L'administration des monnaies, dont les recettes et les dépenses se balancent, ne paraît plus en compte. — ²⁾ A partir de 1896, les recettes du commerce et de la propriété intellectuelle figurent dans les recettes du département du commerce, de l'industrie et de l'agriculture et dans celles du département de justice et police. — ³⁾ Les recettes de la propriété intellectuelle figurent jusque et y compris 1895 dans le département des affaires étrangères. — ⁴⁾ En 1896, la section du commerce et celle du bureau des matières d'or et d'argent ont été réunies au département de l'industrie et de l'agriculture, qui dès lors porte le nom de « département du commerce, de l'industrie et de l'agriculture ».

b. Ausgaben.

	1902	1901	1900	1899	1898
	Fr.	Fr.	Fr.	Fr.	Fr.
I. Amortis. u. Verzinsung d. Anleihen	4,342,051	4,514,277	4,305,569	4,248,118	4,304,603
II. Allgemeine Verwaltung	1,237,688	1,172,200	1,230,784	1,108,281	1,136,834
a. Nationalrat	318,243	280,515	207,783	217,247	243,331
b. Ständerat	41,268	40,782	28,748	26,666	35,231
c. Bundesrat	119,500	107,000	107,000	84,960	85,500
d. Bundeskanzlei	381,778	438,993	505,470	427,611	480,545
e. Bundesgericht	376,909	354,910	381,788	351,797	342,227
III. Departemente	100,937,961	99,817,872	97,221,484	92,676,242	88,632,663
a. Politisches Departement ³⁾	755,312	647,895	698,141	644,428	648,805
b. Departement des Innern ³⁾	13,141,251	14,286,623	14,388,301	13,826,945	12,865,151
1. Kanzlei und Archiv	96,944	93,110	91,347	96,149	96,683
2. Statistisches Bureau	222,779	219,796	209,939	155,428	138,762
3. Gesundheitsamt	166,333	162,140	162,532	105,638	78,763
4. Bauwesen	10,358,583	11,453,566	11,455,902	11,073,003	10,323,841
5. Polytechnikum	956,879	871,665	1,010,710	1,018,389	877,307
6. Beitr. an Arbeit. schweiz. Vereine	133,978	121,091	108,686	125,808	130,676
7. Beiträge an Anstalten	582,180	633,195	522,150	506,827	686,078
8. Forstwesen, Jagd und Fischerei ⁵⁾	468,351	588,135	593,334	623,703	411,633
9. Mass und Gewicht ⁵⁾	12,014	7,485	10,000	7,520	6,980
10. Verschiedenes	153,210	136,440	223,701	134,480	124,430
c. Justiz- und Polizeidepartement ⁴⁾	554,310	498,742	453,888	418,943	403,226
d. Militärdepartement	28,713,631	28,388,376	27,703,384	27,472,117	26,498,658
1. Sekretariat	71,214	63,267	63,067	62,239	64,863
2. Verwaltung	28,642,417	28,325,109	27,640,317	27,409,878	26,433,795
3. Pferdereg.	*) —	*) —	*) —	*) —	*) —
4. Konstruktionswerkstätte	*) —	*) —	*) —	*) —	*) —
5. Munitionsfabrik	*) —	*) —	*) —	*) —	*) —
6. Waffenfabrik	*) —	*) —	*) —	*) —	*) —
7. Pulververwaltung	*) —	*) —	*) —	*) —	*) —
e. Finanz- und Zolldartement	5,671,473	5,140,337	5,038,998	4,842,903	4,952,589
1. Finanzbureau	32,016	30,342	31,969	29,909	37,300
2. Kontrollbureau	66,179	63,778	61,793	62,788	59,287
3. Banknotenkontrolle	46,538	45,900	46,729	44,295	47,385
4. Staatskasse	51,390	48,107	55,849	60,149	52,613
5. Wertschriftenverwaltung	12,205	8,049	7,875	7,690	7,767
6. Beitrag an den Invalidenfonds	500,000	100,000	100,000	100,000	100,000
7. Liegenschaften	45,929	51,880	50,424	43,028	263,911
8. Münzverwaltung	¹⁾ —	¹⁾ —	¹⁾ —	¹⁾ —	¹⁾ —
9. Zollverwaltung	4,917,215	4,792,281	4,684,359	4,495,053	4,384,333
f. Handels-, Industr.- u. Landw.-Dep.	5,093,456	5,151,435	4,928,649	4,622,032	4,413,549
1. Handel, Industrie und Gewerbe	2 101,965	2,256,050	2,170,698	2,025,447	1,803,359
2. Versicherungsamt ⁴⁾	⁴⁾ —	⁴⁾ —	⁴⁾ —	⁴⁾ —	⁴⁾ —
3. Landwirtschaft	2,965,598	2,869,334	2,738,566	2,575,047	2,484,302
4. Forstwesen, Jagd und Fischerei ⁵⁾	⁵⁾ —	⁵⁾ —	⁵⁾ —	⁵⁾ —	⁵⁾ —
5. Amt für Gold- und Silberwaren ²⁾	25,893	26,051	24,385	21,538	25,288
g. Post- und Eisenbahndepartement	47,008,529	45,704,463	43,980,773	40,848,874	38,850,685
1. Postverwaltung	36,161,537	34,715,098	33,430,463	31,188,871	30,204,417
2. Telegraphenverwaltung	10,476,560	10,629,566	10,159,158	9,930,497	8,285,162
3. Eisenbahnwesen	370,432	359,799	391,152	429,506	361,106
IV. Unvorhergesehenes	24,372	28,740	29,349	20,003	35,843
Total der Ausgaben	106,542,072	105,533,089	102,757,837	98,052,644	94,109,943
Bilanz					
Total-Einnahmen	107,208,831	101,924,682	101,033,716	100,476,334	95,277,454
Total-Ausgaben	106,542,072	105,533,089	102,757,837	98,052,644	94,109,943
Einnahmen-Überschuss	666,759	-3,608,407	-1,724,121	2,423,690	1,167,511

^{*)} Die Ausgaben erscheinen so klein oder sogar als Null, weil die Einnahmen dieser Verwaltungsweize in diesem Rechnungsjahre gleich von den Ausgaben in Abzug gebracht worden sind. — ¹⁾ Die Münzverwaltung, deren Einnahmen und Ausgaben sich aufwiegen, wird nicht mehr in Rechnung gebracht. — ²⁾ Die Abteilungen Handel, Amt für Gold- und Silberwaren und Geistiges Eigentum figurieren vom Jahre 1896 an nicht mehr unter dem Politischen Departement. Der Handel und das Amt für Gold- und Silberwaren sind nun dem Handels-, Industrie- und Landwirtschaftsdepartement und das „Geistige Eigentum“ dem Justiz- und Polizeidepartement zugewiesen. Aus diesem Grunde erscheint die Ausgabe des Politischen Departements im Jahre 1896 gegenüber 1895 kleiner. — ³⁾ Die früher dem Industrie- und Landwirtschaftsdepartement unterstellten Abteilungen Forstwesen und Mass und Gewicht sind seit 1896 dem Departement des Innern zugewiesen. — ⁴⁾ Das Versicherungsamt ist seit 1896 dem Justiz- und Polizeidepartement unterstellt; dessen Ausgaben betragen im Jahre 1896 Fr. 56,226. — ⁵⁾ Das Forstwesen, Jagd und Fischerei sind seit 1896 dem Politischen Departement zugewiesen.

6. Dépenses.

1897	1896	1895	1894	1893	
Fr.	Fr.	Fr.	Fr.	Fr.	
7	8	9	10	11	12
4,649,782	4,283,387	4,276,596	4,013,267	4,764,997	I. Service de l'emprunt fédéral
1,169,786	1,066,337	1,071,080	1,038,019	961,396	II. Administration générale
290,556	202,216	221,986	234,676	216,537	a. Conseil national
31,782	17,459	23,426	23,898	21,940	b. Conseil des Etats
85,500	85,500	91,000	85,500	88,500	c. Conseil fédéral
433,062	434,429	460,000	435,719	449,530	d. Chancellerie fédérale
329,086	326,733	274,668	258,231	185,089	e. Tribunal fédéral
81,469,007	74,159,565	71,019,598	78,571,875	80,567,156	III. Départements
611,694	556,249	1,003,900	955,693	1,215,630	a. Département politique ²⁾
12,688,675	9,814,437	9,372,715	9,633,476	7,009,457	b. Département de l'intérieur ³⁾
77,124	72,992	68,904	65,339	52,222	1. Chancellerie et archives
140,067	119,581	116,139	103,101	137,050	2. Bureau de statistique
127,451	141,575	137,612	149,101	119,992	3. Bureau sanitaire fédéral
10,308,659	7,622,271	7,573,519	7,981,263	5,471,974	4. Section des travaux publics
813,502	800,007	546,500	534,000	537,000	5. Ecole polytechnique
85,898	76,382	78,367	81,993	85,200	6. Subs. à diverses sociétés suisses
617,604	500,250	660,000	588,900	479,149	7. Subsidés à divers établissements
352,595	344,888	—	—	—	8. Forêts, chasse et pêche ⁴⁾
7,001	6,065	—	—	—	9. Poids et mesures ⁵⁾
168,775	130,433	191,674	129,779	126,870	10. Divers
385,350	374,161	183,140	153,807	164,632	c. Département de justice et police ⁴⁾
24,483,748	23,200,849	23,012,361	24,780,828	32,320,076	d. Département militaire
64,260	62,116	54,516	48,287	47,410	1. Secrétariat
24,419,487	23,138,733	22,957,845	24,732,591	32,272,666	2. Administration
*) —	*) —	*) —	*) —	*) —	3. Régie des chevaux
*) —	*) —	*) —	*) —	*) —	4. Ateliers de construction
*) —	*) —	*) —	*) —	*) —	5. Fabrique de munitions
*) —	*) —	*) —	*) —	*) —	6. Fabrique d'armes
*) —	*) —	*) —	*) —	*) —	7. Administration des poudres
4,286,194	4,339,299	4,008,962	9,984,187	7,271,378	e. Départ. des finances et des douanes
28,595	29,677	31,617	31,468	33,033	1. Bureau des finances
49,346	48,273	46,049	43,108	36,319	2. Contrôle des finances
40,144	38,325	36,895	42,098	40,695	3. Contrôle des billets de banque
48,015	42,493	41,447	42,721	38,671	4. Caisse d'Etat
8,265	9,196	14,866	14,780	13,427	5. Administr. des titres
100,000	100,000	100,000	100,000	100,000	6. Subside au fonds des invalides
196,826	416,036	139,169	204,703	1,455,725	7. Immeubles
1) —	1) —	1) —	5,854,184	2,373,691	8. Administration des monnaies
3,815,003	3,655,369	3,598,919	3,651,125	3,179,817	9. Administration des douanes
3,356,987	3,275,150	3,228,358	3,161,946	2,228,635	f. Dép. du commerce, de l'ind. et de l'agric.
1,366,045	1,567,793	1,116,999	1,039,724	668,690	1. Commerce, indust. et professions
4) —	4) —	55,596	54,641	53,593	2. Division des assurances ⁴⁾
1,977,775	1,687,968	1,691,626	1,705,921	1,165,124	3. Agriculture
5) —	5) —	364,137	361,660	341,228	4. Insp. des forêts, chasse et pêche ³⁾
2) 23,167	2) 19,399	—	—	—	5. Contrôle des mat. d'or et d'argent
35,656,359	32,599,419	30,210,162	29,901,938	30,357,348	g. Départ. des postes et chemins de fer
27,464,177	25,173,972	24,338,943	24,325,950	24,769,447	1. Administration des postes
7,887,189	7,147,484	5,606,821	5,325,653	5,376,875	2. Administration des télégraphes
304,993	277,963	264,398	250,335	211,026	3. Chemins de fer
28,789	50,369	35,357	52,651	7,890	
87,317,364	79,559,657	76,402,631	83,675,812	86,301,439	IV. Imprévu
					Total des dépenses
91,556,542	87,262,389	81,005,586	84,047,312	78,226,326	Bilan
87,317,364	79,559,657	76,402,631	83,675,812	86,301,439	Total des recettes
4,239,178	7,702,732	4,602,955	371,500	-8,075,113	Total des dépenses
					Excédent de recettes

*) Si les dépenses, pour ces postes, paraissent si faibles, sinon nulles, c'est que les recettes de l'exercice courant, pour ces branches de l'administration, ont été soustraites des dépenses. — 1) Les recettes et les dépenses de l'administration des monnaies, qui se compensent, ne sont plus comprises dans les chiffres depuis 1896. — 2) Les sections du commerce, du contrôle des matières d'or et d'argent et de la propriété intellectuelle ne figurent plus, à partir de 1896, dans le département politique. On a fait rentrer le commerce et le contrôle des matières d'or et d'argent dans le départ. du commerce, de l'industrie et de l'agriculture et la propriété intellectuelle dans le département de justice et police. C'est pour cette raison que les dépenses du départ. politique sont en 1896 notablement inférieures à celles de 1895. — 3) Les sections forêts, chasse et pêche, poids et mesures ont été détachées du départ. de l'industrie et de l'agriculture et réunies, en 1896, à celui de l'intérieur. — 4) Le bureau des assurances dépend, depuis 1896, du départ. de justice et police; ses dépenses se sont élevées, en 1896, à fr. 56,326. — 5) Les forêts, chasse et pêche sont placées depuis 1896 sous la direction du départ. de l'intérieur.

3. Subventionen der Eidgenossenschaft an die Kantone während der Jahre Wildbachverbauungen

3. Subventions allouées par la Confédération aux cantons, de 1854 corrections fluviales, endiguements

Mittellungen des eidg. Oberbauinspektorates.

Kantone	I. Strassen- und Brückenbauten — Ponts et chaussées												
	a. Bereits ausbezahlte Beiträge, bewilligt durch Bundesbeschlüsse Subventions payées, allouées par arrêts fédéraux								b. Noch auszubezahlende Beiträge		Gesamtbetrag von Titel I		
	Periode—Période 1854—1874		Periode—Période 1875—1893		Periode—Période 1894—1902		Total		Restait à payer au 1er janvier 1903		Total du titre I		
	Fr.	Ct.	Fr.	Ct.	Fr.	Ct.	Fr.	Ct.	Fr.	Ct.	Fr.	Ct.	
	1	2	3	4	5	6	7	8	9	10	11	12	13
Zürich . . .	—	—	—	—	—	—	—	—	—	—	—	—	—
Bern . . .	53,200	—	545,100	—	541,442	32	1,139,742	32	—	—	1,139,742	32	
Luzern . . .	—	—	38,939	24	73,550	04	112,489	28	—	—	112,489	28	
Uri . . .	885,000	—	245,200	—	2,493,600	—	3,623,800	—	—	—	3,623,800	—	
Schwyz . . .	250,000	—	55,260	—	—	—	305,260	—	—	—	305,260	—	
Obwalden . .	400,000	—	—	—	—	—	400,000	—	—	—	400,000	—	
Nidwalden . .	20,000	—	—	—	—	—	20,000	—	—	—	20,000	—	
Glarus . . .	—	—	—	—	840,000	—	840,000	—	—	—	840,000	—	
Zug . . .	—	—	—	—	—	—	—	—	—	—	—	—	
Freiburg . . .	263,672	28	—	—	—	—	263,672	28	—	—	263,672	28	
Solothurn . .	—	—	—	—	—	—	—	—	—	—	—	—	
Basel-Stadt . .	—	—	—	—	—	—	—	—	—	—	—	—	
Basel-Land . .	—	—	—	—	—	—	—	—	—	—	—	—	
Schaffhausen .	—	—	—	—	—	—	—	—	—	—	—	—	
App. A.-Rh. . .	—	—	—	—	—	—	—	—	—	—	—	—	
App. I.-Rh. . .	—	—	—	—	—	—	—	—	—	—	—	—	
St. Gallen . .	100,000	—	—	—	—	—	100,000	—	—	—	100,000	—	
Graubünden . .	1,240,000	—	—	—	166,985	64	1,406,985	64	—	—	1,406,985	64	
Aargau . . .	—	—	—	—	—	—	—	—	—	—	—	—	
Thurgau . . .	—	—	—	—	—	—	—	—	—	—	—	—	
Tessin . . .	133,000	—	71,000	—	386,211	25	590,211	25	5,347	42	595,558	67	
Waadt . . .	—	—	—	—	—	—	—	—	—	—	—	—	
Wallis . . .	387,731	75	52,900	—	174,100	—	614,731	75	—	—	614,731	75	
Neuenburg . .	—	—	—	—	—	—	—	—	—	—	—	—	
Genf . . .	—	—	—	—	—	—	—	—	—	—	—	—	
Total	3,732,604	03	1,008,399	24	4,675,889	25	9,416,892	52	5,347	42	9,422,239	94	

Bemerkung. Die Beiträge aus der Hilfsmillion, resp. dem allgemeinen Schutzbautenfonds, sind in obigen Zahlen nicht inbegriffen.

1854 bis 1902 für Strassen- und Brückenbauten, Flusskorrekationen, und Entsumpfungen.

à fin 1902, pour travaux publics concernant les ponts et chaussées, et travaux d'assainissement.

Communication de l'Inspectorat fédéral des travaux publics.

Per Kopf der Bevölkerung Par tête de population		II. Flusskorrekationen, Wildbachverbauungen und Entsumpfungen Corrections fluviales, endiguements, travaux d'assainissement										Cantons		
		a. Bereits ausbezahlte Beiträge, bewilligt durch — Subventions payées, allouées par												
		Periode — Période 1855—1874				Periode — Période 1875—1893				Periode—Période 1894—1902				
		Bundesbeschlüsse arrêtés fédéraux		Bundesratsbeschlüsse décisions du Conseil fédéral		Bundesbeschlüsse arrêtés fédéraux		Bundesratsbeschlüsse décisions du Conseil fédéral		Bundesbeschlüsse arrêtés fédéraux				
Fr.	Ct.	Fr.	Ct.	Fr.	Ct.	Fr.	Ct.	Fr.	Ct.	Fr.	Ct.			
14	15	16	17	18	19	20	21	22	23	24	25	26		
—	—	—	—	—	—	1,784,000	—	35,466	—	1,865,456	10	Zurich.		
1	93	2,780,000	—	20,500	—	3,115,222	72	958,841	19	2,389,769	28	Berne.		
—	77	24,250	—	—	—	52,480	—	91,834	77	485,020	—	Lucerne.		
183	95	15,000	—	6,796	69	—	—	115,872	88	94,250	—	Uri.		
5	51	—	—	—	—	—	—	285,933	71	—	—	Schwyz.		
26	21	—	—	—	—	238,650	—	131,234	31	233,250	—	Unterwald-le-Haut.		
1	53	—	—	—	—	155,000	—	74,467	22	55,000	—	Unterwald-le-Bas.		
25	97	—	—	—	—	407,000	—	171,347	41	176,750	—	Glaris.		
—	—	—	—	—	—	345,015	51	—	—	58,400	—	Zoug.		
2	06	—	—	—	—	165,000	—	101,155	33	—	—	Fribourg.		
—	—	—	—	—	—	—	—	58,700	—	—	—	Soleure.		
—	—	—	—	—	—	98,700	—	—	—	169,670	—	Bâle-Ville.		
—	—	—	—	—	—	—	—	29,830	31	—	—	Bâle-Campagne.		
—	—	—	—	—	—	—	—	130,234	35	—	—	Schaffhouse.		
—	—	—	—	—	—	—	—	5,940	12	83,000	—	Appenzell Rh.-Ext.		
—	—	—	—	—	—	—	—	—	—	—	—	Appenzell Rh.-Int.		
—	40	2,800,000	—	14,196	02	1,859,500	—	288,089	13	8,584,200	—	St-Gall.		
13	46	350,000	—	223,074	80	586,881	13	1,256,079	96	233,834	50	Grisons.		
—	—	—	—	—	—	315,600	—	15,216	95	419,141	76	Argovie.		
—	—	5,142	86	—	—	810,000	—	49,740	24	577,200	—	Thurgovie.		
4	29	—	—	33,614	—	1,034,035	50	392,530	64	1,728,564	50	Tessin.		
—	—	110,000	—	—	—	1,392,400	—	89,854	57	2,217,600	—	Vaud.		
5	37	300,000	—	29,762	64	3,070,983	98	402,398	14	395,686	21	Valais.		
—	—	—	—	—	—	155,000	—	93,652	—	330,000	—	Neuchâtel.		
—	—	—	—	—	—	773,500	—	34,500	—	—	—	Genève.		
2	84	6,384,392	86	327,944	15	16,358,968	84	4,812,919	23	20,096,792	35	Total.		

Observation. Les subventions prélevées sur le „Million de secours“ et le „fonds général d'endiguement“ ne sont pas comprises dans les chiffres de ce tableau.

Kantone	II. Flussskorrekturen, Wildbachverbauungen Corrections fluviales, endiguements.												
	a. Bereits ausbezahlte Beiträge — Subventions payées, allouées par										b. Auf 1. Januar		
	Periode — Période 1894—1902		Total					Total a		Per Kopf der Be- völkerung		Subventions à	
	Bundesratsbeschlüsse décisions du Conseil fédéral		Bundesbeschlüsse arrêtés fédéraux		Bundesratsbeschlüsse décisions du Conseil fédéral				Par tête de popu- lation		Bundesbeschlüsse arrêtés fédéraux		
	Fr.	Ct.	Fr.	Ct.	Fr.	Ct.	Fr.	Ct.	Fr.	Ct.	Fr.	Ct.	
27	28	29	30	31	32	33	34	35	36	37	38	39	
Zürich . .	105,380	—	3,649,456	10	140,846	—	3,790,302	10	8	79	972,943	90	
Bern . . .	1,463,680	64	8,284,992	—	2,443,021	83	10,728,013	83	18	20	985,368	—	
Luzern . .	333,075	66	561,750	—	424,910	43	986,660	43	6	73	325,000	—	
Uri . . .	199,609	39	109,250	—	322,278	96	431,528	96	21	91	84,250	—	
Schwyz . .	170,832	72	—	—	456,766	43	456,766	43	8	25	125,000	—	
Obwalden .	205,572	55	471,900	—	336,806	86	808,706	86	53	—	109,000	—	
Nidwalden .	93,539	20	210,000	—	168,006	42	378,006	42	28	92	—	—	
Glarus . .	171,137	81	583,750	—	342,485	22	926,235	22	28	63	20,250	—	
Zug . . .	66,338	58	403,415	51	66,338	58	469,754	09	18	72	—	—	
Freiburg .	42,918	45	165,000	—	144,073	78	309,073	78	2	42	—	—	
Solothurn .	22,736	69	—	—	81,436	69	81,436	69	—	81	360,000	—	
Basel-Stadt	24,840	—	268,370	—	24,840	—	293,210	—	2	61	54,000	—	
Basel-Land	22,308	38	—	—	52,138	69	52,138	69	—	76	—	—	
Schaffhaus.	150,320	13	—	—	280,554	48	280,554	48	6	76	203,640	—	
App. A.-Rh.	97,932	27	83,000	—	103,872	39	186,872	39	3	38	—	—	
App. I.-Rh.	31,292	77	—	—	31,292	77	31,292	77	2	32	—	—	
St. Gallen .	452,849	61	13,243,700	—	755,134	76	13,998,834	76	55	93	3,394,500	—	
Graubünden	870,249	04	1,170,715	63	2,349,403	80	3,520,119	43	33	68	—	—	
Aargau . .	98,474	65	734,741	76	113,691	60	848,433	36	4	11	200	—	
Thurgau . .	264,661	27	1,392,342	86	314,401	51	1,706,744	37	15	07	397,800	—	
Tessin . .	198,644	43	2,762,600	—	624,789	07	3,387,389	07	24	43	479,200	—	
Vaadt . . .	409,262	67	3,720,000	—	499,117	24	4,219,117	24	14	99	1,324,200	—	
Vallis . . .	629,897	79	3,766,670	19	1,062,058	57	4,828,728	76	42	20	378,500	—	
Neuenburg.	195,560	63	485,000	—	289,212	63	774,212	63	6	13	32,500	—	
Genf . . .	58,884	67	773,500	—	93,384	67	866,884	67	6	54	—	—	
Total	6,380,000	—	42,840,154	05	11,520,863	38	54,361,017	43	16	40	9,246,351	90	

Bemerkung. Die Beträge aus der Hilfsmillion, resp. dem allgemeinen Schutzbautenfonds, sind in obigen Zahlen nicht inbegriffen.

und Entsumpfungen (Schluss) travaux d'assainissement (fin)						Gesamtbetrag I und II kantonsweise Total général des sections I et II et par cantons				Per Kopf der Bevölke- rung Par tête de popula- tion		Cantons
1903 noch auszubehelnde Beiträge, bewilligt durch payer encore, au 1er janvier 1903, allouées par						Gesamtbetrag von Titel II Total du titre II		Per Kopf der Be- völkerung Par tête de popu- lation				
Bundesratsbeschlüsse décisions du Conseil fédéral		Total b										
Fr.	Ct.	Fr.	Ct.	Fr.	Ct.	Fr.	Ct.	Fr.	Ct.	Fr.	Ct.	
40	41	42	43	44	45	46	47	48	49	50	51	52
52,167	—	1,025,110	90	4,815,413	—	11	17	4,815,413	—	11	17	Zurich.
1,050,194	13	2,035,562	13	12,763,575	96	21	65	13,903,318	28	23	59	Berne.
219,100	60	544,100	60	1,530,761	03	10	45	1,643,250	31	11	22	Lucerne.
32,564	—	116,814	—	548,342	96	27	83	4,172,142	96	211	78	Uri.
71,175	50	196,175	50	652,941	93	11	79	958,201	93	17	30	Schwyz.
182,464	50	291,464	50	1,100,171	36	72	10	1,500,171	36	98	31	Obwald.
63,450	—	63,450	—	441,456	42	33	78	461,456	42	35	30	Nidwald.
100,867	48	121,117	48	1,047,352	70	32	38	1,887,352	70	58	34	Glaris.
312	—	312	—	470,066	09	18	73	470,066	09	18	73	Zoug.
148,497	55	148,497	55	457,571	33	3	58	721,243	61	5	64	Fribourg.
16,037	67	376,037	67	457,474	36	4	54	457,474	36	4	54	Soleure.
50,160	—	104,160	—	397,370	—	3	54	397,370	—	3	54	Bâle-Ville.
42,667	—	42,667	—	94,805	69	1	38	94,805	69	1	38	Bâle-Campagne.
62,892	10	266,532	10	547,086	58	13	18	547,086	58	13	18	Schaffhouse.
3,500	—	3,500	—	190,372	39	3	44	190,372	39	3	44	App. Rh.-Ext.
73,550	—	73,550	—	104,842	77	7	77	104,842	77	7	77	App. Rh.-Int.
498,183	14	3,892,683	14	17,891,517	90	71	48	17,991,517	90	71	88	St-Gall.
1,006,844	53	1,006,844	53	4,526,963	96	43	31	5,933,949	60	56	77	Grisons.
16,000	—	16,200	—	864,633	36	4	19	864,633	36	4	19	Argovie.
131,397	—	529,197	—	2,235,941	37	19	75	2,235,941	37	19	75	Thurgovie.
507,890	22	987,090	22	4,374,479	29	31	55	4,970,037	96	35	85	Tessin.
243,300	98	1,567,500	98	5,786,618	22	20	57	5,786,618	22	20	57	Vaud.
379,219	61	757,719	60	5,586,448	37	48	82	6,201,180	12	54	19	Valais.
220,741	70	253,241	70	1,027,454	33	8	14	1,027,454	33	8	14	Neuchâtel.
77,600	—	77,600	—	944,484	67	7	12	944,484	67	7	12	Genève.
5,250,776	71	14,497,128	61	68,858,146	04	20	77	78,280,385	98	23	61	Total.

Observation. Les subventions prélevées sur le „Million de secours“ et le „fonds général d'endiguement“ en sont pas comprises dans les chiffres du tableau.

4. Einnahmen und Ausgaben der Kantone

(Quelle: Die kantonalen Staats-

4. Recettes et dépenses des cantons

(Sources: Comptes d'Etat et

Kanton	Einnahmen — Recettes				
	1901 Fr.	1900 Fr.	1899 Fr.	1898 Fr.	1897 Fr.
1	2	3	4	5	6
Im ganzen	120,561,470	120,172,962	115,662,974	112,619,502	105,895,012
Zürich	18,204,879	18,672,696	18,057,134	18,407,909	16,988,089
Bern	34,630,455	33,554,182	31,794,998	30,532,240	27,715,499
Luzern	2,481,879	2,337,268	2,320,869	2,202,176	2,115,860
Uri	423,397	418,615	423,275	369,458	360,627
Schwyz	521,698	524,679	510,785	565,472	534,468
Obwalden	288,974	325,080	325,080	266,994	238,969
Nidwalden	231,349	226,137	220,214	224,419	199,677
Glarus	900,886	944,687	1,011,180	1,081,782	1,056,959
Zug	551,535	538,752	501,822	537,170	444,727
Freiburg	3,823,777	3,898,850	3,751,681	3,613,080	3,544,222
Solothurn	2,451,345	2,463,119	2,439,982	2,377,053	2,265,088
Basel-Stadt	12,065,747	11,739,734	11,039,475	11,098,989	9,359,413
Basel-Land	1,314,124	1,307,606	1,397,536	1,661,611	1,496,727
Schaffhausen	1,984,030	1,898,881	1,761,760	1,737,486	1,647,481
Appenzell A.-Rh.	801,147	800,900	790,372	744,382	640,162
Appenzell I.-Rh.	275,490	199,514	246,852	263,387	255,384
St. Gallen	4,684,527	4,505,646	4,292,507	4,259,354	4,217,914
Graubünden*	1,190,831	1,193,171	1,135,831	1,126,342	1,147,679
Aargau	3,594,008	3,581,550	3,581,208	3,403,162	3,260,156
Thurgau	2,120,710	2,143,460	1,963,686	1,837,376	1,874,140
Tessin	3,343,695	3,773,438	4,714,956	4,349,829	4,362,293
Waadt	10,259,454	10,271,985	9,531,879	9,212,474	9,132,547
Wallis	1,729,595	1,768,039	1,640,742	1,779,147	1,529,471
Neuenburg	4,166,973	3,984,641	4,008,385	3,581,747	3,746,418
Genf	8,520,965	9,100,432	8,200,765	7,386,463	7,761,042

* Der Kanton Graubünden verrechnet den Ertrag der direkten Steuern nicht unter den Betriebseinnahmen. Nach Genehmigung der Staatsrechnung wird, um das jeweilige Defizit zu decken, die Höhe der im folgenden Jahr zu beziehenden Steuer bestimmt. Verrechnet werden die Steuereingänge unter dem Titel „Landessteuerkonto“ beim Staatsvermögen.

während der Jahre 1897 bis 1901.

rechnungen und Geschäftsberichte.)

*pendant les années 1897 à 1901.**Rapports de gestion des cantons.)*

Ausgaben — Dépenses					Cantons
1901	1900	1899	1898	1897	
Fr.	Fr.	Fr.	Fr.	Fr.	
7	8	9	10	11	12
125,121,485	121,646,418	119,513,501	113,442,439	105,093,520	Total.
19,889,426	19,376,317	18,539,236	17,495,715	16,645,822	Zurich.
34,589,772	33,528,840	31,969,896	30,603,880	27,712,525	Berne.
2,651,571	2,450,998	2,437,233	2,237,968	2,116,113	Lucerne.
413,256	391,649	399,608	365,336	350,539	Uri.
508,674	506,967	500,222	648,994	510,210	Schwyz.
305,357	339,082	339,083	278,732	237,724	Unterwald-le-Haut.
216,191	218,011	217,738	216,268	189,445	Unterwald-le-Bas.
944,326	900,321	1,003,214	1,009,395	1,026,375	Glaris.
501,688	515,897	538,324	539,955	442,815	Zoug.
4,106,217	3,910,380	3,790,051	3,618,991	3,475,802	Fribourg.
2,450,103	2,405,170	2,450,244	2,365,920	2,258,339	Soleure.
12,033,004	12,092,637	12,680,978	10,637,469	9,352,414	Bâle-Ville.
1,324,865	1,294,231	1,375,833	1,612,228	1,480,684	Bâle-Campagne.
1,860,853	1,929,568	1,724,958	1,641,486	1,564,118	Schaffhouse.
771,751	777,961	760,782	725,892	613,337	Appenzell Rh.-Ext.
191,830	155,481	190,583	234,303	232,748	Appenzell Rh.-Int.
4,494,501	4,276,121	4,139,229	4,127,341	4,018,457	St-Gall.
2,152,957	2,053,389	1,949,442	1,910,362	1,935,564	Grisons.*
3,807,552	3,737,410	3,629,018	3,500,913	3,064,182	Argovie.
2,237,038	2,090,905	1,941,861	1,944,636	1,852,892	Thurgovie.
3,317,621	3,589,094	4,650,915	4,459,931	4,204,263	Tessin.
10,573,718	10,506,015	10,253,876	9,773,673	9,212,653	Vaud.
1,769,302	1,715,164	1,610,614	1,734,521	1,387,477	Valais.
4,394,573	4,120,008	3,896,753	3,675,624	3,490,171	Neuchâtel.
9,615,339	8,764,802	8,523,810	8,082,906	7,718,851	Genève.

* Le canton des Grisons n'inscrit pas dans le compte d'administration le produit des impôts directs. Chaque fois, après approbation des comptes de l'Etat, le taux de l'impôt pour l'année suivante est fixé en vue de couvrir le déficit. Le montant des impôts figure dans la fortune de l'Etat sous la rubrique „Landessteuerkonto“.

5. Die schweizerischen Aktiengesellschaften im Jahre 1901.

Nach einer Zusammenstellung des eidg. statistischen Bureaus.

5. Les sociétés anonymes suisses en 1901.

D'après une compilation du bureau fédéral de statistique.

a. Die Aktiengesellschaften nach dem Gründungsjahr.

a. Les sociétés anonymes d'après l'année de fondation.

Gründungsjahr <i>Année de fondation</i>	Inhaberaktien <i>Actions au porteur</i>		Namenaktien <i>Actions nominatives</i>		Zusammen <i>Ensemble</i>	
	Zahl der Gesellschaften <i>Nombre des sociétés</i>	Nominalbetrag des Aktienkapitals <i>Montant nominal du capital social</i>	Zahl der Gesellschaften <i>Nombre des sociétés</i>	Nominalbetrag des Aktienkapitals <i>Montant nominal du capital social</i>	Zahl der Gesellschaften <i>Nombre des sociétés</i>	Nominalbetrag des Aktienkapitals <i>Montant nominal du capital social</i>
		Fr.		Fr.		Fr.
1	2	3	4	5	6	7
Im ganzen — <i>En tout</i>	956	1,302,568,476	1100	579,027,385	2056	1,881,595,861
1901	127	60,405,200	46	19,911,250	173	80,316,450
1900	88	48,584,200	56	22,199,900	144	70,784,100
1899	76	72,139,400	59	15,561,815	135	87,701,215
1898	79	80,623,600	52	18,079,580	131	98,703,180
1897	65	68,550,000	58	18,861,900	123	87,411,900
1896	45	35,197,000	46	34,614,205	91	69,811,205
1895	45	76,000,000	41	11,406,150	86	87,406,150
1894	27	19,728,400	24	15,712,900	51	35,441,300
1893	21	10,021,000	35	9,903,160	56	19,924,160
1892	12	5,073,500	36	27,682,100	48	32,755,600
1891	22	16,020,500	32	4,833,220	54	20,853,720
1890	38	169,126,224	24	62,497,710	62	231,623,934
1889	21	27,269,112	32	6,277,030	53	33,546,142
1888	23	22,680,750	27	6,162,745	50	28,843,495
1887	17	10,390,000	29	24,744,640	46	35,134,640
1886	16	10,615,225	19	3,641,235	35	14,256,460
1885	7	3,268,000	18	1,081,680	25	4,349,680
1884	13	9,109,900	19	1,029,184	32	10,139,084
1883	15	4,642,320	16	4,750,820	31	9,393,140
1882	10	7,159,500	18	1,573,450	28	8,732,950
1881	15	18,227,150	24	14,983,515	39	33,210,665
1880/1876	35	25,366,470	92	13,028,100	127	38,394,570
1875/1871	61	154,134,600	110	39,095,000	171	193,229,600
1870/1866	25	50,159,100	61	23,806,900	86	73,966,000
1865/1861	25	82,639,875	52	57,067,900	77	139,707,775
1860/1856	14	88,135,000	29	38,039,070	43	126,174,070
1855/1851	7	94,800,000	15	22,096,200	22	116,896,200
1850/1801	2	12,076,000	25	60,139,326	27	72,215,326
Früher — <i>Antérieurement</i>	2	20,250,000	1	176,000	3	20,426,000
Unbekannt — <i>Inconnu</i>	3	176,450	4	70,700	7	247,150

**b. Die Aktiengesellschaften nach dem Betrage des Aktienkapitals
und der einzelnen Aktien.**

b. Les sociétés anonymes d'après le montant du capital social et celui des actions.

Betrag des Aktienkapitals und Betrag der einzelnen Aktien <i>Montant du capital social et des actions</i>	Inhaberaktien <i>Actions au porteur</i>		Namenaktien <i>Actions nominatives</i>		Zusammen <i>Ensemble</i>	
	Zahl der Gesell- schaften <i>Nombre des sociétés</i>	Nominalbetrag des Aktienkapitals <i>Montant nomi- nal du capital social</i>	Zahl der Gesell- schaften <i>Nombre des sociétés</i>	Nominalbetrag des Aktienkapitals <i>Montant nomi- nal du capital social</i>	Zahl der Gesell- schaften <i>Nombre des sociétés</i>	Nominalbetrag des Aktienkapitals <i>Montant nomi- nal du capital social</i>
		Fr.		Fr.		Fr.
1	2	3	4	5	6	7
1. Betrag des Aktienkapitals — <i>Montant du capital social</i>	956	1,302,568,476	1100	579,027,385	2056	1,881,595,861
bis — <i>jusqu'à</i> 1,000 Fr.	1	500	6	4,070	7	4,570
1,001 „ 2,500 „	12	24,520	49	99,680	61	124,200
2,501 „ 5,000 „	9	36,524	64	249,414	73	285,938
5,001 „ 10,000 „	31	268,475	128	989,795	159	1,258,270
10,001 „ 25,000 „	52	1,008,332	151	2,632,136	203	3,640,468
25,001 „ 50,000 „	92	3,657,775	106	4,308,180	198	7,965,955
50,001 „ 100,000 „	126	10,541,250	144	11,466,000	270	22,007,250
100,001 „ 250,000 „	179	31,572,450	193	34,183,940	372	65,756,390
250,001 „ 500,000 „	161	62,655,850	102	40,784,170	263	103,440,020
500,001 „ 1,000,000 „	110	88,286,000	72	56,767,000	182	145,053,000
1,000,001 „ 2,000,000 „	87	137,829,500	38	60,093,000	125	197,922,500
2,000,001 „ 5,000,000 „	61	205,319,500	27	103,600,000	88	308,919,500
5,000,001 „ 10,000,000 „	15	113,159,600	13	113,000,000	28	226,159,600
10,000,001 „ 20,000,000 „	9	140,000,000	5	80,000,000	14	220,000,000
mehr als } <i>plus de</i> } 20,000,000 „	11	508,208,200	2	70,850,000	13	579,058,200
2. Betrag der einzelnen Aktie — <i>Montant des actions</i>	956	1,302,568,476	1100	579,027,385	2056	1,881,595,861
bis — <i>jusqu'à</i> 10 Fr.	10	211,762	56	733,865	66	945,627
11 „ 25 „	23	5,275,295	73	489,880	96	5,765,175
26 „ 50 „	33	1,273,800	112	2,734,768	145	4,008,568
51 „ 100 „	90	15,545,300	177	10,292,599	267	25,837,899
101 „ 250 „	155	173,384,649	108	20,167,793	263	193,552,442
251 „ 500 „	532	904,303,950	269	137,228,180	801	1,041,532,130
501 „ 1000 „	97	168,573,000	190	199,532,300	287	368,105,300
1001 „ 2500 „	7	25,400,720	34	54,713,500	41	80,114,220
2501 „ 5000 „	8	7,600,000	72	143,258,500	80	150,858,500
mehr als — <i>plus de</i> 5000 Fr.	1	1,000,000	9	9,876,000	10	10,876,000

XV.

Gefängniswesen. — *Prisons.*

1. Schutzaufsichtsvereine und Asyle für entlassene Sträflinge.

1. Sociétés de patronage et asiles pour détenus libérés.

- Zentralkomitee.** — **Comité central.** Präsident: Herr Pfarrer Kupferschmid in Zürich; Vize-Präsident: M. Emile Favre, directeur du pénitencier à Lausanne; Sekretär: Herr J. G. Schaffroth, Gefängnisinspektor in Bern.
- Zürich. Schutzaufsichtsverein.** Präsident: Herr Dr. Curti, Strafanstaltsdirektor in Regensdorf; Sekretär: Herr Pfarrer Grimm, Anstaltsgeistlicher in Regensdorf.
- Frauenkomitee.** Präsidentin: Frau Prof. Dr. Ernst in Zürich.
- Bern. Schutzaufsichtskomitee.** Präsident: Herr Dr. Stettler, Burgerratsschreiber in Bern; Sekretär: Herr Gefängnisinspektor Schaffroth in Bern.
- Patronatskommission für Hindelbank.** Präsidentin: Frau von Goumoëns.
- Patronatskommission für St. Johannsen.** Präsidentin: Frau Verwalter Burri in St. Johannsen.
- Freiwilliger Verband für Schutzaufsicht.** Vize-Präsident: Herr Reinhard von Wattenwyl in Bern; Sekretär: Herr H. Imboden, Sekretär des eidg. Finanzdepartements in Bern.
- Asyl Nuss Hof in Witzwil für entlassene männliche Sträflinge aus den Anstalten Witzwil und Thorberg.**
- Asyl „Arbeiterheim“ in Witzwil.** Präsident: Herr Kellerhals in Witzwil; Sekretär: Herr von Schiferli von Wurstemberger in Bern.
- Asyl Sulgenhof in Bern für weibliche Entlassene.** Präsidentin: Frau von Goumoëns.
- Asyl der Heilsarmee in Köniz für männliche Entlassene.**
- Luzern. Schutzaufsichtsverein.** Präsident: Herr Regierungsrat E. von Schumacher; Sekretär: Herr Pfarrer B. Lampert in Luzern.
- Zug. Schutzaufsichtsverein.** Präsident: Herr Pfarrer A. Staub in Unterägeri; Sekretär: Herr Gemeindegemeinschreiber J. Gasser in Baar.
- Fribourg. Société de patronage.** Président: M. Louis de Weck, conseiller d'Etat; Secrétaire: M. Léon Buclin, greffier d'appel à Fribourg.
- Baselstadt. Patronage-Kommission.** Präsident: Herr Theophil Iselin, V. D. M.; Sekretär: Herr Gerichtspräsident Dr. Karl Hübscher in Basel.
- Frauenverein für weibliche Gefangene.** Präsident: Herr Pfarrer K. Stückelberger; Kassiererin: Frau Bernoulli-Sulger; Diakonissin: Schwester Caroline Öchslin.
- Asyl der Heilsarmee für weibliche entlassene Gefangene.**
- Baselland. Kommission für Schutzaufsicht entlassener Sträflinge.** Präsident: Herr A. Brodbeck, Regierungsrat; Sekretär: Herr P. W. Jenni, Pfarrer in Liestal.
- Schaffhausen. Schutzaufsichtsverein.** Präsident: Herr Dr. Brüttsch, Kantonsrichter in Schaffhausen; Sekretär: Herr Pfarrer J. Huber in Schaffhausen.
- Appenzell A.-Rh. Schutzaufsichtsverein.** Präsident: Herr Pfarrer J. J. Graf in Schwelbrunn; Sekretär: Herr Pfarrer Schachenmann in Wolfhalden.
- St. Gallen. Schutzaufsichtskommission.** Präsident: Herr Dr. Mächler, Regierungsrat in St. Gallen; Sekretär: Herr J. A. Jud, Kanzlist in St. Gallen.
- Graubünden. Schutzaufsichtskomitee.** Präsident: Herr Major Caviezel; Sekretär: Herr alt Regierungsrat Dedual.
- Aargau. Schutzaufsichtskommission.** Präsident: Herr Pfarrer G. K. Hassler in Seengen; Sekretär: Herr Pfarrer G. A. Fischer in Reitnau.
- Thurgau. Schutzaufsichtsverein.** Präsident: Herr Pfarrer E. Schuster in Stettfurt; Sekretär: Herr Pfarrer Dr. Schöttler in Tobel.
- Tessin.** M. F. Chicherio, directeur du pénitencier cantonal à Lugano, est chargé du placement et de la surveillance des détenus libérés dans le Tessin.
- Vaud. Société de patronage. Comité central.** Président: M. Bauty, aumônier du pénitencier cantonal; Secrétaire: M. Emile Favre, directeur du pénitencier à Lausanne.
- Comité des dames.** Présidente: M^{me} Emile Favre; Secrétaire: M^{me} Caille-Guillaume.
- Neuchâtel. Société de patronage.** Président: M. James Lardy, pasteur, aumônier du pénitencier à Neuchâtel; Secrétaire: M. Paul Buchenel, pasteur à Chézard-St-Martin.
- Genève. Société de patronage.** Président: M. de Marignac, 18 rue Sénebier, Genève; Secrétaire: M. Frédéric Martin, secrétaire du Département de Justice et Police à Genève.

2. Bestand der gesamten Gefängnisbevölkerung

auf 1. Januar und 31. Dezember und Bewegung derselben während des Jahres 1902, nebst den Beständen auf 1. Januar der Jahre 1897 bis 1901, zur Vergleichung.

2. Effectif de la population totale des prisons

au 1^{er} janvier et au 31 décembre 1902, et mouvement d'entrées et de sorties pendant l'année, avec effectif au 1^{er} janvier des années 1897 à 1901, à titre de comparaison.

Kantone Cantons	Bestand auf 1. Januar 1902 Effectif au 1 ^{er} janvier 1902	Zuwachs Aug- mentation	Abgang Dimi- nution	Bestand auf 31. Dezember 1902 Effectif au 31 déc. 1902	Bestand auf 1. Januar Effectif au 1 ^{er} janvier				
					1901	1900	1899	1898	1897
1	2	3	4	5	6	7	8	9	10
Zürich	508	17,497	17,561	444	541	533	507	500	469
Bern	897	14,086	14,068	915	921	920	945	910	936
Luzern	281	4,006	4,026	261	279	237	217	220	222
Uri	8	35	27	16	8	12	9	8	7
Schwyz	38	1,229	1,203	64	34	35	25	31	38
Obwalden	15	120	121	14	10	14	17	12	10
Nidwalden	4	120	122	2	4	6	2	5	8
Glarus	23	268	260	31	39	31	23	20	22
Zug	27	864	866	25	29	24	27	28	30
Fribourg	295	2,549	2,582	262	329	248	211	201	205
Solothurn	100	3,100	3,084	116	116	105	98	112	127
Basel-Stadt	229	7,591	7,566	254	231	243	240	204	197
Basel-Land	94	2,145	2,129	110	91	100	72	83	88
Schaffhausen	56	1,307	1,316	47	57	66	56	57	56
Appenzell A.-Rh.	50	1,171	1,170	51	44	44	38	43	29
Appenzell I.-Rh.	11	69	69	11	10	11	9	10	10
St. Gallen	173	11,349	11,316	206	187	240	236	232	225
Graubünden	83	80	75	88	86	82	74	56	66
Aargau	350	5,538	5,563	325	323	252	281	242	245
Thurgau	132	3,384	3,389	127	133	123	148	126	105
Tessin	108	5,365	5,375	98	82	95	63	240	187
Vaud	341	5,290	5,270	361	353	358	408	387	398
Valais	71	391	404	58	65	65	61	37	47
Neuchâtel	156	3,759	3,744	171	169	176	183	200	188
Genève	139	4,391	4,408	122	169	159	119	114	138
Schweiz—Suisse	4,189	95,704	95,714	4,179	4,310	4,179	4,069	4,078	4,053
Männer	3,581	85,609	85,619	3,571	3,671	3,543	3,427	3,441	3,403
Hommes									
Weiber	608	10,095	10,095	608	639	636	642	637	650
Femmes									

i. Gesamtzahlen und monatliche Zahlen über den Bestand sowie über Eintritt und Austritt von Gefängnisinsassen für das Jahr 1902.

3. Tableau général et mensuel de l'effectif des détenus et du mouvement d'entrées et de sorties dans les prisons, pendant l'année 1902.

Monate — Mois	Verurteilte — Condamnés												Total der Verurteilten Total des condamnés					
	Zuchthaussträflinge Criminels			Gefängnissträflinge Correctionnels			Zwangsarbeiter Maison de travail et de correction			Polizeihaftlinge Peines de police			Busenabreviener Pour non-paiement d'amende			Zuwachs Augmentation	Abgang Diminution	Bestand am 1. d. Mts. Effect. au 1er du mois
1	2	3	4	5	6	7	8	9	10	11	12	13	14	15	16			
Januar — Janvier	1,439	85	90	728	506	456	858	101	68	189	596	578	112	504	503	3,326	1,792	1,695
Februar — Février	1,434	114	88	778	551	551	891	97	85	207	498	498	113	473	462	3,423	1,733	1,684
März — Mars	1,460	95	117	778	571	598	903	119	126	207	496	553	124	483	506	3,472	1,764	1,900
April — Avril	1,438	118	107	751	466	503	896	72	125	150	453	469	101	378	366	3,336	1,487	1,570
Mai — Mai	1,449	85	107	714	470	526	843	72	95	134	435	442	113	460	448	3,253	1,522	1,618
Juni — Juin	1,427	100	112	658	452	424	820	89	120	127	385	387	125	271	301	3,157	1,297	1,344
Juli — Juillet	1,415	99	122	686	502	468	789	84	84	125	388	411	95	290	291	3,110	1,363	1,376
August — Août	1,392	78	105	720	441	476	789	109	94	102	406	394	94	371	360	3,097	1,495	1,429
September — Septembre	1,365	114	90	685	429	431	804	114	74	114	481	447	105	363	372	3,073	1,501	1,414
Oktober — Octobre	1,389	109	114	683	542	490	844	105	88	148	471	495	96	378	355	3,160	1,605	1,542
November — Novembre	1,384	79	104	735	649	554	861	104	77	124	554	511	119	574	541	3,223	1,960	1,787
Dezember — Décembre	1,359	105	98	830	639	681	888	124	85	167	663	689	152	689	740	3,396	2,220	2,293
Jahr — Année 1902	1,181 Mittel Moys	1,181	1,254	6,218 Mittel Moys	6,218	6,158	8,181 Mittel Moys	1,190	1,121	1,121	5,826 Mittel Moys	5,874	5,874	5,826 Mittel Moys	5,234 Mittel Moys	5,245	19,649	19,552
Männer — Hommes	1,051	1,114	1,114	5,379	5,312	5,312	849	954	912	149	688	701	112	4,846	4,859	17,368	17,370	
Weiber — Femmes	1,413	130	140	799	839	846	805	236	209	172	688	701	112	388	386	3,252	2,281	2,282
Jahr — Année 1901	1,435	1,250	1,275	6,096	5,976	6,163	805	1,221	1,109	172	6,152	6,150	113	4,765	4,778	3,221	19,364	19,475
" " 1900	1,451	1,240	1,260	6,017	5,915	5,915	729	979	991	155	5,785	5,753	119	4,785	4,782	3,233	18,806	18,701

4. Bestand der Verurteilten auf 1. Januar und 31. Dezember
4. Effectif des condamnés au 1^{er} janvier et au 31 décembre

Kantone	Verurteilte — Condamnés											
	Zuchthaussträflinge Criminels				Gefängnissträflinge Correctionnels				Zwangsarbeiter Maison de travail et de correction			
	Bestand auf 1. Januar 1901 Effectif au 1 ^{er} janvier 1901	Zuwachs — Augmentation	Abgang — Diminution	Bestand auf 31. Dezember 1901 Effectif au 31 décembre 1901	Bestand auf 1. Januar 1902 Effectif au 1 ^{er} janvier 1902	Zuwachs — Augmentation	Abgang — Diminution	Bestand auf 31. Dezember 1902 Effectif au 31 décembre 1902	Bestand auf 1. Januar 1903 Effectif au 1 ^{er} janvier 1903	Zuwachs — Augmentation	Abgang — Diminution	Bestand auf 31. Dezember 1903 Effectif au 31 décembre 1903
	1	2	3	4	5	6	7	8	9	10	11	12
Zürich	248	222	247	223	98	1,334	1,354	78	50	49	47	52
Bern	161	49	75	135	199	525	489	235	203	314	294	223
Luzern	109	97	93	113	32	750	755	27	121	84	109	96
Uri	2	6	2	6	—	3	2	1	2	4	5	1
Schwyz	18	16	13	21	4	30	32	2	1	31	6	26
Obwalden	8	3	5	6	4	35	33	6	—	—	—	—
Nidwalden	1	1	2	—	2	13	14	1	1	7	8	—
Glarus	10	4	6	8	—	19	17	2	12	25	19	18
Zug	6	4	3	7	7	30	34	3	8	17	14	11
Freiburg	88	19	30	77	32	59	64	27	97	90	83	104
Solothurn	39	21	21	39	31	59	57	48	17	50	51	16
Basel-Stadt	65	64	50	79	66	484	470	80	16	40	30	26
Basel-Land	31	22	19	34	25	184	175	34	20	44	41	23
Schaffhausen	12	8	9	11	11	89	96	4	13	12	12	13
Appenzell A.-Rh.	10	5	4	11	18	216	213	21	16	14	17	13
Appenzell I.-Rh.	3	1	—	4	—	—	—	—	8	26	27	7
St. Gallen	98	132	124	106	30	441	440	31	22	28	24	26
Graubünden	47	68	67	48	—	—	—	—	36	12	8	40
Aargau	122	48	68	102	87	754	750	91	44	37	34	47
Thurgau	44	45	43	46	8	119	124	3	50	38	49	39
Tessin	41	2	8	35	17	25	31	11	2	—	1	1
Waadt	146	256	265	137	2	185	180	7	63	195	177	81
Wallis	35	30	38	27	4	58	51	11	—	—	—	—
Neuenburg	52	29	36	45	28	172	164	36	42	53	44	51
Genf	43	29	26	46	23	106	100	29	14	20	21	13
Schweiz	1,439	1,181	1,254	1,366	728	6,218	6,158	788	858	1,190	1,121	927
Männer	1,299	1,051	1,114	1,236	637	5,379	5,312	704	690	954	912	732
Weiber	140	130	140	130	91	839	846	84	168	236	209	195
1901	1,464	1,250	1,275	1,439	915	5,976	6,163	728	746	1,221	1,109	858
1900	1,484	1,240	1,260	1,464	813	6,017	5,915	915	758	979	991	746
1899	1,458	1,234	1,208	1,484	810	6,108	6,105	813	740	1,000	982	758
1898	1,413	1,313	1,268	1,458	808	6,068	6,066	810	722	1,039	1,021	740
1897	1,400	1,219	1,206	1,413	824	6,179	6,195	808	717	975	970	722
1896	1,361	1,155	1,116	1,400	741	5,912	5,829	824	805	917	1,005	717
1895	1,309	1,243	1,191	1,361	776	5,547	5,582	741	775	1,042	1,012	805

und Bewegung derselben während des Jahres 1902.
1902, et mouvement d'entrées et de sorties pendant l'année.

Verurteilte — Condamnés								Total der Verurteilten Total des condamnés				Cantons
Polizeigefangene Peines de police				Bussenabverdiener Pour non-paiement d'amende				Zuwachs — Augmentation	Abgang — Diminution	Zuwachs — Augmentation	Abgang — Diminution	
Bestand auf 1. Januar 1902 Effectif au 1 ^{er} janvier 1902	Zuwachs — Augmentation	Abgang — Diminution	Bestand auf 31. December 1902 Effectif au 31 décembre 1902	Bestand auf 1. Januar 1902 Effectif au 1 ^{er} janvier 1902	Zuwachs — Augmentation	Abgang — Diminution	Bestand auf 31. December 1902 Effectif au 31 décembre 1902					
14	15	16	17	18	19	20	21	22	23	24	25	26
6	48	54	—	8	778	779	7	410	2,431	2,481	360	Zurich
67	2,630	2,645	52	76	1,869	1,871	74	706	5,387	5,374	719	Berne
—	—	—	—	2	62	64	—	264	993	1,021	236	Lucerne
1	—	1	—	—	—	—	—	5	13	10	8	Uri
—	6	6	—	1	49	48	2	24	132	105	51	Schwyz
—	—	—	—	—	—	—	—	12	38	38	12	Obwald
—	14	14	—	—	—	—	—	4	35	38	1	Nidwald
—	—	—	—	—	2	1	1	22	50	43	29	Glaris
2	75	75	2	2	6	8	—	25	132	134	23	Zoug
30	243	260	13	1	191	189	3	248	602	626	224	Fribourg
—	—	—	—	3	156	158	1	90	814	800	104	Soleure
30	1,396	1,414	12	1	452	453	—	178	2,436	2,417	197	Bâle-Ville
—	7	7	—	—	25	25	—	76	282	267	91	Bâle-Campagne
—	—	—	—	—	—	—	—	36	109	117	28	Schaffhouse
—	40	40	—	—	13	13	—	44	288	287	45	Appenzell Rh.-Ext.
—	1	1	—	—	—	—	—	11	28	28	11	Appenzell Rh.-Int.
—	36	36	—	3	225	226	2	153	862	850	165	St-Gall
—	—	—	—	—	—	—	—	83	80	75	88	Grisons
—	207	206	1	7	128	131	4	260	1,174	1,189	245	Argovie
—	157	156	1	2	160	159	3	104	519	531	92	Thurgovie
—	—	—	—	—	2	2	—	60	29	42	47	Tessin
48	655	651	52	3	802	803	2	262	2,093	2,076	279	Vaud
—	—	—	—	—	—	—	—	39	88	89	38	Valais
5	311	308	8	2	255	255	2	129	820	807	142	Neuchâtel
—	—	—	—	1	59	60	—	81	214	207	88	Genève
189	5,826	5,874	141	112	5,234	5,245	101	3,326	19,649	19,652	3,323	Suisse
133	5,138	5,173	98	91	4,846	4,859	78	2,850	17,368	17,370	2,848	Hommes
56	688	701	43	21	388	386	23	476	2,281	2,282	475	Femmes
187	6,152	6,150	189	125	4,765	4,778	112	3,437	19,364	19,475	3,326	1901
155	5,785	5,753	187	122	4,785	4,782	125	3,332	18,806	18,701	3,437	1900
177	5,748	5,770	155	110	4,609	4,597	122	3,295	18,699	18,662	3,332	1899
125	5,887	5,835	177	105	4,447	4,442	110	3,173	18,754	18,632	3,295	1898
158	5,339	5,372	125	120	4,406	4,421	105	3,219	18,118	18,164	3,173	1897
116	5,261	5,219	158	101	4,612	4,593	120	3,124	17,857	17,762	3,219	1896
133	5,026	5,043	116	120	5,545	5,564	101	3,113	18,403	18,392	3,124	1895

5. Bestand der nicht Verurteilten auf 1. Januar und 31. Dezember
5. Effectif des non-condamnés au 1er janvier et au 31 décembre

Kantone Cantons	Nicht Verurteilte — Non-condamnés							
	Untersuchungsgefangene Prévenus				Transportgefangene ¹⁾ Détenus en transport ¹⁾			
	Bestand auf 1. Januar 1902 Effectif au 1er janvier 1902	Zuwachs — Augmentation	Abgang — Diminution	Bestand auf 31. Dezember 1902 Effectif au 31 décembre 1902	Bestand auf 1. Januar 1902 Effectif au 1er janvier 1902	Zuwachs — Augmentation	Abgang — Diminution	Bestand auf 31. Dezember 1902 Effectif au 31 décembre 1902
1	2	3	4	5	6	7	8	9
Zürich	81	4,026	4,035	72	—	1,541	1,539	2
Bern	139	3,395	3,408	126	35	3,258	3,260	33
Luzern	10	839	832	17	—	274	274	—
Uri	3	19	16	6	—	—	—	—
Schwyz	11	159	160	10	2	645	646	1
Obwalden	3	43	44	2	—	—	—	—
Nidwalden	—	23	22	1	—	11	11	—
Glarus	1	41	40	2	—	86	86	—
Zug	1	84	83	2	—	390	390	—
Fribourg	20	584	575	29	9	367	375	1
Solothurn	4	360	359	5	1	681	681	1
Basel-Stadt	28	1022	1022	28	1	1,144	1,143	2
Basel-Land	16	654	660	10	1	440	438	3
Schaffhausen	15	409	411	13	—	31	31	—
Appenzell A.-Rh.	6	160	160	6	—	126	126	—
Appenzell I.-Rh.	—	41	41	—	—	—	—	—
St. Gallen	18	723	700	41	—	6,442	6,442	—
Graubünden	—	—	—	—	—	—	—	—
Aargau	73	652	650	75	7	1,991	1,996	2
Thurgau	23	562	563	22	—	715	713	2
Tessin	18	257	252	23	7	2,334	2,332	9
Vaud	79	1,172	1,172	79	—	237	236	1
Valais	30	153	164	19	—	21	21	—
Neuchâtel	23	611	610	24	—	47	47	—
Genève	30	614	638	6	12	1,435	1,440	7
Schweiz — Suisse	632	16,603	16,617	618	75	22,216	22,227	64
Männer — Hommes	538	14,304	14,308	534	58	20,302	20,309	51
Weiber — Femmes	94	2,299	2,309	84	17	1,914	1,918	13
1901	635	16,448	16,451	632	92	20,976	20,993	75
1900	555	15,077	14,997	635	98	18,329	18,335	92
1899	566	14,570	14,581	555	67	18,454	18,423	98
1898	525	14,794	14,753	566	120	21,996	22,049	67
1897	496	14,584	14,555	525	124	19,594	19,598	120
1896	582	13,971	14,057	496	90	19,528	19,494	124
1895	542	12,998	12,958	582	162	20,201	20,273	90

¹⁾ Unter den Transportgefangenen befinden sich höchst wahrscheinlich auch solche Individuen, welche in die Kategorie der Bettler und Vaganten gehören.

²⁾ Eine gewisse Anzahl von Bettlern und Vaganten, sowie von Transportgefangenen sind, indem sie verschiedene Kantone oder verschiedene Bezirke eines Kantons passierten, in der Bewegung der Gefängnisbevölkerung zweifelsohne zwei- oder mehreremal gezählt worden. Insbesondere machen wir auf das auffallende Missverhältnis aufmerksam, welches zwischen dem durchschnittlichen Bestand der Bettler und Vaganten an einem bestimmten Tage (104) und der Zahl der Ein- und Austritte während des Monats besteht, welche zwischen 2023 und 3081 sich bewegt hat (siehe Seite 261).

und Bewegung derselben während des Jahres 1902.

1902, et mouvement d'entrées et de sorties pendant l'année.

Nicht Verurteilte — Non-condamnés								Total der nicht Verurteilten			
Bettler und Vaganten ¹⁾ Mendiants et vagabonds ²⁾				Andere Polizeiarrestanten Autres arrestations de police				Total des non-condamnés			
Bestand auf 1. Januar 1902 Effectif au 1er janvier 1902	Zuwachs — Augmentation	Abgang — Diminution	Bestand auf 31. December 1902 Effectif au 31 décembre 1902	Bestand auf 1. Januar 1902 Effectif au 1er janvier 1902	Zuwachs — Augmentation	Abgang — Diminution	Bestand auf 31. December 1902 Effectif au 31 décembre 1902	Bestand auf 1. Januar 1902 Effectif au 1er janvier 1902	Zuwachs — Augmentation	Abgang — Diminution	Bestand auf 31. December 1902 Effectif au 31 décembre 1902
10	11	12	13	14	15	16	17	18	19	20	21
11	6,001	6,006	6	6	3,498	3,500	4	98	15,066	15,080	84
11	1,708	1,693	26	6	338	333	11	191	8,699	8,694	196
7	1,487	1,489	5	—	413	410	3	17	3,013	3,005	25
—	3	1	2	—	—	—	—	3	22	17	8
1	228	229	—	—	65	63	2	14	1097	1098	13
—	29	29	—	—	10	10	—	3	82	83	2
—	44	44	—	—	7	7	—	—	85	84	1
—	52	52	—	—	39	39	—	1	218	217	2
—	222	222	—	1	36	37	—	2	732	732	2
12	654	664	2	6	342	342	6	47	1,947	1,956	38
5	1,216	1,216	5	—	29	28	1	10	2,286	2,284	12
18	2,728	2,730	16	4	261	254	11	51	5,155	5,149	57
—	572	568	4	1	197	196	2	18	1,863	1,862	19
5	498	498	5	—	260	259	1	20	1,198	1,199	19
—	494	494	—	—	103	103	—	6	883	883	6
—	—	—	—	—	—	—	—	—	41	41	—
—	2,926	2,926	—	2	396	398	—	20	10,487	10,466	41
8	1,591	1,597	2	2	130	131	1	90	4,364	4,374	80
5	1,345	1,339	11	—	243	243	—	28	2,865	2,858	35
15	2,248	2,255	8	8	497	494	11	48	5,336	5,333	51
—	1,488	1,486	2	—	300	300	—	79	3,197	3,194	82
2	129	130	1	—	—	—	—	32	303	315	20
4	1,877	1,877	4	—	404	403	1	27	2,939	2,937	29
13	705	703	15	3	1,423	1,420	6	58	4,177	4,201	34
117	28,245	28,248	114	39	8,991	8,970	60	863	76,055	76,062	856
104	26,012	26,022	94	31	7,623	7,610	44	731	68,241	68,249	723
13	2,233	2,226	20	8	1,368	1,360	16	132	7,814	7,813	133
98	29,091	29,072	117	48	9,156	9,165	39	873	75,671	75,681	863
127	22,026	22,055	98	67	9,995	10,014	48	847	65,427	65,401	873
97	24,518	24,488	127	44	10,366	10,343	67	774	67,908	67,835	873
157	26,797	26,857	97	103	10,086	10,145	44	905	73,973	73,804	774
133	24,238	24,214	157	81	9,664	9,642	103	834	68,080	68,009	905
107	21,987	21,961	133	80	9,854	9,853	81	859	65,340	65,365	834
157	23,426	23,476	107	76	9,703	9,699	80	937	66,328	66,406	859

¹⁾ Parmi les détenus en transport il doit s'en trouver un certain nombre appartenant à la catégorie des mendiants et vagabonds.

²⁾ Un certain nombre de mendiants et de vagabonds, ainsi que de détenus en transport, ont, sans nul doute, été comptés dans le mouvement deux ou plusieurs fois, en passant par divers cantons ou différents districts d'un même canton. Nous attirons tout particulièrement l'attention sur la disproportion considérable qui existe entre le chiffre moyen de l'effectif des mendiants et des vagabonds à un jour donné (104) et celui des entrées et des sorties pendant le mois, lequel a oscillé pendant l'année entre 2023 et 8031 (v. page 271).

XVI.

Militärwesen. — Militaire.

1. Rekrutierung im allgemeinen. — 1. Recrutement.

Jahre Années	Dienst- taugliche Aptes au service	Zurückgestellt auf 1 oder 2 Jahre Ajournés à 1 ou 2 ans	Dienst- untaugliche Impropres au service	Total der Untersuchten Total des hommes examinés	% der Dienst- tauglichen des hommes propres au service
1	2	3	4	5	6
Für — Pour 1903	16,494	5,098	12,075	33,667	49.0
" — " 1902	16,467	5,798	11,458	33,723	48.8
" — " 1901	16,234	5,717	11,155	33,106	49.0
" — " 1900	17,126	5,679	10,218	33,023	51.8
" — " 1899	17,886	5,979	10,270	34,135	52.4
" — " 1898	18,313	6,217	10,478	35,008	52.3
" — " 1897	18,740	7,116	10,033	35,889	52.2
" — " 1896	17,087	7,438	9,902	34,427	49.6
" — " 1895	17,564	7,113	9,473	34,150	51.4
" — " 1894	16,933	6,909	8,824	32,666	52.1
" — " 1893	16,764	6,498	8,486	31,748	50.6
" — " 1892	15,827	6,283	9,268	31,378	54.4
" — " 1891	15,464	5,840	8,957	30,261	51.1
" — " 1890	14,837	6,157	8,525	29,519	50.3
" — " 1889	15,172	5,407	8,451	29,030	52.3
" — " 1888	15,432	5,691	8,488	29,611	52.1
" — " 1887	15,239	6,109	8,975	30,323	50.3
" — " 1886	14,986	6,173	9,553	30,712	48.8
" — " 1885	14,488	6,088	9,365	29,941	48.3
" — " 1884	14,793	6,231	8,894	29,918	49.5
" — " 1883	14,775	6,188	8,736	29,699	49.8
" — " 1882	14,034	5,835	9,510	29,379	47.7
" — " 1881	12,967	5,461	10,718	29,146	44.4

2. Rekrutierung nach Waffengattungen.

2. Recrutement d'après les différentes armes.

Jahre Années	Infanterie Infanterie	Kavallerie Cavalerie	Artillerie Artillerie	Genie Génie	Sanität Troupes sanitaires	Verwaltung Troupes d'adminis- tration	Total ¹⁾
1	2	3	4	5	6	7	8
Für — Pour 1903	²⁾ 12,341	589	2,202	599	605	158	16,494
" — " 1902	³⁾ 12,288	589	2,190	646	592	162	16,467
" — " 1901	12,233	582	2,136	594	524	165	16,234
" — " 1900	13,281	560	2,096	511	519	161	17,128
" — " 1899	13,944	544	2,143	528	523	169	17,851
" — " 1898	14,743	537	1,940	475	478	166	18,339
" — " 1897	15,206	557	1,886	411	479	141	18,680
" — " 1896	13,343	591	2,080	475	461	97	17,047
" — " 1895	13,785	551	2,127	494	432	139	17,528
" — " 1894	13,432	446	2,165	546	426	133	17,148
" — " 1893	12,549	522	2,361	675	460	154	16,721
" — " 1892	11,665	433	2,325	743	457	140	15,763
" — " 1891	11,462	378	2,323	714	451	138	15,466
" — " 1890	11,046	336	2,228	686	422	119	14,837
" — " 1889	11,379	340	2,240	684	407	122	15,172
" — " 1888	11,602	312	2,157	718	445	108	15,432
" — " 1887	11,542	333	2,060	755	434	115	15,239
" — " 1886	11,386	312	1,962	782	445	99	14,986
" — " 1885	10,864	312	1,987	758	445	122	14,488
" — " 1884	11,441	346	1,750	729	427	100	14,793
" — " 1883	11,442	349	1,710	742	410	113	14,766
" — " 1882	10,624	386	1,764	733	421	106	14,034
" — " 1881	9,565	319	1,797	704	480	102	12,967

¹⁾ Die Nichtübereinstimmung einiger Totalsummen mit den entsprechenden Totalsummen in Kolonne 2 von obstehender Tabelle 1 rührt meistens davon her, dass nachträglich noch Einteilungen oder Dispensationen stattfanden.

²⁾ Le fait que quelques totaux ne concordent pas avec les totaux correspondants de la 2^{me} rubrique du tableau ci-dessus provient, dans la plupart des cas, de mutations, dispenses et exemptions survenues après l'incorporation.

³⁾ Darunter 38 Radfahrer. — ²⁾ Y compris 86 cyclistes.

³⁾ " 32 " ³⁾ " " 32 "

3. Effektivbestand der Armee nach Waffengattungen.
3. Effectif de l'armée d'après les différentes armes.

a. Auszug. — a. Elite.

Jahre Années (1. Januar 1er janvier)	General- stab Etat- major	In- fanterie In- fanterie	Ka- vallerie Ca- valerie	Ar- tillerie Ar- tillerie	Genie Génie	Sanität Troupes sanitaires	Ver- waltung Troupes d'admin- istration	Justiz Justice	Übrige Waffen- gattungen Autres armes	Total
1	2	3	4	5	6	7	8	9	10	11
1903	117	112,290	4,791	19,203	5,370	5,045	1,501	85	654	149,047
1902	114	115,365	4,742	19,876	5,526	5,033	1,459	81	501	152,697
1901	76	114,843	4,641	20,113	5,507	4,940	1,444	50	508	152,122
1900	61	113,617	4,551	20,442	5,586	4,928	1,451	50	1) 565	151,251
1899	66	111,553	4,368	20,449	5,734	4,747	1,436	49	401	148,803
1898	66	108,309	4,245	21,355	5,915	5,127	1,607	48	2) 519	147,191
1897	66	105,542	3,972	21,803	6,209	5,053	1,591	48	3) 538	144,822
1896	69	102,507	3,758	21,632	6,356	4,980	1,580	50	4) 422	141,354
1895	78	100,353	3,458	20,549	6,603	4,661	1,568	50	5) 329	137,649
1894	96	97,929	3,244	20,294	6,792	4,597	1,590	55	6) 335	134,932
1893	87	95,321	3,105	19,434	7,355	4,601	1,440	81	—	131,424
1892	96	93,039	3,008	18,801	7,386	4,594	1,500	75	—	128,499
1891	81	92,685	2,877	18,734	7,402	4,669	1,492	33	—	127,973
1890	79	91,394	2,792	18,369	7,448	4,877	1,442	43	—	126,444
1889	63	90,183	2,801	18,628	7,460	4,990	1,404	41	—	125,570
1888	68	88,172	2,820	18,318	7,263	4,950	1,404	36	—	123,031
1887	66	86,199	2,844	18,129	7,002	4,773	1,341	39	—	120,393
1886	65	84,046	2,861	17,635	6,543	4,696	1,295	38	—	117,179

- 1) Darunter 72 Feldpost- und Feldtelegraphenoffiziere und Unteroffiziere, 98 Feldprediger, 99 Stabssekretäre und 301 Radfahrer.
- 2) Darunter 78 Feldpost- und Feldtelegraphenoffiziere, 85 Feldprediger, 130 Stabssekretäre und 226 Radfahrer.
- 3) Darunter 78 Feldpost- und Feldtelegraphenoffiziere, 85 Feldprediger, 130 Stabssekretäre und 245 Radfahrer.
- 4) Darunter 80 Feldpost- und Feldtelegraphenoffiziere, 68 Feldprediger, 91 Stabssekretäre und 188 Radfahrer.
- 5) Darunter 29 Feldpost- und Feldtelegraphenoffiziere, 68 Feldprediger, 50 Stabssekretäre und 187 Radfahrer.
- 6) Darunter 29 Feldpost- und Feldtelegraphenoffiziere, 68 Feldprediger, 50 Stabssekretäre und 198 Radfahrer.
- 1) Dont 72 officiers et sous-offic. de poste et de télégr. de camp., 98 aumôniers, 99 secrét. d'état-major et 301 vélocipédistes.
- 2) Dont 78 officiers de poste et de télégr. de campag., 85 aumôniers, 130 secrétaires d'état-major et 226 vélocipédistes.
- 3) Dont 78 officiers de poste et de télégr. de campag., 85 aumôniers, 130 secrétaires d'état-major et 245 vélocipédistes.
- 4) Dont 80 officiers de poste et de télégr. de campag., 68 aumôniers, 91 secrétaires d'état-major et 188 vélocipédistes.
- 5) Dont 29 officiers de poste et de télégr. de campag., 68 aumôniers, 50 secrétaires d'état-major et 187 vélocipédistes.
- 6) Dont 29 officiers de poste et de télégr. de campag., 68 aumôniers, 50 secrétaires d'état-major et 198 vélocipédistes.

b. Landwehr. — b. Landwehr.

Jahre — Années (1. Januar — 1er janvier)	Infanterie		Ka- vallerie Ca- valerie	Ar- tillerie Ar- tillerie	Genie Génie	Sanität Troupes sanitaires	Ver- waltung Troupes d'admin- istration	Radfahrer Cyclistes	Total*
	I. Aufgeb. 1er ban	II. Aufgeb. IIe ban							
1	2	3	4	5	6	7	8	9	10
1903	39,975	22,619	3,638	13,202	4,368	3,314	874	104	88,094
1902	40,803	21,744	3,524	13,362	4,434	3,598	854	95	88,414
1901	40,840	21,059	3,433	13,577	4,461	3,630	854	89	87,943
1900	40,063	21,261	3,391	13,641	4,467	3,614	850	77	87,364
1899	38,832	21,327	3,324	13,538	4,239	3,530	820	66	85,676
1898		58,528	3,292	12,812	3,894	3,707	927	—	83,160
1897		58,528	3,261	12,511	3,849	3,428	855	—	82,432
1896		57,574	3,205	11,774	3,519	3,305	783	—	80,160
1895		57,507	3,136	12,497	3,472	3,178	723	—	80,513
1894		57,979	2,936	12,357	3,236	3,063	673	—	80,244
1893		59,408	2,979	12,036	3,601	2,909	537	—	81,470
1892		59,751	2,986	11,867	3,284	2,705	497	—	81,090
1891		60,185	2,775	11,509	2,924	2,429	437	—	80,259
1890		61,877	2,721	11,143	2,565	2,064	413	—	80,783
1889		63,243	2,693	10,363	2,311	1,765	328	—	80,703
1888		64,026	2,634	9,569	2,163	1,555	292	—	80,239
1887		65,964	2,567	9,067	2,086	1,503	239	—	81,426
1886		68,741	2,557	8,935	2,111	1,457	234	—	84,035
1885		70,681	2,502	8,893	2,139	1,405	192	—	85,812
1884		73,073	2,428	8,798	2,210	1,397	216	—	88,122
1883		75,425	2,396	8,680	2,206	1,332	220	—	90,259
1882		77,463	2,420	8,656	2,232	1,287	120	—	92,178
1881		78,311	2,421	8,449	2,248	1,238	69	—	92,736

* Ohne Stäbe. — * Sans les officiers d'état-major.

c. Kontrollstärke des Landsturmes auf 1. Januar 1903 (verglichen mit früheren Jahren).
 c. Effectif de contrôle du landsturm au 1^{er} janvier 1903 comparé avec les années précédentes.

Divisionskreise Arrondissements de division	Bewaffneter Landsturm — Landsturm armé												Hilfstruppen — Troupes auxiliaires						Total				
	Füsiliers — Fusiliers				Schützen — Carabiniers				Positionsartillerie Artillerie de position				Pioniere — Pionniers			Folker in Militärabteilungen Quartiers des étal. milit., ateliers et magasins				Sanitätsdienst Service sanitaire	Vergewandlungs- dienst Service des substances	Transport- und Nachrichten- dienst Service de transport et des nouvelles	Police, pompier, service de bureau et troupes de dépôt
	Offiziere Officers	Unteroffiziere Sous-officiers	Soldaten Soldats	Offiziere Officers	Unteroffiziere Sous-officiers	Soldaten Soldats	Offiziere Officers	Unteroffiziere Sous-officiers	Soldaten Soldats	Offiziere Officers	Unteroffiziere Sous-officiers	Soldaten Soldats	Offiziere Officers	Unteroffiziere Sous-officiers	Soldaten Soldats	Offiziere Officers	Unteroffiziere Sous-officiers	Soldaten Soldats					
1	2	3	4	5	6	7	8	9	10	11	12	13	14	15	16	17	18	19					
Total am 1. Januar 1903 } Total au 1 ^{er} janv. 1903 }	1,528	4,929	34,093	78	298	2,016	105	423	2,436	516	1,735	110,621	27,930	7,465	7,194	24,772	63,105	289,244					
Total am 1. Januar 1902 } Total au 1 ^{er} janv. 1902 }	1,538	4,961	34,347	83	338	2,220	98	419	2,364	526	1,660	109,282	27,249	7,480	7,041	24,449	59,388	283,643					
Total am 1. Januar 1901 } Total au 1 ^{er} janv. 1901 }	1,512	5,014	35,290	94	316	2,280	108	381	2,492	540	1,623	106,511	26,363	7,441	6,774	22,649	59,168	278,556					
Total am 1. Januar 1900 } Total au 1 ^{er} janv. 1900 }	1,578	5,299	36,288	95	320	2,215	110	408	2,400	612	1,644	105,736	26,210	7,551	6,559	23,983	55,999	277,007					
Total am 1. Januar 1899 } Total au 1 ^{er} janv. 1899 }	1,591	5,562	37,222	109	395	2,729	98	412	2,322	624	1,659	104,745	25,899	7,683	6,535	23,951	54,060	275,596					
Total am 1. Januar 1898 } Total au 1 ^{er} janv. 1898 }	1,574	6,026	39,400	112	452	3,042	93	421	2,351	633	1,601	101,838	25,472	7,704	6,323	23,866	50,872	271,780					
Total am 1. Januar 1897 } Total au 1 ^{er} janv. 1897 }	1,669	6,257	40,877	123	446	3,187	101	470	2,372	688	1,531	100,015	24,955	7,612	6,187	23,719	48,345	268,554					
Total am 1. Januar 1896 } Total au 1 ^{er} janv. 1896 }	1,722	6,452	42,584	112	458	3,348	99	434	2,405	749	1,471	97,147	24,331	7,683	6,100	24,229	45,409	264,733					
Total am 1. Januar 1895 } Total au 1 ^{er} janv. 1895 }	1,778	6,396	45,392	115	449	3,884	121	498	2,591	764	1,017	102,744	22,880	8,529	8,887	19,339	44,979	270,363					
Total am 1. Januar 1894 } Total au 1 ^{er} janv. 1894 }	1,783	6,135	46,063	118	483	4,071	118	463	2,625	786	676	114,496	17,042	8,940	9,519	12,245	47,733	273,296					
Total am 1. Januar 1893 } Total au 1 ^{er} janv. 1893 }	1,761	6,196	55,430	147	600	5,662	113	516	2,914	791	708	108,648	16,583	9,177	9,510	12,268	42,749	273,773					

4. Die freiwilligen Schiessvereine der Schweiz 1893—1902.

Nach den Angaben von Herrn Oberstlieutenant Kindler in Zürich.

4. *Les sociétés suisses de tir, de 1893 à 1902.**D'après les données de M. le lieutenant-col. Kindler, à Zurich.*a. Zahl der Vereine.* — a. *Nombre des sociétés.**

Kantone — Cantons	1902	1901	1900	1899	1898	1897	1896	†1895	1894	1893
1	2	3	4	5	6	7	8	9	10	11
Zürich	374	374	376	371	364	360	364	340	329	326
Bern	678	672	671	657	641	624	613	591	564	548
Luzern	127	126	123	118	121	116	115	114	107	111
Uri	23	22	21	21	20	21	20	20	18	18
Schwyz	71	69	68	68	68	64	65	63	56	54
Obwalden	12	12	12	12	11	11	11	12	12	12
Nidwalden	12	12	12	14	13	13	13	12	13	13
Glarus	46	44	45	46	45	46	46	44	43	42
Zug	19	20	20	20	20	20	20	20	18	18
Fribourg	92	89	90	88	90	85	83	73	72	72
Solothurn	181	181	179	178	172	168	163	159	154	151
Baselstadt	15	16	15	14	14	14	14	14	12	13
Baselland	128	128	131	129	123	121	118	110	96	90
Schaffhausen	41	40	40	41	41	41	42	41	40	39
Appenzell A.-Rh.	52	51	51	53	55	53	53	47	43	42
Appenzell I.-Rh.	21	20	19	19	18	18	15	15	14	14
St. Gallen	290	292	291	299	296	296	289	273	253	248
Graubünden	192	197	177	201	192	190	185	180	154	155
Aargau	339	336	338	334	324	319	314	308	290	278
Thurgau	175	173	171	175	170	168	168	166	152	152
Tessin	93	92	90	87	82	81	80	78	65	68
Vaud	340	334	328	318	313	311	306	298	289	291
Valais	164	159	143	155	148	139	128	133	83	98
Neuchâtel	96	98	94	94	93	91	91	90	86	84
Genève	14	14	13	13	13	14	12	15	14	13
Schweiz — Suisse	3,595	3,571	3,518	3,525	3,447	3,384	3,328	3,216	2,977	2,950

* In obigen Zahlen sind auch die Revolverschiessvereine inbegriffen.

† Die Vermehrung der Schiessvereine im Jahre 1895 gegenüber dem Jahre 1894 rührt her von der Schiesspflichtigerklärung des bewaffneten Landsturms.

* *Dans les nombres ci-dessus sont aussi comprises les sociétés de tir au revolver.*† *L'augmentation du nombre des sociétés en 1895 comparativement à 1894 provient de l'obligation pour l'infanterie du landsturm de participer au tir obligatoire.*

b. Zahl der Mitglieder.¹⁾ — b. Nombre des membres.¹⁾

Kantone Cantons	1902	1901	1900	1899	1898	1897	1896	²⁾ 1895	1894	1893
1	2	3	4	5	6	7	8	9	10	11
Zürich	22,057	22,795	23,757	23,964	22,008	22,916	20,661	21,532	15,075	14,982
Bern	37,217	36,435	38,874	37,590	39,460	33,842	34,762	30,768	24,808	21,922
Luzern	13,172	12,513	12,360	12,829	12,164	11,743	11,202	11,654	8,577	9,172
Uri	1,200	1,330	1,296	1,416	1,286	1,346	1,153	1,237	613	749
Schwyz	3,833	3,989	3,908	3,916	3,534	3,754	3,322	3,613	1,967	2,104
Obwalden	1,593	1,617	1,655	1,655	1,301	1,379	1,140	1,278	843	824
Nidwalden	1,770	1,822	1,926	1,954	1,899	1,589	1,542	1,629	1,484	1,679
Glarus	2,018	2,230	2,408	2,408	2,234	2,552	2,279	2,448	1,638	1,714
Zug	2,360	2,395	2,562	2,646	2,206	2,322	2,200	2,331	1,651	1,793
Fribourg	8,970	8,079	7,451	7,539	8,201	6,552	7,180	5,530	3,702	4,577
Solothurn	6,851	6,800	7,030	7,005	7,171	6,956	6,945	6,645	5,431	4,706
Baselstadt	3,529	3,399	3,661	3,661	3,778	3,202	3,190	2,739	2,386	1,949
Baselland	4,791	4,601	4,756	4,762	5,063	4,702	4,876	4,318	3,575	4,100
Schaffhausen	2,039	2,099	2,358	2,395	2,171	2,306	2,201	2,259	1,565	1,632
Appenz. A.-Rh.	3,009	3,008	3,567	3,615	3,330	3,665	3,344	3,330	2,030	2,049
Appenz. L.-Rh.	820	877	1,072	1,072	992	1,075	968	970	587	541
St. Gallen	13,713	14,373	16,209	16,414	15,060	16,057	14,937	15,543	10,562	10,457
Graubünden	5,763	6,390	7,053	7,070	6,292	6,441	5,791	6,618	3,493	3,614
Aargau	13,385	13,411	13,652	13,623	13,542	13,055	12,629	12,584	9,724	8,870
Thurgau	5,841	6,228	7,053	7,074	6,573	6,784	6,593	7,175	4,448	4,126
Tessin	8,694	8,449	7,210	7,307	6,179	5,896	5,510	5,805	4,096	4,734
Vaud	25,928	24,522	23,541	23,757	24,694	22,640	22,313	19,278	15,251	16,202
Valais	8,278	7,482	7,515	7,418	7,306	6,329	5,531	5,483	2,277	3,207
Neuchâtel	7,473	7,241	6,422	7,486	7,827	6,958	7,304	6,526	4,877	4,991
Genève	9,203	7,633	5,850	5,900	6,253	4,409	4,632	3,856	2,826	3,423
Schweiz Suisse }	213,567	209,718	213,146	214,476	210,524	198,470	192,205	185,149	133,486	134,117

¹⁾ In obigen Zahlen sind auch die Revolverschützen inbegriffen.

²⁾ Die Vermehrung der Mitgliederzahl der Schiessvereine um 51,663 Mann im Jahre 1895 gegenüber 1894 rührt von der Bestimmung her, dass die bewaffneten Landsturmmannschaften ihre obligatorischen Schüsse als Mitglieder von Schiessvereinen abgeben müssen (Bundesratsbeschluss vom 11. Dezember 1894).

¹⁾ Dans les nombres ci-dessus sont aussi comprises les sociétés de tir au revolver.

²⁾ L'augmentation du nombre des membres, soit 51,663 hommes, en 1895, en regard de 1894, résulte de ce que l'infanterie du landsturm a commencé à prendre part alors aux exercices de tir obligatoires (arrêté du Conseil fédéral du 11 décembre 1894).

5. Beiträge des Bundes an die Schiessvereine und deren Mitglieder im Jahre 1902.

Nach den Angaben von Herrn Major Biedermann, Sekretär des Waffenchefs der Infanterie.

5. Subsidies de la Confédération accordés aux sociétés de tir et à leurs membres en 1902.

D'après les données de M. le major Biedermann, secrétaire du chef d'arme de l'infanterie.

Kantone — Cantons	Zahl der Vereine	Gesamtzahl der Mitglieder	Durchführung des obligatorischen Programms (Bedingungschiessen)	Fakultative Übungen	Revolver-schiessen	Total der Beiträge des Bundes
	Nombre des sociétés	Nombre total des membres	Exercices obligatoires (tir à conditions)	Exercices facultatifs	Tir au revolver	Total des subsides de la Confédération
			Fr.	Fr.	Fr.	Fr.
1	2	3	4	5	6	7
Zürich	374	22,057	22,347	10,699.5	705	33,751.5
Bern	678	37,217	41,215.5	19,272	363	60,850.5
Luzern	127	13,172	7,354.5	2,839.5	—	10,194
Uri	23	1,200	834	477	—	1,311
Schwyz	71	3,833	3,367.5	1,294.5	60	4,722
Obwalden	12	1,593	750	124.5	30	904.5
Nidwalden	12	1,770	1,024.5	553.5	—	1,578
Glarus	46	2,018	2,415	1,198.5	63	3,676.5
Zug	19	2,360	1,090.5	337.5	18	1,446
Fribourg	92	8,940	8,559	2,916	—	11,475
Solothurn	181	6,851	8,713.5	6,877.5	15	15,606
Basel-Stadt	15	3,529	2,508	1,272	33	3,813
Basel-Land	128	4,791	5,701.5	3,547.5	—	9,249
Schaffhausen	41	2,039	2,437.5	1,329	54	3,820.5
Appenzell A.-Rh.	52	3,009	2,887.5	1,675.5	21	4,584
Appenzell I.-Rh.	21	820	1,107	613.5	42	1,762.5
St. Gallen	290	13,713	13,909.5	9,145.5	138	23,193
Graubünden	192	5,763	6,076.5	2,670	—	8,746.5
Aargau	339	13,385	15,127.5	7,272	93	22,492.5
Thurgau	175	5,841	6,826.5	4,143	66	11,035.5
Tessin	93	8,694	7,539	2,376	54	9,969
Vaud	340	25,928	26,457	11,703	408	38,568
Valais	164	8,278	7,716	1,192.5	33	8,941.5
Neuchâtel	96	7,473	9,234	2,485.5	66	11,785.5
Genève	14	9,203	7,458	1,132.5	135	8,725.5
Schweiz — Suisse	3,595	213,507	212,656.5	97,147.5	2,397	312,201

6. Die Kadettencorps der Schweiz in den Jahren 1898 bis 1902

6. *Les corps de cadets en Suisse de 1898 à 1902*

Nach den Angaben von Herrn Oberstlieut. Kindler in Zürich.

Kadettencorps <i>Corps de cadets</i>	* 1902				* 1901			
	Anzahl der Kadetten <i>Nombre des cadets</i>	Zum Besuche des Bundes- beitrages berechtigt <i>Ont droit à la subvention fédérale</i>	Bundes- beitrag <i>Subven- tion fédérale</i>	Total per Kanton <i>par canton</i>	Anzahl der Kadetten <i>Nombre des cadets</i>	Zum Besuche des Bundes- beitrages berechtigt <i>Ont droit à la subvention fédérale</i>	Bundes- beitrag <i>Subven- tion fédérale</i>	Total per Kanton <i>par canton</i>
		Fr.	Fr.	Fr.		Fr.	Fr.	Fr.
Kanton Zürich.								
Herrliberg	14	10	50		17	6	30	
Horgen	117	52	260		111	34	170	
Meilen	36	21	105		33	20	100	
Pfäffikon	38	9	45		38	21	105	
Rüti	25	25	125		24	23	115	
Stäfa	36	21	105		35	9	45	
Thalwil	28	19	95		25	20	100	
Wädenswil	47	23	115		44	22	110	
Winterthur	268	239	1195		236	211	1,055	
Zürich, Kantonsschule . . .	154	149	745		148	144	720	
„ Ldw. Schule Strickhof . .	28	24	120		25	25	125	
Zürich	140	133	665	3,625	168	165	825	3,500
Kanton Bern.								
Bern — Berne	422	176	880		445	121	605	
Bern, Waisenhaus	66	22	110		60	20	100	
Biel — Bienne	382	96	480		392	111	555	
Burgdorf — Berthoud . . .	195	58	290		191	50	250	
Herzogenbuchsee	101	26	130		99	35	175	
Huttwil	60	10	50		64	12	60	
Langenthal	145	45	225		150	50	250	
Porrentruy	130	42	210		—	—	—	
Thun	194	77	385	2,760	194	71	355	2,350
Kanton Luzern.								
Luzern, Sekundarschule . . .	125	68	340	340	115	29	145	145
Kanton Glarus.								
Glarus	85	48	240	240	92	51	255	255
Kanton Solothurn.								
Olten	138	49	245		128	47	235	
Solothurn	175	166	830	1,075	127	127	635	870

* Laut der Verordnung über Abgabe und Kontrolle des Kadettengewehres, Mod. 1897, und den Schiessunterricht der Kadettencorps, vom 23. Dez. 1898, erhalten die Kadettencorps, statt der bisher verabfolgten Beiträge und Prämien, nur mehr einen vom schweizer. Bundesrat zu bestimmenden Bundesbeitrag, und zwar für jeden Kadetten, welcher alle Vorschriften dieser Verordnung erfüllt, insbesondere auch gehörig vorbereitet ist und sämtliche Übungen einer Schiessklasse absolviert hat.

Mittelst Schlussnahme des schweizer. Bundesrates vom 1. Dez. 1899 ist dieser Bundesbeitrag auf Fr. 5 per Kadett festgesetzt worden.

Laut der im Jahrgang 1887 der „Zeitschrift für schweizerische Statistik“, Seite 216—236, veröffentlichten Arbeit „Die Kadettencorps in der Schweiz im Jahre 1887“ von G. Lambelet, bestanden damals in der Schweiz 47 Kadettencorps. Im übrigen verweisen wir diejenigen, welche sich für das Kadettenwesen interessieren, auf vorgenannte Arbeit, welche auch für die Gegenwart, besonders was die Ansichtsaussagen der verschiedenen Kadettenkommissionen betrifft, ihren vollen Wert beibehalten hat.

und die vom Bunde erteilten Beiträge und Prämien.*
*et les subsides et primes alloués par la Confédération.**

D'après les données de M. le lieutenant-colonel Kindler, à Zürich.

* 1900				* 1899				1898			
Anzahl der Kadetten Nombre des cadets	Zum Bezuge des Bundesbeitrages berechtigt Ont droit à la subvention fédérale Fr.	Bundesbeitrag Subvention fédérale Fr.	Total per Kanton par canton Fr.	Anzahl der Kadetten Nombre des cadets	Beiträge für Bedingungen-schlussen Subsides pour tir à conditions Fr.	Prämien Primes Fr.	Total Fr.	Anzahl der Kadetten Nombre des cadets	Beiträge für Bedingungen-schlussen Subsides pour tir à conditions Fr.	Prämien Primes Fr.	Total Fr.
10	11	12	13	14	15	16	17	18	19	20	21
20	6	30		15	13	65		19	29	15	44
102	47	235		82	45	225		70	99	20	119
41	23	115		29	13	65		26	31	—	31
42	20	100		35	19	95		39	68	25	93
20	16	80		20	20	100		34	27	25	52
46	26	130		42	21	105		35	52	20	72
33	24	120		31	25	125		38	55	20	75
43	27	135		44	23	115		41	54	—	54
274	239	1,195		271	253	1,265		400	436	230	666
130	130	650		112	104	520		?	—	170	170
20	19	95		—	—	—		—	—	—	—
117	115	575	3,460	106	103	515	3,195	—	—	—	—
472	156	780		442	163	815		—	—	—	—
—	—	—		—	—	—		—	—	—	—
350	93	465		325	76	380		288	96	170	266
189	47	235		192	46	230		188	—	115	115
100	43	215		103	39	195		115	66	65	131
55	21	105		—	—	—		—	—	—	—
154	50	250		141	45	225		144	81	90	171
124	31	155		150	68	340		170	96	85	181
184	54	270		181	54	270		175	97	100	197
—	—	—	2,475	—	—	—	2,455	—	—	—	—
98	57	285	285	92	49	245	245	80	90	60	150
155	55	275		144	44	220		138	114	85	199
128	128	640	915	116	115	575	795	156	75	90	165

* Sivant le règlement du 28 décembre 1898 concernant la remise et le contrôle de l'arme des cadets, modèle 1897, et l'instruction du tir dans les corps de cadets, ceux-ci ne reçoivent plus comme précédemment des subsides et des primes, mais uniquement un subside alloué par le Conseil fédéral et proportionné au nombre des cadets qui ont observé toutes les prescriptions réglementaires et qui, en particulier, ont acquis une sérieuse préparation et ont fait tous les exercices d'une classe de tir.

Par décision du Conseil fédéral du 1er décembre 1899, ce subside est de 5 fr. par cadet.

D'après une compilation parue en 1887 dans le Journal de statistique suisse, pages 216 à 226 sous le titre „Die Kadettenkorps in der Schweiz im Jahre 1887“ par G. Lambelet, il existait alors en Suisse 47 corps de cadets. Les personnes qu'intéresse cette question trouveront, exprimées dans ce travail, qui a gardé toute son actualité, les vues des différentes commissions de cadets.

1900				1899				1898			
Anzahl der Kadetten Nombre des cadets	Beiträge für Bedingungs-schlessen Subsides pour tir à conditions	Bundesbeitrag Subvention fédérale Fr.	Total per Kanton par canton Fr.	Anzahl der Kadetten Nombre des cadets	Beiträge für Bedingungs-schlessen Subsides pour tir à conditions Fr.	Prämien Primes Fr.	Total Fr.	Anzahl der Kadetten Nombre des cadets	Beiträge für Bedingungs-schlessen Subsides pour tir à conditions Fr.	Prämien Primes Fr.	Total Fr.
10	11	12	13	14	15	16	17	18	19	20	21
289	61	305	305	253	58	290	290	275	135	145	28
90	73	365	365	92	73	365	365	105	132	60	192
141	49	295		151	59	295		175	135	110	245
104	72	295	605	88	59	295	590	71	80	35	115
48	30	—		—	—	—		56	—	30	30
320	317	1,730	1,735	550	346	1,730	1,730	551	532	370	902
335	63	360	315	312	72	360	360	85	103	50	153
—	—	—		—	—	—		76	119	40	159
180	91	455		175	76	380		171	126	—	126
73	27	135		—	—	—		61	19	30	49
126	48	240		132	51	255		119	67	65	132
—	—	—		—	—	—		—	—	—	—
77	41	205		83	36	180		86	60	50	110
—	—	—		—	—	—		—	—	—	—
—	—	—		—	—	—		—	—	—	—
52	14	70		34	12	60		—	—	—	—
31	7	35		27	11	55		28	26	15	41
90	39	195		80	30	150		84	54	55	109
54	32	160		60	22	110		31	46	40	86
60	24	120		58	24	120		54	—	35	35
—	—	—		—	—	—		—	—	—	—
86	44	220		105	55	275		128	97	80	177
60	31	155		57	29	145		60	—	30	30
62	24	120		64	26	130		—	—	—	—
80	26	130		—	—	—		—	—	—	—
—	—	—	2,240	—	—	—	1,860	—	—	—	—
259	126	630	630	249	116	580	580	253	132	155	287
—	—	—	—	—	—	—	—	—	—	—	—
—	—	—	—	—	—	—	—	290	105	185	290
265	17	85	85	262	28	140	140	272	55	160	215

7. Der militärische Vorunterricht
7. L'instruction militaire préparatoire

Kantone <i>Cantons</i>	1887		1888		1889		1890		1891		1892		1893	
	Anzahl Schüler bei Beginn des Kurses	am Schluss des Kurses	Anzahl Schüler bei Beginn des Kurses	am Schluss des Kurses	Anzahl Schüler bei Beginn des Kurses	am Schluss des Kurses	Anzahl Schüler bei Beginn des Kurses	am Schluss des Kurses	Anzahl Schüler bei Beginn des Kurses	am Schluss des Kurses	Anzahl Schüler bei Beginn des Kurses	am Schluss des Kurses	Anzahl Schüler bei Beginn des Kurses	am Schluss des Kurses
	<i>Nombre des élèves au com- mence- ment du cours</i>		<i>Nombre des élèves au com- mence- ment du cours</i>		<i>Nombre des élèves au com- mence- ment du cours</i>		<i>Nombre des élèves au com- mence- ment du cours</i>		<i>Nombre des élèves au com- mence- ment du cours</i>		<i>Nombre des élèves au com- mence- ment du cours</i>		<i>Nombre des élèves au com- mence- ment du cours</i>	
1	2	3	4	5	6	7	8	9	10	11	12	13	14	15
Zürich . . .	453	?	452	425	652	552	916	851	1244	1109	1667	1546	2185	1968
Bern . . .	—	—	236	195	368	301	290	199	268	196	256	186	677	536
Luzern . . .	245	168	156	114	—	—	35	22	64	57	117	98	114	87
Uri . . .	—	—	—	—	—	—	—	—	—	—	—	—	—	—
Schwyz . . .	—	—	—	—	—	—	40	32	39	35	—	—	—	—
Obwalden . .	—	—	—	—	—	—	—	—	—	—	—	—	—	—
Nidwalden . .	—	—	—	—	63	63	—	—	45	45	—	—	72	72
Glarus . . .	—	—	—	—	—	—	—	—	—	—	—	—	—	—
Zug . . .	—	—	—	—	114	107	46	30	—	—	—	—	—	—
Fribourg . . .	—	—	—	—	—	—	—	—	—	—	—	—	—	—
Solothurn . .	—	—	—	—	92	82	—	—	—	—	—	—	—	—
Basel-Stadt . .	—	—	—	—	—	—	392	346	237	138	237	207	220	271
Basel-Land . .	—	—	—	—	—	—	—	—	—	—	—	—	—	—
Schaffhausen .	—	—	136	108	350	250	—	—	—	—	—	—	—	—
App. A.-Rh. . .	—	—	—	—	—	—	—	—	—	—	—	—	—	—
App. I.-Rh. . .	—	—	—	—	—	—	—	—	—	—	—	—	—	—
St. Gallen . .	—	—	—	—	—	—	—	—	—	—	—	—	—	—
Graubünden . .	—	—	—	—	—	—	70	55	76	46	—	—	—	—
Aargau . . .	58	?	489	410	142	110	—	—	—	—	—	—	—	—
Thurgau . . .	—	—	—	—	—	—	—	—	—	—	—	—	—	—
Tessin . . .	—	—	—	—	—	—	—	—	—	—	—	—	—	—
Vaud . . .	—	—	—	—	—	—	—	—	—	—	—	—	—	—
Valais . . .	—	—	—	—	—	—	—	—	—	—	—	—	—	—
Neuchâtel . .	—	—	—	—	—	—	—	—	—	—	—	—	—	—
Genève . . .	145	80	—	—	—	—	—	—	—	—	—	—	—	—
Schweiz-Suisse	901	?	1469	1252	1781	1465	1789	1535	1973	1626	2277	2037	3268	2934

III. Stufe in der Schweiz 1887—1902.
 du III^e degré, 1887 à 1902.

1894		1895		1896		1897		1898		1899		1900		1901		1902	
Anzahl bei Beginn des Kurses	Schüler am Schluss des Kurses	Anzahl bei Beginn des Kurses	Schüler am Schluss des Kurses	Anzahl bei Beginn des Kurses	Schüler am Schluss des Kurses	Anzahl bei Beginn des Kurses	Schüler am Schluss des Kurses	Anzahl bei Beginn des Kurses	Schüler am Schluss des Kurses	Anzahl bei Beginn des Kurses	Schüler am Schluss des Kurses	Anzahl bei Beginn des Kurses	Schüler am Schluss des Kurses	Anzahl bei Beginn des Kurses	Schüler am Schluss des Kurses	Anzahl bei Beginn des Kurses	Schüler am Schluss des Kurses
Nombre des élèves au com- men- ce- ment du cours		Nombre des élèves au com- men- ce- ment du cours		Nombre des élèves au com- men- ce- ment du cours		Nombre des élèves au com- men- ce- ment du cours		Nombre des élèves au com- men- ce- ment du cours		Nombre des élèves au com- men- ce- ment du cours		Nombre des élèves au com- men- ce- ment du cours		Nombre des élèves au com- men- ce- ment du cours		Nombre des élèves au com- men- ce- ment du cours	
à la fin	à la fin	à la fin	à la fin	à la fin	à la fin	à la fin	à la fin	à la fin	à la fin	à la fin	à la fin	à la fin	à la fin	à la fin	à la fin	à la fin	à la fin
16	17	18	19	20	21	22	23	24	25	26	27	28	29	30	31	32	33
1937	1768	1834	1650	1571	1466	1908	1761	1693	1528	1682	1529	1934	1774	1775	1615	1592	1460
2649	1954	1467	1180	1036	870	406	352	1493	1194	1423	1184	1016	849	755	616	1309	1138
86	77	209	199	209	173	217	181	243	207	254	204	190	150	141	105	97	80
—	—	—	—	—	—	—	—	—	—	—	—	—	—	—	—	—	—
—	—	—	—	—	—	—	—	—	—	44	30	—	—	15	14	—	—
—	—	—	—	—	—	—	—	—	—	—	—	—	—	—	—	—	—
—	—	—	—	—	—	—	—	105	84	—	—	—	—	—	—	273	226
—	—	—	—	62	48	121	97	234	198	820	662	734	670	568	480	685	596
231	181	194	171	284	254	243	214	270	238	210	193	353	320	375	336	347	304
—	—	—	—	109	88	355	286	134	113	191	123	136	116	225	198	350	293
—	—	—	—	—	—	—	—	250	218	99	78	—	—	302	275	173	153
—	—	—	—	—	—	—	—	—	—	—	—	—	—	—	—	—	—
338	248	1567	1167	338	264	334	251	354	261	492	331	466	386	268	202	756	624
—	—	24	22	—	—	—	—	26	25	—	—	—	—	—	—	—	—
—	—	1020	896	894	765	961	807	1332	1200	1471	1300	1306	1196	997	856	1198	1043
—	—	586	486	307	248	216	169	—	—	276	240	—	—	375	319	—	—
—	—	—	—	—	—	—	—	—	—	—	—	—	—	—	—	—	—
—	—	—	—	—	—	—	—	—	—	—	—	—	—	146	78	210	176
—	—	—	—	—	—	—	—	—	—	—	—	—	—	—	—	—	—
—	—	—	—	—	—	—	—	—	—	—	—	—	—	241	220	440	376
—	—	—	—	—	—	—	—	—	—	—	—	—	—	110	76	152	85
5241	4228	6901	5771	4810	4176	4761	4118	6134	5266	6962	5874	6135	5461	6293	5390	7638	6590

7. Militärpensionen 1902. — 7. Pensions militaires en 1902.

Kantone Cantons	Etat für 1902 Etat pour 1902				Abgang in 1902 Diminution en 1902				Zuwachs in 1902 Augmentation en 1902				Etat für 1903 Etat pour 1903			
	Invaliden Invalides		Hinterlassene Autres ayants droit		Invaliden Invalides		Hinterlassene Autres ayants droit		Invaliden Invalides		Hinterlassene Autres ayants droit		Invaliden Invalides		Hinterlassene Autres ayants droit	
	Zahl Nombre	Fr.	Zahl Nombre	Fr.	Zahl Nombre	Fr.	Zahl Nombre	Fr.	Zahl Nombre	Fr.	Zahl Nombre	Fr.	Zahl Nombre	Fr.	Zahl Nombre	Fr.
1	3	3	4	5	6	7	9	9	10	11	12	13	14	15	16	17
Zürich	16	6,950	39	7,830	—	—	(1)	50	2	700	1	200	18	7,650	40	7,980
Bern	20	6,740	53	12,840	2	400	(4)	260	5	1,820	4	1,150	23	8,160	57	13,730
Luzern	7	2,150	4	1,350	—	—	—	—	2	300	1	100	9	2,450	5	1,450
Uri	1	400	1	100	—	—	—	—	—	—	—	—	1	400	1	100
Schwyz	1	700	2	450	—	—	(1)	150	—	—	—	—	1	700	2	300
Obwalden	—	—	1	150	—	—	—	—	—	—	—	—	—	—	1	150
Nidwalden	—	—	4	850	—	—	—	—	—	—	—	—	—	—	4	850
Glarus	2	500	3	500	—	—	—	—	—	—	—	—	2	500	3	500
Zug	1	100	1	200	—	—	—	—	—	—	—	—	1	100	1	200
Fribourg	2	400	12	2,660	—	—	(1)	100	—	—	1	350	2	400	13	2,910
Solothurn	4	1,700	9	2,050	—	—	—	—	3	1000	—	—	7	2,700	9	2,050
Baselstadt	1	300	3	1,000	—	—	—	—	1	200	—	—	2	500	3	1,000
Baselbund	2	400	4	500	—	—	—	—	—	—	—	—	2	400	4	500
Schaffhausen	3	1,200	6	1,100	—	—	—	—	—	—	—	—	3	1,200	6	1,100
Appenzell A.-Rh.	2	100	—	—	—	—	—	—	—	—	—	—	2	100	—	—
Appenzell I.-Rh.	—	—	—	—	—	—	—	—	—	—	—	—	—	—	—	—
St. Gallen	9	2,600	11	2,250	—	—	1	350	2	500	—	—	11	3,100	10	1,900
Graubünden	1	350	3	850	—	—	—	—	—	—	1	250	1	350	4	1,100
Aargau	19	6,650	9	2,050	2	800	1 (1)	400	2	600	2	850	19	6,450	10	2,500
Thurgau	1	400	7	1,950	—	—	1	200	—	—	—	—	1	400	6	1,750
Tessin	3	1,395	14	3,800	1	345	(2)	400	1	400	—	—	3	1,450	14	3,400
Vaud	10	4,040	20	5,900	2	645	—	—	3	900	1 (1)	300	11	4,295	21	6,200
Valais	3	1,550	8	1,950	—	—	—	—	—	—	1	300	3	1,550	9	2,250
Neuchâtel	9	4,350	1	250	1	300	1	250	—	—	—	—	8	4,050	1	100
Genève	—	—	1	100	—	—	—	—	—	—	—	—	—	—	1	100
Total	117	42,975	216	50,680	8	2,490	4 (10)	2,160	21	6,420	13 (1)	3,600	130	46,905	225	52,120

Die eingeklammerten Zahlen bedeuten Herabsetzung oder Erhöhung von Pensionen.
Les chiffres entre parenthèses indiquent la diminution ou l'augmentation des pensions.

XVII.

Politische Statistik der Schweiz.—*Statistique politique de la Suisse.*1. Die schweizerische Volksabstimmung vom 15. März 1903
über den Zolltarif.1. *Votation fédérale du 15 mars 1903*
*sur le tarif des douanes.*Vom eidg. statistischen Bureau. — *Par le bureau fédéral de statistique.*

Kantone <i>Cantons</i>	Stimm- be- rechtigte <i>Electeurs inscrits</i>	Gültige Stimmen <i>Suffrages valables</i>	An- nehmende <i>Acceptants</i>	Ver- werfende <i>Rejetants</i>	Verwerfende in % der gültigen Stimmen <i>Rejetants en % des suffrages valables</i>	Stimm- beteiligung in % der Stimmbe- rechtigten <i>Participa- tion au vote en % du nombre des élec- teurs ins- crits</i>	Gültige Referen- dums- unter- schriften <i>Signatures référé- ndaires valables</i>
1	2	3	4	5	6	7	8
Zürich	98,480	79,680	53,493	26,187	32.9	80.9	18,114
Bern	131,135	94,913	60,890	34,023	35.8	72.4	14,911
Luzern	36,294	25,089	18,713	6,376	25.4	69.1	3,301
Uri	4,621	3,465	1,571	1,894	54.7	75.0	508
Schwyz	13,360	7,899	4,402	3,497	44.3	59.1	1,398
Obwalden	3,997	2,407	1,972	435	18.1	60.2	232
Nidwalden	3,082	2,102	1,454	648	30.8	68.2	104
Glarus	8,251	6,482	2,954	3,528	54.4	78.6	2,592
Zug	6,411	3,828	2,330	1,498	39.1	59.7	869
Fribourg	30,962	21,677	16,844	4,833	22.3	70.0	680
Solothurn	23,895	17,038	11,719	5,319	31.2	71.3	3,304
Basel-Stadt	19,140	13,814	3,733	10,081	73.0	72.2	9,449
Basel-Land	14,324	9,369	5,585	3,784	40.4	65.4	994
Schaffhausen	8,535	7,423	5,767	1,656	22.3	87.0	1,032
Appenzel A.-Rh.	13,454	10,730	6,204	4,526	42.2	80.0	1,347
Appenzel I.-Rh.	2,944	2,486	842	1,624	65.3	84.4	149
St. Gallen	58,543	48,288	22,454	25,834	53.5	82.5	6,824
Graubünden	24,151	19,298	13,264	6,034	31.3	79.9	1,194
Aargau	46,329	40,632	31,477	9,155	22.5	87.7	2,453
Thurgau	26,675	20,519	15,444	5,075	24.7	76.9	1,889
Tessin	39,435	17,483	5,957	11,526	65.9	44.3	1,742
Vaud	69,605	42,007	28,203	13,804	32.9	60.4	6,999
Valais	29,301	21,204	13,439	7,765	36.6	72.4	3,449
Neuchâtel	30,049	22,646	2,163	20,483	90.4	75.4	13,838
Genève	24,567	16,645	1,107	15,538	93.3	67.8	9,095
Schweiz — Suisse	767,540	557,124	332,001	225,123	40.4	27.6	110,167

2. Die schweizerische Volksabstimmung vom 25. Oktober 1903.

Vom eidg. statistischen Bureau.

Kantone Cantons	Stimm- be- rechtigte Electeurs inscrits	Stimm- beteiligung in % der Stimmbe- rechtigten ¹⁾ Participa- tion au vote en % du nombre des electeurs inscrits ¹⁾	I. Initiativbegehren betr. Abänderung des Art. 72 der B.-V. (Wahl des Nationalrates) Initiative populaire concernant la revision de l'art. 72 de la C. F. (Election du Conseil national)				
			Gültige Stimmen Suffrages valables	Annehmende Acceptants	Verwerfende Rejetants	Verwerfende in % der gültigen Stimmen Rejetants en % des suffrages valables	Gültige Initiativ- unterschriften Signatures d'initiativ valables
1	2	3	4	5	6	7	8
Zürich	98,599	59.0	57,524	8,025	49,499	86.2	3,210
Bern	131,110	44.3	58,145	15,868	42,277	72.7	5,379
Luzern	36,250	44.1	15,976	7,362	8,614	53.9	10,403
Uri	4,637	58.7	2,724	1,501	1,223	44.9	1,355
Schwyz	13,334	36.5	4,869	2,334	2,535	52.1	2,360
Obwalden	3,986	38.8	1,548	854	694	44.8	1,082
Nidwalden	3,108	39.7	1,234	663	571	46.3	721
Glarus	8,198	63.2	5,179	318	4,861	93.9	37
Zug	6,454	31.6	2,042	781	1,261	61.8	990
Fribourg	31,126	44.8	13,943	9,464	4,479	32.1	6,849
Solothurn	23,840	53.7	12,792	2,765	10,027	78.4	1,181
Basel-Stadt	19,140	50.0	9,572	1,007	8,565	89.5	14
Basel-Land	14,298	47.6	6,750	1,140	5,610	83.1	—
Schaffhausen	8,569	79.4	6,803	1,234	5,569	81.9	114
Appenzell A.-Rh.	13,454	67.8	9,123	753	8,370	91.7	—
Appenzell I.-Rh.	2,917	76.7	2,237	350	1,887	84.4	4
St. Gallen	59,185	71.6	42,348	7,872	34,476	81.4	1,522
Graubünden	24,221	57.9	13,579	3,246	10,333	76.1	22
Aargau	46,123	78.0	35,983	9,691	26,292	73.1	6,958
Thurgau	26,425	60.1	15,877	3,061	12,816	80.7	3
Tessin	39,531	24.2	9,568	1,355	8,213	85.8	—
Vaud	68,504	39.1	26,766	6,258	20,508	76.6	10,129
Valais	29,009	40.8	11,836	8,001	3,835	32.4	5,046
Neuchâtel	30,576	38.3	11,719	910	10,809	92.2	—
Genève	24,948	48.3	12,059	308	11,751	97.4	—
Schweiz — Suisse	767,542	50.8	390,196	95,121	295,075	75.6	57,379

¹⁾ Für jede der drei Vorlagen ist in den einzelnen Kantonen die Zahl der gültigen Stimmen ungefähr gleich gross. Der Berechnung der Stimmbeteiligung ist daher jeweilen die Zahl der gültigen Stimmen bei derjenigen Vorlage zu Grunde gelegt worden, bei der sie am grössten war.

2. Votation fédérale du 25 octobre 1903.

Par le bureau fédéral de statistique.

II. Abänderung des Art. 32 ^{bis} der B.-V. (Kleinhandel mit geistigen Getränken) <i>Modification de l'art. 32^{bis} de la C. F. (Vente au détail des spiritueux)</i>				III. Bundesgesetz betr. Ergänzung des Bundesstrafrechtes (Anstiftung Militärpflichtiger zu Verbrechen) <i>Loi fédérale complétant le code pénal fédéral (Incitation ou entraînement des militaires à des crimes ou délits)</i>				
Gültige Stimmen <i>Suffrages valables</i>	Annehmende <i>Acceptants</i>	Verwerfende <i>Rejetants</i>	Verwerfende in % der gültigen Stimmen <i>Rejetants en % des suffrages valables</i>	Gültige Stimmen <i>Suffrages valables</i>	Annehmende <i>Acceptants</i>	Verwerfende <i>Rejetants</i>	Verwerfende in % der gültigen Stimmen <i>Rejetants en % des suffrages valables</i>	Gültige Referendums- unterschriften <i>Signatures référé- ndaires valables</i>
9	10	11	12	13	14	15	16	17
57,822	24,729	33,093	57.2	58,125	18,484	39,641	68.2	16,613
55,581	22,144	33,437	60.2	53,069	18,168	34,901	65.8	9,301
15,552	8,256	7,296	46.9	14,789	3,774	11,015	74.5	2,217
2,690	1,010	1,680	62.5	2,682	187	2,495	93.0	255
4,598	1,790	2,808	61.1	4,662	510	4,152	89.1	639
1,485	633	852	57.4	1,461	393	1,068	73.1	140
1,213	534	679	56.0	1,212	138	1,074	88.6	—
5,031	900	4,131	82.1	5,032	510	4,522	89.9	1,878
2,015	965	1,050	52.1	1,992	428	1,564	78.5	510
13,949	9,023	4,926	35.3	13,850	2,073	11,777	85.0	603
12,708	3,983	8,725	68.7	12,694	3,537	9,157	72.1	2,051
9,389	3,307	6,082	64.8	9,468	4,536	4,932	52.1	2,423
6,803	1,969	4,834	71.1	6,743	1,902	4,841	71.8	912
6,698	1,799	4,899	73.1	6,707	1,975	4,732	70.6	1,049
9,021	3,633	5,388	59.7	9,077	3,915	5,162	56.9	731
2,185	616	1,569	71.8	2,175	215	1,960	90.1	252
41,976	19,667	22,309	53.1	41,849	12,713	29,136	69.6	4,586
13,468	6,828	6,640	49.3	14,016	5,214	8,802	62.8	855
35,791	10,229	25,562	71.4	35,554	10,052	25,502	71.7	2,683
15,734	6,192	9,542	60.6	15,700	5,209	10,491	66.8	1,950
9,306	3,588	5,718	61.4	9,333	1,618	7,715	82.7	3,182
26,667	11,585	15,082	56.6	26,368	12,715	13,653	51.8	4,275
11,642	6,845	4,797	41.2	11,762	2,222	9,540	81.1	210
11,524	2,645	8,879	77.0	11,334	2,479	8,855	78.1	5,380
11,962	4,861	7,101	59.4	11,933	4,758	7,175	60.1	2,295
384,810	157,731	227,079	59.0	381,587	117,725	263,862	69.1	64,990

1) Le nombre des suffrages valables étant à peu près le même dans chaque canton pour chacune des trois propositions, nous avons établi la proportion des votants sur la base du chiffre le plus élevé de suffrages valables.

3. Erwerbungen des schweizerischen

Nach den Mitteilungen des

3. Acquisition du droit de

D'après les communications du

Jahre	Gesamtzahl der Gesuche um Erteilung der Bewilligung zur Einbürgerung <i>Total des demandes en autorisation de naturalisation</i>	Von der Gesamtzahl der eingereichten Gesuche <i>Du nombre total des demandes en autorisation de naturalisation</i>				Die erteilten Bewilligungen <i>Les autorisations accordées se ré-</i>				
		wurden vom Bundesrate bewilligt <i>ont été agréées par le Conseil fédéral</i>	wurden vom Bundesrate abgewiesen <i>n'ont pu être admises par le Conseil fédéral</i>	wurden vom Gesuchsteller zurückgezogen <i>ont été retirées par les postulants</i>	waren am 31. Dezember noch nicht erledigt <i>étaient en instance au 31 déc.</i>	Deutsche <i>Allemands</i>	Franzosen <i>Français</i>	Italiener <i>Italiens</i>	Österreicher und Ungarn <i>Autrichiens et Hongrois</i>	Russen <i>Russes</i>
1	2	3	4	5	6	7	8	9	10	11
1902	1,253	1,113	41	32	67	596	260	117	76	29
1901	1,154	1,008	27	28	91	540	232	131	62	16
1900	1,270	1,076	49	19	126	557	253	162	57	24
1899	1,173	925	45	33	170	463	228	148	49	20
1898	1,255	1,083	37	13	122	563	288	137	59	17
1897	1,042	825	38	21	158	426	196	118	44	24
1896	1,188	960	40	70	118	517	214	138	41	25
1895	1,187	689	31	21	446	397	169	67	23	11
1894	1,114	713	14	26	361	405	181	92	25	11
1893	1,149	775	29	15	330	462	194	62	38	11
1892	1,007	645	37	24	301	393	166	36	30	8
1891	926	625	32	7	262	398	141	42	20	9
1890	883	597	30	12	244	403	112	32	26	11
1889	895	593	24	16	262	402	127	28	18	9
1888	867	601	23	23	220	406	120	42	15	3
1887	982	664	24	1) ¹ 129	165	504	98	16	19	7
1886	768	447	35	14	272	320	78	20	15	8
1885	709	428	35	10	236	300	87	18	15	3

¹⁾ 114 Begehren wurden als zurückgezogen betrachtet, indem die Betreffenden seit mehreren Jahren die Beibringung der gesetzlichen Ausweise versäumten und die Zuschriften des politischen Departements unbeantwortet liessen.

Bürgerrechts 1885 bis 1902.

eidg. politischen Departements.

cité suisse, de 1885 à 1902.

Département fédéral politique.

entfallen auf Angehörige folgender Staaten <i>partissent sur les ressortissants des pays suivants</i>							Die in Rubrik 8 verzeigten Bewilligungen erstrecken sich des weitern auf die Familien der Gesuchsteller, nämlich auf <i>Les autorisations mentionnées dans la rubrique 8 s'étendent en outre à</i>		Total der Personen, denen die Bewilligung zur Einbürgerung erteilt wurde <i>Nombre total des personnes auxquelles se rapportent les autorisations accordées</i>	Années
Amerikaner der Vereinigten Staaten <i>Américains des Etats-Unis</i>	Belgier <i>Belges</i>	Spanier <i>Espagnols</i>	Türkische Unterthanen <i>Turcs</i>	Engländer <i>Anglais</i>	Holländer <i>Hollandais</i>	Angehörige anderer Länder <i>Ressortissants d'autres pays</i>	Verheiratete Frauen <i>Femmes mariées</i>	Minderjährige Kinder <i>Enfants</i>		
12	13	14	15	16	17	18	19	20	21	22
14	2	2	1	2	3	11	616	1,776	3,505	1902
5	5	3	2	3	—	9	547	1,518	3,073	1901
7	3	1	3	5	—	4	583	1,672	3,331	1900
9	2	2	2	1	1	—	549	1,537	3,011	1899
7	3	2	3	1	1	2	658	1,803	3,544	1898
7	2	1	—	1	2	4	452	1,387	2,664	1897
5	3	1	4	1	5	6	452	1,527	2,939	1896
3	2	1	1	—	2	7	403	1,233	2,325	1895
5	5	—	—	4	1	2	406	1,199	2,318	1894
1	3	—	—	2	—	2	451	1,282	2,508	1893
4	1	—	—	2	1	4	362	1,133	2,140	1892
9	1	—	—	1	2	2	342	1,060	2,027	1891
4	3	—	—	2	1	3	330	1,016	1,943	1890
5	2	—	—	—	—	2	347	1,104	2,044	1889
6	1	—	—	4	3	1	382	1,112	2,095	1888
10	3	—	—	2	—	5	301	1,006	1,971	1887
3	—	—	—	—	1	2	253	735	1,435	1886
1	2	—	1	1	—	—	255	692	1,375	1885

¹⁾ 114 demandes en naturalisation ont été considérées comme retirées, attendu que les intéressés avaient négligé depuis plusieurs années de produire les preuves légales à l'appui et qu'ils ont laissé sans réponse les offices qui leur ont été adressés par le département politique.

4. Die bei Anlass der Einbürgerung von den Kantonen und von den

Nach den Mitteilungen des

4. Taxes maximales et minimales de naturalisation, D'après les communications du

Kantone	1902				1901				19	
	Gebühren — Taxes				Gebühren — Taxes				Gebühren	
	der Kantone cantonales		der Gemeinden communales		der Kantone cantonales		der Gemeinden communales		der Kantone cantonales	
	Maximum Fr.	Minimum Fr.	Maximum Fr.	Minimum Fr.	Maximum Fr.	Minimum Fr.	Maximum Fr.	Minimum Fr.	Maximum Fr.	Minimum Fr.
1	2	3	4	5	6	7	8	9	10	11
Zürich	500	—	1,500	—	500	—	1,500	—	500	100
Bern	500	500	5,000	—	500	500	1,500	300	500	500
Luzern	500	250	2,000	400	400	100	2,600	400	350	150
Uri	—	—	—	—	800	800	3,000	3,000	—	—
Schwyz	400	400	500	500	400	400	1,000	800	400	400
Obwalden	150	150	700	700	—	—	—	—	150	150
Nidwalden	—	—	—	—	—	—	—	—	—	—
Glarus	500	300	1,700	800	300	300	700	700	300	300
Zug	600	600	1,150	1,150	800	800	1,350	1,350	800	800
Freiburg	600	250	1,500	720	325	100	2,050	500	800	150
Solothurn	1,600	800	2,250	—	1,640	800	1,500	500	1,440	800
Basel-Stadt	—	—	800	—	—	—	800	—	—	—
Basel-Land	400	150	1,200	300	400	200	1,000	500	400	200
Schaffhausen	300	75	400	200	300	75	300	100	400	200
Appenzell A.-Rh.	200	100	800	300	300	300	800	600	400	200
Appenzell I.-Rh.	—	—	—	—	—	—	—	—	800	800
St. Gallen	300	50	2,800	300	200	50	2,000	500	300	50
Graubünden	600	—	—	—	600	400	—	—	600	300
Aargau	750	500	1,500	—	750	500	2,200	—	1,000	350
Thurgau	200	50	1,000	50	300	50	1,000	50	200	50
Tessin	1,000	200	500	200	2,500	200	500	200	4,000	200
Waadt	750	200	3,000	500	1,000	200	5,000	500	1,000	200
Wallis	600	600	800	500	600	600	2,300	2,000	600	600
Neuenburg	200	—	1,350	50	200	—	900	—	200	75
Genf	—	—	500	—	—	—	1,000	—	—	—

Gemeinden erhobenen Maximal- und Minimal-Gebühren 1898—1902.

eidg. politischen Departements.

perçues par les cantons et les communes, de 1898 à 1902.

Département fédéral politique.

00		1898				1898				Cantons
Taxes		Gebühren — Taxes				Gebühren — Taxes				
der Gemeinden communales		der Kantone cantonales		der Gemeinden communales		der Kantone cantonales		der Gemeinden communales		
Maximum Fr.	Minimum Fr.	Maximum Fr.	Minimum Fr.	Maximum Fr.	Minimum Fr.	Maximum Fr.	Minimum Fr.	Maximum Fr.	Minimum Fr.	
12	13	14	15	16	17	18	19	20	21	22
1,640	—	500	200	1,500	100	500	50	1,720	100	Zürich.
3,600	300	500	500	2,400	350	500	500	1,800	300	Berne.
2,000	500	600	150	1,500	700	1,000	100	2,000	—	Lucerne.
—	—	500	500	500	500	500	500	1,000	1,000	Uri.
400	400	400	400	2,500	2,000	—	—	—	—	Schwyz.
500	500	—	—	—	—	—	—	—	—	Unterw.-le-Haut.
—	—	—	—	—	—	—	—	—	—	Unterw.-le-Bas.
1,400	900	500	300	1,560	1,200	—	—	—	—	Glaris.
2,000	2,000	800	800	800	800	800	600	800	?	Zoug.
2,500	50	250	100	1,200	925	400	300	1,200	1,200	Fribourg.
1,800	400	1,680	800	1,000	300	1,200	800	1,500	500	Soleure.
800	—	—	—	800	—	800	—	800	—	Bâle-Ville.
1,500	100	400	200	800	500	400	200	1,000	700	Bâle-Campagne.
150	75	150	75	800	300	150	75	1,200	300	Schaffhouse.
800	400	300	300	500	500	500	200	800	200	Appenz. Rh.-Ext.
—	—	—	—	—	—	—	—	—	—	Appenz. Rh.-Int.
2,000	200	400	50	2,700	500	200	50	1,920	500	St-Gall.
?	?	600	?	?	?	600	200	2,500	—	Grisons.
3,000	400	1,200	300	3,000	600	1,000	500	3,000	—	Argovie.
1,000	50	250	80	500	50	300	80	1,000	50	Thurgovie.
650	—	1,000	200	800	200	1,600	200	1,000	200	Tessin.
2,500	450	1,000	200	2,500	500	1,000	200	1,700	500	Vaud.
2,100	400	600	600	1,500	600	600	600	1,000	500	Valais.
1,000	300	200	75	1,000	50	200	50	850	300	Neuchâtel.
1,000	—	—	—	500	50	1,000	50	—	—	Genève.

5. Die Vertreter im Ständerat 1848—1900.*)
5. Députés au Conseil des Etats, 1848 à 1900.*)

Kantone Cantons	1848/49	1850	1851	1852	1853	1854	1855
1 Zürich	3 Furrer, Jonas ¹⁾ Ammann, Kaspar Pestalutz, Jakob Rüttimann, J. J.	3 Pestalutz, Jakob Rüttimann, J. J.	4 Pestalutz, Jakob Rüttimann, J. J.	5 Pestalutz, Jakob Rüttimann, J. J.	6 Pestalutz, Jakob Rüttimann, J. J.	7 Pestalutz, Jakob Rüttimann, J. J. Dubs, Jakob	8 Pestalutz, Jakob Dubs, Jakob
Bern	Migy, Paul Niggeler, Niklaus Blösch, Eduard	Migy, Paul Niggeler, Niklaus Blösch, Eduard	Migy, Paul Blösch, Eduard	Kurz, Albert Bolvin, Abr.	Kurz, Albert Bolvin, Abr.	Kurz, Albert ¹⁾ Stämpfli, Jakob Bolvin, Abr.	Niggeler, Niklaus Bolvin, Abr.
Luzern	Meyer, L. P. Meyer, Joseph Sidler, J. B. Nager, Jost Schuhmacher	Sidler, J. B. Schuhmacher	Sidler, J. B. Schuhmacher	Sidler, J. B. Schuhmacher	Hunkeler, Anton Schumacher	Hunkeler, Anton Nager, Jost	Hunkeler, Anton Nager, Jost
Uri	Christen, J. F. Muheim, Jost	Christen, J. F. Muheim, Jost	Christen, J. F. Arnold, Joseph	Christen, J. F. Arnold, Joseph	Christen, J. F. Arnold, Joseph	Christen, J. F. Arnold, Joseph	Christen, J. F. Arnold, Joseph
Schwyz	Krieg, Kaspar Ötiker, F. A. von Schorno, K.	Ötiker, F. A. Krieg, Kaspar von Schorno, K.	Krieg, Kaspar von Schorno, K.	Krieg, Kaspar von Schorno, K.	v. Reding-Biberegg Düggelein, H. B.	v. Reding-Biberegg Aufdermauer, X. Düggelein, H. B.	Aufdermauer, Xaver Düggelein, H. B.
Unterwalden O./W.	Imfeld, Johann Hermann, Niklaus	Hermann, Niklaus	Hermann, Niklaus	Hermann, Niklaus	Hermann, Niklaus	Hermann, Niklaus	Hermann, Niklaus
Unterwalden N./W.	Bünter, Jos. Maria	Bünter, Jos. Maria Jaun, Ferdinand	Bünter, Jos. Maria Jaun, Ferdinand	Jaun, Ferdinand	Jaun, Ferdinand	Jaun, Ferdinand	Jaun, Karl
Glarus	Blumer, Joh. Jakob Trümpi, Heinrich Weber, Joseph	Blumer, J. J. Weber, Joseph	Blumer, J. J. Weber, Joseph	Blumer, J. J. Weber, Joseph	Blumer, J. J. Weber, Joseph	Blumer, J. J. Weber, Joseph	Blumer, J. J. Weber, Joseph
Zug	Keiser, Gust. Adolf Keiser, Ferdinand	Keiser, Gust. Adolf Keiser, Martin Keiser, Ferdinand Uhr, Johann	Keiser, Martin Uhr, Johann	Keiser, Martin Uhr, Johann	Keiser, Martin Schmid, J. Leonz	Letter, Michael Schwyzmann, Al. Schmid, J. Leonz	Schwyzmann, Alois Schmid, J. Leonz
Fribourg	Castella, Andr. Page, Joh. Joseph	Castella, Andr. Schaller, Julien Page, Joh. Joseph	Schaller, Julien Comte-Vaudaux Page, Joh. Joseph Chatoney, Charles	Comte-Vaudaux Chatoney, Charles	Comte-Vaudaux Chatoney, Charles Berchtold, Jean	Comte-Vaudaux Berchtold, Jean Schaller, Julien	Glasson, Nic. Schaller, Julien
Solothurn	Bürki, Joseph Munzinger, Joseph ¹⁾ Lack, Simon	Bürki, Joseph Lack, Simon	Bürki, Joseph Lack, Simon	Bürki, Joseph Lack, Simon	Bürki, Joseph Lack, Simon	Bürki, Joseph Schenker, Friedrich	Bürki, Joseph Schenker, Friedrich
Basel-Stadt	Stehlin, Joh. Jakob	Stehlin, Joh. Jakob	Stehlin, Joh. Jakob	Stehlin, Joh. Jakob	Stehlin, Joh. Jakob Merian, Rudolf	Merian, Rudolf	Stähelin, August
Basel-Land	Gutzwiller, Stephan	Gutzwiller, Stephan	Gutzwiller, Stephan Madeux, Eugen	Madeux, Eugen	Madeux, Eugen	Madeux, Eugen	Gysin, August

Schaffhausen	Ehrmann, K. H. Ammann, Joh. H. Gysel, Zacharias Murbach, H.	Ammann, Joh. H. Murbach, H.	Ammann, Joh. H. Schenken, Christian	Ammann, Joh. H. Oschwald, Georg	Ammann, Joh. H. Murbach, H.	Gysel, Zacharias Murbach, H.
Appenzell A.-Rh.	Ürtli, Joh. Konrad Jakob, Johann Roth, Johann	Roth, Johann	Roth, Johann	Roth, Johann	Roth, Johann	Roth, Johann
Appenzell I.-Rh.	Füssler, Jos. Anton Dähler, Joh. Bapt.	Dähler, Joh. Baptist	Halm, Franz Joseph	Halm, Franz Joseph	Halm, Franz Joseph	Halm, Franz Joseph
St. Gallen	Näf, Wilhelm Appi, A. O. Ritter, J. U. Steiger, G. P. F. Helbling, F.	Äpli, A. O. Curti, Bernhard Helbling, F. Würth, Th. M.	Äpli, A. O. Steiger, G. P. F. Würth, Th. M. Zingg, Joh. Jakob	Steiger, G. P. F. Äpli, A. O. Zingg, Joh. Jakob	Saller, G. Jakob Zingg, Joh. Jakob	Saller, G. Jakob Weder, Joh. Baptist
Graubünden	Brosi, Joh. Rudolf March, Joseph Ganzoni, Ant. Ph.	Vieli, Louis Ganzoni, Ant. Ph.	Vieli, Ludwig Sprecher, J. Andr. Pianta, Peter Konr. Cafisch, J. Bartl.	Sprecher, J. Andr. Cafisch, J. Bartl.	Sprecher, J. Andr. Cafisch, J. Bartl.	Salis, Gaudenz Cafisch, J. Bartl.
Aargau	Keller, Augustin Weissenbach, Plaz. Sigfried, Friedrich Blatner, Karl Fischer, B. Friedr.	Weissenbach, Plazid Fischer, B. Friedr. Haberstich, Johann	Weissenbach, Plazid Schwarz, Samuel	Weissenbach, Plazid Schwarz, Samuel	Weissenbach, Plazid Schwarz, Samuel	Weissenbach, Plazid Schwarz, Samuel
Thurgau	Kappeler, Karl v. Streng, Joh. Bapt. Keller, Johannes	Kappeler, Karl Keller, Johannes Häberlin, Eduard Albrecht, Jakob	Kappeler, Karl Albrecht, Jakob	Kappeler, Karl Albrecht, Jakob	Kappeler, Karl Albrecht, Jakob	Kappeler, Karl Kern, Joh. Konrad
Tessin	Curti, Joseph Phiffer-Gagliardi Pedrazzi, D.	Vicari, Natale Rameili, Joh. Pedrazzi, Dom. Galli, Dom.	Airoldi, Giovanni Bertoni, Ambrog.	Ramelli, Giov. Bat. Pedrazzi, Dom.	Ramelli, Giov. Bat. Piotta, Giov. Pedrazzi, Dom. Luvini, Giacomo	Bastaglini, Carlo Motta, Christoforo
Vaud	Briatte, François Wenger, Louis Bourgeois, Em. Martin, Jules	Briatte, François Martin, Jules	Briatte, François Reymond, Henri	Briatte, François Fornerod, Const. Reymond, Henri	Fornerod, Const. Wenger, Louis	Fornerod, Const. Wenger, Louis
Valais	Ducrey, Henri Grillet, Hyacinthe Rion, Joseph	de Rivaz, Charles Rion, Joseph	Morund, Alphonse Élon, Joseph	Morund, Alphonse Rion, Joseph de Courten, Elie	Morund, Alphonse Filliez, M. E. de Courten, Elie	Clavaz, Maurice Rion, Joseph
Neuchâtel	Jeanrenaud-Besson Petitpierre, Gonzalve	Jeanrenaud-Besson Petitpierre, Gonzalve	Jeanrenaud-Besson Petitpierre, Gonzalve	Jeanrenaud-Besson Petitpierre, Gonzalve Challandes, Aimé	Jeanrenaud-Besson Humbert, Aimé Challandes, Aimé Verdan, Frédéric	Humbert, Aimé Lambelet, Auguste
Genève	Carteret, Antoine Tourte, Abraham Fazy, James Duchosal, J. H.	Tourte, Abraham Duchosal, J. H. Camperio, Ph.	Fazy, James Duchosal, J. H.	Fazy, James Fontanel, Jean	Fazy, James Pignet, Théodore Gerard, Joseph Lissignol, Théod.	Pignet, Théodore Lissignol, Théodore

*) Die hier gebrachte Übersicht bildet die Fortsetzung der im Jahrbuche von 1901 im Abschnitt XVII veröffentlichten Übersichten. Im folgenden Jahrgange werden wir in gleicher Weise die Vertretung im Nationalrat zur Darstellung bringen.

*) Ce tableau fait suite à ceux qui ont paru dans l'annuaire de 1901, chapitre XVII. Dans le prochain annuaire, nous donnerons un tableau analogue à la représentation du peuple suisse dans le Conseil national.

1) Am 16. November 1848 zum Bundesrat gewählt. — *Élu conseiller fédéral le 16 novembre 1848.*

2) Am 6. Dezember 1854 zum Bundesrat gewählt. — *Élu conseiller fédéral le 6 décembre 1854.*

3) Am 16. November 1848 zum Bundesrat gewählt. — *Élu conseiller fédéral le 16 novembre 1848.*

4) Am 11. Juli 1855 zum Bundesrat gewählt. — *Élu conseiller fédéral le 11 juillet 1855.*

Kantone Cantons	1862	1861	1860	1859	1858	1857	1856
1	6	7	6	5	4	3	2
Zürich	Pestalutz, Jakob Rittmann, J. J.	Pestalutz, Jakob Dubs, Jakob ¹⁾	Pestalutz, Jakob Dubs, Jakob	Pestalutz, Jakob Dubs, Jakob	Pestalutz, Jakob Dubs, Jakob	Pestalutz, Jakob Dubs, Jakob	Pestalutz, Jakob Dubs, Jakob
Bern	Lehmann, J. U. Schenk, Karl	Leuenberger, J. Schenk, Karl	Niggeler, Nikolaus Leuenberger, J. Schenk, Karl	Niggeler, Nikolaus Schenk, Karl	Niggeler, Nikolaus Schenk, Karl	Niggeler, Nikolaus Schenk, Karl	Niggeler, Nikolaus Rosset, A. Const.
Luzern	Meyer, R. Weber, Joseph	Meyer, R. Weber, Joseph	Meyer, R. Weber, Joseph	Meyer, R. Winkler, Johann	Meyer, R. Nager, Jost Winkler, Johann	Meyer, R. Nager, Jost	Meyer, R. Nager, Jost
Uri	Müller, K. E. Arnold, Joseph	Müller, K. E. Arnold, Joseph	Christen, F. J. Arnold, Joseph	Christen, J. F. Arnold, Joseph	Christen, J. F. Arnold, Joseph	Christen, J. F. Arnold, Joseph	Christen, J. F. Arnold, Joseph
Schwyz	v. Hettlingen, Joseph Steinegger, Joh. Ant.	Aufdermauer, Xaver Steinegger, Joh. Ant.	Aufdermauer, Xaver Steinegger, Joh. Ant.	Aufdermauer, Xaver Steinegger, Joh. Ant.	Aufdermauer, Xaver Duggelin, H. B. Steinegger, J. A.	Aufdermauer, Xaver Duggelin, H. B.	Aufdermauer, Xaver Duggelin, H. B.
Unterwalden O./W.	Hermann, Nikolaus	Hermann, Nikolaus	Hermann, Nikolaus	Hermann, Nikolaus	Hermann, Nikolaus	Hermann, Nikolaus	Hermann, Nikolaus
Unterwalden N./W.	Zelger, Walter	Zelger, Walter	Kaiser, Jakob	Kaiser, Jakob	Kaiser, Jakob	Jaun, Karl Kaiser, Jakob	Jaun, Karl
Glarus	Blumer, J. J. Weber, Joseph	Blumer, J. J. Weber, Joseph	Blumer, J. J. Weber, Joseph	Blumer, J. J. Weber, Joseph	Blumer, J. J. Weber, Joseph	Blumer, J. J. Weber, Joseph	Blumer, J. J. Weber, Joseph
Zug	Kaiser, Kaspar Landtwing, K. A.	Schwerzmann, Alois Landtwing, K. A.	Schwerzmann, Alois Landtwing, K. A.	Schwerzmann, Alois Landtwing, K. A.	Schwerzmann, Alois Bossard, Georg Landtwing, K.	Schwerzmann, Alois Bossard, Georg	Schwerzmann, Alois Schmid, J. Leonz Bossard, Georg
Fribourg	Fracheboud, P. Gendre, Frédéric	Fracheboud, P. Gendre, Frédéric	Fracheboud, P. Werro, Romain Gendre, Frédéric	Fracheboud, P. Werro, Romain	Fracheboud, P. Schaller, Julien Werro, Romain	Glason, Nic. Fracheboud, P. Schaller, Julien	Glason, Nic. Schaller, Julien
Solothurn	Jeker, Amanz Vigier, Wilhelm	Affolter, A. Kaspar Vigier, Wilhelm	Affolter, A. Kaspar Vigier, Wilhelm	Affolter, A. Kaspar Vigier, Wilhelm	Affolter, A. K. Vigier, Wilhelm	Affolter, A. K. Vigier, Wilh.	Bürki, Joseph Affolter, A. K. Schenker, Friedrich Vigier, Wilhelm
Basel-Stadt	Stähelin, August	Stähelin, August	Stähelin, August Felber, Georg	Stähelin, August	Stähelin, August	Stähelin, August	Stähelin, August
Basel-Land	v. Blarer, Antou	Riggenbach, Rudolf	Riggenbach, Rudolf	Riggenbach, Rudolf	Riggenbach, Rudolf	Riggenbach, Rudolf	Gysin, August Riggenbach, Rud.
Schaffhausen	Murbach, Hieron. v. Ziegler, Hans	Murbach, Hieron. v. Ziegler, Hans	Murbach, Hieron. v. Ziegler, Hans	Ammann, J. H. Murbach, Hieron. Ringk, Emil v. Ziegler, Hans	Ammann, H. Ziegler, Jules	Gysel, Zacharias Ammann, H. Murbach, H. Ziegler, Jules	Gysel, Zacharias Murbach, H.

Appenzel A.-Rh.	Roth, Johann	Roth, Johann	Roth, Johann	Roth, Johann Sutter, Joh. Jakob	Sutter, Joh. Jakob	Sutter, Joh. Jakob	Sutter, Joh. Jakob
Appenzel I.-Rh.	Halm, Franz Joseph Dähler, Joh. Bapt.	Dähler, Joh. Baptist	Dähler, Joh. Baptist	Sutter, Anton	Sutter, Anton Broger, Alois	Broger, Alois	Broger, Alois
St. Gallen	Sailer, G. Jakob Weder, Joh. Baptist	Sailer, G. Jakob Baumgartner, Jak. Weder, Joh. Baptist	Baumgartner, G. Jak. Apli, A. O.	Baumgartner, G. J. Apli, A. O.	Baumgartner, G. J. Apli, A. O.	Höfliger, Wolfgang Apli, A. O.	Höfliger, Wolfgang Apli, A. O.
Graubünden	Plantz, P. Konrad Viehl, Ludwig Cafisch, J. Bartl. Brosi, Joh. Rud.	Viehl, Ludwig Tscharner, J. Bapt. Brosi, Joh. Rud. Latour, Kaspar	Salis, Gaudenz Viehl, Ludwig	Salis, Gaudenz Viehl, Ludwig Cafisch, J. B.	Salis, Gaudenz Sprecher, J. Andr. Cafisch, J. B. Arpagans, Johann	Romedl, Johann Latour, Alois	Romedl, Johann Plantz, F. C. Latour, Alois Oswald, Herc.
Aargau	Weissenbach, Plazid Schwarz, Samuel	Weissenbach, Plazid Schwarz, Samuel	Bürli, Friedrich Welti, Emil	Bürli, Friedrich Welti, Emil	Bürli, Friedrich Welti, Emil	Isler, Jakob Welti, Emil	Stäubli, Fridolin Welti, Emil
Thurgau	Kappeler, Karl Kern, Joh. Konrad	Kappeler, Karl Kern, Joh. Konrad Häberlin, Eduard	Kappeler, Karl Häberlin, Eduard	Kappeler, Karl Häberlin, Eduard	Kappeler, Karl Häberlin, Eduard	Kappeler, Karl Häberlin, Eduard	Kappeler, Karl Häberlin, Eduard
Tessin	Battaglini, Carlo Beroldingen, Seb. Motta, Christoforo Zaccheo, Benigno	Beroldingen, Seb. Zaccheo, Benigno	Monighetti, Const. Vicari, Natale	Monighetti, Const. Vicari, Natale	Monighetti, Const. Beroldingen, Seb. Vicari, Natale	Beroldingen, Seb. Bertoni, Ambrosius	Beroldingen, Seb. Bruni, Ernesto Bertoni, Ambrosio Bossi, Antonio
Vaud	Briatte, François Wenger, Louis	Briatte, François Wenger, Louis	Briatte, François Wenger, Louis	Briatte, François Wenger, Louis	Briatte, François Wenger, Louis †	Briatte, François Wenger, Louis †	Briatte, François Eytel, Jules Gottfrey, Xavier de Oroussaz, J.
Valais	Clavaz, Maurice Clémens, Jos. Ant. Rion, Joseph Pignat, Hyp.	Clémens, Jos. Ant. Amacker, Ant. Jos. Pignat, Hyp. Roten, Léon	Amacker, Ant. Jos. Roten, Léon	Amacker, A. J. Zen Ruffinen, Ign. Roten, Léon Zermatten, Joseph	Zen Ruffinen, Ignaz Zermatten, Joseph	Clémens, Jos. Anton Chapelet, Maurice	Clémens, Jos. Anton Chapelet, Maurice
Neuchâtel	Humbert, Aimé Denzler, Louis Lambelet, Auguste Philippin, Jules	Humbert, Louis Humbert, Aimé Philippin, Jules	Humbert, Aimé Philippin, Jules	Humbert, Aimé Philippin, Jules	Humbert, Aimé Philippin, Jules Denzler, Louis	Denzler, Louis Humbert, Aimé	Denzler, Louis Humbert, Aimé Lesquereux, Ariste
Genève	Fazy, James Fictet de la Rive Vogt, Charles	Fazy, James Vuy, Jules Vogt, Charles	Vuy, Jules Vogt, Charles	Vuy, Jules Vogt, Charles	Vuy, Jules Almèras, Alex. Vogt, Charles	Almèras, Alex. Vautier, Moïse	Almèras, Alexandre Vautier, Moïse

¹⁾ Am 30. Juli 1861 zum Bundesrat gewählt. — Ein conseiller fédéral le 30 juillet 1861.

Kantone Cantons	1863	1864	1865	1866	1867	1868	1869
1							
Zürich	2 Pestalutz, Jakob Escher, Eugen Rüttimann, J. J.	3 Escher, Eugen Rüttimann, J. J.	4 Escher, Eugen Rüttimann, J. J.	5 Escher, Eugen Rüttimann, J. J.	6 Escher, Eugen Rüttimann, J. J.	7 Escher, Eugen Rüttimann, J. J.	8 Ziegler, Theodor Solzer, J. J. Hug, Joh. Kaspar
Bern	Lehmann, J. U. Schenk, Karl ¹⁾	Lehmann, J. U. Sahli, Christian	Sessler, Johann Sahli, Christian	Sessler, Johann König, Gustav	Sessler, Johann König, Gustav	Sessler, Johann Weber, Johann König, Gustav Sahli, Christian	Weber, Johann Sahli, Christian
Luzern	Meyer, R. Weber, Joseph	Meyer, R. Weber, Joseph	Meyer, R. Weber, Joseph	Meyer, R. Weber, Joseph	Meyer, R. Stocker, Abraham	Weber, Jost Stocker, Abraham	Weber, Jost Stocker, Abraham
Uri	Müller, K. E. Muhelm, Jost Arnold, Joseph	Muhelm, Jost Arnold, Joseph	Muhelm, Jost Lusser, Franz	Muhelm, Jost Muhelm, Karl Lusser, Franz	Muhelm, Karl + Lusser, Franz	Huber, Joseph Lusser, Franz	Huber, Joseph Lusser, Franz
Schwyz	v. Hettlingen, Joseph Steinegger, Joh. Ant.	v. Hettlingen, Joseph Steinegger, Joh. Ant.	v. Hettlingen, Joseph Steinegger, Joh. Ant.	v. Hettlingen, Joseph Steinegger, Joh. Ant.	v. Hettlingen, Joseph Steinegger, Joh. Ant. Stählin, Joh. Mich.	v. Hettlingen, Joseph Stählin, Joh. Mich.	v. Hettlingen, Joseph Stählin, J. M.
Unterwalden O./W.	Hermann, Niklaus	Hermann, Niklaus	Hermann, Niklaus	Hermann, Niklaus	Hermann, Niklaus	Hermann, Niklaus	Hermann, Niklaus
Unterwalden N./W.	Zelger, Walter	Zelger, Walter	Zelger, Walter	Zelger, Walter	Zelger, Walter	Kaiser, Jakob	Kaiser, Jakob
Glarus	Blumer, J. J. Weber, Joseph	Blumer, J. J. Weber, Joseph	Blumer, J. J. Weber, Joseph	Blumer, J. J. Weber, Joseph	Blumer, J. J. Weber, Joseph	Blumer, J. J. Weber, Joseph	Blumer, J. J. Weber, Joseph
Zug	Keiser, Kaspar Landtwing, K. A.	Keiser, Kaspar Landtwing, K. A.	Dossenbach, Oswald Landtwing, K. A.	Dossenbach, Oswald Landtwing, K. A.	Dossenbach, Oswald Landtwing, K. A.	Dossenbach, Oswald Landtwing, K. A.	Dossenbach, Oswald Landtwing, K. A.
Fribourg	Fracheboud, P. Gendre, Frédéric	Weck-Reynold, L. Gendre, Frédéric	Weck-Reynold, L. Gendre, Frédéric	Weck-Reynold, L. Bondallaz, F. X. Gendre, Frédéric	Bondallaz, F. A. Gendre, Frédéric	Bondallaz, F. X. Gendre, Frédéric Jaquet, Joseph	Bondallaz, F. X. + Jaquet, Joseph
Solothurn	Jecker, Amanz Vigter, Wilhelm	Jecker, Amanz Vigter, Wilhelm	Jecker, Amanz Vigter, Wilhelm	Jecker, Amanz Vigter, Wilhelm	Jecker, Amanz Vigter, Wilhelm	Jecker, Amanz Vigter, Wilhelm	Jecker, Amanz Vigter, Wilhelm
Basel-Stadt	Stähelin, August	Stähelin, August	Stähelin, August	Stähelin, August Köchlin, Alphons	Köchlin, Alphons	Köchlin, Alphons	Köchlin, Alphons
Basel-Land	v. Blarer, Anton	Frey, Emil	Frey, Emil	Frey, Emil	Frey, Emil	Löw, Emanuel	Löw, Emanuel Birmann, Martin

Schaffhausen	Murbach, Hieron. v. Ziegler, Hans	Murbach, Hieron. v. Ziegler, Hans	Hallauer, Johann Stamm, Heinrich	Hallauer, Johann Stamm, Heinrich	Hallauer, Johann Stamm, Heinrich	Hallauer, Johann Stamm, Heinrich	Hallauer, Johann Stamm, Heinrich
Appenzell A.-Rh.	Sutter, Joh. Jakob	Sutter, Joh. Jakob	Sutter, Joh. Jakob	Hohl, Johann	Hohl, Johann	Roth, Johann	Roth, Johann
Appenzell L.-Rh.	Broger, Alois	Broger, Alois	Kölbener, Joh. Bapt. +	Kölbener, Joh. Anton	Kölbener, Joh. Anton	Rusch, Joh. Baptist	Rusch, Joh. Baptist
St. Gallen	Höfinger, Wolfgang Äpli, A. O.	Wirth-Sand, Daniel Gmür, Leonhard	Äpli, A. O. Gmür, Leonhard	Äpli, A. O. Gmür, Leonhard	Äpli, A. O. Wirth-Sand, Daniel	Äpli, A. O. Wirth-Sand, Daniel Morel, Pankraz	Äpli, A. O. Wirth-Sand, Daniel Morel, Pankraz
Graubünden	Planta, P. C. Romei, Johann Oswald, Herc. Viel, Louis	Peterelli, Remigius Planta, P. C.	Gadmer, Gaudenz Planta, P. C.	Gadmer, Gaudenz Planta, P. C. Peterelli, Remigius	Planta, P. C. Peterelli, Remigius	Planta, P. C. Peterelli, Remigius	Planta, P. C. Peterelli, Remigius
Aargau	Stauble, Fridolin v. Schmid, Karl Welti, Emil	Bürli, Friedrich Welti, Emil	Bürli, Friedrich Welti, Emil	Bürli, Friedrich Haberstich, Johann Welti, Emil	Haberstich, Johann Straub, Robert Keller, Augustin	Ringler, Gottlieb Keller, Augustin	Ringler, Gottlieb Keller, Augustin
Thurgau	Kappeler, Karl Häberlin, Eduard	Kappeler, Karl Häberlin, Eduard	Kappeler, Karl Häberlin, Eduard	Kappeler, Karl Häberlin, Eduard	Kappeler, Karl Häberlin, Eduard	Kappeler, Karl Nagei, Paul	Kappeler, Karl Nagei, Paul
Tessin	Bruni, Ernesto Bossi, Antonio Oligiati, Carlo	Fogliardi, Agostin Forni, Carlo Antonio	Franchini, Aless. Motta, Christoforo	Franchini, Aless. de Marchi, Agost. Motta, Christoforo	de Marchi, Agost. Oligiati, Carlo	Fratecolla, Glus Alroldi, Giov.	Fratecolla, Glus Alroldi, Giov.
Vaud	Eytel, Jules de Loës, Auguste de Crousaz, J. Roguin, Jules	Briatte, François Roguin, Jules	Briatte, François Roguin, Jules	Briatte, François Roguin, Jules	Estoppey, Charles Roguin, Jules	Estoppey, Charles Roguin, Jules	Estoppey, Charles Roguin, Jules
Valais	Evéquo, Maurice Roten, J. Ant.	Evéquo, Maurice Roten, J. Ant.	Clémencz, Jos. Ant. Chappex, Joseph	Clémencz, Jos. Ant. Chappex, Joseph	Clémencz, Jos. Ant. Chappex, Joseph	Bariatey, Cypr. Ju-Albon, P. L.	Bariatey, Cypr. Ju-Albon, P. L.
Neuchâtel	Denzier, Louis Lesquereux, Ariste Brandt-Stauffer	Denzier, Louis Jacottet, H. P.	Humbert, Aimé Borel, Eugène	Humbert, Aimé Desor, Edouard Borel, Eugène	Cornaz, Auguste Borel, Eugène	Grand-Jean, J. Borel, Eugène	Grand-Jean, J. Borel, Eugène
Genève	Dufour, Guillaume Friderich, Ch. M. Camperio, Ph.	Dufour, Guillaume Camperio, Ph.	Dufour, Guillaume Camperio, Ph.	Dufour, Guillaume Turetini, Aug. Camperio, Ph. Brallard, John	Turetini, Auguste Brallard, John	Turetini, Aug. Brallard, John	Turetini, Aug. Camperio, Ph.

1) Am 12. Dezember 1863 zum Bundesrat gewählt. — *Elu conseiller fédéral le 12 décembre 1863.*

Schaffhausen	Hallauer, Johann Stamm, Heinrich	Hallauer, Johann Stamm, Heinrich	Russenberger, Em. Stamm, Heinrich	Russenberger, Em. Stamm, Heinrich	Russenberger, Em. Stamm, Heinrich	Russenberger, Ed. Schoch, H. G. Freuler, H.	Russenberger, Ed. Freuler, H.
Appenzell A.-Rh.	Roth, Johann †	Roth, Arnold	Roth, Arnold	Roth, Arnold	Roth, Arnold	Roth, Arnold	Roth, Arnold
Appenzell I.-Rh.	Rusch, Joh. Baptist	Rusch, Joh. Baptist	Rusch, Joh. Baptist	Rusch, Joh. Baptist	Rusch, Jos. Baptist	Rusch, Joh. Baptist Sonderegger, K. J.	Sonderegger, K. J.
St. Gallen	Ápli, A. O. Morel, Fankraz	Ápli, A. O. Sauer, G. A. Seifert, H. A. Morel, Fankraz	Ápli, A. O. Sauer, G. A. Seifert, H. A. Morel, Fankraz	Hoffmann, K. Jakob Morel, Fankraz	Hoffmann, K. Jakob Morel, Fankraz Real, Franz Anton	Hoffmann, K. J. Real, Franz Anton	Hoffmann, K. J. Real, Franz Anton
Graubünden	Planta, P. C. Peterelli, Remigius	Planta, P. C. Hoid, Hans	Planta, P. C. Peterelli, Remigius Hoid, Hans Kónz, J. U.	Albrici, P. Hoid, Hans	Albrici, P. Gengel, Florian Hoid, Hans	Gengel, Florian Hoid, Hans	Gengel, Florian Hoid, Hans
Aargau	Ringier, Gottlieb Keller, Augustin	Ringier, Gottlieb Keller, Augustin	Ringier, Gottlieb Keller, Augustin	Ringier, Gottlieb Keller, Augustin	Ringier, Gottlieb Keller, Augustin	Ringier, Gottlieb Keller, Augustin	Ringier, Gottlieb Keller, Augustin
Thurgau	Kappeler, Karl Nagel, Paul	Kappeler, Karl Nagel, Paul	Kappeler, Karl Nagel, Paul	Kappeler, Karl Nagel, Paul	Kappeler, Karl Nagel, Paul	Kappeler, Karl Nagel, Paul	Kappeler, Karl Nagel, Paul
Tessin	Fratocolla, Glus. Bolla, Luigi Airoldi, Giov.	Bolla, Luigi Doila, Carlo Airoldi, Giov.	Mordasani, Paolo Airoldi, Giov.	Mordasani, Paolo Airoldi, Giov.	Mordasani, Paolo Jauch, Giov. Bernasconi, Cost.	Jauch, Giov. Franzoni, Alb. Bernasconi, Cost. Rossi, E.	Franzoni, A. Rossi, E.
Vaud	Estoppey, Charles Roguin, Jules	Estoppey, Charles Roguin, Jules	Estoppey, Charles Roguin, Jules	Bonjour, Louis Roguin, Jules	Bonjour, Louis Roguin, Jules	Bonjour, L. Vessaz, Ant. Estoppey, Charles	Vessaz, Ant. Estoppey, Charles
Valais	Barlately, Cyr. Ju-Albon, F. L.	Clausen, Felix Rion, Joseph	Clausen, Felix Rion, Joseph	Graven, J. Baptist de Monthey, F.	Graven, J. Baptist de Monthey, F.	Graven, J. B. de Monthey, F. Evéquoz, M.	Graven, J. B. Zen Ruffina, Igr. Evéquoz, M.
Neuchâtel	Grand-Jean, J. Borel, Eugène	Berthoud, Fritz Borel, Eugène	Berthoud, Fritz Jeanrenaud, M. Borel, Eugène †	Jeanrenaud, M. Droz, Numa	Jeanrenaud, M. Droz, Numa	Virchaux, Gust. Soguel, Frédéric Droz, Numa †	Soguel, Frédéric Morel, Henri Cornaz, Aug.
Genève	Turetini, Aug. Vogt, Charles Camperio, Phil. Zur Linden, Gasp.	Vogt, Charles Fazy, James Zur Linden, Gasp.	Fazy, James Vaucher, Alfred Zur Linden, Gasp. Cambessedes, E.	Vaucher, Alfred Cambessedes, E.	Vaucher, Alfred Cambessedes, E.	Vaucher, A. H. Cambessedes, E. Dufernen, B.	Vaucher, A. H. Moriaud, Pierre Dufernen, B.

†) Am 7. Dezember 1873 zum Bundesrat gewählt. — *Élu conseiller fédéral le 7 décembre 1873.*

‡) Am 18. Dezember 1875 zum Bundesrat gewählt. — *Élu conseiller fédéral le 18 décembre 1875.*

Schaffhausen	Russenberger, Ed. Freuler, H.	Müller, Johann Freuler, H.	Müller, Johann Freuler, H., Schoch, Gustav	Müller, Johann Schoch, Gustav	Müller, Johann Schoch, Gustav	Müller, Johann Schoch, Gustav
Appenzell A.-Rh.	Roth, Arnold ¹⁾ Hohl, Joh. Jak.	Hohl, Joh. Jakob	Hohl, Joh. Jakob	Hohl, Joh. Jakob	Hohl, Joh. Jakob	Hohl, Joh. Jakob
Appenzell I.-Rh.	Sondererger, K. J. Rusch, Joh. Bapt.	Rusch, Joh. Bapt.	Rusch, Joh. Bapt.	Rusch, Joh. Bapt.	Rusch, Joh. Bapt.	Rusch, Joh. Bapt.
St. Gallen	Hoffmann, K. J. Real, Franz Anton v. Tschudi, Nikl.	Hoffmann, K. J. v. Tschudi, Nikl.	Hoffmann, K. J. v. Tschudi, Nikl.	Hoffmann, K. J. v. Tschudi, Nikl.	Hoffmann, K. J. v. Tschudi, Nikl.	Hoffmann, K. J. v. Tschudi, Nikl.
Graubünden	Gengel, Florian Hoid, Hans	Gengel, Florian Hoid, Hans	Bezola, Andr. Peterelli, Remig. Hoid, Hans Romed, P. K.	Peterelli, Remig. Romed, F. K.	Peterelli, Remig. Romed, F. K.	Peterelli, Remig. Romed, F. K.
Aargau	Ringler, Gottlieb Zschokke, Oliv. Keller, Augustin	Zschokke, Olivier Keller, Augustin	Zschokke, Olivier Keller, Augustin Kellersberger, A.	Zschokke, Olivier Kellersberger, A.	Zschokke, Olivier Kellersberger, A.	Zschokke, Olivier Kellersberger, A.
Thurgau	Kappeler, Karl Nagel, Paul	Kappeler, Karl Nagel, Paul	Kappeler, Karl Scherb, Albert Altwegg, Johann	Scherb, Albert Altwegg, Johann	Scherb, Albert Altwegg, Johann	Scherb, Albert Altwegg, Johann
Tessin	Franzoni, A. Real, Giov.	Franzoni, A. Real, Giov.	Respini, G. Real, Giov.	Respini, G. Real, Giov.	Respini, G. Real, Giov.	Respini, G. Real, Giov.
Vaud	Vessaz, Ant. Estoppey, Charles	Debonneville, Vict. Brun, Jules Estoppey, Charles	Brun, Jules Bory, Alphonse Estoppey, Charles	Bory, Alphonse Estoppey, Charles	Bory, Alphonse Estoppey, Charles	Bory, Alphonse Estoppey, Charles
Valais	Zen Ruffinen, Ign. Evéquo, M.	Zen Ruffinen, Ign. Clausen, Felix Evéquo, M.	Clausen, Felix Chappex, Joseph	Clausen, Felix Chappex, Joseph	Clausen, Felix Chappex, Joseph	Clausen, Felix Chappex, Joseph
Neuchâtel	Morel, Henri Cornaz, Aug.	Morel, Henri Leuba, Aug. Cornaz, Aug.	Leuba, Auguste Martin, Louis Cornaz, Auguste	Martin, Louis Berthoud, Jean Cornaz, Auguste	Martin, Louis Berthoud, Jean Cornaz, Auguste	Berthoud, Jean Cornaz, Auguste
Genève	Moriaud, Pierre Dufernex, B.	Ador, Gustave Wessel, Albert	Favon, Georges Lachenal, Adr. Vautier, Moïse Dufernex, B.	Lachenal, Adr. Dufernex, B.	Lachenal, Adr. Dufernex, B. Héridier, Marc	Lachenal, Adr. Moriaud, Pierre Héridier, Marc Gavard, Alex.

¹⁾ Am 21. März 1879 zum Bundesrat gewählt. — *Élu conseiller fédéral le 21 mars 1879.*
²⁾ Am 21. März 1879 zum Bundesrichter gewählt. — *Élu juge au Tribunal fédéral le 21 mars 1879.*
³⁾ Am 4. Dezember 1876 zum schweizerischen Gesandten in Berlin gewählt. — *Élu le 4 décembre 1876 en qualité de ministre suisse à Berlin.*

Kantone Cantons	1885	1886	1887	1888	1889	1890	1891	1892
1								
Zürich	Hauser, W. Rieter, H.	Hauser, W. Rieter, H.	Hauser, W. Rieter, H.	Hauser, W. † Rieter, H.	Pfenninger, Jakob Rieter, H. †	Pfenninger, Jakob Blumer, Othmar	Pfenninger, Jak. † Stössel, Johann Blumer, Othmar	Stössel, Johann Blumer, Othmar
Bern	Gobat, Ch. Alb. Sahli, Christian Eggli, Friedrich	Gobat, Ch. Alb. Eggli, Friedrich	Gobat, Ch. Alb. Eggli, Friedrich	Gobat, Ch. Alb. Eggli, Friedrich	Gobat, Ch. Alb. Eggli, Friedrich	Gobat, Ch. Alb. Lienhard, Herm. Eggli, Friedrich	Lienhard, Herm. Eggli, Friedrich	Lienhard, Herm. Eggli, Friedrich
Luzern	Fischer, Vinzenz Schnyder, Julius Herzog-Weber	Schnyder, Julius Fischer, Vinzenz Herzog-Weber	Fischer, Vinzenz Herzog-Weber	Fischer, Vinzenz Herzog-Weber	Fischer, Vinzenz Schmid-Ronca Herzog-Weber	Schmid-Ronca Herzog-Weber	Schmid-Ronca Herzog-Weber	Schmid-Ronca Herzog-Weber
Uri	Muheim, Gustav Schmid, Franz	Muheim, Gustav Schmid, Franz	Muheim, Gustav Schmid, Franz	Muheim, Gustav Schmid, Franz	Muheim, Gustav Schmid, Franz	Muheim, Gustav Schmid, Franz	Muheim, Gustav Lusser, Florian	Muheim, Gustav Lusser, Florian
Schwyz	v. Hettlingen, Jos. Theiler, M. Kümin, Karl	v. Hettlingen, Jos. Kümin, Karl	v. Hettlingen, J. † Kümin, Karl	Reichlin, Karl Kümin, Karl	Reichlin, Karl Kümin, Karl	Reichlin, Karl Kümin, Karl	Reichlin, Karl Kümin, Karl	Reichlin, Karl Kümin, Karl
Unterwalden O./W.	Wirz, Theodor	Wirz, Theodor	Wirz, Theodor	Wirz, Theodor	Wirz, Theodor	Wirz, Theodor	Wirz, Theodor	Wirz, Theodor
Unterwalden N./W.	Amstad, Joseph	Amstad, Joseph	Amstad, Joseph	Amstad, Joseph	Amstad, Joseph	Amstad, Joseph	Amstad, Joseph	Amstad, Joseph
Glarus	Blumer, Eduard Zweifel, Esajas	Blumer, Eduard Zweifel, Esajas	Blumer, Eduard Zweifel, Esajas	Blumer, Eduard Mercier, Philipp Zweifel, Esajas	Mercier, Ph. † Zweifel, Esajas	Zweifel, Peter Zweifel, Esajas	Zweifel, Peter Zweifel, Esajas	Zweifel, Peter Zweifel, Esajas
Zug	Schmid, Jos. Leonz Hildebrand, Jak. † Keiser, Georg	Hildebrand, Jos. Keiser, Georg	Hildebrand, Jos. Keiser, Georg	Hildebrand, Jos. Keiser, Georg	Hildebrand, Jos. Keiser, Georg	Hildebrand, Jak. Keiser, Georg	Hildebrand, Jos. Keiser, Georg	Hildebrand, Jos. Keiser, Georg
Fribourg	Schaller, Henri Bossy, Alois	Schaller, Henri Bossy, Alois	Schaller, Henri Bossy, Alois	Schaller, Henri Bossy, Alois	Schaller, Henri Bossy, Alois	Schaller, Henri Bossy, Alois	Schaller, Henri Bossy, Alois	Schaller, Henri Bossy, Alois
Solethurn	Trog, Franz Vigter, Wilhelm	Trog, Franz Vigier, Wilhelm † Munzinger, Osk.	Trog, Franz v. Arx, Casimir Munzinger, Oskar	v. Arx, Casimir Munzinger, Oskar	v. Arx, Casimir Munzinger, Oskar	v. Arx, Casimir Munzinger, Oskar	v. Arx, Casimir Munzinger, Oskar	v. Arx, Casimir Munzinger, Oskar
Basel-Stadt	Götttsheim, Fritz	Götttsheim, Fritz	Götttsheim, Fritz	Götttsheim, Fritz	Götttsheim, Fritz	Götttsheim, Fritz	Götttsheim, Fritz	Götttsheim, Fritz
Basel-Land	Birmann, Martin	Birmann, Martin	Birmann, Martin	Birmann, Martin	Birmann, Martin	Birmann, Martin † Stutz, Joh. Jakob	Stutz, Joh. Jakob	Stutz, Joh. Jakob

Schaffhausen	Müller, Johann Schoch, Gustav	Müller, Johann Schoch, Gustav	Müller, Johann Schoch, Gustav	Müller, Johann Schoch, Gustav	Müller, Johann Schoch, Gustav	Müller, Johann Schoch, Gustav	Müller, Johann Schoch, Gustav	Müller, Johann Schoch, Gustav	Müller, Johann Schoch, Gustav
Appenzell A.-Rh.	Hohl, Joh. Jakob	Hohl, Joh. Jakob	Hohl, Joh. Jakob	Hohl, Joh. Jakob	Hohl, Joh. Jakob	Hohl, Joh. Jakob	Hohl, Joh. Jakob	Hohl, Joh. Jakob	Hohl, Joh. Jakob
Appenzell I.-Rh.	Rusch, Joh. Bapt.	Rusch, Joh. Bapt.	Rusch, Joh. Bapt.	Rusch, Joh. Bapt.	Rusch, Joh. Bapt.	Rusch, Joh. Bapt.	Rusch, Joh. Bapt.	Rusch, Joh. Bapt.	Rusch, Joh. Bapt.
St. Gallen	Hoffmann, K. J. v. Tschudi, Fr. + Wartmann, Jak.	Hoffmann, K. J. Good, Karl Friedr.	Hoffmann, K. J. Good, Karl Friedr.	Hoffmann, K. J. Good, K. F.	Hoffmann, K. J. Good, K. F.	Hoffmann, K. J. Good, K. F.	Hoffmann, K. J. Good, K. F.	Hoffmann, K. J. Good, K. F.	Hoffmann, K. J. Good, K. F.
Graubünden	Peterelli, Remig. Romedi, P. K.	Peterelli, Remig. Romedi, P. K.	Peterelli, Remig. Romedi, P. K.	Peterelli, Remig. Romedi, P. K.	Peterelli, Remig. Romedi, P. K.	Peterelli, Remig. Romedi, P. K.	Peterelli, Remig. Romedi, P. K.	Peterelli, Remig. Romedi, P. K.	Peterelli, Remig. Romedi, P. K.
Aargau	Zachokke, Olivier Kellersberger, A.	Haberstich, Joh. Kellersberger, A.	Haberstich, Joh. Kellersberger, A.	Haberstich, Joh. Kellersberger, A.	Haberstich, Joh. Kellersberger, A.	Haberstich, Joh. Kellersberger, A.	Haberstich, Joh. Kellersberger, A.	Haberstich, Joh. Kellersberger, A.	Haberstich, Joh. Kellersberger, A.
Thurgau	Scherb, Albert Altwegg, Johann	Scherb, Albert Altwegg, Johann	Scherb, Albert Altwegg, Johann	Scherb, Albert Baumann, J. U.	Scherb, Albert Baumann, J. U.	Scherb, Albert Baumann, J. U.	Scherb, Albert Baumann, J. U.	Scherb, Albert Baumann, J. U.	Scherb, Albert Baumann, J. U.
Tessin	Respini, G. Reali, Giov.	Balli, Franz Reali, Giov.	Balli, Franz Reali, Giov.	Balli, Franz Reali, Giov.	Balli, Franz Reali, Giov.	Balli, Franz Reali, Giov.	Balli, Franz Reali, Giov.	Balli, Franz Reali, Giov.	Balli, Franz Reali, Giov.
Vaud	Bory, Alphonse Estoppey, Charles	Bory, Alphonse Estoppey, Charles	Bory, Alphonse Estoppey, Charles	Ruchet, M. E. Jordan-Martin	Ruchet, M. E. Jordan-Martin	Ruchet, M. E. Jordan-Martin	Ruchet, M. E. Jordan-Martin	Ruchet, M. E. Jordan-Martin	Ruchet, M. E. Jordan-Martin
Valais	Clauser, Felix Loretan, Gust. Chappex, Joseph	Loretan, Gustave Chappex, Joseph	Loretan, Gustave Chappex, Joseph	Loretan, Gustave de Torrenté, H.	Loretan, Gustave de Torrenté, H.	Loretan, Gustave de Torrenté, H.	Loretan, Gustave de Torrenté, H.	Loretan, Gustave de Torrenté, H.	Loretan, Gustave de Torrenté, H.
Neuchâtel	Berthoud, Jean Cornaz, Auguste	Berthoud, Jean Cornaz, Auguste	Berthoud, Jean Cornaz, Auguste	Berthoud, Jean Cornaz, Auguste	Berthoud, Jean Cornaz, Auguste	Berthoud, Jean Cornaz, Auguste	Berthoud, Jean Cornaz, Auguste	Berthoud, Jean Cornaz, Auguste	Berthoud, Jean Cornaz, Auguste
Genève	Moriaud, Pierre Gavard, Alex.	Moriaud, Pierre Gavard, Alex.	Moriaud, Pierre Gavard, Alex.	Moriaud, Pierre Gavard, Alex.	Moriaud, Pierre Gavard, Alex.	Moriaud, Pierre Gavard, Alex.	Moriaud, Pierre Gavard, Alex.	Moriaud, Pierre Gavard, Alex.	Moriaud, Pierre Gavard, Alex.

¹⁾ Am 18. Dezember 1888 zum Bundesrat gewählt. — *Élu conseiller fédéral le 18 décembre 1888.*
²⁾ Am 17. Juni 1892 zum Bundesrichter gewählt. — *Élu juge au Tribunal fédéral le 17 juin 1892.*

Schaffhausen	Müller, Johann Schoch, Gustav	Hohl, Joh. Jakob	Müller, Johann Freuler, Hermann Ammann, Albert	Müller, Johann Ammann, Albert	Müller, Johann Ammann, Albert	Müller, Johann Ammann, Albert	Müller, Johann Ammann, Albert
Appenzell A.-Rh.	Hautle, Albert Dähler, Edmund	Hohl, Joh. Jakob	Hohl, Joh. Jakob	Hohl, Joh. Jakob	Hohl, Joh. Jakob	Hohl, Joh. Jakob	Hohl, Joh. Jakob
Appenzell L.-Rh.	Schubiger, Emil Good, K. F.	Dähler, Edmund	Dähler, Edmund	Dähler, Edmund	Dähler, Edmund	Dähler, Edmund	Dähler, Edmund
St. Gallen	Schubiger, Emil Good, K. F.	Schubiger, Emil Good, K. F.	Schubiger, Emil Hoffmann, Arth. Geel, J. †	Hoffmann, Arthur Geel, Johann	Hoffmann, Arthur Geel, Johann	Hoffmann, Arthur Geel, Johann	Hoffmann, Arthur Geel, Johann
Graubünden	Raschein, Lucius Romedi, P. K.	Raschein, Lucius Romedi, P. K.	Raschein, Lucius Romedi, P. K.	Raschein, Lucius Romedi, P. K.	Raschein, Lucius Romedi, P. K.	Raschein, Lucius Romedi, P. K.	Raschein, Lucius Romedi, P. K.
Aargau	Isler, Emil Kellersberger, A.	Isler, Emil Kellersberger, A.	Isler, Emil Kellersberger, A.	Isler, Emil Kellersberger, A.	Isler, Emil Kellersberger, A.	Isler, Emil Kellersberger, A.	Isler, Emil Kellersberger, A.
Thurgau	Scherb, Albert Leumann, Georg	Scherb, Albert Leumann, Georg	Scherb, Albert Leumann, Georg	Scherb, Albert Leumann, Georg	Scherb, Albert Leumann, Georg	Scherb, Albert Leumann, Georg	Scherb, Albert Leumann, Georg
Tessin	Simen, Rinaldo Battaglioni, Ant.	Simen, Rinaldo Battaglioni, Ant.	Simen, Rinaldo Battaglioni, Ant.	Simen, Rinaldo Battaglioni, Ant.	Simen, Rinaldo Battaglioni, Ant.	Simen, Rinaldo Battaglioni, Ant.	Simen, Rinaldo Battaglioni, Ant.
Vaud	Ruchet, M. E. Golaz, Donat Jordan-Martin	Golaz, Donat Jordan-Martin	Golaz, Donat Jordan-Martin Ruchet, M. E.	Golaz, Donat Ruchet, M. E.	Golaz, Donat Ruchet, M. E.	Golaz, Donat Ruchet, M. E. †	Golaz, Donat † Thélin, Adrien Aubert, Alfred
Valais	Loretan, Gustave de Torrenté, H.	de Kalbermatten de Torrenté, H.	de Kalbermatten † de Stockalper de Torrenté, H.	de Stockalper de Torrenté, H.	de Stockalper † de Torrenté, H.	de Stockalper † de Torrenté, H.	Chappaz, Achille de Preux, Charles
Neuchâtel	Robert, Arnold Cornaz, Aug. † Monnier, F. A.	Robert, Arnold Monnier, F. A.	Robert, Arnold Monnier, F. A. † Berthoud, Jean	Robert, Arnold Berthoud, Jean	Robert, Arnold Berthoud, Jean	Robert, Arnold Berthoud, Jean	Robert, Arnold Berthoud, Jean
Geneve	Héridier, Marc Richard, Eugène Binder, Eberhard Odier, Ed.	Richard, Eugène Odier, Ed.	Richard, Eugène Odier, Ed. Gavard, Alex.	Richard, Eugène Gavard, Alex.	Richard, Eugène Gavard, Alex. †	Richard, Eugène Ritzchel, M. E.	Richard, Eugène Lachenal, Adrien

1) Am 12. Dezember 1885 zum Bundesrichter gewählt. — *Ein Juge au Tribunal fédéral le 12 décembre 1885.*

2) Am 27. Juni 1883 zum Bundesrichter gewählt. — *Ein Juge au Tribunal fédéral le 27 juin 1883.*

3) Am 11. Juni 1886 zum Bundesrichter gewählt. — *Ein Juge au Tribunal fédéral le 11 juin 1886.*

4) Am 14. Dezember 1889 zum Bundesrat gewählt. — *Ein conseiller fédéral le 14 décembre 1889.*

XVIII.

Diversa. — *Miscellanées.*

1. Die Witterung im Jahre 1902.

1. *Résumé météorologique de l'année 1902.*

Mitteilung von Hrn. R. A. Billwiler, Direktor der meteorologischen Centralanstalt Zürich.

Communication de M. R.-A. Billwiler, directeur de la station centrale météorologique, à Zurich.

a. Lage der Stationen, Jahresmittel des Luftdrucks und Extreme.

a. Altitude des stations, moyennes de la pression atmosphérique et extrêmes.

Stationen · Stations	Höhe über Meer	Luftdruck <i>Pression atmosphérique</i>		
	<i>Altitude</i> m.	Mittel <i>Moyennes</i> mm.	Minimum <i>Minima</i> mm.	Maximum <i>Maxima</i> mm.
1	2	3	4	5
Zürich · { Meteorologische Centralanstalt . . . } · { Station centrale météorologique . . . }	493	719.1	701.9	736.7
Basel . . { Bernoullianum } · { Bernoullianum }	278	737.7	720.6	756.9
Neuchâtel { Observatorium } · { Observatoire }	488	719.7	702.5	737.7
Genève . { Observatorium } · { Observatoire }	405	726.7	710.0	741.4
Montreux { Meteorologische Station } (Clarens) · { Station météorologique }	380	728.9	711.8	747.3
Bern . . { Observatorium } · { Observatoire }	572	712.2	695.7	729.5
Luzern . { Meteorologische Station } · { Station météorologique }	451	723.1	706.3	740.8
St. Gallen { Meteorologische Station } · { Station météorologique }	703	701.2	684.4	717.4
Lugano . { Meteorologische Station im Lyceum } · { Station météorologique du lycée . . }	275	737.3	718.0	753.8
Chur . . { Meteorologische Station im Museum } · { Station météorologique du musée . }	610	708.8	691.5	726.2
Davos . . { Meteorologische Station beim Kurhaus } · { Station météorologique du „Kurhaus“ }	1,557	631.6	613.2	644.3
Rigi-Kulm { Meteorologische Station } · { Station météorologique }	1,787	613.1	595.7	623.9

Bemerkung. Die Beobachtungsergebnisse sämtlicher Stationen werden jährlich publiziert in den Annalen der schweizerischen meteorologischen Zentralanstalt. — Die Höhenangabe bezieht sich jeweils auf den Standort des Barometers der meteorologischen Station.

Les observations recueillies dans toutes les stations sont publiées chaque année dans les annales de la station centrale de météorologie. — L'altitude de la station est toujours celle du lieu où se trouve le baromètre de la station.

b. Temperatur: Monatsmittel und Abweichungen vom Normalstand in ° Cels.

b. Température: Moyennes mensuelles et écarts avec la normale en centigrades.

Stationen . . . Stations	Januar Janvier	Februar Février	März Mars	April Avril	Mai Mai	Juni Juin	Juli Juillet	August Août	Sept. Sept.	Oktober Octobre	November Nov.	Dez. Déc.	Jahr Année
Zürich { Mittel — Moyennes Abw. — Diff.	1.2 2.6	0.0 -0.8	4.9 1.1	10.7 1.9	8.8 -4.1	15.3 -1.2	18.2 -0.2	16.6 -0.7	13.7 -0.5	8.4 0.0	2.7 -0.9	0.8 -0.2	8.3 -0.3
Basel { Mittel — Moyennes Abw. — Diff.	2.3 2.6	1.3 -0.8	6.0 1.1	11.3 1.8	10.1 -3.2	16.3 -0.8	18.9 -0.1	17.0 -1.0	14.0 -0.7	8.9 -0.2	2.5 -2.2	0.3 -0.2	9.1 -0.3
Neuchâtel { Mittel — Moyennes Abw. — Diff.	1.0 2.0	0.1 -1.0	5.1 1.0	10.9 1.9	9.2 -3.7	15.7 -0.9	19.2 0.4	16.8 -1.0	14.1 -0.6	8.6 -0.1	2.8 -1.3	0.0 0.0	8.6 -0.3
Genève { Mittel — Moyennes Abw. — Diff.	1.1 1.1	1.4 -0.7	5.9 1.0	11.3 2.0	10.1 -3.1	16.0 -1.0	19.8 0.6	17.7 -0.5	14.3 -0.8	9.4 -0.1	3.7 -1.3	1.1 0.2	9.3 -0.2
Montreux { Mittel — Moyennes Abw. — Diff.	1.9 1.0	2.0 -0.8	5.6 0.3	11.4 1.7	10.0 -3.7	15.9 -1.3	19.1 -0.4	17.5 -1.0	15.0 -0.4	9.5 -0.7	4.5 -1.3	1.8 -0.2	9.5 -0.6
Bern { Mittel — Moyennes Abw. — Diff.	0.2 1.8	0.9 -1.4	4.1 0.6	10.2 1.9	8.3 -3.9	14.9 -1.0	18.3 0.3	16.3 -0.6	13.1 -0.7	7.6 -0.4	1.7 -1.6	1.3 -0.2	7.7 -0.4
Luzern { Mittel — Moyennes Abw. — Diff.	0.7 2.0	0.1 -0.8	4.2 0.5	10.6 2.0	8.8 -3.9	15.4 -1.0	18.3 0.0	16.7 -0.4	13.8 -0.3	8.4 0.0	3.0 -0.7	0.6 -0.2	8.3 -0.2
St. Gallen { Mittel — Moyennes Abw. — Diff.	0.8 2.9	1.2 -1.0	3.0 0.6	8.7 1.6	7.2 -3.9	13.4 -1.3	16.5 -0.2	15.3 -0.5	12.2 -0.6	7.3 0.0	1.6 -1.1	2.0 -0.5	6.9 -0.3
Lugano { Mittel — Moyennes Abw. — Diff.	2.8 1.5	3.2 -0.3	7.8 0.9	12.4 1.0	12.9 -2.2	17.8 -1.3	22.2 0.7	20.3 -0.3	16.6 -0.6	10.5 -1.0	4.9 -1.3	2.8 0.5	11.2 -0.2
Chur { Mittel — Moyennes Abw. — Diff.	0.3 1.7	1.0 0.2	3.8 0.0	10.9 2.3	8.7 -3.8	14.8 -0.9	18.1 0.6	16.6 -0.1	13.7 -0.5	8.6 -0.2	3.7 -0.1	0.3 0.3	8.3 -0.1
Davos { Mittel — Moyennes Abw. — Diff.	5.8 1.5	3.7 1.3	2.6 -0.1	4.4 2.0	3.0 -3.8	9.4 -0.9	13.0 0.8	11.3 0.0	8.5 0.0	3.3 -0.1	1.0 0.2	5.4 0.6	2.9 0.2
Rigi { Mittel — Moyennes Abw. — Diff.	2.6 1.9	4.1 -0.1	2.9 1.5	2.6 2.4	0.1 -4.0	6.2 -1.3	10.1 0.2	9.0 -0.4	7.1 -0.4	2.1 -0.6	0.4 0.4	4.0 -0.2	1.9 -0.1

c. Maximal- und Minimaltemperaturen in ° Cels.¹⁾ — c. Maxima et minima de température en centigrades.¹⁾

Stationen Stations	Januar Janvier	Februar Février	März Mars	April Avril	Mai Mai	Juni Juin	Juli Juillet	August Août	September Septembre	Oktober Octobre	November Novembre	Dezember Décembre	Im Jahr Pour l'année
	1	2	3	4	5	6	7	8	9	10	11	12	13
Zürich . . .	{ Max. 10.3 Min. — 6.2	{ 8.0 — 6.8	{ 16.9 — 3.0	{ 21.4 0.3	{ 26.6 1.2	{ 29.7 7.6	{ 31.9 11.0	{ 28.2 8.6	{ 26.6 5.8	{ 17.2 2.3	{ 13.6 — 6.8	{ 10.4 — 10.0	{ 31.9 — 10.0
Basel . . .	{ Max. 11.4 Min. — 5.8	{ 9.6 — 4.6	{ 17.4 — 3.0	{ 20.0 0.4	{ 25.6 2.4	{ 28.6 9.0	{ 31.4 11.8	{ 28.8 8.8	{ 26.4 4.6	{ 17.0 1.6	{ 12.4 — 9.0	{ 12.6 — 11.2	{ 31.4 — 11.2
Neuchâtel . .	{ Max. 8.2 Min. — 3.9	{ 6.8 — 6.6	{ 14.1 — 1.9	{ 20.2 2.2	{ 24.7 2.5	{ 28.9 7.8	{ 31.2 11.5	{ 27.3 9.3	{ 25.1 6.7	{ 15.9 2.7	{ 10.7 — 4.5	{ 7.9 — 7.9	{ 31.2 — 7.9
Genève . . .	{ Max. 14.2 Min. — 6.8	{ 9.4 — 4.0	{ 16.6 — 1.8	{ 20.9 3.0	{ 25.1 3.2	{ 29.0 9.3	{ 31.8 10.8	{ 28.2 11.5	{ 26.3 6.0	{ 18.6 2.7	{ 13.4 — 5.1	{ 11.0 — 6.0	{ 31.8 — 6.8
Montreux . .	{ Max. 10.8 Min. — 2.3	{ 6.6 — 3.9	{ 12.3 0.0	{ 18.6 2.5	{ 23.2 4.4	{ 25.0 8.6	{ 27.9 12.3	{ 24.8 10.9	{ 22.8 7.8	{ 15.2 4.3	{ 10.3 — 3.8	{ 9.7 — 5.1	{ 27.9 — 5.1
Bern . . .	{ Max. 8.7 Min. — 7.7	{ 6.1 — 9.4	{ 14.3 — 3.9	{ 19.7 0.7	{ 24.2 1.3	{ 27.7 6.8	{ 31.2 11.1	{ 27.4 8.4	{ 24.8 4.2	{ 16.4 1.0	{ 9.8 — 6.7	{ 9.8 — 12.1	{ 31.2 — 12.1
Luzern . . .	{ Max. 9.9 Min. — 5.8	{ 6.3 — 8.0	{ 15.7 — 2.8	{ 21.3 0.8	{ 24.8 1.8	{ 27.7 7.8	{ 30.2 12.2	{ 26.5 9.4	{ 26.3 6.6	{ 19.1 3.0	{ 12.6 — 6.2	{ 12.2 — 8.3	{ 30.2 — 8.3
St. Gallen . .	{ Max. 11.6 Min. — 8.6	{ 9.0 — 9.4	{ 14.9 — 5.0	{ 18.0 — 0.8	{ 24.6 0.2	{ 26.3 6.7	{ 27.5 9.2	{ 26.0 6.2	{ 24.5 4.2	{ 18.7 0.8	{ 12.9 — 7.2	{ 9.1 — 10.7	{ 27.5 — 10.7
Lugano . . .	{ Max. 16.8 Min. — 3.6	{ 10.8 — 2.8	{ 20.2 0.6	{ 21.6 5.2	{ 25.7 5.2	{ 29.3 10.6	{ 35.1 13.0	{ 28.8 14.6	{ 28.0 10.0	{ 19.8 4.3	{ 13.4 — 2.6	{ 11.0 — 2.6	{ 35.1 — 3.6
Chur . . .	{ Max. 7.2 Min. — 6.6	{ 11.6 — 7.2	{ 14.8 — 5.2	{ 21.6 0.8	{ 24.4 1.8	{ 29.2 6.2	{ 30.9 10.0	{ 29.2 7.2	{ 29.2 5.0	{ 19.8 1.7	{ 15.8 — 5.7	{ 7.4 — 9.2	{ 30.9 — 9.2
Davos . . .	{ Max. 3.7 Min. — 17.0	{ 5.8 — 14.3	{ 6.8 — 18.4	{ 13.5 — 4.0	{ 17.7 — 3.0	{ 23.0 1.2	{ 25.0 5.4	{ 22.0 1.6	{ 22.6 — 0.3	{ 14.7 — 5.1	{ 11.0 — 9.8	{ 6.1 — 15.2	{ 25.0 — 18.4
Rigi . . .	{ Max. 5.8 Min. — 13.4	{ 4.2 — 13.5	{ 4.2 — 10.8	{ 10.4 — 7.0	{ 12.8 — 6.8	{ 18.0 — 1.8	{ 21.6 2.2	{ 20.2 — 0.2	{ 17.2 — 2.2	{ 13.2 — 5.3	{ 9.0 — 12.4	{ 3.1 — 15.0	{ 21.6 — 15.0

¹⁾ Die mitgetheilten Daten sind den drei täglichen Terminablesungen, 7 Uhr vormittags, 1 und 9 Uhr nachmittags, entnommen, somit nicht Ableisungen an Extrem-thermometern.

¹⁾ Les données ci-dessus sont les maxima et les minima des moyennes tirées chaque jour des observations faites respectivement à 7 h. du matin, à 1 h. de l'après-midi et à 9 h. du soir; elles ne désignent pas les températures extrêmes observées pendant le mois.

d. Niederschlag: Monatssummen und Abweichungen von den normalen Niederschlagsmengen.¹⁾
 d. Quantité d'eau recueillie chaque mois et écarts avec la normale.¹⁾

Stationen — Stations	Januar	Februar	März	April	Mai	Juni	Juli	August	Sept.	Oktober	November	Dezember	Im Jahr
	Janvier	Février	Mars	Avril	Mai	Juin	Juillet	Août	Sept.	Octobre	Nov.	Déc.	Pour l'année
	mm.	mm.	mm.	mm.	mm.	mm.	mm.	mm.	mm.	mm.	mm.	mm.	mm.
1	3	3	4	5	6	7	8	9	10	11	12	13	14
Zürich	{ Summe — Somme.	55	72	77	33	153	142	178	97	108	19	81	1142
	{ Abw. — Diff. . . .	6	15	3	— 63	39	10	45	— 13	5	— 62	8	— 4
Basel	{ Summe — Somme.	26	76	51	48	64	156	92	52	85	34	76	797
	{ Abw. — Diff. . . .	— 9	39	2	— 14	— 14	73	13	— 19	8	— 24	29	28
Neuchâtel	{ Summe — Somme.	45	87	88	58	93	85	161	54	74	45	82	921
	{ Abw. — Diff. . . .	— 6	35	26	— 12	11	— 8	63	— 30	— 29	— 29	14	— 17
Genève	{ Summe — Somme.	54	123	121	112	58	48	153	115	97	47	37	1012
	{ Abw. — Diff. . . .	12	78	67	47	— 23	— 31	63	36	— 16	— 32	— 19	153
Montreux	{ Summe — Somme.	67	96	137	66	102	121	137	79	102	58	79	1098
	{ Abw. — Diff. . . .	13	35	60	— 13	— 4	— 1	11	— 20	— 24	— 18	18	— 11
Bern	{ Summe — Somme.	45	92	108	84	131	92	155	103	93	36	56	1045
	{ Abw. — Diff. . . .	1	43	48	14	47	— 10	60	20	— 2	— 31	— 3	124
Luzern	{ Summe — Somme.	33	86	97	73	181	136	144	122	162	25	78	1246
	{ Abw. — Diff. . . .	— 10	40	29	— 18	64	— 21	— 9	9	67	— 37	23	97
St. Gallen	{ Summe — Somme.	40	58	84	49	216	154	173	184	122	10	94	1312
	{ Abw. — Diff. . . .	— 16	— 7	— 3	— 63	76	— 19	11	42	7	— 64	23	— 70
Lugano	{ Summe — Somme.	36	141	80	171	126	91	270	146	175	90	67	1583
	{ Abw. — Diff. . . .	— 31	86	— 21	12	— 53	— 68	87	— 48	— 34	— 49	— 5	— 118
Chur	{ Summe — Somme.	56	18	112	27	97	72	101	121	71	4	93	847
	{ Abw. — Diff. . . .	11	— 28	61	— 31	31	— 38	— 13	39	— 8	— 51	44	11
Davos	{ Summe — Somme.	75	16	126	29	78	99	128	104	67	6	129	945
	{ Abw. — Diff. . . .	29	— 39	71	— 26	20	— 25	2	9	— 1	— 50	66	42
Rigi	{ Summe — Somme.	46	61	132	120	186	235	220	198	204	21	113	1644
	{ Abw. — Diff. . . .	— 4	2	61	3	22	— 30	— 22	8	80	— 50	41	— 22

¹⁾ Die Zahlen geben die Summe der täglich gemessenen Regenhöhen (resp. des geschmolzenen Schneewassers) in Millimetern.
¹⁾ Les chiffres indiquent en millimètres la quantité d'eau tombée, ou de neige liquéfiée, mesurée chaque jour.

e. Bewölkung. — e. Etat du ciel.

Die nachstehenden Zahlen geben in Prozenten die durchschnittliche Bedeckung der Himmelsfläche durch Wolken, wie sie bei den 3 täglichen Beobachtungen durch Schätzung gewonnen wurde. Les chiffres suivants indiquent en %, d'après les 3 observations quotidiennes, la portion moyenne du ciel couverte par les nuages.

Stationen Stations	Zahl der Tage — Nombre des jours																				
	mit — de						Jahr Année	Dez. Déc.	Nov. Nov.	Okt. Oct.	Sept. Sept.	August Août	Juli Juillet	Juni Juin	Mai Mai	April Avril	März Mars	Februar Févr.	Januar Jannv.		
	Höher- schlag pluie	Schnee- neige	Gewitter tempête	Nebel brouil- lard	helle clairs	trübe cou- verte															
1	15	10	17	10	19	20															
Zürich	176	42	23	30	49	147	14	82	77	58	54	45	53	72	58	52	80	73			
Basel	163	22	18	61	23	184	65	79	85	62	68	56	63	75	70	65	84	75			
Neuchâtel	155	25	14	40	36	191	72	88	86	58	61	46	61	74	67	61	88	80			
Genève	152	13	26	61	43	184	69	89	79	56	55	37	59	72	68	65	87	73			
Montreux	161	22	21	6	43	138	60	74	86	42	42	38	54	57	57	58	70	59			
Bern	183	42	27	104	37	194	72	85	86	63	64	49	63	73	71	64	85	66			
Luzern	178	41	22	27	46	177	74	84	80	63	62	49	58	75	66	56	81	74			
St. Gallen	183	49	24	51	43	172	68	74	83	59	63	51	58	78	66	54	80	67			
Lugano	123	19	28	0	139	93	44	38	50	42	31	27	49	49	63	33	76	20			
Chur	138	29	10	9	91	141	56	49	65	36	55	42	60	76	63	55	66	49			
Davos	154	90	12	3	97	121	54	36	63	42	57	45	60	76	62	52	64	44			
Rigi	175	110	8	157	87	156	61	40	62	58	71	57	65	76	69	58	63	48			

f. Sonnenscheindauer in Stunden. 1) — f. Insolation : durée en heures. 1)

Stationen — Stations	Zahl der Tage — Nombre des jours												Jahr Année
	Januar Janvier	Februar Février	März Mars	April Avril	Mai Mai	Juni Juin	Juli Juillet	August Août	Sept. Sept.	Oktober Octobre	November Nov.	Dezember Déc.	
1	3	3	4	5	6	7	8	9	10	11	12	13	14
Zürich	59	43	139	151	110	213	274	194	143	56	52	34	1,468
Basel	62	45	125	129	117	180	236	168	140	45	55	43	1,345
Bern	86	51	136	159	109	220	296	210	154	69	54	39	1,583
Genève	58	40	129	166	136	223	296	224	180	78	41	24	1,595
Montreux	80	54	122	143	89	181	244	189	161	69	59	41	1,432
Lugano	157	67	205	139	242	236	316	256	215	134	104	109	2,180
Davos	106	80	126	150	105	170	258	200	223	104	126	89	1,737

1) Diese Daten wurden als Summen der täglichen Registrierungen des Campbell'schen Sonnenscheinautographen erhalten. 1) Ces données sont le résultat des observations de chaque jour, enregistrées par l'héliographe de Campbell.

g. Kurze Notizen über den Witterungscharakter der einzelnen Monate 1902.

g. *Résumé des observations météorologiques pour chaque mois de l'année 1902.*

Januar: Ein milder Wintermonat, dabei aber nordwärts der Alpen ziemlich trübe und im Laufe der letzten Dekade niederschlagsreich; im Süden dagegen zählte derselbe zu den heitersten des vergangenen Jahrzehnts. Die Temperatur stieg in diesem Landesteil mittags zeitweise bis über 15 Grad. Auch auf der Nordseite der Alpen begann das Jahr mit ziemlich hohen Temperaturen, welche bis zu 9 Grad über der normalen lagen; vom 7. an sank die Temperatur rasch und es trat in den Niederungen Frost ein, auf den Höhen dagegen stieg das Thermometer über Null. Den kältesten Tag am Nordfuss der Alpen, mit zirka 4 Grad unter Null im Tagesmittel, brachte der 15. Januar. In der letzten Dekade trat neuerdings mildes, aber windiges Tauwetter ein und vom 25. ab war dasselbe ziemlich niederschlagsreich, teils mit Regen, teils mit Schnee; eine eigentliche Schneedecke stellte sich in den tiefern Lagen nur am 25. und 26. des Monats ein. Die Sonnenscheindauer überstieg im grössten Teil des Landes die normale beträchtlich.

Februar: Im Mittel zirka ein Grad zu kalt und wie im vorigen Jahre im Mittel kälter als der Januar. Die Witterung war dabei vorwiegend trüb und die auch in den Niederungen meist als Schnee gefallenen Niederschläge ziemlich häufig. Der Ende Januar eingetretene scharfe Nordostwind wehte vom Nachmittag des 31. Januar bis zum Mittag des 1. Februar strichweise mit der Intensität eines Sturmes und verursachte im äussersten Norden des Landes (Schaffhausen und Aargau) in den Waldungen da und dort grossen Schaden. An den ersten Monatstagen herrschte Frost, der aber am 6. dem Tauwetter wich, wobei am 6. und 7. am Nordhang der Alpen sich Föhn einstellte, dem allgemein regnerisches Wetter folgte. Vom 9. an begann die Temperatur wieder zu sinken und es dauerten die Niederschläge, jetzt als Schnee, bis zum 16. fort. In der zweiten Monatshälfte herrschte bei nordöstlichen oder östlichen Winden meist trockenes, aber morgens und abends ziemlich rauhes und wenig helles Wetter. Am Schluss des Monats traten dann südwestliche Winde und am 27. ein sich fast über das ganze Land erstreckender, in der Westschweiz sogar ziemlich intensiver Landregen ein. Bis zur Höhe von zirka 700 Meter herab bestand während des ganzen Monats, abgesehen von wenigen Tagen, eine geschlossene Schneedecke. Sonnenscheindauer relativ sehr klein, erreichte meistentheils, auch auf der Südseite der Alpen, kaum die Hälfte des normalen Betrags.

März: Im Mittel um $\frac{1}{2}$ bis 1 Grad wärmer als im Durchschnitt und dabei in den ersten beiden Dekaden vorwiegend trocken, dagegen in der dritten im grössten Teil des Landes an Niederschlägen ziemlich ergiebig. Frost in den Niederungen nur nachts und nie intensiv aufgetreten, während anderseits auch die Mittagstemperaturen nur eine mässige Höhe und ausser auf der Südseite der Alpen (am 28.) 20 Grad nicht erreichten. Der Monat begann mit mildem Wetter. Am 1. und 2. vielfach

Janvier. Mois d'hiver doux; temps assez sombre au nord des Alpes et, dans la dernière décade, pluies fréquentes; au sud, par contre, ce mois compte parmi les plus sereins de la dernière période décennale, et, de temps à autre, à midi, le thermomètre y dépassa même 15 degrés. Au nord des Alpes, l'année commença également avec une température assez élevée: jusqu'à 9° au-dessus de la normale; à partir du 7, la température s'abaisse rapidement avec froid et gel dans la plaine; sur les hauteurs, par contre, le thermomètre s'élève au-dessus de zéro. Le 15 fut le jour le plus froid au nord des Alpes, avec 4° au-dessous de zéro. Dans la dernière décade, le doux revient, mais avec vent et dégel, et, à partir du 25, pluie et neige assez abondantes. Ce n'est que le 25 et le 26 qu'une couche de neige couvrit proprement les parties basses. L'insolation en heures, pour la plus grande partie du pays, dépassa considérablement la normale.

Février. En moyenne, environ d'un degré trop froid et, comme en 1901, en moyenne aussi plus froid que janvier. Temps généralement couvert; dans les parties basses, il pleut et surtout il neige assez souvent. Le vent du nord-est qui s'éleva fin janvier et souffla violemment de l'après-midi du 31 jusqu'au 1^{er} février à midi, par places avec l'intensité d'un ouragan, causa çà et là de grands dommages dans les forêts de Schaffhouse et d'Argovie. Froid et gel les premiers jours; le 6, dégel avec föhn les 6 à 7, sur le versant nord des Alpes, auquel succéda une pluie générale. A partir du 9, nouvel abaissement de la température avec neige succédant à la pluie jusqu'au 16. Pendant la seconde moitié du mois, le vent souffle du nord-est ou de l'est et amène le plus souvent un temps sec, mais le matin et le soir un ciel âpre et le plus souvent couvert. Le vent du sud-ouest s'élève vers la fin du mois, et le 27, pluie générale, même assez intense, s'étendant sur presque toute la Suisse occidentale. A l'altitude de 700 mètres environ et au-dessus, à l'exception de peu de jours, la neige couvrit entièrement la terre pendant tout le mois. Insolation en heures relativement très petite, atteignant à peine la moitié de la normale presque partout et même sur le versant sud des Alpes.

Mars. En moyenne, $\frac{1}{2}$ à 1° plus chaud que la moyenne; en outre, pendant les deux premières décades, le sec est prédominant; par contre, pendant la troisième, précipitations aqueuses assez abondantes dans la plus grande partie du pays. La nuit seulement il gèle dans la plaine et jamais fortement, tandis qu'à midi le thermomètre ne s'élève jamais à 20 degrés, excepté le 28 au sud des Alpes. Le mois commença par un temps doux. Les 1 et 2, il pleut en maints endroits; au nord-est

Regen, am 1. in der Nordostschweiz (Kanton Appenzell) sogar von einem lokalen Gewitter begleitet. Dann folgte trockenes, heiteres Wetter mit beträchtlichen Tagesschwankungen der Temperatur. Am 8. und 9. trüb und regnerisch, am 10. gegen Abend etwas Schneefall. Vom 11. an herrschte aber wieder trockenes, sonniges Wetter. Am 16. neuerdings Regen, in der Nordschweiz strichweise von Gewittern begleitet und dabei auch in den Niederungen vielfach in Schnee übergehend. Nach kurzer Aufheiterung durch Föhnwirkung wieder Rückgang der Temperatur mit meist trübem und vielfach regnerischem Wetter. Der Regen war auch in den Niederungen bis zum 27. zeitweise mit Schneefall vermischt. In den letzten Tagen (Ostern) recht unfreundliche und kühle Witterung. Am Südfuss der Alpen, wo sich der Regen meistens auf den 21. bis 23. beschränkte, herrschte von da bis zum Ende des Monats meist heiteres und mildes Föhnwetter. Gesamtniederschlagsmenge im grössten Teil des Landes beträchtlicher als die normale, auf der Südseite der Alpen dagegen hinter dieser zurückstehend. Mittlere Bewölkung meistens geringer als die durchschnittliche.

April: Abgesehen von wenigen Tagen im ersten Drittel und am Schluss des Monats, mild und dabei im Norden und Osten des Landes ziemlich trocken. Das Monatsmittel der Temperatur auf der Nordseite der Alpen um zirka 2 Grade, im Süden um 1 Grad höher als die normale. Zu Beginn des Monats heiter und mild; ein am Abend des 2. sich einstellender Regen hatte einen Temperaturrückschlag im Gefolge. Am 7. und 8. fiel das Thermometer bei nordöstlichen Winden stellenweise bis zum Gefrierpunkt. Hierauf mildes, meist trockenes Wetter bei veränderlicher Bewölkung. Vom 12. bis 15. vereinzelte Gewitter. Am Abend des 16. stellte sich dann im Westen und Süden des Landes, in der Südwestschweiz ebenfalls von Gewittern eingeleitet, ein sich ostwärts ausbreitender ausgiebiger Landregen ein. In den letzten Tagen nordöstliche Luftströmung mit sinkender Temperatur. Sonnenscheindauer etwas geringer als die normale.

Mai: Kein Wonnemonat, vielmehr der kälteste in einer langen Reihe von Jahren. Die Abweichung vom Normalstand beträgt auf den nördlichen Stationen bis zu 4 Grad und das Monatsmittel blieb hinter demjenigen des vorausgegangenen April um 1 bis 2 Grad zurück, was ein sehr seltener Fall ist. Auf der Südseite der Alpen war die Anomalie beträchtlich geringer. Der Wärmemangel, als Folge überaus ungünstiger, trüber und meist regnerischer Witterung, der meist so beträchtlich war, dass in den Wohnungen bis gegen den 25. geheizt wurde, erstreckte sich bis zum 26. In der hellen Nacht vom 6./7. stellte sich Frost ein, der in der Nord- und Zentralschweiz nicht unbeträchtlichen Schaden brachte. Wiederholt fiel auch Schnee bis zur Höhe von 500 Meter herab. Die Pfingsttage brachten garstiges, unstättes Wetter. Die letzten Tage des Monats waren heiter und zum Teil recht warm. Niederschlagsmenge im grössten Teil des Landes grösser als die normale; im Süden und Westen dagegen strichweise geringer.

(canton d'Appenzell), la pluie du 1^{er} est même accompagnée d'un orage local. Ensuite, temps sec et serein, avec de fortes oscillations de température pendant le jour. Les 8 et 9, ciel sombre et pluvieux; le 10, vers le soir, il neige un peu. A partir du 11, de nouveau temps sec et ciel serein. Le 16, retour de pluie, çà et là avec orages, au nord de la Suisse; en outre, il neige en maints endroits dans la plaine, mais la neige ne reste pas. Après une courte éclaircie du ciel, due à l'action du föhn, la température baisse de nouveau, avec ciel sombre et souvent pluvieux. Jusqu'au 27, pluie parfois mêlée de neige dans la plaine. Vers la fin du mois (Pâques), température plus que fraîche et très désagréable. Au sud des Alpes, où il ne plut que du 21 au 23 dans la plupart des lieux et jusqu'à la fin du mois, temps le plus souvent doux et serein amené par le föhn. La quantité de pluie tombée dépasse presque partout considérablement la normale; au sud des Alpes, par contre, elle est au-dessous. La portion du ciel couverte par les nuages est en général inférieure à la moyenne.

Avril. A l'exception de peu de jours pendant la première décade et vers la fin du mois, temps doux; en outre, au nord et à l'est, passablement sec. Température moyenne du mois supérieure de 2^o environ à la normale au nord des Alpes et de 1^o au sud. Au commencement du mois, ciel serein et doux; le 2, au soir, pluie avec abaissement de la température. Les 7 et 8, sous l'action du vent du nord-est, le thermomètre descendit par endroits jusqu'au degré de congélation. Là-dessus, temps doux, le plus souvent sec, avec un état nuageux variable. Du 12 au 15, çà et là quelques orages. Le soir du 16, pluies générales abondantes, à l'ouest et au sud, précédées également d'orages dans le sud-ouest de la Suisse, et s'étendant vers l'est. Pendant les derniers jours s'élevèrent au nord-est des courants atmosphériques avec abaissement de la température. Insolation en heures un peu inférieure à la normale.

Mai. Rien qui rappelle le mois de mai; c'est bien plutôt le mois de mai le plus froid d'une longue série d'années. L'écart d'avec la normale s'élève jusqu'à 4^o dans les stations du nord, et la moyenne mensuelle a été, chose extraordinaire, de 1 à 2^o inférieure à celle d'avril, anomalie qui fut bien moins sensible au sud des Alpes. Ce manque de calorique, qui dura jusqu'au 26, provoqua une température des plus désagréables, temps sombre et le plus souvent pluvieux; le froid fut en général si grand qu'on dut chauffer les appartements jusqu'au 25. Gel dans la nuit claire du 6 au 7, qui causa des dommages assez importants au nord et au centre de la Suisse. De nouveau la neige descendit jusqu'au-dessous de 500 mètres. Pendant les jours de Pentecôte, temps maussade et variable. Les derniers jours de mai furent sereins et en partie bien chauds. La quantité d'eau tombée a été supérieure à la normale; inférieure, par contre, çà et là, au sud et à l'ouest. L'insolation en heures a été exceptionnellement petite

Sonnenscheindauer auf der Nordseite der Alpen abnorm gering; auf der Südseite waren die Helligkeitsverhältnisse erheblich günstiger.

Juni: Ebenfalls ziemlich kühl; Temperaturmittel um einen vollen Grad zu tief ausgefallen. Nur Anfang und Ende des Monats waren heiter und sehr warm, die ganze übrige Zeit dagegen ziemlich trüb, kühl und vielfach regnerisch. Am 4. intensive Gewitterregen, in der West- und Nordschweiz strichweise von Hagelschlägen begleitet, mit nachfolgender Abkühlung. Temperatur bis zum 27. beständig und zeitweise sogar beträchtlich unter der normalen. Die drei letzten Monatstage heiter und recht warm. Obwohl Regen sehr häufig, war die Niederschlagsmenge, abgesehen von ganz vereinzelt stärkeren Gewitterregen, doch wenig ergiebig.

Juli: Für den Süden und Osten des Landes etwas zu warm, für die übrigen Landesteile dagegen nahe normal, fast überall zu trocken und meist zu wenig bewölkt. Diesseits der Alpen zeigte die Temperatur nicht unbedeutliche Schwankungen. Recht warme Tage brachte das erste Drittel des Monats, dann wieder die Monatsmitte. Am 9. stieg in Lugano das Temperaturmaximum auf 36 Grad Celsius. Ein etwas längerer und empfindlicher Wärmerückgang trat auf der Nordseite der Alpen mit dem 17. ein. Empfindlich kühl waren die Tage vom 20. bis 23. des Monats; gegen den Schluss des Juli stellte sich dann wieder heitere, trockene und warme Witterung ein. Die normale Niederschlagsmenge ist nur im Nordwesten des Landes merklich überschritten worden, sonst ergaben sich fast durchwegs zu geringe Beträge. Eine grosse Ausdehnung nahmen die Gewitter am 15. und 16. Juli, die stellenweise in der Nordschweiz von wolkenbruchartigem Regen begleitet waren und einzelnen Gemeinden des Kantons Schaffhausen besonders schweren Kulturschaden brachten. Sonnenscheindauer war relativ gross, besonders im Süden des Landes. Erwähnenswert sind noch die Rhoneüberschwemmungen im Wallis zu Anfang des Monats, als Folge teils rascher Schneeschmelze, teils starker Gewitterregen.

August: Etwas zu kühl; ziemlich niederschlagsreich, meistens auch etwas zu trübe. In der ersten und zweiten Dekade zeitweise ziemlich hohe Temperatur, jedoch nur an einem Tage mittags 30 Grad erreichend. Recht angenehm waren die Tage der letzten Dekade durch ihre Trockenheit und gleichmässig sommerliche Wärme. Während der ganzen ersten Dekade herrschte dagegen sehr veränderliche Witterung; ziemlich regnerisch, gewitterhaft und in der Folge empfindlich kühl war es in den Tagen vom 11. bis 13. In den höheren Regionen fiel reichlich Neuschnee. Vom 15. an steigende Temperatur; am 19. auf den meisten Stationen diesseits und jenseits der Alpen der höchste Stand der Temperatur mit nahe 30 Grad. Monatssumme des Niederschlags meistens grösser als die normale. Am 7. und 8. ausgedehnte Gewitter, die am 8. strichweise von wolkenbruchartigen Regengüssen und Hagelschlägen begleitet waren. Sonnenscheindauer erheblich hinter der normalen zurückstehend.

au nord des Alpes; au sud, les conditions de sérénité du ciel furent bien plus favorables.

Juin. Mois également frais; température moyenne trop basse d'un degré plein. Le commencement et la fin du mois seuls furent sereins et très chauds; pour le reste, par contre, temps assez sombre, frais et souvent pluvieux. Le 4, fortes pluies d'orage à l'ouest et au nord, accompagnées çà et là de colonnes de grêle et suivies d'un refroidissement de l'air. Température constante jusqu'au 27, parfois même bien au-dessous de la normale. Les trois derniers jours furent sereins et bien chauds. Bien qu'il plût fréquemment, la quantité d'eau tombée a été peu abondante, abstraction faite de fortes pluies d'orage, très éparses.

Juillet. Pour le sud et l'est de la Suisse, ce mois fut un peu trop chaud; pour le reste du pays, à peu près normal; presque partout trop sec et, le plus souvent, trop peu nuageux. En deçà des Alpes, oscillations assez fortes dans la température. Pendant la première décade, journées très chaudes, puis, de nouveau, au milieu du mois. Le 9, le thermomètre marquait à Lugano 36 ° cent., température maximale. Avec le 17 survient, au nord des Alpes, un retrait de chaleur assez long et sensible. Du 20 au 23, la température se rafraîchit d'une façon appréciable; vers la fin du mois, on jouit de nouveau d'un temps serein, sec et chaud. La quantité d'eau tombée n'a dépassé la normale qu'au nord-ouest; ailleurs, elle fut moindre presque partout. Les orages des 15 et 16 juillet prirent une grande extension et furent accompagnés en certains endroits du nord de la Suisse de pluies torrentielles, qui causèrent en particulier de graves dommages aux cultures de quelques communes du canton de Schaffhouse. Insolation en heures relativement élevée, surtout au sud. A mentionner encore les inondations du Rhône, en Valais, au commencement du mois, causées en partie par une prompte fonte des neiges, en partie par de fortes pluies d'orage.

Août. Un peu trop frais; assez riche en pluie et, généralement, temps un peu trop sombre. Dans les deux premières décades, température parfois assez élevée, qui n'atteignit cependant 30 ° qu'un jour, à midi. Les journées de la dernière décade furent des plus agréables par le sec qui régna et l'uniforme chaleur estivale. Pendant toute la première décade, la température fut en revanche très variable. Du 11 au 13, temps assez pluvieux, orageux et par là sensiblement frais. Dans les hautes régions, la première neige tombe avec abondance. A partir du 15, la température s'élève, atteignant le 19 son maximum par 30 °, sur la plupart des stations des deux versants des Alpes. La quantité d'eau tombée a dépassé en général la normale. Les 7 et 8, orages étendus, le 8, en certains endroits, avec pluies torrentielles et grêle. Insolation en heures bien inférieure à la normale.

September: Ziemlich veränderlich, allgemein etwas zu kühl und überdies im Norden, Westen und Süden des Landes zu trocken. In den ersten Tagen des Monats heiteres und sommerlich warmes Wetter, das aber am 5. und 6. durch einen über das ganze Land sich ausbreitenden, von Gewittern eingeleiteten, ausgiebigen Landregen unterbrochen wurde. Vom 7. an Temperatur wieder steigend, trotz eines ausgehenden und intensiven Gewitterregens, der am Abend des 10. das Land durchzog, bis zum 13. über der normalen verharrend. An diesem Tage Umschlag zu herbstlich kühler Witterung. Am 14. Beginn einer Trockenperiode, zum Teil infolge Auftretens nördlicher Winde, ziemlich kühl und mit kurzen Unterbrechungen durch strichweise Niederschläge bis zum Schluss des Monats anhaltend. Am 28. Neuschnee bis zur Höhe von 1100 Meter herab. Im Osten und Süden des Landes ergab die Sonnenscheindauer einen erheblichen Überschuss über die normale.

Oktober: Sehr trüb und neblig mit ziemlich häufigen, wenn auch nicht sehr beträchtlichen Niederschlägen. Monatsmittel vom normalen wenig abweichend, nur im Süden des Landes hinter diesem etwas zurückbleibend. Zu Anfang des Monats dauerte das Ende September eingetretene kühle Wetter mit zeitweisen Niederschlägen fort. Letztere fielen in höheren Lagen bereits als Schnee. Vom 9. an wurde es mit dem Eintreten südlicher Winde wärmer. Auf die recht milden Tage des 10. und 11. folgte ein ergiebiger Landregen, der indessen von keinem erheblichen Temperaturfall begleitet war. Ein solcher trat erst mit dem 17. ein. Am 20. und 21. hob sich die Temperatur wieder über die normale, um hierauf mit dem Eintreten trübten, nebligen Wetters wieder beträchtlich zu fallen. In den höhern Regionen war indessen die Witterung vom 24. an meist heiter und relativ mild. Auf der Nordseite der Alpen abnorm kleine Sonnenscheindauer; auf der Südseite die Helligkeitsverhältnisse etwas günstiger.

November: Ebenfalls ein trüber und nebelreicher Monat, dabei aber an Niederschlägen arm. In den Niederungen, infolge einer siebentägigen Frostperiode, um 1—1½ Grad zu kalt, auf den Höhenstationen dagegen etwas wärmer als im Durchschnitt. Zu Anfang des Monats trocken und noch ziemlich heiter. Vom 7. an Nebelbildung in den Niederungen, während auf den Höhen das milde, sonnige Wetter noch fort-dauerte. Am 7. in den nördlichen Alpentälern Föhn mit kurzer Aufheiterung. Am Abend des 9. Landregen, dem aber schon am 10. wieder trockenes, in den Niederungen allerdings meist neblig Wetter folgte. Am 11. Eintreten von Bise und langsam sinkende Temperatur. Am 18. erster Schneefall zu beiden Seiten der Alpen. Nach bis zum 23. anhaltender rauher Witterung Tauwetter, das bei zeitweisen Niederschlägen bis zum Schluss des Monats anhält. Am 29. und 30. in den nördlichen Alpentälern wieder starker Föhn. Die Sonnenscheindauer entsprechend dem nebligen Charakter der Witterung gering, im Verhältnis zur Tageslänge aber immerhin etwas grösser als im vorausgegangenen Oktober.

Septembre. Temps assez variable, en général un peu trop frais et, en outre, trop sec au nord, à l'ouest et au sud. Les premiers jours, ciel serein et chaleur estivale, coupée les 5 et 6 par des pluies torrentielles, amenées par des orages et s'étendant sur tout le pays. Le 7, le thermomètre s'élève de nouveau, malgré une pluie d'orage étendue et intense qui, le soir du 10, traversa tout le pays; jusqu'au 13 la température se tint toujours au-dessus de la normale; ce jour-là elle redescend et prend un caractère de fraîcheur automnale. Le 14, commencement d'une période de sec, en partie amenée par le vent du nord, avec température assez fraîche, persistant jusqu'à la fin du mois; période entrecoupée çà et là de pluies. Le 28, première neige descendant jusqu'à 1100 mètres. A l'est et au sud, l'insolation en heures a de beaucoup dépassé la normale.

Octobre. Ciel très sombre et nébuleux avec pluies assez fréquentes, mais pas très fortes. La moyenne mensuelle s'écarte peu de la normale; ce n'est qu'au sud qu'elle lui est un peu inférieure. Le temps frais de fin septembre dura encore les premiers jours d'octobre avec pluie intermittente, tombant en neige sur les hauteurs. Grâce au vent du sud, le temps redevint plus chaud à partir du 9. Aux jours vraiment doux des 10 et 11 succéda une pluie générale abondante, qui, cependant, ne fut pas accompagnée d'une chute sensible de température, laquelle ne se produisit que le 17. Mais le 20 et le 21, la température s'éleva de nouveau au-dessus de la normale pour baisser ensuite sensiblement sous l'influence de jours sombres et brumeux. Dans les hautes régions, à partir du 24, temps le plus souvent serein et relativement doux. Sur le versant nord des Alpes, la durée de l'insolation a été très petite; sur le versant opposé, les conditions de sérénité du ciel ont été un peu plus favorables.

Novembre. Mois également sombre et brumeux et cependant pauvre en pluie. Dans la plaine, et par suite d'une période de gel de sept jours, 1 à 1½° trop froid; dans les stations élevées, par contre, un peu plus chaud que la moyenne. Au commencement du mois, temps sec et encore assez serein. A partir du 7, le brouillard couvre la plaine, tandis que sur les hauteurs il fait doux et le soleil luit. Le 7, le föhn souffle dans les vallées alpêtres du nord, avec une courte éclaircie du ciel. Le 9 au soir, pluie générale, et déjà le 10, retour de sec dans la plaine avec un ciel le plus souvent brumeux. La bise se lève le 11 et la température baisse lentement. Le 18, première neige sur les deux versants des Alpes. Température âpre jusqu'au 23, puis dégel qui dura jusqu'à la fin du mois, de temps à autre avec précipitation aqueuse. Le föhn souffle de nouveau les 29 et 30, mais fortement, dans les vallées alpêtres du nord. L'insolation en heures est peu considérable, vu le caractère brumeux du ciel, et cependant, tenant compte de la durée du jour, elle est un peu supérieure à celle d'octobre.

Dezember: Im Durchschnitt auf der Nordseite der Alpen meist etwas kälter, im Süden des Landes dagegen etwas wärmer als das langjährige Mittel. Diesseits der Alpen unterbrachen zwei Frostperioden die im übrigen meist milde, aber trübe und neblige Witterung. Tauwetter in den ersten drei Tagen anhaltend. Am 4. rascher Temperatursturz mit nachfolgendem Frost. Vom 9. an auf den Höhen bei aufheiterndem Himmel und südlichen Winden relativ sehr mild. Am Abend des 15. bei Schneefall und nachfolgendem Regen Witterungsumschlag. Temperatur bei lebhaften südwestlichen Winden am 17. und 18. bis auf 10 Grad über Null steigend. Am 18. und 19. in der Nord- und Zentralschweiz vielfach Gewittererscheinungen. Vom 20. an ruhigeres Wetter, die Niederschläge aber bis zum 22. anhaltend. Im Alpengebiet fielen grosse Schneemassen. Vom 22. an meist trockenes und heiteres Wetter bei leichtem Frost bis Weihnachten. Vom 26. an, von stürmischen Westwinden eingeleitet, wieder Tauwetter bis zum Schluss des Jahres. Bis zur Höhe von zirka 1200 Meter herab war die Nordseite der Alpen vom 4. an beständig mit Schnee bedeckt, in den Niederungen allerdings nur vom 4. bis 15. und später nur für kürzere Intervallen. Sonnenscheindauer in den tiefern Lagen gering, in den höhern Regionen, sowie am Südfuss der Alpen dagegen annähernd normal.

Das Jahr resümiierend, ist hervorzuheben, dass die Wärmeverhältnisse nicht wegen des geringen, im Durchschnitt nur wenige Zehntelgrade betragenden Temperaturausfalls als ungünstig zu bezeichnen sind, sondern hinsichtlich des Temperaturverlaufes innerhalb des Jahres. Einen Überschuss an Wärme ergaben nur die Monate Januar, März und April, wovon die ersten beiden für die Vegetation aber kaum in Betracht fallen. Auf den relativ warmen April folgte aber ein ganz ungewöhnlich rauher Mai und auch alle folgenden Monate weisen einen, wenn auch weit geringeren, Wärmeausfall auf. Dass acht Monate nacheinander zu kalt sind, ist ein sehr seltener Fall. Die Niederschlagsmengen weichen nicht stark von den normalen ab. Fast allgemein zu trocken waren die Monate April, Juni, Juli und November, zu nass dagegen meistensorts Februar, März, Mai und August. Die Jahressumme der Sonnenscheindauer ergab allgemein bedeutende Defizite, am grössten sind die Fehlbeträge in der Nord- und Westschweiz.

Décembre. En moyenne, température en général un peu plus froide sur le versant nord des Alpes; au sud, par contre, un peu plus élevée que la moyenne extraite d'une longue série d'années. En deçà des Alpes, deux périodes de gel interrompent un temps le plus souvent doux, mais sombre et brumeux. Dégel, qui se maintient les trois premiers jours. Le 4, brusque retour de température avec gel. Dès le 9, sur les hauteurs, temps relativement très doux, grâce au ciel qui se rassérène et au vent du sud. Le 15 au soir, changement de température, sous l'action de la neige et de la pluie qui suivit. Du 17 au 18, grâce à un vent vif du sud-ouest, le thermomètre monte jusqu'à 10° au-dessus de zéro. Les 18 et 19, au nord et au centre de la Suisse, phénomènes orageux répétés. A partir du 20, le temps se calme, il pleut jusqu'au 22. Dans les Alpes, il est tombé de grandes masses de neige. A partir du 22, temps généralement sec et serein, avec un léger gel jusqu'à Noël. Du 26 au 31, nouveau dégel, amené par un vent d'ouest tempétueux. A partir de 1200 mètres, la neige persiste depuis le 4 pendant tout le mois, au nord des Alpes; dans la plaine, seulement du 4 au 15, et plus tard à de courts intervalles. La durée de l'insolation, bien petite dans la plaine, s'est rapprochée, par contre, de la normale dans les hautes régions et sur le versant sud des Alpes.

En résumé, nous devons constater que les conditions thermiques défavorables de l'année ne sont pas dues à un abaissement général de la température, la moyenne n'étant que de quelques dixièmes de degré inférieure à la normale; mais la cause en est plutôt due au cours de la température. Il s'est produit un excédent de chaleur en janvier, mars et avril; les deux premiers de ces mois participent à peine au phénomène de la végétation. Au mois d'avril, relativement chaud, succéda un mois de mai d'une âpreté sans pareille, et tous les mois qui suivirent ont eu également un déficit de chaleur, beaucoup moindre cependant. Il est très rare que huit mois consécutifs se distinguent par un excédent de froid, comme ç'a été le cas cette année-ci. La quantité d'eau tombée s'écarte peu de la normale. Avril, juin, juillet et novembre ont été en général presque trop secs; en revanche, février, mars, mai et août en maints endroits trop humides. Les données de l'héliographe accusent, en général, d'importants déficits, surtout au nord et à l'ouest de la Suisse.

b. Handel und Verbrauch in Spirit und Spiritus zum Trinkkonsum im Jahre 1902.
 b. Commerce et consommation interne de trois-six et d'alcool potable pendant l'année 1902.

Kantone — Cantons	Abgesetzte Quantitäten in Kilo à 95/96° Quantités vendues en kg. à 95/96°				Export ins Ausland Exportation	Inlandsabsatz ¹⁾ — Vente interne ¹⁾											
	2 Trois-six	3 Spiritus Alcool	4 Zusammen Total			6 Im ganzen Total	Per Kopf der Bevölkerung — Par tête de la population										
			7	8			9	10	11	12	13	14	15	16			
Zürich	216,280	1,116	217,396	44.8	218,449.2	0.5	0.5	0.7	0.9	1.1	1.1	1.1	0.9	0.8	0.7	1.0	
Bern	829,858	675,145	1,505,003	3,278.7	1,501,978.3	2.5	2.4	2.6	3.1	3.3	3.4	3.4	3.4	3.3	3.4	3.6	
Luzern	168,422	12,266	180,688	—	180,688	1.2	1.1	1.9	2.1	2.5	2.2	1.6	1.6	1.5	2.0	2.0	
Uri	9,658	—	9,658	—	9,658	0.5	0.6	0.8	0.9	1.1	1.1	0.8	0.8	0.8	0.9	0.9	
Schwyz	140,605	—	140,605	—	140,605	2.5	2.4	2.8	3.3	3.3	3.3	2.6	2.3	2.0	2.6	2.6	
Obwalden	5,679	—	5,679	—	5,679	0.4	0.3	0.6	0.6	0.7	0.6	0.5	0.6	0.6	0.7	0.7	
Nidwalden	6,301	—	6,301	—	6,301	0.5	0.5	1.0	1.2	1.7	1.4	1.2	1.3	1.1	2.1	2.1	
Glarus	29,088	—	29,088	—	29,088	0.9	0.8	1.1	1.1	1.2	1.1	1.0	1.1	1.1	1.1	1.2	
Zug	60,977	788	61,765	—	61,765	2.4	2.1	3.5	4.3	4.8	4.5	4.0	3.3	2.6	3.6	3.6	
Fribourg	175,754	13,310	189,064	117.7	188,946.3	1.5	1.5	1.7	2.1	2.1	2.0	1.9	1.8	2.0	2.1	2.1	
Solothurn	58,970	120,671	179,641	—	179,641	1.8	1.8	1.9	2.5	2.7	2.7	2.8	2.5	2.6	2.6	2.6	
Basel-Stadt	356,084	10,937	367,021	3,541.3	364,968.7	3.2	3.3	3.8	6.1	6.5	6.2	5.7	5.4	5.1	5.9	5.9	
Basel-Land	58,617	255	58,872	—	58,872	0.8	0.8	0.9	1.1	1.2	1.2	1.3	1.2	1.1	1.2	1.2	
Schaffhausen	16,082	—	16,082	—	16,082	0.4	0.4	0.5	0.6	0.6	0.6	0.5	0.4	0.4	0.6	0.6	
Appenzell A.-Rh.	22,054	—	22,054	—	22,054	0.4	0.4	0.4	0.5	0.5	0.4	0.4	0.4	0.4	0.3	0.4	
Appenzell L.-Rh.	2,686	—	2,686	—	2,686	0.2	0.2	0.3	0.3	0.3	0.2	0.2	0.2	0.2	0.1	0.1	
St. Gallen	102,710	—	102,710	—	102,710	0.4	0.4	0.5	0.5	0.6	0.5	0.5	0.4	0.4	0.5	0.5	
Sargau	125,688	—	125,688	—	125,688	1.2	1.2	1.1	1.3	1.3	1.3	1.3	1.2	1.2	1.3	1.3	
Graubünden	101,368	24,856	126,224	—	127,771	0.6	0.5	0.6	0.8	0.9	0.9	0.9	0.8	0.7	0.9	0.9	
Aargau	23,283	—	23,283	—	23,283	0.2	0.2	0.3	0.4	0.4	0.4	0.3	0.2	0.2	0.3	0.3	
Thurgau	141,913	—	141,913	9,522.2	132,390.8	0.9	0.9	1.0	1.1	1.1	1.1	1.0	0.9	0.8	1.0	1.0	
Tessin	250,465	—	250,465	200.7	250,264.3	0.9	0.8	1.1	1.3	1.3	1.2	1.2	1.1	1.0	1.3	1.3	
Vaud	34,588	—	34,588	500.4	34,087.6	0.3	0.3	0.4	0.5	0.4	0.4	0.4	0.3	0.3	0.4	0.4	
Valais	799,693	—	799,693	56,941.3	742,751.7	5.9	6.1	7.1	8.9	8.2	8.0	7.9	7.2	7.7	9.0	9.0	
Neuchâtel	604,355	163	604,518	65,585.9	539,057.1	4.0	4.2	4.7	6.1	6.3	5.8	5.3	4.9	4.4	5.0	5.0	
Genève	4,341,178	859,507	5,200,685	—	5,076,359	1.5	1.5	1.7	2.1	2.2	2.2	2.1	1.9	1.9	2.2	2.2	
Schweiz — Suisse	4,341,178	859,507	5,200,685	—	5,076,359	1.5	1.5	1.7	2.1	2.2	2.2	2.1	1.9	1.9	2.2	2.2	
Ausland u. unageschieden — Etranger et destination incertaine	400	—	400	139,733	400	—	—	—	—	—	—	—	—	—	—	—	
Total	4,341,578	859,507	5,201,085	139,733	5,076,759	—	—	—	—	—	—	—	—	—	—	—	

¹⁾ Die in den Spalten 7—16 enthaltenen Angaben veranschaulichen nicht etwa die Konsumation an Alkohol in dem entsprechenden Kanton, sondern zeigen nur das Quantum, das von der Alkoholverwaltung in den betreffenden Kanton geliefert worden ist. Ein grosser Teil des nach den einzelnen Kantonen bezogenen Spirits wird daselbst zu Getränken verarbeitet und beispielsweise als Magenbitter, Absinth, Wermut etc. nach anderen Kantonen abgesetzt.

²⁾ Les données contenues dans les colonnes 7 à 16 n'indiquent pas l'alcool consommé réellement, mais seulement la quantité d'alcool livrée par la régie dans chaque canton. Une grande partie du trois-six expédié dans quelques cantons y est employée à la fabrication de boissons et vendue dans d'autres cantons sous la forme de magabitter, absinth, vermouth, etc.

c. Der Landesbedarf an denaturierter Ware im Jahre 1902.

c. La vente d'alcool dénaturé pendant l'année 1902.

Kantone Cantons	Absolut denaturierte Ware	Relativ	Privat- importe	Zusammen Total	Per Kopf der Bevölkerung
	Alcool absolument dénaturé	Alcool relativement dénaturé			Importation privée
	kg.	kg.	kg.	kg.	1902 kg.
1	2	3	4	5	6
Zürich	711,114	33,132	393,985.5	1,138,231.5	2.6
Bern	813,464	29,267	28,385.5	871,116.5	1.5
Luzern	154,737	1,485	--	156,222	1.1
Uri	25,241	--	--	25,241	1.3
Schwyz	48,891	350	--	49,241	0.9
Obwalden	11,435	--	--	11,435	0.7
Nidwalden	6,224	--	--	6,224	0.5
Glarus	39,186	2,752	3,058	44,996	1.4
Zug	30,754	--	--	30,754	1.2
Fribourg	132,912	--	--	132,912	1.0
Solothurn	126,509	825	66,927.8	194,261.8	1.9
Basel-Stadt	243,226	1,214	281,134.5	525,574.5	4.6
Basel-Land	65,016	123	47,033	112,172	1.6
Schaffhausen	72,568	132	8,767.2	81,467.2	1.9
Appenzell A.-Rh.	53,379	--	1,163	54,542	1.0
Appenzell I.-Rh.	12,210	--	--	12,210	0.9
St. Gallen	347,975	1,889	12,993	362,857	1.4
Graubünden	105,159	127	5,667	110,953	1.0
Aargau	187,625	1,408	499,675	688,708	3.3
Thurgau	101,987	875	21,841.1	124,703.1	1.1
Tessin	116,522	1,120	--	117,642	0.8
Vaud	515,282	8,355	29,476.7	553,113.7	1.9
Valais	56,629	2,008	12,437	71,074	0.6
Neuchâtel	390,433	1,971	--	392,404	3.1
Genève	353,125	15,910	110,767.7	479,802.7	3.6
Schweiz — Suisse	4,721,603	102,943	1,523,312	6,347,858	1.9

d. Warenverkäufe pro 1887—1902. — d. Vente totale de 1887 à 1902.

Jahre Années	Trinksprit -- Alcool potable					Spritz zu technischen und Haushaltzwecken Alcool dénaturé				
	Menge Quantités	Erlös -- Produit				Menge Quantités	Erlös -- Produit			
		Total		per q.			Total		per q.	
		Kg.	Fr.	Ct.	Fr.		Ct.	Kg.	Fr.	Ct.
1	2	3	4	5	6	7	8	9	10	11
1902	5,201,085	8,876,428	80	167	09	4,824,546	2,409,476	11	51	57
1901	5,082,625	8,676,619	53	169	71	4,757,571	2,375,627	78	49	93
1900	6,225,093	10,152,637	08	168	51	4,710,621	2,190,255	20	46	50
1899	6,441,734. ⁵⁰	10,834,708	06	168	20	4,471,990. ¹⁰	2,229,914	85	49	86
1898	6,694,535	11,258,491	40	168	17	4,502,025	2,155,386	44	47	88
1897	6,537,662. ⁵⁰	10,995,228	87	168	18	4,208,759. ⁵⁰	2,059,934	15	48	94
1896	6,248,708. ⁵⁰	10,503,762	56	168	19	3,841,695	1,994,268	44	51	91
1895	5,833,287	9,825,346	94	168	26	3,574,507	1,964,204	15	54	95
1894	5,805,817. ⁵⁰	9,767,719	57	168	24	3,353,419	1,841,574	88	54	92
1893	6,725,850. ¹⁰	11,315,350	75	168	24	3,245,874. ⁵⁰	1,795,935	51	55	33
1892	7,038,870. ⁵⁰	11,944,102	19	168	25	3,097,243	1,855,342	25	59	90
1891	7,009,115. ⁷⁵	11,797,322	52	168	31	3,048,031	1,692,940	90	55	54
1890	6,922,351. ⁴⁰	11,632,804	56	168	05	2,455,425	1,234,261	47	50	27
1889	5,767,829. ⁵⁰	9,677,542	47	167	78	587,495	262,152	28	44	62
1888/1887	6,429,249. ²⁰	9,700,101	80	150	87	25,707. ⁸⁰	9,906	40	38	53
Total	93,829,814.²⁵	156,964,167	10	—	—	50,704,909.⁰⁰	26,071,180	81	—	—

e. Effektivbezüge ausländischen Sprits pro 1902.

e. Livraisons d'alcool étranger reçues en 1902.

Sorten Catégories	Aus Deutschland Provenance allemande			Aus Österreich-Ungarn Prov. austro-hongroise			Total					
	Meter- centner netto	Kostenpreis Prix d'achat		Meter- centner netto	Kostenpreis Prix d'achat		Meter- centner netto	Kostenpreis Prix d'achat				
		q. poids net	Total Fr.		per q. par q. Fr.	q. poids net		Total Fr.	per q. par q. Fr.	q. poids net	Total Fr.	per q. par q. Fr.
1	2	3	4	5	6	7	8	9	10			
Weinsprit — Trois- six extrafin	3,112. ⁸⁰	93,709.05	30.10	—	—	—	3,112. ⁸⁰	93,709.05	30.10			
Kahlbaumsprit -- Kahlbaum fin	2,232. ⁴⁰	63,473.35	28.43	—	—	—	2,232. ⁴⁰	63,473.35	28.43			
Primasprit — Trois- six surfin	—	—	—	3,932. ²⁰	99,077.05	25.20	3,932. ²⁰	99,077.05	25.20			
Feinsprit — Trois- six fin	15,181. ⁶⁰	370,324.15	24.39	19,367. ³⁵	476,032.21	24.58	34,548. ⁹⁵	846,356.36	24.50			
Sekundasprit — Alcool secondaire	6,248. ¹⁰	145,452.45	23.28	23,046. ⁰⁵	496,234.41	21.53	29,294. ⁷⁵	641,686.86	21.90			
Total franko Grenze, unverzollt — Franco frontière, droit d'entrée non payé	26,775. ⁸⁸	672,959.—	25.13	46,345. ⁶⁰	1,071,343.67	23.12	73,121. ²⁸	1,744,302.67	23.85			
Zoll — Droit d'entrée Frachten im Innern — Transport interne	—	—	—	—	—	—	—	50,095.96	—.69			
Loko Depot — Livré à l'entrepôt	—	—	—	—	—	—	73,121. ²⁸	3,483,440.22	47.64			

f. Verteilung des Ertrages des Monopols an die Kantone.

f. Répartition aux cantons du produit du monopole.

Kantone — Cantons	Anteil am Reingewinn im Jahre 1902		Seit Einführung des Monopols bis Ende 1902 haben Kantone und Octroigemeinden bezogen	
	Fr.	Ct.	Fr.	Ct.
1	2	3	4	5
Zürich	755,364	75	8,851,056	34
Bern	1,034,099	50	16,532,425	10
Luzern	257,096	—	4,828,223	93
Uri	34,531	—	708,884	66
Schwyz	97,039	25	1,285,508	76
Obwalden	26,722	50	405,189	79
Nidwalden	22,779	75	341,682	73
Glarus	56,477	75	925,755	16
Zug	44,110	50	613,408	58
Fribourg	224,365	75	4,351,139	11
Solothurn	176,410	50	3,104,021	71
Basel-Stadt	197,548	75	2,062,142	85
Basel-Land	120,156	75	1,671,334	39
Schaffhausen	72,815	75	966,215	43
Appenzell Auser-Rhoden	96,915	—	1,368,274	06
Appenzell Inner-Rhoden	23,570	75	326,770	43
St. Gallen	439,236	—	5,847,798	68
Graubünden	183,863	75	2,712,236	04
Aargau	361,653	25	5,252,213	75
Thurgau	198,590	—	2,674,807	66
Tessin	242,459	—	3,569,448	10
Vaud	498,177	75	7,073,669	21
Valais	199,776	50	2,661,554	37
Neuchâtel	221,550	—	2,804,774	22
Genève	233,479	75	* 4,829,232	67
Total	5,818,790	25	85,767,767	73

* Inclusive die Gemeinden Genf und Carouge, 1887—1895. — Y compris les communes de Genève et de Carouge, 1887—1895.

3. Der Zuckerrübenbau und die Zuckerfabrikation in der Schweiz.

Nach Angaben der Zuckerfabrik Aarberg.

3. Culture de la betterave et fabrication du sucre en Suisse.

D'après les données de la fabrique de sucre d'Aarberg.

Art Culture et fabrication	1899/1900		1900/1901		1901/1902		1902/1903	
	Anzahl der Lieferanten Nombre des four- nisseurs	Areal in Aren Surface en ares	Anzahl der Lieferanten Nombre des four- nisseurs	Areal in Aren Surface en ares	Anzahl der Lieferanten Nombre des four- nisseurs	Areal in Aren Surface en ares	Anzahl der Lieferanten Nombre des four- nisseurs	Areal in Aren Surface en ares
1	2	3	4	5	6	7	8	9
I. Rübenbau.								
<i>I. Culture de la betterave.</i>								
Zürich	—	—	1	6	6	222	3	38
Bern	1530	25,632	1750	34,113	2040	38,462	1510	27,702
Luzern	4	43	14	284	18	299	1	10
Fribourg	232	3,474	186	2,938	177	2,576	85	1,311
Solothurn	80	1,150	65	1,058	72	1,269	65	1,008
Baselland	—	—	1	4	1	6	—	—
Aargau	—	—	78	1,208	60	995	21	292
Vaud	110	1,952	102	1,890	105	1,872	75	1,195
Neuchâtel	3	130	3	63	7	190	6	126
Schweiz — Suisse	1959	32,381	2200	41,564	2486	45,891	1766	31,682
II. Zuckerfabrikation.								
<i>II. Fabrication du sucre.</i>								
<i>a. Rübenverarbeitung —</i>								
<i>Quantité de betteraves uti-</i>								
<i>lisée:</i>								
1. Im Gesamten — <i>En</i>								
<i>tout</i> q.	126,040		175,950		191,338		133,036	
2. Im Tag — <i>Par jour</i> q.	2,471		3,142		3,644		3,250	
<i>b. Dauer der Verarbeitung,</i>								
<i>Tage — Durée du travail</i>								
<i>en jours</i>		51		56		52 ¹ / ₂		41
<i>c. Zuckergehalt der Rüben</i>								
<i>in — Teneur en sucre de</i>								
<i>la betterave en</i> . . . %		13.84		12.20		12.84		14.50
Davon an Zucker ge-								
wonnen — <i>Dont sucre</i>								
<i>cristallin obtenu</i> . %		13.20		11.53		12.37		13.90

4. Die Grossvieh-Versicherung im Kanton Zürich 1899 und 1900.

Nach den Mitteilungen des statistischen Bureaus des Kantons Zürich.

4. Assurance du bétail bovin dans le canton de Zurich, 1899 et 1900.

D'après les communications du bureau de statistique du canton de Zurich.

I. Zahl und Schätzungswert der versicherten Tiere. — I. Nombre et valeur estimative des animaux assurés.

Jahre Années	Zahl der versicherten Tiere Nombre des animaux assurés					Schätzungswert der versicherten Tiere Valeur estimative des animaux assurés				
	Kälber und Jungvieh Veaux et jeune bétail	Rinder über 1 Jahr Génisses au-dessus de 1 an	Kühe Vaches	Stiere und Ochsen Tau- reaux et bœufs	Total	Kälber und Jungvieh Veaux et jeune bétail Fr.	Rinder über 1 Jahr Génisses au-dessus de 1 an Fr.	Kühe Vaches Fr.	Stiere und Ochsen Taureaux et bœufs Fr.	Total Fr.
	1	2	3	4	5	6	7	8	9	10
1900	14,263	11,984	55,499	9,109	90,855	2,420,500	4,065,466	24,984,460	4,342,112	35,812,538
1899	15,504	12,703	55,711	10,820	94,738	2,648,466	4,402,674	25,238,542	5,299,011	37,588,693

II. Zahl und Wertbetrag der Schadenfälle. — II. Nombre et évaluation des dommages.

Jahre Années	Zahl der gefallenen Tiere Nombre des animaux abattus				Erlös durch Verwertung Utilisation de la viande ou autres parties des animaux abattus				Schadenbetrag Montant du dommage			
	Kälber und Jungvieh Veaux et jeune bétail	Rinder über 1 Jahr Génisses au-dessus de 1 an	Kühe Vaches	Stiere und Ochsen Tau- reaux et bœufs	Kälber und Jungvieh Veaux et jeune bétail Fr.	Rinder über 1 Jahr Génisses au-dessus de 1 an Fr.	Kühe Vaches Fr.	Stiere und Ochsen Tau- reaux et bœufs Fr.	Kälber und Jungvieh Veaux et jeune bétail Fr.	Rinder über 1 Jahr Génisses au-dessus de 1 an Fr.	Kühe Vaches Fr.	Stiere und Ochsen Tau- reaux et bœufs Fr.
	1	2	3	4	5	6	7	8	9	10	11	12
1900	215	217	2587	193	17,859	56,741	517,489	70,554	17,706	24,435	529,626	20,487
1899	203	204	2531	229	17,357	52,403	513,428	87,083	15,755	19,516	494,157	25,021

III. Wert der versicherten und der gefallenen Tiere; Fleischverwertung und Schadenbetrag.

III. Valeur estimative des animaux assurés et des animaux abattus; utilisation de la viande et montant du dommage.

Jahre Années	Gefallene Tiere (Schadenfälle) Animaux abattus			Art der Fleischverwertung Mode d'utilisation			Erlös der Verwertung L'utilisation a produit			Schadenbetrag Montant du dommage					
	Zahl Nom- bre	%	Schätzungswert Valeur estimative			Abtra- gung	Ver- kauf	Ver- schar- rung	im ganzen Total Fr.	durch- schnitt- lich moy- enne par tête Fr.	%/ des Schät- zungswertes der gefallenen Tiere en % de la valeur estima- tive des animaux abattus	im ganzen Total Fr.	% des Schätzungswertes der % de la valeur estimative		durch- schnitt- lich moy- enne par tête Fr.
			im ganzen Total Fr.	durch- schnitt- lich moy- enne par tête Fr.	0/								versich- erten Tiere des ani- maux assurés	gefal- lenen Tiere des ani- maux abattus	
1900	3212	3.5	1,254,897	391	3.5	2507	308	397	662,643	206	52.8	592,254	1.65	47.2	184
1899	3167	3.3	1,224,720	387	3.3	2535	272	360	670,271	212	54.7	554,449	1.50	45.3	175

IV. Schadenfälle nach Schadenursachen beim gesamten Rindviehbestand.

IV. Les dommages classés d'après leurs causes pour l'ensemble du bétail bovin.

Jahre — Années	Tuber- kulose Tuber- culose	Andere Infektions- krankheiten Autres maladies infecti- euses	Krankheiten der Verdauungs- organe Maladies des organes digestifs	Krank- heiten der Geschlechts- und Harnorgane Maladies des organes sexuels ou de l'appareil urinaire	Diverse Krankheiten Maladies diverses		
					der Atmungs- und Zirkula- tionsorgane des organes respira- toires et cir- culatoires	des Nerven- systems du système nerveux	Inserliche Krankheiten inkl. Unfälle Autres maladies, accidents y compris
1900	1111	68	683	618	146	178	408
1899*	1245	51	663	528	117	166	396

* 1899 ein Fall von Vergiftung nicht rubriziert (0.3 %). — 1899, un cas d'empoisonnement non mentionné dans ces rubriques.

Alphabetisches Inhaltsverzeichnis.

A.

- Abnahme der Sterblichkeit** in der Schweiz infolge von Typhus und infek. Kindbettfieber 1876—1901, 199.
- Abstimmungen** (siehe Politische Statistik).
- Akademien und Universitäten** 1891—1902, 233.
- Aktiengesellschaften** 1901, Aktiengesellschaften nach dem Gründungsjahr, 262. — Aktiengesellschaften nach dem Betrage des Aktienkapitals, 263.
- Alkoholverwaltung**, eidgenössische, 1887—1902, 316.
- Altersverhältnisse**. Todesfälle in der Schweiz 1902 nach Todesursachen, Geschlecht und Alter der Verstorbenen, 30. — Gesamtzahl der Sterbefälle 1881—1890 nach Gruppen von Todesursachen, sowie nach Geschlecht und Altersgruppen der Gestorbenen, 34. — Die im Jahrzehnt 1881—1890 im ersten Lebensjahr Gestorbenen, 38. — Die im Jahrzehnt 1881—1890 im Alter von 1—14 Jahren Gestorbenen, 40. — Die im Jahrzehnt 1881—1890 im Alter von 15—59 Jahren Gestorbenen, 42. — Die im Jahrzehnt 1881—1890 im Alter von 60 und mehr Jahren Gestorbenen, 44.
- Anstalten** (siehe Irrenanstalten — Krankenanstalten — Schwachsinnige Kinder — Epileptische — Taubstummenanstalten — Blindenanstalten — Asyle — Rettungs- und Zwangserziehungsanstalten).
- Arealverhältnisse** der Schweiz. Natur des produktiven und unproduktiven Bodens, 3.
- Armee**, schweizerische (siehe Militärwesen).
- Asyle**. Die schweizerischen Hilfsgesellschaften und Asyle im Auslande, 203. — Schutzaufsichtsvereine und Asyle für entlassene Sträflinge, 264.
- Aufforstungen** (siehe Forstwirtschaft).
- Ausfuhr** (siehe Handel).
- Ausgaben der Eidgenossenschaft** (siehe Einnahmen und Ausgaben der —).
- Ausgaben der Kantone** (siehe Einnahmen und Ausgaben der —).
- Ausländer**. Zählung der am 1. Dezember 1900 in der Schweiz wohnenden Ausländer, 18.
- Auswanderung**. Überseeische Auswanderung 1893—1902, 50.

B.

- Banken**. Die schweizerischen Emissionsbanken im Jahre 1902, 182. — Notenzirkulation der Emissionsbanken 1871—1902, 184. — Durchschnitts-, Maximal- und Minimal-Positionen der Emissionsbanken nach Massgabe der Wochensituationen 1902, 186. — Barvorrat der Emissionsbanken auf Ende jeder Woche 1902, 189. — Generalsituation der Emissionsbanken auf Ende jeder Woche 1902, 190.
- Bannbezirke** (siehe Jagdwesen).
- Bedingungsschiessen** in den freiwilligen Schiessvereinen (siehe Militärwesen).
- Berufsbildung** (siehe Unterricht).
- Bevölkerung**. Gesamtbevölkerung nach Geschlecht, Heimat, Geburtsort, Konfession und Muttersprache, nebst Zahl der Haushaltungen, 6. — Zählung der am 1. Dezember 1900 in der Schweiz wohnenden Ausländer, 18.
- Bevölkerungsbewegung**. Eheschliessungen, Geburten und Sterbefälle 1869—1902, 21. — Eheschliessungen nach Kantonen 1892—1902, 22. — Die Scheidungsklagen in der Schweiz 1878—1902, 23. — Die Ehescheidungen nach Kantonen 1878—1902, 24. — Geburten nach Kantonen 1892—1902, 25. — Uneheliche Geburten nach Kantonen 1890—1902, 26. — Totgeburten nach Kantonen 1890—1902, 27. — Geburtenüberschuss nach Kantonen 1891—1902, 28. — Sterbefälle nach Kantonen 1892—1902, 29. — Todesfälle in der Schweiz 1902 nach Todesursachen, Geschlecht und Alter, 30. — Sterbefälle 1877—1902 nach den wichtigsten Todesursachen, 32. — Gesamtzahl der Sterbefälle 1881—1890 nach Gruppen von Todesursachen, sowie nach Geschlecht und Altersgruppen der Gestorbenen, 34. — Die im Jahrzehnt 1881—1890 im ersten Lebensjahr Gestorbenen, nach den wichtigsten Todesursachen, 38. — Die im Jahrzehnt 1881—1890 im Alter von 1—14 Jahren Gestorbenen, nach einzelnen wichtigen Todesursachen, 40. — Die im Jahrzehnt 1881—1890 im Alter von 15—59 Jahren Gestorbenen, nach einzelnen wichtigen Todesursachen, 42. — Die im Jahrzehnt 1881—1890 im Alter von 60 und mehr Jahren Gestorbenen, nach einzelnen wichtigen Todesursachen, 44. — Unglücksfälle mit tödlichem Ausgang 1878—1902, 46. — Selbstmorde 1878—1902, 48. — Auswanderung, überseeische 1893—1902, 50 — (siehe auch Gesundheitswesen).

Bienenstöcke (siehe Tierbestand).
Bierproduktion (siehe Brauereibetriebe).
Bildungsanstalten (siehe Unterricht).
Blindenanstalten 1902, verglichen mit 1897—1901, 248.
Bodenfläche der Schweiz. Natur des produktiven und unproduktiven Bodens, 3.
Brandversicherung (siehe Versicherung).
Brauereibetriebe. Bierproduktion 1899—1902, 90. — Betriebe nach ihrer Produktionsmenge 1902, 91.
Brennereien (siehe Alkoholverwaltung).
Briefpostverkehr (siehe Postwesen).
Brückenbauten. Subventionen der Eidgenossenschaft 1854—1902, 256.
Brutanstalten (siehe Fischzucht).
Bürgerrecht. Erwerbungen für das schweizerische —, 288.
Bundesversammlung. Vertreter im Ständerate 1848—1900, 292.
Butterproduktion (siehe Landwirtschaft).

C.

Cementfabrikation (siehe Zement-, Kalk- und Gipsfabrikation).

D.

Dampfkessel. Verein von Dampfkesselbesitzern — Mitglieder und Anzahl der Dampfkessel 1898—1902, 104. — Dampfkessel nach Industriezweigen, 105. — Dampfkessel nach ihrer Grösse, 106. — Dampfkessel nach ihrem Alter und Ursprung, 108.
Dampfschiffahrt. Dampfschiffahrt auf den Schweizerseen 1902, 136.
Diebstahlversicherung (siehe Versicherung).
Drahtseilbahnen. Technische Verhältnisse und Verkehr 1901, 130. — Finanzielle Verhältnisse 1901, 132.

E.

Edle Metalle. Ein- und Ausfuhr edler Metalle 1892—1902, 251.
Ehescheidungen. Scheidungsklagen in der Schweiz 1878—1902, 23. — Die Ehescheidungen nach Kantonen 1878—1902, 24.
Eheschliessungen. Zahl der Eheschliessungen 1869—1902, 21. — Eheschliessungen nach Kantonen 1892—1902, 22.
Einbürgerungen (siehe Politische Statistik).
Einfuhr (siehe Handel).
Einnahmen und Ausgaben der Eidgenossenschaft 1893—1902, 252.
Einnahmen und Ausgaben der Kantone 1897—1901, 260.
Eisenbahnen. Bahnlängen der Lokomotivbahnen 1901, 118 und 124. — Zugsleistungen der Lokomotivbahnen 1886—1901, 121. — Verkehr auf den Lokomotivbahnen 1886—1901, 121. — Betriebsrechnungen der Lokomotivbahnen 1886—1901, 122. — Gewinn- und Verlustrechnung der Lokomotivbahnen 1886—1901, 123. — Bau- und Betriebslänge der Haupt- und Nebenbahnen 1892—1901, 124. — Betriebseinnahmen der Haupt- und Nebenbahnen 1892—1901, 126. — Baukosten, Anlagekapital und Reinertrag der Haupt- und Nebenbahnen 1892—1901, 128.
Eisenkonstruktionen. Verkehr in Maschinen, Maschinenteilen und Eisenkonstruktionen 1893—1902 nach Absatzländern, 102.
Elektrizitätswerke. Starkstromanlagen der Schweiz 1902, 94.
Emissionsbanken (siehe Banken).
Entsumpfungen. Subventionen der Eidgenossenschaft 1854—1902, 256.
Epileptische. Bestand und Bewegung in den Anstalten für Epileptische 1902, 198.
Ernteerträge (siehe Landwirtschaft).
Erziehungsanstalten (siehe Unterricht).
Esel. Bestand der Esel nach der Viehzählung von 1901 (siehe Tierbestand).
Export (siehe Handel).

F.

Feuerversicherung (siehe Versicherung).
Finanzwesen. Das schweizerische Münzsystem, 249. — Auf Ende des Jahres 1902 in Umlauf befindliche Münzen, 249. — Prägungen, 250. — Ein- und Ausfuhr edler Metalle 1892—1902, 251. — Bezüge der Postverwaltung an Frankomarken 1897—1902, 251. — Einnahmen und Ausgaben der Eidgenossenschaft 1893—1902, 252. — Subventionen der Eidgenossenschaft an die Kantone 1854—1902 für Strassen- und Brückenbauten, Flusskorrekturen, Wildbachverbauungen und Entsumpfungen, 256. — Einnahmen und Ausgaben der Kantone 1897—1901, 260. — Die schweizerischen Aktiengesellschaften 1901, 262.

- Fischzucht.** Schweizerische Fischbrutanstalten 1901/1902, 80. — Erlegung schädlicher Tiere 1893—1902, 82. — Schonreviere 1902, 84.
- Flusskorrekturen.** Subventionen der Eidgenossenschaft 1854—1902, 256.
- Forstbeamte** (siehe Forstwirtschaft).
- Forstwirtschaft.** Von 1872—1902 mit Unterstützung des Bundes ausgeführte Aufforstungen, 76. — Aufforstungen 1902, 77. — Waldfläche und Forstbeamte im Jahre 1902, nach Kantonen, 78.
- Fortbildungsschulen, kommerzielle** (siehe kommerzielle Berufsbildung).
- Frankomarken.** Bezüge der Postverwaltung an Frankomarken 1897—1902, 251.
- Fremde** (siehe Ausländer).
- Futterbau** (siehe Landwirtschaft).

G.

- Geburten.** Zahl der Geburten 1869—1902, 21. — Geburten inkl. Totgeburten, nach Kantonen 1892—1902, 25. — Uneheliche Geburten nach Kantonen 1890—1902, 26. — Totgeburten nach Kantonen 1890—1902, 27. — Geburtenüberschuss nach Kantonen 1891—1902, 28 (siehe auch Gesundheitswesen).
- Geburtenüberschuss nach Kantonen** 1891—1902, 28.
- Geburtsort, Bevölkerung nach dem** — (siehe Bevölkerung).
- Gefängniswesen.** Schutzaufsichtsvereine und Asyle für entlassene Sträflinge, 264. — Bestand der gesamten Gefängnisbevölkerung 1902, verglichen mit 1897—1901, 265. — Bestand, Eintritt und Austritt der Gefängnisinsassen 1902, 266. — Bestand der Verurteilten auf 1. Januar und 31. Dezember und Bewegung derselben während des Jahres 1902, 268. — Bestand der Nichtverurteilten auf 1. Januar und 31. Dezember und Bewegung derselben während des Jahres 1902, 270.
- Geistesranke** (siehe Irrenanstalten).
- Geldwesen** (siehe Münzwesen).
- Gemüsebau** (siehe Landwirtschaft).
- Geschlecht, Bevölkerung nach dem** — (siehe Bevölkerung).
- Gesundheitswesen, Gesundheitspolizei.** Todesursachen in den Städten mit 10,000 und mehr Einwohnern 1897 bis 1902, 194. — Aufnahmen in 69 Krankenanstalten der Schweiz 1902, 196. — Bewegung der Bevölkerung in den staatlichen Irrenanstalten der Schweiz 1902, 197. — Bestand und Bewegung in den Anstalten für Epileptische 1902, 198. — Abnahme der Sterblichkeit in der Schweiz infolge von Typhus und Kindbetreiber 1876—1901, 199. — Geburtenhäufigkeit und Kindersterblichkeit in den grösseren städtischen Gemeinden der Schweiz 1902, 200. — Summarische Ergebnisse der ärztlichen Untersuchung der 1902 ins schulpflichtige Alter gelangten Kinder, 202. — Asyle und Spitäler im Auslande, welche vom Bunde unterstützt werden, 210 und 212 (siehe auch Bevölkerungsbewegung).
- Getreidebau** (siehe Landwirtschaft).
- Getreidepreise** (siehe Preise).
- Gewerbliche und industrielle Berufsbildung** in der Schweiz 1884—1901. a. Beiträge an Berufsbildungsschulen, 229. — b. Beiträge an die Anstalten für hauswirtschaftliche und berufliche Bildung des weiblichen Geschlechts 229.
- Gewerbeschulen** (siehe Gewerbliche und industrielle Berufsbildung).
- Gips-, Zement- und Kalkfabrikation** 1902, 92 und 93.
- Glasversicherung** (siehe Versicherung).

H.

- Hagelversicherung** (siehe Versicherung).
- Handel.** Gesamtsummen des Spezialhandels der Schweiz 1893—1902, 138. — Gesamtsummen des Spezialhandels der Schweiz per Kopf der Bevölkerung 1893—1902, 138. — Gesamtsummen des Spezialhandels 1898—1902 nach volkswirtschaftlichen Kategorien, 139. — Handel der Schweiz mit den einzelnen Ländern im Jahre 1902, 140. — Ein- und Ausfuhr der wichtigsten Handelsartikel mit Angabe ihrer Herkunftsländer, sowie der Absatzgebiete 1902, 142. — Kategorienweise Einteilung des Spezialhandels 1902 in Lebensmittel, Rohstoffe und Fabrikate, 166. — Verkehr in Maschinen, Maschinenteilen und Eisenkonstruktionen 1893—1902, nach den hauptsächlichsten Absatzländern, 102. — Zollertrag nach Kategorien des Zolltarifs 1901 und 1902, 168. — Ein- und Ausfuhr der wichtigsten Konsumartikel 1893—1902, 170. — Import und Export von 25 Staaten der Erde 1902, verglichen mit der Schweiz, 172. — Ein- und Ausfuhr edler Metalle 1892—1902, 251.
- Handelsschulen** 1902, 225.
- Haushaltungen,** Zahl der — nach der Volkszählung von 1900, 6.
- Hauswirtschaftliche Schulen** (siehe Gewerbliche und industrielle Berufsbildung).
- Heilanstalten** (siehe Gesundheitswesen).
- Heimat, Bevölkerung nach der** — (siehe Bevölkerung).
- Heiraten** (siehe Eheschliessungen).
- Hilfsgesellschaften.** Schweizerische Hilfsgesellschaften, Asyle und Spitäler im Auslande, 203.
- Hygiene** (siehe Gesundheitswesen).

I. J.

Immobilienversicherung (siehe Versicherung).

Import (siehe Handel).

Industrie (siehe Brauereibetriebe — Zement-, Kalk- und Gipsfabrikation — Dampfkessel — Elektrizitätswerke — Maschinen- und Eisenkonstruktionen — Industrielle und gewerbliche Berufsbildung).

Irrenanstalten. Bewegung der Bevölkerung in den staatlichen Irrenanstalten 1902, 197.

Jagdwesen. Wildhut in den Jagdbannbezirken 1902, 86.

K.

Kadettenkorps (siehe Militärwesen).

Käsefabrikation (siehe Landwirtschaft).

Kalk-, Zement- und Gipsfabrikation 1902, 92 und 93.

Kaufmännische Schulen (siehe Kommerzielle Berufsbildung).

Kautionsversicherung (siehe Versicherung).

Kindbettfieber. Abnahme der Sterblichkeit an Kindbettfieber 1876—1901, 199.

Kinderschulen (siehe Unterricht).

Kindersterblichkeit (siehe Bevölkerungsbewegung und Gesundheitswesen).

Kleinkinderschulen (siehe Unterricht).

Kommerzielle Berufsbildung 1902 — Handelsschulen — Kaufmännische Fortbildungsschulen, 226.

Konfession. Bevölkerung nach der — (siehe Bevölkerung).

Korrekturen. Subventionen der Eidgenossenschaft an die Kantone (siehe Finanzwesen).

Krankenanstalten (siehe Gesundheitswesen).

Kühe (siehe Tierbestand).

L.

Landwehr und Landsturm (siehe Militärwesen).

Landwirtschaft. Kanton Zürich, 54 und 322. — Kanton Bern, 60. — Kanton Schaffhausen, 63. — Kanton Freiburg, 64. — Kanton Aargau, 66. — Kanton Waadt, 68. — Darstellung der schweizerischen Weinernte 1902, 69. — Tabakbau in 3 Kantonen der Schweiz 1882—1901, 70. — Der Zuckerrübenbau und die Zuckerfabrikation in der Schweiz, 321. — Die Grossviehversicherung im Kanton Zürich, 322 (siehe auch Tierbestand und Versicherung).

Landwirtschaftlicher Unterricht. Theoretisch-praktisch-landwirtschaftliche Schulen — Landwirtschaftliche Winterschulen — Molkereischulen 1901, 224.

Lebendgeburten (siehe Geburten).

Lebensversicherung (siehe Versicherung).

Lehrerbildungsanstalten (siehe Unterricht).

M.

Maschinen. Verkehr in Maschinen, Maschinenteilen und Eisenkonstruktionen 1893—1902, nach den hauptsächlichsten Absatzländern, 102.

Maultiere (siehe Tierbestand).

Mehlpreise (siehe Preise).

Metalle. edle (siehe Edle Metalle).

Meteorologie (siehe Witterung).

Milchwirtschaft (siehe Landwirtschaft).

Militärpensionen (siehe Militärwesen).

Militärwesen. Rekrutierung 1881—1903, 272. — Effektivbestand der Armee nach Waffengattungen 1886 bis 1903, 273. — Kontrollstärke des Landsturmes 1893—1903, 274. — Die freiwilligen Schiessvereine der Schweiz 1893—1902, 275. — Beiträge des Bundes an die Schiessvereine und deren Mitglieder 1902, 277. — Die Kadettenkorps der Schweiz 1893—1902 und die vom Bunde erteilten Beiträge und Prämien, 278. — Der militärische Vorunterricht III. Stufe 1887—1902, 282. — Militärpensionen 1902, 284.

Mittelschulen (siehe Unterricht).

Mobilienversicherung (siehe Versicherung).

Molkereischulen 1901, 224.

Monopole (siehe unter Alkoholverwaltung und Salinen).

Münzwesen. Das schweizerische Münzsystem, 249. — Auf Ende des Jahres 1902 in Umlauf befindliche Münzen, 249. — Prägung von Zwanzigfrankenstücken 1883—1902, 250. — Prägung von Silbermünzen 1898—1902, 250. — Prägung der Nickel- und Bronzemünzen 1898—1902, 250. — Ein- und Ausfuhr edler Metalle 1892—1902, 251.

Itersprache. Bevölkerung nach der — (siehe Bevölkerung).

N.

Niederschläge (siehe Witterung).
Notenbanken (siehe Banken).

O.

Ortsanwesende Bevölkerung (siehe Bevölkerung).
Obstbau und Obsternte (siehe Landwirtschaft).

P.

Pädagogische Rekrutenprüfungen 1902, 242.
Pensionen (Militärpensionen) (siehe Militärwesen).
Pferde (siehe Tierbestand).
Politische Statistik. Die Volksabstimmung vom 15. März 1903 über den Zolltarif, 285. — Die Volksabstimmung vom 25. Oktober 1903: Initiativbegehren betreffend Abänderung des Art. 72, Wahl des Nationalrates. — Abänderung des Art. 32^{bis}, Kleinhandel mit geistigen Getränken. — Bundesgesetz betreffend Ergänzung des Bundesstrafrechtes, Anstiftung Militärpflichtiger zu Verbrechen, 286. — Erwerbungen des schweizerischen Bürgerrechts 1885—1902, 288. — Bei Anlass der Einbürgerung von den Kantonen und Gemeinden erhobene Gebühren 1898—1902, 290. — Die Vertreter im Ständerate 1848—1900, 292.
Polytechnische Schule, eidg. Jährliche Zahl der Studierenden 1866—1903, 240.
Postmarken (siehe Postwesen).
Postwesen. Postverkehr seit 1858, 109. — Fahrpost- und Briefpostnachnahmen seit 1858, 110. — Zeitungen und Zeitschriften, Wertzeichen, 111. — Postkurse, Reisende, Postpferdehalter und Postillione 1860—1902, 113. — Bezüge der Postverwaltung an Frankomarken, 1897—1902, 251.
Preise. Getreide- und Mehlmarkt in Bern 1903, 192.
Primarschulen (siehe Unterricht).
Produktiver Boden (siehe Bodenfläche).

R.

Reben (siehe Bodenfläche und Weinernte).
Rekrutenprüfungen, pädagogische 1902, 242.
Rekrutierung (siehe Militärwesen).
Rettungs- und Zwangserziehungsanstalten 1902, 244.
Rindviehbestand (siehe Tierbestand).
Rübenbau (siehe Zuckerrübenbau).
Rückversicherung (siehe Versicherung).

S.

Salinen. Salzproduktion 1902, 88. — Konsum und Verkaufspreise von Salz 1902, 89. — Reingewinn aus dem Salzmonopol 1902, 89.
Salzmonopol (siehe Salinen).
Schafe (siehe Tierbestand).
Scheidungen (siehe Ehescheidungen).
Schliessvereine (siehe Militärwesen).
Schonreviere (siehe Fischzucht).
Schulwesen (siehe Unterricht).
Schutzaufsichtsvereine (siehe Gefängniswesen).
Schwachsinnige Kinder. Anstalten für — 1902, verglichen mit 1897—1901, 246.
Schweine (siehe Tierbestand).
Seen. Flächeninhalt, 4.
Seilbahnen (siehe Drahtseilbahnen).
Sekundarschulen (siehe Unterricht).
Selbstmorde 1878—1902, 48.
Spitäler (siehe Gesundheitswesen).
Sprache. Bevölkerung nach den Sprachverhältnissen (siehe Bevölkerung).
Ständerat. Vertreter im Ständerate 1848—1900, 292.
Starkstromanlagen der Schweiz 1902, 94.

Sterbefälle. Zahl der Sterbefälle 1869—1902, 21. — Sterbefälle nach Kantonen (ohne Totgeburten) 1892—1902, 29. — Todesfälle in der Schweiz 1902 nach Todesursachen, Geschlecht und Alter, 30. — Sterbefälle 1877—1902 nach den wichtigsten Todesursachen, 32. — Sterbefälle im Jahrzehnt 1881—1890 nach Gruppen von Todesursachen, nach Geschlecht und Altersgruppen, 34. — Die Gestorbenen im ersten Lebensjahr 1881—1890, 38. — Die Gestorbenen im Alter von 1—14 Jahren, 40. — Die Gestorbenen im Alter von 15—59 Jahren, 42. — Die Gestorbenen im Alter von 60 und mehr Jahren, 44. — Unglücksfälle mit tödlichem Ausgang 1878—1902, 46. — Selbstmorde 1878—1902, 48. (Siehe auch Gesundheitswesen.)

Stiere (siehe Tierbestand).

Stimmberechtigte in eidgenössischen Angelegenheiten, 285 und 286.

Sträflinge (siehe Gefängniswesen).

Strafanstalten (siehe Gefängniswesen).

Strassenbahnen (siehe Tramways).

Strassen- und Brückenbauten. Subventionen der Eidgenossenschaft 1854—1902, 256.

Studenten (siehe Unterricht).

T.

Tabakbau. Kanton Bern, 60. — Kanton Freiburg, 64. — Der Tabakbau in 3 Kantonen der Schweiz 1882—1901, 70.

Taubstummenanstalten 1902, verglichen mit 1897—1901, 247.

Telegraph. Das Telegraphenwesen in der Schweiz 1852—1902, 114. — Das Telegraphenwesen in 22 Staaten der Erde 1902, 116.

Telephon. Das Telephonwesen in der Schweiz 1852—1902, 114.

Temperaturverhältnisse (siehe Witterung).

Tierbestand. Der Viehstand und der Bestand der Bienenstöcke der Schweiz nach Kantonen und Bezirken 1901, 71.

Todesfälle (siehe Sterbefälle).

Todesursachen (siehe Sterbefälle).

Topographie (siehe Bodenfläche).

Totgeburten (siehe Geburten).

Tramways. Finanzielle Verhältnisse 1901, 133. — Technische Verhältnisse und Verkehr 1901, 134.

Transportversicherung (siehe Versicherung).

Typhus. Abnahme der Sterblichkeit an Typhus 1876—1901, 199.

U.

Uneheliche Geburten (siehe Geburten).

Unfallversicherung (siehe Versicherung).

Unglücksfälle mit tödlichem Ausgang 1878—1902, 46.

Universitäten und Akademien 1891—1902, 233.

Unproduktiver Boden (siehe Bodenfläche).

Unterricht. Kleinkinderschulen 1900—1901, 214. — **Primarschulen.** a. Schulgemeinden, Schulen und Schüler 1900 und 1901, 215; — b. Lehrer und Schüler 1900 und 1901, 216; — c. Ausgaben der Kantone und der Gemeinden für die Primarschulen 1900 und 1901, 217. — **Sekundarschulen.** a. Zahl der Schulen und Schüler 1900 und 1901, 218; — b. Lehrer und Schüler 1900 und 1901, 219; — c. Ausgaben der Kantone und Gemeinden für die Sekundarschulen 1900 und 1901, 220. — **Mittelschulen** 1900 und 1901, 221. — **Lehrerbildungsanstalten** 1900 und 1901, 223. — **Landwirtschaftlicher Unterricht** 1898—1901, 224. — **Kommerzielle Berufsbildung** in der Schweiz 1902, 225. — **Kaufmännische Fortbildungsschulen** 1901/1902, 226. — **Gewerbliche und Industrielle Berufsbildung** 1884—1901, 229. — **Rekapitulation der Schülerzahlen** 1900 und 1901, 230. — **Rekapitulation der Staats- und Gemeindeausgaben** für das Unterrichtswesen 1900 und 1901, 232. — **Ausgaben des Bundes** für das Unterrichtswesen 1899—1901, 233. — **Universitäten und Akademien der Schweiz** 1891—1902, 233. — **Eidg. Polytechnikum,** Zahl der Studierenden 1866—1903, 240. — **Pädagogische Rekrutenprüfungen** 1902, 242. — **Rettings- und Zwangserziehungsanstalten** 1902, 244. — **Anstalten für schwachsinnige Kinder** 1902, 246. — **Taubstummenanstalten** 1902, 247. — **Blindenanstalten** 1902, 248. — **Kadettenkorps der Schweiz** 1898—1902, 278. — **Militärischer Vorunterricht** 1887—1902, 282.

Unterstützung (siehe Hilfsgesellschaften).

V.

Verbauungen. Subventionen (siehe Wildbachverbauungen).

Vereine (siehe Hilfsgesellschaften, Schiessvereine, Dampfkessel).

Verkehr und Verkehrsmittel (siehe Postwesen, Eisenbahnen, Telegraph, Telephon, Drahtseilbahnen, Tramways, Dampfschiffe).

Versicherung. Prämieinnahmen der konzessionierten privaten Versicherungsunternehmungen in der Schweiz im Jahre 1901, 173. — Lebensversicherung im Jahre 1901, 174. — Verwendung des Einnahmenüberschusses bei den Lebensversicherungsanstalten 1901, 176. — Versicherung gegen Unfall und Wasserleitungsschäden, Transport- und Rückversicherung 1901, 178. — Versicherung gegen Brand, Glas- und Viehverlust und Hagel im Jahre 1901, 179. — Rechnungsergebnisse der schweizerischen Hagelversicherungsgesellschaft 1884—1901, 180. — Kantonale Brandversicherungsanstalten im Jahre 1901, 181.

Verunglückungen (siehe Unglücksfälle).

Viehstand (siehe Tierbestand).

Viehversicherung (siehe Versicherung).

Viehzählung. Der Viehstand und der Bestand der Bienenstöcke der Schweiz nach der Zählung vom 19. April 1900, kantons- und bezirkweise dargestellt, 71.

Volksabstimmungen (siehe Politische Statistik).

Volkszählungen (siehe Bevölkerung).

Vorunterricht, militärischer (siehe Militärwesen).

W.

Waffengattungen (siehe Militärwesen).

Wahlen (siehe Politische Statistik).

Waldfläche nach Kantonen, 3 (siehe auch Forstwirtschaft).

Wasserfläche (siehe Seen).

Wasserleitungsversicherung (siehe Versicherung).

Weinernte. Darstellung der schweizerischen Weinernte 1902, 69 (siehe auch Landwirtschaft).

Wiesenbau (siehe Landwirtschaft).

Wildbachverbauungen. Subventionen der Eidgenossenschaft 1854—1902, 256.

Wildhut in den Jagdbannbezirken 1902, 86.

Winterschulen, landwirtschaftliche (siehe Landwirtschaftlicher Unterricht).

Witterung. Die Witterung im Jahre 1902, 306.

Wohnbevölkerung (siehe Bevölkerung).

Z.

Zeitungen und Zeitschriften, postalischer Verkehr (siehe Postwesen).

Zement-, Kalk- und Gipsfabrikation 1902, 92 und 93.

Ziegen (siehe Tierbestand).

Zolltarif. Schweizerische Volksabstimmung vom 15. März 1903, 285.

Zollwesen. Übersicht des Zollertrages der Schweiz nach Kategorien des Zolltarifs 1901 und 1902, 168.

Zuckerrübenbau in der Schweiz, 321 (siehe auch Landwirtschaft).

Zwangserziehungs- und Rettungsanstalten 1902, 244.

Table alphabétique des matières.

A.

- Académies et universités.** *V. Instruction publique, pages 233—241.*
- Accidents mortels de 1877 à 1902, 33; — de 1881 à 1890, par sexe et classes d'âge, 34 et 35; — par cantons, de 1878 à 1902, 46 et 47.**
- Agriculture.** *Statistiques agricoles de quelques cantons: Zurich, 54 et 322; — Berne, 60; — Schaffhouse, 63; — Fribourg, 64; — Argovie, 66; — Vaud, 68. — Rendement des vignes en Suisse en 1902, 69. — De la culture du tabac dans les cantons de Berne, Fribourg et Vaud, de 1882 à 1901, 70; — Prix des blés et farines sur le marché de Berne en 1903, 192 et 193. —*
- Alcools.** *Régie fédérale des —, 316—320.*
- Aliénés.** *Asiles d'—: mouvement de la population en 1902, 197.*
- Apiculture.** *V. Ruches d'abeilles.*
- Armes.** *Effectif de l'armée d'après les différentes —, 273 et 274.*
- Asiles.** *V. Etablissements. — Voir aussi page 212, asiles et hôpitaux suisses à l'étranger.*
- Assurances.** *Primes encaissées en Suisse en 1901, 173; — Assurances sur la vie, assurance-accidents, conduites d'eau, transports et réassurances, assurance-incendie, bris de glaces, bestiaux et grêle en 1901, 174—179; — Recettes et dépenses de la Société suisse d'assurance contre la grêle, 180; — Etablissements cantonaux d'assurance immobilière et mobilière, 181; — Assurance du bétail bovin dans le canton de Zurich en 1899 et 1900, 322.*
- Aveugles.** *Asiles d'—, 248.*

B.

- Banques suisses d'émission en 1902: Rendement, moyenne de la circulation des billets de banque suisses, positions maximales et minimales, d'après les situations hebdomadaires; encaisse métallique à la fin de chaque semaine, 182—191.**
- Bateaux à vapeur.** *V. Navigation à vapeur, 136.*
- Bétail.** *Effectif par cantons et districts du bétail et des ruches d'abeilles recensés le 19 avril 1901, 71—75.*
- Betterave.** *Culture de la — en Suisse (Fabrique de sucre d'Aarberg) 1899 à 1903, 321.*
- Bière.** *Production de la —. V. Brasseries.*
- Billets de banque des banques suisses d'émission.** *V. Banques.*
- Blés.** *Prix des — et farines sur le marché de Berne en 1903, 192 et 193.*
- Brasseries.** *Production de la bière en Suisse, années 1899 à 1902, 90; — Les — classées d'après leur importance, pour l'année 1902, 91.*

C.

- Cadets.** *Les corps de — en Suisse, de 1898 à 1902: effectif des corps, subsides fédéraux et primes, 278—281,*
- Causes de décès.** *Décès de l'année 1902, 30 et 31; — des années 1877 à 1902, 32 et 33; — des années 1881 à 1890 par sexe et classes d'âge, 34—45; — des années 1897 à 1902 dans les villes de plus de 10,000 habitants, 194—195.*
- Chasse.** *Surveillance des districts francs en 1902, 86—87.*
- Chaudières à vapeur.** *Société suisse des propriétaires de —; classement des — d'après le genre d'industrie la surface de chauffe, l'âge et l'origine, 104—108.*
- Chaux hydraulique.** *Fabriques de ciment, de — et de gypse en 1902, 92 et 93.*
- Chemins de fer.** *Chemins de fer à traction de locomotive, funiculaires et tramways, 118—135.*
- Ciment.** *Fabriques de —, de chaux hydraulique et de gypse en 1902, 92 et 93.*
- Commerce.** *Commerce spécial de la Suisse, de 1893 à 1902, 138; — Commerce spécial en 1902, par catégories économiques, 166; — Commerce de la Suisse avec les divers pays en 1902: Importation, 140, 142—153; Exportation, 141, 154—165; — Répartition du commerce spécial de 1902 en 17 classes et 3 catégories, 166; — Recettes des douanes en 1901 et 1902, 168 et 169; — Importation et exportation des principaux articles de consommation de 1893 à 1902, 170 et 171; — Commerce d'importation et d'exportation dans 25 Etats, en 1902, en francs et par tête de population, 172.*
- Confession.** *La population d'après la —, 6—17.*
- Conseil des Etats.** *Députés au — de 1848 à 1900, 292—305.*
- Consommation.** *Importation et exportation des principaux articles de —, pendant la période décennale de 1893 à 1902, 170 et 171. Voir en général: Commerce, 138—171.*
- Corrections fluviales.** *Subventions fédérales de 1854 à 1902, 256 et 257.*

D.

- Décès.** *Enfants mort-nés, par cantons, de 1890 à 1902, 27; — Décès par cantons, de 1892 à 1902, 29; — Décès en 1902, d'après la cause du décès, le sexe et l'âge des décédés, 30 et 31, et décès de 1877 à 1902, d'après leurs principales causes, 32 et 33; — Décès de 1881 à 1890, par groupes de causes de mort, d'après le sexe des décédés et par classes d'âge, 34—37; — Enfants décédés dans leur 1^{re} année, d'après les principales causes de mort, de 1881 à 1890, 38—39; — Décédés des classes d'âge de 1 à 14 ans, de 15 à 59 ans, de 60 ans ou plus, d'après les principales causes de mort, de 1881 à 1890, 40—45; — Accidents mortels, de 1878 à 1902, 46 et 47; — Suicides, de 1878 à 1902, 48 et 49; — Décès dans les villes de plus de 10,000 habitants, de 1897 à 1902, 194, 195 et 200; — Décès par fièvre typhoïde et par fièvre puerpérale (diminution), 199.*
- Disciplinaires ou Ecoles de réforme et d'éducation correctionnelle, 244.**
- Divorces.** *Actions en divorce jugées par les tribunaux suisses, classées par années et par cantons, de 1878 à 1902, 23 et 24.*
- Douanes.** *Recettes des — d'après les catégories du tarif douanier, en 1901 et 1902, 168 et 169.*
- Droit de cité suisse.** *Acquisition du — de 1885 à 1902, 288 et 289.*
- Droits d'entrée.** *V. Douanes.*

E.

- Ecoles.** *V. Instruction publique, pages 214 et suivantes.*
- Education.** *V. Instruction publique, pages 214 et suivantes.*
- Elite.** *V. Militaire, 273.*
- Emigration suisse pour les pays d'outre-mer de 1893 à 1902, 50—53.**
- Endiguements et corrections d'eaux.** *Subventions fédérales de 1854 à 1902, 256—257.*
- Enfants naturels ou illégitimes, 26; — Enfants mort-nés, 27.**
- Enseignement:** *agricole, 224; commercial, 225; professionnel et industriel, 229. — Pour le reste, voir: Instruction publique.*
- Epileptiques.** *Asiles pour —, effectif et mouvement de la population en 1902, 198.*
- Etablissements.** *Aliénés, 197; — Epileptiques, 198; — Enfants faibles d'esprit, 246; — Sourds-muets, 247; — Aveugles, 248.*
- Etrangers recensés en Suisse le 1^{er} décembre 1900, 18—20.**
- Examen sanitaire des enfants arrivés, en 1902, à l'âge de scolarité dans 16 cantons, 202; — Examens pédagogiques des recrues, 242 et 243.**
- Exportation.** *Commerce d'—, 138—141, 154—165, 170—172.*

F.

- Faibles d'esprit.** *Etablissements pour enfants —, 246.*
- Farines.** *Prix des blés et des — sur le marché de Berne en 1903, 192 et 193.*
- Finances.** *Monnaies, métaux précieux importés et exportés, 249—251; — Recettes et dépenses de la Confédération de 1893 à 1902, 252—255; — Subventions fédérales aux cantons de 1854 à 1902 pour travaux publics, 256—259; — Recettes et dépenses des cantons, pendant les années 1897 à 1901, 260 et 261; — Sociétés anonymes existant en Suisse en 1901, 262 et 263.*
- Forêts.** *V. Sylviculture.*
- Fourrages.** *V. Agriculture.*
- Fromageries.** *V. Agriculture.*
- Funiculaires.** *Conditions techniques et trafic, conditions financières, 130—132.*

G.

- Gypse.** *Fabriques de ciment, de chaux hydraulique et de — en 1902, 92 et 93.*

H.

- Homes suisses en pays étrangers, 210 et 211.**
- Homicides de 1877 à 1902, 32—35.**
- Hôpitaux.** *Admissions de malades dans 69 hôpitaux suisses en 1902, 196.*
- Hygiène, police sanitaire et assistance:** *Mortalité dans les villes suisses de plus de 10,000 habitants de 1897 à 1902, 194 et 195; — Admissions de malades dans 69 hôpitaux de la Suisse en 1902, 196; — Asiles d'aliénés et d'épileptiques, 197 et 198; — Fièvre typhoïde et fièvre puerpérale: diminution des cas mortels de 1876 à 1901, 199; — Examen sanitaire des enfants arrivés à l'âge de scolarité, 202; — Sociétés suisses de bienfaisance et homes, etc., en pays étrangers, 203—213.*

I.

- Illégitimes. Naissances illégitimes par cantons de 1890 à 1902, 26.*
Importation (Commerce d'), 138—153 et 166; 170—172.
Incendie. Assurance-incendie, 179 et 181.
Industrie. Brasseries, 90; — Fabriques de ciment, chaux hydraulique et gypse, 92; — Installations électriques industrielles de la Suisse, 94; — Commerce de machines, pièces de machines et constructions en fer, classées d'après les principaux pays de débouché, 102; — Chaudières à vapeur, 104.
Installations électriques industrielles de la Suisse en 1902: système, développement et exploitation, 94—101.
Instruction publique et éducation, années 1901 et 1902: Ecoles enfantines, 214; — Ecoles primaires: communes scolaires, élèves, personnel enseignant et dépenses des cantons et des communes, 215 à 217; — Ecoles secondaires: idem, 218—220; — Ecoles moyennes avec préparation aux études académiques, etc., 221 et 222; — Ecoles normales officielles ou libres, 223; — Enseignement agricole, 224; — Enseignement commercial, 225; — Enseignement professionnel et industriel, 229; — Dépenses de l'Etat et des communes ainsi que de la Confédération pour l'instruction publique, 232 et 233; — Universités et académies de la Suisse, 233—239; — École polytechnique fédérale, 240; — Examens pédagogiques des recrues, 242 et 243; — Ecoles de réforme et d'éducation correctionnelle, en 1902, 244; — Etablissements pour faibles d'esprit, 246 — pour sourds-muets, 247 — pour aveugles, 248.

L.

- Lacs suisses de plus de 10 ha.: superficie, altitude et profondeur, 4 et 5.*
Landsturm. V. Militaire, 274.
Landwehr. V. Militaire, 273.
Langue. La population d'après la —, par cantons et par districts 6—17.

M.

- Machines, pièces de machines et constructions en fer, classées d'après les principaux pays de débouché: importation et exportation dans les années 1893 à 1902, 102 et 103.*
Mariages naissances et décès en Suisse de 1869 à 1902, 21; — Les mariages par cantons de 1892 à 1902, 22.
Métaux précieux importés et exportés de 1892 à 1902.
Militaire. Recrutement, 272; — Effectif des différentes armes, 273 et 274; — Sociétés de tir: nombre des sociétés, effectif des membres et subsides fédéraux, 275—277; — Les corps de cadets, 278 à 281; — Instruction militaire préparatoire du III^e degré, 282 et 283; — Pensions militaires, 284.
Miscellanées. Météorologie de l'année 1902, 306—315; — Régie fédérale des alcools, 316—320; — Culture de la betterave et fabrication du sucre en Suisse, 321; — Assurance du bétail bovin dans le canton de Zurich en 1899 et 1900, 322.
Monnaies. V. Finances, 249—251.
Monopoles. Monopole de la vente du sel par les cantons, 89; — Monopole de la vente de l'alcool par la Confédération, 316—320.
Mortalité. Diminution de la mortalité en Suisse de 1876 à 1901, dans les cas de fièvre typhoïde et de fièvre puerpérale, 199; — Pour le reste, voir: Décès.
Mortinatalité. V. Mort-nés.
Mort-nés. Enfants mort-nés par cantons, de 1890 à 1902, 27.
Mouvement de la population. Mariages, naissances, décès, divorces, accidents mortels, suicides, émigration, 21—53.

N.

- Naissances. Les naissances en Suisse de 1869 à 1902, 21; — par cantons de 1892 à 1902, 25; — Naissances illégitimes par cantons de 1890 à 1902, 26; — Excédents des naissances par cantons de 1891 à 1902, 28.*
Natalité. Natalité et mortalité infantile dans les villes suisses de plus de 10,000 habitants, en 1902, 200 et 201; — Pour le reste, voir: Naissances.
Naturalisations cantonales de 1898 à 1902, 290—291.
Navigation à vapeur sur les lacs suisses en 1902, 136 et 137.

P.

- Patronage des détenus libérés. Adresses des comités des sociétés de —, 264.*
Pêche. V. Pisciculture.
Pisciculture. Activité des établissements suisses de pisciculture en 1901 et 1902, 80—83; — Destruction d'animaux nuisibles, 83; — Etat des eaux mises à ban, 84 et 85.
Plantations de forêts dans la zone forestière fédérale en 1902, 77.

- Polytechnicum fédéral. V. Instruction publique, 240 et 241, et pour le crédit fédéral alloué, 233.*
Ponts et chaussées. Subventions fédérales de 1854 à 1902, 256—259.
Population de fait et de résidence ordinaire au 1^{er} décembre 1900 par cantons et districts, répartie d'après le sexe, l'origine, le lieu de naissance, la confession et la langue, 6—17; — Population étrangère au 1^{er} décembre 1900, d'après le pays d'origine, 18—20; — Mouvement de la population: mariages, naissances, décès, divorces, accidents mortels, suicides, émigration, 21—53.
Postes. Développement du trafic postal de 1858 à 1902, 109—113; — Tableau des courses postales, des voyageurs, des entrepreneurs et des postillons, 1860 à 1902, 113; — Timbres-poste livrés à l'administration fédérale de 1897 à 1902, 251.
Prisons. Effectif et mouvement de la population des prisons en 1902, 265—271.
Prix des blés et farines sur le marché de Berne en 1902, 192 et 193.

R.

- Reboisements et travaux de défense sylvicole exécutés de 1872 à 1902 avec l'appui de la Confédération, 76.*
Recensements de la population du 1^{er} décembre 1900, 6—20; — Recensement du bétail du 19 avril 1901, 71—75.
Recrues. Examens pédagogiques des —, en automne 1902, 242 et 243.
Recrutement de l'armée fédérale, 272.
Régie fédérale des alcools, 316—320.
Ruches d'abeilles. Répartition des — par cantons et par districts, recensées le 19 avril 1901, 71—75.

S.

- Salines. Production du sel, de 1887 à 1902, 88; — Consommation, prix de vente et produit du monopole du sel en 1902, 89.*
Sel. Production, consommation, prix de vente et produit net du monopole, 88 et 89.
Sociétés. Société suisse des propriétaires de chaudières à vapeur, 104; — Sociétés suisses de bienfaisance et homes en pays étrangers, subventionnés par la Confédération, 203—213; — Les sociétés anonymes en 1901, 262; — Sociétés de patronage des détenus libérés: adresses des comités, 264; — Sociétés suisses de tir, de 1893 à 1902, et subsides de la Confédération, 275—277.
Sol productif et improductif de la Suisse, 3.
Sourds-muets. Instituts de —, 247.
Statistique politique de la Suisse. Votation du 15 mars 1903 sur le tarif douanier, 285; — Votation du 25 octobre 1903: Initiative populaire concernant la révision de l'art. 72 de la C. F. (Election du Conseil national), — Modification de l'art. 32^{bis} de la C. F. (Vente au détail des spiritueux), — Adjonction au Code pénal fédéral (Incitation ou entraînement des militaires à des crimes ou délits), 286 et 287; — Acquisition du droit de cité suisse, 288 et 289; — Naturalisations cantonales, 290 et 291; — Députés au Conseil des Etats, de 1848 à 1900, 292—305.
Subsides de la Confédération. V. Subventions.
Subventions de la Confédération. Reboisements et travaux de défense sylvicole, 76; — Destruction d'animaux nuisibles, 82 et 83; — Surveillance des districts francs, 86 et 87; — Sociétés suisses de bienfaisance en pays étrangers, 203—212; — Enseignement agricole, 224; — Enseignement commercial, 225—228; — Enseignement professionnel et industriel, 229; — Instruction publique en Suisse, 233; — Travaux publics: ponts et chaussées, corrections fluviales, endiguements, etc., 256—259; — Sociétés suisses de tir, 277; — Corps de cadets, 278—281.
Sucre. Fabrication du — en Suisse (Fabrique de sucre d'Aarberg) 1899 à 1903, 321.
Suicides en Suisse et par cantons de 1878 à 1902, 48 et 49; — de 1881 à 1890 par sexe et classes d'âge, 34 et 35.
Superficie de la Suisse. Nature du sol et genre de culture, 3; — Lacs suisses de plus de 10 ha., 4.
Sylviculture. Reboisements et travaux de défense sylvicole exécutés de 1872 à 1902 avec l'appui de la Confédération, 76; — Plantations de forêts en 1902 dans la zone forestière fédérale, 77; — Superficie forestière et nombre des agents forestiers des cantons en 1902, 78 et 79; — Importation et exportation du bois, 146 et 158.

T.

- Tabac. Culture du tabac dans les cantons de Berne, Fribourg, et Vaud, de 1882 à 1901, 70.*
Tarif des douanes. Votation du 15 mars 1903, 285.
Télégraphes. Développement des — et téléphones en Suisse, de 1852 à 1902, 114; — Statistique télégraphique comparative de 22 Etats, année 1902, 116.
Téléphones. Développement des télégraphes et — en Suisse, de 1852—1902, 114.
Température. Résumé météorologique de l'année 1902, 306—315.

- Territoire suisse. Nature du sol et genre de culture, 3.*
Timbres-poste livrés à l'administration fédérale de 1897 à 1902, 251.
Tir. Les sociétés de tir en Suisse, de 1893 à 1902, 275—277.
Tramways. Conditions financières, conditions techniques et trafic, 133—135.
*Transports et moyens de transport: Chemins de fer, 118; — Funiculaires, 130; — Tramways, 133; —
 Navigation à vapeur sur les lacs suisses, 136.*
*Typhus. Diminution de la mortalité en Suisse, de 1876 à 1901, dans les cas de fièvre typhoïde et de
 fièvre puerpérale, 199.*

U.

- Universités. V. Instruction publique, 233—241.*
*Usines électriques. Statistique des installations électriques industrielles de la Suisse en 1902: système,
 développement et exploitation, 94—101.*

V.

- Vapeur. Société suisse des propriétaires de chaudières à vapeur et classement de ces dernières, 104—108; —
 Navigation à — sur les lacs suisses, 136 et 137.*
*Vignes. Surface viticole et rendement des vignes: Zurich, 56; — Berne, 62; — Schaffhouse, 63; —
 Argovie, 66; — Vaud, 68; — Tableau général du rendement des vignes en Suisse en 1902, 69.*
Viticulture. V. Agriculture.
Voies ferrées. V. Chemins de fer, funiculaires, etc., 118—135.
Votations fédérales des 15 mars et 25 octobre 1903, V. Statistique politique.

 G E A I

1906

