

STOCKHOLMSTRAKTENS
VÄXTER

ALB

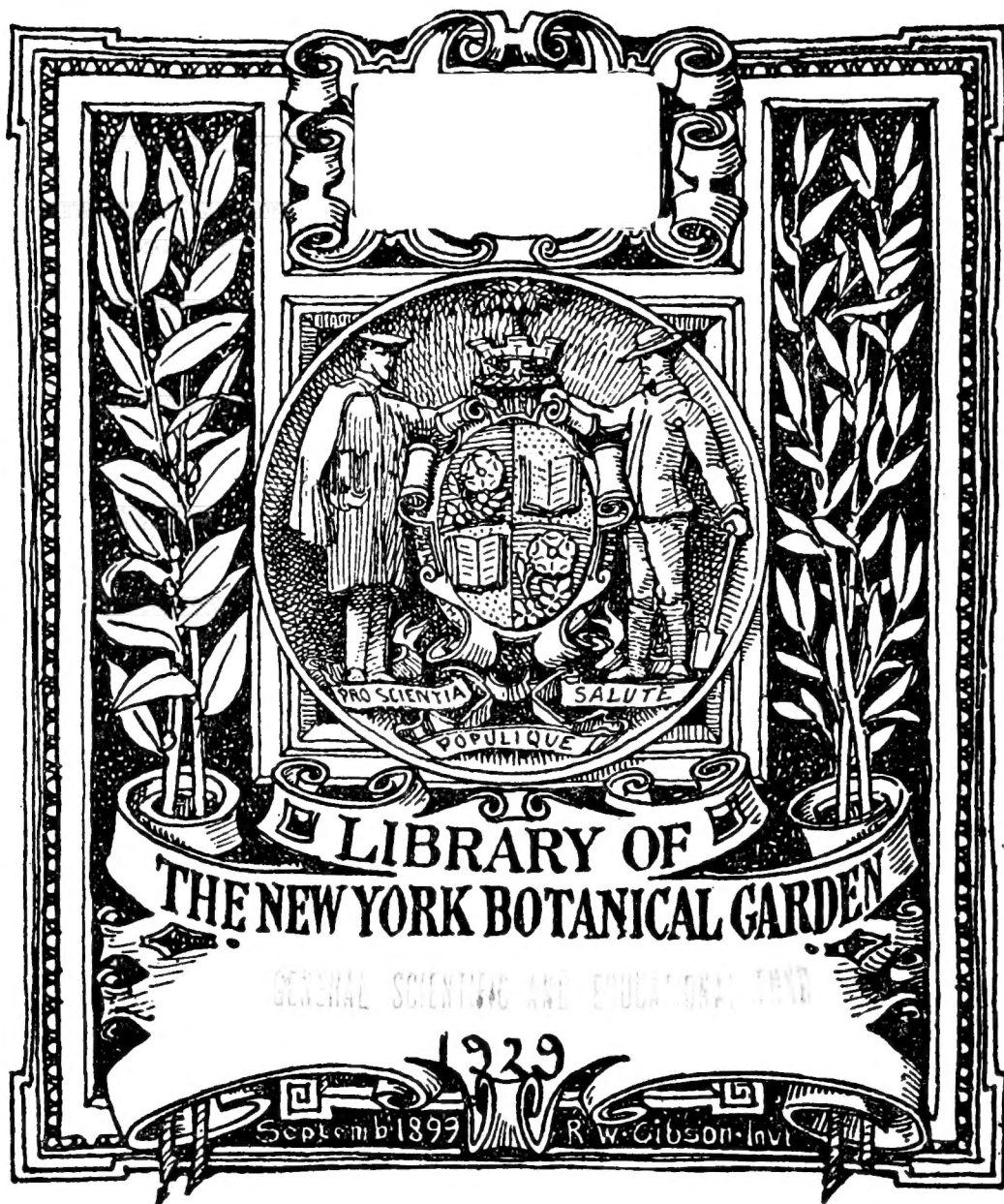

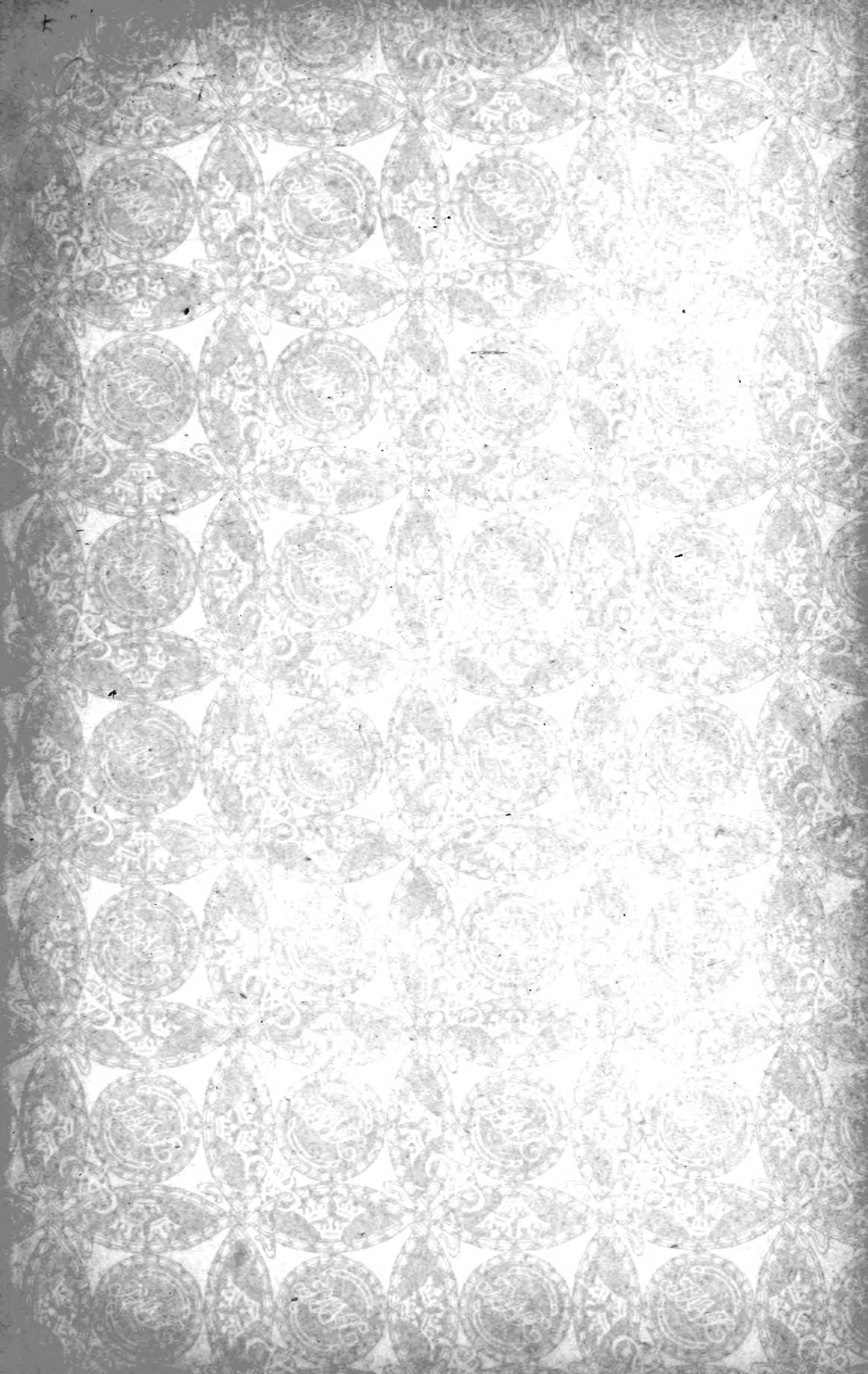

Herr Professa G. A. M. Lindman
med tacksamhet från
Botaniska Sällskapet genom
Kommitteens ordf. G.
D. 29. 1. 1914.

**STOCKHOLMSTRAKTENS
VÄXTER**

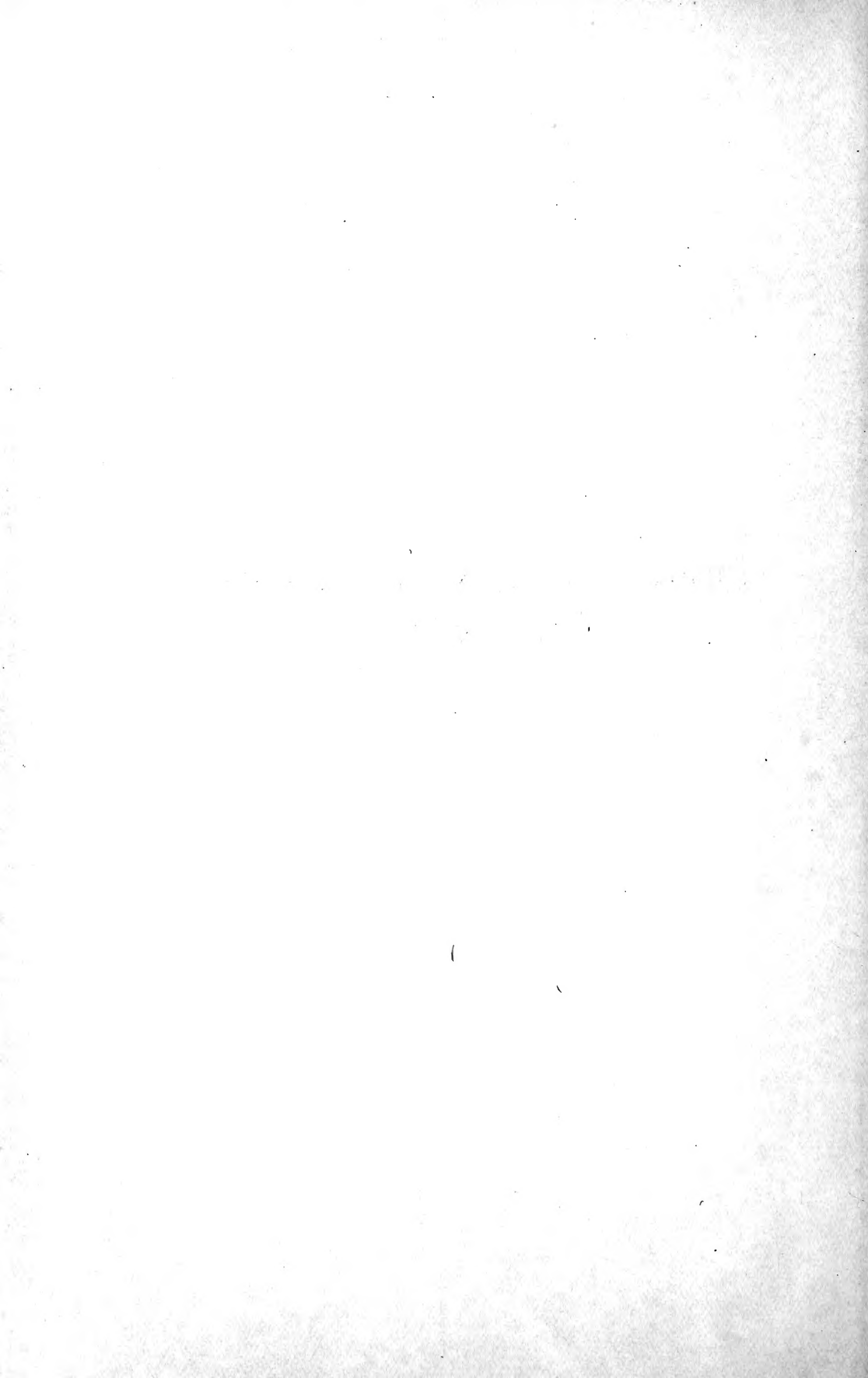

STOCKHOLMSTRAKTENS VÄXTER

FÖRTECKNING ÖVER FANEROGAMER OCH
KÄRLKRYPTOGAMER MED FYNDORTER OCH FREKVENSS-
UPPGIFTER UTGIVEN AV

BOTANISKA SÄLLSKAPET I STOCKHOLM

GENOM

GUNNAR ANDERSSON, JOH. BERGGREN, J. W. HAMNER,
GOVERT INDEBETOU OCH NILS SYLVÉN

LIBRARY
NEW YORK
BOTANICAL
GARDEN

L. H. & S.

STOCKHOLM

P. A. NORSTEDT & SÖNERS FÖRLAG

PK 289

.B67

Skydda och vårda växtvärlden!

*

**Samla ej mera och annorlunda
än vad dess studium erfordrar!**

*

*

*

**Iakttagelser över Stockholmstrak-
tens växtvärld, arternas uppträdande,
försvinnande, frekvens, former m. m.
mottagas tacksamt av Botaniska säll-
skapet för en eventuell ny upplaga av
detta arbete. — De insändas under
adress: *Botaniska sällskapetets sek-
reterare, Stockholm.***

PAPPER FRÅN LESSEBO

STOCKHOLM

KUNGL. BOKTRYCKERIET. P. A. NORSTEDT & SÖNER

1914

[131324]

INNEHÅLL.

	Sid.
<i>Inledande ord</i> av GUNNAR ANDERSSON	V
I. <i>Synpunkter och arbetssätt vid förteckningens utarbetande</i> av GUNNAR ANDERSSON, JOH. BERGGREN, J. W. HAMNER, GOVERT INDEBETOU och NILS SYLVÉN, Områdets begränsning och indelning. — Materialets insamlande och bearbetande. — Uppställning, nomenklatur, synonymer m. m.	IX
II. <i>Förteckning över medarbetare och de trakter, från vilka de lämnat bidrag</i>	XVI
III. <i>Alfabetisk förteckning över Stockholmstraktens socknar</i>	XIX
IV. <i>Stockholmstraktens botaniska utforskande</i> av SELIM BIRGER	XX
V. <i>Några huvuddrag i Stockholmstraktens naturförhållanden och växtgeografi</i> av GUNNAR ANDERSSON och SELIM BIRGER. Berggrund. — Områdets kvartära historia. — De lösa jordlagren. — Människan och växtvärlden. — Områdets klimat. — Växtgeografiska grupper	XXXI
VI. <i>Förteckning över arterna</i>	I—217

Vid Botaniska sällskapet i Stockholm sammankomst den 19 december 1901 höll Sällskapet dåvarande sekreterare, dr GUNNAR ANDERSSON, föredrag »om möjligheten att genom Botaniska sällskapet utgiva en förteckning över Stockholmstraktens fanerogamer och ormbunkar». Sällskapet uttalade sig enhälligt för önskvärdheten att utgiva ett arbete av föreslagen art och enligt de av föredraganden angivna grunderna. Sedan styrelsen inkommit med ytterligare utredning, uppdrogs den 26 februari 1902 arbetets utförande åt en kommitté bestående av dr GUNNAR ANDERSSON, ordförande, läroverksadjunkten J. BERGGREN, herr GOVERT INDEBETOU, läroverksadjunkten TH. O. B. N. KROK, fil. stud. E. LINDEGREN, professor N. W. NETZEL och kyrkoherden A. TORSSANDER.

Sedan hr Torssander den 14 december 1905 avlidit samt hrr Krok, Lindegren och Netzel under årens lopp av skilda anledningar ej sågo sig i stånd att kraftigare deltaga i arbetet och därför utgått ur kommittén, trädde efter hand nya medarbetare till, bland vilka den 4 april 1913 apotekaren J. W. HAMNER och fil. dr N. SYLVÉN av Sällskapet utsågos till ledamöter i densamma. Utom kommitténs medlemmar ha ett flertal intresserade botanister offrat mycken tid på uppgifters införande i »liggarne» m. m. Bland dessa äro främst att nämna dr F. AULIN, dr S. BIRGER, prof. H. HESSELMAN, dr T. LAGERBERG, dr C. SUNDELL och e. jägmästaren N. SCHAGER.

Vad som närmast föranledde den, som skriver dessa rader, att taga initiativ till det arbete, vilket nu föreligger avslutat, var den under många år gjorda erfarenheten, att talrika, värdefulla iakttagelser om arternas utbredning, former m. m., vilka framlagts i Botaniska sällskapet, ej blevo tillvaratagna utan ofta gingo förlorade med iakttagaren eller hans skingrade samlingar. Men även andra skäl funnos. Det är otvivelaktigt av betydelse, att så många som möjligt intresseras för ett friskt liv ute i naturen. Knappast något lockar på ett bättre, kropp och själ allsidigare stärkande sätt en bildad

människa ut i denna än intresset för observationer över den omgivande växtvärlden. Fortsatta studier kräva emellertid gärna stödet av de iakttagelser, som andra förut gjort. Vi önska veta vad som är nytt och vad som redan är känt av de iakttagelser vi göra! I botaniskt avseende har trakten kring landets huvudstad i detta fall varit i hög grad vanlottad, ty sedan K. Fr. Thedenius »Flora över Upland och Södermanland» 1871 utkom, har icke på de gångna 42 åren någon sammanfattande framställning av Stockholmstraktens växtvärld sett dagen. Ej under därför, att det botaniska intresset även av denna orsak särskilt bland ungdomen slappats.

Det var med kraft och intresse kommittén tog upp arbetet. Förteckningar över intresserade botanister uppgjordes, en stor »liggare» med ett blad för varje anträffad art och en ruta för var socken, på sätt som av bilden sidan VIII framgår, upplades. Mången afton och natt sutto vi samman, förande in andras och egna iakttagelser i de fyra stora volymerna, som skulle komma att utgöra huvudurkunden för vetandet om Stockholmstraktens flora. Liggare-volymerna cirkulerade även mellan en del av de »stora» samlarna, vilka själva fingo införa sina iakttagelser. Betydande är sålunda det entusiastiska men olönade arbete, som talrika växtvärldens älskare ägnat åt detta mödosamma verk.

Åren gingo emellertid, och så småningom började man fråga sig, om ej samlandets tid snart vore förbi och något allmäntillgängligt resultat av allt arbetet att förvänta. Då liggarna granskades, visade det sig emellertid, att de för en del och därtill ej få socknar innehöllo mycket fullständiga och omsorgsfullt upprättade lokalfloror medan från andra socknar uppgifter så gott som helt saknades. Det blev nödvändigt att låta verkställa kompletterande undersökningar ute i naturen!

Det främsta hjälpmedlet härvid har varit »Botaniska sällskapet i Stockholm resestipendium», vilket för nu ifrågavarande ändamål innehafvs av J. W. HAMNER 1912, E. LINDEGREN 1902, L. G. ROMELL 1911, HJ. STRÖM 1903 och 1904, T. VESTERGREN 1910. Betydande luckor ha genom dessas arbete fyllts.

Till sist hade ett så stort material erhållits, att det syntes tillräckligt för utgivande, åtminstone för dem, som ej ställa så oerhört stora fordringar på fullständighet, att de praktiskt sett komma att hylla satsen: »de enda verkligt goda böckerna äro de, som aldrig bliva skrivna». Det gällde då för kommittén att utarbete planen

för själva publikationen och att finna lämplig person, som för den måttliga ersättning, det var Sällskapet möjligt lämna, ville åtaga sig det mödosamma uppdraget att slutredigera förteckningen. En sådan var ingalunda lätt funnen, men 1909 lyckades det att härför vinna dr N. SYLVÉN, vilken utförde avsevärda förarbeten. Andra krävande åligganden gjorde dock, att han 1911 måste överlämna det till apotekaren J. W. HAMNER, som med aldrig svikande flit och intresse till sist slutfört detsamma under ständigt samarbete med hrr G. INDEBETOU. N. SYLVÉN och undertecknad ävensom med dr SELIM BIRGER, vilken sistnämnde särskilt beträffande litteraturuppgifterna lämnat en högt skattad hjälp. Korrekturen ha lästs av samtliga kommitterade samt av rektor S. ALMQUIST. Adjunkten T. KROK har slutgranskat nomenklatur och auktorsuppgifter. Flera andra, bland vilka äro att nämna med. dr B. FLODERUS, prof. C. LINDMAN och prof. V. B. WITTRÖCK, ha genomsett korrekturen för ett eller flera släkten.

Den sista svårigheten yppades, då det gällde att finna en förläggare till boken, som med botanikens numera tillbakaträngda ställning i skolorna icke kunde anses vara någon säker förlagsartikel. Sällskapet har emellertid lyckats förmå P. A. NORSTEDT & SÖNER, landets då det gäller vetenskaplig litteratur utan jämförelse främsta förlagsfirma, att åtaga sig arbetets utgivande; det är att hoppas, att botanikens idkare och vänner måtte visa sig vara så talrika och så intresserade, att förläggaren icke får anledning ångra sitt åtagande.

Föga anade den, som nu skriver dessa rader, då han satte företaget i gång, att nära 12 år skulle krävas för dess slutförande, beroende på det ofantliga detaljarbete, som måste ligga bakom lösandet av även en till synes så enkel uppgift som den föreliggande. Då han nu i Botaniska sällskapets namn till alla de många, som deltagit i arbetet framför dess tacksamhet, så vågar han också i deras och eget namn anhålla om överseende med de brister, som trots all ospard möda ej kunnat undgå. Den kärlek till blommorna och vetenskapen om dem, som bör kunna skymtas genom de torra namnlistorna och väcka minnet av lyckliga sommarkvar, hoppas vi skall avvärja en alltför omild kritik och i dess ställe sporra sådana granskare till att *göra* något bättre än det vi förmått.

Stockholm i november 1913.

GUNNAR ANDERSSON.

14 Achillea Ptarmica L.

En växtarts frekvens inom en socken betecknas med: allmän (a.); tämligen allmän (t. a.); flerstädes (fl.); tämligen sällsynt (t. s.); sällsynt (s.). — Om möjligt anföras i de fall, då en art är tämligen allmän eller »flerstädes» förekommande inom en socken, växtställen från densamma nordliga, sydliga, östliga och västliga del, på det utbredningen inom socknen må klart framgå. — Beteckning af växtställe bör ske med angifvande af *ställets namn* samt *drat* för insamlandet, jämte *insamlarens namn* eller initialer. Ett ! efter detta betyder att herbarie-exemplar finnas. **R.** = Riksmuseets herbarium, **Thed.** = uppgiften finnes i Thedenius' skrifter. Anteckningen »Gröndal 1828, 1847, 1871 R. ! » under Brännkyrka s:n betyder således att arten är tagen de angifna åren vid Gröndal och att exemplar ligga i Riksmuseets herbarium. — **Obs.!** *Endast* uppgifter grundade på prässade exemplar eller omedelbart efter anträffandet gjorda anteckningar torde införas. — Socknarna äro anordnade från söder mot norr.

Område	Fyndort m. m.	Område	Fyndort m. m.
Västerlång. Trosa landskommun.	<i>Århus 1897. O. My. Åhrnäs 1897. A. S. - m. Styvet 1899. A. S. - m.</i>	Vårdinge.	<i>Flöt. nr. Brattgardw. - n. n. - Stenbo. Ulf. - r.</i>
	<i>Det ställen flöt. - r. m. -</i>		<i>ta. Haum 1915</i>
			<i>ta. Haum 1912</i>
Vagnhärad.		Öfver-Järna.	
Mörkö.		Turinge.	<i>År. 23. 1847. A. S. - m. ta. T. K. 1809. - 20</i>
Hölö. <i>J. L.</i>	<i>Tullgarn 9/10. 1897. A. S. - m. J. Arnell</i>	Tveta.	<i>ta. Haum</i>

Hölebo härad.

Örnebo härad.

Fig. 1. Del av ett blad i liggaren.

I. Synpunkter och arbetssätt vid förteckningens utarbetande.

Då hittills i Sverige knappast publicerats något en större del av landet omfattande arbete, i vilket så detaljerade uppgifter lämnats om arternas förekomst, som i det nu föreliggande, torde det vara lämpligt, att en framställning lämnas angående de synpunkter, som gjort sig gällande, de principer, som följts, och de svårigheter, som mött vid detsammans genomförande.

Områdets begränsning och indelning. (Jfr kartan vid sid. XIX). Att erhålla någon i naturhistoriskt avseende lämplig begränsning av »Stockholmstrakten» utan att samtidigt undersökningsområdet blir så stort, att det överskrider till buds stående krafter för ett noggrannare undersökande, visade sig redan vid första planläggningen otänkbart. Det blev därför helt och hållet praktiska synpunkter, som fingo göra sig gällande vid områdesbegränsningen, i det att de trakter medtogos, inom vilka Stockholms botaniskt intresserade lättast och mestadels gjorde sina exkursioner eller där de plögade tillbringa sina somrar. Från Norrtälje i norr till trakterna kring Trosa i söder är hela området, således Stockholms skärgård i vidsträcktaste mening, medtaget. Det hade nog varit önskligt att i Mälaretrakterna gå något längre i väster än vad som skett, fram till trakterna kring Strängnäs och Mariefred, men Sällskapet vågade ej ta till så stort område, av fruktan att arbetet ej inom rimlig tid skulle kunna avslutas.

Med den ingående detaljundersökning, som avsågs, blev området stort nog, i det att det omfattar icke mindre än 70 socknar.

För att vinna reda och översikt vid iakttagelsernas publicering visade det sig önskvärt att uppdelna de undersökta trakterna i mindre områden, vartdera innefattande ett flertal socknar, samt att vid denna uppdelning så mycket som möjligt ge uttryck för

de skilda delarnas olika geografiska läge och naturförhållanden. Från dessa synpunkter urskildes följande 6 områden, markerade och förtecknade å kartan.

I. Mellersta Södermanlandsområdet omfattar utom städerna Trosa och Södertälje de 14 socknar, som utgöra det östra partiet av Södermanlands egentliga fastlandsdel. Strängt taget borde ej hela Södertälje stads område och ej Öster-Tälje socken förts hit, men så har skett av praktiska skäl. Samma förhållande har gjort, att Saltskog räknats till Södertälje, ehuru det administrativt tillhör Väster-Tälje s:n. De små inom Över-Järna NV. del belägna enklaver, som tillhöra Ytter-Järna, ha däremot icke förantlett någon svårighet, då veterligen inga lokaluppgifter från dem ingått.

II. Södertörnsområdet omfattar huvuddelen av Södertörn med 12 socknar. Utom det nyssnämnda undantaget i väster har även undantagits Brännkyrka, vilket lagts till Stockholmsområdet, samt de socknar (Bo, Gustafsberg och Ingarö), som bilda den från fastlandet utskjutandestora halvö, »Värmdölandet», vilket till hela sin natur i stort sett tillhör skärgårdsområdet. Dit borde kanske också ha förts Dalarö samt skärgårdsdelen av Österhaninge, men då den stora fastlandsdelen av den senare socknen är av ren södertörnsk inlandsnatur, har gränsen dragits som skett.

III. Stockholmsområdet. Urskiljandet av ett särskilt sådant är ju uppenbarligen ej berättigat varken från rent geografisk eller från naturhistorisk synpunkt, men väl från synpunkten av människans mycket starkare och ensidigare påverkan av trakterna i huvudstadens omedelbara omgivningar än i övriga delar av här behandlade trakter. Särskilt ogräs, ruderatväxter, barlastväxter äro vida talrikare än inom övriga områden. Rent praktiskt sett är det också vid exkursioner i Stockholms närhet bekvämt att strax kunna se, vad som där redan är funnet. Hit har förts »Stockholm», motsvarande Stockholms överståthållareskap före Brännkyrkas inkorporering, samt de 4 närmaste socknarna Brännkyrka, Bromma, Solna och Lidingö.

IV. Mälareområdet. Till detta ha räknats de 14 socknar som omfatta huvudparten av de små och alla de stora Mälareöarna samt de norrut från Stockholm åt Mälarehållet belägna socknarna (Spånga, Järfälla, Sollentuna, Ed, Fresta och Hammarby).

17. *Skärgårdsområdet* omfattar de egentliga skärgårdssocknarna med sina frisköljda hållmarker, kobbar och skär; vidare ingår den förut nämnda från Södertörn utspringande halvön, den stora Värmdön, samt av det norra fastlandet Rådmansö på grund av de stora skärgårdar, vilka höra till denna socken. I allt 14 socknar. Det kunde möjligen ha varit skäl att uppdelat detta område i en nordlig och en sydlig del, enär vissa arter äro inskränkta till endera delen, men då hela totalkaraktären dock är enhetlig, framhäves sambandet bäst genom att behandla det som *ett* område.

17. *Roslagsområdets* 8 socknar samt Norrtälje stad utgöra huvudsakligen fastlandet inom Roslagen. Till Länna socken hör visserligen ett stort skärgårdsområde, men då socknarna icke ansetts böra delas, har detta räknats till fastlandets huvuddel, liksom fastlandsdelen i Rådmansö fått följa denna sockens vidsträckta skärgårdsområden.

Om de växtgeografiska skiljaktigheterna inom de olika områdena blir tal i ett följande kapitel.

Materialets insamlande och bearbetande. Trakterna kring Stockholm ha, så länge botanisk forskning bedrivits i vårt land, varit föremål för undersökning. Då, som nedan närmare omtalas, avsikten varit, att samla bidrag även till florans historia under människans inflytande, har i den mån sådant varit möjligt även den äldre litteraturen genomgått och däri angivna fynd upptagits. En kort översikt över denna finner den intresserade i kapitlet om »Stockholmstraktens botaniska utforskande» av dr S. BIRGER, där även den samma trakter behandlande botaniska litteraturen finnes förtecknad. Då flera olika personer under skilda tider arbetat med införande av uppgifterna ur litteraturen, har otvivelaktigt en eller annan blivit förbigången: alltför stora luckor hoppas vi dock icke förefinnas.

Ett stort antal för detta arbete värdefulla lokaler förtecknades i Riksmuseets svenska herbarium och infördes i »liggaren» för ett antal år sedan av fil. stud. E. LINDEGREN. Herbariets nyare förvärv har emellertid endast undantagsvis kunnat tillgodogöras. Dock torde ett stort antal av dessa vara lämnade från personer, som även meddelat fynden direkt till Sällskapet.

Huvudmängden av förteckningens uppgifter äro *original-uppgifter* lämnade av de många botanister, som deltagit i

arbetet. I allt ha ett hundratal olika personer bidragit, hvilkas namn liksom ock de socknar eller trakter, varifrån de huvudsakligen lämnat bidrag finnas anförda å sid. XVI. Enstaka uppgifter hava dessutom lämnats av åtskilliga andra botaniskt intresserade personer.

Utrymmesskäl ha naturligt nog förbjudit att i varje särskilt fall anföra uppgiftgivarens namn, vilket med ytterst få undantag finnes antecknat i »liggaren». Detta har dock utsatts, då det gäller särskilt intressanta fynd, eller då det syntts önskvärt, att bestämd person står för uppgiftens riktighet. Full konsekvens har emellertid ej varit möjlig. Kontroll i naturen av uppgifter har naturligen icke annat än i särskilda undantagsfall kunnat av redaktionen företagas.

För att från början få största möjliga reda vid uppgifternas ordnande upplades förut omnämnda »liggare», med ett blad för varje art. En del av ett sådant är reproducerat å sidan VIII. Som synes, innehålla dessa blad icke blott uppgift om artens förekomst, utan även frekvens efter den femgradiga skalan: allmän (*a.*), tämligen allmän (*t. a.*), flerstädes (*f.*), tämligen sällsynt (*t. s.*) och sällsynt (*s.*). Samma beteckning användes även i den efterföljande förteckningen. Att välja en mera mångledad frekvensbeteckning ansågs icke rådligt, då så många olika personer skulle lämna uppgifter och största möjliga likformighet framförallt var av vikt. Att genomgående åstadkomma en sådan har också vid detta första försök visat sig vara omöjligt. Särskilt hava åtskilliga uppgiftsgivare helt säkert förblandat en arts ymnighet på ett antal ställen med det förhållandet, att den allestädes förekommer å tjänliga lokaler inom socken, i vilket fall den först bör betecknas som allmän. Då sådant missförstånd kunnat antagas, ha de lämnade frekvensuppgifterna uteslutits i förteckningen. I övrigt ha så få ändringar som möjligt gjorts i de lämnade uppgifterna, alldenstund redaktionen önskat, att det insamlade iakttagelsematerialet så mycket som möjligt skulle själv tala. Uteslutning av frekvensuppgift har även skett, då sådan funnits i äldre arbeten, som uppenbarligen sammanställts vida mera summariskt, än vad i våra dagar bör ske. I de fall, då uppgifterna synas innebära verklig upplysning om under tidernas lopp ändrad frekvensgrad, ha de emellertid godtagits.

Uppgifterna om frekvensen för skärgårdssocknarna gälla, som lätt inses, blott de större öarna, ej de mindre kobborna och skären, där floran ännu icke definitivt konstituerats.

Lokaluppgifter för platser med lika namn som socknen, vari de ligga, t. ex. Dalarö, Utö, ha ofta ej kunnat användas, då ej säkert framgått, huruvida blott socknen avsetts. Då tvivel rått, har endast sockennamnet utsatts.

Överhuvud har till alla bidragsgivare på det starkaste beto- nats, att uppgifternas verkliga *exakthet* är arbetets allra viktigaste sida, vadan inga uppgifter efter en ungefärlig erinran böra läm- nas, utan herbarieexemplar eller omedelbart skedda anteck- ningar i regeln ligga bakom uppgiften. I tvivelaktiga fall bör hållre en uppgift utelämnas eller bestämd anteckning göras, att densamma är osäker. I regeln torde också materialet vara syn- nerligen pålitligt. Vid förteckningens utarbetande ha också de få uppgifter, där tvivel om bestämnings riktighet eller någon osäkerhet i övrigt kunnat förefinnas, uteslutits.

Redaktionens åsikter om en arts förekomst eller frånvaro inom ett visst område ha helt lämnats åsido. Genom ett tillagt »antag- ligen förbisedd» eller »säkert förbisedd» har dock oftast en antydan gjorts, att arten sannolikt bör kunna anträffas. För de allmän- naste växterna uppräknas alla de socknar, från vilka ännu upp- gift saknas.

Då, som förut framhållits, avsikten varit att samla material även till bedömande av de förändringar, floran undergått och undergår i ett av människan så starkt påverkat område som trakterna kring Stockholm, anhölls även om uppgifter om fyndåret. Detta är ju av intresse framförallt för sådana arter, som äro stadda i framryck- ning eller tillfälligtvis förekomma, samt för sådana, som av en eller annan orsak hålla på att försvinna. Det är företrädesvis vid sådana arter, som fyndår i förteckningen anförts. Då emellertid en art i äldre tid annoterats från platser, där den nu på grund av utdikning, stadsplanering eller dylikt är och måste vara försvun- nen, har årtal i regeln, då sådant förefunnits, utsatts. Särskilt gäller detta för Stockholmsområdet. Om flera årtal förefunnits, har i allmänhet det äldsta och stundom även det yngsta anförts. »Stockholm *Djurgården 1857—1909*» får alltså ej tydas så, att 1857 är *första* och 1909 *sista* gången, som växten förekommit på Djurgården, och att arten nu där är utgången, utan blott att uppgift finnes, att den är tagen där under eller mellan de angivna åren. Förefinnes uppgift, att en art på angiven växt- plats är försvunnen, meddelas detta vanligen genom ett tillagt

senare utgången. Ur litteraturen hämtade årtal angiva i de flesta fall publikationsåret och ej fyndåret.

Självklart är, att med ovan angivna utgångspunkter, även arter upptagits, som med all säkerhet äro utdöda såsom exempelvis *Pedicularis sceptrum carolinum*.

Då bestämda lokaler uppgivas för en socken, betyder detta merendels, att dessa äro de enda inom socknen kända växtplatserna för ifrågavarande art, försåvitt icke genom ett tillagt »och flerstädes» (*o. fl.*) annorlunda antydes.

En ej ringa svårighet har mött vid bestämmande av vilka arter bland de »införda» och »förvildade», som i förteckningen böra upptagas. Redaktionen har ansett, att i detta fall i regeln är riktigare att upptaga än att utesluta. Särskilt ha sådana arter, som redan i litteraturen omnämnts, medtagits, även om en viss inkonsekvens måst bliva följd. Så har den helt säkert mångenstädes förvildade jordärtskockan, vilken förmår övervintra, upptagits för ett par angivna lokaler, medan den ju även på många ställen utkomna potatisen ej medtagits etc.

Uppställning, nomenklatur, synonymer m. m. I motsats till vad hittills hos oss mestadels brukats, har växtförteckningen anordnats i bokstavsordning. Något skäl att uppställa den i viss systematisk följd synes icke förefinnas, då inga diagnoser upptagits och en var, som sysslar med hithörande frågor, alltid torde ha tillgång till flora.

Med hänsyn till nomenklaturen har med ytterst få undantag följts »Förteckning över Skandinaviens växter utgiven av Lunds botaniska förening», Lund 1907, den enda hos oss efter Wienkongressens nomenklaturreform utgivna förteckningen. Detta betyder dock icke, att redaktionen ansett detta arbete ofelbart. En avvikelse från nämnda växtförteckning är, att alla artnamn stavats med liten bokstav.

Angivande av ett antal synonymer har syntts oundgängligt, så mycket mera som efter antagandet av de internationella nomenklaturreglerna vid de botaniska kongresserna i Wien 1905 och i Brüssel 1910 en mängd i våra allmänt använda floror vedertagna namn blivit ändrade.

Utöver de i ovan angivna »Förteckning» upptagna arter och former ha även ej få barlastväxter, ruderväxter eller förvildade arter

medtagits, då de otvivelaktigt, vare sig de fortleva eller försvinna, äro ägnade att giva en bild av florans ständigt fluktuerande sammansättning. Genom ett tillagt ord 'införd', 'förvildad' etc. har dock redaktionen velat giva den mindre erfarne en vink därom, att ifrågavarande art ej är naturaliserad. Sådana arter, vilka som ogräs, vallväxter, kulturgränsens växter för länge sedan vunnit fast fot, låt vara de ursprungligen av människan äro införda, ha dock icke ansetts böra särskilt betecknas, helst som det i många fall möter stora svårigheter att ge säker upplysning i saken.

Underarter, varieteter och former, vilka icke äro upptagna i förutnämnda 'Förteckning över Skandinavians växter', ha utelämnats, i synnerhet som de mestadels äro av ringa systematiskt värde, något som dock även kan sägas om en del av de upptagna. Det har emellertid i detta fall synts bäst att följa nämnda allmänt använda förteckning.

Vid de geografiska namnens återgivande har följts Generalstabens karta över Sverige i 1: 100 000, dock med någon modernisering av stavningen, alldenstund kartbladen över Stockholmstrakten äro jämförelsevis gamla.

Till sist några ord om de viktigare av de uppgifter, vilka ytterligare föreligga för områdets botaniska utforskande. En ännu noggrannare utredning av frekvensen ej minst av de vanligare arterna är i hög grad önskvärd; en tacksam uppgift är även utrönande av huruvida arterna alltjämt fortleva å de redan kända lokalerna, framförallt då det gäller sällsyntare arter.

Ett arbete, som likaledes återstår, är utredandet av områdets växtsamhällen och inregistrering av de arter, som å skilda platser ingå i dessa. Först då detta skett, kan en uttömmande redogörelse för de olika arternas förekomstsätt utarbetas.

Även arternas variationsbredd är förtjänt av en kommande mera ingående utredning, i vilket syfte ett så stort antal former och hybrider som möjligt bör eftersökas och insamlas.

De talrika nya och viktiga fynd från de allra senaste åren, vilka förteckningen innehåller, visa, att ännu mycket resultatrikt arbete kan nedläggas på utforskande av florans i trakterna kring Stockholm.

GUNNAR ANDERSSON JOH. BERGGREN J. W. HAMNER
GOVERT INDEBETOU NILS SYLVÉN.

II. Förteckning över medarbetare och de trakter, från vilka de lämnat bidrag.

- ADLERZ, E., Lektor. — Dalarö, Österhaninge.
- † AGNÉR, HJ., Med. lic. — Spridda bidrag.
- ALMGREN, K., f. d. Hovrättsråd. — Salem.
- ALMQUIST, E., Professor. — Spridda bidrag.
- ALMQUIST, S., f. d. Rektor. — Hammarby, Vårdinge, Österhaninge m. m.
- ANDERSSON, G., Professor. — Danderyd, Djurö, Torö m. m.
- ANDERSSON, C. J., Fil. stud. — Ösmo.
- ARNELL, H. W., Lektor. — Hölö, Trosa.
- AULIN, F., f. d. Läroverksadjunkt. — Stockholmsområdet, Nacka m. m.
- BENCKERT, H. T., f. d. Rådman. — Danderyd.
- BERGGREN, J., f. d. Läroverksadjunkt. — Salem, Stockholmsområdet m. m.
- BERGLUND, G., Jur. stud. — Ed, Fresta, Hammarby, Huddinge, Järfälla, Sollentuna.
- BIRGER, S., Med. lic. — Bo, Djurö, Nacka, m. m.
- BLADINI, G., Kamrer. — »Svartsjölandet».
- BOHLIN, K., Lektor. — Munsö.
- BOIJE AF GENNÄS, C., Ingenjör. — Stockholmsområdet m. m.
- BÄÄRNHIELM, M., Häradshövding. — Stockholmsområdet.
- DAHLSTEDT, H., Fil. Dr. — Stockholmsområdet, Ornö m. m.
- DU RIETZ, E., Fil. stud. — Stockholmsområdet.
- DU RIETZ, H., Stud. vid Tekniska högskolan. — Stockholmsområdet.
- EKMAN, E., Fil. lic. — Talrika bidrag särskilt angående ruderatväxterna.
- † EKSTRÖM, A., Kyrkoherde. — Västerljung.
- ENGSTEDT, M., Apotekare. — Bo, Brännkyrka, Nacka, Tyresö, Östra Ryd m. m.
- FLORIN, R., Fil. stud. — Stockholmsområdet.
- † FRIES, A., Jur. stud. — Ljusterö, Roslags-Kulla.
- GUSTAF ADOLF, Sveriges kronprins. — Hölö, Lofö, Stockholmsområdet m. m.
- HAGSTRÖM, O., Kyrkoherde. — Öster-Tälje m. m.
- HALLQVIST, S., Fil. stud. — Ljusterö.
- HAMNER, J. W., Apotekare. — Adelsö, Blidö, Bo, Dalarö, Ekerö, Frötuna, Grödinge, Järfälla, Länna, Munsö, Muskö, Riala, Spånga, Trosa, Täby, Ytter-Enhörna, Ytter-Järna, Över-Enhörna, Över-Järna, Östra Ryd m. m.

- HEDSTRÖM, P., Tandläkare. — Salem.
- HESSELMAN, H., Professor. — Djurö, Rådmansö, Ösmo, Österåker.
- HOFFSTEIN, C. G., Byggmästare. — Djurö, Nämdö.
- HOLMSTRÖM, O., Ingenjör. — Rådmansö.
- HÜLFERS, A., Trädgårdskonsulent. — Blidö, Ljusterö, Möja, Stockholmsområdet.
- HÅKANSSON, J. W., Missionsskollärare. — Lidingö.
- INDEBETOU, G., Fondmäklare. — Bo, Lofö, Stockholmsområdet.
- † IN DE BETOU, R., Fil. dr. — Blidö.
- KAUDERN, V., Fil. dr. — Stockholmsområdet.
- KROK, T., f. d. Läroverksadjunkt. — Blidö, Dalarö, Turinge, Utö, Ösmo, Österåker m. m.
- LAGERHEIM, G., Professor. — Spridda bidrag.
- LAGERWALL, B., v. Häradshövding. — Lofö, Österhaninge.
- LARSSON, G. — Runmarö.
- LAURELL, J. G., Kyrkoherde. — Sorunda, Stockholmsområdet, Torö, Ösmo, Österhaninge.
- LÉNSTRÖM, C., f. d. Läroverksadjunkt. — Vaxholm, Österåker, Östra Ryd.
- † LINDBERG, G., Kamrer. — Blidö.
- LINDEGREN, E., Läroverksadjunkt. — Ornö, Turinge m. m.
- LINDÉN, G., Fil. stud. — Botkyrka.
- LINDMAN, C., Professor. — Danderyd m. m.
- LUNDBERG, F., Fil. dr. — »Svartsjölandet».
- LUNDQVIST, G., Fil. stud. — Blidö.
- MALMSTRÖM, C., Fil. stud. — Lofö.
- MALMSTRÖM, P. E., Underlöjtnant. — Lofö.
- MÖRNER, C. Th., Professor. — Spridda bidrag.
- NATHORST, A. G., Professor. — Dalarö, Djurö.
- NETZEL, N. W., f. d. Professor. — Lidingö, Värmdö.
- NORDSTRÖM, E., Grosshandlare. — Muskö, Stockholmsområdet, Trosa, Utö, Österhaninge.
- NORLIND, V., Amanuens. — Stockholmsområdet.
- NYSTRÖM, N., Amanuens. — Ingarö.
- ODHNER, N., Fil. dr. — Ljusterö.
- † PEYRON, T., Fil. stud. — Lidingö m. m.
- † PETERS, G., v. Konsul. — Gustafsberg, Stockholmsområdet, Värmdö.
- ROMELL, L. G., Fil. stud. — Blidö, Rådmansö.
- ROSENDAHL, H. V., Professor. — Spridda bidrag.
- ROSENIUS, E., Redaktör. — Möja.
- SAMUELSSON, G., Fil. dr. — Spridda bidrag.
- SCHAGER, N., e. Jägmästare. — Gustafsberg, Värmdö.
- † SCHLEGEL, L., Provinsialläkare. — Gustafsberg, Värmdö m. m.
- SCHOTTE, G., Professor. — Spridda bidrag.
- SELANDER, E., Med. dr. — Spridda bidrag.
- SELANDER, S., Fil. stud. — En stor mängd synnerligen viktiga och intressanta nya bidrag från ett flertal socknar inom Skärgårdsområdet och Roslagsområdet.
- SKÄRMAN, J., Lektor. — Utö.

- † SONDÉN, M., Professor. — Danderyd m. m.
 SONDÉN, T., Med. stud. — Danderyd.
 STÉENHOFF, K., Ingenjör. — Djurö, Stockholmsområdet, Österåker, Östra Ryd
 m. m.
 STERNVALL, O., Skådespelare. — Torö, Ösmo, Rådmansö, Sorunda.
 STRANDBERG, J. A., Folkskollärare. — Järna, Turinge, Österhaninge.
 STRÖM, Hj., Banktjänsteman. — Ornö, Turinge.
 SUNDELL, C., Med. lic. — Nacka m. m.
 SYLVÉN, N., t. f. Lektor vid Skogsinstitutet. — Bo, Stockholmsområdet m. m.
 TAMM, O., Domänintendent. — Södertälje, Tveta, Östertälje.
 TORÉN, C. A., Löjtnant. — Danderyd, Djurö.
 † TORSSANDER, A., Kontraksprost. — Vårdinge.
 THORSTENSON, G., Litteratör. — Dalarö.
 TÄCKHOLM, G., Fil. kand. — Stockholmsområdet m. m.
 WAHLBERG, A., Litteratör. — Nacka.
 WESTERBERG, F. O., Folkskollärare. — Södertälje, Västerljung.
 VESTERGREN, T., Läroverksadjunkt. — Riala, Österåker, Östra Ryd m. m.
 WESTLING, R., Apotekare, fil. dr. — Blidö, Stockholmsområdet.
 † WIKANDER, H., Förste postexpeditör — Öfver-Enhörna.
 WITTE, H., Fil. dr. — Ljusterö, Nacka, Stockholmsområdet.
 WITTRÖCK, H., Aktuarie. — Nämdö.
 WITTRÖCK, V. B., Professor. — Spridda bidrag.

Enstaka uppgifter ha dessutom lämnats av ett antal här ej namngivna personer.

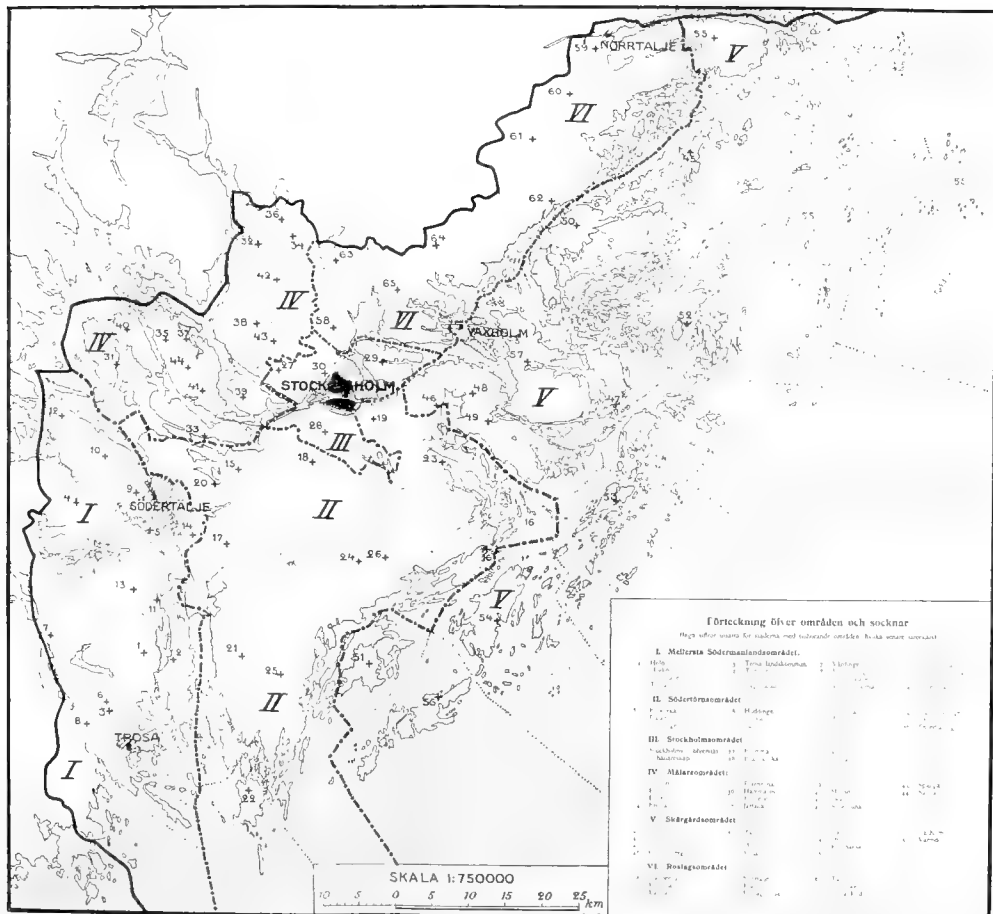

131324. Stockholmstraktens växter.

III. Alfabetisk förteckning över Stockholms- traktens socknar.

I betecknar att socknen tillhör Mellersta Södermanlandsområdet, II Södertörnsområdet, III Stockholmsområdet, IV Mälareområdet, V Skärgårdsområdet, VI Roslagsområdet. (Jämför vidstående karta.)

Adelsö. IV.	Lofö. IV.	Trosa landskommun. I.
Blidö. V.	Länna. VI.	Trosa stad. I.
Bo. V.	Munsö. IV.	Turinge. I.
Botkyrka. II.	Muskö. V.	Tveta. I.
Bromma. III.	Möja. V.	Tyresö. II.
Brännkyrka. III.	Mörkö. I.	Täby. VI.
Dalarö. II.	Nacka. II.	Utö. V.
Danderyd. VI.	Norrtälje. VI.	Vagnhärad. I.
Djurö. V.	Nämdö. V.	Vaxholm. V.
Ed. IV.	Ornö. V.	Vårdinge. I.
Ekerö. IV.	Riala. VI.	Värmdö. V.
Fresta. IV.	Roslagskulla. VI.	Västerhaninge. II.
Frötuna. VI.	Rådmansö. V.	Västerljung. I.
Färentuna. IV.	Salem. II.	Väster-Tälje. I.
Grödinge. II.	Skå. IV.	Ytter-Enhörna. I.
Gustafsberg. V.	Sollentuna. IV.	Ytter-Järna. I.
Hammarby. IV.	Solna. III.	Över-Enhörna. I.
Hillersjö. IV.	Sorunda. II.	Över-Järna. I.
Huddinge. II.	Spånga. IV.	Ösmo. II.
Hölö. I.	Stockholms överståthåll-	Österhaninge. II.
Ingarö. V.	lareskap. III. ¹	Öster-Tälje. I.
Järfälla. IV.	Sånga. IV.	Österåker. VI.
Lidingö. III.	Södertälje. I.	Östra Ryd. VI.
Ljusterö. V.	Torö. II.	

¹ Före Brännkyrka sockens inkorporering.

IV. Stockholmstraktens botaniska utforskande.

Medan trädgårdsskötseln redan tidigt särskilt genom Gustav Vasas strävande i stor utsträckning bedrevs i Stockholm och vid de kungliga slotten i dess omgivningar, vaknade intresset för de vilda växterna först sent och då huvudsakligen i samband med sökandet efter arter med medicinsk nytta.

De första bemödandena att utforska Stockholmstraktens flora synas vara av år 1668, då dr O. BROMELIUS jämte överinseendet över apoteken även förordnades såsom »Stadens Herborist» med instruktion att lähra Apothekarne och andre &c. känna de Gräs och Örter, som hos oss vexa, at de kunde ophemtas». Denna befattning förestod Bromelius emellertid endast tvenne somrar, och om man undantager att samma tjänst åren 1730—1738 innehades av en tysk, KRUSMEYER, samt att J. LINDER 1716 utgav en förteckning över växterna kring Viksbergs hälsobrunn i Salems socken, tyckes intet ha blivit åtgjort för kännedomen om Stockholmstraktens flora före Linnés tid.

Då den i sitt fosterland så gott som okände CARL LINNÆUS i september 1738 återkom från utlandet, där han för sina botaniska arbeten redan var ansedd och uppbyren samt slog sig ned som praktiserande läkare i Stockholm, voro utsikterna för hans uppehälle synnerligen mörka.

På inrådan av sin gynnare lantmarskalken greve C. G. Tessin sökte Linné därför hos Rikets då församlade ständer en summa av 100 dukater med förbindelse att såsom *Botanicus publicus* hålla offentliga föreläsningar i Stockholm. Den sökta summan beviljades, och under sommaren 1739 och 1740 eller tills han 1741 tillträdde den medicinska professuren i Uppsala, vilken senare utbyttes mot den botaniska, höll Linné botaniska föreläsningar i riddarhuset och företog exkursioner i stadens omnejd.

I inledningsorden till sin första botaniska föreläsning i maj 1739 säger Linné, att hans avsikt bland annat är att: »demonstrera de här i Sverige kring Stockholm fintliga örter, deras kultur och nytta, helst i oekonomien, med sina namn, kiänneteckn,

proprieteter och födelse orter. — — — De, som hafwa des utom lust att med mig någon dag i weckan med sacht spatserande besöka åcker och äng, blomsterrika parker och lundar kring Stockholm, skall jag göra all den handräckning, som jag förmår åstad komma». Att intresset ej var så stort för botaniken framgår av de ord, med vilka Linné slutar: »gifwe Gud jag förmådde upamma älr. upmuntra 10 mina landzmän till denna liufwa och nyttiga wettenskap».

Stockholm var vid denna tid rikt på trädgårdar, och Linné utförde sina studier¹ i »Hortus Jacobinus Regius vid S. Jacob», d. v. s. den vid denna tid på ett helt annat sätt än i våra dagar anordnade samt av murar omgivna Kungsträdgården, de kungliga trädgårdarna vid Karlberg, Ulriksdal och Drottningholm, den Piperska trädgården på Kungsholmen, apotekare Warmholtz' trädgård på Södermalm, trädgårdsmästarne Henrik Gollnitz och Johan Alichs anläggningar, den förra i hörnet av Surbrunns- och Luntmakaregatorna, den senare vid hörnet av förstnämnda gata och Norrtullsgatan, vidare i trädgården vid Ingemarshof nära Roslagstull samt Hornsbergs trädgård vid Ulvsundasjön.

Flera av Linné själv eller hans lärjungar i Stockholmstrakten gjorda växtfynd omtalas även i första (1745) och andra (1755) upplagan av »Flora svecica», så t. ex. *Asplenium ruta muraria*, *Ceratophyllum demersum*, *Erodium moschatum*, *Neottia nidus avis*, *Neslea paniculata* och *Senecio viscosus*.²

Även en av de i Uppsala under Linnés presidium utgivna disputationerna »Pandora et flora Rybyensis», ventilerad 1771 av D. H. SÖDERBERG, berör Stockholmsområdet, alldenstund Ryby (numera Ribby) är beläget i Västerhaninge socken.

I och med år 1754 anordnade vice aktuarien i Collegium medicum E. TUVÉN († 1766) i samband med sina föreläsningar i botanik även exkursioner, under vilka bland andra arter även *Poa bulbosa* upptäcktes. Under senare delen av 1700-talet

¹ Jfr C. FORSSTRAND i Sv. bot. tidskr. 1912, s. 660.

² I Linnean Societys bibliotek i London finnes ett manuskript: »Flora Kofsöensis, in qua Catalogus plantarum in insula minima Lacus Mälaren, quæ alias Lilla Skäfteinge dicitur, exhibetur», innehållande en förteckning över 80 på denna i Järfälla socken belägna ö av Linné 1731 observerade arter. Manuskriptet, av vilket en avskrift (Manuskript D 67 a) finnes i Uppsala universitetsbibliotek, har dock ej utnyttjats för förteckningen nedan.

funnos en del för området nya arter, så av professor P. J. BERGIUS (t. ex. *Litorella uniflora*), professor AND. JAH. RETZIUS (t. ex. *Asplenium septentrionale* × *trichomanes*) och dr AND. JOH. HAGSTRÖMER, men det var först dr D. E. NÆZÉN, som samlade sina iakttagelser, gjorda under åren 1776—1782, till en Flora Stockholmensis eller Uppsats på de uti och nära omkring Stockholm vildtväxande Örter». Förteckningen, som utkom 1808, upptager 501 fanerogamer och 26 kärllkryptogamer. En och annan av uppgifterna har dock visat sig vara mindre tillförlitlig.

J. FISCHERSTRÖM lämnade i sin beskrivning över Mälaren 1785 även en översikt av växterna kring denna sjö, grundad på upplysningar av professor Bergius, och A. MODÉER redogör i en samma år utgiven uppsats för ogräsfloran på Lidingön.

I professor SAMUEL LILJEBLADS »Utkast till en svensk flora», vilken utkom i tre upplagor åren 1792, 1798 och 1816, omnämnas några få lokaler från Stockholmstrakten. I detta arbete träffas även den aldrig senare bekräftade uppgiften, att *Koeleria cristata* Pers. skulle förekomma »sällsynt i Stockholms skären».

Under 1800-talets fyra första årtionden samlades ett stort antal nya iakttagelser över traktens flora: så 1788—1818 av professor OLOF SWARTZ, åren 1817, 1818 samt 1823 af biskop C. A. AGARDH och 1814—1826 av professor CARL STENHAMMAR, vidare av professor P. F. WAHLBERG och bokhandlanden N. V. LUNDEQVIST, vilken 1827 utgav en »Flora Paroeciæ Bränkyrka».

Den bekanta floraförfattaren dr C. J. HARTMAN vistades under somrarna åren 1814—1821 i Stockholm och på lantstället Sköndalsbro i Brännkyrka socken samt 1822—1825 vid Ulriksdal. Under sina vidsträckta exkursioner, vilka han till en del företog tillsammans med en av vårt lands störste botanister professor Olof Swartz, gjorde han många viktiga fynd, vilka publicerades i de trenne första upplagorna av »Handbok i Skandinavians flora» utgivna 1820, 1832 och 1838. Även i följande 9 upplagorna av Hartmans flora utgivna åren 1843—1889 återfinnas ett stort antal växtfynd från Stockholmstrakten, gjorda av ett flertal personer.

Professor J. E. WIKSTRÖM (1789—1856), vilken allt sedan 1818 ägnat ett ingående arbete åt utforskandet av Stockholmstraktens flora, sammanfattade sina egna och andras iakttagelser i det mycket stort anlagda arbetet: »Stockholms flora, eller korrt beskrifning af de vid Stockholm i vildt tillstånd förekommande

växter. Med en inledning innehållande en öfversigt af Stockholmstraktens naturbeskaffenhet». Av detta verk utkom endast första delen omfattande 643 sidor och 428 arter; 5 ark av andra delen upptagande 64 arter trycktes, men utgavos aldrig i bokhandeln (nedan förkortat: *Wikstr. II*). Första delens 13 första ark äro tryckta 1838, de övriga 1839, utom inledningen, vilken bär bokens utgivningsår 1840. Författarens manuskript till växtlokalerna i de icke utgivna delarna av arbetet befinner sig i Vetenskapsakademiens ägo och har för här föreliggande arbete genom adjunkten T. KROK utnyttjats (förkortat: *Wikstr. mskr.*).



John Em Wikström.

Wikströms flora kan, grundad som den är på såväl en ingående litteraturkännedom som noggranna egna undersökningar, även utöver botanistkretsar påräkna intresse, då den utförligt behandlar traktens geologi och fauna, tiderna för växternas blomning m. m. och även lämnar en översikt över »botanikens framsteg i Stockholm och Stockholmsfloras historia». Ur densamma äro ock flera av de ovan lämnade uppgifterna hämtade. En arbetet bifogad karta är av värde särskilt för återfinnandet av de äldre arbetenas växtlokaler.

Lika väl som denna karta berättar om den ofantliga utvidgning, Stockholm vunnit på de 72 år, som sedan dess förflutit (invånareantalet har från 84,161 år 1840 vuxit till ungefär 400,000 år 1912, förstäderna medräknade), kunna de notiser, som författaren lämnar exempelvis om vissa djurarters förekomst vid denna tid, belysa de ändrade förhållandena. Om vargen säges, att den ofta går in till staden och »under vintern synes den ej sällan i Rörstrands-hage och vandrar då stundom i Carlbergs-Alléen och i det omgivande granskapet». Lodjuren våga sig »under vinter-nätterna ofta långt inåt Förstäderna och fångas eller skjutas der stundom. Man har sett dem till och med på de närmast i söder om Mariæ kyrka belägna gator och på Norrmalm har man skjutit en Lo i Humlegården».

K. F. THEDENIUS (1814—1894) är den, som efter Wikström nedlagt det ojämförligt största arbetet på kännedomen om Stockholmstraktens flora. Thedenius inköpte, efter 1840 avlagd apote-



Carl Fredrik Thedenius

karexamen, 1843 apoteket »Korpen» i Stockholm, vilket han dock sålde 1858. Redan 1852 blev han ordinarie lärare vid Stockholms gymnasium, utnämndes 1859 till lektor och överflyttade sedan till Norra latinläroverket. Icke minst genom det intresse för botaniken, som han genom sin person och sina skrifter förmådde ingjuta hos sina lärjungar, verkade han för utforskandet av trakten kring huvudstaden.

1850 utgav Thedenius dels i *Botaniska notiser*, dels särskilt en förteckning över Stockholmstraktens fanerogamer och ormbunkar.

Han säger i inledningen till denna, att bristen på en sådan förteckning gjort sig synnerligen kännbar, och hoppas, att »den kunde utgöra första uppräningen till en exkursionsflora för Stockholmstrakten och möjligen lätta framtida utgifvandet af en sådan. Av utrymmesskäl måste antalet av de medtagna lokalerna inskränkas.

Wikström begränsade Stockholmsområdet med en cirkellinje, där radien var en svensk mil och centrum stadens mitt, medan Thedenius lät begreppet omfatta Stockholms stad, Svartlösa, Svartsjö eller Färentuna och Sollentuna härader, Danderyds och Värmdö skeppslager samt av Sotholms härad pastoraterna Tyresö, Öster- och Västerhaninge.

Bland dem, som »oförbehållsamt lämnat rikliga tillägg» nämnes även professor J. E. Wikström, vilket är av stort intresse, då det visar, att en del av dennes opublicerade uppgifter redan kommit Thedenius' arbete till godo.

Sex år senare lämnade Thedenius i *Botaniska notiser* ett värdefullt tillägg till sin förteckning, och 1859 utgav han sina på 19 sommars studier grundade »*Botaniska Exkursioner i Stockholmstrakten*». Om en gång Stockholmstraktens floras historia mera utförligt kommer att skrivas, blir detta arbete grundläggande, byggt som det är på en synnerligen ingående kännedom av området.

Långt mera än vad som blir möjligt genom de i en flora uppräknade lokalerna kan man här få en bild av sammansättningen av den vegetation, som för ett halvt sekel sedan träffades kring Stockholm, låt vara att författaren i sina artlistor ofta förbigår

de vanliga växterna. Många av de platser, som angivas som rika växtlokaler, äro nu uppodlade eller intagas av hus och stenlagda gator. I 12 olika exkursioner lämnar boken så detaljerade upplysningar, att den intresserade skulle kunna återfinna traktens samtliga arter. Förteckningen upptager omkring 900 kärlväxter, vartill komma 80 särskilt som förvildade eller införda betecknade. Uteslutas 38 arter tillhörande släktena Hieracium, Taraxacum och Rosa, vilka släkten nedan ej kunnat upptagas, blir antalet av de för Stockholmstrakten 1859 kända arterna omkring 950 mot 1,156 år 1913.

Det skulle emellertid bliva Thedenius förunnat att betydligt utvidga det arbete, om vilket han själv säger att det »länge försväfvat mig såsom ett af de för mig käraste», därigenom att han 1871 kunde utgiva sin »Flora öfver Uplands och Södermanlands fanerogamer och bräkenartade växter», vilken tack vare sin stora självständighet och uppställningens klarhet kan betecknas som en av de yppersta provinsfloror vårt land äger. En växtgeografisk översikt saknas visserligen, men varje arts utbredning omtalas ingående. Bland de personer, som författaren uppräknar ha verksamt bistått honom, återfinnas följande, vilka 42 år senare lämnat en lika intresserad hjälp till det här föreliggande arbetet. nämligen S. ALMQUIST, F. R. AULIN, TH. O. B. N. KROK, C. A. E. LÉNSTRÖM samt den 1905 bortgångne prosten A. TORSANDER.

Vid utarbetandet av här föreliggande artförteckning har även använts en av herr GOVERT INDEBETOU å auktionen efter Thedenius inköpt handskreven förteckning (här betecknat med *Fl. holm.*), innehållande värdefulla tillägg till publicerade uppgifter.

Utrymmet tillåter ej ett ingående på utforskandet av Stockholmstraktens flora efter den tid, då Thedenius förteckningar utkommo. Den intresserade återfinner emellertid nedan de publikationer, som beröra traktens flora. Uppsatser, som endast meddela någon enstaka växtlokal från området, ha dock vanligen ej medtagits, såvitt ej lokalen varit av särskilt intresse. Litteratur berörande enbart släktena Hieracium, Taraxacum och Rosa har ej heller medtagits. Litteraturförteckningen har godhetsfullt granskats av adjunkten TH. O. B. N. KROK.

Utom de redan omtalade böra av arbeten, som behandla hela eller större delen av området, nämnas J. A. SCHAGERSTRÖMS 1845

utgivna »Conspectus vegetationis Uplandicæ», C. J. LINDEBERGS 1848 publicerade »Plantarum vascularium in regione Mæleri orientali-boreali sponte crescentium synopsis», H. HOFBERGS 1852 utkomna förteckning över »Södermanlands phanerogamer och filices» samt R. SERNANDERS populära skildring 1901 av Upplands växtvärld i arbetet »Upland, skildring av land och folk».

Till ledning för dem, som intressera sig för hembygdsforskning, kan till sist erinras om, att följande i litteraturförteckningen närmare angivna lokalfloror finnas för socknar eller socken-
delar.

1716. J. LINDER, Flora Wiksbergensis (Viksberg i Salems socken).
 1771. D. H. SÖDERBERG, Pandora et flora Rybyensis (Ribby i Västerhaninge socken).
 1827. N. V. LUNDEQVIST, Flora Paroeciæ Bränkyrka.
 1828. C. U. EKSTRÖM, Beskrifning öfver Mörkö socken.
 1843. H. HOFBERG, Förteckning på sällsyntare vexter funna omkring Södertelje.
 1844. N. E. FORSELL, Anteckningar om vegetationen i trakten af Norrtelge.
 1847. J. E. WAHLSTRÖM, Plantarum vascularium in regione Telgæ borealis.
 1897. A. TORSSANDER, Anmärkningsvärda fanerogamer och kärnkryptogamer i Vårdinge socken.
 1898. J. G. LAURELL, Anmärkningsvärdare fanerogamer och kärnkryptogamer inom Sorunda pastoratområde.
 1909. J. W. HAMNER, Redogörelse för växtgeografiska studier inom Blidö socken.

*

*

*

Litteratur berörande Stockholmstraktens flora.

- AGARDH, C. A., En ny art af Verbascum. — Fysiogr. sällsk. årsberätt. för år 1823, s. 73—74.
 ALMGREN, K., Om förekomsten i Sollentuna socken af *Betonica officinalis* samt några andra botaniska anteckningar. — Sv. bot. tidskr. 1909, Bd. 3, s. (16)—(18). — Några ord om förekomsten av *Geranium bohemicum* m. m. — Sv. bot. tidskr. 1912, s. 219.
 ALMQUIST, S., Om en egendomlig form af *Potamogeton filiformis*. — Bot. Not. 1889, s. 70—71.
 — Om gruppen *Ligulatæ* Fr. af sl. *Potamogeton*. — Bot. Not. 1889, s. 62.
 — Mera om förekomsten af *Betonica officinalis* i Sollentuna. — Sv. bot. tidskr. 1909, Bd. 3, s. (68)—(69).
 AMINOFF, I. (f. SETTERLUND), Några iakttagelser öfver humlornas blombesök. — Sv. bot. tidskr. 1909, Bd. 3, s. (63)—(64).
 ARNELL, H. W., Om dominerande blomningsföreteelser i Trosa skärgård. — Bot. Not. 1903, s. 269—75.
 — Nya iakttagelser öfver dominerande blomningsföreteelser. — Sv. bot. tidskr. 1912, Bd. 6, s. 433—446.

- ARNELL, SIGFRID, Några iakttagelser öfver våra *Alchemilla*-arters frekvens. — Bot. Not. 1912, s. 129—130.
- BERGIUS, P. J., *Litorea juncea*, en Svensk Växt. — Vet.-akad. handl. 1768, s. 337—344.
- BERGGREN, J., *Typha angustifolia* L. × *latifolia* L. — Sv. bot. tidskr. 1907. Bd. 1, s. 291—293.
- BEURLING, P. J., Stockholmsfloras physiognomik. — Förhandl. vid Skand. Naturf. möte 1842 (tr. 1843). Bil. 1., s. 623—26.
- BIRGER, SELIM, Tvenne sällsynta skandinaviska *Gentiana*-hybrider. — Sv. bot. tidskr. 1907, Bd 1, s. 126—127.
- Om förekomsten i Sverige af *Elodea canadensis* L. C. Rich. och *Matricaria discoidea* DC. — Ark. f. bot. 1910, Bd. 9, Nr 7.
- Utbredningen af *Scirpus parvulus* Roem. & Schult. i Skandinavien. — Sv. bot. tidskr. 1912, Bd. 6, s. 608—618.
- Växtvärlden, i Sv. turistför. resehandb. öfver Uppland och Västmanland, Stockholm 1913 s. 10—13.
- BJÖRNSTRÖM, F. J., Bidrag till kännedomen om Stockholms skärgårdsflora. — Bot. Not. 1853, s. 113—119.
- BOHLIN, K., Ett exempel på ömsesidig vikariering mellan en fjäll- och en kustform. — Bot. Not. 1900, s. 161—179.
- CEDERWALD, G. v., Strödda bidrag till Skandinaviens flora. — Bot. Not. 1867, s. 162—176.
- EKSTRÖM, C. U., Beskrifning öfver Mörkö Socken i Södermanland. — Stockholm 1828. — (S. 116—137: Mörkö sockens växter). — (*Ekstr. 1828*).
- FISCHERSTRÖM, JOH., Utkast til Beskrifning om Mälaren. — Stockholm 1785. — (S. 245—298: Växter vid Mälaren).
- FRISENDAHL, A., Om *Epipogium aphyllum* i Sverige. — Sv. bot. tidskr. 1910. Bd. 4, s. 91—107.
- FRISTEDT, R. F., Spridda växtgeografiska bidrag till Sveriges flora. — Bot. Not. 1863, s. 82—85.
- FORSSELL, N. E., Anteckningar om vegetationen i trakten af Norrtelge. — Bot. Not. 1844, s. 33—43.
- GIÖBEL, Fr., Några bilder från en svensk löfång. — Skogsvårdsför. tidskr. 1905. s. 390—397.
- HAFSTRÖM, HJ., *Epilobium adenocaulon* Hausskn. i Sverige. — Sv. bot. tidskr. 1909, s. (174).
- *Cnidium venosum* vid Nynäs. — Sv. bot. tidskr. 1912, Bd. 6, s. 314.
- HAGSTRÖMER, A. J., Trenne Års observationer på den tid Blomster och Kräk om våren först visat sig uti och omkring Stockholm (åren 1772, 1774 och 1775). — Patriot. sällsk. hushålln.-journal för 1780, augusti, s. 36—41.
- HAMNER, J. W., Redogörelse för resultatet af en med understöd ur C. W. Sebardts stipendiefond företagen resa för växtgeografiska studier inom Blidö socken i Stockholms skärgård under sommaren 1908. — Visby 1909.
- HARTMAN, C. J., Handbok i Skandinaviens flora. — 1—11:te uppl. (6—11:te upplagorna utgifna av CARL HARTMAN). — Stockholm 1820—1879. — (*En flor*).

- HARTMAN, C. J., Handbok i Skandinaviens flora — 12:te uppl., utgifven af TH. KROK (endast h. I utgivet). — Stockholm 1889. — (*Hn flor.* 1889).
- HESSELMAN, H., Zur Kenntniss des Pflanzenlebens schwedischer Laubwiesen. — Beiheft. z. botan. Centralbl. 1904, s. 309—460.
- K. O. E. Stenströms studier öfver expositionens inflytande på vegetationen. — Ark. f. bot. 1905, Bd. 4, N:r 4.
- HOFBERG, H., Förteckning på sällsyntare växter funna omkring Södertelje. — Bot. Not. 1843, s. 134—136.
- Södermanlands phanerogamer och filices. — Stockholm 1852. — (*Hofb.* 1852.)
- KLERCKER, J. AF, *Vaccinium Myrtillus* × *Vitis idæa* från Dalarö. — Bot. Not. 1894, s. 120.
- KROK, TH. O. B. N., Spridda växtgeografiska bidrag till Skandinaviens flora. — Bot. Not. 1863, s. 14—17.
- KROK, TH. O. B. N., och ALMQUIST, S., Svensk flora för skolor. Phanerogamer. — 9:de uppl. Stockholm 1903.
- LAGERHEIM, G., Nya växtställen. — Bot. Not. 1880, s. 13—15.
- LAURELL, J. G., Über das nordeuropäische *Polygonum Raii* Bab. — Allg. Bot. Zeitschr. 1898, s. 71—74.
- Anmärkningsvärdare fanerogamer och kärllkryptogamer inom Sorunda pastoratområde af Södertörn uti Södermanland. — Bot. Not. 1898, s. 81—92, 97—106.
- Über *Carex rostrata* × *filiformis* als auch in Schweden gefunden. — Allg. bot. Zeitschr. 1898, s. 171—173.
- Über einige *Carex*-Hybriden aus Schweden. — Allg. bot. Zeitschr. 1900, s. 173—175, 197—199.
- LEFFLER, J. A., Strödda bidrag till Sveriges flora. — Bot. Not. 1866, s. 170—184.
- LÉNSTRÖM, C. A. E., Spridda växtgeografiska bidrag till Skandinaviens flora. — Bot. Not. 1888, s. 241—263.
- LILJEBLAD, S., Utkast till en svensk flora. — 1:sta uppl. Uppsala 1792, 2:dra uppl. Uppsala 1798, 3:dje uppl. Uppsala 1816.
- LINDBERG, H., Die Nordischen *Alchemilla vulgaris*-Formen und ihre Verbreitung. — Act. Soc. Scient. Fenn., 1909, Tom. 37, N:r 10.
- LINDER, J., Flora Wiksbergensis, eller et Register uppå the Träd, Buskar, Örter och Gräs, som inom en fjerdingväg kring Surbrunnen Wiksberg, antingen på åker sås, eller wildt wäxa, med theras brukeligaste Namn på Latin och på Svenska. — 1:sta upp. Stockholm 1716; 2:dra 1728.
- LINDBERG, C. J., En exkursion i Mälaren sommaren 1845. — Bot. Not. 1845, s. 202—210.
- Plantarum vascularium in regione Mæleri orientali-boreali sponte crescentium synopsis. — Akad. avhandl. Uppsala 1848.
- LINDMAN, C. A. M., *Poa irrigata*, en ny nordisk art af *pratensis*-typen. — Bot. Not. 1905, s. 73—90.
- *Lycopodium complanatum* L. * *moniliforme* n. subsp. — Hedwigia, Bd. 47, 1908, s. 131—132.
- *Juncus tenuis* Willd. i Sverige. — Bot. Not. 1909, s. 305—306.
- Wie ist die Kollektivart *Polygonum aviculare* zu spalten? — Sv. bot. tidskr. 1912, Bd. 6, s. 673—696.

- LINNÉ, CARL VON, Flora svecica. — 1:sta uppl. Stockholm 1745, 2:dra uppl. 1755.
- LUNDEQVIST, N. V., Flora Paroeciæ Bränkyrka. — Akad. avh. Uppsala 1827. — (*Fl. Br. 1827*).
- MALME, G. O., Epipogum aphyllum funnen i Roslagen. — Sv. bot. tidskr. 1910, Bd. 4, s. (90).
- MODÉER, A., Om Åker-Ogräs och i synnerhet huru de till någon nytta kunna användas. — Patriot. sällsk. hushålln.-journal 1785, s. 213—243, 334—341, 370—390, 460—471, 525—530. — (*Modéer 1785*).
- MURBECK, SV., Studien über Gentianen aus der Gruppe Endotricha Froel. — Act. Horti Bergiani 1892, Bd. 2, N:o 3.
- NATHORST, A. G., Nya växtlokaler från Sandhamns skärgård. — Bot. Not. 1876, s. 44.
- NEUMAN, L. M. och AHLFVENGREN, FR., Sveriges flora. — Lund 1901.
- NÆZÉN, D. E., Flora Stockholmensis eller Uppsats på de uti och nära omkring Stockholm vildtväxande Örter. — Göteborgs vetensk. och vitterh. sällsk. nya handl., del 1, 1808, s. 65—83. — (*Næzén 1808*).
- NILSSON, N. HJ., Tvänne nya Rumex-hybrider. — Bot. Not. 1888, s. 147—149.
- NORDSTEDT, C. F. O., Om de svenska formerna af Melampyrum. — Bot. Not. 1912, s. 187—190.
- NORDSTRÖM, K. B., Bidrag till kännedomen om Sveriges ruderatflora. — Bot. Not. 1903, sid. 113—122.
- OSTENFELD, C. H., Euphorbia Esula L. og dens Slægtinge. — Bot. Not. 1903, s. 125—127.
- Studier over nogle Former af Slægten Alectorolophus. — Bot. Not. 1904, s. 83—85; 97—116.
- PALM, B., Några växtfynd i Roslagen. — Sv. bot. tidskr. 1909, Bd. 3, s. (77) —(80).
- RADLOFF, F. V., Beskrifning öfver norra delen af Stockholms län. 2 del. — Uppsala 1804 och 1805. — (Del 2, s. 253—256: växter).
- ROSENDAHL, H. V., Bidrag till Sveriges ormbunksflora I. — Sv. bot. tidskr. 1909, Bd. 3, s. 382—388.
- SAMZELIUS, H., Några för Södermanland nya växtlokaler. — Bot. Not. 1884, s. 145—148.
- SCHAGERSTRÖM, J. A., Conspectus vegetationis Uplandicæ. — Akad. avh. Uppsala 1845. — (*Schagerström 1845*).
- SCHEUTZ, N. J., Spridda växtgeografiska bidrag. — Bot. Not. 1885, s. 161—168.
- SCHLEGEL, L., Floristiska bidrag till fanerogamfloran i Stockholms skärgård. — Bot. Not. 1887, s. 248—249.
- SELANDER, S. och BRYANT-MEISNER, R., Några växter från Möja församling, Uppland. — Sv. bot. tidskr. 1909, Bd. 3, s. (172)—(174).
- Stellaria neglecta (Whe) Murb. i Uppland. — Sv. bot. tidskr. 1910, Bd. 4, s. (38).
- Om s. k. subatlantiska glacialrelikter. — Sv. bot. tidskr. 1910, Bd. 4, s. 284—290.
- Några uppländska växtlokaler. — Sv. bot. tidskr. 1910, Bd. 4, s. (81).
- SERNANDER, R., Växtvärlden. — I: Upland, skildring af land och folk. Stockholm 1901, Del 1, s. 79—118.

- SERNANDER, R., Svenska botaniska föreningens exkursioner sommaren 1908, Sallengfärden. — Sv. bot. tidskr. 1909, Bd. 3, s. (118)—(119).
- SKÅRMAN, J. A. O., Hvar går nordgränsen i vårt land för *Melica uniflora* Retz.? — Sv. bot. tidskr. 1909, Bd. 3, s. (4)—(7).
- SMITH, H., *Myrtillus nigra* Gilib. × *Vaccinium vitis idæa* L., funnen i Stockholms skärgård. — Sv. bot. tidskr. 1910, s. (13).
- SPRIDDA VÄNTGEOGRAFISKA BIDRAG TILL SKANDINAVIENS FLORA. — Bot. Not. 1857 och 1858.
- STARBÄCK, K., Djurgårdens bevarande såsom naturpark. Lektor Starbäcks motion till årets riksdag. — Sv. naturskyddsför. årsskr. 1913, s. 36—56.
- SYLVÉN, N., Zwei im Bergianischen Garten im Sommer 1906 gefundene Senecio-Hybriden. — Acta Horti Bergiani, Bd. 4 1907, Nr 3.
- *Thlaspi alpestre* L. spontan i Västergötland. — Sv. bot. tidskr. 1908, s. (67)—(72).
- Ytterligare några ord om *Thlaspi alpestre*s förekomst inom landet. — Sv. bot. tidskr. 1908, s. (122)—(124).
- Botaniska Sällskapets i Stockholm under utarbetning varande förteckning öfver Stockholmstraktens fanerogamer och ormbunkar. — Sv. bot. tidskr. 1909, s. (59)—(62).
- SWARTZ, O., *Pyrola media*, ny svensk växt upptäckt och beskrefven. — Vet.-akad. handl. 1804, s. 257—264.
- *Pyrola chlorantha*, ny Svensk vext upptäckt och beskrifven. — Vet.-akad. handl. 1810, s. 190—198.
- SÖDERBERG, D. H., Pandora et flora Rybyensis. — Akad. avhandl. Uppsala 1771. — (*Fl. Ryby 1771*).
- THEDENIUS, K. F., Stockholmstraktens phanerogamer och ormbunkar. — Bot. Not. 1850, s. 57—125. (Även tryckt särskilt med titeln: Stockholmstraktens phanerogamer och ormbunkar, med växtställen för de sällsyntare. Stockholm 1850. 64 sid. I detta avtryck finnes äfven »Register öfver familjer och släkten», hvilket saknas i den ursprungliga avhandlingen). — (*Thed. 1850*).
- Tillägg till förteckningen öfver Stockholmstraktens phanerogamer och ormbunkar. — Bot. Not. 1856, s. 165—178, (även tryckt med särskilt titelblad och paginering s. 1—16, Stockholm 1857). — (*Thed. 1856*).
- Botaniska exkursioner i Stockholmstrakten. — Stockholm 1859. — (*Thed. 1859*).
- Flora öfver Uplands och Södermanlands fanerogamer och bräkenartade växter. — Stockholm 1871. — (*Thed. flor.*).
- Nya arter för Uppland och Södermanlands flora omtalade vid Stockholms naturvet. fören. sammanträde. — Bot. Not. 1881, s. 67.
- *Tragopogon porrifolius*-minor Thed. en ny hybrid, funnen i Stockholm. — Bot. Not. 1885, s. 156—158.
- Om *Potentilla thuringiaca* Bernh. i Sverige. — Bot. Not. 1889, s. 12—16.
- *Ulmus montana* var. *coriifolia*. — Bot. Not. 1890, s. 40.
- TISELIUS, G., *Potamogetones suecici exsiccati*. Stockholm 1894—1897. (*Tis. pot. ex.*)
- THORSTENSON, G., Tvenne nya *Calamagrostis*- och *Carex*-hybrider. — Öfvers. af Vet.-akad. handl. 1893, s. 263—269.
- TORSSANDER, A., Anmärkningsvärdare fanerogamer och kärllkryptogamer i Vårdinge socken (Södermanland). — Bot. Not 1897, s. 157—170.

- WAHLENBERG, G., Flora svecica. — 1:sta uppl. Uppsala 1824—1826, 2:dra. uppl. 1831—1833.
- WAHLSTRÖM, J. E., Plantarum vascularium in regione Telgæ borealis sponte crescentium synopsis. — Akad. avhandl. Uppsala 1847. — (*Fl. Telg. bor. 1847*).
- WEBER, FR. u. MOHR, M. H., Naturhistorische Reise durch einen Theil Schwedens. — Göttingen 1804. — (Växter i Stockholmstrakten: s. 127—132).
- VESTERGREN, T., Om Malva Alcea L. × moschata L. och dess förekomst i Sverige. — Bot. Not. 1896, s. 215—220.
- Svensk botanisk förenings vårutflykt. — Sv. bot. tidskr. 1913, s. 220—222.
- WESTERLUND, C. A., Spridda anteckningar till Skandinavians flora. — Bot. Not. 1863, s. 138—151.
- WESTERLUND, C. G., Alchemilla obtusa Bus. funnen i Sverige. — Bot. Not. 1910, s. 258.
- Nya bidrag till kännedomen om de svenska formerna af Alchemilla vulgaris L. — Bot. Not. 1911, s. 11—17.
- Studier öfver de svenska formerna af Alchemilla vulgaris L. — Redogörelse för allm. läroverken i Norrköping och Söderköping under läsåret 1906—1907, Norrköping 1907.
- WIKSTRÖM, J. E., Bidrag till kännedomen om sällsyntare växters geografiska utbredning inom Sverige. — Vet.-akad. handl. 1824, s. 439—461.
- Stockholms flora, eller kortt beskrifning af de vid Stockholm i vildt tillstånd förekommande växter. Med en inledning, innehållande en öfversigt af Stockholmstraktens naturbeskaffendet. — Del. 1. Stockholm 1840 (jfr vidare ovan s. XXIII). — (*Wikstr. 1840.*)
- WITTE, H., Några bidrag till kännedomen om Sveriges ruderatflora. — Bot. Not. 1904, s. 49—62.
- Några bidrag till kännedomen om vegetationen på våra ruderatplatser. — Sv. bot. tidskr. 1909, Bd. 3, s. 174—182.
- Alyssum calycinum L., en i Sverige genom utländskt vallväxtfrö spridd art. — Sv. bot. tidskr. 1909, Bd. 3, s. 337—381.
- Silene dichotoma Ehrh. — Sv. bot. tidskr. 1912, Bd. 6, s. 510—530.
- WITTROCK, V. B., Viola-studier I. Morfologisk-biologiska och systematiska studier öfver Viola tricolor (L.) och hennes närmare anförvandter. — Acta Horti Bergiani, Bd. I, 1897, N:o 1.
- Linnæa borealis L. en mångformig art. — Acta Horti Bergiani, Bd. 4, 1907, N:o 1.
- Polycarpon tetraphyllum L. i Sverige. — Sv. bot. tidskr. 1907, Bd. 1, s. 361—363.
- Några ord om Polycarpon tetraphyllum L. — Sv. bot. tidskr. 1908, Bd. 2, s. (119)—(122).
- WITTROCK, K. J. H., Från Botkyrka och Salem. — Sv. turistför. årsskrift 1908, s. 156—179.
- Några ord om blommans färg hos Orobis tuberosus L. — Bot. Not. 1905, s. 129—131.
- WRANGEL, F. U., Tullgarn. — Stockholm 1888, Växter: 61—63.
- ÖDMANN, S. L., Anmärkningar öfver 1781 års väderlek för Värmdö skärgård. — Vet.-akad. handl., Bd. 3, 1782, s. 158—161.

SELIM BIRGER.

V. Några huvuddrag i Stockholmstraktens naturförhållanden och växtgeografi.

Det område, som här är föremål för ett mera ingående växtgeografisk behandling, utgör enligt nyaste och bästa källor sammanlagt *462,233 hektar* eller något mera än ettdera av landskapen Bohuslän, Närke eller Gästrikland, men blott en nittiosjundedel av Sveriges hela yta. Dess nordligaste parti ligger vid c. $59^{\circ} 47'$ n. b., dess sydligaste vid c. $58^{\circ} 44'$, de mest avlägsna punkterna mellan skären längst i NO och SV ligga omkring 160 km åtskilda fågelvägen och största utsträckningen i O—V är 100—125 km. Administrativt omfattar det mellersta och södra delen av Stockholms län samt några få socknar (Hölö, Mörkö, Trosa, Vagnhärad, Västerljung, Över- och Ytter-Enhörna) inom Södermanlands.

I växtgeografiskt avseende ligger områdets största intresse däri, att det är beläget i yttersta nordkanten av den stora centraleuropeiska ekregionen, där ännu floran är efter nordiska förhållanden artrik; bortåt 60 % av alla landets högre växter träffas inom området. Något tiotal mil längre mot norr är såväl eken som ett mycket stort antal växter med fordringar likartade detta träds ej längre livskraftiga medlemmar av vegetationen utan blott relikter, som måst söka sig en tillflyktsort på särskilt gynnade platser. En kort översikt av traktens naturförhållanden torde vara på sin plats, innan något ingås på de rent växtgeografiska spörsmålen.

Berggrunden. Hela området är att räkna till det *ostsvenska gneisområdet*, inom vilket emellertid finnes en betydande växling i gneisens utseende, kemiska sammansättning, struktur och tillkomstsätt. De lösa jordlagrens natur, liksom ock den i stor omfattning i dagen gående berggrundens topografi, står i nära samband med denna härskande bergarts egenskaper.

Gneisen tillhör som bekant de starkt silikat- eller kiselsyrerika, på baser jämförelsevis fattiga bergarterna. Av föreliggande analyser att döma är kalihalten i allmänhet god och bör kunna lämna en för den vilda vegetationen fullt tillräcklig mängd av detta viktiga växtnäringsämne. Den torde variera mellan 1 och 5 %.

Avsevärt mindre är kalkhalten (0.6—3 %, sällan högre), men denna ersättes över stora delar av området av från annat håll härstammande kalkhalt i de lösa jordlagren.

Områdets gneiser äro i allmänhet ganska grovkorniga och såväl därigenom som genom de pressningsfenomen de varit underkastade bliva de ganska lättvittrade. För topografien i stort visa sig också gneisernas lagringsförhållanden och deras strykning ha stor betydelse, i det att mera lättvittrade partier äro uteroderade till dalgångar, belägna över eller under vattnet, medan höjdryggar och kullar ej sällan intagas av mera svårförstörda varieteter. Emellertid har även direkta förkastningar, sättningar och spricklinjer i berggrunden varit av mycket stor betydelse för utdanande av den invecklade topografien, vilken å sin sida varit avgörande för en del av de lösa jordlagrens avsättning och därigenom indirekt för de ledande växtsamhällenas fördelning.

Med hänsyn till arealutbredningen äro samtliga övriga inom området förekommande bergarter av synnerligen ringa betydelse, men deras egenskaper äro i vissa fall så avvikande från gneisens, att de säkert utövat och utöva ett icke ringa inflytande på växtvärldens fördelning, vadan i korthet även de böra omnämnas.

Graniterna, av vilka särskilt norrut från Stockholm ett stort massiv finnes och mångenstädes mindre områden, skilja sig icke i sina egenskaper något väsentligare ur nu ifrågavarande synpunkter från gneiserna, vadan här endast deras förekomst är att påpeka. Även om *leptit-* och *porfyr*gruppens sparsammare förekommande bergarter gäller detsamma.

Grönstenar av olika slag och ålder (diorit, dioritskiffer, diabas gabbro) träffas mångenstädes, särskilt inom de norra fastlandsdelarna (Österåker, Roslagskulla, Riala, Länna socknar) men även på vissa av de större öarna, såsom norra Ornö, Runmarö m. fl. st. Dessas i allmänhet höga kali- och kalkhalt skulle kunna låta förvänta en artrikare och från den vanliga avvikande flora. Huruvida så verkligen är förhållandet är emellertid icke undersökt men vore väl värt en granskning. Om t. ex. de ganska talrika, anmärkningsvärda fynden i trakterna mellan Gregersboda och Östanå i Roslagskulla socken stå i samband med det där förekommande på hornblende rika gabbroartade dioritmassivet eller med att en intresserad botanist längre tid där gjort undersökningar eller med bäggedera, är för närvarande ej möjligt avgöra.

Av större intresse än förekomsterna av grönstenar äro sådana av större och mindre band eller linser av *urkalksten*. Dessa äro helt och hållet begränsade till områdets södra, även klimatiskt mest gynnade delar. Från nu berörda synpunkter kunna de grupperas i tvenne geografiska huvudpartier. Det ena omfattar de i stort sett i NO--SV strykande banden av kalkstensföre-

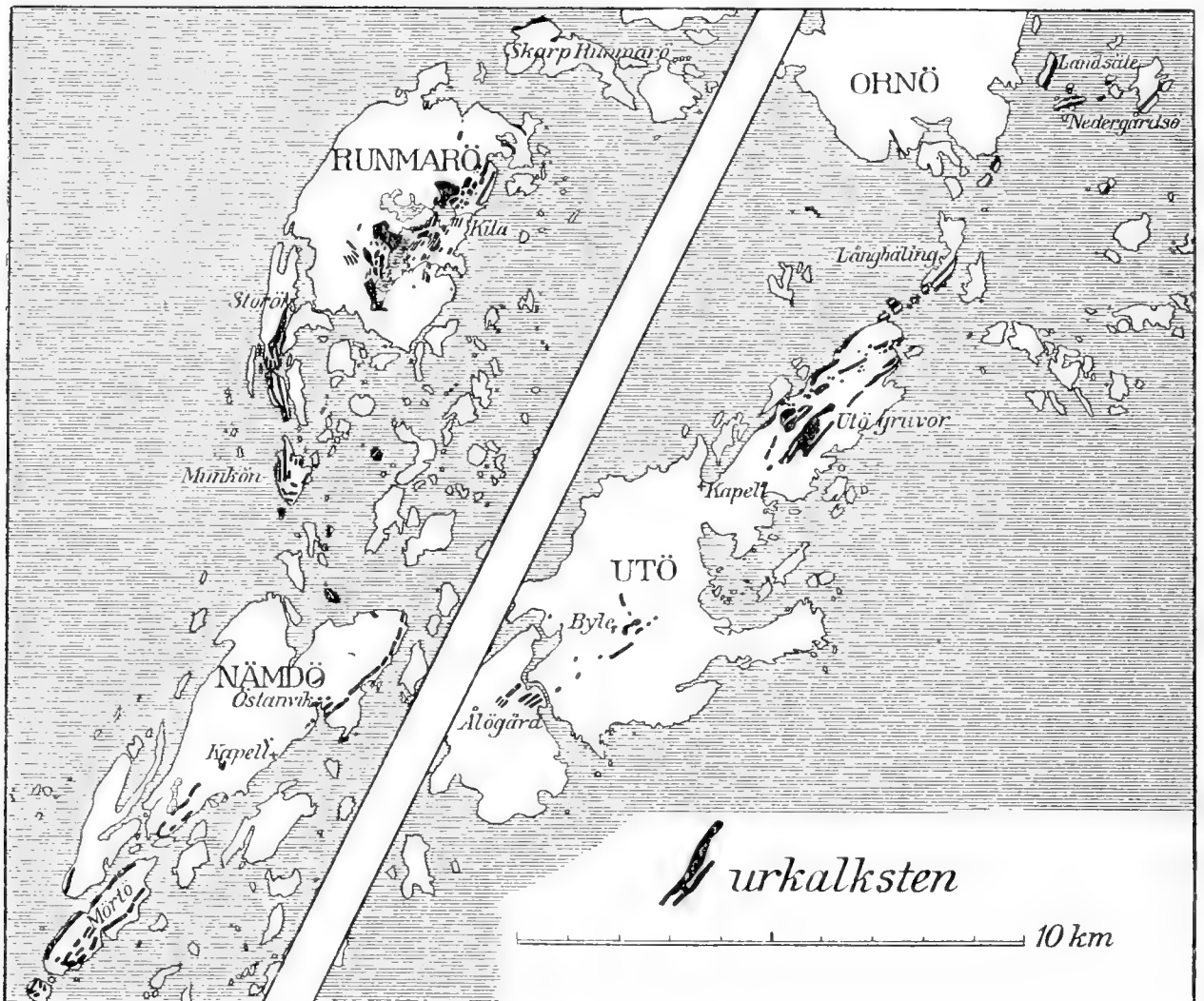

Fig. 4. Kartskiss visande urkalkstenens förekomst inom områdets sydöstra delar. Jfr texten sid. xxxiv.

komster på yttre skärgårdens öar, där ett nordligt parti bildas av Skarp-Runmarö, Runmarö, Nämndö och Mörto och ett sydligt av sydligaste Ornö och kringliggande skär samt Utö (fig. 4). Det andra huvudpartiet utgöres av de talrika strödda förekomsterna inom södra Södertörn (företrädesvis i Torö, Ösmo, Sorunda socknar) och innanför liggande fastland (inom Mörkö, Hölö, Vagnhärad, Trosa, Västerljung och Vårdinge socknar).

På kalkens stora betydelse för vegetationen kan här ej ens i korthet ingås. Framhållas bör emellertid det avsevärt olika in-

flytande något djupare, kalkhaltiga jordarter (marglar) utöva jämfört med de kala eller svagt jordtäckta kalkklipporna. Den yppighet i vegetationen under form av artrika lövängar, som man i så riklig mån träffar inom norra skärgårdsområdets kalkrikare morän- och lertrakter, återfinnes ingalunda ute på de yttre öarnas i dagen liggande kalkklippor, vars genomsläppande mark bär en till yttre habitus karg vegetation. Undersöker man dessa trakter närmare, undansticka sig dock här och var talrika arter, som annorstädes saknas eller äro ytterligt sällsynta. Särskilt Runmarö visar en mycket stor artrikedom; dock bör erinras att floran där är synnerligen väl undersökt under en lång följd av år av bland andra den entusiastiske botanisten byggmästaren C. G. HOFFSTEIN. Utom talrika *orchideer*, som företrädesvis träffas inom dessa kalkrika områden, finnes ytterligare ett antal karaktärsväxter för desamma, bland vilka äro att nämna *Arabis hirsuta* var. *glabra*, *Asplenium ruta muraria*, *Hutchinsia petræa* och *Melica ciliata*.

En detaljstudie över floran å här avhandlade kalkförekomster inom urbergsområdet är otvivelaktigt en av de tacksammaste botaniska forskningsuppgifter, som inom området föreligga.

Områdets kvartära historia. De lösa jordlagren inom Stockholmstrakterna äro som bekant huvudsakligen ett verk av gångna tidens inlandsis, i det att moräner, rullstensåsar och dessa åtföljande sandlager äro direkt lämnade av isen, då denna drog sig tillbaka, medan de ofta mäktiga i havet avsatta leror, som intaga dalarnas bottnar, till större delen utgöra det finslam, som från inlandsisen utspolades i havet och i detta kom till vila.

Vid den tid, då inlandsisen avsmälte från nu behandlade delar av Sverige, voro dessa helt och hållet täckta av hav och ej den minsta kobbe nådde inom desamma upp över vattenytan. Genom nyare undersökningar, företrädesvis av G. DE GEER, har man mycket goda skäl att antaga, att den tid, som förflutit från den period den avsmältande isen stod över det nu ifrågavarande området till våra dagar, rör sig om 9,000—10,000 år eller kanske något årtusende längre.

Florans invandring och utveckling omfattar emellertid ingalunda hela denna tid, alldenstund havet ännu i årtusenden betäckte dessa trakter. De invecklade, ännu icke i sina detaljer kända rörelser i jordskorpan, som slutligen ledde till att Stock-

holmsområdet blev land. behöva ej här närmare diskuteras. Det är tillräckligt erinra om, att havet täckte området under hela ishavstiden, under den därpå följande perioden, den s. k. ancylustiden, då Östersjön var ett sött inhav, och i allt väsentligt även under den tidigare delen av det närmast följande skedet, litorinatiden, då Öresund och Bälten öppnats och tillät oäkta saltvattenmassor flöda in i Östersjön, medförande en salthalt rätt avsevärt mycket högre (c. 1,6 %) än den nuvarande (0,5—0,6 %) inom de trakter, som nu utgöra Stockholms skärgård. Långt in i Mälarebäckenet finnas också i vid denna tid avsatta leror bevarade de fossila lämningarna av *Zostera*, *Ruppia* samt ett antal saltvattensalger. Relikter bevarade till våra dagar från denna tid anses med fog i Mälaretrakterna ett antal arter vara, som i regeln annars endast träffas på havsstranden. Exempel äro *Alopecurus ventricosus*, *Angelica litoralis*, *Glaux maritima*, *Fucus compressus* * *gerardi*, *Scutellaria hastifolia*, *Statice armeria*, *Trifolium fragiferum*, *Triglochin maritimum* och *Zanichellia polycarpa*.

Det är säkert fastställt, att vid den tid, då denna saltare Östersjö eller som den brukar kallas *Litorinahavet* eller Stenåldershavet stod som högst, hade till de trakter, som då bildade dess kuster i mellersta Sverige, invandrat en mycket stor del av de arter, vilka än i denna dag utgöra dessas flora. Undantagas gräset och några av dess följeväxter samt det stora antal växtarter, som varit kulturväxternas följeslagare, så kan det med säkerhet sägas, att den vilda floran var i stort sett densamma som nu.

Klimatet var avsevärt gynnsammare än i våra dagar, sommaren längre och ungefär 2,5° C. varmare, då stenåldersfolkets jägare och fiskare för första gången drogo upp längs de okända kusterna för att slå sig ned utmed dem och vid sjöarna. Fastlandet låg emellertid långt avlägset nere på Kolmårdshalvön, vid Närke-slättens västrand och vid den halvö, som sträckte sig fram mellan mellersta Västmanland och nordöstra Uppland. Det övriga var en stor havsbukt med ute i havet liggande ögrupper och skär.

Det är av flera skäl ännu ej möjligt att med full noggrannhet fastställa, hur högt över den nuvarande havsytan Litorinahavet vid sitt maximum stod, men av senare undersökningar särskilt på Åland vill det synas som om landet sydost om Landsort

och Utö legat c. 50 m., utmed en linje i SV—NO Muskö—Möja c. 60 m. och utmed områdets NV gräns omkring 70 m. lägre än nu. Dessa tal torde ej vara fel på mera än 5 à 10 m., men felet är stort nog, då det gäller att bilda sig en i detaljerna noggrann föreställning om storleken av de öar och skär, som

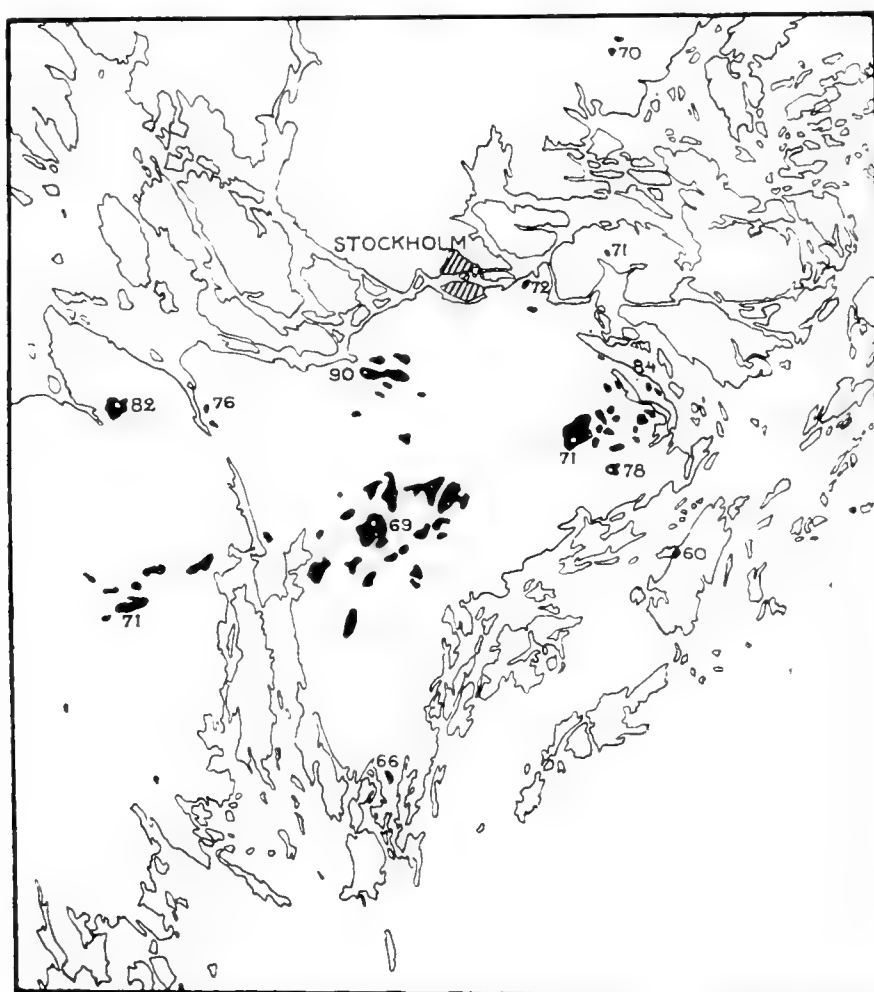

Fig. 5. Kartskiss visande ungefärligt läge och omfattning av de ögrupper och skär (helsvarta), som kring tiden för Litorinahavets högsta stånd funnos inom här avhandlade trakter. Siffrorna ange höjden över havet i meter.

träffades här ute i havet och till vilka den äldsta växtvärlden inom området invandrade.

Med ovan givna utgångspunkt visar det sig, såsom av fig. 5 synes, att det första land, som kring Litorinahavets maximitid inom området dök upp ur havet, var inom Sorunda, V. och Ö. Hanninge socknar samt på fastlandssidan inom Över- och Ytter-Järna. Några småöar funnos antagligen äfven litet längre norrut i Ytter-Enhörna, Huddinge och Nacka. Inom Upplandsdelen av området höjde sig de första skären i trakten mellan Åker och Östanå. De geologiska kartorna visa, att dessa öar varit frisköljda gneis-

kullar med mellanliggande morän- och sandmarker; lera finnes däremot icke å dem.

Växtvärldens invandring till dessa öar och skär ute i havet kan antagas väsentligen ha skett från de större öarna i området mellan Mariefred och Malmköping, vilka voro 60—70 km. avlägsna, och från fastlandet, som låg ungefär 100—120 km. i sydväst.

En helt säkert god föreställning om den första florans utseende ge de grupper av skär, som vi ännu träffa ett stycke ut till havs, möjligen är dessas växtvärld dock artrikare på grund av det mindre avståndet till trakter med rikare flora. En dylik ögrupp är Gunnarstenarna, några flacka skär, nående ungefär 13 m. ö. h., belägen ONO från Landsort och omkring 7—9 km. från närmaste större öar och land. De ha sannolikt aldrig utsatts för betning. Floran räknar omkring 100 arter. På det sandblandade svallgrus, som bildar marken i de mest vindskyddade dälderna, träffas det artrikaste, fastast konstituerade växtsamhället, ett slags ängsmark med slutet växttäckte. De härskande arterna i denna äro *Arrhenatherum elatius*, *Filipendula ulmaria*, *Trifolium medium*, *Vicia cracca*, *Veronica chamædris*, *Galium verum*, *Valeriana officinalis*, uppblandade med enstaka buskar av *nypon*, *hallon* och *rönn* samt ej få sällsyntare förekommande arter. På de frisköljda klipporna med litet jord i springor och skrevor men aldrig slutet växttäckte, härskar *enen* i krypande former jämte *kråkbäret* och lavarnas samhällen, men ingenstädes har träden förmått resa sig till verklig trädform, utan de mycket fåtaliga, ytterst saktväxande individen av *tall*, *gran*, *sälg*, *björk*, *asp* och *al* äro fullständigt buskformade. Jämte i yttre skärgården vanliga arter, såsom *Linaria vulgaris*, *Lychnis flos cuculi*, *Tanacetum vulgare*, träffas även en och annan oväntad växt, såsom *Cuscuta europæa*. Vid jämförelsen med Litorinahavets första ögrupper må ej glömmas, att Gunnarstenarna, enligt vad nedan meddelas, måste med säkerhet under mer än två årtusenden med avsevärda delar legat över havsytan, även om de under de senaste århundradena genom den nutida landhöjningen kunna ha vuxit något.

Den landhöjning, vilken skapade den här behandlade Stockholmstrakten, skedde jämförelsevis snabbt under den senare stenålderns två å tre sista årtusenden. Vid bronsålderns början för

c. 3600 år sedan vill det synas, som om landet legat ungefär från omkr. 20 m. längst i sydost till bortåt 25 m. längst i nordväst under den nuvarande havsytan. Dessa traktens topografi är dock sådan, att den mellanliggande landhöjningen förslog att bringa vidsträckta landvidder öfver havet och i de allra största dragen giva dem deras nutida utseende. Skärgårdens vida ögrupper lågo visserligen till stor del under havet och Roslagsområdet var uppdelat i ett antal större och mindre öar, men Södertörn bildade en betydande ö med i allt väsentligt samma utseende som i våra dagar. Den största geografiska olikheten var den breda havsarm med ett fåtal större öar, som från Stockholm i söder upp till Täby och Ed i norr förmedlade förbindelsen mellan Östersjön och Mälarebäckenet.

Från synpunkten av florans historia är det icke mindre viktigt, att även *lermarkerna* i stor omfattning genom denna landhöjning dykt upp över havet, vadan alla de markslag erbjödos växtvärlden, vilka de olika grupperna av växtsamhällen erfordra. Torvmossbildningen började uppenbarligen snart nog och fortskred säkert så pass hastigt, att även de arter, som endast trixas på mossarnas yta, redan efter ett fåtal århundraden kunde finna lämplig mark inom det nya landet.

Under bronsåldern, 3600—2600 år före vår tid, fortgick höjningen ytterligare, så att landet i allt väsentligt fick sin nuvarande utsträckning; endast de lågt liggande lerslätterna och en eller annan inspringande djup dalgång av det nutida landet intogs vid dess slut av havet.

Stora delar av det land, som under sten- och bronsåldrarna steg upp över vattnet, synas omedelbart ha tagits i besittning av en icke alltför fåtalig, boskapsskötsel och åkerbruk idkande befolkning, vadan det med fog torde kunna sägas, att människan i avsevärd grad paverkat växtvärlden i dessa trakter redan vid dess första konstituerande. Ett antal bland ogräsens och kulturgränsens arter ha därför med stor sannolikhet samma ålder inom området som många till synes fullständigt vilda arter: människan och hennes kreatur ha uppenbarligen under större delen av florans tillblivelse varit att räkna med som en viktig spridningsförmedlare.

Den betydande landhöjning, som gav Stockholmstrakten dess nuvarande geografiska utsträckning, har emellertid icke oavbrutet

fortgått till våra dagar, utan synes med säkerhet ha varit avslutad under järnålderns senare del, d. v. s. för omkring ett årtusende sedan. Beviset härför finner man i att fornlämningar, såsom gravhögar, stensättningar, runstenar, träffas så långt ner mot den nutida Mälareytan och havsytan, att området måste vid deras tillkomst ha haft nära nog alldeles samma kustkontur som i våra dagar. Så ligger den stora ätتهögen vid Skå kyrka inom Mälareområdet 4.1 m., den i fast håll ristade runskriften vid Sundby i Bromma socken 4.4 m. ö. h. och i Sorunda finnas gravhögar blott 2 m. ö. h., möjligen ännu lägre. De förändringar, som med säkerhet kunnat påvisas de följande århundradena, d. v. s. under medeltiden och nyare tiden, synas alla kunna förklaras genom den fortgående igengrundningen av grunda vikar genom slammassor, som vattendragen tillförde, och den torvbildning, som alltjämt fortgått.

Även den starka igengrundning av många vatten, som ej få berättelser från 1600-talet omtala, synes enligt B. FAHLBORG av bevarade lantmäterikartor att döma ha haft i huvudsak samma orsak: dock anse många forskare att en ganska stark landhöjning började redan under 1600-talet.

Först från 1700-talets sista årtionden synes man ha säkra bevis för denna nya landhöjning, vars natur allt arbete oaktat dock icke är till fullo utredd. Den säkraste observationspunkten, Stockholm, visar en höjning av knappt 0,5 m. under det sist gångna århundradet. I våra dagar synes höjningens intensitet åter försvagats. Minst synes den under senare tiden ha varit i yttre skärgården. Som slutresultat torde man vara berättigad säga, att landområdet under det sista årtusendet icke i nämnvärd grad ökats och säkert icke i någon omfattning, som haft någon betydelse för florans beskaffenhet och spridningsförhållanden, strandfloran dock möjligen undantagen. Redan vid medeltidens början hade nu rådande allmänt geografiska förhållanden inom området inträtt.

Havsstrandsväxterna utgöra den del av floran, vars livsvillkor kunna tänkas närmast påverkade därav, att genom landhöjningen ständigt nya ståndorter uppstå. Tar man hänsyn till Östersjövattnets låga salthalt, äro områdets till salthaltig mark bundna arter ingalunda få. Orsaken härtill är i viss mån att söka i den rika variation i markbeskaffenhet, vår skärgårds stränder

erbjuda. Där finnas klippor med grus och sand i springorna, varest *Cochlearia danica*, *Matricaria inodora* * *maritima*, *Atriplex*-arter o. a. ha sitt tillhåll, klapper- och blockstränder gödslade av tång, med dessa och många andra, däribland *Crambe*, *Isatis*, *Veronica longifolia* v. *maritima*. Men här och var finnes även mark av finare material, ibland t. o. m. något marskartad. Å denna leva utom vissa av de nämnda ej få andra, såsom *Rumex maritimus*, *Glaux*, *Salicornia*, *Salsola*, *Centaurion*-arter, *Plantago maritima*, i själva strandkanten *Fucus compressus* * *gerardi*, *Scirpus maritimus*, *Triglochin maritimum* och ute på grunt vatten *Najas*, *Zannichellia*, *Ruppia*, *Zostera*. Sandstränder äro däremot sällsynta, men där de finnas växa även flera för desamma karaktäristiska arter, såsom *Carex arenaria*, *Elymus arenarius* och *Lathyrus maritimus*. Nästan uteslutande på havssträndernas övre delar träffas i dessa trakter talrika ståndorter för även några karaktäristiska icke saltbundna växter, såsom *Hippophaë* och *Taxus* samt *Carex norvegica*.

Ett förhållande, från vilket ej bör bortses vid behandling av florans förändringar under dess utvecklingstid, är den säkert fastställda *klimatförsämring*, som enligt samstämmig uppfattning ägt rum just under den tid Stockholmstrakten höjdes över havet. Som ovan nämnts belöper den sig till omkring 2,5° C. för vegetationsperioden, vadan under florans tidigare skeden många arter, som nu ej kunna sprida sig inom området, då väl trivdes där. Mycket ödesdiga för dessa ha efter klimatförsämringens inträde även på gynnade lokaler, där de under normala år kunnat hålla sig, helt säkert de abnormt kalla ar varit, vilka av krönikorna att döma inträffade i norra Europa ett flertal gånger under 1300-talet och även, ehuru med långa mellanrum, upprepades under senare århundraden. Särskilt synes 1709-10 års vinter ha hårt träffat all ömtåligare vegetation. Alla fruktträdgårdar i Mälardalen förintades då fullständigt eller i det allra närmaste. Så hade samtidens kanske främste fruktodlare i dessa trakter, riksrådet greve Gustav Bonde, i Hesselby trädgård i Spånga socken 1711 års sommar kvar föga över 90 av de 600 träd, som mötte 1709 års vinter. Han fortsätter: Orsaken till trädens allmänna utgående och död 1709 och 1710 var ej alenast den ständiga ovanliga vinterkiölden, utan fast mera at vintern så bittida begyntes, nembl. michelsmässedagen (den

29 sept.) med snö, urväder och frost (då träden ännu voro fulla med löf och merendells omogen Frucht) som sedan i et continuerade utan töväder eller minsta uptijnande til den påföljande April, då det först började rägna och med regn uthöll i 9 dygn så at på en gång öfver 2 alnars djup snö bortgick. — — — En stor del af de villa löfträd i skogarna, såsom Aspar, Askar. Rönnar intill Ekarne förgingos äfvenväl af samma orsak här uppe i landet.

De lösa jordlagren. Det är alldeles obestridligt att inom Stockholmstrakterna ett synnerligen intimt samband råder mellan florans allmänna beskaffenhet och de lösa jordlagrens egenskaper och natur.

På de frisköljda *hällmarker*, mestadels av gneis, som i all synnerhet träffas i yttre skärgården, har under de årtusenden, som förflutit sedan de stego ur havet, blott en rätt obetydlig *vitringsjord* uppstått. Denna är av vind och vatten förd till springor och små urholkningar, som isen lämnat efter sig i klipporna, och bildar inom betydande områden den enda matjorden. Arealen av ståndorter av denna natur borde kunna utrönas med tillhjälp av de arealsiffror, vilka meddelas av »Ekonomiska kartverket» som resultat av dess mätningar, och i vilka finnes en rubrik »kala berg och dylika impedimenter», men i själva verket har till »skogsmark» uppenbarligen räknats även sådana områden, där klippan visserligen går i dagen, men där martallar eller klenvuxen, gles skog finnes. Därför ha endast 10,760 har eller 2,3 % av hela området i nämnda publikation räknats till hällmarkerna. De geologiska kartorna visa dock med säkerhet, att berggrunden ligger blottad eller nästan blottad inom en mångdubbelt större areal. Det är, som lätt inses, de yttre öarna och skären som ha största areal hällmark. Medan i hela Stockholms överståthållareskap icke anses finnas mera än 0,2 har »kala berg», redovisas i Rådmansö 1,254, i Blidö 765, i Nämndö 746 och i Ornö socken 515 har. Då även med nyss nämnda begränsning av begreppet hällmark Skärgårdsområdet visar 4,5 % av hela ytan sådana, medan t. ex. Mälareområdet har knappt 0,1 %, så inses till fullo, vilken roll denna marktyp inom skärgårdsområdets östliga partier spelar. Florans hela karaktär därstädes är i hög grad påverkad därav, framförallt därför att konkurrensen mellan arterna å denna marktyp är i väsentlig mån upphävd. En tillfäl-

ligt spridd art, som hamnat i den lilla vittringsjorden i hällmarkens springor, har ljus och sol och oftast även fuktighet tillräckligt samt riskerar ej att överväxas av andra kraftigare arter. Orsaken till det höga artantalet såväl i skärgårdsområdet i dess helhet (937) som i de enskilda socknarna (Utö 542 eller 47 %; Möja 529 eller 46 % av Stockholmstraktens hela artantal) torde åtminstone delvis vara att söka i dessa förhållanden.

Moränmarken är otvivelaktigt det markslag, som intager den största arealen. Jämföras de ekonomiska och geologiska kartorna med varandra, skall man lätt finna, att icke ens inom de tätast bebyggda trakterna den odlade jorden i nämnvärd grad når in på moränmarken. Denna ävensom de till arealen rätt obetydliga *rullstens-* och *sandmarkerna* samt den förutnämnda mer eller mindre frisköljda hällmarken utgöra de delar, som än i dag intagas av utav människan mindre påverkade växtsamhällen, framförallt *skog* och den variant av denna, som benämnes *hagmark*. Enligt ekonomiska kartverkets beräkningar omfatta dessa växtsamhällen i våra dagar omkring 290,855 hektar eller 63 % av hela området.

Skogen är till övervägande del barrskog, huvudsakligen barrblandskog av *tall* och *gran* med större eller mindre inblandning av *björk*, nästan uteslutande masurbjörk (*Betula verrucosa*). Den är ett i jämförelse med övriga i hög grad artfattigt växtsamhälle; egentliga barrskogsarter äro blott omkring 25. Till gengäld torde vissa av dessa arter vara att räkna bland de individrikaste i hela vegetationen. Århundradens skogsbetning av kreatur, får och i äldsta tider även getter har jämte skogs slåtter och buskarnas »avrisning» sannolikt avsevärt förändrat den ursprungliga sammansättningen framför allt av hagmarkens flora, såväl därigenom, att somliga arter undertryckts, som genom att andra arter av betesdjuren införts.

En mycket ringa totalareal intaga de små, strödda fläckarna av *lövskogar*, i vilka de ädla lövträden härska och framförallt torde sådana vara jämförelsevis sällsynta å moränmark. Ett undantag härifrån utgör dock norra Roslagsområdet, där även moränen på ringa djup ofta har en hög kalkhalt, vilken gör marken tillgänglig även för mera fordrande växtsamhällen. I sin typiska utbildningsform är lövskogen i dessa trakter en *ekskog*, vilken under människans inflytande mer eller mindre ändrat ka-

raktär och uppträder som s. k. *lövängar*, varest slutna skogs-partier, omväxla med ängsartad mark. Dessa växtsamhällen äro att anse såsom de artrikaste naturliga sådana inom dessa delar av landet och torde man kunna räkna hit ungefär 140 arter eller c. 12 % av samtliga.

Lermarken. Lövskogens samhällen hade i äldre tider i ännu högre grad än nu sitt tillhåll å de vidsträckta *lermarker*, som fylla dalgångarna och få sin form efter dessa; i vissa trakter smala ofta avbrutna partier mellan kullarna, i andra jämförelsevis vida slätter. De leror, som fylla berggrundens fördjupningar, äro alla yngre än moränen, men av växlande ålder (ishavsleror, ancylusleror, litorinaleror; sid. XXXVI), något som dock i detta sammanhang är av föga intresse. Viktigare är den olikhet med hänsyn till kalkhalt de visa inom områdets skilda delar. Från ett under havet i trakterna öster och nordost från Gävle beläget silurområde har leran tillförts en för vegetationen mycket betydelsefull kalkhalt. Denna är störst hos leran längst i norr, vilken därför kan betecknas som *märgel*, men avtar mot söder. Inom norra och mellersta Roslagsområdet torde kalkhalten i regel vara 8—10 %, i trakterna norr om Stockholm och å Mälareområdets öar t. o. m. ofta några procent högre; i Stockholmstrakten och norra Södertörn fortfarande 8—10 %. Mellersta Södertörn och största delen av skärgårdsområdets leror hålla blott 4—6 %. I utkanterna av området längst i söder och sydost når dock kalkhalten sällan över 1—2 %.

Den bördighet, som är en följd av hög kalkhalt och lerans övriga egenskaper, framträder tydligt nog i den vilda vegetationen, vare sig man tar hänsyn till växtsamhällenas natur eller till florans artrikedom. Lerslätterna ha sannolikt från början huvudsakligen delats mellan *lövskogarnas*, särskilt ekens, förut omnämnda samhällen och människan, vilken efter nyare undersökningar att döma torde ha tagit avsevärda arealer av dem i besittning alltefter det de höjdes över havet. Om floran i de växtsamhällen, *åker* och *äng*, som under hennes medverkan uppkommo, blir nedan tal. Den alldeles övervägande delen av den odlade jorden inom här behandlade trakter — i allt omkring 92,000 har eller 20 % av hela området — utgöres av *lermarker*. Dessas lägst belägna partier ha i avsevärd omfattning kommit att intagas av *kärrväxtsamhällen* och vattensjuka *naturliga ängar*,

av vilka dock under senare århundraden betydliga delar genom utdikningar överförts till åkerjord.

Torvmarker vila ej sällan på lerorna men även på sandmorän o. a. avlagringar. Då landet som ovan visats är så ungt, är det lättbegripligt, att torven sällan har kunnat nå någon större mäktighet. Emellertid behövs ej någon så synnerligen stor sådan för att de biologiskt högeligen viktiga egenskaper — hög halt av humussyror i vattnet, ringa halt av mineralsalter i marken m. m. —, som är orsaken till de egenartade levnadsvillkoren på torvmarkerna och därmed till deras karaktäristiska flora, fullt skola framträda. Bägge huvudtyperna av detta slags mark, starrmyrar och vitmossar, finnas. Torvmarkens areal är ej synnerligen stor; i allt 10,760 har eller 2.3 % av hela området. Rikast på mossar är Södertörnsområdet (3.4 %), fattigast Mälare- och Stockholmsområdena (0.5 %). Inom vissa trakter ha de i avsevärd omfattning lagts under plog. Av ej ringa växtgeografisk vikt äro särskilt i skärgårdstrakterna de ofta helt små torvbildningar, som i tusende och åter tusende träffas i de frisköljda hällmarkernas fördjupningar; i dem trivas särdeles väl talrika torvmarksväxter.

Vattenväxtfloran har sig inom här avhandlade trakter tillmätt högst växlande utrymme. Bortser man från sådana arter, som förmå uthärda i skärgårdens bräckta vatten och som därstädes finna vidsträckta arealer med växlande djup och bottenbeskaffenhet, kan det sägas, att Skärgårdsområdet är sjöfattigast, i det att endast 2.2 % utgöras av sjöar (1,934 har); Södertörnsområdet har 4.0 % eller 5,925 har, Roslagsområdet 5.7 % eller 4,020 har, medan Mälareområdet tack vare särskilt den stora sjö, som ger det sitt namn, till 32 % (21,108 har) täckes av sött vatten. En tiondel av hela området är vatten; en helt säkert även i Sverige för en så stor del av landet ovanligt hög siffra. Da därjämte botten i stor omfattning inom de söta vattnen utgöres av för vattenväxterna lämplig ler- eller sandmark, är det lätt att inse orsaken till den stora utbredning, de i vatten levande arternas samhällen äga. I allt torde ungefär 70 arter eller 6 % av samtliga ingå i dessa, ett förvisso under så nordlig bredd mycket högt tal.

Människan och växtvärlden. Inom få delar av vårt land har människan haft tillfälle att under hela vegetationens utveckling i så hög grad ingripa omgestaltande som inom här behandlade

trakter. Det är därför mycket lärorikt att iakttaga, huru jämförelsevis ringa hennes inflytande varit på de växtsamhällen, som hon icke direkt dragit in under sin kultur. Jämför man sammansättningen av floran i exempelvis barrskogarne i Stockholms-trakten och i de delar av landet, där dessa först under mycket sen tid kommit under människans inflytande, skall man finna ringa skillnad. Helt annorlunda är däremot förhållandet å den mark, där hon slagit sig ned, byggt sina bostäder och odlat jorden för sina kulturväxter. Där har hon utrotat flertalet av den ursprungliga vegetationens arter, men dit har också med henne i allt rikare tal samlats från jordens alla trakter ett mycket stort antal växtarter, vilka äro helt beroende av henne. Ungefär 348¹ eller 30 % av de 1,156 arter, som hittills iakttagits i Stockholmstrakten, kunna anses vara genom människan hit införda.

Den del av området, å vilken dessa, uppblandade med flera eller färre av den ursprungliga florans arter, så gott som uteslutande ha sin hemvist, är vad arealstatistiken redovisar under rubrikerna tomter och trädgårdar (5,952 har), »vägar» (3,376 har) samt »åker och odlad jord» (92,074 har) ävensom i någon ringa mån »naturlig äng» (7,338 har). De tre förstnämnda utgöra respektive 1.3, 0.7 och 19.9 % av hela området eller tillsammans c. 22 %, vartill, om man så vill, kan läggas 1.6 % för naturlig äng.

De genom människan vegetationen tillförda arterna intaga ekologiskt sett rätt olika ställning inom densamma liksom ock deras historia hos oss är rätt växlande. De synas lämpligen kunna fördelas i några få huvudgrupper, nämligen ogräs, kulturgränsens växter, ruderväxter samt förvildade arter.

Ogräs. Härmed förstå vi sådana växter, som ha sitt huvudtillhåll i åkrar, i trädgårdsland eller i de numera allt större arealer intagande fleråriga vallarna. Till områdets åker- och trädgårdsogräs räkna vi omkring 60 arter. Om flera av de allra vanligaste, såsom *Cirsium arvense*, *Matricaria inodora*, *Sonchus arvensis*, *Triticum repens* m. fl., är det synnerligen vanskligt att avgöra, huruvida de verkligen äro införda eller tilläventyrs härstamma från de obestriddigen vilda mer eller mindre närstående varieteter, som anträffas även å dessa traktors havsstränder. Mycket talar dock för att de i sina åkerformer

¹ I dessa tal äro inräknade såväl de i artförteckningen upptagna som de sid. XLVIII uppräknade, vilka blivit funna efter dennas tryckning.

såsom ogräs följt med vid införandet av kulturväxterna. Om en stor grupp allmänt spridda ogräs, såsom *Agrostemma*, *Chrysanthemum segetum*, *Fumaria officinalis*, *Neslea*, *Polygonum persicaria*, *Sinapis arvensis*, *Thlaspi arvense*, flera *Veronica*-arter m. fl., råder däremot ej ringaste tvivel, att de under skilda tider hit införts av människan, ävensom att de skulle försvinna med henne; en och annan t. o. m. redan vid förändrade odlingsmetoder, så exempelvis *blåklinten*, om odling av höstsäd upphörde. Huru specialiserade många av dessa arters fordringar äro, finner man lätt, om man erinrar sig, att vissa arter nästan endast hålla till å trädgårdarnes väl gödslade rabatter, grönsaksland och gödselhögar. Vi nämna *Euphorbia helioscopia*, *Lamium purpureum* och *amplexicaule*, *Solanum nigrum*, *Sonchus asper* och *oleraceus*. Andra arter, såsom *blåklint*, *Agrostemma githago*, *Cuscuta trifolii*, följa bestämda kulturväxter.

En avsevärd rekrytering har ogräsfloran erhållit under det sista århundradet i och med den alltmer ökade rationella foderväxtodlingen, hittills huvudsakligen grundad på klöverarter och timotej i så kallade fleråriga vallar. Med det frö, som för sådana införts från olika länder, har följt ett stort antal för floran förut okända arter, av vilka ej få förmått sätta sig fast och mer eller mindre fullständigt naturalisera sig. Karaktärsväxter bland dessa äro *Anthemis tinctoria*, *Berteroa incana*, *Campanula patula*, *Geranium pyrenaicum*, *Lolium*-arterna, *Luzula nemorosa*, *Medicago sativa*, *Rudbeckia hirta*, *Silene dichotoma*, *Thlaspi alpestre*. Vi ha funnit, att inom Stockholmstrakten omkring 55 arter äro att räkna till ängs- och vallogräs.

Kulturgränsens växter. Bland de av människan införda arterna finnes ett rätt avsevärt antal, som ej eller blott i ringare grad ingå i förut nämnda av kulturväxterna dominerade växtsamhällen utan hålla till på mark, som visserligen ej blivit odlad, men dock på annat sätt blivit bearbetad eller omgestaltad av människan, såsom vägkanter, gångstigar, gårdsplaner, åker- och dikesrenar. Varhelst fri jord träffas och de sålunda ej hotas av övermäktiga växtsamhällen, uppträda flera eller färre av dessa arter, men knappast annorstädes. Somliga, såsom *Plantago major*, *Polygonum aviculare*, *Poa annua* o. a., äro nästan allestädes närvarande, andra äro uppenbarligen ganska granntyckta och träffas mera sällsynt, understundom dock i stora massor. Vi

räkna hit t. ex. *Arctium*-arter, *Bunias*, *Cerastium arvense*, *Chenopodium bonus henricus*, *Cichorium intybus*, *Lepidium ruderales*, *Marrubium*, *Nepeta*, *Onopordon*, *Potentilla norvegica*, *Sisymbrium officinale* och *sophia*.

Ruderatväxter. Dessa kunna kanske anses blott utgöra en undergrupp under kulturgränsens arter, alldenstund växtplatserna i allt väsentligt äro desamma, men den olikheten i förekomstsättet att desamma uppträda mera tillfälligt berättigar åtminstone att anse ruderatarterna som en särskild typ inom nämnda grupp. De äro pionjärerna från all världens olika länder, vilkas spridning förmedlas av samfärdselns alla olika medel, de slå sig företrädesvis ned vid hamnar, i all synnerhet på barlastplatser, vid järnvägsstationer, vid storstädernas avstjälpningsplatser, framför allt där avfallet från kvarnar, textilfabriker o. dyl. köres ut, men för övrigt varhelst mark och spridningsförhållanden tillåta. Många leva blott ett kort sommarliv i vår kalla nord, förmå ej mogna sina frön och försvinna för alltid eller för långa tidrymder, andra hålla sig ett antal år utan att sprida sig, ännu andra förmå rikligt fortplanta sig med frön eller på vegetativ väg, spridas och finna trevnad. Efter ett antal år äro de fullt naturaliserade arter i kulturgränsens skiftande flora eller i enstaka fall i andra växtsamhällen. På bäggedera finnes lätt i förteckningen goda exempel. Denna artgrupp innehåller icke mindre än 61 arter, som hittills äro kända från blott 1 eller 2 lokaler. Ej få släkter äro företrädda av två eller flera arter (*Ambrosia*, *Bromus*, *Carduus*, *Lepidium*, *Medicago*, *Melilotus*, *Panicum*, *Salvia*, *Setaria*, *Sisymbrium*, *Xanthium*). Alla kända ruderatväxter ha medtagits, huru tillfälliga de än må synas, alldenstund ingen kan veta, huru deras framtida öde i dessa trakter kan gestalta sig, och under sådana förhållanden är alltid tiden för deras första uppträdande av stort intresse.¹

¹ Följande ha tillkommit sedan artförteckningen trycktes. Där icke annat anges, äro de anträffade 1913 av amanuensen E. EKMAN. Villa Plania och Danviks krokar ligga i Nacka, Lövsta i Järfälla socken. *Amarantus viridis* L. Lövsta; *Anthoxanthum aristatum* Boiss. (*A. puelii* Lecoq & Lamotte) Lövsta; *Artemisia paniculata* Lam. (*A. procera* Willd.) Djurö: Sandö; *Brassica elongata* Ehrh. Danviks krokar 1890—1913 (Riksmuseets herb.); *Carduus hamulosus* Ehrh. Villa Plania; *Coronilla varia* L. Villa Plania; *Glaucium corniculatum* (L.) Curt. Lövsta; *Guizotia oleifera* DC. Danviks krokar 1913 (F. Aulin), Lövsta; *Helianthus rigidus* Dess. Danviks krokar; *Heliopsis scaber* Dunal. Stockholm: Kungsgatan 1912—1913 (T. Vestergren); *Lathyrus aphaca* L. Danviks krokar 1890-talet o. 1913 (F. Aulin); *Linaria simplex* (Willd.) DC. Ulriksdal 1822—1824, förvildad (Wikstr. 1840); *Pani-*

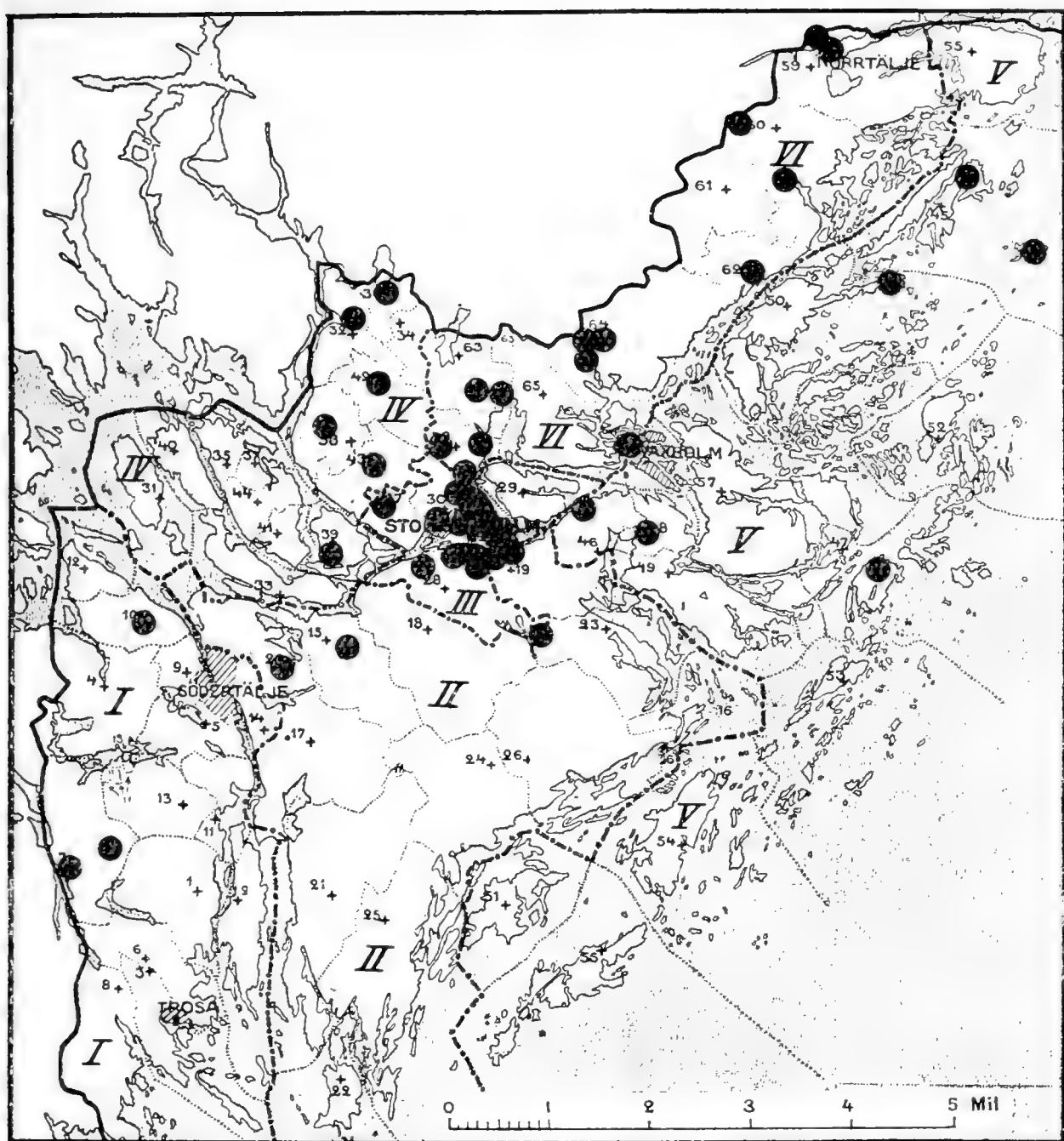

Fig. 6. Kartskiss visande *Matricaria discoidea*s förekomst inom Stockholmstrakten.

Ett mycket belysande exempel på, huru en dylik ruderväxt kan, om dess ekologi är »stämd» till våra traktens villkor, hastigt sprida sig, utgör *Matricaria discoidea*. Hemmahörande i nordvästra Amerika och motliggande delar av östra Asien, togs den veterligen i Sverige första gången 1848 på ruderväxtplatser vid Uppsala, dit den sannolikt kommit från Botaniska trädgården; 1856 sågs den på en lokal vid Stockholm; den är nu här allmän. Inom vår förtecknings område är den antecknad på över ett 50-tal punkter,

cum ciliare Retz. Stockholm: Barnängen som trädgårdsogräs; *Silene conica* L. Nacka: Saltsjökvärn 1913 (Fr. Aulin), Villa Plania 1913 (T. Erdmann).

men har ännu icke trängt fram över mellersta och södra Södertörn och kringliggande delar av fastland och skärgård (jfr fig. 6).

Rekryteringen av ruderväxterna underlättas uppenbarligen genom den växande samfärdseln och ökningen av antal och mängd av de produkter, som tillföras landet från långt avlägsna länder. Att en stor stad som Stockholm skall bjuda synnerligen många tillfällen för dessa arters uppträdande är uppenbart. De ha också sitt givna centrum i huvudstadens omedelbara omgivningar; vida fattigare på dem äro de mindre städernas och hamnplatsernas omgivningar. En rätt rik fyndort är emellertid Sandhamn. I äldre tider, då fartyg, som gingo på långfärd, ofta måste gå barlastade med sten, jord, grus o. dyl., voro barlastplatserna de rikaste fyndorterna. En sådan var Beckholmen, där 1860- och 1870-talets botanister träffade så många för dem främmande arter. Numera, då barlasten mestadels är vatten, hålla barlastplatserna på att försvinna, deras moderna motsvarighet har blivit fabrikenas avstjälpningsplatser. De ställen, där de stora kvarnarna och andra fabriker tömma sitt avfall — Danviks krokar, stränderna kring Hammarby sjö på Söder, Villa Plania i Nacka — äro i våra dagar väl värda ett år efter år fortsatt studium. »Eldkvarnstomten» å främre Kungsholmen, varest nu Stockholms stadshus reses, var länge en givande fyndort av detta slag, på grund av den där belägna stora ångkvarnen.

Förvildade arter. Alltsedan Stockholmstrakten blev i rikare omfattning bebyggd, har helt säkert dess innevånare drivit odlingen av ett för varje århundrade ökat antal växter avsedda för nytta eller nöje. Särskilt från den tid de förmögnare klasserna började hålla trädgårdar, växte antalet av dylika odlade växter. Under de sista fem till sju århundradena har möjlighet förefunnits för hundrade och åter hundrade arter att utkomma från trädgårdarne och som »förvildade» pröva sin möjlighet att förvärva en plats i den ursprungliga vegetationen. För det övervägande antalet har detta icke lyckats; särskilt anmärkningsvärt är, att våra allra viktigaste kulturväxter, sädesslagen, knappast någonsin kunna sägas vara förvildade i den mening, att de år efter år återkomma på samma plats. Detsamma gäller flera andra viktiga närings- och spånadsväxter, som linet, rotfrukterna m. fl.

För ett mindretal arter har det emellertid lyckats att mer eller mindre fullständigt bli medborgare i Stockholmstraktens flora.

Vi räkna i runt tal 100 eller närmare 9 % av förteckningens arter såsom förvildade. Gränsen mellan dessa och de vilda passeras omärkligt. Den i 64 av 70 socknar anmärkta *Berberis*, nu en karaktärsart för Stockholmstrakten, uppgives av Th. Fries vara införd till Sverige i slutet av 1600- eller början av 1700-talet: *Acorus calamus*, en i 14 socknar antecknad vattenväxt hemma i Asiens varmare delar, kom först under 1400-talet till Tyskland och därifrån på grund av sin medicinska nytta till Sverige. Ingenstädes hos oss alstrar den veterligt mogna frön, utan fortplantas på vegetativ väg. Huruvida *Aquilegia vulgaris*, *Humulus lupulus* m. fl. ha invandrat med eller utan människans förmedling torde ingen för närvarande säkert kunna avgöra. För flertalet möter ett sådant avgörande dock inga svårigheter.¹

En intressant och ärevördig grupp utgöra de ökonomie- och läkeörter, som räknande anor även hos oss från medeltidens klosterträdgårdar under århundraden åtnjöto ett anseende, som först de sista årtiondenas läkarevetenskap förmått beröva dem. De odlas nu sällan men med seg kraft hålla de sig kvar här och var kring landsbygdens små stugor och i de gamla trädgårdarnes utkanter. I Skansens trädgård finner den intresserade dem ännu samlade. Pestilensroten (*Petasites ovatus*), mästerroten (*Pucedanum ostruthium*) jämte några få andra bära än i dag i sina namn minne av de tider, då deras läkande krafter och dygder stodo i kurs. Utom de nämnda äro att anföra *Artemisia absinthium*, *Balsamita*, *Elsholzia*, *Lavathera thuringiaca*, *Myrrhis*, *Salvia officinalis*, *Scorzonera hispanica*, *Tragopogon porrifolius*, *Colchicum*, *Symphytum officinale* och *Inula helenium*.

En egen grupp utgöra de i regeln mera tillfälligt förvildade köksväxterna, såsom *dill*, *sallad*, *pepparrot*, *palsternacka*, *ärter*, *rädisa*, *jordgubbe* m. fl. Till denna sluta sig träd och buskar av släktena *Prunus* och *Ribes*.

I stigande tal rekrytera prydnadsväxterna de förvildade arternas grupp. Först är att erinra om de sedan århundraden kring de gamla slotten odlade lök- och knölväxter, som länge varit

¹ I denna förteckning har icke upptagits sådana arter, som anträffas i gamla eller nedlagda trädgårdar eller andra platser, där de anträffade individen rent av i regeln kunna anses planterade. På denna grund har uteslutits ett 30-tal arter, vilka finnas upptagna i Thedenius' förteckningar. Exempel äro *bok*, *Bryonia alba*, *Spiraea salicifolia*, *Prunus domestica*, *Aristolochia clematitis*, *Ornithogalum nutans*, *Narcissus*-, *Populus*-, *Salix*-arter m. fl.

omoderna såsom trädgårdsväxter. Av dem ha vi den gula tulpanen (*Tulipa silvestris*) vid Haga, Ulriksdal, Karlberg och Drottningholm, liljorna *Lilium bulbiferum* och *L. martagon*, den förra i de bägge förstnämnda slottens parker, den sistnämnda kring samtliga fyra samt vid en hel rad av de gamla adelsborgarne, såsom Tyresö, Rydboholm, Svartsjö, Östanå m. fl. *Corydalis nobilis* lever vid Haga och Karlberg.

Från trädgårdarne ha även flera buskar flyktat, såsom *Ligustrum*, *Lonicera periclymenum*, *Sambucus ebulus* och *S. racemosa*, *Salix viminalis*, *Sarothamnus* jämte ej få örter, bland vilka särskilt *luktviole*n kan vara värd att nämna. Framhållas bör också, att Stockholms botaniska trädgårdar, Gamla och Nya Bergielund, ävensom Lantbruksakademiens experimentalfält i sin mån bidragit till florans rekrytering. Under släktena *Corydalis*, *Dracocephalum*, *Senecio* m. fl. finnas exempel härpå.

Av intresse vore att känna tiden, då nu omtalade arter av olika slag genom människan införts. Några antydningar ha redan i detta avseende gjorts, långt därutöver är ännu knappast möjligt att komma. Att rekryteringen sker allt snabbare och snabbare desto livligare samfärdseln blir, framgår av jämförligt artmaterial i de trenne var för sin tid fullständigaste listorna över Stockholmstraktens växter. Att området geografiskt sett i den sista källan är avsevärt större än i de bägge äldre, äger på redan angivna grunder mindre betydelse.

	Samtliga arter	Införda	Införda i % av samtliga
Næzén 1808	527	68	13
Thedenius 1859 c.	950	212	20
Denna förteckning 1913	1,156	348	30

Det allbekanta förhållandet, att människans herravälde över naturen med hastigt stigande fart tilltager, återspeglar sig även i dessa siffror. För något över 100 år sedan voro blott 13 % av artbeståndet hennes direkta verk, nu är det mera än dubbelt eller 30 %. I artförteckningen finner den intresserade talrika, delvis oväntade upplysningar om tiden för de olika arternas upptäckande, vilket i många fall sannolikt blir ungetär detsamma som tiden för deras uppträdande i dessa trakter.

Utdöende arter. Förskjutningen i förhållandet mellan ursprunglig flora och av människan införd sker emellertid ej blott ge-

nom nya arters inträngande under hennes förmedling, utan ock genom att vissa bland de ursprungliga mer eller mindre fullständigt försvinna. Redan under det sist gångna århundradets förra hälft utrotades sannolikt *Pedicularis sceptrum carolinum* och *Scabiosa columbaria*. Det lider intet tvivel, att många sällsynta arters fåtaliga växplatser genom nyodlingar, bebyggande m. m. i hög grad inskränkts eller alldeles förstörts. Så har det gått med *Orchis ustulatas* enda kända lokal inom området vid Kila på Runmarö, och så kan lätt nog ske med *Equisetum variegatum*s starkt kringskurna förekomst på samma ö. WIKSTRÖM klagar 1839 över att *Scheuchzeria* och *Carex limosa* försvunnit från Haga park och Thedenius anför i sina Exkursioner talrika exempel på liknande fall. Särskilt klagar han över rariteternas försvinnande genom utdikningen av det artrika Isbladskärret på Djurgården, en klagan vari vår tid har ännu högre skäl att instämna.

Även torghandeln hotar vissa arter. De vanligen torgförda såsom *Tussilago*, *Lycopodium*, *Anemone*-arterna m. fl. stå sig nog någorlunda men värre är det med sällsyntare arter som *Viscum*, *Trollius*, *Linnea*, *Taxus* m. fl. Å den yttre skärgårdens lokaler för det sistnämnda sirliga buskträdet blir beståndet år för år allt hårdare åtgånget. Så stod ännu 1913 på Ramsmoraö i Möja s:n en 4—5 m. hög idgran, med blott ett par små barrklädda grenar i behåll. Huruvida *Betula nana* i mossen nära Täby skall kunna uthärda den skattning, den till torghandelns fromma numera är föremål för, får framtiden visa.

Områdets klimat. Den flora, vars bundenhet till skilda markslag och vars samband med kulturen i det föregående i korta huvuddrag har karaktäriserats, grupperar sig i viktiga avseenden även efter det inflytande de olika klimatfaktorerna var för sig och tillsammans utöva på de olika arternas livskrav. Även inom ett så pass litet område som den här behandlade Stockholmstrakten finner man arter, vilkas utbredning inom delar av detsamma sannolikt hämmas av för låg temperatur, medan å andra sidan olikheter i nederbörd, luftfuktighet m. m. synas reglera vissa andra arters begränsning till Mälareområdet eller Skärgårdsområdet o. s. v. Innan något närmare ingås på dessa frågor, torde det vara lämpligt lämna en kort sammanställning av Stockholmstraktens klimatförhållanden.

I de översiktliga bearbetningar av de viktigaste faktorerna i Sveriges klimat, som under senare år publicerats av H. E. HAMBERG, finner man de fullständigaste nyare sammanställningarna över temperatur, solsken, nederbörd m. m. även för här ifrågavarande område.

Medeltemperaturen är uträknad för 42 år (1859—1900) vid 11 stationer, därav dock en liggande utanför men alldeles i områdets gräns, tre äro emellertid Stockholmsstationer. Då här företrädesvis temperaturen under vegetationsperioden är av intresse, anföres den blott för de månader, då den är över 0° C., samt dessutom för januari och hela året. Samtliga stationer ligga obetydligt över havsytans nivå.

Såsom av vidstående tabell synes, äro olikheterna i den allmänna värmertilgången icke så synnerligen stora. Årstemperaturen varierar dock med ungefär 1° C., ett belopp, som mer än väl bör förslå för att från områdets nordliga del utestänga vissa arter, som trivas i sydliga. Det lider emellertid uppenbarligen ej något tvivel, att skillnaden i värmertilgång är större mellan skilda lokaler, beroende på exposition, jordmån m. m., än mellan de olika trakterna av området.

En synnerligen gynnsam klimatisk omständighet, som sannolikt delvis förklarar den för en så nordlig breddgrad mycket artrika floran, är den långa vegetationsperioden. Ej färre än 8 av årets månader ha inom hela Stockholmstrakten en medeltemperatur över 0° C. Den av gammalt framhållna skillnaden mellan skärgårdens yttre delar med kalla vårar och varma höstar och inlandets motsatta temperaturfördelning framträder särdeles klart i de meteorologiska siffrorna. Att detta förhållande utövar inflytande även på artfördelningen, lider knappast något tvivel; svårare är att direkt påvisa, i vilka fall detta har betydelse.

Det kombinerar sig helt säkert med en annan av H. E. HAMBERG närmare utredd intresseväckande företeelse, nämligen det antal solskenstimmar, som med stöd av gjorda molnobservationer beräknats, jämförda med det teoretiskt möjliga antalet, om inga moln funnos. Mången skulle kanske vänta sig, att antalet verkliga solskenstimmar skulle vara störst i områdets inre trakter, minst i yttersta skärgården. Förhållandet är emellertid all-

	Året.	Jan.	April.	Maj.	Juni.	Juli.	Aug.	Sept.	Okt.	Nov.
<i>I. Stationer i yttre skärgården.</i>										
Svenska Högarnes fyr i Råd- mansö sn	+ 5.4	1.4	+ 1.0	+ 5.2	+ 10.7	+ 15.0	+ 15.1	+ 12.1	+ 7.3	+ 3.3
Dalarö i Dalarö sn				+ 6.0	+ 13.0	+ 16.2	+ 15.0			
Landsorts fyr i Torö sn	+ 6.0	+ 1.4	+ 2.5	+ 6.0	+ 12.4	+ 16.1	+ 15.7	+ 12.5	+ 7.0	+ 3.3
<i>II. Stationer i inre skärgården och på fastlandet.</i>										
Norrtälje stad	+ 5.1	3.3	+ 2.0	+ 7.7	+ 13.3	+ 16.0	+ 15.0	+ 11.2	+ 5.7	+ 0.0
Vallstanäs i Norrsunda sn	+ 5.0	3.5	+ 2.8	+ 8.2	+ 13.4	+ 16.0	+ 14.8	+ 10.8	+ 5.5	+ 0.0
Stockholms observatorium	+ 5.0	3.0	+ 3.2	+ 8.5	+ 14.1	+ 16.7	+ 15.3	+ 11.5	+ 6.1	+ 1.0
" Skansen	+ 5.3	3.6	+ 3.2	+ 8.5	+ 14.0	+ 16.5	+ 15.1	+ 11.2	+ 5.7	+ 1.2
" Experimentalfältet	+ 5.4	3.3	+ 3.2	+ 8.4	+ 14.0	+ 16.0	+ 15.2	+ 11.4	+ 5.9	+ 1.3
Kindöbaden i Värmdö sn	+ 5.1	3.7	+ 2.5	+ 7.4	+ 13.4	+ 16.4	+ 15.4	+ 11.5	+ 6.0	+ 1.4
Farsö i Gustafsbergs sn	+ 5.0	3.4	+ 2.8	+ 7.0	+ 13.5	+ 16.1	+ 14.7	+ 9.0	+ 5.7	+ 1.3
Hamra i Botkyrka sn	+ 5.1	3.5	+ 2.0	+ 8.1	+ 13.7	+ 16.0	+ 14.0	+ 10.0	+ 5.5	+ 1.0

deles motsatt. De tre nedan anförda stationerna visa följande tal för månaderna:

	April—september.			Juni—augusti.		
	Möjliga solskens- timmar.	Beräknade solskens- timmar.	% solskens- timmar.	Möjliga solskens- timmar.	Beräknade solskens- timmar.	% solskens- timmar.
Svenska Högarnes fyr	2,923	1,460	50	1,581	813	52
Stockholm	2,919	1,328	45	1,578	739	47
Landsorts fyr	2,899	1,410	49	1,565	779	50

Da solskens-tiden i vårt klimat helt säkert är ett mycket gott uttryck för gynnsamma arbetsförhållanden för växterna, synas de angivna talen vara värda allt beaktande.

Ett moment, som säkert är av stor vikt för talrika växter, är minimitemperaturerna såväl vid bestämda tillfällen som för något längre perioder. Den absoluta minimumtemperaturen under 33 år har i Stockholm varit -30.0° C., en temperatur som iaktogs i januari 1875. Lägsta månadstemperaturen 1859—1905 inträffade i februari 1871 med -12.1 , som är 8.6° C. lägre än den normala -3.5 . Olikheten i julitemperaturen kan även vara stor; högst 1901 med $+21.2$, lägst året därpå med $+13.8^{\circ}$ C. Det kallaste året i serien, missväxtåret 1867, hade en medeltemperatur av $+3.2$, medan det varmaste (1894) visar $+7.0$. Angående extremt kalla års inflytande på vegetationen jfr sid. XLI.

Nederbörden har av Hamberg behandlats för tiden 1880—1909. För den egentliga vegetationsperioden, maj—oktober, är densamma minst ute i yttersta havsbandet med ungefär 250 mm., stiger till ungefär 300 mm. i inre skärgården, kring Stockholm och inom Mälareområdet. Mest gynnad är västra Södertörn och fastlandet innanför med 320—330 mm. Årsnederbörden förhåller sig på alldeles samma sätt med respektive 400, 480—500 samt 510—520 mm. Variationen mellan de skilda åren är emellertid mycket betydande: så föll 1890 vid Östanå 838 mm., vid Farsta 796, i Norrtälje 772, vid Experimentalfältet 750 mm.: år 1882 vid Nynäs 739, 1910 i Stockholm 718 mot 358 mm. 1901. Under mycket torra år sjunker den avsevärt under förut angivna medeltal. Sådana år kunna vissa arter uppenbarligen lätt nog

förlora många ståndorter, som de sedan behöva långa tider för att ånyo erövra, om det överhuvudtaget lyckas.

Augusti är, liksom annorstädes i landet, i regeln den regnr rikaste månaden (12—13.5 % av årsnederbörden), medan under vardera av maj och juni, då vegetationen är i största behov av nederbörd, blott 7—9 % faller. De torra vårarna påverka avsevärt även den vilda vegetationen. Fysiologiskt sett förkorta de uppenbarligen även i hög grad den effektiva vegetationsperiodens längd. Av ej ringa betydelse är emellertid, huru ofta nederbörden i någorlunda riklig mängd faller. Inom Stockholms län har 1881—1910 medelantalet dagar med 5 mm. nederbörd och däröver varit: april 1.6, maj 2.3, juni 2.6, juli 3.8, augusti 4.5, september 3.0, oktober 3.6. Alltså har i medeltal under april—oktober (210 dagar) ett verkligt regn fallit ungefär 21 gånger: dock mycket mera sällan på våren än på högsommaren.

De föreliggande uppgifterna om luftfuktigheten äro ännu så pass ofullständiga, att de icke lämna någon egentlig ledning för bedömning av dennas inflytande på vegetationen. Genom H. HESSELMANS arbeten har det emellertid visats, att luftfuktigheten är mycket högre på de yttre skärgårdsöarna än på fastlandet, en omständighet, som i sin mån torde motväga den ringare nederbörden.

Uppmärksamheten bör också fästas på att vissa arter, framförallt *Cornus succica* och *Selaginella ciliata*, i sin utbredning äro bundna till skärgårdszonen på ett sätt, som är mycket påfallande. När man betänker, att dessa arter ha sitt älsklingstillhåll inom björkregionens fuktiga delar, ligger det nära till hands att ställa deras skärgårdsförekomst i samband med nyss berörda klimatfaktor.

Växtgeografiska grupper. De jämna och likformiga klimatförhållandena medföra uppenbarligen, att ett mycket stort antal av arterna tämligen likformigt anträffas över hela Stockholmstrakten. Detaljstudierna äro ännu icke så genomförda, att detta lämpligen åskådliggöres genom angivande av huru många arter, som anträffats inom samtliga socknar, men redan de tal, som angiva arternas antal för de större områdena, äro synnerligen belysande. Av de 1,156 här upptagna arterna (hybrider och underarter¹ således undantagna) äro 682 eller 59 % anträffade inom alla de 6 stora områdena, ett förvisso mycket högt tal.

¹ I förteckningen anföras 103 varieteter, 50 former och 118 hybrider.

Ännu klarare framträder nu berörda förhållande, om hänsyn endast tages till sådana arter, som kunna antagas utan människans förmedling hit invandrat. Av dessa äro icke mindre än c:a 70 % eller 567 av 808 arter antecknade för samtliga sex områdena. Helt annorlunda ställer sig siffran för de införda, av dem äro blott 33 %, eller 115 av 348 geografiskt sett allmänt spridda.

De inom alla områdena träffade arterna kunna från växtgeografisk synpunkt betecknas såsom i egentligaste mening tillhörande Stockholmstraktens flora, även om vissa av dem ha så specialiserade fordringar, att antalet ståndorter är jämförelsevis ringa. Flertalet av dem äro uppenbarligen i sin allmänna ekologi tillpassade för här rådande yttre förhållanden. Ett stort antal torde med hänsyn till sina fordringar på värme vara att räkna till den grupp av nordiska arter, som vi utförligare omtalat i vårt 1912 offentliggjorda arbete över Norrlands växtvärld (Norrländskt handbibliotek, V). Ett avsevärt antal är emellertid att räkna till de sydiskandinaviska arterna, ett förhållande som till fullo visar, att området ligger inom det nordeuropeiska florumrådets varmare del, som även betecknats med namnet ekregionen.

Även en jämförelse mellan de olika områdena är upplysande. Av de 1,156 arterna träffas i:

Södertörnsområdet	999 arter eller 86 % av samtliga
Stockholmsområdet	974 " " 84 % " "
Skärgårdsområdet	937 " " 81 % " "
Mell. Södermanlandsområdet .	903 " " 78 % " "
Mälareområdet	789 " " 64 % " "
Roslagsområdet	785 " " 64 % " "

Det är ovedersägligen högst anmärkningsvärt, att exempelvis Mälareområdet hyser 210 arter och Roslagsområdet 214 arter mindre än Mellersta södermanlandsområdet, ehuru olikformig undersökning icke i högre grad kan vara orsaken. Tar man hänsyn till, att det höga artantalet för Stockholmsområdet uppenbarligen i avsevärd grad beror på de talrika mera tillfälligt uppträdande ruderväxterna, vill det synas, som om en avsevärd decimering av floran ägde rum ungefär efter en linje, som markerades av Mälarens sydstrand och därifrån i ONO går ut genom skärgården. Det är emellertid icke blott ett antal senare omtalade, utpräglat sydiskandinaviska arter, som ej blivit anträffade

inom de nordliga inre delarna utan även ett flertal arter, som man kunde förvänta där. Så saknas inom Mälareområdet *Calla palustris*, *Rhynchospora alba* och *fusca*, *Scheuchzeria palustris*, *Eriophorum gracile* och *E. vaginatum*, ehuru lämpliga lokaler förvisso förefinnas. Oväntad är även frånvaron av *Impatiens noli tangere*, *Struthiopteris*, *Epilobium collinum* m. fl. Ett närmare ingående på orsakerna härtill medger emellertid ej denna korta översikt.

I det föregående har något dröjts vid arter, som genom specialiserade krav på t. ex. salthaltig eller kalkhaltig mark omöjligen kunna vara annat än sällsynta just på grund av de fordrade ståndorternas fåtalighet, men som otvivelaktigt skulle vara allmänna, om deras förekomst blott berodde på de klimatiska förhållandena. Även på sådana arter, vilka såsom *Matricaria discoidea* ännu icke hunnit utbreda sig över hela området på grund av att de äro för unga i dessa trakter, äro redan exempel anförda.

Här gäller det däremot att söka utreda, huruvida och i vad mån olikformigheten i vissa arters förekomst med någon högre grad av sannolikhet kan ställas i samband med rent klimatiska förhållanden.

Av stort geografiskt intresse är, att några av de arter, som ha centrum för sin utbredning i våra fjälltrakter, på spridda lokaler anträffas inom det unga land, som Stockholmsområdet utgör. Sådana arter äro *Alchemilla glomerulans*, *Betula nana*, *Equisetum variegatum*, *Pedicularis sceptrum carolinum*, *Poa alpina*, *Salix lapponum*, *Woodsia ilvensis* v. *alpina*. Samtliga dessa arter förekomma endast ytterst sällsynt och på ett fåtal lokaler. Uppenbart är, att de ha svårt att sprida sig bland de för klimatet fullt tillpassade och på denna grund förmå hålla sig endast under särskilt gynnande omständigheter. En likartad ställning inom floran intager *Rubus arcticus*, vars sydostligaste lokaler inom Sverige finnas inom området. Skulle *Alnus incana* verkligen vara vild här, är också den en pionjär från norr och nordost.

Den motsatta ytterligheten eller stora krav på temperaturen representerar en ganska artrik grupp, till vilken höra dels sådana arter, som ha sin absoluta nordgräns inom dessa trakter, dels

ock sådana, vilka på någon enstaka lokal finnas även norr om Stockholmstrakten. Sådana arter äro:

<i>Agrimonia odorata</i>	<i>Corydalis laxa</i>	<i>Pimpinella magna</i>
<i>Aira præcox</i>	<i>Crambe maritima</i>	<i>Poa bulbosa</i>
» <i>caryophyllea</i>	<i>Eupatorium cannabinum</i>	flera <i>Rubus</i> -arter
<i>Anemone pratensis</i>	<i>Festuca gigantea</i>	<i>Salicornia herbacea</i>
» <i>ranunculoides</i>	<i>Filago montana</i>	<i>Scabiosa columbaria</i>
<i>Brachypodium silvaticum</i>	<i>Hedera helix</i>	<i>Sedum rupestre</i>
<i>Bromus ramosus</i>	<i>Hordeum europæum</i>	<i>Selinum carvifolia</i>
<i>Cakile maritima</i>	<i>Hutchinsia petraea</i>	<i>Scirpus parvulus</i>
<i>Carex divulsa</i>	<i>Hypericum hirsutum</i>	<i>Sorbus aria</i>
» <i>remota</i>	» <i>montanum</i>	<i>Stellaria holostea</i>
<i>Centaurion umbellatum</i>	<i>Melandrium viscosum</i>	» <i>media</i> * <i>neglecta</i>
<i>Cephalanthera longifolia</i>	<i>Melica uniflora</i>	<i>Vicia cassubica</i>
» <i>rubra</i>	<i>Mercurialis perennis</i>	» <i>dumetorum</i>
<i>Cerastium brachypetalum</i>	<i>Nasturtium amphibium</i>	» <i>lathyroides</i>
» <i>glutinatum</i>	<i>Orchis ustulata</i>	<i>Viscum album.</i>

Det är obestriddligen ett oväntat stort antal arter, vilkas nordgränser överskära dessa varken i klimatiskt eller topografiskt avseende av starka kontraster utmärkta trakter.

I det stora hela äro dessa värmefordrande arter sällsynta. I vissa fall kan en grupp lokaler finnas i närheten av varandra, men mestadels ligga fyndorterna på stora avstånd, ibland äro betydande luckor i utbredningen påfallande. Så äro *Allium ursinum* och *Mercurialis perennis* aldrig funna inom Stockholmsområdet, *Anemone ranunculoides* och *A. pulsatilla*, *Androsace*, *Bidens cernua*, *Carex chordorrhiza*, *Glyceria aquatica*, *Nasturtium silvestre* aldrig inom Skärgårdsområdet. I vissa fall är blott någon enstaka lokal känd. Utbredningens hela karaktär är sådan, att med fog kan antagas, att arterna antingen aldrig förmått helt taga Stockholmstrakten i besittning eller ock att man står inför de sprängda resterna av en forntida rikare utbredning. Av vad som förut är sagt om den samtidigt med landhöjningen fortgående klimatförsämringen framgår, att det förra antagandet för flertalet fall är sannolikast. De mest värmefordrande arterna ha i så fall knappast haft tillfälle nå en rikare utbredning här, innan de ogynnsammare temperaturförhållandena kännbarare började göra sig gällande.

Bland de ovan uppräknade arterna finnas icke blott ekologiskt ganska olikartade typer, utan ock geografiskt. Av särskilt intresse är en artgrupp med i stort sett sydostlig utbredning inom Sverige, vilkens arter, vanligen allmänna på Öland och Gottland,

satt sig fast inom större eller mindre delar av fastlandets södra och östra sida och i Stockholmstrakten äga vissa av sina nordvästligaste utposter. Sådana arter äro *Anemone pratensis*, *Melica ciliata*, *Orchis ustulata*, *O. mascula*, *Pimpinella magna*.

Inom Skandinaviens flora finnes en den nu nämnda motsvarande grupp av sydvästliga och västliga arter. Denna, för vilken typiska representanter äro *Erica tetralix*, *Gentiana pneumonanthe*, *Fucus squarrosus*, *Narthecium ossifragum*, når icke fram till Stockholmstrakten.

Jämte de artgrupper, på vilka i det föregående uppmärksamhet blivit fäst, träffas också arter, vilkas utbredning åtminstone för stora delar av deras utbredningsområde icke i närvarande stund synes kunna ställas i närmare samband med kända, växtutbredningen reglerande faktorer såsom mark och klimat. Vi ha i vårt land ett antal sådana arter, uppträdande med spridda lokaler på stora avstånd, varav en och annan är belägen i Stockholmstrakten. Exempel härpå äro *Astragalus glycyphyllus*, *Epipogium aphyllum*, *Festuca silvatica*.

Ovan har blott i största korthet antytts några växtgeografiska karaktärsdrag i Stockholmstraktens flora. Ett närmare ingående på arternas utbredning hade fordrat att gå avsevärt ut över det lilla från rent praktiska synpunkter avgränsade område, som i detta arbete varit föremål för behandling. Detta skulle å sin sida ha fört alltför långt, vadan de antydningar, som här gjorts, må vara nog; de avse blott att väcka intresse för vidare studier inom växtgeografiens lockande fält.

GUNNAR ANDERSSON.

SELIM BIRGER.

VI. Artförteckning.

Acer platanoides L.

Mell.Söderm.-omr.: Mörkö *Kolsö*; Södertälje; Turinge *fl.*; Tveta; Vårdinge *fl.*; Västerljung *Källvik*; Väster-Tälje; Ytter-Järna; Öfver-Enhörna; Öster-Tälje. **Södertörnsomr.:** Botkyrka *t. a.*; Grödinge *t. s.*; Huddinge *fl.*; Salem; Tyresö; Västerhaninge *Häringe*; Ösmo *Nynästrakten*. **Sthlmsomr.:** Stockholm *fl.*; Bromma; Brännkyrka; Solna. **Mälareomr.:** Ed; Fresta *t. a.*; Hammarby *t. a.*; Hillersjö; Järfälla; Lofö; Skå; Sollentuna; Spånga; Sånge. **Skärgårdsomr.:** Blidö *t. s.*; Bo *fl.*; Djurö *fl.*; Gustafsberg *t. a.*; Ingarö *fl.*; Ljusterö *fl.*; Muskö; Möja *fl.*; Nämdö *Bullerö*; Rådmansö *Asken i Furusunds fjärden*; Utö; Vaxholm; Värmdö. **Roslagsomr.:** Danderyd *Djursholmstrakten*; Frötuna *Spraggarboda*; Länna *Bergshamra, Pänningby*; Norrtälje *fl.*; Riala; Roslagskulla *t. a.*; Österåker *fl.* — Anmärkningsvärt är det stora antal socknar, från vilka vild lönn *ej* angifvits.

Acer pseudoplatanus L.

Södertörnsomr.: Nacka *Danviksbergen 1913*. **Sthlmsomr.:** Stockholm *Värtan (Sv. bot. tidskr. 1909)*. — Förvildad.

Achillea millefolium L.

a. i alla socknar.

v. lanata KOCH (*v. pannonica* Schéele). **Södertörnsomr.:** Sorunda *Grönsö, Karta*; Torö *Landsort, Skeppsmor, Stenstrand*; Ösmo *Färflotta o. södra delen*.

Achillea nobilis L.

Sthlmsomr.: Stockholm *Tantolunden 1893* (A. Ekström). — Införd.

Achillea ptarmica L.

Mell. Söderm.-omr.: Hölö *fl.*; Södertälje *t. a.*; Trosa stad och landskommun *fl.*; Turinge *t. a.*; Tveta *t. a.*; Vagnhärad; Vårdinge *fl.*; Västerljung *fl.*; Väster-Tälje; Ytter-Järna *t. a.*; Öfver-Enhörna; Öfver-Järna *t. a.*; Öster-Tälje *t. a.* **Södertörnsomr.:** Botkyrka *t. a.*; Dalarö *fl.*; Grödinge *fl.*; Huddinge *t. a.*; Nacka *fl.*; Salem *fl.*; Sorunda *fl.*; Ösmo *fl.*; Österhaninge *t. s.* **Sthlmsomr.:** Stockholm *fl.*; Bromma; Brännkyrka *t. s.*; Lidingö *fl.*; Solna *fl.* **Mälareomr.:** Ed *t. a.*; Fresta *t. a.*; Färentuna *t. a.*; Hammarby *t. a.*; Järfälla; Lofö *t. a.*; Skå *t. a.*; Sollentuna *t. a.*; Spånga *fl.*; Sånge *t. a.* **Skärgårdsomr.:** Blidö *t. s.*; Djurö *s. Runmarö*; Gustafsberg *fl.*; Ingarö; Ljusterö *Brottö, Hummel Mora*; Möja *St. Möja vid Saltvik o. Hamn*; Nämdö *fl.*; Ornö *fl.*; Rådmansö *Gräddö, Långskär*; Utö *fl.*; Värmdö *fl.* **Roslagsomr.:** Danderyd *fl.*; Frötuna *t. a.*; Länna *a.*; Riala *t. a.*; Roslagskulla *Gregersboda, Östanå*; Österåker *fl.*; Östra Ryd *trakten kring kyrkan*.

Acorus calamus L.

Mell. Söderm.-omr.: Vårdinge *Skarsjön (torrlagd)*; Ytter-Enhörna; Öfver-Enhörna *Ekensberg*; Öster-Tälje *Hall 1859*. **Södertörnsomr.:** Nacka *Danvikstull, Hammarbysjö, Nacka, St. Sikla 1866*; Salem *Rönninge*; Sorunda. **Sthlmsomr.:** Stockholm *Ladugårdsgärdet 1864, Klara sjö (Fl. holm.), Rosendal 1875*; Bromma *Tranebergsbro*; Brännkyrka *Mörtviken 1824*; Solna *Karlberg (Næzén 1808), Rörstrandshage 1850*. **Mälareomr.:** Lofö *Kersö*. **Skärgårdsomr.:** Ingarö *Lemshaga*. **Roslagsomr.:** Länna *Edsviken vid Pänningbyåns utlopp*; Roslagskulla *fl. i Östanå-trakten*.

Actæa spicata L.

Mell. Söderm.-omr.: Hölö *Ledarön, Tullgarn*; Mörkö; Södertälje; Trosa stad och landskommun; Turinge *s. Kråkhoppet, Kvarumora, Ströpsta*; Tveta; Vagnhärad *Kolvik, Stensund*; Vårdinge *fl.*; Västerljung *s. Stensätter*; Öster-Tälje. **Södertörnsomr.:** Botkyrka *s. Tullinge*; Dalarö; Huddinge *Elfsjö, Skärholmen*; Nacka *fl.*; Salem *Rönninge*; Torö *Marielund, Stensund*; Västerhaninge *Häringe*; Österhaninge *nära Drefviken*. **Sthlmsomr.:** Stockholm *fl.*; Bromma *fl.*; Brännkyrka *fl.*; Lidingö *Ekholmsnäs, Gångsätra, Katrinelund*; Solna *Ingenting, Färfva, Haga, Karlberg*. **Mälareomr.:** Ekerö *fl.*; Hammarby *s. Holmen*; Lofö *Skräddareholmen*; Sollentuna *Edsberg*; Sånge *fl.* **Skärgårdsomr.:** Blidö *s. Kråkan, Oxhalsö*; Djurö *Runmarö, Stafsnäs*; Gustafsberg *St. Tjustvik*; Ingarö *fl.*; Ljusterö *Hjälpskär, Jolpö*; Möja; Nämdö *Nämdö böte*; Rådmansö *s. Västernäs*; Ornö *Fjällungsö*; Utö *s. Söderby*; Vaxholm *fl.*; Värmdö *Fågelbrolandet*. **Roslagsomr.:** Danderyd *Djursholmstrakten, Stocksund*; Frötuna *Borg, Storsten*; Roslagskulla *Brudnäs*; Österåker *Hersbacken, Knaborg, Solberga*.

Adoxa moschatellina L.

Mell. Söderm.-omr.: Mörkö *s. Hörningsholm*; Södertälje; Vårdinge *s. Hjortsberga, Prästgården*; Västerljung *s. Ekebonäs*. **Södertörnsomr.:** Botkyrka *Tullinge*; Dalarö *s.*; Nacka *Neglinge, St. Nyckelviken, Saltsjöbaden*; Salem *Hvitsand*; Sorunda; Torö; Ösmo *Nynästrakten*; Österhaninge *Gålö*. **Sthlmsomr.:** Stockholm *fl.*; Lidingö *Ekholmsnäs*; Solna *Haga, Karlberg, Ulriksdal*. **Mälareomr.:** Hammarby *s. Vik*; Lofö *fl.* **Skärgårdsomr.:** Djurö *Stafsnäs*; Ingarö *Forsvik, Krögerudd, Storängsudd*; Muskö *s. nära ångbåtsbryggan*; Rådmansö *s. Gräddö*; Utö; Vaxholm *Skarpö*. **Roslagsomr.:** Danderyd *Djursholmstrakten*; Frötuna *Långgarn*; Länna *Bergshamra, Hammarby, Vättershaga*; Norrtälje; Österåker *Akersberga*; Östra Ryd *s. Ormgårdssjöns östra strand*.

Aegopodium podagraria L.

Mell. Söderm.-omr.: Hölö *fl.*; Södertälje *t. a.*; Trosa stad; Tveta *t. a.*; Vårdinge *t. a.*; Västerljung *t. a.*; Öster-Tälje *t. a.* **Södertörnsomr.:** Botkyrka *Tullinge*; Dalarö *fl.*; Huddinge *t. a.*; Nacka *t. a.*; Salem; Sorunda *Karta*; Torö; Tyresö *fl.*; Ösmo *fl.*; Österhaninge *Vendelsö*. **Sthlmsomr.:** Stockholm *fl. Albano, Bellevue, Djurgården*; Bromma *fl.*; Brännkyrka *fl.*; Lidingö *fl.*; Solna *Karlberg, Ulriksdal*. **Mälareomr.:** Ed *fl.*; Ekerö *Tappström*; Fresta *t. a.*; Färentuna *t. a.*; Hammarby *t. a.*; Hillersjö *t. a.*; Järfälla *Riddersvik*; Lofö *t. a.*; Munsö; Skå *t. a.*; Spånga; Sånge *t. a.* **Skärgårdsomr.:** Blidö *s. Boda, Österbåts*; Bo *Tegelön*; Djurö *s. Munkö*; Gustafsberg *Norra Lagnö*; Ingarö *t. a.*; Ljusterö *Brottö*; Nämdö *s. Västervik*; Rådmansö *t. a.*; Utö. **Roslagsomr.:** Danderyd *Djursholmstrakten*; Frötuna *Gransäter*; Länna *Bergshamra, Solö*; Norrtälje *fl.*; Roslagskulla *t. a.*; Österåker *fl.*; Östra Ryd *Bogesund, Näsby*.

Aethusa cynapium L.

Mell. Söderm.-omr.: Hölö *Valåker*; Mörkö; Södertälje; Trosa stad och landskommun; Turinge *s. Nykvarn*; Tveta; Vagnhärad; Vårdinge *t. a.*; Västerljung *t. a.*;

Öster Tälje. **Södertörnsomr.:** Dalarö *t. s.*; Nacka *Henriksdal, Stora Sikla*; Salem; Sorunda; Torö *t. a.*; Västerhaninge; Ösmo; Österhaninge. **Sthlmsomr.:** Stockholm *t. a.*; Bromma; Brännkyrka; Lidingö *Eckholmsnäs*; Solna. **Mälareomr.:** Färentuna; Hillersjö; Lofö *fl.*; Skå; Sånge. **Skärgårdsomr.:** Blidö *fl.*; Djurö *t. a.* *Stafsnäs*; Gustafsberg *t. a.*; Ingarö; Ljusterö *Brottö*; Ornö *Prästgården*; Rådmansö *s. Kungsgården*; Utö; Vaxholm *t. a.*; Värmdö. **Roslagsomr.:** Danderyd *Djursholmstrakten*; Frötuna *fl.*; Länna *t. a.*; Norrtälje; Riala *t. a.*; Roslagskulla *t. a.*; Österåker *fl.*; Östra Ryd *fl.*

Agrimonia eupatoria L.

Mell. Söderm.-omr.: Hölö *fl.*; Mörkö; Södertälje *t. a.*; Trosa landskommun *a.*; Turinge *fl.*; Tvetå *t. a.*; Vagnhärad *fl.*; Vårdinge *t. a.*; Västerljung *t. a.*; Ytter-Enhörna; Öfver-Enhörna; Öfver-Järna; Öster-Tälje *t. a.* **Södertörnsomr.:** Botkyrka *a.*; Grödinge *vid kyrkan*; Huddinge *t. a.*; Nacka *Danviken, Neglinge*; Salem *a.*; Sorunda *t. a.*; Torö *t. a.*; Tyresö; Västerhaninge; Ösmo *t. a.*; **Sthlmsomr.:** Stockholm; Bromma *t. a.*; Brännkyrka *fl.*; Lidingö *fl.*; Solna *t. a.* **Mälareomr.:** Adelsö; Ed *t. a.*; Fresta *t. a.*; Hammarby *t. a.*; Järfälla; Lofö *t. a.*; Munsö; Sollentuna *t. a.*; Spånga; Sånge *t. a.* **Skärgårdsomr.:** Blidö *t. a.*; Djurö *Munkö, Runmarö*; Gustafsberg *a.*; Ingarö; Ljusterö *fl.*; Muskö; Möja *t. a.*; Nämdö *t. a.*; Ornö *t. a.*; Rådmansö *t. a.*; Utö; Vaxholm *a.*; Värmdö. **Roslagsomr.:** Danderyd *t. a.*; Frötuna *t. a.*; Länna *fl.*; Norrtälje *fl.*; Riala *Källsmora*; Roslagskulla *a.*; Österåker *fl.*; Östra Ryd *fl.*

Agrimonia eupatoria L. × odorata MILL.

Södertörnsomr.: Torö *Landsort 1889—99* (J. G. Laurell). **Skärgårdsomr.:** Ljusterö *Eckholmen 1911* (A. Hülfers).

Agrimonia odorata MILL.

Södertörnsomr.: Nacka *Hästholmen 1864, senare utgången*; Torö *Landsort 1889*; Österhaninge *Rågholmen 1899*. **Skärgårdsomr.:** Blidö *Marskär 1912, Märskären, Grabbholmen och Skomakaräng under Köpmanholm (Bot. Not. 1863)*; Ljusterö *Djurö, Eckholmen, Lagnö-Truten*; Möja *Bodkobb i Rödkubbe skärgård, Stornassen*; Rådmansö *Asken i Furusunds-fjärden (Bot. Not. 1863)*, In-Fredel *1911, Rödlöga storskärgård 1911*.

Agrostemma githago L.

Mell. Söderm.-omr.: Hölö *Ledarön, Tullgarn*; Mörkö; Södertälje; Trosa landskommun; Turinge *fl.*; Tvetå; Vagnhärad *Daggunga, Klubben*; Vårdinge *fl.*; Västerljung *fl.*; Öster-Tälje. **Södertörnsomr.:** Botkyrka *t. s.*; Grödinge *Gustaby 1841*; Nacka *Danviken*; Salem; Sorunda; Torö; Tyresö; Västerhaninge (*Fl. Ryby. 1771*); Ösmo; Österhaninge *Gälö 1867*. **Sthlmsomr.:** Stockholm; Bromma; Brännkyrka; Lidingö *fl.*; Solna *Mellanjärva 1863*. **Mälareomr.:** Adelsö *Björkö 1846*; Fresta *t. a.*; Färentuna *fl.*; Hammarby *t. a.*; Hillersjö *Norrskog 1846*; Järfälla; Lofö; Spånga *Agnesberg*; Sånge *Svartsjö*. **Skärgårdsomr.:** Blidö *t. s.*; Djurö *Runmarö*; Gustafsberg *fl.*; Ingarö; Ljusterö *Särsö*; Möja *Stora Möja*; Rådmansö *t. a.*; Värmdö *fl.* **Roslagsomr.:** Danderyd; Frötuna *t. a.*; Länna *t. a.*; Norrtälje; Roslagskulla *t. a.*; Österåker *t. a.*

Agrostis canina L.

Mell. Söderm.-omr.: Hölö; Mörkö *t. s.*; Södertälje; Trosa landskommun; Vagnhärad *Källvik*; Vårdinge *a.*; Västerljung *Gillberga*; Ytter-Enhörna. **Södertörnsomr.:** Salem; Sorunda; Torö; Ösmo *Nynästrakten*. **Sthlmsomr.:** Stockholm *a.*; Brännkyrka *a.*; Solna *Karlberg*. **Mälareomr.:** Hammarby; Lofö *Drottningholm 1852, Edeby holme*; Munsö. **Skärgårdsomr.:** Blidö *t. s. Elnäs på Yxlö, Glyx-*

näs; Bo *Björknäs*; Djurö *Sandö*; Gustafsberg *Norra Lagnö*; Ljusterö *t. a. Särsö, Treklumsen*; Möja *t. a.*; Nämdö *t. a.*; Rådmansö *fl.*; Utö *Rånö*; Wärmdö *Fågelbro*. **Roslagsomr.:** Danderyd *Djursholm*; Frötuna *t. a.*; Länna *t. a.*; Riala *t. a.*; Roslagskulla *Brudnäs, Östanå*; Österåker; Östra Ryd *norr om kyrkan*.

Agrostis spica venti L. (*Apera spica venti* P. B.).

Mell. Söderm.-omr.: Mörkö *a. (Ekstr 1828)*; Västerljung *Tuna*; Öfver-Enhörna. **Södertörnsomr.:** Huddinge *t. a.*; Nacka *t. a.*; Salem *Rönninge*; Sorunda *s. Understa*; Tyresö; Ösmo *Nynästrakten*. **Sthlmsomr.:** Stockholm; Lidingö *1839*. **Mälareomr.:** Fresta *t. a.*; Hammarby *t. a.*; Lofö *Drottningholm 1852*. **Skärgårdsomr.:** Blidö *s. Boda, Oxhalsö, Sunda*; Djurö *s.*; Gustafsberg *Norra Lagnö*; Ljusterö *Husarö*; Rådmansö *t. a.*; Utö *Rånö 1875*. **Roslagsomr.:** Frötuna *t. a.*; Länna *t. a.*; Riala *t. a.*; Roslagskulla *fl.*; Österåker *Teljö 1868*.

Agrostis stolonifera L. (*Agrostis alba* L.).

a.—t. a. Inga uppgifter från: Botkyrka, Bromma, Ed, Ekerö, Fresta, Färentuna, Hillersjö, Ingarö, Lofö, Norrtälje, Salem, Södertälje, Trosa stad, Turinge, Tveta, Täby, Vagnhärad, Vaxholm, Västerhaninge, Väster-Tälje, Öster-Tälje. — Antagligen förbisedd; bör eftersökas!

v. gigantea (ROTH) KOCH. **Mell. Söderm.-omr.:** Vårdinge *Mölnbo stn., mellan Prästgården o. Hjortsberga* (A. Torssander).

v. maritima (LAM.) KOCH. **Mell. Söderm.-omr.:** Västerljung *Långholmen, Rövaregrundet*. **Södertörnsomr.:** Torö *t. a.*; Ösmo *t. a.* **Skärgårdsomr.:** Blidö *t. a.*; Djurö *fl.*; Möja *fl.*

Agrostis stolonifera L. × **vulgaris** WITH.

Södertörnsomr.: Nacka *Hammarby* (H. Witte); **Sthlmsomr.:** Stockholm *1850* (K. F. Thedenius, bestämd af S. Murbeck). **Skärgårdsomr.:** Bo *Kilsviken*; Djurö, *Sandö*.

Agrostis vulgaris WITH. (*Agrostis tenuis* Sibth.).

Mell. Söderm.-omr.: Hölö *a.*; Mörkö; Södertälje; Trosa landskommun *a.*; Turinge *a.*; Vagnhärad *a.*; Vårdinge *a.*; Västerljung *a.*; Väster-Tälje; Ytter-Enhörna; Ytter-Järna; Öfver-Enhörna; Öfver-Järna. **Södertörnsomr.:** Huddinge; Nacka *a.*; Salem *a.*; Tyresö. **Sthlmsomr.:** Stockholm *a.*; Bromma; Brännkyrka; Solna *a.* **Mälareomr.:** Adelsö; Hammarby; Järfälla; Lofö; Munsö; Sollentuna; Spånga. **Skärgårdsomr.:** Blidö *fl.*; Bo *fl.*; Djurö *a.*; Gustafsberg *a.*; Ljusterö *fl.*; Muskö; Möja *t. a.*; Nämdö; Ornö *a.*; Rådmansö *a.*; Utö; Vaxholm; Wärmdö. **Roslagsomr.:** Danderyd; Frötuna; Länna *a.*; Norrtälje; Roslagskulla *a.*; Österåker *t. a.*; Östra Ryd.

Aira bottnica WG.

Mell. Söderm.-omr.: Västerljung *fl.* **Södertörnsomr.:** Dalarö *fl.*; Torö *Landsort, Norrudden*; Österhaninge *Sandemar*. **Skärgårdsomr.:** Blidö *fl.*; Djurö *fl.*; Ljusterö *fl.*; Muskö *Björnholmen*; Möja *fl.*; Nämdö *fl.*; Ornö *Skinnardalen, Stora Rotholmen*; Rådmansö *fl.*; Utö *fl.*

Aira bottnica WG. × **cæspitosa** L.

Skärgårdsomr.: Djurö *Runmarö* (T. Krok); Ljusterö *Husarö* (A. Hülfers); Muskö *Björnholmen* (E. Nordström); Utö *Rånö 1875* (T. Krok).

Aira cæspitosa L.

a—t. a. Inga uppgifter från: Botkyrka, Ed, Sollentuna, Torö, Trosa, Tveta, Österhaninge. — Säkert förbisedd.

Aira caryophyllea L. (*Aiopsis caryophyllea* Fr.).

Skärgårdsomr.: Ornö *Hesselmara 1902* (H. Dahlstedt).

Aira flexuosa L.

a. Inga uppgifter från: Botkyrka, Ed, Muskö, Torö, Västerljung, Österhaninge, Öster-Tälje. — Säkert förbisedd.

Aira præcox L. (*Aiopsis præcox* Fr.).

Södertörnsomr.: Dalarö (F. Ährling); Torö *Landsort (Thed. flor.)*. Skärgårdsomr.: Utö *Rånö färjställe 1875* (T. Krok).

Aiopsis. Se: *Aira*.

Ajuga pyramidalis L.

Mell. Söderm.-omr.: Hölö *fl.*; Mörkö; Södertälje; Trosa landskommun *t. a.*; Turinge *fl.*; Tveta; Vagnhärad *t. a.*; Vårdinge *t. a.*; Västerljung *t. a.*; Öfver-Järna; Öster-Tälje. **Södertörnsomr.:** Botkyrka *t. a.*; Dalarö *t. a.*; Huddinge *t. a.*; Nacka *fl.*; Salem; Sorunda *t. a.*; Torö *t. a.*; Västerhaninge; Ösmo *t. a.*; Österhaninge. **Sthlmsomr.:** Stockholm *t. a.* *Lilljans, Rörstrandshage, Smedsslätten*; Bromma; Brännkyrka *Gröndal*; Lidingö; Solna *Haga, Karlberg, Öfver-Färfva*. **Mälareomr.:** Adelsö; Ed *t. a.*; Ekerö; Fresta *t. a.*; Färentuna *t. a.*; Hammarby *t. a.*; Hillersjö *t. a.*; Järfälla; Lofö *fl.*; Munsö; Skå *t. a.*; Sollentuna *t. a.*; Spånga; Sånge *t. a.* **Skärgårdsomr.:** Blidö *t. a.*; Bo *Rörsundsvik o. fl.*; Djurö *Runmarö*; Gustafsberg *t. a.*; Ingarö; Ornö *t. a.*; Rådmansö *t. a.*; Vaxholm. **Roslagsomr.:** Danderyd *t. a.*; Frötuna *t. a.*; Länna *t. a.*; Norrtälje; Riala *t. a.*; Roslagskulla *t. a.*; Täby; Österåker *t. a.*; Östra Ryd *fl.*

Alchemilla acutangula BUS.

Mell. Söderm.-omr.: Hölö *Ledarön*; Vårdinge *Vinlöt*. **Södertörnsomr.:** Nacka *Järta, Nackanäs*; Sorunda *Blista, Åkerby*; Ösmo *Muskösund, Nibble*. **Sthlmsomr.:** Stockholm *Djurgården*. **Skärgårdsomr.:** Blidö *Blidö, Furusund*; Bo *Kummelnäs*; Djurö *Uppaby*; Ljusterö *Särsö, Öster-Lagnö*. **Roslagsomr.:** Danderyd *Ålkistan*; Norrtälje; Roslagskulla *kyrkan, Gregersboda, Östanå*.

Alchemilla alpestris SCHM.

Mell. Söderm.-omr.: Turinge *t. a.*; Vårdinge *t. a.*; Ytter-Järna; Öfver-Järna; Öster-Tälje *fl.* **Södertörnsomr.:** Dalarö *Smådalarö*; Nacka *Hammarby, Svindelsvik*; Sorunda *t. a.*; Tyresö; Ösmo *t. a.* **Sthlmsomr.:** Stockholm *Djurgården, Experimentalfältet, Roslagstull, Skanstull, Uggelvik*; Brännkyrka *Enskede, Galgbacken, Tallkrogen*; Lidingö; Solna *fl.* **Mälareomr.:** Adelsö; Ed; Ekerö *fl.*; Hammarby; Munsö; Sollentuna *Nytorp, Skansen*. **Skärgårdsomr.:** Blidö *fl.*; Bo *Hasseludden, Tollarö*; Gustafsberg *t. a.*; Muskö *Björnholmen*; Utö. **Roslagsomr.:** Danderyd *Stocksund*; Frötuna *fl.*; Norrtälje; Roslagskulla *t. a.*; Österåker *t. a.*; Östra Ryd *nära kyrkan*.

Alchemilla arvensis SCOP.

Skärgårdsomr.: Utö *Kroka hagar ymnig 1898, 1908 utgången* (J. Skärman)
Roslagsomr.: Österåker *Smedby tegelbruk 1905, tillfällig* (S. Selander).

Alchemilla filicaulis BUS. (*Alchemilla minor* Huds. * *filicaulis* (Bus.) Lbg. fil.).

Mell. Söderm.-omr.: Södertälje: Turinge *t. a.*; Vårdinge *t. a.*; Öster-Tälje *fl.*
Södertörnsomr.: Dalarö *fl.*; Nacka *Dufnäs, Nyckelvikén*; Salem; Sorunda *t. a.*; Tyresö: Ösmo *t. a.*; Österhaninge. **Sthlmsomr.:** Stockholm *Bergielund, Djurgården, Experimentalfältet, Kåknäs, St. Skuggan*; Brännkyrka *Ekensberg, Tallkrogen*; Lidingö: Solna *Karlsro, Råstasjön, Solnaskogen o. fl.* **Mälareomr.:** Ed *t. a.*; Ekerö: Fresta *t. a.*; Hammarby *t. a.*; Järfälla; Munsö; Sollentuna *t. a.* **Skärgårdsomr.:** Blidö *t. a.*; Bo *Löfberga*; Djurö *Runmarö*; Gustafsberg; Ljusterö *Folpö, Sårsö, Öster-Lagnö*; Muskö; Ornö *t. a.*; Vaxholm; Värmdö. **Roslagsomr.:** Danderyd; Frötuna; Länna; Norrtälje: Roslagskulla *Brudnäs, Gregersboda, kyrkan, Löt*; Österåker *Gillmyra, Smedby*; Östra Ryd *nära kyrkan, Bogesund*.

Alchemilla glomerulans BUS.

Mell. Söderm.-omr.: Vårdinge *Prästgården 1896* (A. Torssander; granskad av H. Lindberg).

Alchemilla micans BUS.

Mell. Söderm.-omr.: Södertälje: Vårdinge *Vinlöt, Långbro*. **Södertörnsomr.:** Botkyrka *Tullinge*; Dalarö *fl.*; Grödinge *Malmsjöns stränder*; Nacka *fl.*; Sorunda; Ösmo *Himmelsö*; Österhaninge. **Sthlmsomr.:** Stockholm *Bergielund, Kåknäs, Värtagasverket*; Brännkyrka *fl.*; Solna *Solnaskogen, Ålkistan, mellan Ålkistan och Stocksund*. **Mälareomr.:** Ed *Kyrkogården*. **Skärgårdsomr.:** Bo *Lännersta*; Djurö *Runmarö*; Ljusterö *Sårsö*; Muskö *Björnholmen*; Vaxholm. **Roslagsomr.:** Roslagskulla *Gregersboda*.

Alchemilla murbeckiana BUS. (*Alchemilla acutidens* Bus. p. p.).

Mell. Söderm.-omr.: Södertälje: Öfver-Järna. **Södertörnsomr.:** Nacka *St. Nyckelvikén, Hagalund*. **Sthlmsomr.:** Stockholm *Bergielund, Djurgårds Freskati, Experimentalfältet, Norrmalm, St. Skuggan*; Lidingö: Solna *Solnaskogen, mellan Ålkistan och Ulriksdal*. **Skärgårdsomr.:** Blidö *Elnäs på Yxlö, Furusund*; Bo *Hasseludden, Kummelnäs*; Rådmansö. **Roslagsomr.:** Roslagskulla *Gregersboda, Löt*.

Alchemilla obtusa BUS.

Södertörnsomr.: Nacka *Nyckelvikén (Bot. Not. 1910)*.

Alchemilla pastoralis BUS.

Mell. Söderm.-omr.: Hölö *t. a.*; Södertälje; Trosa *a.*; Turinge *fl.*; Vårdinge *t. a.*; Västerljung *fl.*; Öster-Tälje *Hall*. **Södertörnsomr.:** Dalarö *a.*; Sorunda *t. a.*; Torö; Tyresö; Västerhaninge; Ösmo; Österhaninge. **Sthlmsomr.:** Stockholm *fl.*; Brännkyrka *Tallkrogen*; Solna *t. a.* **Mälareomr.:** Adelsö *Björkö*; Ed; Ekerö; Fresta *t. a.*; Hammarby *t. a.*; Järfälla; Munsö; Sollentuna; Spånga. **Skärgårdsomr.:**

Blidö *t. a.*; Bo *Gustafsvik*; Djurö *Runmarö*; Gustafsberg *t. a.*; Ljusterö *Särsö*; Muskö *Björnholmen*; Ornö *fl.*; Utö; Värmdö. **Roslagsomr.:** Danderyd; Länna; Norrtälje; Riala; Roslagskulla *t. a.*; Täby; Österåker *t. a.*; Östra Ryd *t. a.*

Alchemilla plicata BUS.

Södertörnsomr.: Nacka; Tyresö; Ösmo *Nynästrakten*. **Sthlmsomr.:** *Bergielund, Ladugårdsgärdet, St. Skuggan, Värtagasverket*; Brännkyrka *Ekensberg*; Solna *Solnaskogen*. **Mälareomr.:** Hammarby *Vik*; Sollentuna *Nytorp*. **Skärgårdsomr.:** Blidö *Elnäs på Yxlö, Glyxnäs*; Djurö *Runmarö*; Ljusterö *Särsö*; Vaxholm. **Roslagsomr.:** Danderyd *Stocksund*; Norrtälje; Roslagskulla *Östanå*; Österåker *Åby*; Östra Ryd.

Alchemilla pubescens (LAM.) BUS. (*Alchemilla minor* Bus., *Alchemilla vulgaris* L. var. *subsericea* Gaud.).

Mell. Söderm.-omr.: Hölö *t. a.*; Turinge *fl.*; Vårdinge *fl.*; Öfver-Järna; Öster-Tälje *Hall*. **Södertörnsomr.:** Dalarö *a.*; Nacka *Neglinge, Henriksdal, Sikla*; Sorunda *t. a.*; Tyresö; Ösmo *Himmelsö, Nynäshamn*. **Sthlmsomr.:** Stockholm *fl.*; Brännkyrka *Galgbacken*; Solna *t. a.* **Mälareomr.:** Järfälla *Löfsta*; Munsö; Sollentuna *Nytorp*. **Skärgårdsomr.:** Blidö *t. a.*; Bo *Löfberga*; Djurö *Runmarö*; Gustafsberg *t. a.*; Ljusterö *Särsö, Öster-Lagnö*; Muskö *Björnholmen*; Rådmansö *Vidinge*; Utö; Värmdö *Skålvik*. **Roslagsomr.:** Danderyd *Stockby, Stocksund*; Länna; Norrtälje; Roslagskulla *t. a.*; Österåker *t. a.*

Alchemilla subcrenata BUS.

Mell. Söderm.-omr.: Vårdinge *Berga skola, Mölnbo stn, mellan Prästgården och Hjortsberga*. **Södertörnsomr.:** Dalarö *Smådalarö, Tegelbruket*; Nacka *St. Nyckelviken, Svindelsvik*. **Sthlmsomr.:** Stockholm *fl.*; Solna *fl.* **Mälareomr.:** Hammarby *fl.* **Skärgårdsomr.:** Blidö *Blidö, Furusund*; Bo *Björknäs, Hasseludden, Löfberga*; Djurö *Runmarö*; Utö. **Roslagsomr.:** Roslagskulla *Gregersboda, kyrkan, Östanå*; Österåker *Lervik*.

Alchemilla subglobosa C. G. WESTERL.

Södertörnsomr.: Nacka *St. Nyckelviken* (M. Engstedt). **Skärgårdsomr.:** Ljusterö *Särsö* (A. Hülfers).

Alchemilla vestita MURB. (*Alchemilla minor* Huds., *Alchemilla filicaulis* Bus. f. *vestita* Bus.).

Mell. Söderm.-omr.: Vårdinge *fl.* **Södertörnsomr.:** Sorunda *fl.*; Ösmo *fl.* **Sthlmsomr.:** Stockholm *Bergielund, St. Skuggan; Värtan*; Brännkyrka *Tallkrogen*; Solna *Råstasjön, Solnaskogen*. **Mälareomr.:** Ed *Kyrkogården*; Hammarby *fl.*; Munsö; Sollentuna *Nytorp*. **Skärgårdsomr.:** Blidö *fl.*; Bo *Löfberga*; Djurö *Runmarö*; Ljusterö *Öster-Lagnö*. **Roslagsomr.:** Danderyd *Stockby, Stocksund*; Länna; Norrtälje; Roslagskulla *Gregersboda, Östanå*.

Alisma plantago-aquatica L. (*Alisma plantago* L.).

Mell. Söderm.-omr.: Hölö; Mörkö; Södertälje; Trosa landskommun; Turinge *t. a.*; Tveta; Vagnhärad; Vårdinge *a.*; Västerlång *fl.*; Ytter-Enhörna; Öfver-Järna; Öster-Tälje. **Södertörnsomr.:** Botkyrka *a.*; Huddinge *a.*; Nacka *a.*; Salem; Sorunda *a.*; Torö *a.*; Tyresö; Västerhaninge; Ösmo; Österhaninge. **Sthlmsomr.:** Stockholm *a.*; Bromma; Brännkyrka *a.*; Lidingö *a.*; Solna *a.* **Mälareomr.:**

Adelsö; Ed; Ekerö; Fresta; Hammarby; Lofö *a.*; Munsö; Skå; Sollentuna; Spånga: Sånge Svartsjö. **Skärgårdsomr.:** Blidö *t. a.*; Bo Rensäter, Rörsundsvik; Djurö Runmarö; Gustafsberg *a.*; Ingarö; Ljusterö Brottö; Muskö Björnholmen; Möja Stora Möja; Nämdö Västerby träsk; Ornö *a.*; Rådmansö *a.*; Utö Rånö; Vaxholm; Värmdö *a.* **Roslagsomr.:** Danderyd *a.*; Frötuna *a.*; Länna *a.*; Norrtälje; Riala *a.*; Roslagskulla *a.*; Österåker *t. a.*; Östra Ryd *fl.*

Alliaria officinalis ANDRZ.

Mell. Söderm.-omr.: Mörkö; Västerljung Ekebonäs. **Södertörnsomr.:** Botkyrka Tullinge; Nacka *fl.*; Salem Viksberg; Ösmo Nynäs park. **Sthlmsomr.:** Stockholm *fl.*; Bromma Ulfunda; Brännkyrka Klubben; Lidingö Ekholmsnäs; Solna Haga, Karlberg. **Mälareomr.:** Ekerö Kersö; Hammarby Väsby; Lofö *fl.*; Sånge Svartsjö. **Skärgårdsomr.:** Bo Skurubro; Djurö Sandhamn; Ingarö *fl.*; Ljusterö Idskär; Rådmansö Norrpada skärgård; Vaxholm; Värmdö. **Roslagsomr.:** Danderyd Djurholmstrakten; Frötuna *fl.*; Norrtälje.

Allium oleraceum L.

t. a.—fl. Inga uppgifter från: Ed, Munsö, Sollentuna, Torö, Trosa stad. — Antagligen förbisedd.

Allium schoenoprasum L.

Mell. Söderm.-omr.: Hölö *fl.*; Mörkö Oaxen (*Ekstr.* 1828); Trosa landskommun *fl.*; Vagnhärad; Västerljung *fl.* **Södertörnsomr.:** Dalarö *t. a.*; Nacka Erstavik, Hästholmen 1848, St. Nyckelvik; Sorunda Karta, Lisö; Torö *fl.*; Tyresö 1878; Ösmo Nynäshamn; Österhaninge *fl.* **Sthlmsomr.:** Stockholm Beckholmen 1874, Djurgården 1849, Kastellholmen 1846, Kungsholmen (*Næzén* 1808), Långholmen (*Fl. holm.*), Rålambshof 1831; Bromma Lilla Essingen; Brännkyrka Drefviken (*Theod. flor.*), Ekensberg, Klubben, Reijmersholm, Skrubba (*Wikstr.* 1840); Lidingö *fl.*; Solna Karlberg (*Næzén* 1808). **Mälareomr.:** Spånga Dufvebo 1849. **Skärgårdsomr.:** Blidö *fl.*; Bo *fl.*; Djurö *fl.*; Gustafsberg *fl.*; Ingarö; Ljusterö *fl.*; Muskö Björnholmen; Möja *a.*; Nämdö *t. a.*; Ornö *t. a.*; Rådmansö *t. a.*; Utö; Vaxholm holmar vid Ramsö och Tynningö; Värmdö *fl.* **Roslagsomr.:** Danderyd är i Värtan; Länna *fl.*; Roslagskulla *fl.*; Österåker Lervik; Östra Ryd Bogesund, Furuholmen, Granholmen.

Allium scorodoprasum L.

Mell. Söderm.-omr.: Turinge Sundsör (*Theod. flor.*). **Södertörnsomr.:** Nacka Danviks krok, Dufnäs 1866, Nacka, Neglinge, Stora Sikla (*Theod. flor.*), Stubbund 1866; Sorunda Grönsö; Tyresö. **Sthlmsomr.:** Stockholm *fl.*; Bromma Ulfunda; Brännkyrka Reijmersholm; Lidingö Katrinelund; Solna Haga (*Fl. holm.*), Karlberg (*Fl. holm.*). **Mälareomr.:** Färentuna 1849; Lofö Drottningholm, Edeby (*Wikstr.* 1840); Munsö; Sånge Svartsjö (*Theod. flor.*), Ventdölm. **Skärgårdsomr.:** Blidö *fl.*; Bo 1851; Djurö *fl.*; Gustafsberg *fl.*; Ingarö *fl.*; Ljusterö *fl.*; Möja Stornassen; Nämdö Bunkvik, Västerby; Rådmansö Ramskären 1874, Västernäs, Vreta; Värmdö Grinda, Malma. **Roslagsomr.:** Danderyd Långängen; Frötuna Håto (*Vet. Akad. handl.* 1824); Sessö (*Bot. Not.* 1843); Länna *fl.*; Norrtälje Kvisthamra o. *fl.*; Roslagskulla *fl.*; Östra Ryd Rydboholm 1850.

Allium ursinum L.

Mell. Söderm.-omr.: Hölö Ledarön, Tullgarn; Mörkö Ramsö; Trosa landskommun Tureholm. **Södertörnsomr.:** Sorunda Ramsö; Ösmo Nynäs; Österhaninge Björnö. **Mälareomr.:** Sånge Svartsjö. **Skärgårdsomr.:** Blidö Furusund, Gåsö; Djurö; Muskö Kapellsholmen; Möja *fl.*; Nämdö; Ornö; Rådmansö Kapellskär, Ramskären; Utö; Vaxholm; Värmdö Norra Lagnö. **Roslagsomr.:** Frötuna Sessö.

Allium vineale L. (*Allium arenarium* L.).

Mell. Söderm.-omr.: Mörkö *Hörningsholm*; Turinge *Nykvarn, Sundsör* (*Thed. flor.*); Vagnhärad *Stensund*; Vårdinge mellan *Mölbo och Rosendal* (*f. purpurea*); Väster-Tälje. **Södertörnsomr.:** Botkyrka *Brunna*; Dalarö *t. a. Hamnbacken*; Nacka *Hästholmen* (*Thed. flor.*), *Nacka* (*Thed. flor.*), *Sikla* (*Thed. flor.*), *Stora Nyckelvik*; Österhaninge *Gålö*. **Sthlmsomr.:** Stockholm *Friesens park, Kastellholmen* (*Thed. flor.*), *Rålambshof* (*Thed. flor.*), *Rörstrand* (*Thed. flor.*), *Öfre Freskati 1850*; Bromma *Stora Essingen*; Brännkyrka *Reijmersholm, Skarpneck, Skönstavik* (*Thed. flor.*); Lidingö *Gåshaga, Stockby, Södergarn* (*Thed. flor.*); Solna *Karlberg*. **Mälareomr.:** Lofö *Drottningholm* (*Thed. flor.*), *Edeby, Lofö kyrka* (*Thed. flor.*). **Skärgårdsomr.:** Bo *Karlsro*; Djurö *Stafsnäs*; Gustafsberg *Gustafsberg, Långsunda, Norra Lagnö*; Möja *St. Möja vid Fornby, Storö*; Ornö *fl.*; Utö *nära hotellet*; Värmdö *Bro och Korsudden* (*Thed. flor.*), *Hemmestad, Malma*. **Roslagsomr.:** Danderyd *Långängen 1850, sydv. delen*; Frötuna *Björnö*; Länna *fl.*; Roslagskulla *Gregersboda*; Östra Ryd *Rydboholm* (*Thed. flor.*).

Alnus incana (L.) WILLD.

Mell. Söderm.-omr.: Öfver-Enhörna (H. Wikander). **Södertörnsomr.:** Sorunda *i en gles barrskog sydv. om Fagersjön* (J. G. Laurell). — Näppeligen verkligt vild; bör ytterligare undersökas!

Alnus rotundifolia MILL. (*Alnus glutinosa* Gärttn.).

a. Inga uppgifter från: Norrtälje, Trosa stad. — Antagligen förbisedd.
v. pinnatifida REG. Brännkyrka *Skarpneck*. (*Vild enligt A. Hülfers.*)

Alopecurus agrestis L.

Sthlmsomr.: Stockholm *Berzelii park* (*Thed. flor.*), *Biskopsudden 1840, Friesens park* (*Thed. flor.*), *Grefbron 1874*.

Alopecurus aristulatus MICHX. (*Alopecurus æqualis* Sobol., *Alopecurus fulvus* Sm.).

Mell. Söderm.-omr.: Vagnhärad *Daggunga*; Vårdinge *t. a.*; Västerljung *Prästgården*. **Södertörnsomr.:** Nacka *Neglunge vid sjön Lommaren*; Sorunda *t. a.*; Tyresö *Kumla*; Ösmo *t. a.* **Sthlmsomr.:** Bromma *Ufsunda*; Lidingö *Gångsätra träsk, Skärsätra*. **Mälareomr.:** Lofö *Hogsta*. **Skärgårdsomr.:** Möja *Långviksskären*; Nämdö; Ornö; Värmdö *Fågelbro*. **Roslagsomr.:** Danderyd *fl.*; Frötuna; Länna; Riala; Österåker *Lervik*.

Alopecurus aristulatus MICHX. × **geniculatus** L.

Sthlmsomr.: Lidingö *Skärsätra 1906* (G. Täckholm).

Alopecurus geniculatus L.

Mell. Söderm.-omr.: Mörkö *t. s.*; Trosa stad o. landskommun: Turinge *t. a.*; Vagnhärad; Vårdinge *t. a.*; Västerljung: Ytter-Järna: Öfver-Enhörna; Öfver-Järna. **Södertörnsomr.:** Dalarö: Huddinge; Nacka: Salem *t. a.*; Sorunda *t. a.*; Torö *t. a.*; Tyresö; Västerhaninge; Ösmo *t. a.* **Sthlmsomr.:** Stockholm; Bromma: Lidingö *t. a.*; Solna *t. a.* **Mälareomr.:** Adelsö; Ed; Ekerö; Fresta; Hammarby; Lofö *t. a.*; Munsö; Sollentuna: Spånga. **Skärgårdsomr.:** Blidö *fl.*; Bo *t. a.*; Djurö: Gustafsberg *t. a.*; Ingarö; Ljusterö; Möja *t. a.*; Nämdö *fl.*; Ornö *t. a.*; Rådmansö *t. a.*; Utö; Vaxholm; Värmdö *t. a.* **Roslagsomr.:** Danderyd *fl.*; Frötuna *t. a.*; Länna *t. a.*; Norrtälje; Riala *t. a.*; Roslagskulla *t. a.*; Täby; Österåker *t. a.*; Östra Ryd.

Alopecurus geniculatus L. × pratensis L.

Sthlmsomr.: Stockholm *Uggelviksskogen 1913*. **Mälareomr.:** Lofö *Hogsta 1891*. **Skärgårdsomr.:** Bo *Sågsjön 1913* (alla uppgifter av N. Sylvén).

Alopecurus geniculatus L. × ventricosus PERS.

Mälareomr.: Lofö *Hogsta 1912* (N. Sylvén).

Alopecurus pratensis L.

a. *Inga uppgifter från:* Norrtälje. — Säkert förbisedd.

Alopecurus pratensis L. × ventricosus PERS.

Skärgårdsomr.: Muskö *Björnholmen 1912* (E. Nordström, granskad av C. Lindman); Nämö *Knaveskär 1913* (S. Selander).

Alopecurus ventricosus PERS. (*Alopecurus nigricans* Horn., *Alopecurus pratensis* L. v. *arundinaceus* POIR.).

Södertörnsomr.: Tyresö *Ekholmen*. **Mälareomr.:** Lofö *Hogsta*. **Skärgårdsomr.:** Djurö *Kroksö*; Ljusterö *Byholm*, *Husarö*, *Idskär*, *Särsö*; Muskö *Björnholmen*; Nämö *yttre äarna*; Utö. **Roslagsomr.:** Frötuna *Sessö* (*Bot. Not. 1843*).

Alyssum calycinum L.

Södertörnsomr.: Dalarö *Dalarö 1875*; Nacka *Danviks krokas 1903*; Österhaninge *Sandemar*. **Sthlmsomr.:** Stockholm *fl.*, *äldsta uppgift: Kristineberg 1850*. Bromma *Minneberg*; Solna *Karlberg*, *Solna kyrkogård 1873*. **Mälareomr.:** Hammarby *Pickhus 1912*; Lofö *Edeby*. **Skärgårdsomr.:** Bo *Eolsudde 1905*; Djurö *Sandhamn 1902*. **Roslagsomr.:** Danderyd *Djursholmstrakten*; Roslagskulla *Gregersboda*, *Östanå 1860*; Östra Ryd *ö. om Bogesund 1878*.

Alyssum incanum L. Se: *Berteroa incana* (L.) DC.**Amarantus blitum L.**

Mell. Söderm.-omr.: Västerlång *Prästgården 1898*. **Södertörnsomr.:** Nacka *Sikla 1913*. **Sthlmsomr.:** Stockholm *fl. 1840-talet—1890-talet*, Brännkyrka *Fågelsången* (*Theod. 1850*). **Roslagsomr.:** Norrtälje *Beateberg ett ex. 1843*. — Ruderatväxt.

Amarantus retroflexus L.

Södertörnsomr.: Nacka *barlastplats vid Hammarby sjö 1900—02*, *Danviks krokas 1894—1900*. **Sthlmsomr.:** Stockholm *Norra Latinläroverkets gård 1890-talet*, *Södermalm 1900*. — Ruderatväxt.

Ambrosia artemisiæfolia L.

Södertörnsomr.: Nacka *Danviks krokas 1892—1900* (F. Aulin). — Införd.

Ambrosia trifida L.

Södertörnsomr.: Nacka *Danviks krokas* (N. W. Netzel). — Barlastväxt.

Ammodenia. Se: *Honkenya*.

Anagallis arvensis L.

Södertörnsomr.: Nacka *St. Sikla* (1880-talet), Sorunda *Fagervik* 1898, *Komministerbostället* 1894, *Prästgården* 1868—92. **Sthlmsomr.:** Stockholm *Beckholmen* 1893, *Rosendal* 1856, *Brännkyrka Sköndalsbro* 1816, *Örby* (*Theod.* 1850); Solna *Stallmästaregården* 1895. **Mälareomr.:** Lofö *Kullen nära Drottningholm*. **Skärgårdsomr.:** Blidö *Furusund* (*Bot. Not.* 1844), *Oxhalsö* 1912; *Djurö Runmarö*; *Värmdö Norra Lagnö* 1895. **Roslagsomr.:** *Danderyd Djursholm ett ex.* 1913.

Anagallis coerulea SCHREB.

Södertörnsomr.: Nacka *Danviks krokar* 1894 o. 1906, *Hammarby sjö* 1901, *Villa Plania* 1913. **Roslagsomr.:** *Danderyd*; *Norrtälje*. — *Införd.*

Anchusa arvensis (L.) M. v. B. Se: *Lycopsis arvensis* L.

Anchusa officinalis L.

Mell. Söderm.-omr.: *Hölö fl.*; *Mörkö*; *Södertälje*; *Trosa landskommun*; *Turinge t. a.* 1871—1910; *Tveta*; *Vårdinge t. a.*; *Västerljung t. a.*; *Väster-Tälje*; *Ytter-Enhörna* 1912; *Ytter-Järna* 1912; *Öfver-Enhörna*; *Öfver-Järna* 1912; *Öster-Tälje*. **Södertörnsomr.:** *Botkyrka* 1907—11; *Dalarö Kolbotten* 1894; *Grödinge kring kyrkan* 1912; *Huddinge t. a.*; *Nacka*; *Salem t. a.*; *Sorunda t. a.*; *Tyresö Kumla*; *Västerhaninge (Fl. Ryby. 1771)*; *Ösmo t. a.*; *Österhaninge Vadet*. **Sthlmsomr.:** *Stockholm fl.*; *Brännkyrka (Fl. Br. 1827)*; *Lidingö fl.*; *Solna t. a.* 1842—1913. **Mälareomr.:** *Adelsö*; *Ed t. a.*; *Ekerö*; *Fresta t. a.* 1912; *Färentuna t. a.* 1902; *Hammarby t. a.* 1912; *Järfälla* 1912; *Lofö t. a.* 1851—1900-talet; *Skå t. a.*; *Sollentuna t. a.*; *Spånga* 1912; *Sånga t. a.* 1902. **Skärgårdsomr.:** *Blidö t. a.*; *Bo t. a.*; *Djurö Runmarö*, *Stafsnsäs*; *Gustafsberg t. a.*; *Ingarö*; *Ljusterö Hummel-mora*, *Ingmarsö*; *Nämdö fl.*; *Ornö t. a.* 1869—1903; *Rådmansö t. s. Kungsgården*, *Örn*; *Utö*; *Vaxholm*; *Värmdö Malma*. **Roslagsomr.:** *Danderyd*; *Frötuna t. a.*; *Länna fl.*; *Norrtälje*; *Riala t. a.*; *Roslagskulla t. a.*; *Österåker t. a.*; *Östra Ryd fl.*

Andromeda polifolia L.

Mell. Söderm.-omr.: *Södertälje*; *Turinge Stada mosse*; *Tveta*; *Vårdinge t. a. i norra delen af sn*; *Öfver-Järna*; *Öster-Tälje*. **Södertörnsomr.:** *Botkyrka Aspen*; *Nacka Ektorps, Erstavik, Lilla Sikla, Lundsjön*; *Salem*; *Sorunda Väggarö*. **Sthlmsomr.:** *Stockholm Djurgården*; *Lidingö Gångsätra (Fl. holm.)*; *Solna Ekhagssjön (Fl. holm.)*. **Mälareomr.:** *Fresta Ekeby*; *Hammarby Brunnby mosse*. **Skärgårdsomr.:** *Bo Kummelnäs*; *Djurö Sandhamn, Stafnsäs*; *Möja Stora Möja*. **Roslagsomr.:** *Frötuna t. a.*; *Riala t. a.*; *Täby Prästgårdens myr*; *Österåker Fersättra, Singö, Teljö o. fl.*; *Östra Ryd Björkby*.

Androsace septentrionalis L.

Mell. Söderm.-omr.: *Mörkö Hörningsholm vid Skansundet*. **Sthlmsomr.:** *Stockholm Norrmalmsbackarna (Näsén 1808)*, *Norrtull 1770*, *Observatoriebacken, Zinkens dam (Theod. flor.)*. **Mälareomr.:** *Ekerö Kersö vid ångbåtsbryggan*; *Färentuna Vendholm*; *Hammarby Skopan*; *Hillersjö Hillersjö kyrka (Theod. 1859)*; *Sånga Öster-Nibble*.

Anemone hepatica L.

a. Inga uppgifter från: *Torö, Trosa stad*. — *Antagligen förbisedd.*
v. glabra FR. **Roslagsomr.:** *Norrtälje Granparken, Kärleksudden*.

Anemone nemorosa L.

a. Inga uppgifter från: *Adelsö*. — *Säkert förbisedd*,

Anemone nemorosa L. × ranunculoides L.

Mell. Söderm.-omr.: Mörkö *Hörningsholm ymnig 1893* (I. Öfverholm).

Anemone pratensis L. (Pulsatilla pratensis MILL.).

Mell. Söderm.-omr.: Mörkö *Hörningsholm, Skansen; Tveta Tvetaberg 1899, Åle 1857; Vagnhärad Husby, nära Fredriksdal; Vårdinge nära kyrkan (Vet. Akad. handl. 1824)—98, Edesta (Vet. Akad. handl. 1824), Sjumarkaland (Hofb. 1852), Säby gårde (Hofb. 1852); Öfver-Järna kyrkan 1866.*

Anemone pulsatilla L. (Pulsatilla vulgaris MILL.).

Mell. Söderm.-omr.: Hölö *Tullgarn; Mörkö Hörningsholm; Södertälje Kanalbanken, Ragnhildsborg; Turinge Nyhammar; Tveta; Vagnhärad nära Fredriksdal; Västerljung Skällberga, Åflingeby; Väster-Tälje; Öfver-Enhörna; Öster-Tälje fl. Södertörnsomr.:* Ösmo *Björsta. Sthlmsomr.:* Bromma *vid kyrkan (Theod. 1850), Riksby; Brännkyrka Skanstull (Fl. Br. 1827); Solna Järfva, Kaninholmen, Ulriksdals allé. Mälareomr.:* Ed *fl.; Ekerö kyrkan; Fresta; Färentuna kyrkan; Hammarby t. a.; Hillersjö fl.; Järfälla kyrkan; Munsö; Sollentuna Rotebro, Sollentuna-holm 1836; Sånge Björnnässkogen, Svartsjö. Roslagsomr.:* Danderyd *Mörby 1843, Svalnäs; Frötuna Östhamra; Täby Näsby o. fl.; Östra Ryd Ullna.*

Anemone ranunculoides L.

Mell. Söderm.-omr.: Hölö *Tullgarn (Theod. flor.); Södertälje Bollshage, Järnvägsstationen, Ragnhildsborg 1872; Turinge Adolfsro, Stada, Sörby, Vibynäs (Vet. Akad. handl. 1824); Tveta; Vagnhärad; Vårdinge fl.; Västerljung Örboholm; Väster-Tälje Lina; Ytter-Enhörna; Ytter-Järna Däderö; Öfver-Enhörna; Öster-Tälje. Södertörnsomr.:* Botkyrka; Huddinge; Nacka *Hästholmen 1861, St. Sikla 1880-0. 1890-talen; Salem fl. Sthlmsomr.:* Stockholm *Djurgården; Bromma Traneberg; Brännkyrka Sättra (Theod. 1850); Solna Ulriksdal 1832—99. Mälareomr.:* Adelsö; Ekerö *Rastaborg (Bot. Not. 1848); Lofö fl.; Munsö fl.; Skå Lullehof; Sånge fl. Roslagsomr.:* Danderyd *Klingsta.*

Anethum graveolens L.

Södertörnsomr.: Nacka *Saltsjöbaden (Sv. bot. tidskr. 1909).* — Förvildad.

Angelica litoralis FR.

Mell. Söderm.-omr.: Hölö *Fridön, Tullgarn; Mörkö; Västerljung Trädgårdsskär. Södertörnsomr.:* Sorunda *Granholmen; Torö Landsort; Västerhaninge Söderby, Vittså; Ösmo Kängsta, Herrön, Nicksta, Yxelön; Österhaninge Sandemar. Sthlmsomr.:* Stockholm *Djurgården; Solna Ulriksdal. Mälareomr.:* Spånga *Råstasjön. Skärgårdsomr.:* Blidö *Furusund, Lilla Furusund, Gåsö, Hakholmarna, Kudoxa, Systrarna, St. Ängsskär; Djurö Munkö, Runmarö, Sandhamn; Ljusterö fl.; Muskö Björnholmen, Elfsnabben; Möja fl.; Nämndö Bullerö; Ornö fl.; Rådmansö fl.; Utö Rånö; Vaxholm t. a.; Värmdö Grindarö, Näktergalén. Roslagsomr.:* Länna *Eknö, Löparö; Norrtälje; Roslagskulla Staboudde, Östanå; Österåker Nyboda holme.*

Angelica silvestris L.

Mell. Söderm.-omr.: Hölö *a.; Mörkö a.; Södertälje; Trosa stad o. landskommun fl.; Turinge Nyhammars kvarn, Ströpsta; Tveta; Vagnhärad fl.; Vårdinge a.; Västerljung; Ytter-Järna; Öfver-Järna; Öster-Tälje. Södertörnsomr.:* Botkyrka *t. a.; Dalarö; Nacka Hästholmen, Saltsjöbaden, Siklaö; Salem; Sorunda t. s.; Torö Landsort; Tyresö Kumlatrakten; Västerhaninge; Ösmo fl.; Österhaninge Sandemar. Sthlmsomr.:* Stockholm *fl.; Brännkyrka fl.; Lidingö; Solna Edsviken, Myr-*

baddet. **Mälareomr.:** Fresta; Hammarby *t. a.*; Järfälla: Spånga. **Skärgårdsomr.:** Blidö *t. a.*; Bo *Kilsviken*; Djurö *fl.*; Gustafsberg *t. a.*; Ingarö *t. a.*; Ljusterö *Brottö*, *Husarö*, *Särsö*; Muskö; Möja *t. a.*; Nämndö *t. a.*; Rådmansö *t. a.*; Utö *fl.*; Vaxholm. **Roslagsomr.:** Danderyd; Frötuna *fl.*; Länna *fl.*; Norrtälje *fl.*; Riala; Roslagskulla *t. a.*; Österåker *fl.*; Östra Ryd *Bogesund*.

v. montana (SCHLEICH.) **Skärgårdsomr.:** Ljusterö *Storskär o. Särsö* (A. Hülfers); Nämndö *Knaveskär* (S. Selander).

Antennaria dioica (L.) GÆRTN. (*Gnaphalium dioicum* L.).

a. Inga uppgifter från: Utö. Säkert förbisedd.

Anthemis arvensis L.

Mell. Söderm.-omr.: Mörkö; Södertälje; Trosa landskommun: Turinge *s. Ströpsta*; Tveta: Vagnhärad *Stensund*; Vårdinge *s.*; Västerljung *Prästgården*; Ytter-Enhörna; Öfver-Enhörna; Öster-Tälje. **Södertörnsomr.:** Dalarö *s. Kolbotten*; Grödinge *fl.*; Huddinge *Prästgården 1855*; Nacka *Nacka 1865, Nackatrakten (Thed. 1850)*; Salem *fl.*; Sorunda *a.*; Torö *a.*; Tyresö; Ösmo *a.* **Sthlmsomr.:** Stockholm »*ej sällsynt*» (*Næzén 1808*), *s. 1840-talet (Wikstr. 1840)*, *Roslagstull (Flor. holm.)*, *inga senare uppgifter*; Bromma; Brännkyrka; Lidingö *a.*; Solna *Mellan-Färfva*. **Mälareomr.:** Adelsö; Ekerö; Lofö *a.*; Sånge *fl.* **Skärgårdsomr.:** Blidö *s.*; Bo *fl.*; Djurö *Sandö, Stafsnäs*; Gustafsberg *s. Långsunda*; Ingarö; Ljusterö *Brottö, Särsö*; Nämndö *t. a.*; Ornö *t. a.*; Rådmansö *a.*; Utö *Rånö 1875, Utö*; Värmdö *Fågelbro, Norra Lagnö*. **Roslagsomr.:** Danderyd *Djursholmstrakten*; Frötuna *t. a.*; Länna *t. a.*; Norrtälje *a.*; Riala *t. a.*; Roslagskulla *kyrkan, Gregersboda, Gunnboda*; Österåker *t. a.*; Östra Ryd.

Anthemis cotula L.

Mell. Söderm.-omr.: Mörkö (*Ekstr. 1828*). **Södertörnsomr.:** Botkyrka *Prästgården och Lilla Tumba (Thed. 1856)*, *Tumba (Thed. flor.)*; Dalarö *Dalarö (Thed. 1850)*; Nacka *Danviks krok 1898, kvarnen Tre Kronor 1913*. **Sthlmsomr.:** Stockholm »*mycket allmän*» (*Næzén 1808*), *Norrholm 1830-talet, Värtan 1913*. **Mälareomr.:** Lofö *Drottningholm vid Kanton (Thed. 89)*, »*Svartsjölandet*» (*Thed. flor.*).

Anthemis ruthenica M. B.

Södertörnsomr.: Nacka *Danviks krok 1913* (N. Sylvén). **Skärgårdsomr.:** Djurö *Sandhamn 1906—13* (N. Sylvén). — Införd.

Anthemis tinctoria L.

Mell. Söderm.-omr.: Hölö *fl.*; Södertälje; Turinge *t. s.*; Tveta *Almnäs*; Vagnhärad *Stensund*; Vårdinge *t. a.*; Västerljung *a.*; Ytter-Enhörna; Ytter-Järna; Öfver-Enhörna; Öfver-Järna; Öster-Tälje. **Södertörnsomr.:** Botkyrka *a.*; Dalarö; Grödinge *fl.*; Huddinge *a.*; Nacka *Erstavik, Nacka 1851*; Salem *Rönninge*; Sorunda *t. a.*; Torö *t. a.*; Tyresö *t. a.*; Ösmo *t. a.* **Sthlmsomr.:** Stockholm *fl. mest äldre uppgifter från 1840—50-talet*; Bromma; Brännkyrka *Farstanäs o. Hägersten (Fl. holm.)*; Lidingö *fl.*; Solna *a.* **Mälareomr.:** Adelsö; Ed *t. a.*; Ekerö *fl.*; Fresta *a.*; Färentuna *a.*; Hammarby *t. a.*; Hillersjö *a.*; Järfälla; Lofö *fl.*; Skå *a.*; Sollentuna *t. a.*; Spånga; Sånge *a.* **Skärgårdsomr.:** Blidö *t. a.*; Bo *Rörsundsvik*; Djurö *Runmarö, Sandö*; Gustafsberg *a.*; Ingarö; Ljusterö *Brottö, Hummel Mora, Husarö, Särsö*; Nämndö *fl.*; Rådmansö *a.*; Utö *Utö, Rånö 1875*; Vaxholm; Värmdö *a.* **Roslagsomr.:** Danderyd *Djursholmstrakten*; Frötuna; Länna *t. a.*; Norrtälje; Riala; Roslagskulla *Brudnäs o. fl.*; Täby; Österåker *t. a.* Östra Ryd *fl.*

f. discoidea (WILLD.). **Mell. Söderm.-omr.:** Öster-Tälje *Hall* (O. Hagström).

f. discolor FR. **Mell. Söderm.-omr.:** Öster-Tälje *Glasberga*.

Anthoxanthum odoratum L.

a.—t. a. Inga uppgifter från: Munsö, Norrtälje. — Säkert förbisedd.

Anthriscus cerefolium (L.) HOFFM. (*Cerefolium sativum* Bess.).

Mell. Söderm.-omr.: Mörkö *Hörningsholm* (Ekstr. 1828), 1869; Vårdinge *Hjortsberga*; Västerljung *Prästgården*. **Sthlmsomr.:** Stockholm fl., endast äldre uppgifter. *Biskopsudden* 1829, *Friesens park* (där utgången enl. Thed. 1859), *Kungsholmen* 1863, *Norrtullsgatan o. Tjärhofsgatan* (Thed. 1859), *Södermalm* 1855.

Anthriscus silvestris (L.) HOFFM. (*Cerefolium silvestre* Bess.).

a. i alla socknar.

f. colorata MORT. **Mell. Söderm.-omr.:** Hölö *Staf* (J. W. Hamner); Vagnhärad *Åda* (J. W. Hamner); Vårdinge *Hjortsberga, Prästgården* (A. Torssander).

Anthyllis vulneraria L.

Mell. Söderm.-omr.: Hölö *Ledarön, Rökestad, Tullgarn, Valåker*; Mörkö; Södertälje; Trosa landskommun *Borsö, Gålö*; Tveta; Vårdinge t. a. i socknens mellersta del; Västerljung *Källvik*; Ytter-Enhörna: Öfver-Enhörna: Öster-Tälje. **Södertörnsomr.:** Botkyrka t. s. *Tullinge stn.*; Dalarö *Smådalarö*; Huddinge t. s. *Skärholmen*; Nacka fl.; Salem *Rönninge*; Sorunda fl. *Berga, Stora Vika*; Tyresö fl.; Västerhaninge; Ösmo *Nynäshamn*. **Sthlmsomr.:** Stockholm (*Næzén* 1808), *Dockan, Fiskartorpet* (Thed. 1850); Bromma *kyrkan* (Thed. 1850); Brännkyrka *Gröndal o. Liljeholmen* (Thed. 1850), *Hägersten*; Lidingö *Bosön, Mölna* (Fl. holm.); Solna fl. **Mälareomr.:** Färentuna fl.; Hammarby fl.; Lofö fl.; Munsö; Sollentuna *Kummelby*; Spånga *norr om kyrkan*; Sånge fl. **Skärgårdsomr.:** Blidö fl.; Bo *Kummelnäs*; Djurö *Runmarö*; Gustafsberg fl.; Ingarö; Ljusterö *Brottö*; Möja L. *Möja vid Södermöja, St. Möja vid Berg, Ramsmorä*; Ornö t. a.; Rådmansö *Rådmanby*; Utö; Värmdö fl. **Roslagsomr.:** Danderyd *Djursholmstrakten, nära Näsby stn*; Frötuna t. a.; Länna t. a.; Riala *Grytinge*; Roslagskulla *Gregersboda*; Österåker *Hästholmen, Tegelbruket, Tuna*; Östra Ryd *vid Säbyfjärden*.

Apera spica venti P. B. Se: *Agrostis spica venti* L.**Apium ammi** (JACQ.) UEB.

Södertörnsomr.: Nacka *Saltsjökvärn* 1904 (H. Witte). **Sthlmsomr.:** Stockholm *Djurgårdsdockan* 1901 (Bot. Not. 1904). — Barlastväxt.

Aquilegia vulgaris L.

Mell. Söderm.-omr.: Södertälje; Turinge *Nykvarns gård o. vid Turingeån*; Tveta; Vårdinge fl.; Väster-Tälje *Kiholm*; Öfver-Enhörna: Öster-Tälje. **Södertörnsomr.:** Botkyrka *Tullinge*; Dalarö *Aspön* 1878; Huddinge *Balingsta*; Nacka fl.; Salem *Bergaholm, Hvitsand, Högtorp*; Sorunda fl.; Tyresö *Tyresö park*; Västerhaninge; Ösmo fl. **Sthlmsomr.:** Stockholm *Biskopsudden* 1860, *Djurgården o. Marieberg* (Wikstr. 1840), *Skuggan*; Bromma *Traneberg, Ulfsunda, Åkeshof* 1843; Brännkyrka *Liljeholmen, mellan Blommensberg o. Vinterviken* (Wikstr. 1840); Lidingö *Mölna*; Solna *Beylons park* 1863, *Karlbergs park* 1875, *Ulriksdal*. **Mälareomr.:** Ekerö *Ekebyhofs park*; Fresta *Ekeby*; Hammarby *Brunnby o. fl.*; Lofö fl.; Sånge *Svartsjö park*. **Skärgårdsomr.:** Blidö *Ekudden, Furusund, Lilla Furusund på Yxlö*; Bo *Lännersta* (Wikstr. 1840); Gustafsberg *Farsta* (Wikstr. 1840), *Långsundavikens södra strand*; Ingarö *Beatelund, Bergvik o. fl.*; Nämndö *Västankvik*; Utö *Utö*. **Roslagsomr.:** Danderyd *sydvästra delen*; Norrtälje; Roslagskulla *Brudnäs, Vira, Östanå*; Täby *Näsby park*; Österåker *Hulten, Margretelund, Smedby*; Östra Ryd *Rydboholm*.

Arabis arenosa (L.) SCOP.

Mell. Söderm.-omr.: Turinge s. *Nykvarns gård*; Vårdinge s. *Högtorp*. **Södertörnsomr.:** Botkyrka *Flottsbro* (Thed. flor.), *Hamra gjuteri*; Nacka *Darviks*

krokar 1913, Neglinge; Salem torpet Ormsätra under Ladvik; Sorunda vid järnvägsstation. Sthlmsomr.: Stockholm *Experimentalfältet 1913, Skeppsholmen 1872, Ropsten o. Valdemarsudden 1852; Lidingö Fjäderholmarna 1839; Solna Nya kyrkogården (SV. hörnet), Tomtebodan. Mälareomr.:* Lofö *Drottningholm (Thed. flor.). Skärgårdsomr.:* Bo, Djurö *Runmarö (Långvik); Utö Utö 1872. Roslagsomr.:* Danderyd *Enebyberg, Mörby, Stocksund 1913; Norrtälje vid hamnen; Riala 1 km. V om kyrkan, Kuseboda, Prästsvedjan; Roslagskulla Dalen, Gregersboda, Kulla kyrka, Östanå; Österåker Grötbacken, Hjelmsäter, Storvreten, Teljö, Undal.*

Arabis glabra BERNH. Se: *Turritis glabra* L.

Arabis hirsuta (L.) SCOP.

Mell. Söderm.-omr.: Hölö *kyrkan, Ledarön; Mörkö; Södertälje; Trosa; Tvetå; Vårdinge t. a.; Västerljung Dalbyö, Hållsviken; Öfver-Enhörna; Öfver-Järna fl.; Öster-Tälje. Södertörnsomr.:* Botkyrka *t. s. Tullinge; Dalarö fl.; Nacka Siklaön, Stubbsund; Salem; Sorunda t. a.; Torö t. a.; Västerhaninge; Ösmo t. a. Sthlmsomr.:* Stockholm *Djurgården, Fiskartorpet, Experimentalfältet; Bromma fl.; Brännkyrka fl.; Lidingö Katrinelund; Solna t. a. Mälareomr.:* Ekerö; Järfälla *Riddersvik; Lofö fl.; Munsö; Sollentuna Edsberg; Spånga Öhr. Skärgårdsomr.:* Blidö *t. a.; Bo Kummelnäs; Djurö Runmarö, Stafsnäs; Gustafsberg t. a.; Ingarö t. a.; Ljusterö; Möja fl.; Nämdö fl.; Ornö t. a.; Rådmansö t. a.; Utö; Wärmdö Fågelbro, Grindarö, Storholmen. Roslagsomr.:* Danderyd *Djursholmstrakten; Frötuna t. a.; Norrtälje fl.; Riala; Roslagskulla t. a.; Österåker t. a.; Östra Ryd t. a. v. glabra* L. (*Arabis sudetica* Tausch.). **Södertörnsomr.:** Sorunda *St. Vika. Skärgårdsomr.:* Djurö *Gatan på Runmarö; Utö gruvorna. — Alltid på kalk. v. sagittata* (BERT.) DC. **Mell. Söderm.-omr.:** Mörkö (*Hofb. 1852*).

Arabis thaliana L. Se: *Stenophragma thalianum* (L.) Cel.

Arctium minus SCHKUHR. (*Lappa minor* DC.).

Mell. Söderm.-omr.: Hölö *Bökesta, Tullgarn, Åby; Mörkö; Södertälje; Trosa landskommun; Turinge fl.; Tvetå; Vagnhärad Stensund; Vårdinge a.; Västerljung a.; Väster-Tälje; Ytter-Järna; Öfver-Enhörna; Öfver-Järna; Öster-Tälje. Södertörnsomr.:* Dalarö; Grödinge *fl.; Nacka fl.; Salem; Sorunda; Tyresö; Västerhaninge; Österhaninge. Sthlmsomr.:* Stockholm *Danvikstull 1851, Gåsgränd 1843, Roslagstull 1850, Sabbatsberg 1839, Värtan; Bromma; Brännkyrka; Lidingö a.; Solna a. i norra delen. Mälareomr.:* Adelsö *fl.; Ekerö; Järfälla Löfsta; Lofö fl.; Sänga kyrkan 1857, Svartsjö. Skärgårdsomr.:* Blidö *fl.; Djurö Runmarö vid Vånö; Ingarö; Ljusterö Brotto, Husarö; Muskö; Möja Lilla o. Stora Möja; Nämdö; Ornö t. a.; Rådmansö t. a.; Utö; Vaxholm; Wärmdö fl. Roslagsomr.:* Danderyd *sydv. delen; Frötuna fl.; Länna t. a.; Norrtälje; Roslagskulla Gregersboda, Vira; Österåker t. a.; Östra Ryd kyrkan.*

Arctium minus SCHKUHR. × **tomentosum** MILL.

Mell. Söderm.-omr.: Öster-Tälje *Hall* (J. Berggren). **Södertörnsomr.:** Nacka *Danviks krokar 1913* (E. Ekman). **Sthlmsomr.:** Stockholm *Ringvägen 1913* (E. Ekman).

Arctium nemorosum LEJ. (*Lappa intermedia* Reich., *Lappa nemorosa* Koern.).

Södertörnsomr.: Grödinge *t. a. vid vägen från Tumba; Sorunda fl. i mellersta och norra delen. Skärgårdsomr.:* Blidö *Gåsö. Roslagsomr.:* Danderyd *sydv. delen.*

Arctium officinale (ALL.). (*Lappa major* Gärtn., *Lappa officinalis* All.).

Mell. Söderm.-omr.: Hölö kyrkan, *Nackunga*; Södertälje; Tveta; Öster-Tälje. **Södertörnsomr.:** Nacka *Danviken, Danviks krok*; Sorunda *Fituna 1870, Källsta kvarn, Norra Rangsta*. **Sthlmsomr.:** Stockholm *Sofiahemmet, Manilla (Thed. 1850)*; Solna *Karlberg o. Nya kyrkogården (Thed. 1850)*. **Mälareomr.:** Ekerö *Menhamra, Skytteholm 1848*; Färentuna *Färingön 1848*. **Skärgårdsomr.:** Djurö s.; Värmdö *Norrnäs*.

Arctium tomentosum MILL. (*Lappa tomentosa* Lam.).

Mell. Söderm.-omr.: Hölö *Tullgarn*; Södertälje; Trosa landskommun; Turinge a.; Tveta; Vagnhärad; Vårdinge *Hjortsberga*; Västerljung fl.; Ytter-Enhörna; Öster-Tälje. **Södertörnsomr.:** Dalarö fl.; Huddinge *Fullersta*; Nacka *Stora Sikla 1848*; Salem; Sorunda t. a.; Tyresö *Kumlatrakten, Solberga 1877*; Ösmo t. a. **Sthlmsomr.:** Stockholm a.; Bromma; Brännkyrka; Lidingö a. **Mälareomr.:** Färentuna a.; Hammarby a.; Hillersjö a.; Lofö a.; Skå a.; Sånga a. **Skärgårdsomr.:** Blidö t. a.; Bo *Rörsundsvik*; Djurö; Gustafsberg a.; Ingarö; Ljusterö *Brottö, Hummelmora*; Möja *Stora Möja*; Ornö; Rådmansö t. a.; Vaxholm; Värmdö a. **Roslagsomr.:** Danderyd *sydvästra delen*; Norrtälje a.; Roslagskulla t. a.; Österåker t. a.

Arctostaphylos uva ursi (L.) SPRENG.

Mell. Söderm.-omr.: Hölö fl.; Mörkö t. s.; Södertälje t. a.; Trosa landskommun *Tallskär*; Turinge fl.; Vårdinge a.; Västerljung *Löfdal, mellan Gise o. Stubbhagen*; Väster-Tälje a.; Öfver-Enhörna. **Södertörnsomr.:** Botkyrka t. a.; Dalarö fl.; Grödinge a.; Huddinge t. a.; Nacka fl.; Salem; Sorunda a.; Västerhaninge; Ösmo *Herrön, Nynäshamn*; Österhaninge. **Sthlmsomr.:** Bromma a.; Brännkyrka t. a.; Lidingö a.; Solna *Hagaparken 1897, senare ej återfunnen, Ulriksdal*. **Mälareomr.:** Adelsö fl.; Ed t. a.; Fresta fl.; Hammarby t. a.; Järfälla; Lofö fl.; Sollentuna; Spånga. **Skärgårdsomr.:** Bo fl.; Djurö *Runmarö, Sandhamn, Sandö, Stafsnäs*; Gustafsberg fl.; Ingarö a.; Ljusterö *Hummelmora, Särsö*; Muskö; Nämdö; Ornö t. a.; Utö a.; Värmdö. **Roslagsomr.:** Danderyd *Djursholmstrakten*; Roslagskulla fl.; Österåker *Flaxenvik, Kvarnsjön, Lervik, Åby*; Östra Ryd *mellan kyrkan o. Rydbo station*.

Arenaria serpyllifolia L.

Mell. Söderm.-omr.: Hölö fl.; Mörkö; Södertälje; Trosa landskommun; Turinge a.; Tveta; Vagnhärad; Vårdinge a.; Västerljung fl.; Ytter-Enhörna; Ytter-Järna; Öfver-Enhörna; Öfver-Järna; Öster-Tälje. **Södertörnsomr.:** Dalarö; Grödinge; Nacka *Danviks krok* *Kyrkbacken*; Salem; Sorunda a.; Torö; Tyresö; Västerhaninge; Ösmo; Österhaninge. **Sthlmsomr.:** Stockholm a.; Bromma a.; Brännkyrka; Lidingö a.; Solna a. **Mälareomr.:** Adelsö a.; Ekerö *Kersö, Träkvissta*; Färentuna a.; Hillersjö a.; Järfälla; Lofö a.; Munsö; Skå a.; Sollentuna *Rotsunda*; Spånga; Sånga a. **Skärgårdsomr.:** Blidö a.; Bo fl.; Djurö *Munkö, Runmarö, Stafsnäs*; Gustafsberg a.; Ingarö a.; Ljusterö *Brottö, Husarö, Särsö*; Möja *Stora Möja*; Nämdö; Ornö a.; Rådmansö a. *även på Svenska Högarna*; Utö; Vaxholm; Värmdö a. **Roslagsomr.:** Danderyd *Djursholmstrakten*; Frötuna a.; Länna; Norrtälje a.; Riala a.; Roslagskulla a.; Österåker a.

Arenaria trinervia L. Se: *Moehringia trinervia* (L.) Clairv.

Armeria elongata (HOFFM.) KOCH. Se: *Statice armeria* L.

Arnoseris minima (L.) SCHW. o. KOERTE.

Sthlmsomr.: Solna *Haga park (Bot. Not. 1866)*. — Införd.

Arrhenatherum elatius (L.) M. & K. (Avena elatior L.).

Mell. Söderm.-omr.: Hölö *t. a.*; Mörkö *fl.*; Södertälje: Turinge *s. Nykvarns stn.*; Tveta; Vårdinge *fl.*; Västerljung; Ytter-Enhörna; Öfver-Enhörna. **Södertörnsomr.:** Huddinge; Nacka *fl.*; Salem; Sorunda *a.*; Torö *a.*; Ösmo *a.* **Sthlmsomr.:** Stockholm *a.*; Brännkyrka *a.*; Lidingö *a.*; Solna *a.* **Mälareomr.:** Ed; Fresta; Färentuna *a.*; Hammarby *a.*; Hillersjö *a.*; Järfälla; Lofö *fl.*; Skå *a.*; Sollentuna *fl.*; Sånge *a.* **Skärgårdsomr.:** Blidö *fl.*; Bo *fl.*; Ingarö; Ljusterö *Treklymsen*; Möja *fl.*; Rådmansö *t. a.*; Utö *Rånö, Utö*; Vaxholm; Värmdö *Fågelbro, Grindarö*. **Roslagsomr.:** Danderyd *a.*; Frötuna *Klockstapelsbacken*; Roslagskulla *Gregersboda, Östanå*.

Artemisia absinthium L.

Mell. Söderm.-omr.: Hölö *fl.*; Mörkö; Södertälje: Trosa stad o. landskommun *fl.*; Turinge *fl.*; Tveta: Vagnhärad: Vårdinge *t. a.*; Västerljung *fl.*; Öfver-Järna; Öster-Tälje. **Södertörnsomr.:** Botkyrka *t. a.*; Dalarö *t. a.*; Grödinge; Huddinge *fl.*; Nacka *Stora Sikla 1848*; Salem; Sorunda *t. a.*; Tyresö; Västerhaninge; Ösmo *fl.*; Österhaninge. **Sthlmsomr.:** Stockholm *fl.*; Brännkyrka; Lidingö *a.*; Solna *Ulriksdal 1864*. **Mälareomr.:** Adelsö; Ed *t. a.*; Ekerö *Kersö*; Fresta *t. a.*; Hammarby *t. a.*; Hillersjö; Järfälla *t. a.*; Lofö *fl.*; Munsö; Sollentuna *t. a.*; Spånga; Sånge *Filippi, Sundby*. **Skärgårdsomr.:** Blidö *fl.*; Djurö *fl.*; Gustafsberg *Gustafsberg*; Ingarö; Ljusterö *Brottö, Hummelmora, Husarö*; Muskö *s. kring kyrkan*; Möja *fl.*; Nämndö *t. s.*; Ornö *t. a.*; Rådmansö *t. a.*; Utö; Vaxholm *Rindö by*; Värmdö *t. a.* **Roslagsomr.:** Danderyd *Djurholmstrakten, Stockby 1848*; Frötuna; Länna *fl.*; Norrtälje: Riala *Kusboda*; Roslagskulla *t. a.*; Österåker *fl.*; Östra Ryd *Bogesund*.

Artemisia austriaca JACQ.

Skärgårdsomr.: Djurö *Sandö å barlastplats 1898* (E. Nordström)—1913. — Införd.

Artemisia campestris L.

Mell. Söderm.-omr.: Hölö *fl.*; Mörkö *Skansen*; Turinge *s. Fjälla hage*; Vagnhärad *Källvik*; Vårdinge *fl.*; Västerljung *Hällsviken, Kyrkbacken, Vårdkasberget*; Öfver-Järna. **Södertörnsomr.:** Huddinge *t. a.*; Salem *Korpberget*; Sorunda *fl. i mellersta delen*; Torö *a.*; Tyresö; Ösmo *t. a.* **Sthlmsomr.:** Stockholm *fl.*; Bromma *Riksby*; Brännkyrka *Årsta*; Solna *fl.* **Mälareomr.:** Adelsö; Ed *t. a.*; Ekerö *Kersö*; Fresta *fl.*; Färentuna *Nolsta*; Hammarby *t. a.*; Järfälla; Lofö *fl.*; Munsö; Sollentuna *t. a.*; Spånga; Sånge *Österby*. **Skärgårdsomr.:** Djurö *Sandö, Stafsnäs, Storö*; Nämndö *fl.*; Ornö *Våmbkobben*. **Roslagsomr.:** Danderyd; Frötuna *Nolsta*; Täby *Näsby*; Östra Ryd *mellan kyrkan o. Rydbo station*.

Artemisia vulgaris L.

Mell. Söderm.-omr.: Hölö *Tullgarn, Åbynäs*; Mörkö; Södertälje: Trosa *fl.*; Turinge *a.*; Tveta; Vagnhärad *Stensund*; Vårdinge *a.*; Västerljung *a.*; Väster-Tälje; Ytter-Enhörna; Ytter-Järna; Öfver-Järna; Öster-Tälje. **Södertörnsomr.:** Botkyrka *t. a.*; Grödinge *a.*; Huddinge *t. a.*; Nacka *a.*; Salem *Rönninge*; Sorunda *Berga*; Tyresö; Västerhaninge; Ösmo *Nynäs, Tottnäs*. **Sthlmsomr.:** Stockholm *a.*; Bromma; Brännkyrka; Lidingö *fl.*; Solna *a.* **Mälareomr.:** Adelsö; Ed *t. a.*; Ekerö *Kersö*; Fresta *fl.*; Färentuna *a.*; Hammarby *fl.*; Hillersjö *a.*; Järfälla *fl.*; Lofö *t. a.*; Munsö; Skå *a.*; Sollentuna *t. a.*; Spånga; Sånge *a.* **Skärgårdsomr.:** Blidö *s. Svartlöga*; Djurö *s. Runmarö, Sandö*; Gustafsberg *Gustafsberg*; Ingarö; Ljusterö *Byholm, Idskär*; Möja *Angödomen*; Rådmansö *a.*; Utö; Vaxholm; Värmdö. **Roslagsomr.:** Danderyd *sydv. delen*; Länna *a.*; Norrtälje *a.*; Roslagskulla *t. a.*; Österåker *a.*; Östra Ryd *Bogesund, Säby*. — Säkert mångenstädes förbisedd.

v. coarctata (J. H. AF FORS). **Mell. Söderm.-omr.:** Hölö *Åbynäs*; Västerljudung *Röfvargrundet o. Långholmen i Hällsviken*. **Södertörnsomr.:** Torö *Herrhamra*. **Sthlmsomr.:** Stockholm *Norrtull*. **Skärgårdsomr.:** Blidö *fl.*; Djurö *Sandhamn*; Ljusterö *Treklumsen*; Nämndö; Möja *Ljusskär, Mødskär o. fl.*; Rådmansö *fl.*

Arundo phragmites L. (*Phragmites communis* Trin.).

a. i alla socknar.

Asparagus officinalis L.

Södertörnsomr.: Nacka *Dufnäs park (Thed. 1850)*. **Sthlmsomr.:** Stockholm *Djurgården, Bergielund*; Brännkyrka *Orhem (Thed. flor.)*; Lidingö *Mölna o. Tranholmen (Thed. flor.)*. **Mälareomr.:** Hillersjö *holme utanför Sundsudd*; Lofö *Edeby*. **Skärgårdsomr.:** Utö *Utö gruvor*. — Torde kunna vara vild åtminstone å Utö.

Asperugo procumbens L.

Mell. Söderm.-omr.: Hölö *Tullgarn*; Mörkö; Södertälje; Tveta; Vagnhärad *Stensund, Stockvik*; Vårdinge *Hjortsberga 1886, senare utgången*; Västerljudung *Folkvik*; Öfver-Enhörna; Öster-Tälje. **Södertörnsomr.:** Dalarö *Dalarö*; Nacka *Danviken, St. Sikla o. fl.*; Salem; Sorunda *t. s. Karta*; Torö *t. s. Landsort*; Västerhaninge; Ösmo *Herrön*. **Sthlmsomr.:** Stockholm *fl.*; Bromma *fl.*; Brännkyrka *Liljeholmen, Löfholmen*; Lidingö *fl.*; Solna *Haga, Karlberg*. **Mälareomr.:** Ekerö *Kersö*; Färentuna *s. Vendholm*; Lofö *Kungshatt*. **Skärgårdsomr.:** Blidö *fl.*; Djurö *Runmarö, Sandö, Stafsnäs*; Gustafsberg *t. s.*; Ingarö; Ljusterö *Byholm, Brotto*; Muskö *Björnholmen*; Nämndö *Bullerö, Västanvik*; Ornö *Bodal, Västanvik*; Rådmansö *t. s. Asken, Rådmanby*; Utö; Värmdö *Malma*. **Roslagsomr.:** Danderyd *Djursholm, Långängen*; Norrtälje.

Asperula odorota L.

Mell. Söderm.-omr.: Hölö *Tullgarn, Ångsnäset*; Mörkö; Tveta *s. Tvetaberg*. **Södertörnsomr.:** Botkyrka; Dalarö *vägen till Smådalarö*; Nacka *Danviken (Næzen 1808)—1875, Helveteshälan, Neglinge, L. Nyckelvik 1853, mellan Ektorp o. St. Nyckelvik 1911, Sikla 1875*; Salem *Korpberget, Viksberg 1864*; Sorunda *s. Ramsholmen*; Tyresö *Tyresö*; Västerhaninge (*Fl. Ryby. 1771*), *Häringe*; Ösmo; Österhaninge. **Sthlmsomr.:** Stockholm *Blockhusudden, Djurgårdsbrunn*; Brännkyrka *Skarpneck och Skrubhaviken 1840*; Solna *Ulriksdal*. **Mälareomr.:** Järfälla *Gåsberget 1853*; Lofö *Kersö*. **Skärgårdsomr.:** Blidö *Gåsen vid Gräskö 1908, Lustigkulle o. Skomakarängen (Bot. Not. 1863)*, *Yxlö*; Bo *St. Björknäs 1840*, *Rörsundsvik*; Djurö *Runmarö, Munkö*; Gustafsberg *Klubbudden vid St. Tjustvik, Långsunda*; Ingarö *Forsvik, Långträsk, Storängsudd*; Ljusterö *Dyviken, Särsö*; Muskö *Kapellholmen 1856*; Möja *Hemö, Ramsoraö, St. Möja vid Saltvik, Storö, Västerö*; Nämndö *Lindberget, Västerby, Västerängen*; Ornö *Svinock (Thed. 1859)*, *Västanvik*; Rådmansö *Asken i Furusundsffjärden*; Utö *Ångsholmen*; Vaxholm *Tynningö*; Värmdö *Fågelbro*. **Roslagsomr.:** Frötuna *Sessö (Bot. Not. 1843)*; Länna *Hysingsvik*; Österåker *Nykvärn*.

Asperula tinctoria L.

Mell. Söderm.-omr.: Hölö *kyrkan, Ledarön, Tullgarn*; Mörkö; Trosa landskommun »*Trosa skärgård*»; Tveta *Bränninge, Tvetaberg*; Vagnhärad *Furuholmen, Åda*; Vårdinge *fl. å kalkgrund*; Västerljudung *Ekebonäs, Lindbacken, Örboholm*. **Södertörnsomr.:** Botkyrka *Tumba*; Salem *Hvitsand, Högantorp, Korpberget, Viksberg*. **Sthlmsomr.:** Stockholm *Olofsdals egendom vid Norrtullsgatan (Wikstr. 1840)*. **Mälareomr.:** Hillersjö *Vendholm*; Sänga *Sundby, Vänersnäs*. **Skärgårdsomr.:** Nämndö *t. a. på norra Nämndö*.

Asplenium filix femina BERNH. Se: *Athyrium filix femina* (L.) Roth.

Asplenium ruta muraria L.

Mell. Söderm.-omr.: Hölö *Fridö, Ledarö*; Mörkö *Doftskär, Oaxen*; Trosa landskommun *Gålö*; Vagnhärad *Furuholms udde, Klubben, Skorvan, Stensund, Åda*; Vårdinge *Edesta, Hjortsberga, Långbro, Usta o. fl. å kalkgrund*; Västerljung *Viknäs, Vårdkasberget*; Ytter-Järna *Dåderö*. **Södertörnsomr.:** Nacka *Danviksbergen*; Sorunda t. s. *Karta, St. Vika*. **Sthlmsomr.:** Stockholm *Ingemarshef o. Tanto (Thed. flor.)*. **Skärgårdsomr.:** Djurö *Runmarö vid Lerkila o. Nore*; Nämdö *fl. på norra Nämdö o. på skären*; Ornö *Mörby sjövetar*; Utö *Kroka*.

Asplenium septentrionale (L.) HOFFM.

Mell. Söderm.-omr.: Mörkö: Turinge s. *Kråkhoppet, Lillberget*; Vagnhärad *Stensund*; Vårdinge t. a.; Västerljung *Vårdkasberget*; Ytter-Järna; Öfver-Enhörna; Öfver-Järna. **Södertörnsomr.:** Botkyrka *fl.*; Dalarö *Smådalarö o. fl.*; Huddinge *fl.*; Nacka *Nacka hästhage, Saltsjöbaden*; Salem; Sorunda t. a.; Torö t. a.; Tyresö; Västerhaninge; Ösmo t. a.; Österhaninge. **Sthlmsomr.:** Stockholm *fl.*; Bromma *fl.*; Brännkyrka t. a.; Lidingö t. a.; Solna t. a. **Mälareomr.:** Hammarby t. a.; Järfälla *Löfsta, Ridderövik*; Lofö *fl.* **Skärgårdsomr.:** Blidö t. s. *Blidö, Furusund, Yxlö*; Bo *fl.*; Djurö *Runmarö, Stafsnäs o. fl.*; Gustafsberg t. a.; Ingarö; Ljusterö *Folpö*; Muskö; Möja *Ramsmorö, L. Möja norra delen, St. Möja, Storö*; Nämdö t. a.; Ornö t. a.; Utö *Rånö, Utö*; Vaxholm; Värmdö t. a. **Roslagsomr.:** Danderyd t. a.; Roslagskulla *Gregersboda*; Österåker t. a.

Asplenium septentrionale (L.) HOFFM. × **trichomanes** L.
(*Asplenium breynii* Retz., *Asplenium germanicum* Weis).

Mell. Söderm.-omr.: Mörkö *Pålsundet*; Tveta *Bränninge*; Vagnhärad *Källvik, Lundby*; Vårdinge *fl. Hjortsberga, Höglundshagen, Prästgården, Usta, Vassudden*; Västerljung s. *Vårdkasberget*. **Södertörnsomr.:** Nacka *Danviken (Hn flor. 1820)*, Nacka *hästhage*; Salem *Korpberget (Bot. Not. 1843)*; Sorunda *Stennäs*; Torö *Ankarudden, Skärnö*; Österhaninge *Björnö, Gålö*. **Sthlmsomr.:** Stockholm *Kungsholmslandet nära Tranebergsbro, Sabbatsberg (Næzen 1808)*, *Tanto (Hn. flor. 1820)*; Bromma *Traneberg*; Lidingö *på holme i St. Värtan*; Solna *mellan Ekelund och Nytomta, Ulriksdal (A. J. Retzius 1771)*. **Mälareomr.:** Lofö *Kungshatt*. **Skärgårdsomr.:** Djurö *Runmarö*; Gustafsberg *Långsunda vid Kvarnberget*; Möja *St. Möja vid Berg, Hamn, Långvikskilen och Ulfvik, L. Möja på Fornby holme, Storö*; Nämdö *norra udden*; Ornö; Utö; Vaxholm *Rindö*; Värmdö *Fågelbro, Grindarö, Malma*. **Roslagsomr.:** Norrtälje *Beateberg (Bot. Not. 1844)*.

Asplenium trichomanes L.

Mell. Söderm.-omr.: Hölö a.; Mörkö: Turinge s. *Kråkhoppet*; Vagnhärad *Stensund*; Vårdinge a.; Västerljung *Vårdkasberget*; Ytter-Järna; Öfver-Enhörna. **Södertörnsomr.:** Botkyrka *Tullinge*; Dalarö *Smådalarö o. fl.*; Nacka *Nacka hästhage, Saltsjöbaden*; Salem *Rönninge*; Sorunda a.; Torö a.; Ösmo a. **Sthlmsomr.:** Stockholm *Södra bergen*; Bromma t. a.; Brännkyrka; Solna a. **Mälareomr.:** Ekerö *Kersö*; Hammarby t. a.; Järfälla *Ridderövik*; Lofö t. a. **Skärgårdsomr.:** Blidö *fl.*; Bo *fl.*; Djurö *Runmarö, Stafsnäs*; Gustafsberg *Lagnö, Långsunda*; Ingarö; Muskö; Möja *fl.*; Nämdö a.; Ornö *fl.*; Rådmansö *Rådmanby*; Utö a.; Vaxholm t. a.; Värmdö *Fågelbro*. **Roslagsomr.:** Länna t. a.; Roslagskulla *Gregersboda*; Österåker *Lervik, Åby o. fl.*

Aster salicifolius SCHOLL. (*Aster salignus* Willd.).

Södertörnsomr.: Nacka *Skuru 1904*. **Sthlmsomr.:** Stockholm *Djurgårdsbrunn o. Djurgårdsslätten, Humlegården (Thed. flor.)*, *Kräftriket 1867—98*; Lidingö 1889. — Förvildad.

Aster tripolium L.

Mell. Söderm.-omr.: Hölö *a.*; Mörkö *a.*; Trosa landskommun *a.*; Tveta; Vagnhärad; Västerljung *t. a.*; Öster-Tälje *Halls holme*. **Södertörnsomr.:** Dalarö *Dalarö 1875, Korsholmen 1874*; Nacka *Erstavik 1850, Saltsjöbaden*; Sorunda *fl.*; Torö *a.*; Tyresö *Tyresö 1878*; Västerhaninge (*Fl. Ryby. 1771*); Ösmo *t. a.*; Österhaninge *t. a.* **Sthlmsomr.:** Stockholm *Fiskartorpet 1826*; Lidingö *Lidingö 1847, Tranholmen 1863*. **Skärgårdsomr.:** Blidö *a.*; Djurö *fl.*; Gustafsberg *t. a.*; Ingarö; Ljusterö *fl.*; Möja *a.*; Nämdö *fl.*; Ornö *fl.*; Rådmansö *t. a.*; Värmdö *t. a.* **Roslagsomr.:** Danderyd *Långängen 1849*; Länna *fl.*; Norrtälje *1874*; Roslagskulla *fl.*; Österåker *fl.*; Östra Ryd *Rydboholm vid Värtan*.

Astragalus glycyphyllus L.

Sthlmsomr.: Stockholm *Djurgårdsbrunn och Sabbatsberg (Thed. 1850)*; Lidingö *en lokal på östra delen (C. O. Boije af Gennäs)*.

Athamanta libanotis L. (Libanotis montana Crantz).

Mell. Söderm.-omr.: Hölö *Kjulsta, Tullgarn*; Mörkö; Trosa landskommun *nära Åda 1852, Ytterstene*; Turinge *Nykvarn, St. Stäket 1845*; Vårdinge *fl.*; Väster-Tälje *Lina*; Öster-Tälje *Hall*. **Södertörnsomr.:** Huddinge *Prästgården (Thed. 1850), mellan Balingsta och Ågesta 1840*; Nacka *Dockan (Thed. 1850), Nacka 1859*; Västerhaninge (*Fl. Ryby. 1771*); Ösmo *mellan Ålby och Valsjö, mellan Målby och Valsjö*. **Sthlmsomr.:** Bromma *Ulfsunda (Thed. 1850)*; Brännkyrka *Blommensberg (Thed. 1850), Fågelsången 1825, Älfsjö 1842*. **Mälareomr.:** Färentuna *fl.*; Hillersjö *fl.*; Lofö *Edeby 1852*; Munsö; Sollentuna *Nytorp*; Sånge *fl.* **Skärgårdsomr.:** Blidö *s. Blidö*; Gustafsberg *Aspvik (Thed. 1850)*, Ösby; Möja *Stora Möja vid Berg*; Rådmansö *t. s. Kungsgården, Rådmanby, Västerö, Åkerö*. **Roslagsomr.:** Frötuna *Mellingeholm*; Norrtälje *Bryggården (Fl. Telg. bor. 1847), mellan staden och Lunda*; Roslagskulla *s. Stabo udde*; Täby *Näsby stn.*; Österåker *Långsjön 1913, Teljö 1878*.

Athyrium filix femina (L.) ROTH (Asplenium filix femina Bernh.).

Mell. Söderm.-omr.: Hölö *a.*; Trosa *fl.*; Turinge *a.*; Vagnhärad *Källvik*; Vårdinge *a.*; Västerljung *a.*; Ytter-Enhörna; Ytter-Järna. **Södertörnsomr.:** Dalarö *a.*; Nacka *t. a.*; Grödinge *t. a.*; Salem; Sorunda *a.*; Torö *a.*; Tyresö; Ösmo *a.*; Österhaninge *a.* **Sthlmsomr.:** Stockholm; Bromma *a.*; Brännkyrka *a.*; Lidingö *a.*; Solna *a.* **Mälareomr.:** Adelsö; Ed *t. a.*; Ekerö; Fresta *t. a.*; Hammarby *t. a.*; Järfälla; Lofö *Kungshatt*; Sollentuna; Spånga. **Skärgårdsomr.:** Blidö *fl.*; Bo *t. a.*; Djurö; Gustafsberg *t. a.*; Ingarö; Ljusterö *a.*; Muskö; Möja *t. a.*; Ornö *a.*; Rådmansö *a.*; Utö *a.*; Vaxholm *Rindö a.*; Värmdö *a.* **Roslagsomr.:** Danderyd *a.*; Frötuna *a.*; Länna; Riala; Roslagskulla *a.*; Österåker *t. a.*; Östra Ryd *t. a.*

Atriplex hortense L.

Mell. Söderm.-omr.: Vårdinge *Karltorp vid Mölnbo 1891*; Västerljung *Prästgården*. **Södertörnsomr.:** Sorunda *vid torp öster om Fagerviks skola i trädgårdsland 1898*. **Sthlmsomr.:** Stockholm *Södermalm i Björns trädgård*. **Skärgårdsomr.:** Gustafsberg *Långsunda*. **Roslagsomr.:** Danderyd *Djursholm*; Frötuna *Björnö (Bot. Not. 1844)*. — Förvildad.

Atriplex latifolium WG. (Atriplex hastatum L.).

Mell. Söderm.-omr.: Hölö *Tullgarn*; Mörkö *Långö*; Södertälje *Näset*; Vagnhärad *Stensund*; Västerljung *Karlsdal, Hållsviken*. **Södertörnsomr.:** Sorunda *Fäll-*

näs; Torö Skeppsmor; Ösmo Färflotta, Nynäshamn. **Sthlmsomr.:** Stockholm Djurgårdsstränderna, Klara sjö, Träsket (Thed. 1850); Bromma; Lidingö; Solna Brunnsvikens strand. **Skärgårdsomr.:** Djurö Sandhamn; Gustafsberg; Ljusterö fl.; Muskö Lacka; Möja Hararna, Långviksskären på Västerö; Nämndö Bullerö; Rådmansö Brantharen; Utö; Värmdö.

v. deltoideum (BAB.). **Skärgårdsomr.:** Möja Långviksskären på Västerö (S. Selander).

Atriplex litorale L.

Mell. Söderm.-omr.: Öster-Tälje Hall. **Sthlmsomr.:** Stockholm Beckholmen 1873, Kastellholmen, Klara sjö (Thed. 1850). **Skärgårdsomr.:** Blidö s. Furusund (Bot. Not. 1844), Svartlöga 1890; Djurö Sandhamn; Möja Långvik; Rådmansö s. mellan Gräddö och Björkö öra.

Atriplex patulum L.

a.—t. a. Inga uppgifter från: Fresta, Färentuna, Hillersjö, Ingarö, Lofö, Muskö, Möja, Skå, Sollentuna, Torö, Trosa stad, Tyresö, Västerhaninge, Väster-Tälje, Österhaninge. — Antagligen förbisedd.

v. angustifolia (J. E. SM.) ASCHERS. **Mell. Söderm.-omr.:** Öster-Tälje Hall (O. Hagström); Sorunda *t. a.* (J. G. Laurell); Ösmo *t. a.* (J. G. Laurell). **Sthlmsomr.:** Stockholm Beckholmen (A. Berlin); Bromma (E. Du Rietz). **Skärgårdsomr.:** Ljusterö Särso (A. Hülfers).

Atriplex prostratum BOUCH.

Mell. Söderm.-omr.: Västerljung Karlsdal; Öfver-Enhörna Horn. **Södertörnsomr.:** Torö *t. a.*; Ösmo *t. a.* **Skärgårdsomr.:** Blidö Gäsö; Ljusterö Idskärskobben, Jungfruskär, Löfskär, Särso; Utö.

Atropis distans (L.) GRISEB. (*Glyceria distans* Wg.).

Mell. Söderm.-omr.: Mörkö Hörningsholm; Vagnhärad Stensund; Västerljung Hållsviken. **Södertörnsomr.:** Nacka Danviken o. fl.; Torö *t. a.*; Ösmo *t. a.* **Sthlmsomr.:** Stockholm fl.; Lidingö Ekholmsnäs. **Mälareomr.:** Munsö; Skå Edeby (Bot. Not. 1843); Sänga s. **Skärgårdsomr.:** Blidö Kudoxa, Oxhalsö vid Kalvhagen, Systrarna, Yxlö; Djurö; Gustafsberg Gustafsberg; Ljusterö Idskär, Husarö, Särso; Muskö Björnholmen; Möja Ljusskär, St. Möja vid Löka; Nämndö fl.; Rådmansö *t. a.*; Utö Nätarö, Rånö, Alö; Värmdö Gällö. **Roslagsomr.:** Österåker Lervik.

Avena elatior L. Se: *Arrhenatherum elatius* (L.) M. & K.

Avena flavescens L. Se: *Trisetum flavescens* (L.) P. B.

Avena fatua L.

Mell. Söderm.-omr.: Mörkö (Ekstr. 1828); Västerljung Kyrkskolan och Prästgården, senare utgången (A. Ekström). **Södertörnsomr.:** Nacka Villa Plania 1913 (E. Ekman). **Mälareomr.:** Munsö (K. Bohlin). — Införd.

Avena pratensis L.

Mell. Söderm.-omr.: Hölö *a.*; Mörkö *t. s.*; Södertälje Lilla Bergshyddan; Trosa *a.*; Turinge *a.*; Tveta Almnäs stn; Vagnhärad Stensund, Tomta; Vårdinge *a.*; Västerljung; Ytter-Enhörna; Ytter-Järna. **Södertörnsomr.:** Botkyrka *a.*; Huddinge; Nacka; Salem; Sorunda *a.*; Torö *a.*; Tyresö; Västerhaninge; Ösmo *a.*; Österhaninge. **Sthlmsomr.:** Stockholm *t. a.*; Bromma; Lidingö Tranholmen; Solna *a.* **Mälareomr.:** Ekerö; Fresta *a.*; Färentuna *a.*; Hammarby *a.*; Hillersjö *a.*; Lofö

a.; Munsö; Skå *a.*; Sollentuna *Skansen*; Spånga *t. a.*; Sånge *a.* **Skärgårdsomr.:** Blidö *fl.*; Gustafsberg *t. a.*; Ljusterö *fl.*; Möja *Stora Möja*; Nämndö *fl.*; Ornö *t. a.*; Rådmansö *a.*; Utö *a.*; Vaxholm; Värmdö *fl.* **Roslagsomr.:** Danderyd *t. a.*; Frötuna *t. a.*; Länna *fl.*; Riala *t. a.*; Roslagskulla *a.*; Österåker *t. a.*; Östra Ryd *fl.*

Avena pubescens HUDS.

Mell. Söderm.-omr.: Hölö *a.*; Södertälje; Trosa stad o. landskommun; Turinge *a.*; Tveta *a.*; Vårdinge *a.*; Västerlång *a.*; Väster-Tälje; Ytter-Enhörna; Ytter-Järna; Öfver-Järna; Öster-Tälje. **Södertörnsomr.:** Botkyrka *t. a.*; Huddinge; Nacka *t. a.*; Salem; Tyresö; Ösmo *t. a.* **Sthlmsomr.:** Stockholm *fl.*; Brännkyrka; Lidingö *fl.*; Solna *a.* **Mälareomr.:** Ed *a.*; Fresta *a.*; Färentuna *a.*; Hammarby *a.*; Hillersjö *a.*; Munsö; Skå *a.*; Sollentuna; Sånge *a.* **Skärgårdsomr.:** Blidö *a.*; Bo *t. a.*; Djurö; Gustafsberg *a.*; Ingarö; Ljusterö; Möja; Nämndö; Ornö *a.*; Rådmansö *a.*; Utö; Värmdö. **Roslagsomr.:** Danderyd *a.*; Frötuna *a.*; Länna *a.*; Riala *a.*; Roslagskulla *a.*; Täby; Österåker *a.*; Östra Ryd.

f. glabra FR. **Skärgårdsomr.:** Ljusterö *Idskär, Hjälpskär* (A. Hülfers).

Baldingera arundinacea DUM. Se: *Phalaris arundinacea* L.

Ballota nigra L.

Södertörnsomr.: Nacka *Danviken*. **Sthlmsomr.:** Stockholm (*gamla Bergielund* (*Theod. flor.*), *Karlbergsallé 1878, Rörstrand 1862*; Bromma *Ulfunda* (*Theod. flor.*). **Skärgårdsomr.:** Vaxholm (*Theod. flor.*).

v. foetida (LAM.). **Sthlmsomr.:** Stockholm *Kastellholmen* (*Theod. 1850*)—*1896, Djurgårdsslätten o. Valdemarsudde* (*Theod. 1857*), *Allmänna gränd* (*Theod. flor.*), *Thedenius trädgård, Karlbergsallé 1878*.

Balsamita vulgaris WILLD.

Mell. Söderm.-omr.: Vårdinge *Gällsta 1901, Nibble båtsmanstorp 1901*. **Södertörnsomr.:** Sorunda *Grönsö vid gamla bryggan 1897*. **Mälareomr.:** Ed *kyrkogården 1912*. **Skärgårdsomr.:** Blidö *Yxlö 1889*; Djurö *Sandö*; Ljusterö *Särsö*. **Roslagsomr.:** Österåker *Teljö vid Mosstugan 1901*. — Förvildad.

Barbarea lyrata (GILIB.) ASCH. (*Barbarea vulgaris* R. Br.).

Mell. Söderm.-omr.: Hölö *fl.*; Södertälje; Trosa landskommun; Turinge *Nykvärn stn, Vibynäs*; Tveta; Vagnhärad *Stockvik*; Vårdinge *a.*; Västerlång; Öfver-Enhörna; Öfver-Järna; Öster-Tälje. **Södertörnsomr.:** Botkyrka *t. a.*; Dalarö *fl.*; Huddinge *t. a.*; Nacka *t. a.*; Salem; Sorunda *a.*; Torö; Västerhaninge *Häringe*; Ösmo *a.*; Österhaninge. **Sthlmsomr.:** Stockholm *fl.*; Bromma *a.*; Brännkyrka *t. a.*; Lidingö *a.*; Solna *t. a.* **Mälareomr.:** Ed *a.*; Ekerö; Fresta *a.*; Färentuna *t. a.*; Hammarby *a.*; Hillersjö *t. a.*; Järfälla; Lofö *a.*; Munsö; Skå *t. a.*; Sollentuna *a.*; Spånga; Sånge *t. a.* **Skärgårdsomr.:** Blidö *s. Almvik, Glyxnäs*; Bo *Skurubro*; Djurö *t. a.*; Gustafsberg *a.*; Ingarö *a.*; Ljusterö *Brottö, Särsö*; Muskö; Nämndö; Ornö *Sundby*; Rådmansö *a. även på Svenska Högarne*; Utö *Rånö, Utö*; Värmdö *a.* **Roslagsomr.:** Danderyd; Frötuna *a.*; Länna; Norrtälje; Roslagskulla *fl.*; Täby; Österåker *a.*

v. arcuata (OPIZ) RCHB. **Södertörnsomr.:** Sorunda *Fagerviksskogen 1898* (J. G. Laurell); Ösmo *Tottnäs 1899* (J. Berggren). **Sthlmsomr.:** Stockholm *Friesens park o. Täcku udden* (*Theod. 1850*); Brännkyrka *Sandsborg* (*Theod. 1859*); Lidingö *Mölna 1906* (G. Täckholm). **Mälareomr.:** Adelsö *Björkö* (*Theod. 1850*).

Barbarea stricta ANDRZ.

Mell. Söderm.-omr.: Hölö *Åbynäs*; Trosa stad; Vårdinge *t. a.*; Västerlång *t. a. på yttre skären*. **Södertörnsomr.:** Botkyrka *t. s. Tullinge vid sjön*; Dalarö

Smådalarö; Nacka fl.; Ösmo Herrön. Sthlmsomr.: Stockholm *Djurgården, Djurgårdsbrunn; Bromma Nockeby; Brännkyrka Enskede; Lidingö Ekholmsnäs, Missionsskolan, Mölna brygga; Solna t. a. Mälareomr.:* Hammarby; Lofö fl.; Munsö Lötén; Sollentuna *Skansen; Spånga Råsta. Skärgårdsomr.:* Blidö *holmar norr och öster om Blidö, St. Ängsskär; Bo Sågsjön o. fl.; Djurö; Ingarö fl.; Ljusterö Byholm, Idskär, Storskär; Möja t. a. på yttre skären; Nämdö Bullerö, Nämdö och på skären; Ornö fl.; Rådmansö Råfsnäs, Söderarm och på yttre skären; Utö Rånö. Roslagsomr.:* Danderyd *sydv. delen; Norrtälje; Österåker Garnsviken, Gillmyra.*

Bellis perennis L.

Mell. Söderm.-omr.: Vårdinge fl. **Södertörnsomr.:** Dalarö *Vadviken; Nacka St. Nyckelviken (Theod. flor.), Svindelsvik; Sorunda fl.; Ösmo fl. Sthlmsomr.: Stockholm *Bellevue, Djurgården vid Rosendal och Täckå Udden (Theod. flor.). Mälareomr.:* Hammarby *Skälby; Lofö Drottningholm (Theod. flor.), Kersö, Kungshatt; Sånge Svartsjö park. Skärgårdsomr.:* Blidö *Oxhalsö; Djurö Runmarö; Gustafsberg Långsunda; Ingarö Didriksdal; Rådmansö Gräddö. Roslagsomr.:* Östra Ryd *Bogesund (Theod. flor.), Rydboholm 1864. — Sannolikt endast förvildad.**

Berberis vulgaris L.

Mell. Söderm.-omr.: Hölö fl.; Mörkö; Södertälje; Trosa stad o. landskommun; Turinge t. a.; Tvetå; Vagnhärad fl.; Vårdinge t. a.; Västerljung; Ytter-Enhörna; Ytter-Järna t. s.; Öfver-Enhörna; Öfver-Järna; Öster-Tälje. **Södertörnsomr.:** Botkyrka t. s.; Dalarö fl.; Grödinge *Marieberg; Huddinge t. s.; Nacka fl.; Salem; Sorunda t. a.; Tyresö fl.; Ösmo t. a.; Österhaninge. Sthlmsomr.:* Stockholm fl.; Bromma t. a.; Brännkyrka fl.; Lidingö fl.; Solna t. a. **Mälareomr.:** Adelsö; Ed t. a.; Ekerö; Fresta t. a.; Färentuna t. a.; Hammarby t. a.; Hillersjö t. a.; Järfälla; Lofö t. a.; Skå t. a.; Sollentuna t. a.; Spånga; Sånge t. a. **Skärgårdsomr.:** Blidö t. a.; Bo *Kilsviken, Tegelön, Sågsjön; Djurö t. s. Munkö, Runmarö vid Långvik. Storö; Gustafsberg t. a.; Ingarö; Ljusterö fl.; Möja Långviksskären på Västerö; Nämdö fl.; Rådmansö t. s. Asken, Kapellskär; Utö Rånö, Utö; Vaxholm t. a.; Värmdö t. a. Roslagsomr.:* Danderyd fl.; Frötuna t. a.; Länna fl.; Norrtälje; Riala; Roslagskulla t. a.; Täby; Österåker t. a.; Östra Ryd t. a.

Berteroa incana (L.) DC. (Alyssum incanum L., Farsetia incana R. Br.).

Mell. Söderm.-omr.: Södertälje fl. *1890-talet; Turinge kyrkan, Nykvarn o. Prästgården 1903; Tvetå; Vårdinge Hjortsberga 1895, 1902; Öfver-Enhörna; Öster-Tälje. Södertörnsomr.:* Botkyrka; Dalarö s.; Huddinge *Huddinge stn. 1890-tal.; Nacka Danviks krokar 1862, Ektorps, Nacka 1903; Saltsjökvärn 1906 (Sv. bot. tidskr. 1909); Österhaninge Stegsholm 1880-tal. Sthlmsomr.:* Stockholm t. a., *äldsta uppgifter från 1830—40-talet; Solna fl. Mälareomr.:* Lofö *Kungshatt. Skärgårdsomr.:* Blidö *Köpmanholm 1901; Djurö Runmarö, Sandhamn 1902—13; Gustafsberg Kyrkogården 1891; Värmdö Fågelbro, Malma, Ålstäket 1913. Roslagsomr.:* Danderyd *sydv. delen; Norrtälje banvallen; Österåker Åsätra. — Ruderatväxt.*

Betonica. Se: Stachys.

Betula nana L.

Södertörnsomr.: Salem »*Viksbergs hälsobrunn, i senare tid ej återfunnen*» (Hofb. 1852). **Roslagsomr.:** Täby rikligt på en mosse 2,5 km ONO om stn 1912 (M. Engstedt). *Ej över 18 m. ö. h.*

Betula nana L. × pubescens EHRH.

Roslagsomr.: Täby s. på samma lokal som *B. nana* 1912 (E. Ekman).

Betula pubescens EHRH. (Betula odorata Bechst.)

Mell. Söderm.-omr.: Hölö; Turinge *fl.*; Vårdinge *t. a.*; Västerljug; Öfver-Järna. **Södertörnsomr.:** Botkyrka *fl.*; Dalarö *t. s.*; Huddinge *t. a.*; Nacka *Neglinge*; Salem; Sorunda *t. a.*; Tyresö; Ösmo *t. a.* **Sthlmsomr.:** Stockholm *Konradsberg*; Bromma *t. a.*; Brännkyrka; Lidingö; Solna. **Mälareomr.:** Fresta *t. s.*; Hammarby *t. s.*; Lofö *t. a.*; Spånga. **Skärgårdsomr.:** Blidö *t. s.*; Bo *Tegelön*; Djurö *Runmarö vid Svartträsk o. fl.*; Gustafsberg *t. a.*; Ljusterö; Möja *fl.*; Nämdö; Ornö *Hufvudskär*; Rådmansö *t. a.* **Roslagsomr.:** Roslagskulla *t. a.*; Täby; Österåker; Östra Ryd *fl.* — Synes vara tämligen sällsynt, dock sannolikt mångenstädes förbisedd; bör eftersökas!

v. ambigua (HAMPE). **Skärgårdsomr.:** Ljusterö *Särsö* (A. Hülfers).

v. carpatica W. & K. **Skärgårdsomr.:** Blidö *St. Ängsskär* (J. W. Hamner); Ljusterö *Särsö* (A. Hülfers).

v. glutinosa (WALLR.). **Skärgårdsomr.:** Ljusterö *Särsö* (A. Hülfers); Möja *Stornassen* (A. Hülfers).

v. microphylla HN. **Mälareomr.:** Färentuna *Mofjärd* (Thed. 1850).

Betula verrucosa EHRH.

a. i alla socknar.

Bidens cernua L.

Mell. Söderm.-omr.: Vårdinge *t. a.*; Västerljug *t. s.* *Sille skog*. **Södertörnsomr.:** Nacka *Danvikstull, Dufnäs, Svindelsvik*; Salem; Sorunda *fl.*; Västerhaninge. **Sthlmsomr.:** Stockholm *fl.*, *äldsta uppgifter från 1840-talet*; Bromma *Tranebergsbro* (Thed. 1850), *Ulfunda*; Brännkyrka *fl.*; Lidingö *Stockbysjön*; Solna *Brunnsviken, Mellan-Färfva, Tomteboda, Ulriksdal*. **Mälareomr.:** Ed *t. a.*; Fresta *fl.*; Hammarby *t. a.*; Sollentuna *fl.*; Sånge *Svartsjö*. **Roslagsomr.:** Norrtälje; Täby *Rönninge*; Österåker *Garnsviken*; Östra Ryd *Säby*.

v. radiata REICHARD. **Sthlmsomr.:** Stockholm *Djurgårdsbrunn* (Wikstr. *mskr.*).

Bidens tripartita L.

Mell. Söderm.-omr.: Hölö *Tullgarn, Åby kvarn*; Mörkö; Södertälje; Turinge *fl.*; Vagnhärad *Stensund*; Vårdinge *a.*; Västerljug *a.*; Ytter-Järna *kyrkan*; Öster-Tälje. **Södertörnsomr.:** Botkyrka *t. a.*; Dalarö *Vadgölen*; Huddinge *Fullersta*; Nacka *fl.*; Salem; Sorunda *fl.*; Tyresö *Kumlatrakten*; Ösmo *Nynäshamn*. **Sthlmsomr.:** Stockholm *t. a.*; Bromma *a.*; Brännkyrka *Brännkyrkasjön*; Lidingö *Kyrkviken, Stockby*; Solna *Färfva*. **Mälareomr.:** Lofö *fl.*; Skå *t. a.*; Sånge *Svartsjö*. **Skärgårdsomr.:** Blidö *s. Oxhalsösjön*; Djurö; Gustafsberg *a.*; Ingarö; Ljusterö *Brottö*; Möja *Stora Möja*; Ornö; Rådmansö *Kungsgården*; Utö; Vaxholm; Värmdö *Grindarö, Lillsved, Malmsjön*. **Roslagsomr.:** Danderyd *Djursholms-trakten*; Länna *fl.*; Norrtälje; Roslagskulla *fl.*; Täby *Vallentunasjön, Viggbyholm*; Österåker *fl.*; Östra Ryd *fl.* — Antagligen mångenstädes förbisedd.

Blitum bonus henricus MEY. Se: *Chenopodium bonus henricus* L.

Blitum capitatum L.

Sthlmsomr.: Stockholm *Djurgården* (Thed. 1850), *Bondegatan* (Thed. 1850). **Roslagsomr.:** Danderyd *Långängen* (A. Berlin.) — Införd.

Blitum rubrum RICII. Se: *Chenopodium rubrum* L.

Blitum virgatum L.

Södertörnsomr.: Nacka *Danviken, Danviks krokar 1901*. **Sthlmsomr.:** Stockholm *fl., äldsta uppgifter från 1820-tal. Lidingö Gångsätra 1912; Solna Karlberg, Ulriksdal (Wikstr. 1840)*. **Mälareomr.:** »Svartsjölandet» (*Thed. flor.*). — Införd.

Botrychium lunaria L.

Mell. Söderm.-omr.: Hölö *Åbynäs; Mörkö; Trosa landskommun Gålö, Stensund; Turinge Nykvarn; Tveta Bränninge; Vårdinge fl.; Västerljung Lilla Tofsö; Öster-Tälje Hall*. **Södertörnsomr.:** Dalarö *Dalarö; Salem; Sorunda fl.; Västerhaninge; Ösmo fl.* **Sthlmsomr.:** Stockholm *Lidingöbro värdshus o. norra Djurgården (Thed. 1859). Uggevik; Brännkyrka Fredriksdal, Mörtviken, Skanstull (allt enl. Thed. 1859); Lidingö fl.* **Mälareomr.:** Hammarby *Pickhus, Skälby, Strandsborg; Munsö; Spånga Öhr.* **Skärgårdsomr.:** Blidö *fl.; Bo Rörsundsvik; Djurö fl.; Gustafsberg V. Ekedal (Thed. 1859), Långsunda; Ingarö Beatelund; Möja L. Möja vid Varfviken, St. Möja vid Fornby, Ramsoraö; Ornö Vargvik, Västanvik; Rådmansö fl.; Utö gruvan; Vaxholm Tynningö, Vaxholm (Thed. 1859); Värmdö fl.* **Roslagsomr.:** Länna *Tranbacken; Roslagskulla Gregersbodatrakten; Österåker fl.; Östra Ryd Rydbo, Säby.*

Botrychium matricariæ (SCHR.) SPRENG. (*Botrychium rutaceum* Sw., *Botrychium ternatum* Sw.).

Mell. Söderm.-omr.: Ytter-Järna *Dåderö*. **Södertörnsomr.:** Dalarö *mellan Kolbotten och Dalarö; Sorunda Sjövik; Tyresö Tyresö; Österhaninge Sandemar, Tjursjön.* **Skärgårdsomr.:** Djurö *Djurö, Kroksö, Runmarö, Stafsnäs, Sandö; Möja St. Möja vid Ingarsviken; Rådmansö In-Fredel.*

Botrychium ramosum (ROTH) ASCH. (*Botrychium matricariæ-folium* A. Br., *Botrychium rutaceum* Willd.).

Södertörnsomr.: Grödinge *Marieberg (Thed. 1859); Salem 1889 (K. Almgren); Österhaninge Gålö vid Sunnansund (Thed. flor.), Kolbotten vid vägen till Dalarö 1882 (G. Söderberg).* **Skärgårdsomr.:** Ljusterö *Hjälpskär 1912 (A. Hülfers).*

Bowlesia tenera SPRENG.

Södertörnsomr.: Nacka *Saltsjökvärn (Bot. Not. 1904)*. **Sthlmsomr.:** Stockholm *Djurgårdsdocken 1901 (Bot. Not. 1904)*. — Införd.

Brachypodium pinnatum (L.) P. B.

Mell. Söderm.-omr.: Vårdinge *Sjunda (Thed. flor.), Svartkärret 1902, Sörskogen*. **Södertörnsomr.:** Huddinge *Balingsta (Thed. 1859)*. **Sthlmsomr.:** Stockholm *Djurgården 1841, Experimentalfältet 1841, Skuggan 1850*. **Mälareomr.:** Hammarby; Hillersjö *Vendholm (Bot. Not. 1843); Lofö Kungshatt 1844; Sänga Sundby 1859, Svartsjö (Bot. Not. 1843)*. **Skärgårdsomr.:** Djurö *Munkö, Runmarö; Gustafsberg Farsta (Thed. 1859); Rådmansö Rödlöga Storskärgård, Ut-Fredel 1912*. **Roslagsomr.:** Danderyd *Svalnäs; Länna Hammarby, Landsboda, Slängsboda; Roslagskulla Stabo udde, Östanå; Östra Ryd Bogesund (Thed. 1859)*.

Brachypodium silvaticum (HUDS.) R. & S.

Mell. Söderm.-omr.: Hölö *Tegneby holme; Mörkö Egelsvik; Trosa landskommun Snöholmen; Vårdinge Nysund*. **Sthlmsomr.:** Brännkyrka *Drefviken (Thed. flor.)*. **Mälareomr.:** Lofö *Kungshatt (Thed. 1859), Skräddarholmen (Thed. 1859)*. **Skärgårdsomr.:** Blidö *Karlsborg; Djurö; Ljusterö fl. Byholm, Ekskär, Nickö, Oxkobben; Möja fl. Ramsoraö, Stora Möja, Storö, Västerö*. **Roslagsomr.:** Österåker *Margretelund, Österskär.*

Brassica campestris L.

Mell. Söderm.-omr.: Mörkö; Turinge s. *Nykvarn 1910*; Vårdinge s. *Sjunda torp*; Västerljung *Prästgården*. **Södertörnsomr.:** Botkyrka t. a. *1911*; Dalarö; Nacka *Danviken 1901*, *Saltsjökvärn 1906*; Salem *Rönninge 1907*; Sorunda *Blistaby 1890-talet*; Västerhaninge; Ösmo. **Sthlmsomr.:** Stockholm *Djurgården (Thed. 1859)*, *Hästgardeskasern, Klara sjö (Thed. 1850)*, *Träsktorget 1884*; Bromma t. a.; Lidingö *Brevik 1892*, *Larsberg (Thed. 1859)*; Solna *Haga 1902*, *Stallmästaregården (Thed. 1859)*. **Mälareomr.:** Ed fl.; Fresta fl.; Hammarby t. a.; Lofö t. a.; Sollentuna fl. **Skärgårdsomr.:** Blidö *Blidö*; Bo *Kummelnäs*; Djurö *Runmarö, Stafsnäs*; Gustafsberg t. s.; Ljusterö *Brottö, Särsö*; Muskö (*Thed. 1859*); Rådmansö t. a.; Utö *Utö*. **Roslagsomr.:** Norrtälje *1843*.

Brassica juncea (L.) COSS. (*Brassica lanceolata* Lange).

Södertörnsomr.: Nacka *Danviken 1898* (G. Lindmark) o. senare. — Införd.

Brassica napus L.

Mell. Söderm.-omr.: Mörkö *Oaxen 1852*. **Södertörnsomr.:** Nacka *Danviks krokur 1902*, *St. Sikla (Thed. 1850)*. **Sthlmsomr.:** Stockholm *Barnängen (Thed. 1859)*, *Kungsholmen (Thed. 1850)*, *Ladugårdsgärdet, Ropsten, Vanadislundan 1893*; Brännkyrka *Liljeholmen 1891*, *Sköndalsbro (Thed. 1850)*; Solna *Karlberg 1850*. **Skärgårdsomr.:** Möja L. *Möja vid Strömmen på ruderatplats, endast 1911*; Nämndö (*Thed. 1850*); Ornö *1852*. **Roslagsomr.:** Länna *Pänningby 1913*; Norrtälje; Roslagskulla *Brudnäs 1899*. — Åtminstone på flertalet lokaler införd. **v. napobrassica** (L.). **Södertörnsomr.:** Nacka *Saltsjökvärn 1906*. **Sthlmsomr.:** Stockholm *Värtan 1906*. — Förvildad.

Brassica nigra (L.) KOCH (*Melanosinapis communis* Sch. & Sp.).

Södertörnsomr.: Nacka *Danviks krokur 1906 o. 1913*. **Sthlmsomr.:** Stockholm *Beckholmen 1875*, *Klara sjö 1851*, *Rackarbergen 1872*, *Skanstull (Thed. 1850)*, *Stadsgården 1850*, *Tanto 1884*. **Skärgårdsomr.:** Blidö *Furusund (Fl. Telg. bor. 1847)*.

Brassica rapa L. (*Brassica campestris* L. v. *rapa* L.).

Södertörnsomr.: Nacka *Saltsjökvärn (Sv. bot. tidskr. 1909)*. — Förvildad.

Brassica tenuifolia BAILL. Se: *Diplotaxis tenuifolia* (L.) DC.**Brassica tenuifolia** BAILL * **muralis** HUDS. Se: *Diplotaxis muralis* (L.) DC.**Briza media** L.

a.—t. a. *Inga uppgifter från:* Dalarö, Grödinge, Trosa stad. — Säkert förbisedd.

f. **albida** LEJ. **Södertörnsomr.:** Sorunda *Ramsholmen*; Torö *Lyktan, Väster-Oxnö*. **Sthlmsomr.:** Bromma *Minneberg*. **Mälareomr.:** Hammarby fl. **Skärgårdsomr.:** Blidö fl.; Ljusterö *Särsö*.

Bromus arvensis L. (*Festuca arvensis* (L.) Krok o. Almqu.)

Mell. Söderm.-omr.: Mörkö (*Ekstr. 1828*); Trosa stad *1890*. **Södertörnsomr.:** Nacka *Danviken 1902*; Salem; Västerhaninge (*Fl. Ryby. 1771*). **Sthlmsomr.:** Stockholm (*Næzén 1808*), *Djurgården, Haga 1884*, *Norrtull 1850*, *Skanstull 1830*, *Värtan 1902*; Brännkyrka *Långsjön 1847*; Lidingö *Kyrkviken, Stockby*;

Solna *Ellenshill 1850, mellan Frösunda och Järfva 1841, Öfver-Järfva 1863.*
Mälareomr.: Sollentuna *Tegelhagen 1902.* **Skärgårdsomr.:** Djurö. **Roslagsomr.:** Österåker *Mora.*

Bromus benekeni (LGE) SYME (*Festuca aspera* (Murr.) M. & K.,
Schedonorus asper (Murr.) Lilja).

Södertörnsomr.: Nacka *Danviken, St. Nyckelviken; Salem Viksberg; Tyresö Tyresö; Västerhaninge Häringe; Ösmo Herrön.* **Sthlmsomr.:** Stockholm *Experimentalfältet.* **Mälareomr.:** Ekerö *Käggeholm på Lillön; Sånge Svartsjö park.* **Skärgårdsomr.:** Bo nära *Skurusund; Djurö Djurö; Möja fl.; Utö Rånö; Värmdö Vindö.* **Roslagsomr.:** Frötuna *Sessö; Länna Hysingsvik.*

Bromus commutatus SCHRAD. (*Festuca mollis* (L.) * *racemosa* (L.)).

Mell. Söderm.-omr.: Vårdinge *Säby o. Vahlsta 1888 (i flerårig vall).* **Södertörnsomr.:** Nacka *Danviks krokar.* **Roslagsomr.:** Länna *Bodal; Riala Kusboda; Norrtälje.*

Bromus erectus HUDS. (*Festuca erecta* (Huds.) Wallr., *Schedonorus erectus* (Huds.) Lilja).

Mell. Söderm.-omr.: Vårdinge *Säby 1888; Västerljung Erikslund 1893.* **Sthlmsomr.:** Stockholm *Marieberg 1876; Brännkyrka Gröndal 1828—1871; Lidingö Tranholmen (Theod. flor.); Solna Karlberg 1899, Ulriksdal 1851.* **Mälareomr.:** Ekerö *Lillön vid Käggeholm (Theod. 1859); Lofö Drottningholm, Edeby.* **Skärgårdsomr.:** Djurö *Sandhamn; Gustafsberg Norra Lagnö vid Karlsruhe 1894; Nämndö Nämndö 1912.* **Roslagsomr.:** Roslagskulla *Gregersboda; Östra Ryd Bogesund.*

Bromus hordeaceus L.

Skärgårdsomr.: Utö *gruvorna 1913* (S. Selander).

Bromus inermis LEYSS. (*Festuca inermis* (Leyss.) Lam. & DC., *Schedonorus inermis* (Leyss.) PB.).

Mell. Söderm.-omr.: Vårdinge *Prästgården 1902; Öfver-Enhörna.* **Södertörnsomr.:** Nacka *Danviks krokar 1892—99; Salem Högantorps; Sthlmsomr.: Stockholm »*Eldkvarnstomten*» 1908, *Experimentalfältet 1896—1901.* **Mälareomr.:** Skå *Edeby 1892.* **Skärgårdsomr.:** Djurö *Runmarö; Vaxholm 1912.* **Roslagsomr.:** Danderyd *sydvästra delen.* — Införd.*

Bromus mollis L. (*Festuca mollis* (L.) Krok. o. Almqu.).

a.—t. a. Inga uppgifter från: Botkyrka, Torö, Västerhaninge, Västerljung. — Säkert förbisedd.

f. leptostachys PERS. (v. *glabratus* Lindgr.) är anträffad fl.

Bromus japonicus THUNB. (*Bromus patulus* M. & K.).

Södertörnsomr.: Nacka *Danviken 1899.* **Sthlmsomr.:** Stockholm »*Eldkvarnstomten*» 1908. — Ruderatväxt.

Bromus ramosus HUDS. (*Festuca aspera* M. & K. v. *ramosa* HUDS. *Schedonorus asper* Lilja * *serotinus* (Benek.) Rostr.).

Skärgårdsomr.: Möja *Ramsmorä o. Storö* (S. Selander).

Bromus secalinus L. (*Festuca secalina* (L.) Krok o. Almqu.).

Mell. Söderm.-omr.: Hölö *t. a.*; Mörkö; Vagnhärad *Källvik, Stockvik*; Vårdinge *t. a.*; Västerljung *t. a.* **Södertörnsomr.:** Grödinge; Salem; Sorunda *t. a.*; Västerhaninge; Torö *t. a.*; Tyresö; Ösmo *t. a.* **Sthlmsomr.:** Stockholm *Kastellholmen 1845, Långholmen 1890, Skuggan 1850, Träsket 1885*; Bromma *Sandvik*; Solna *t. a.* **Mälareomr.:** Fresta; Färentuna *t. a.*; Hammarby *fl.*; Järfälla; Lofö *t. a.*; Munsö; Sollentuna *Bög 1911, Hersby 1849*; Sånge *t. a.* **Skärgårdsomr.:** Blidö *fl.*; Bo; Djurö; Gustafsberg *t. a.*; Ljusterö *Brottö, Sårsö*; Ornö *s. Lättinge 1903*; Rådmansö *t. a.*; Utö *Rånö 1875*; Värmdö. **Roslagsomr.:** Länna *t. a.*; Roslagskulla *t. a.*; Österåker *t. a.*

Bromus sterilis L. (*Festuca sterilis* (L.) Jess., *Schedonorus sterilis* (L.) Fr.).

Södertörnsomr.: Dalarö *Dalarö 1892*; Nacka *Danviken 1899—1902*. **Sthlms.-omr.:** Stockholm *Södermalm (Thed. 1850)*; Bromma *Sandvik 1911*; Solna *Ulriksdal 1884*. — Införd.

Bromus tectorum L. (*Festuca tectorum* (L.) Jess., *Schedonorus tectorum* (L.) Fr.).

Mell. Söderm.-omr.: Mörkö (*Ekstr. 1828*); Turinge *Nykvarn 1910*. **Södertörnsomr.:** Nacka *Danviken 1860—1902, Saltsjökvärn 1906, St. Sikla 1847—1910*. **Sthlmsomr.:** Stockholm »*på några torvtak*» (*Næzén 1808*), *Bellevue 1856, Observatoriebacken 1830—56, Roslagstull 1901, Södermalm*; Bromma. **Skärgårdsomr.:** Djurö *Sandhamn*; Värmdö *Malma*. **Roslagsomr.:** Österåker *Mora*.

Bromus unioloides (WILLD.) H. B. K.

Södertörnsomr.: Nacka *Hammarbysjö o. Saltsjökvärn 1903 (Bot. Not. 1904), kvarnen Tre Kronor 1913 (V. Norlind), Villa Plania 1913 (E. Ekman)*. — Införd.

Bulliarda aquatica (L.) DC. (*Tillæa aquatica* L.).

Mell. Söderm.-omr.: Turinge *Turingeån vid Stålvverket 1910*. **Södertörnsomr.:** Nacka *Kolbotten (Wikstr. 1840), Torö Landsort*. **Sthlmsomr.:** Stockholm *Djurgården mellan Ormudden o. Blockhusudden, Djurgårdsbrunnsviken vid Sirishof och Laboratoriet (allt enl. Thed. 1859), Marieberg (Thed. 1850), Sabbatsberg (Næzén 1808), Saltsjöbaden vid Lilla Värtan o. Blockhusudden (Wikstr. 1840)*; Lidingö *kring stränderna (Wikstr. 1840), Kyrkviken 1890, Mölna träsk (Thed. 1859)*; Solna *Karlberg, Ulriksdal, Kaninholmen, Åkistan (allt enl. Wikstr. 1840)*. **Mälareomr.:** Lofö *Malmvik*; Sollentuna *mellan Edsberg och Skansen*. **Skärgårdsomr.:** Djurö *Djurö gård, i sandtagen o. vid havsstranden*; Nämndö *1912*; Rådmansö *Gräddö (Schagerström 1845)*. **Roslagsomr.:** Danderyd *Kjefvinge, Korsholmen (Wikstr. 1840)*; Österåker (*Schagerström 1845*); Östra Ryd *Kyrkfjärden 1910*.

Bunias orientalis L.

Mell. Söderm.-omr.: Södertälje *t. a.*; Trosa stad och landskommun *Thureholm, Trosa*; Turinge *s. Nyhamra, Nykvarn, Ströpsta*; Tveta; Vagnhärad *Stockvik*; Vårdinge *s. Hjortsberga*; Västerljung *Erikslund*; Öfver-Järna; Öster-Tälje. **Södertörnsomr.:** Botkyrka *Tumba*; Huddinge *Fullersta, banvallen vid stn*; Nacka *fl. mest i V. delen, Danviken 1902, Färila 1845, St. Sikla 1871*; Salem. **Sthlmsomr.:** Stockholm *fl.*; Bromma *t. a.*; Brännkyrka *Sättra 1893*; Lidingö; Solna *t. a.* **Mälareomr.:** Ed. *t. a.*; Ekerö *Kersö*; Fresta *t. a.*; Färentuna *t. a.*; Hammarby *t. a.*; Hillersjö *t. a.*; Järfälla *fl.*; Lofö *t. a.*; Skå *t. a.*; Sollentuna *t. a.*; Spånge; Sånge *t. a.* **Skärgårdsomr.:** Blidö *s. Blidögård 1884—1911*; Djurö

Djurshamn, Sandö; Gustafsberg Porslinsfabriken; Rådmansö t. a.; Vaxholm; Värmdö Fågelbro. Roslagsomr.: Danderyd; Frötuna t. a.; Länna Bergshamra; Norrtälje t. a.; Roslagskulla s. Kulla kyrka; Täby Täby stn.; Österåker fl.; Östra Ryd Bogesund.

Butomus umbellatus L.

Mell. Söderm.-omr.: Hölö Tullgarn; Mörkö: Trosa stad och landskommun Trosaån; Turinge Turingeån; Vagnhärad Trosaån; Vårdinge t. a.; Västerljung Trosaån; Öfver-Enhörna. **Södertörnsomr.:** Botkyrka t. s.; Huddinge t. s.; Nacka Danviken, Hammarby sjö, Kolbottensumpen; Salem Uttran; Tyresö; Österhaninge Gålö. **Sthlmsomr.:** Stockholm Bergielund, Djurgården (Wikstr. 1840), Haga 1866, Klara sjö 1848; Bromma fl.; Brännkyrka Skanstull 1850, Vinterviken 1872; Lidingö fl.; Solna Haga (Næsen 1808), Karlberg, Neder-färfva. **Mälareomr.:** Ed Edsjön; Fresta Norrviken; Hammarby Fysingen, Väsbyån; Lofö t. a.; Munsö; Sollentuna Ravaln; Spånga Råstasjön; Sånge Svartsjö. **Skärgårdsomr.:** Bo Kummelnäs, Velamsund; Gustafsberg; Vaxholm Tynningö. **Roslagsomr.:** Danderyd fl.; Frötuna Lommaren; Länna fl.; Norrtälje Norrtäljeån; Roslagskulla Loån; Österåker fl.

Cakile maritima L.

Södertörnsomr.: Torö fl. Skeppsmor, Västerhamn; Ösmo fl. Färflotta, Yttre gården, Yxelö; Österhaninge Sandemar. **Sthlmsomr.:** Stockholm Beckholmen 1873. **Skärgårdsomr.:** Blidö Köpmanholm; Djurö Harö, Runmarö, Skarp-Runmarö, Sandön; Möja Björkskärs skärg., Hemlandet; Rådmansö mellan Gräddö o. Björköns örn.

Calamagrostis arundinacea (L.) ROTH.

Mell. Söderm.-omr.: Hölö Ledarön; Turinge a.; Vagnhärad Stensund; Vårdinge a.; Västerljung Fågelö. **Södertörnsomr.:** Botkyrka; Dalarö; Huddinge Fullerssta o. fl.; Nacka fl.; Salem; Sorunda a.; Tyresö; Västerhaninge t. a.; Ösmo a. **Sthlmsomr.:** Stockholm Djurgården, Stallmästaregården; Bromma; Brännkyrka t. a.; Solna t. a. **Mälareomr.:** Hammarby a.; Sollentuna Edsberg. **Skärgårdsomr.:** Blidö t. a.; Bo fl.; Djurö: Gustafsberg a.; Ljusterö Husarö, Sårsö; Möja St. Möja; Ornö t. a.; Rådmansö a.; Värmdö Fågelbro. **Roslagsomr.:** Danderyd sydv. delen; Frötuna Harka, Sessö; Länna fl.; Riala; Roslagskulla a.; Österåker t. a.; Östra Ryd fl. — Antagligen mångenstädes förbisedd.

Calamagrostis arundinacea (L.) ROTH × lanceolata ROTH (Calamagrostis hartmanniana Fr.).

Mell. Söderm.-omr.: Vårdinge mellan Nysund o. Karltorp (A. Torssander).

Calamagrostis arundinacea (L.) ROTH × neglecta (EHRH.) PB.

Södertörnsomr.: Dalarö Dalarö 1892 (K. Vet. Akad. Förhandl. Övers. 1893. N:o 4).

Calamagrostis epigejos (L.) ROTH.

Mell. Söderm.-omr.: Mörkö t. s.; Trosa landskommun Bokö, Stensund; Turinge vid Yngen; Vårdinge fl.; Öster-Tälje Hall, holmar i Hallsviken. **Södertörnsomr.:** Dalarö Dalarö; Grödinge; Huddinge t. a.; Nacka a.; Salem; Sorunda t. a.; Tyresö Tyresö; Ösmo t. a.; Österhaninge Gålö. **Sthlmsomr.:** Stockholm Blecktornet 1840, Djurgården 1860, Haga 1847; Brännkyrka t. a.; Lidingö t. a.; Solna Kaninholmen. **Mälareomr.:** Hammarby fl.; Lofö fl. **Skärgårdsomr.:**

Blidö *t. a.*; Bo *Korset, Körsundsvik*; Djurö; Gustafsberg *t. a.*; Ljusterö *Brottö, Byholm, Särsö*; Muskö *Lacka*; Möja *t. a.*; Nämndö *t. a.*; Rådmansö *t. a.*; Utö *Utö, Ålö*; Värmdö *Fågelbro, Nyvarp*. **Roslagsomr.:** Länna *Stensholmarna*; Roslagskulla *t. a.*; Österåker *Drängsjön, Lervik, Singö, Sundtorp o. fl.*; Östra Ryd *kyrkan*. — Antagligen mångenstädes förbisedd.

Calamagrostis gracilescens BL. Se: *Calamagrostis lanceolata* Roth × *neglecta* (Ehrh.) P. B.

Calamagrostis halleriana AUCT. SUEC. Se: *Calamagrostis lanceolata* Roth × *neglecta* (Ehrh.) P. B.

Calamagrostis lanceolata ROTII.

Mell. Söderm.-omr.: Hölö *fl.*; Mörkö; Turinge *Turingeån*; Vagnhärad *Stensund*; Vårdinge *fl.*; Västerljung *Södertuna*. **Södertörnsomr.:** Huddinge; Nacka; Salem; Ösmo *Nynästrakten*. **Sthlmsomr.:** Stockholm *Djurgården (Thed. 1859)*; Brännkyrka *Trekanten*; Lidingö *fl.*; Solna *Ekhagssjön 1849, Haga 1820*. **Mälareomr.:** Hammarby *fl.*; Lofö *fl.*; Sänga *Svartsjö*. **Skärgårdsomr.:** Djurö; Gustafsberg; Möja *Tomö, Storö*; Rådmansö *fl.*; Utö *Rånö, Utö, Ålö*; Värmdö *Fågelbro*. **Roslagsomr.:** Danderyd *sydv. delen*; Roslagskulla *Gregersbodatrakten*; Österåker *Teljö*.

Calamagrostis lanceolata ROTII × **neglecta** (EHRH.) P. B. (*Calamagrostis gracilescens* Bl., *Calamagrostis halleriana* Auct. suec.).

Mell. Söderm.-omr.: Vårdinge *fl. Estridslund, Fagernäs, Nysund, Visbohammar*. **Södertörnsomr.:** Nacka *Nacka*; Österhaninge *Gålö*. **Sthlmsomr.:** Solna *Ekhagssjön*. **Mälareomr.:** Hammarby *fl.*; Skå *Edeby (Bot. Not. 1843)*. **Roslagsomr.:** Danderyd *Djursholm*; Frötuna *Ramstad*. — Synonymerna enl. S. Almquist.

Calamagrostis neglecta (EHRH.) P. B. (*Calamagrostis stricta* P. B.).

Mell. Söderm.-omr.: Södertälje; Turinge *Nykvarn*; Vårdinge *a.*; Västerljung *Prästgården*; Öster-Tälje. **Södertörnsomr.:** Dalarö *t. a.*; Nacka *Nacka*; Torö; Tyresö; Österhaninge *Gålö*. **Sthlmsomr.:** Stockholm *Djurgården fl. 1839—61*; Bromma *Kyrksjön, Lilla Essingen, Ulfundasjön 1849*; Brännkyrka *Vinterviken*; Lidingö *t. a.*; Solna *fl.* **Mälareomr.:** Hammarby *fl.*; Lofö *fl.*; Sollentuna *Skansen*. **Skärgårdsomr.:** Blidö *a.*; Djurö *a.*; Gustafsberg *t. a.*; Ljusterö *fl.*; Muskö; Rådmansö *a.*; Utö *Rånö*; Värmdö. **Roslagsomr.:** Danderyd *t. a.*; Frötuna *t. a.*; Länna *t. a.*; Roslagskulla *fl.*; Österåker *Grindtorp*.

Calamagrostis purpurea TRIN. (*Calamagrostis phragmitoides* Bl. enl. Hn flor.).

Mell. Söderm.-omr.: Vårdinge *mellan Nysund o. Karltorp, Skillötsjön vid järnvägen*; Öster-Tälje *Hall*. **Södertörnsomr.:** Nacka *Nackanäs*; St. Sikla; Österhaninge *Strömslund*. **Sthlmsomr.:** Stockholm *Bergielund*. **Skärgårdsomr.:** Värmdö *Fågelbro nära torpet Friden*.

Calamintha acinos (L.) CLAIRV. (*Clinopodium acinos* O. Kuntze).

Mell. Söderm.-omr.: Hölö *kyrkan, Valåker*; Mörkö; Södertälje; Trosalandskommun *Stensund*; Turinge *s. Långdal*; Tveta; Vårdinge *t. a.*; Västerljung

fl.; Öster-Tälje. **Södertörnsomr.:** Botkyrka *t. a.*; Dalarö; Huddinge; Nacka *fl.*; Salem; Sorunda *t. a.*; Torö *t. a.*; Tyresö; Ösmo *t. a.* **Sthlmsomr.:** Stockholm *fl.*; Bromma; Brännkyrka *Solberga*; Lidingö *fl.*; Solna *Karlberg, Ulriksdal*. **Mälareomr.:** Fresta; Färentuna *t. a.*; Hammarby *t. a.*; Hillersjö *t. a.*; Lofö *t. a.*; Skå *t. a.*; Spånga; Sånge *t. a.* **Skärgårdsomr.:** Blidö *t. a.*; Djurö *fl.*; Gustafsberg *t. a.*; Ljusterö *Hummelmora*; Nämdö *Bullerö, Nämdö*; Ornö *t. a.*; Rådmansö *s. Örn*; Värmdö. **Roslagsomr.:** Danderyd; Frötuna *t. a.*; Länna *t. a.*; Norrtälje; Riala *t. a.*; Roslagskulla *t. a.*; Österåker *fl.*

Calendula officinalis L.

Mell. Söderm.-omr.: Turinge *Mörby 1903*; Vårdinge *t. a.*; Västerljung *fl.* **Sthlmsomr.:** Solna *Hufvudsta*. **Skärgårdsomr.:** Gustafsberg *Långsunda*. — Förvildad.

Calla palustris L.

Mell. Söderm.-omr.: Hölö *Tullgarn*; Mörkö; Södertälje; Trosa landskommun *Mörbysjö*; Turinge *fl.*; Tveta; Vårdinge *t. a.*; Västerljung; Ytter-Järna; Öster-Tälje. **Södertörnsomr.:** Botkyrka *t. s. Elfsta, Tullinge*; Nacka *fl.*; Salem; Sorunda; Västerhaninge; Ösmo *Valsjö*; Österhaninge *Sandemar, Svartbäcken*. **Sthlmsomr.:** Stockholm *Kaknäskogen*; Bromma *Lötsjön*; Lidingö *Hersby*; Solna *Haga (Thed. 1850), Hufvudsta, Karlberg*. **Mälareomr.:** Hammarby *Fysingen*. **Skärgårdsomr.:** Blidö *Furusund, Yxlö*; Bo *Velamsund*; Djurö *Horsholmen, Storö*; Ingarö; Möja *Stora Möja*; Nämdö *Långvikskärr*. **Roslagsomr.:** Danderyd *mellan Stocksund o. Ösby*; Frötuna *Tullnäs*; Länna *Hysingsvik*; Roslagskulla *Gregerbodda*; Österåker *fl.*

Callitriche autumnalis L.

Mell. Söderm.-omr.: Mörkö; Vårdinge *Skillötsjön*; Öster-Tälje *Hallsfjärden, Uttran*. **Södertörnsomr.:** Nacka *Danviks krok*. **Sthlmsomr.:** Stockholm *fl.*; Bromma *Ulfunda*; Lidingö *Kyrkviken*. **Mälareomr.:** Lofö *Drottningholm*; Sollentuna *Edsberg*. **Skärgårdsomr.:** Blidö *s. Kyrkviken*; Bo *L. Björknäs*; Rådmansö *Djupsjön*; Värmdö *Malmsjön*. **Roslagsomr.:** Frötuna *Kvisthamraviken*; Österåker *Storvreten*; Östra Ryd *Kyrkfjärden*.

Callitriche hamulata KÜTZ.

Mell. Söderm.-omr.: Tveta *Bränningeåns utlopp*; Vårdinge *Janslund, Åby*. **Mälareomr.:** Ekerö *Rastaborg*; Lofö *s. Drottningholm*.

Callitriche polymorpha LÖNNR.

Mell. Söderm.-omr.: Vårdinge *a.*; Västerljung *fl.*; Ytter-Järna; Öster-Tälje *fl.* **Södertörnsomr.:** Grödinge; Huddinge *Fullersta*; Sorunda *t. a.*; Ösmo *t. a.* **Sthlmsomr.:** Bromma; Lidingö. **Mälareomr.:** Hammarby *t. a.* **Skärgårdsomr.:** Blidö *fl.*; Djurö; Rådmansö *t. a.*; Värmdö *Fågelbro*. **Roslagsomr.:** Danderyd; Frötuna; Österåker *Åby*. — Troligen mångstädes förbisedd.

Callitriche stagnalis SCOP.

Mell. Söderm.-omr.: Vårdinge *s. Sarfsjön*; Ytter-Järna *Brandalssund*. **Södertörnsomr.:** Botkyrka *s. Glömska*; Nacka *Nacka, Siklaön*. **Sthlmsomr.:** Stockholm *Värtan*; Solna *Ulriksdal*. **Skärgårdsomr.:** Djurö; Ljusterö *Ingelskär*; Ornö.

Callitriche verna KÜTZ.

Mell. Söderm.-omr.: Mörkö; Turinge *fl.*; Vagnhärad *Daggunga, Källvik*; Vårdinge *Berga, Fridsdal, Långbro*; Västerljung *Ekby*; Öster-Tälje *Hall, Skärfsta*.

Södertörnsomr.: Grödinge *Marieberg*; Nacka *Nacka*; Salem; Sorunda *Blista*, *Stora Vika*; Västerhaninge; Ösmo *fl.* **Sthlmsomr.:** Stockholm *Djurgårdsbrunnsviken*, *Uggelvikskärret*; Brännkyrka *Skanstull*; Lidingö *Gångsätra* (*Thed.* 1859); Solna *Ulriksdal*. **Mälareomr.:** Lofö *fl.* **Skärgårdsomr.:** Djurö; Ljusterö *Bejskär*; Möja *Ljusharen*, *Stenkobb*, *St. Möja*, *Tärngrund*; Nämö *Bullerö*; Rådmansö *Brantharen*, *Rådmansö*, *Stora Vånskär*. **Roslagsomr.:** Roslagskulla *Brudnäs*; Österåker *Drängsjön o. fl.*

Calluna vulgaris (L.) HULL.

a. i alla socknar.

Caltha palustris L.

a.—t. a. Inga uppgifter från: Hillersjö, Torö, Vagnhärad. — Säkert förbisedd.

Calystegia sepium (L.) R. BR. (*Convolvulus sepium* L.).

Mell. Söderm.-omr.: Södertälje *Tegeltorps hage* (*Bot. Not.* 1843); Trosa landskommun *Tureholm* (*Thed. flor.*); Turinge *Sundsör* (*Thed. flor.*); Vagnhärad *sjön Sillen*, *Åda*; Vårdinge *sjön Sillen*; Västerljung *Örboholm* 1885; Ytter-Enhörna *Ridön* (*Thed. flor.*). **Södertörnsomr.:** Botkyrka 1901; Dalarö *Brända tomten* 1904; Huddinge *Skärholmen* 1903; Nacka *Dockan* (*Thed.* 1859), *Nacka kvarnar*, *St. Nyckelvik* (*Thed.* 1859); Salem *Högantorps* 1899, *Tegeltorp* 1852. **Sthlmsomr.:** Stockholm *Barnängen* 1901, *Ladugårdsgärdet*, *N. o. S. Djurgården*; Bromma *Alvik* (*Thed.* 1856), *Traneberg*; Brännkyrka *mellan Fridhem o. Klubben* 1883; Solna *Haga* (*Thed.* 1859), *Hufvudsta* 1893, *Karlberg* (*Thed.* 1859). **Mälareomr.:** Hillersjö *Vendholm* (*Thed.* 1859); Järfälla *Gåsberget* (*Thed.* 1859); Lofö *fl.* **Skärgårdsomr.:** Blidö *Eknäs*, *St. Angsskär* 1911; Bo *Kummelnäs*; Utö. **Roslagsomr.:** Frötuna *Borg* (*Thed. flor.*); Norrtälje *avstjälplingsplatsen* 1909; Östra Ryd *nära kyrkan* 1910.

Camelina linicola SCH. & SP. (*Camelina foetida* Fr., *Camelina sativa* Fr. β *alyssum* (Mill.) Thellung.).

Mell. Söderm.-omr.: Mörkö *Tegneby*; Vagnhärad *Åda*; Vårdinge *fl.*; Västerljung *Fågelvik*, *Tofsö*. **Södertörnsomr.:** Sorunda *Svalsta* 1898. **Sthlmsomr.:** Solna *Karlbergsallé* 1847. **Mälareomr.:** Adelsö *Björkö* 1845; Munsö 1845. **Skärgårdsomr.:** Rådmansö *fl.*; Utö *Rånö* 1875. **Roslagsomr.:** Danderyd *Djursholm* 1843; Norrtälje; Roslagskulla *Gregersboda*; Österåker *Teljö* 1866.

Camelina microcarpa ANDRZ. (*Camelina sativa* Fr. α *microcarpa* (Andrz.), *Camelina silvestris* Wallr.).

Mell. Söderm.-omr.: Turinge *Värsta*; Vårdinge *fl.*; Öfver-Enhörna *Horn* 1912. **Södertörnsomr.:** Nacka *Danviken* 1902; Salem; Torö *fl.*; Österhaninge *Gålö*. **Sthlmsomr.:** Stockholm *Beckholmen* 1879, *Grefbron* 1874, *Långholmen* 1891, *Rackarbergen* 1880, *Skeppsholmen* 1870; Lidingö *Gångsätra* 1906, *Skärsätra* 1851; Solna *Haga* 1902, *Ulriksdal på Kaninholmen* 1905, *Öfver-Färfva* 1902. **Mälareomr.:** Adelsö 1912; Hammarby *Fysingen* 1912; Lofö *Drottningholm* 1875, *Edeby* 1852; Sänga *fl.* **Skärgårdsomr.:** Djurö *Uppenberg* 1912; Ljusterö *Husarö* 1910; Rådmansö *Kungsgården*, *Tjockö* 1874; Utö *Utö* 1875; Vaxholm *Eriksö* 1863; Värmdö *Fågelbro* 1901. **Roslagsomr.:** Norrtälje.

v. *glabrata* DC. (*Camelina sativa* Fr.) **Mell. Söderm.-omr.:** Södertälje *järnvägsbanken* 1890-talet. **Södertörnsomr.:** Salem; Ösmo *Valsjö* 1898. **Sthlmsomr.:** Stockholm *Kungsholmen* 1853; Lidingö *Södergarn* 1894; Solna *Ulriksdal*. **Roslagsomr.:** Frötuna *Knutby*.

Campanula cervicaria L.

Mell. Söderm.-omr.: Turinge: Vårdinge *Morstaberg*, *Järna*; Västerljung *Stenbacken 1911*, *Tofsö*; Väster-Tälje *Lina (Bot. Not. 1843)*. **Södertörnsomr.:** Nacka *Kvarnhagen 1856*, *Nyckelviken 1859*, *Siklaön (Theod. flor.)*, *Söderby 1849*; Salem *Högantorps 1882*, sedan ej återf.; Sorunda *Sofielund*, *Stora Lundby*; Västerhaninge *Hällsätra (Theod. flor.)*, *Skogs-Ekeby (Theod. flor.)*. **Sthlmsomr.:** Stockholm (*IVikstr. 1840*): Brännkyrka *Flaten 1850*, *Skarpneck 1859*. **Mälareomr.:** Ekerö *Bockholmssätra 1896—97*. **Skärgårdsomr.:** Bo *Eknäs (Theod. 1859)*, *Skuru park 1844*; Ljusterö *Öster-Lagnö 1881—1899*; Rådmansö *Gräddö*. **Roslagsomr.:** Länna *Hysingsvik 1901—1910*; Norrtälje (*Theod. flor.*); Riala *Rumsättra*; Roslagskulla *Dälén*; Österåker *Undal*; Östra Ryd *Bogesund (Theod. 1859)*, *Tenö (Theod. flor.)*, *Väderö (Theod. 1859)*.

Campanula glomerata L.

Mell. Söderm.-omr.: Vagnhärad *Åda*; Ytter-Järna *Pilkrog*; Öster-Tälje *Karlby 1864*. **Södertörnsomr.:** Botkyrka *fl.*; Grödinge *Marieberg 1851*; Huddinge *fl.*; Nacka *Järna 1840*, *Nacka 1850*, *Svindelsvik 1905*; Salem; Västerhaninge (*Fl. Ryby. 1771*); Ösmo *Lund 1911*, *Niksta 1908*, *Prästgården 1869*. **Sthlmsomr.:** Stockholm *Djurgården 1840*, *Södermalm 1840*; Brännkyrka *t. a.*; Lidingö *fl.*; Solna *Haga (Næzén 1808)*, *Ingenting 1840*, *Karlberg (Theod. 1850)*. **Mälareomr.:** Lofö *Drottningholm*, *Kungshatt*; Munsö: Sånge *Holmbacken 1910*, *Svartsjö 1845*. **Skärgårdsomr.:** Djurö: Ingarö *Vreten*; Rådmansö *Riddersholm*, *Akerö*, *Östernäs*; Utö *Utö 1898*, *Älö 1875*; Värmdö *Malm*. **Roslagsomr.:** Danderyd *sydv. delen*; Frötuna *1877*; Norrtälje *fl.*; Roslagskulla *Vätö*, *Östanå*.

Campanula latifolia L.

Mell. Söderm.-omr.: Hölö *Ledarön*; Mörkö *Hörningsholm*; Tveta *Bränninge*; Väster-Tälje *Kiholm*; Öfver-Enhörna *Ridö*; Öster-Tälje *Glasberga*. **Södertörnsomr.:** Botkyrka *kyrkan*; Dalarö: Grödinge: Huddinge *Kersby, kyrkan 1900*, *Norsborg*, *Tullinge*; Nacka *Sikla*; Salem *fl.*; Torö *fl.*; Tyresö: Västerhaninge *Häringe*; Ösmo *Herrön*, *Lund*, *Nynäs*; Österhaninge *fl.* **Sthlmsomr.:** Stockholm *Djurgården (Theod. flor.)*; Solna *Ulriksdal (Theod. flor.)*. **Mälareomr.:** Ekerö *Bockholmssätra*, *Ekebyhof*; Hammarby *Holmen*; Lofö *Kungshatt*, *Prästgården*; Skå *t. a.*; Sånge *t. a.* **Skärgårdsomr.:** Blidö *Oxhalsö*, *Stämmarsund 1886—88*, senare utgången; Ingarö *Bergvik*, *Skälsmara*, *Storängsudd*; Ljusterö; Möja *Ramsmorä*, *Storö*; Nämndö *Mörtö*, *Bunsö (Theod. flor.)*; Rådmansö *Asken i Furusundsffj.*; Värmdö *Malma*. **Roslagsomr.:** Frötuna *Sessö*; Länna *fl.*; Roslagskulla *Stabo udde*; Österåker *Knaborg*, *Nyboda*, *Nykvarn*; Östra Ryd *Broknäs*.

Campanula patula L.

Mell. Söderm.-omr.: Södertälje: Turinge *Gammaltorp*, *Nykvarn*, *Tjälla*; Tveta; Vårdinge *fl.*; Västerljung *Erikslund*; Öster-Tälje. **Södertörnsomr.:** Botkyrka *t. s.* *Alby 1845*; Huddinge *t. s.*; Nacka *fl.*; Salem *Rönninge*; Torö *Prästgården*; Tyresö *Kumlatrakten*; Västerhaninge *Nedersta*; Ösmo *Vansta*. **Sthlmsomr.:** Stockholm *Bellevue 1843*, *Djurgården (Theod. flor.)*; Bromma *fl.*; Brännkyrka *fl.*; Lidingö »Lidingön» (*Næzén 1808*), *Brevik*, *Gångsätra*; Solna *fl.* **Mälareomr.:** Ed *Edsby*, *Harfva 1848*; Hammarby *Vik*; Lofö *fl.*; Spånge Öhr; Sånge *s.* *Alby*. **Skärgårdsomr.:** Blidö *Finnholmen*, *Oxhalsö by*, *Alsvik på Yxlö*; Bo *Eriksvik*, *Lännersta*, *Rörsundsvik*; Djurö; Gustafsberg *Mölnvik*; Ingarö *Askerö*; Möja *St. Möja mellan Långvik och Storsjön 1907—1913*; Rådmansö *Gräddö*, *Björkö*; Utö *fl.*; Värmdö *mellan Vik o. Strömma*. **Roslagsomr.:** Danderyd *fl.*; Länna *fl.*; Norrtälje *Beateberg (Bot. Not. 1844)*; Roslagskulla *Gregersbodatrakten*; Österåker *Teljö 1902*, *Åby*; Östra Ryd *Ullna kvarn*.

Campanula persicifolia L.

a. i alla socknar.

f. eriocarpa KOCH. **Södertörnsomr.:** Ösmo *Gryths gården* (J. G. Laurell).
Skärgårdsomr.: Ljusterö *Särsö o. Tallö* (A. Hülfers).

Campanula rapunculoides L.

Mell. Söderm.-omr.: Mörkö *Hörningsholm*; Södertälje; Turinge *t. s. Nykvarn*; Tveta; Vårdinge *s. Mölnbo båtsmanstorp*; Öster-Tälje. **Södertörnsomr.:** Botkyrka *fl.*; Dalarö *Birger Jarls-vägen, Utkiksberget*; Grödinge *kyrkan*; Huddinge *fl.*; Nacka *Lilla Sikla 1840, St. Nyckelviken, Saltsjöbaden*; Salem *Högantorp, Viksberg*; Sorunda *s. Norra Enby*; Torö *s. Svärdsund*; Tyres *fl.* **Sthlmsomr.:** Stockholm *fl.*; Bromma; Brännkyrka *fl.*; Lidingö *Mölna*; Solna *fl.* **Mälareomr.:** Ed *t. a.*; Fresta *t. a.*; Hammarby *t. a.*; Hillersjö *t. a.*; Järfälla; Lofö *fl.*; Munsö; Sollentuna *t. a.*; Spånga; Sånge *s.* **Skärgårdsomr.:** Blidö *Prästgården*; Bo 1866; Djurö; Gustafsberg *Långsunda, Norra Lagnö*; Rådmansö *s. Gräddö*; Utö *Rånö*; Vaxholm *Tynningö*. **Roslagsomr.:** Danderyd *sydv. delen*; Frötuna *Gransäter, Sessö (Bot. Not. 1844)*; Länna *Löparö, Pänningby, Väringsö*; Riala *Källmora, Tysättra*; Roslagskulla *Gregersboda, Östanå*; Täby *Näsby*; Österåker *Singö*.

Campanula rotundifolia L.

a. i alla socknar.

Campanula trachelium L.

Mell. Söderm.-omr.: Hölö *Ledarön, Åby kvarn*; Mörkö *fl.*; Trosa landskommun *Stensund*; Turinge *s. Sundsör*; Vårdinge *s. Sjunda*; Ytter-Enhörna; Öfver-Enhörna. **Södertörnsomr.:** Botkyrka *t. s. Tullinge*; Huddinge *Skärholmen, Stortorp*; Nacka *fl.*; Salem *Högantorp, Viksberg*; Torö *Svärdsund*; Västerhaninge *Sågen*; Ösmo *Herrön, Nynäs*. **Sthlmsomr.:** Stockholm *Djurgården*; Bromma; Brännkyrka *fl.*; Lidingö *Ekholmsnäs, Gångsätra*; Solna *fl.* **Mälareomr.:** Hammarby *Holmen*; Hillersjö *Vendholm*; Lofö *Kungshatt*; Spånga *Råsta*; Sånge *Svartsjö*. **Skärgårdsomr.:** Blidö *fl.*; Gustafsberg *fl.*; Ingarö; Rådmansö *fl.*; Värmdö *Fogelbro*. **Roslagsomr.:** Danderyd *sydv. delen*; Frötuna *Vigelsjö*; Länna *fl.*; Norrtälje; Riala *Källmora, Tysättra*; Roslagskulla *Brudnäs, Gregersboda*; Österåker *Knaborg, Nyboda*.

Cannabis sativa L.

Södertörnsomr.: Nacka *Danviks krokar 1906—13, Saltsjökvarn 1906*. — Införd.

Capsella bursa pastoris (L.) MEDIK.

a. i alla socknar.

Cardamine amara L.

Mell. Söderm.-omr.: Hölö *Tullgarn*; Södertälje *Marielund*; Turinge *Ströpsta*; Tveta *Nabben*; Vårdinge *Däggnäs o. fl.*; Öfver-Enhörna *Löfsta*; Öster-Tälje. **Södertörnsomr.:** Botkyrka *Alby, Hamra, Häggsta Tullinge*; Grödinge *Marieberg, Näslandet*; Huddinge *t. s.*; Nacka *mellan Sandsjön o. Erstavik*; Salem *Rönninge*; Sorunda *Fagervik, Haga*; Västerhaninge *Prästbäcken*. **Sthlmsomr.:** Brännkyrka *Sandsborg*.

v. hirta W. & GR. **Södertörnsomr.:** Sorunda *s. Fagerviksskogen* (J. G. Laurell). **Mälareomr.:** Sollentuna *Skansen (Thed. 1850)*.

Cardamine flexuosa WITH. (Cardamine silvatica Link).

Mell. Söderm.-omr.: Vårdinge *Yngsände, ej sedd efter 1903*; Väster-Tälje *Kiholm (Bot. Not. 1845)*. **Södertörnsomr.:** Huddinge *Sundby vid Gladö kvarn 1857*. **Sthlmsomr.:** Stockholm *Hjorthagen*. **Mälareomr.:** Munsö. **Skärgårdsomr.:** Värmdö *Tisterön 1889*.

Cardamine hirsuta L.

Mell. Söderm.-omr.: Hölö *Tullgarn*; Södertälje; Tveta; Västerljung *Vårdkasberget, Örboholm, på yttre skären*; Öfver-Enhörna *Ridön*; Öster-Tälje *Halls holme, Karlby*. **Södertörnsomr.:** Botkyrka *Kersön*; Dalarö *Dalarö*; Grödinge *Bröta*; Huddinge *Sundby*; Nacka *Dufnäs*; Salem *Viksbergs holme*; Sorunda *Sjöberg*; Torö; Ösmo *Niksta, Trehörningen*; Österhaninge *Björnön*. **Sthlmsomr.:** Stockholm *Djurgården fl., Marieberg (Thed. 1859)*; Brännkyrka *Skrubba, Sätra, Vinterviken*. **Mälareomr.:** Spånga *Fäholmen*. **Skärgårdsomr.:** Blidö *fl.*; Bo *Skurusund*; Djurö *fl.*; Gustafsberg *V. Ekedal*; Ingarö *Beatelund*; Ljusterö *Idskär, Ljusterö*; Möja *t. a.*; Nämdö *Bullerö o. fl.*; Ornö *t. a.*; Rådmansö *Fårholmen. Ut-Fredel; Utö fl.*; Vaxholm *Rindö*; Värmdö. **Roslagsomr.:** Danderyd *öar i Värtan*; Frötuna *Långgarn*; Östra Ryd *Bogesund*.

Cardamine impatiens L.

Mell. Söderm.-omr.: Hölö *Ledarön, Lindholmen, Tullgarn*; Mörkö *Hörningsholm*; Västerljung *Lilla Tofsö*; Ytter-Järna *skär vid Dåderö*. **Södertörnsomr.:** Botkyrka *s. Tullinge*; Nacka *Skuru, St. Nyckelviken*; Torö *holme vid Landsort 1861*; Tyresö *Tyresö 1868*. **Sthlmsomr.:** Stockholm *fl.*; Bromma *St. Essingen (Thed. 1850)*, *Åkeshof*; Lidingö *Storholmen (Thed. 1850)*; Solna *Haga (Thed. 1859)*, *Karlberg 1839*. **Mälareomr.:** Färentuna *Eldgarn 1861*. *L. Gunnarholmen*; Hammarby *Holmen 1910*; Lofö *fl.*; Sollentuna *Sjöberg 1849*. **Skärgårdsomr.:** Blidö *Köpmanholm*; Rådmansö *Västernäs*; Värmdö *Tisterö*. **Roslagsomr.:** Danderyd *sydv. delen*; Frötuna *Långgarn*.

Cardamine pratensis L.

a.—t. a. Inga uppgifter från: Adelsö, Grödinge, Vaxholm, Väster-Tälje, Ytter-Enhörna, Ytter-Järna, Österhaninge. — Säkert förbisedd.

Carduus acanthoides L.

Södertörnsomr.: Nacka *Danviks krok 1899—1901, Villa Planiu ett ex. 1913*. **Sthlmsomr.:** Stockholm *Beckholmen (Bot. Not. 1863)*, *Kungsgatan 1913*. — Ruderatväxt.

Carduus crispus L.

Mell. Söderm.-omr.: Hölö *fl.*; Mörkö; Södertälje; Turinge *t. a.*; Tveta; Vagnhärad *Aby*; Vårdinge *t. s. Sundby*; Västerljung *Prästgården. Åbro*; Öster-Tälje. **Södertörnsomr.:** Grödinge *Kyrkan*; Huddinge *fl.*; Nacka *Danviken, Nacka*; Sorunda *t. a.* **Sthlmsomr.:** Stockholm *fl.*; Bromma *Ufsunda*; Brännkyrka *Ålfsjö*; Lidingö *fl.*; Solna *fl.* **Mälareomr.:** Fresta *fl.*; Färentuna *fl.*; Hammarby *fl.*; Hillersjö *fl.*; Järfälla; Lofö *fl.*; Skå *t. a.*; Spånga; Sånge *t. a.* **Skärgårdsomr.:** Blidö *t. s. Gåsö, Kråkan, Oxhalsöby, Yxlöby*; Ljusterö *Idskär*; Möja; Ornö *Svinskär, Vargvik*; Rådmansö *t. a.*; Utö; Vaxholm; Värmdö. **Roslagsomr.:** Danderyd; Länna *t. a.*; Norrtälje; Roslagskulla *Stabo udde, Vira*; Österåker *Smedby tegelbruk, Teljö*.

Carduus nutans L.

Södertörnsomr.: Nacka *Danviks kroker 1900*. **Sthlmsomr.:** Stockholm *Hästgardeskasern*. **Skärgårdsomr.:** Djurö *Sandö*; Utö *Barlastholmen*. *Persholmen*. — Ruderatväxt.

Carex acuta L. Se: *Carex gracilis* Curt.**Carex acutiformis** EHRH. (*Carex paludosa* Good.).

Mell. Söderm.-omr.: Tvetå *Tvetaberget (Thed. flor.)*. **Södertörnsomr.:** Österhaninge *Kalfvik*, *Norskärret på Gålö (Thed. flor.)*. **Sthlmsomr.:** Brännkyrka *Brännkyrka träsk*. **Mälareomr.:** Lofö. **Skärgårdsomr.:** Bo *Karbojsjön*; Nämndö *Nämndö*.

Carex ampullacea GOOD. Se: *Carex rostrata* Stok.**Carex aquatilis** WG.

Södertörnsomr.: Nacka *Skurusund*. **Sthlmsomr.:** Stockholm *Djurgården i ängar vid havsstränderna (Vet. Akad. handl. 1824)*, *Djurgårdsbrunnsviken och -kanalen*, *Kastellholmen (Thed. 1859)*, *Lidingöbro värdshus (Thed. 1859)*, *Täcka udden*; Lidingö *fl.* **Mälareomr.:** Munsö; Sollentuna *Skansen*. **Skärgårdsomr.:** Blidö *Kolåsvik*. **Roslagsomr.:** Danderyd *Djursholm*.

Carex arenaria L.

Södertörnsomr.: Dalarö *Schweizerdalen*; Torö *fl. på östra kusten*. **Skärgårdsomr.:** Blidö (*Thed. flor.*), *senare förgäves eftersökt*; Djurö *Sandö a.*; Gustafsberg *Norra Lagnö*; Ornö *Björköesund*; Utö *Nätarö, Älö*.

Carex buxbaumi WG. Se: *Carex polygama* Schkuhr.**Carex caespitosa** L.

Mell. Söderm.-omr.: Hölö *Åby kvarn*; Mörkö; Södertälje; Trosa landskommun *Borsö*; Tvetå; Vagnhärad *Stensund*; Vårdinge *t. a.*; Västerljung *Ekebonäs*; Ytter-Järna; Öfver-Järna; Öster-Tälje. **Södertörnsomr.:** Nacka *Dufnäs*; Salem; Torö; Tyresö; Västerhaninge; Ösmo *t. a.* **Sthlmsomr.:** Stockholm *fl.*; Brännkyrka *fl.*; Lidingö *fl.* **Mälareomr.:** Ekerö; Färentuna *t. a.*; Hammarby *a.*; Hillersjö *t. a.*; Lofö *fl.*; Skå *t. a.*; Sollentuna *Sjöberg*; Sånge *t. a.* **Skärgårdsomr.:** Bo *Kummelnäs o. fl.*; Djurö; Gustafsberg; Ljusterö *Brottö*; Möja *St. Möja*, *Åverksö*; Nämndö *Biskopsö*; Ornö *Ladängen*; Rådmansö *t. a.*; Utö *t. a.*; Värmdö *fl.* **Roslagsomr.:** Danderyd *t. a.*; Länna *t. a.*; Norrtälje; Riala; Roslagskulla *Stabo udde*, *Östanå*; Österåker *Singö*, *Smedby*; Östra Ryd *Bogesund*, *Rydbo stn.*

Carex caespitosa L. × **elata** ALL.

Mell. Söderm.-omr.: Vårdinge *Estridslund* (A. Torssander; bestämd av S. Almqvist). **Sthlmsomr.:** Stockholm 1859. **Roslagsomr.:** Österåker *Smedby 1908* (S. Selander).

Carex canescens L.

a.—t. a. *Inga uppgifter från:* Adelsö, Botkyrka, Ed, Munsö, Sollentuna.

v. sublohiacea LÆST. **Mell. Söderm.-omr.:** Trosa stad 1896 (J. Berggren); Vårdinge *Yngsände* (A. Torssander).

v. subvitalis NEUM. **Södertörnsomr.:** Sorunda *öster om Fagerviks skola 1898* (J. G. Laurell); Torö *Herrhamra mosse 1898—99* (J. G. Laurell). **Skärgårdsomr.:** Ljusterö *Särsö* (A. Hülfers). **Roslagsomr.:** Roslagskulla *Dalen* (S. Selander).

Carex canescens L. × dioica L. (*Carex microstachya* Ehrh.).

Södertörnsomr.: Botkyrka *Alby*; Nacka *mellan Nacka o. Erstavik, Skvalten på Siklaön.* (Allt enl. *Theod. 1859.*) **Skärgårdsomr.:** Djurö *Uppbeby* (S. Selander); Värmdö *Tjustvik.* (*Theod. 1859.*) **Roslagsomr.:** Österåker *Gumrasjön* (S. Selander).

Carex canescens L. × loliacea L.

Mell. Söderm.-omr.: Öster-Tälje *Björkdal under Hall 1899* (O. Hagström).

Carex canescens L. × norvegica WILLD. (*Carex helvola* Bl.).

Mell. Söderm.-omr.: Västerljung *Dalbyö* (C. Mörner), *St. Tofsö 1887* (A. Ekström). *Senare förgäves eftersökt.* **Södertörnsomr.:** Österhaninge *mellan Dalarö o. Sandemar 1898* (J. Berggren). **Sthlmsomr.:** Stockholm *Isbladskärret* (*Theod. flor.*) o. *fl.* **Skärgårdsomr.:** Blidö *Köpmanholm* (A. Palmgren), *St. Ångsskär* (J. W. Hamner).

Carex capillaris L.

Mell. Söderm.-omr.: Hölö *Tullgarn*; Trosa landskommun *Gålö*; Vagnhärad *Kolvik, Stensund*; Vårdinge *Kattsudden, Lundby, Sjunda*; Västerljung *Hällsviken, Tofsö*; Väster-Tälje *Lina tegelbr.*; Öster-Tälje *Igelsta.* **Södertörnsomr.:** Grödinge *Ensta*; Västerhaninge; Österhaninge *Askfatviken.* **Sthlmsomr.:** Stockholm: *Brännkyrka Flaten*; Lidingö *Gångsätra*; Solna *Ekhagssjön.* **Mälareomr.:** Färentuna *Nora träsk*; Lofö *Kanton*; Skå *Söderberga.* **Skärgårdsomr.:** Blidö *fl.*; Djurö *Runmarö o. fl.*; Gustafsberg: *Ljusterö Särsö*; Ornö *Svinock*; Rådmansö *fl.*; Utö: Värmdö *vid Nämndöfjärden.* **Roslagsomr.:** Danderyd *mellan Stocksund o. Ösby*; Länna *Eknö*; Roslagskulla *Brudnäs, Östanå*; Österåker *Teljö*; Östra Ryd *Bogesund.*

Carex caryophylla LATOUR (*Carex præcox* Schreb., *Carex verna* Chaix).

Mell. Söderm.-omr.: Hölö *Fridön, Skälby*; Södertälje: Trosa landskommun: *Turinge fl.*; Tvetå: Vagnhärad: *Vårdinge a.*; Västerljung *a.*; Öfver-Enhörna: Öster-Tälje. **Södertörnsomr.:** Dalarö; Salem: *Sorunda a.*; Torö *a.*; Tyresö: *Ösmo a.* **Sthlmsomr.:** Stockholm *a.*; Brännkyrka *t. a.*; Lidingö *a.*; Solna *Ingenting 1843, Karlberg 1850.* **Mälareomr.:** Färentuna *a.*; Hammarby *a.*; Hillersjö *a.*; Lofö *Drottningholm*; Munsö; Skå *a.*; Sånge *a.* **Skärgårdsomr.:** Blidö *t. s., Oxhalsö by, Sikmarö*; Djurö; Gustafsberg *t. a.*; Muskö; Rådmansö *t. a.*; Utö *Edesnäs, Grufvan*; Värmdö *Malma.* **Roslagsomr.:** Länna; Roslagskulla *fl.*; Österåker *t. a.*; Östra Ryd *fl.*

Carex caryophylla LATOUR × ericetorum POLL.

Roslagsomr.: Österåker *Singö 1909 o. Åby 1912* (S. Selander).

Carex chordorrhiza EHRH.

Mell. Söderm.-omr.: Vårdinge *t. s.* **Södertörnsomr.:** Nacka *Kungsbroviken.* **Sthlmsomr.:** Stockholm *Bellevue, Träsket* (*Theod. 1859*); Brännkyrka *Kyrksjön, Långsjön, Skarpneck*; Lidingö *Gångsätra* (*Theod. 1859*). **Mälareomr.:** Spånga *Lötsjön, Råstasjön.* **Roslagsomr.:** Frötuna *Väsby*; Österåker *Gumrasjön, Hemsjön, Teljö, Tennaren.*

Carex diandra SCHRANK (*Carex teretiuscula* Good.).

Mell. Söderm.-omr.: Hölö *Fridön, Valåker*; Södertälje; Trosa landskommun *Mörby sjö*; Vagnhärad *Stensund*; Vårdinge *t. a.*; Västerljung *Tunsäter*; Väster-Tälje *vid Saltskogsfjärden*. **Södertörnsomr.:** Nacka; Sorunda *t. a.*; Torö *t. a.*; Tyresö; Österhaninge *Sandemar, Strömslund o. fl.* **Sthlmsomr.:** Stockholm *Djurgården, Fiskartorpet, Laduviken*; Bromma *Judarn*; Brännkyrka *fl.*; Lidingö *Björkbacken, Mölna träsk*; Solna *Karlberg 1863, Solna skog 1849*. **Mälareomr.:** Sånge. **Skärgårdsomr.:** Blidö *fl.*; Bo *Kummelnäs*; Djurö; Gustafsberg *fl.*; Möja *Storö*; Nämdö *Biskopsö*; Rådmansö *fl.*; Vaxholm *Tynningö*; Värmdö *fl.* **Roslagsomr.:** Danderyd *Ekeby träsk, Ösby träsk*; Frötuna; Länna *Vaxtunasjön*; Riala; Roslagskulla *Brudnäs, vid kyrkan, Vira*; Österåker *Båtsmanstorp, Margretelund, Åby*.

v. crassior (HN.) **Södertörnsomr.:** Sorunda *Styrans stränder o. fl.* (J. G. Laurell); Torö *Träviks träsk 1899* (J. G. Laurell). **Sthlmsomr.:** Stockholm *Laduviken nära Fiskartorpet 1908* (G. Täckholm).

Carex digitata L.

Mell. Söderm.-omr.: Hölö *fl.*; Södertälje; Trosa landskommun *Borsö*; Turinge *fl.*; Tveta; Vagnhärad *fl.*; Vårdinge *t. a.*; Västerljung *Tunsäter, Vårdkasberget*; Öfver-Enhörna; Öfver-Järna; Öster-Tälje. **Södertörnsomr.:** Dalarö; Huddinge; Nacka *fl.*; Sorunda *t. a.*; Västerhaninge *Häringe*; Ösmo *t. a.* **Sthlmsomr.:** Stockholm *t. a.*; Bromma; Brännkyrka *Långsjön o. fl.*; Lidingö *t. a.*; Solna *t. a.* **Mälareomr.:** Ekerö; Järfälla; Lofö *t. a.*; Spånga *Råsta*; Sånge *Svartsjö*. **Skärgårdsomr.:** Blidö *fl.*; Bo *Sågsjön o. fl.*; Djurö *fl.*; Gustafsberg *t. a.*; Ingarö; Ljusterö *Brottö, Sårsö*; Muskö; Möja *t. a.*; Ornö *fl.*; Rådmansö *t. a.*; Utö *t. a.*; Värmdö *fl.* **Roslagsomr.:** Danderyd *t. a.*; Länna *t. a.*; Roslagskulla *t. a.*; Österåker *t. a.*; Östra Ryd *fl.*

Carex dioica L.

Mell. Söderm.-omr.: Hölö *Tullgarn, Valåker*; Mörkö; Södertälje; Tveta; Vagnhärad *Stensund*; Vårdinge *t. a.*; Västerljung *Hällsviken 1876*; Öfver-Enhörna; Öster-Tälje. **Södertörnsomr.:** Nacka *Skvalten 1848*; Österhaninge *Sandemar*. **Sthlmsomr.:** Brännkyrka *Blommensberg 1827*; Lidingö *fl.*; Solna *Karlberg 1849*. **Mälareomr.:** Fresta *Ekeby*; Färentuna *Nora träsk*; Sollentuna *Rösjön*; Sånge *Gummanstorp*. **Skärgårdsomr.:** Blidö *fl.*; Djurö; Gustafsberg *fl.*; Ingarö; Ljusterö *Sårsö*; Möja *Kallskär*; Rådmansö *t. a.*; Utö *Rånö, Utö*; Värmdö *fl.* **Roslagsomr.:** Danderyd *Ekeby träsk 1843*, *Ösby träsk*; Länna *fl.*; Roslagskulla *t. a.*; Österåker *t. a.*

f. isogyna FR. **Mell. Söderm.-omr.:** Västerljung *Hällsviken*. **Sthlmsomr.:** Stockholm *Experimentalfältet 1848*.

Carex distans L.

Mell. Söderm.-omr.: Trosa landskommun *Borsö, Källvik*; Vagnhärad *nära Borsö*. **Skärgårdsomr.:** Djurö *Runmarö*; Ljusterö *Djurö, Lagnö, Vettarsö*; Värmdö *Bertlama, Lilla Berteln*.

Carex disticha HUDS.

a.—t. a. *Inga uppgifter från:* Adelsö, Botkyrka, Ed, Fresta, Grödinge, Huddinge, Möja, Riala, Spånga, Södertälje, Torö, Turinge, Tveta, Täby, Vaxholm, Västerhaninge, Väster-Tälje, Öster-Tälje. — Säkert förbisedd.

v. floribunda PETERM. **Skärgårdsomr.:** Ljusterö *Sårsö* (A. Hülfers).

Carex divulsa GOOD.

Mell. Söderm.-omr.: Södertälje *ovanför kanalbanken*; Västerljung *Dalbyö*. **Södertörnsomr.:** Sorunda *St. Vika*; Torö *Landsort*. **Skärgårdsomr.:** Möja *Ramsmoraö*; Värmdö *Malma*.

Carex echinata MURR. Se: *Carex stellulata* Good.

Carex elata ALL. (*Carex stricta* Good.).

Mell. Söderm.-omr.: Södertälje; Tveta; Vårdinge *fl.*; Västerljung; Öfver-Enhörna; Öfver-Järna; Öster-Tälje. **Södertörnsomr.:** Botkyrka; Nacka *fl.*; Sorunda. **Sthlmsomr.:** Stockholm *kring Kastellholmen (Thed. 1859) o. fl.*; Bromma; Brännkyrka *fl.*; Lidingö; Solna *Ekhagssjön, Haga*. **Mälareomr.:** Fresta *Ekeby*; Färentuna *fl.*; Hillersjö *fl.*; Lofö *fl.*; Munsö; Skå *fl.*; Sollentuna *Skansen*; Spånga *Råstasjön*; Sånge *fl.* **Skärgårdsomr.:** Blidö *t. s.*; Bo *fl.*; Gustafsberg *t. a.*; Möja *t. a.*; Ornö *Bodal, Lervassa*; Utö *t. a.*; Värmdö *Fågelbro*. **Roslagsomr.:** Danderyd *fl.*; Länna *t. a.*; Roslagskulla *fl.*; Österåker *fl.*

Carex elata ALL. × **goodenowii** J. GAY.

Mell. Söderm.-omr.: Vårdinge *Skillötsjön* (A. Torssander; best. av S. Almquist). **Sthlmsomr.:** Solna *Ekhagssjön 1849*. **Roslagsomr.:** Frötuna *Mellingeholm 1887*. (De bägge sista lokalerna enl. *Riksmuseets herb.*)

Carex elata ALL. × **gracilis** CURT.

Mell. Söderm.-omr.: Vårdinge *Estridslund* (A. Torssander; best. av S. Almquist). **Roslagsomr.:** Österåker *Margretelund 1909* (S. Selander).

Carex elongata L.

Mell. Söderm.-omr.: Trosa landskommun *Mörbysjön*; Turinge *fl.*; Tveta; Vagnhärad *Daggunga*; Vårdinge *fl.*; Öster-Tälje. **Södertörnsomr.:** Nacka *fl.*; Salem *Rönninge*; Sorunda *fl.* **Sthlmsomr.:** Stockholm *Djurgården (Thed. 1859)*, *Lilljans, Uggelviksskogen*; Bromma *Kyrksjön*; Brännkyrka *Orhem 1853*; Lidingö *Gångsätra, Stockbysjön*; Solna *Bergshamra*. **Mälareomr.:** Lofö *fl.* **Skärgårdsomr.:** Blidö *t. s.*; Gustafsberg *Långsunda*; Ljusterö *Särsö*; Nämdö *Biskopsö*; Utö *s.*; Värmdö *Fågelbro, Insjön, Malmasjön*. **Roslagsomr.:** Danderyd *Djursholm*; Frötuna *mellan Harka o. Björknäs (Fl. Telg. bor. 1847)*, *Ramstad, Tullnäs*; Länna *Pänningbyån, Tranviksån*; Roslagskulla *t. s. Brudnäs, Stabo udde*; Österåker *Teljö o. fl.*

Carex ericetorum POLL.

Mell. Söderm.-omr.: Hölö *Tullgarn*; Södertälje; Turinge *t. a.*; Tveta; Vårdinge *t. a.*; Västerljung *t. a.*; Öster-Tälje. **Södertörnsomr.:** Nacka *fl.*; Sorunda; Torö *Gunnarstenarna o. fl.*; Ösmo. **Sthlmsomr.:** Stockholm *Djurgården, Rackarbergen*; Bromma; Lidingö *fl.*; Solna *t. a.* **Mälareomr.:** Färentuna *t. a.*; Hillersjö *t. a.*; Lofö *t. a.*; Skå *t. a.*; Sånge *t. a.* **Skärgårdsomr.:** Gustafsberg *t. a.*; Rådmansö *t. a.*; Utö; Värmdö *fl.* **Roslagsomr.:** Länna *Bergshamra*; Norrtälje; Österåker *t. a.*; Östra Ryd *fl.*

Carex ericetorum POLL. × **pilulifera** L.

Roslagsomr.: Österåker *Singö 1909* (S. Selander).

Carex evoluta HN. Se: *Carex lasiocarpa* Ehrh. × *riparia* Curt.

Carex extensa GOOD.

Mell. Söderm.-omr.: Mörkö *Ramsö*; Trosa landskommun *öar omkr. Bokö*; Västerljung *Dalbyö, Galtränan*. **Skärgårdsomr.:** Blidö *fl.*; Djurö *fl.*; Ljusterö *fl.*; Möja *fl.*; Rådmansö *fl.* **Roslagsomr.:** Länna *fl.*

Carex filiformis L. Se: *Carex lasiocarpa* Ehrh.

Carex flacca SCHREB. Se: *Carex glauca* Scop.

Carex flava L.

Mell. Söderm.-omr.: Hölö *Valåker*; Mörkö; Trosa landskommun *fl.*; Turinge *fl.*; Vårdinge *a.*; Västerljung *fl.* **Södertörnsomr.:** Dalarö; Nacka *Dufnäs, Nyckelvikén*; Salem; Torö *t. a.*; Tyresö; Österhaninge *Sandemar*. **Sthlmsomr.:** Bromma *Kyrksjön*; Brännkyrka *Skarpneck 1843*; Lidingö *fl.*; Solna *fl.* **Mälareomr.:** Lofö *fl.*; Sollentuna *Rösj bäcken 1849*. **Skärgårdsomr.:** Blidö *t. a.*; Djurö *Runmarö*; Gustafsberg *t. a.*; Ingarö; Muskö; Möja *t. a.*; Nämdö; Ornö *t. a.*; Rådmansö *t. a.*; Utö *t. a.*; Vaxholm; Värmdö *t. a.* **Roslagsomr.:** Frötuna; Länna *t. a.*; Riala; Roslagskulla *t. a.*; Österåker *t. a.*

Carex flava L. × **hornschuchiana** HOPPE.

Sthlmsomr.: Brännkyrka *Farsta 1818 (Riksmuseets herb.)*. **Roslagsomr.:** Österåker 1912 (S. Selander).

Carex flava L. × **oederi** (EHRH.) HOFFM.

Skärgårdsomr.: Blidö *Finnholmskärret o. Kudoxa* (J. W. Hamner); Muskö *Torpa* (E. Nordström); Rådmansö *Kallskär* (A. Hülfers).

Carex fulva GOOD. Se: *Carex hornschuchiana* Hoppe.

Carex glauca SCOP. (*Carex flacca* Schreb.).

Mell. Söderm.-omr.: Hölö *Tullgarn, Valåker*; Mörkö; Södertälje; Vagnhärad *Stensund, Åda*; Vårdinge *t. a.* **Södertörnsomr.:** Dalarö; Nacka *Danviks krok*; Österhaninge *Sandemar*. **Sthlmsomr.:** Stockholm *Djurgården 1841*; Bromma; Brännkyrka *Jakobsberg o. fl.*; Lidingö *Gångsätra, Södergarn*; Solna *fl.* **Mälareomr.:** Adelsö; Ekerö; Fresta; Färentuna *t. a.*; Hammarby; Hillersjö *t. a.*; Skå *t. a.*; Sånge *t. a.* **Skärgårdsomr.:** Blidö *t. a.*; Bo; Djurö; Ljusterö; Muskö; Nämdö *norra udden*; Rådmansö *t. a.*; Utö; Vaxholm; Värmdö. **Roslagsomr.:** Danderyd; Frötuna *t. a.*; Länna *fl.*; Norrtälje; Roslagskulla *t. a.*; Österåker *t. a.*; Östra Ryd *t. a.*

Carex goodenowii J. GAY.

a.—t. a. Inga uppgifter från: Botkyrka, Ed, Ekerö, Ingarö, Järfälla, Muskö, Mörkö, Sollentuna, Täby, Väster-Tälje, Västerhaninge. — Säkert förbisedd.

v. juncella (FR.) ASCH. & GR. **Mell. Söderm.-omr.:** Hölö *Åbynäs* (H. W. Arnell); Vårdinge *kärr ovan Yngsände* (A. Torssander); Västerljung *nära Hållsviken 1898* (J. G. Laurell). **Sthlmsomr.:** Stockholm *Tantobergen* (A. Berlin); Brännkyrka *Gröndal (Thed. 1850)*. **Skärgårdsomr.:** Rådmansö *i skärgården 1874, Svenska Högarna* (S. Selander). **Roslagsomr.:** Danderyd *Ösby träsk* (A. Berlin).

Carex gracilis CURT. (*Carex acuta* L.).

Mell. Söderm.-omr.: Hölö *Åby kvarn o. fl.*; Mörkö; Södertälje; Trosa stad; Turinge *fl.*; Tveta; Vårdinge *a.*; Västerljung *mellan Tuna o. Åfångby*; Ytter-Enhörna; Öfver-Järna; Öster-Tälje. **Södertörnsomr.:** Nacka *a.*; Salem *Rönninge*; Sorunda *a.*; Torö *a.*; Tyresö; Västerhaninge; Ösmo *a.* **Sthlmsomr.:** Stockholm *a.*; Bromma; Brännkyrka *a.*; Solna *a.* **Mälareomr.:** Adelsö *Gränholmen, Hofgården*; Ekerö; Färentuna *a.*; Hillersjö *a.*; Järfälla; Lofö *fl.*; Munsö; Skå *a.*; Sollentuna *Skansen*; Sånge *a.* **Skärgårdsomr.:** Blidö *s. Yxlö by*; Bo *t. a.*; Djurö; Gustafsberg; Rådmansö *a.*; Utö. **Roslagsomr.:** Danderyd *Djursholm, Ekeby träsk*; Frötuna; Länna *t. a.*; Riala; Roslagskulla *t. a.*; Österåker *fl.* — Antagligen mångenstädes förbisedd.

f. proluxa FR. **Sthlmsomr.:** Brännkyrka *Gröndal, Ormsjön (Hofb. 1852)*.
Mälareomr.: Lofö 1853; Sollentuna *Skansen (Thed. 1859)*; Sänga *Svartsjö (Thed. 1859)*.

f. tricostata (FR.) ASCH. & GR. **Mell. Söderm.-omr.:** Vårdinge *Djulan* (A. Torssander).

Carex helvola BLYTT. Se: *Carex canescens* L. × *norvegica* Willd.

Carex hirta L.

Mell. Söderm.-omr.: Hölö *t. a.*; Södertälje: Trosa landskommun *t. a.*; Turinge *fl.*; Tveta; Vagnhärad; Vårdinge *t. a.*; Ytter-Enhörna; Öfver-Enhörna; Öster-Tälje. **Södertörnsomr.:** Dalarö; Nacka *fl.*; Salem: Sorunda *t. a.*; Torö *t. a.*; Tyresö; Västerhaninge; Ösmo *t. a.*; Österhaninge. **Sthlmsomr.:** Stockholm *Djurgården*; Bromma *t. a.*; Brännkyrka *t. a.*; Lidingö *Hersbyskogen, Stockby*; Solna *t. a.* **Mälareomr.:** Fresta *t. a.*; Färentuna *t. a.*; Hammarby *t. a.*; Hillersjö *t. a.*; Lofö *a.*; Munsö; Skå *t. a.*; Sänga *t. a.* **Skärgårdsomr.:** Blidö *t. a.*; Bo *fl.*; Djurö *Runmarö, Sandö, Stafsnäs*; Gustafsberg *t. a.*; Ljusterö *Fjärdholm, Särsö*; Muskö *Björnholmen*; Möja *St. Möja*; Ornö *t. a.*; Rådmansö *t. a.*; Utö *Rånö, Utö*; Värmdö *fl.* **Roslagsomr.:** Danderyd *t. a.*; Frötuna: Länna *t. a.*; Norrtälje *Beateberg*; Roslagskulla *t. a.*; Österåker *Singö, Smedby, Teljö o. fl.*; Östra Ryd *Bogesund*.

v. hirtæformis (PERS.). **Södertörnsomr.:** Nacka *Badstället*. **Mälareomr.:** Hammarby *Fysingen vid badstället*. **Skärgårdsomr.:** Djurö *Sandhamn*.

Carex hornschuchiana HOPPE (*Carex fulva* Good.).

Mell. Söderm.-omr.: Tveta; Vagnhärad *Stensund*; Väster-Tälje *Lina tegelbruk 1866*. **Södertörnsomr.:** Nacka *Kungsbroviken*; Sorunda *s. Blista*; Tyresö *Kumla*; Ösmo *Nynäshamn*; Österhaninge *Sandemar*. **Sthlmsomr.:** Bromma *Judarn*. **Skärgårdsomr.:** Blidö *t. s. Blidö på östra sidan, Kudoxa*; Djurö: Gustafsberg *V. Ekedal*; Rådmansö *Lilltorp*. **Roslagsomr.:** Danderyd *sydv. delen*; Norrtälje; Riala; Roslagskulla *t. s. Brudnäs, Stabo udde*; Österåker *Grindtorp, Sävast o. fl.*

Carex hornschuchiana HOPPE × **oederi** (EHRH.) HOFFM.

Skärgårdsomr.: Blidö *Kudoxa o. Blidö på östra stranden* (J. W. Hamner).
Roslagsomr.: Österåker *Lillruggen* (S. Selander).

Carex irrigua SM. Se: *Carex magellanica* Lam.

Carex lasiocarpa EHRH. (*Carex filiformis* L.).

Mell. Söderm.-omr.: Turinge *s. Långdalsåsen*; Vårdinge *t. a.*; Öster-Tälje *fl.*
Södertörnsomr.: Botkyrka *Uttran*; Dalarö *Dalarö by*; Huddinge *järnvägsstationen*; Nacka *mellan Damsjön o. Hästhagen*; Salem *t. a.*; Sorunda *Styrans NV strand*; Torö *Herrhamra*; Österhaninge *Gälö, Jordbro, Tjursjön*. **Sthlmsomr.:** Lidingö *fl.* **Mälareomr.:** Sollentuna *Rösjön*. **Skärgårdsomr.:** Blidö *s. Kudoxa*; Djurö *Runmarö*; Gustafsberg *Kovik*; Ljusterö *Särsö*; Möja *St. Möja*; Ornö *Västanvik*; Rådmansö *Lintorp, mellan Gräddö o. Björkö*; Utö *fl.*; Värmdö. **Roslagsomr.:** Danderyd *Ekebyträsk*; Frötuna: Länna *Hammarby, Hysingsvik*; Riala; Roslagskulla *s. Brudnäs*; Österåker *Prästgårdskärren, Singö, Slätterkärren, Teljö o. fl.*

Carex lasiocarpa EHRH. × **riparia** CURT. (*Carex evoluta* Hn).

Södertörnsomr.: Torö *Herrhamra mosse 1896—99* (J. G. Laurell). **Sthlmsomr.:** Bromma *Långlötsjön (Vet. Akad. handl. 1824)*; Brännkyrka *Brännkyrka*

sjön o. Flaten (Hofb. 1852); Lidingö *Gångsätra* (Vet. Akad. handl. 1824). **Skärgårdsomr.:** Djurö *Runmarö* (C. G. Hoffstein); Värmdö *Malmassjön* (N. W. Netzel). **Roslagsomr.:** Danderyd *Ekebyträsk* (Thed. 1859).

Carex lasiocarpa EHRH. × **rostrata** STOKES.

Södertörnsomr.: Sorunda *sjön Styran* 1899 (*Allg. Bot. Zeitschr.* 1899).

Carex leersii W. Se: *Carex stellulata* Good.

Carex leporina L.

a.—t. a. Inga uppgifter från: Botkyrka, Dalarö, Ed, Ekerö, Grödinge, Ingarö, Järfälla, Munsö, Muskö, Sollentuna, Täby, Väster-Tälje, Ytter-Järna, Öfver-Enhörna, Öfver-Järna. — Antagligen förbisedd.

f. argyroglochii (HORN.) KOCH. **Mell. Söderm.-omr.:** Västerljung *Tun-sätters källa* (A. Ekström).

Carex limosa L.

Mell. Söderm.-omr.: Trosa landskommun; Vårdinge *fl.* **Södertörnsomr.:** Nacka *Erstavik, Skvalten* 1842 o. *fl.*; Tyresö. **Sthlmsomr.:** Brännkyrka *Brännkyrkasjön, Skarpneck*; Lidingö *fl.*; Solna *Haga* 1861. **Mälareomr.:** Hammarby *Brunnby mosse, Skopan*. **Skärgårdsomr.:** Blidö s. *Finnholmskärret*; Djurö *Upppeby*; Gustafsberg *fl.*; Möja *fl.*; Rådmansö *Rådmanby*; Utö; Vaxholm; Värmdö. **Roslagsomr.:** Danderyd *Ekebyträsk* 1843; Frötuna *Väsby*; Roslagskulla *Brudnäs, Viren*; Österåker *fl.*; Östra Ryd *Boknäs*.

Carex livida (WG) WILLD.

Södertörnsomr.: Sorunda *Södra Dyan* (Thed. flor.), *lokalen numera odlad*. **Sthlmsomr.:** Brännkyrka *Orhemsviken* (Hofb. 1852). **Mälareomr.:** Spånga *Kalfudden* (Thed. 1859). **Skärgårdsomr.:** Möja *St. Möja* (S. Selander). **Roslagsomr.:** Österåker *Gumrasjön* (S. Selander).

Carex loliacea L.

Mell. Söderm.-omr.: Vårdinge *fl.*; Öster-Tälje *fl.* **Södertörnsomr.:** Botkyrka *Häggesta*; Dalarö *Vadsjön*; Grödinge *Marieberg* 1854; Huddinge; Nacka *fl.*; Salem; Sorunda *mellan Ottersta o. Sjöberg, Väggarö* 1896; Tyresö *Långsjön* (Thed. 1859). **Sthlmsomr.:** Stockholm *mellan Söderbrunn o. Laduviken* (Thed. 1859), *Uggelviksskogen*; Brännkyrka *Drefviken, Skrubba, Sätra*; Lidingö *Ekholmsnässjön, Hersby*. **Mälareomr.:** Ekerö *Bockholmsätra*. **Skärgårdsomr.:** Rådmansö s. *Björkö*. **Roslagsomr.:** Danderyd *Svalnäs o. fl.*; Frötuna *Ramstad*; Roslagskulla *Dalen*; Österåker s. *Färsättra, Teljö o. fl.*

Carex magellanica LAM. (*Carex irrigua* Sm.).

Mell. Söderm.-omr.: Vagnhärad *Löfsjön*; Vårdinge *Sarfsjön, Yngsände o. fl.*; Öster-Tälje *Hall vid Fiskartorp*. **Södertörnsomr.:** Grödinge 1861; Österhaninge *Sandemar* 1874. **Sthlmsomr.:** Brännkyrka *Orhemsviken* (Thed. 1859), *Skarpneck*. **Mälareomr.:** Färentuna *via Mofjärd* (Thed. 1859). **Skärgårdsomr.:** Blidö *St. Ångsskär*; Bo *Kummelnäs* 1862; Gustafsberg *Tjustvik vid Nyvik*; Möja *Ljusskär, Lökaö*; Nämndö *Bredskär vid Villinge* (Thed. 1859); Ornö *Hufvudskär*; Rådmansö *Kallskär*. **Roslagsomr.:** Danderyd *Ösby träsk*; Länna *Hysingsvik*; Roslagskulla *Dalen*; Österåker *Gumrasjön*.

Carex magellanica LAM. × **limosa** L.

Roslagsomr.: Roslagskulla *Dalen* (S. Selander); Österåker *Gumrasjön* (S. Selander).

Carex microstachya EHRH. Se: *Carex canescens* L. × *dioica* L.**Carex montana** L.

Södertörnsomr.: Nacka *Nyckelvikén*; Tyresö *Kumla*. **Sthlmsomr.:** Brännkyrka *Skrubba*. **Mälareomr.:** Lofö *Drottningholm*; Sånge *Svartsjö*. **Skärgårdsomr.:** Utö *Utö bakom hotellet*. **Roslagsomr.:** Frötuna *Björknäs*; Länna.

Carex muricata L.

Mell. Söderm.-omr.: Hölö *a.*; Turinge *t. a.*; Vårdinge *a.*; Västerljung; Väster-Tälje; Öfver-Enhörna. **Södertörnsomr.:** Nacka; Salem; Sorunda *a.*; Torö *a.*; Ösmo *a.* **Sthlmsomr.:** Stockholm *t. a.*; Bromma; Brännkyrka; Lidingö *t. a.*; Solna *t. a.* **Mälareomr.:** Adelsö; Hammarby *t. a.*; Järfälla; Lofö *fl.*; Sånge. **Skärgårdsomr.:** Blidö *t. a.*; Bo; Djurö; Gustafsberg *a.*; Ingarö; Ljusterö; Möja; Nämndö; Ornö *fl.*; Rådmansö *t. a.*; Utö; Värmdö *t. a.* **Roslagsomr.:** Danderyd *a.*; Frötuna *Sessö*; Länna *a.*; Norrtälje; Roslagskulla *a.*; Österåker *t. a.*

Carex norvegica WILLD.

Mell. Söderm.-omr.: Hölö *Tullgarn*; Mörkö *Ramsö*; Västerljung *Dalbyö*, *Tofsö*; Öster-Tälje *Framnäs*, *Igelsta*. **Södertörnsomr.:** Nacka *Erstavik* (*Thed. flor.*); Österhaninge *Gålö*, *Sandemar*, *Sandvik*. **Sthlmsomr.:** Stockholm *fl.*; Lidingö *Gångsätra träsk*, *Ekholmsnäs*. **Skärgårdsomr.:** Blidö *Furusund* (*Thed. flor.*), *Köpmanholm. St. Ångsskär*; Gustafsberg *Farsta*, *Gustafsbergs fabrik*; Ljusterö *Ljusterö i en vik S om Vadholma*; Nämndö *Biskopsö*, *Ånskär*; Rådmansö *Kapellskär*, *Ut-Fredel*; Värmdö *Prästgården* (*Thed. flor.*). **Roslagsomr.:** Danderyd *Svalnäs*; Länna *mellan Furusund o. Spillersboda* (*Bot. Not. 1844*); Österåker *Näs brygga*, *Teljö*; Östra Ryd *Rydboholm nära Värtan* (*Vet. Akad. handl. 1824*).

Carex oederi (EHRH.) HOFFM.

Mell. Söderm.-omr.: Hölö *fl.*; Trosa landskommun *Gålö*; Turinge *fl.*; Vårdinge *a.*; Västerljung *Folkvik*; Ytter-Enhörna; Öfver-Enhörna. **Södertörnsomr.:** Botkyrka; Dalarö; Grödinge *Uttran*; Huddinge; Nacka *Skvalten*; Salem; Sorunda *a.*; Torö *a.*; Tyresö; Ösmo *a.*; Österhaninge *Sandemar*, *Gålö o. fl.* **Sthlmsomr.:** Stockholm *Rörstrandshage 1843*, *Täcka udden 1841*; Bromma *Judarn*, *Kyrksjön*; Brännkyrka *Blommensberg 1865*. *Tallkrogen 1843*; Lidingö *fl.*; Solna *fl.* **Mälareomr.:** Adelsö; Fresta; Hammarby; Lofö *fl.*; Sollentuna *Rösjön*; Spånge *Råstasjön*. **Skärgårdsomr.:** Blidö *a.*; Bo *L. Björknäs*; Djurö *a.*; Gustafsberg *a.*; Ingarö; Ljusterö; Muskö; Möja *a.*; Nämndö; Ornö *a.*; Rådmansö *a.*; Utö; Värmdö *fl.* **Roslagsomr.:** Danderyd *t. a.*; Frötuna; Länna; Roslagskulla *t. a.*; Österåker.

v. congesta NEUM. **Skärgårdsomr.:** Möja *Angö* (A. Hülfers).

v. dispersa NEUM. **Roslagsomr.:** Rådmansö *Kallskär* (A. Hülfers).

Carex pallescens L.

a.—t. a. *Inga uppgifter från:* Botkyrka, Ekerö, Huddinge, Järfälla, Munsö, Muskö, Sollentuna, Täby, Väster-Tälje, Ytter-Järna, Öfver-Järna. — Säkert förbisedd.

Carex paludosa GOOD. Se: *Carex acutiformis* Ehrh.

Carex panicea L.

a.—t. a. Inga uppgifter från: Adelsö, Botkyrka, Ed, Ekerö, Grödinge, Järfälla, Lofö, Munsö, Muskö, Sollentuna, Sorunda, Spånga, Vaxholm, Västerhaninge, Väster-Tälje, Ytter-Järna, Öfver-Järna, Östra Ryd, Österhaninge. — Säkert förbisedd.

Carex paniculata L.

Mell. Söderm.-omr.: Västerljung *Stora Tofsö 1886, senare utgången* (A. Ekström). **Södertörnsomr.:** Nacka *Ryssviken, utgången enl. Thed. 1859*. **Sthlmsomr.:** Stockholm *Djurgården vid Brunnsviken 1841 o. 46* (Riksmuseets herb.); Solna *Hagaparken* (Thed. 1859). **Skärgårdsomr.:** Utö *Utö 1898* (N. Schager).

Carex paradoxa WILLD.

Mell. Söderm.-omr.: Tveta *Bränninge, Ström; Vårdinge Fulan, mellan Janslund o. Kattsudden, Sjunda; Västerljung Tunsäter; Väster-Tälje; Ytter-Enhörna; Ytter-Järna; Öfver-Enhörna; Öfver-Järna; Öster-Tälje*. **Södertörnsomr.:** Sorunda *Norra Dyan 1868*. **Sthlmsomr.:** Stockholm *Djurgården; Bromma Kyrksjön 1854; Brännkyrka Brännkyrkasjön (Hofb. 1852); Solna Ekhagsjön (Thed. 1850), Norra Brunnsviken 1836—49, Råstasjön (Thed. 1859)*. **Mälareomr.:** Lofö *kyrkan (Thed. 1859); Spånga Kalfudden (Bot. Not. 1843), Långlöt-sjön (Thed. 1859)*. **Skärgårdsomr.:** Djurö *Runmarö 1889; Värmdö Malmasjön*. **Roslagsomr.:** Danderyd *Ekby träsk 1853, Enebyberg (Thed. 1859), Ösby träsk; Länna Fiskarnäs, Hammarbykärran, Tranviksån; Roslagskulla Brudnäs; Österåker Långsjön*.

Carex pauciflora LIGHTF.

Mell. Söderm.-omr.: Turinge *Yngsände (Thed. flor.); Vårdinge fl.* **Södertörnsomr.:** Huddinge *Vårby (Thed. flor.); Nacka Källtorpssjön, Lillsjön (Thed. 1859), Sandsjön (Thed. 1859), Skvalten (Thed. 1859); Sorunda Norra Dyan 1868; Tyresö*. **Sthlmsomr.:** Brännkyrka *Pungpinan (Thed. 1859), Sundsta (Thed. 1859); Solna Ellenshill (Thed. 1859)*. **Roslagsomr.:** Frötuna *Väsby; Länna Hysingsvik, Landsboda; Roslagskulla Grabboda; Österåker Gumrasjön, Teljö*.

Carex pilulifera L.

Mell. Söderm.-omr.: Hölö *a.; Södertälje; Trosa landskommun; Turinge a.; Vårdinge; Västerljung*. **Södertörnsomr.:** Dalarö; Nacka; Salem; Sorunda; Torö; Ösmo. **Sthlmsomr.:** Stockholm; Brännkyrka; Lidingö; Solna. **Mälareomr.:** Ekerö; Färentuna; Hammarby; Hillersjö; Munsö; Skå; Sånge. **Skärgårdsomr.:** Blidö *fl.; Bo; Djurö; Gustafsberg a.; Ljusterö; Muskö; Ornö a.; Rådmansö a.; Utö a.; Värmdö*. **Roslagsomr.:** Danderyd; Länna; Norrtälje; Riala *fl.; Roslagskulla a.; Österåker a.; Östra Ryd t. a.* — Antagligen mångenstädes förbisedd.

Carex polygama SCHKUHR (*Carex buxbaumi* Wg.).

Mell. Söderm.-omr.: Vårdinge *Yngsände (Hofb. 1852), förgäves sökt 1886—1902* (A. Torssander); Södertälje *Bäckdalen vid Saltskog 1856* (Riksmuseets herb.). **Södertörnsomr.:** Huddinge *Glömsta* (F. Aulin); Nacka *Nacka (Thed. flor.)*. **Sthlmsomr.:** Bromma *Kyrksjön (Thed. 1859)*. **Mälareomr.:** Ekerö *Rastaborg (Thed. 1859)*. **Skärgårdsomr.:** Blidö *Furusund* (A. Berlin), *Kudoxa* (J. W. Hamner); Djurö *Runmarö vid Kila* (T. Krok) *o. fl.* **Roslagsomr.:** Österåker *Undal* (S. Selander).

Carex præcox JACQ. Se: *Carex caryophyllea* Latour.

Carex pseudocyperus L.

Mell. Söderm.-omr.: Hölö: Trosa landskommun; Vårdinge *fl.*; Öster-Tälje. **Södertörnsomr.:** Dalarö: Huddinge; Nacka: Salem *Rönninge*; Sorunda *t. a.*; Ösmo *t. a.* **Sthlmsomr.:** Stockholm *t. a.*; Bromma *Fudarn*, *Kyrksjön*; Brännkyrka *fl.*; Lidingö: Solna *fl.* **Mälareomr.:** Hammarby *Fysingen*; Lofö *fl.*; Munsö: Spånga *Lötsjön*, *Råstasjön*; Sånge *Svartsjö*. **Skärgårdsomr.:** Blidö *fl.*; Bo *fl.*; Djurö *fl.*; Gustafsberg; Ornö *Långvik*; Rådmansö *Rådmanby*; Utö *Eknäs*, *Alö*; Värmdö. **Roslagsomr.:** Danderyd *fl.*; Frötuna *Björnö*; Länna *fl.*; Norrtälje *Brännäset*; Roslagskulla *Brudnäs*; Österåker *Teljö*; Östra Ryd *fl.* — Möjligen förbisedd.

Carex pseudocyperus L. × **rostrata** STOKES.

Mell. Söderm.-omr.: Dalarö 1890—94 (*K. Vet. Akad. Förhandl. Övers. 1893. N:o 4*).

Carex pulicaris L.

Mell. Söderm.-omr.: Hölö *Tullgarn*, *Valåker*; Vårdinge *Lundby lagar*, *Yngsände*; Västerljug mellan *Hållviken o. Tunsäter*, *Vårdkasberget*; Väster-Tälje *Lina tegelbruk*; Öfver-Enhörna. **Södertörnsomr.:** Grödinge *Ensta*; Nacka *Lillsjön*. *Stubbsund o. fl.*; Salem *Högantorp*; Sorunda *Norra Dvan*, *senare utgången*; Torö mellan *Prästgården o. gamla tegelbr.*, *Skårnö*; Tyresö: Österhaninge *Sandemar*. **Sthlmsomr.:** Brännkyrka *Blommensberg*, *Ormsjön*. **Skärgårdsomr.:** Blidö *fl.*; Djurö *fl.*; Möja *Ramsmoräo*; Utö *Rånö*, *Utö*. **Roslagsomr.:** Danderyd; Frötuna *Mellingeholm*, *Nodsta*; Länna *Mora*, *Mörtsunda*, *Pänningby*; Riala *fl.*; Roslagskulla *Grabboda*, *Gregersboda*; Österåker *Domarudden*, *Gumran*, *Prästgårdsskogen*.

Carex remota L.

Mell. Söderm.-omr.: Tveta *Bränninge klint* 1892; Västerljug *Tunsäters källa* 1898. **Södertörnsomr.:** Botkyrka *Häggesta* (*Thed. 1859*); Huddinge *Fullersta* (*Thed. flor.*); Nacka *fl. kring Nacka o. Erstavik* (*Thed. flor.*), *Hästhagen* 1834; Salem *Högantorp* (*Thed. flor.*); Sorunda *Ersta backe* 1899. **Sthlmsomr.:** Brännkyrka *Drefviken* (*Thed. 1850*), *Skrubba* 1848. **Skärgårdsomr.:** Nämö *södra udden*.

Carex riparia CURT.

Mell. Söderm.-omr.: Trosa landskommun *Mörby sjö* 1876; Vårdinge *Djulan* 1886—95, *Yngsände* (*Hofb. 1852*); Västerljug mellan *Stora och Lilla Tofsö*, *Örboholm*; Öster-Tälje *Skärfsta* 1899. **Södertörnsomr.:** Botkyrka *Hägelby*, *Tuna* 1847; Grödinge *sjön Sommaren*; Huddinge *Fällan vid Magelungen* (*Thed. 1859*); Nacka *fl.*; Salem; Sorunda mellan *Styreborg o. Vansta*; Ösmo; Österhaninge *Gälö* 1867. **Sthlmsomr.:** Bromma *sjön Fudarn*; Brännkyrka *Brännkyrka träsk*; Lidingö *Gängsätra*, *Kottlasjön*, *Stockbysjön*; Solna *Ekhagsjön* (*Thed. 1859*), *Ingenting* 1820. **Mälareomr.:** Hammarby *Fysingen*; Lofö *nära kyrkan*; Munsö: Sollentuna *Sollentunaholm* 1863; Spånga *Färfvaån vid Rådan*, *Lötsjön*; Sånge *Svartsjö*. **Skärgårdsomr.:** Bo *Karbofsjön*; Utö *Edesnäs*; Värmdö *Malmasjön*. **Roslagsomr.:** Danderyd *Ekeby träsk* 1848, *Ösby träsk*; Länna *Tranviksån*; Norrtälje *vid åns utlopp* 1867; Österåker *Långsjön*.

f. **brevipalea** NEUM. **Södertörnsomr.:** Grödinge *sjön Sommaren* (O. Hagström); Ösmo *Elfvikssjön* (J. Berggren).

Carex riparia CURT. × **rostrata** STOKES.

Södertörnsomr.: Ösmo *Elfvikssjön* 1889 (*Allg. Bot. Zeitschr. 1900*)—1905. **Mälareomr.:** Hammarby *Fysingens sydö. sida* 1913 (N. Sylvén).

Carex riparia CURT. × **vesicaria** L. (*Carex ripariv* Curt. *
gracilescens Hn).

Mell. Söderm.-omr.: Sorunda *Styreborg nära Styran* (Bot. Not. 1898 o. Allg. Bot. Zeitschr. 1890).

Carex rostrata STOKES (*Carex ampullacea* Good.).

Mell. Söderm.-omr.: Södertälje; Trosa landskommun *Mörbysjön 1876*; Turinge *a.*; Tveta; Vårdinge *a.*; Västerljung *Hällsviken*; Ytter-Järna; Öfver-Enhörna; Öster-Tälje. **Södertörnsomr.:** Dalarö; Huddinge; Nacka *Erstavik, Nacka station o. fl.*; Salem *Rönninge*; Sorunda *a.*; Torö *a.*; Tyresö; Västerhaninge; Ösmo *a.* **Sthlmsomr.:** Stockholm *Uggleviken*; Bromma; Brännkyrka; Lidingö *fl.*; Solna *a.* **Mälareomr.:** Färentuna *a.*; Hammarby *fl.*; Hillersjö *a.*; Munsö; Skå *a.*; Spånga; Sånge *a.* **Skärgårdsomr.:** Blidö *t. s.*; Bo *fl.*; Djurö *Runmarö, Stafsnäs*; Gustafsberg *t. a.*; Muskö *Herrstugan*; Möja *t. a.*; Nämdö *t. a.*; Ornö *Sundby, Västanvik*; Rådmansö *t. a.*; Utö *a.*; Värmdö *Malmasjön*. **Roslagsomr.:** Danderyd *t. a.*; Frötuna *t. a.*; Länna *t. a.*; Norrtälje; Riala *t. a.*; Roslagskulla *t. a.*; Österåker *a.* — Antagligen mångenstädes förbisedd.

v. longipalea NEUM. **Mell. Söderm.-omr.:** Vårdinge *Djulan, Estridslund* (A. Torssander). **Södertörnsomr.:** Västerhaninge *Runsten 1899* (J. Berggren).

v. maxima (ANDS.) **Södertörnsomr.:** Ösmo *Elfvikssjön 1899* (J. Berggren). **Mälareomr.:** Hammarby *Fysingen* (N. Sylvén); Lofö *nära kyrkan* (N. Sylvén). **Skärgårdsomr.:** Möja *St. Möja vid Storsjön* (S. Selander). **Roslagsomr.:** Österåker *Hacksta* (S. Selander).

Carex rostrata STOKES × **vesicaria** L.

Södertörnsomr.: Dalarö *Dalarö 1894* (J. Berggren); Salem *Högantorp* (J. Berggren). **Roslagsomr.:** Österåker *Lillruggen o. Singö* (S. Selander).

Carex silyatica HUDS.

Mell. Söderm.-omr.: Vårdinge *mellan Ulfundet o. Sarfsjön 1901* (A. Torssander). **Södertörnsomr.:** Salem *Korpbergets södra sida 1904—1908* (K. Alm-gren). **Mälareomr.:** Sånge *Svartsjö park* (G. Bladini).

Carex stellulata GOOD. (*Carex echinata* Murr., *Carex leersii* W.).

Mell. Söderm.-omr.: Hölö *a.*; Turinge *t. a.*; Vagnhärad; Vårdinge *a.*; Västerljung; Ytter-Enhörna. **Södertörnsomr.:** Dalarö; Grödinge; Nacka; Salem; Sorunda *t. a.*; Tyresö; Ösmo *a.* **Sthlmsomr.:** Stockholm; Bromma; Lidingö *fl.*; Solna *a.* **Mälareomr.:** Hammarby; Lofö *fl.*; Sollentuna; Sånge. **Skärgårdsomr.:** Blidö *a.*; Djurö; Gustafsberg *a.*; Ingarö; Ljusterö; Möja *a.*; Nämdö; Ornö *t. a.*; Rådmansö *a.*; Vaxholm; Värmdö *a.* **Roslagsomr.:** Länna *a.*; Roslagskulla *a.*; Österåker *a.*; Östra Ryd *a.* — Säkert mångenstädes förbisedd.

Carex stricta GOOD. Se: *Carex elata* All.

Carex teretiuscula GOOD. Se: *Carex diandra* Schrank.

Carex vaginata TAUSCH

Södertörnsomr.: Botkyrka *Alby (Hofb. 1852), Flottsbro (Hofb. 1852), Häggsta (Hofb. 1852)*; Nacka *Trefvinge* (A. Berlin). **Sthlmsomr.:** Brännkyrka *Blommensberg* (A. Berlin). — S. Almquist anser osäkert, om *C. vaginata* Tausch verkligen föreligger.

Carex verna CHAIX. Se: *Carex caryophyllea* Latour.

Carex vesicaria L.

t. a.—*fl.* Inga uppgifter från: Adelsö, Botkyrka, Brännkyrka, Ed, Ekerö, Grödinge, Järfälla, Muskö, Norrtälje, Sollentuna, Täby, Väster-Tälje, Öfver-Järna. Östra Ryd. — Säkert förbisedd.

Carex vulgaris FR. Se: *Carex goodenowii* J. Gay.

Carex vulpina L.

Mell. Söderm.-omr.: Hölö *Sjötorp, Åby kvarn*; Mörkö. **Södertörnsomr.:** Huddinge *Fullersta*; Sorunda *fl.*; Torö *Tomta*; Västerhaninge: Ösmo *fl.* **Sthlmsomr.:** Stockholm *fl.*; Brännkyrka *Västberga*; Solna *Karlberg 1849*. **Mälareomr.:** Adelsö; Ekerö; Färentuna: Hammarby *fl.*; Hillersjö; Lofö *Drottningholm*; Skå: Sollentuna *Skansen*; Sånge. **Skärgårdsomr.:** Blidö *s. Sunda*; Djurö *s. Runmarö*; Gustafsberg *fl.*; Ljusterö *Husarö*; Rådmansö *fl.* **Roslagsomr.:** Danderyd *Djursholmstrakten, Stocksund*; Länna *fl.*

v. nemorosa (REBENT.) KOCH. **Skärgårdsomr.:** Gustafsberg (*Bot. Not. 1887*).

Carlina vulgaris L.

Mell. Söderm.-omr.: Hölö *fl.*; Mörkö; Trosa stad o. landskommun: Turinge *fl.*; Vagnhärad; Vårdinge *t. a.*; Västerljung *fl.*; Öfver-Enhörna: Öfver-Järna. **Södertörnsomr.:** Botkyrka *t. s. Tullinge stn.*; Dalarö *Bullersvägen*; Huddinge *t. a.*; Nacka; Salem; Sorunda; Torö; Tyresö; Västerhaninge; Ösmo; Österhaninge. **Sthlmsomr.:** Stockholm *Artillerilaboratorium (Thed. 1859), Generalsbacken 1842, Rackarbergen, »utom Roslagstull» (Næzén 1808)*; Bromma *Åkeshof, Ålsten*; Brännkyrka *Kolerakyrkogården (Thed. 1859)*; Lidingö *fl.*; Solna *Öfver-Järfva*. **Mälareomr.:** Ed *t. a.*; Fresta *t. a.*; Färentuna *t. a.*; Hammarby *t. a.*; Hillersjö *t. a.*; Järfälla; Lofö *fl.*; Skå *t. a.*; Sollentuna *fl.*; Spånge; Sånge *t. a.* **Skärgårdsomr.:** Blidö *fl.*; Djurö *Munkö, Runmarö*; Gustafsberg *Sjövik*; Ingarö; Ljusterö; Muskö; Möja *fl.*; Nämdö; Ornö *Bodal, Västankvik*; Rådmansö *t. a.*; Vaxholm *fl.*; Wärmdö *Fågelbro, Mörtsnäs*. **Roslagsomr.:** Danderyd *Djursholm, Långängen*; Länna *fl.*; Norrtälje; Roslagskulla *t. a.*; Täby *Näsby*; Österåker *t. a.*; Östra Ryd *vid Kyrkfjärden*.

Carum carvi L.

a.—*fl.* Inga uppgifter från: Ekerö, Muskö. — Säkert förbisedd.

f. atrorubens LGE. **Skärgårdsomr.:** Gustafsberg *fl.* (N. Schager).

Catabrosa aquatica (L.) PB. (*Glyceria aquatica* Presl.)

Mell. Söderm.-omr.: Trosa landskommun *Trosaån (Hofb. 1852)*; Västerljung *Tunsätters källa 1876*. **Södertörnsomr.:** Nacka *Danviken, Hammarby sjö, Nyckelvikén*. **Sthlmsomr.:** Stockholm *Fatabursjön 1828, Djurgården, Djurgårdsbrunn, Klara sjö (Thed. 1859)*; Solna *Bomdammen (Thed. 1859)*. **Mälareomr.:** Färentuna (*Thed. 1859*); Skå *Edbv 1841*. **Skärgårdsomr.:** Blidö *Svarthöga*. **Roslagsomr.:** Frötuna *Väsby*; Riala *Grytinge*; Österåker *Domarudden, Undal*.

Caucalis daucoides L.

Södertörnsomr.: Nacka *Danviks krokar 1901* (G. Samuelsson). — Barlastväxt.

Centaurea cyanus L.

a.—*t. a.* Inga uppgifter från: Dalarö, Ekerö, Muskö, Trosa, Öfver-Järna, Österhaninge. — Säkert förbisedd.

Centaurea jacea L.

a.—t. a. Inga uppgifter från: Ekerö, Solna, Trosa, Öfver-Järna, Österhaninge.
— Säkert förbisedd.

Centaurea scabiosa L.

Mell. Söderm.-omr.: Väster-Tälje *s. Kiholm* (Bot. Not. 1843), *Lustigkulla* (Hofb. 1852); Ytter-Järna *Dåderö*. **Södertörnsomr.:** Dalarö *fl.*; Nacka *Ektorps*; Salem *Ladvik, Hvitsand, Rönninge*; Tyresö *Kumla* (Theod. 1859); Västerhaninge (*Fl. Ryby. 1771*); Österhaninge *Sandemar*. **Sthlmsomr.:** Stockholm (*Næzen 1808*), *Ladugårdsgärdet 1896, Observatoriebacken 1850—60*; Bromma *Blackeberg 1840*; Brännkyrka *Skrubba* (Hofb. 1852), *Sköndalsbro 1840*; Lidingö *Ekkholmsnäs, Stockby*; Solna *Bitorps, Ellenshill 1840, Färfva, Ulriksdal*. **Mälareomr.:** Ed *fl.*; Färentuna *Hända*; Hammarby *fl.*; Järfälla; Skå *kyrkan*; Sollentuna *fl.*; Spånga *Agnesberg 1840, Råsta* (Theod. 1850). **Skärgårdsomr.:** Blidö *fl.*; Bo *Rotsundaön, Riset, Velamsund*; Djurö *Sandhamn*; Ljusterö *Hummelmora, Husarö*; Ornö *Däger-näs*; Rådmansö *Rådmanby, Åkerö*. **Roslagsomr.:** Frötuna *Väsby*; Länna *Pänningby*; Norrtälje; Riala *Grytinge*; Österåker *Domarudden, Undal*.

Centaurion erythræa RAFN (*Erythræa vulgaris* Wittr., *Erythræa litoralis* Fr.)

Mell. Söderm.-omr.: Hölö *Tullgarn*; Mörkö *Lindskär*; Trosa landskommun: Vagnhärad *Klubben*; Västerljung *fl.* **Södertörnsomr.:** Dalarö; Torö; Västerhaninge; Ösmo; Österhaninge *Sandemar*. **Sthlmsomr.:** Lidingö *Fjäderholmarna* (Theod. 1850), *Gåshaga* (Theod. 1859), *mellan Mölna o. Brevik* (Theod. 1859), *Råholmen o. Tranholmen* (Theod. 1850), *Tallholmen*. **Skärgårdsomr.:** Blidö *t. a.*; Bo *Gustafsviks holme*; Djurö *t. a.*; Ingarö; Ljusterö *fl.*; Möja *t. a.*; Nämdö *fl.*; Ornö *Bodal 1869, Däger-näs*; Rådmansö *t. a.*; Utö; Värmdö *fl.* **Roslagsomr.:** Danderyd *Långängen*; Frötuna *Långgarn*; Länna *t. a.*; Norrtälje 1861; Roslagskulla *t. a.*; Österåker *Fiskartorps*; Östra Ryd *Rydboholm 1913, Storholmen 1863*.

v. gotlandicum (WITTR.). **Södertörnsomr.:** Torö *Lyktan 1890, Rundklabben 1894* (J. G. Laurell). **Skärgårdsomr.:** Djurö *Lerkila* (S. Selander).

v. minus (HN.). **Mell. Söderm.-omr.:** Västerljung *Galtrännen 1896* (A. Torssander).

Centaurion pulchellum (SW.) DRUCE (*Erythræa pulchella* Fr.)

Mell. Söderm.-omr.: Mörkö; Trosa landskommun; Vagnhärad; Västerljung *Hökö*. **Södertörnsomr.:** Dalarö *fl.*; Torö *fl.*; Österhaninge *Sandemar*. **Sthlmsomr.:** Stockholm *Djurgården mellan Blockhusudden o. Täcku udden* (Theod. 1859); Lidingö *Fjäderholmarna* (Theod. 1850), *Tranholmen* (Theod. 1859). **Skärgårdsomr.:** Blidö *fl.*; Djurö *Runmarö*; Gustafsberg *Norra Lagnö*; Ljusterö *fl.*; Möja *St. Möja*; Nämdö *fl.*; Ornö *Gåssten 1853*; Rådmansö *fl.*; Utö *Nåtarö, Rånö*; Värmdö *Älgö 1851*. **Roslagsomr.:** Danderyd *Klingsta* (Theod. 1850), *Stockby* (Theod. 1850), *Ålkistan* (Theod. 1859); Frötuna *Långgarn*; Länna *fl.*; Roslagskulla *Brudnäs, Östanå*; Östra Ryd *Broknäs*.

Centaurion umbellatum GILIB. (*Erythræa centaurium* Pers.)

Skärgårdsomr.: Blidö *Vagnsunda på Yxlö* (R. In de Betou).

Cephalanthera longifolia (HUDS.; L.) FRITSCH. (*Cephalanthera ensifolia* Rich., *Cephalanthera grandiflora* (L.) Krok.)

Södertörnsomr.: Nacka *Nacka hästhage* (Theod. 1850), *Skuru park 1845—1913*. **Skärgårdsomr.:** Bo *Lännersta*; Djurö *på västsidan av Djurölandet* (mitt

för Djurö gård), Munkö, holme vid Harö, Runmarö vid Nore; Ingarö Beatelund; Ljusterö Fölpö, Storö holmar, Vättersö; Möja Angö, Hemö, Korsö, L. Möja, Ramsmorav, St. Sillö, Storö; Nämdö Västeräng ett ex. 1908; Rådmansö Tjockö.

Cephalanthera rubra (L.) RICH.

Mell. Söderm.-omr.: Vårdinge Mölnbo vid landsvägen nära Berga 1895—1910, Visbohammar 1891—1900; Öster-Tälje Hall. under senare år ej återfunnen. **Södertörnsomr.:** Botkyrka Elfsta 1911. Hamra sanatorium 1904. Häggesta (Thed. 1850); Nacka (Thed. 1850). **Sthlmsomr.:** Brännkyrka Lyran; Solna Ulriksdal (Thed. 1850). **Skärgårdsomr.:** Bo mellan Kummelnäs o. Rörsundsvik 1903; Djurö Kila; Gustafsberg Lagnö; Möja Storö; Utö Kroka 1852, Vaxholm (Bot. Not. 1863), Värmdö mellan Fredriksberg o. Stenslätten (Thed. flor.), Västra Skägga 1889.

Cerastium arvense L.

Mell. Söderm.-omr.: Södertälje: Turinge fl.; Tveta: Vårdinge Kyrkogården, Usta park 1903; Västerljung Erikslund, mellan prästgården o. kyrkan 1894; Ytter-Järna Däderö; Öfver-Enhörna: Öster-Tälje Hall 1890-talet. **Södertörnsomr.:** Botkyrka t. s. 1900—1911; Dalarö Karlavägen, Smådalarö; Huddinge fl.; Nacka; Salem; Sorunda; Torö; Tyresö; Västerhaninge; Ösmo; Österhaninge. **Sthlmsomr.:** Stockholm Freskati stn 1912. Rosendal. Tantolunden 1903; Bromma Traneberg 1874—1911; Brännkyrka Södertörns villastad; Lidingö Stockby, Taheiti; Solna fl. 1903. Agnesberg 1852. Färfva 1864. Nya kyrkog. 1848. Ulriksdal 1851. **Mälareomr.:** Lofö s. Kungshatt; Sänga Alby. Viggby 1899. **Skärgårdsomr.:** Blidö Stämmarsund 1910; Djurö Runmarö vid Uppeby 1912; Gustafsberg fl.; Ornö fl. 1903; Utö Kroka; Värmdö Malma. **Roslagsomr.:** Danderyd Djursholmstrakten; Norrtälje Granparken; Täby Täby stn. 1912; Österåker Resarön, Åby 1907, Stenhagen 1912; Östra Ryd banvallen vid Rydbo 1910.

Cerastium brachypetalum DESP. (Cerastium strigosum Fr.)

Mell. Söderm.-omr.: Tveta Bränninge klint (Bot. Not. 1866).

Cerastium glomeratum THUILL. (Cerastium viscosum L.)

Mell. Söderm.-omr.: Väster-Tälje Geneta (Thed. flor.), Prästg. 1868. **Södertörnsomr.:** Botkyrka Hamra 1848; Grödinge 1851; Salem Högantorps; Ösmo Vansta 1891. **Sthlmsomr.:** Brännkyrka mellan Blommensberg o. Vinterviken 1826, Skarpneck 1839, mellan Sköndalsbro o. Tallkrogen 1840; Lidingö Södergarn (Thed. 1850); Solna Norrbacka, Ulriksdal 1901. **Skärgårdsomr.:** Möja St. Möja vid Fornby. **Roslagsomr.:** Norrtälje (Bot. Not. 1843).

Cerastium glutinosum FR.

Mell. Söderm.-omr.: Mörkö (Ekstr. 1828). **Södertörnsomr.:** Nacka Danviksbergen 1913 (N. Sylvén); Torö Marielund 1899 (J. Berggren). **Sthlmsomr.:** Stockholm Lugnet 1842, Norra Djurgårdssporten 1853. **Skärgårdsomr.:** Blidö Furusund (Hn. flor. 1879); Ljusterö (J. Skärman); Nämdö: Utö fl. (J. Skärman); Värmdö Grindarö (J. Berggren). **Roslagsomr.:** Länna Bodal, Eknö 1871, Svartnö (Hn. flor. 1879); Österåker Fiskartorp, Söra (S. Selander).

Cerastium semidecandrum L.

Mell. Söderm.-omr.: Trosa fl.; Turinge fl.; Vårdinge t. a.; Öfver-Järna. **Södertörnsomr.:** Dalarö fl.; Nacka t. a.; Salem; Sorunda; Torö t. a.; Ösmo t. a. **Sthlmsomr.:** Stockholm t. a.; Bromma t. a.; Brännkyrka Fågelsången, Skanstull; Lidingö t. a.; Solna Hufvudsta. **Mälareomr.:** Ed; Ekerö; Hammarby; Lofö t. a.; Sänga fl. **Skärgårdsomr.:** Blidö fl.; Bo Kummelnäs o. fl.; Djurö fl.; Gustafsberg fl.; Ingarö fl.; Ljusterö Särsö; Nämdö Bullerö, Nämdö o. fl.; Ornö fl.; Rådmansö t. a.; Utö t. a.; Vaxholm Ekudden; Värmdö t. a. **Roslagsomr.:** Frö-

tuna *t. a.*; Länna; Norrtälje 1849; Riala; Roslagskulla *t. a.*; Österåker *t. a.*; Östra Ryd *fl.* — Antagligen mångenstädes förbisedd.

f. dolosum MURB. **Södertörnsomr.:** Torö *Skeppsmor* (J. G. Laurell).

Cerastium semidecandrum L. × **vulgare** HN.

Sthlmsomr.: Lidingö nära Islinge, ett tiotal individ. 1910 (S. Selander).

Cerastium vulgare HN. (*Cerastium cæspitosum* Gilib., *Cerastium vulgatum* Curt.).

a.—t. a. Inga uppgifter från: Väster-Tälje. — Säkert förbisedd.

f. glandulosum (BOENN.) MURB. **Södertörnsomr.:** Sorunda *Karta* 1888—99; Torö *gamla tegelbruket o. Skeppsmor* 1888—99; Ösmo *Färflotta* 1888—99. **Mälareomr.:** Färentuna 1841. **Skärgårdsomr.:** Djurö *Höl*; Ljusterö *Trekluksen*; Möja *St. Möja vid Hamn, Långviksskären på Västerö*; Nämndö *a. på yttre öarna*.

f. holosteoides (FR.) MURB. **Södertörnsomr.:** *Karta* 1898 (J. G. Laurell).

Ceratophyllum demersum L.

Mell. Söderm.-omr.: Vårdinge *Långsjön, Skillötsjön*; Öster-Tälje *Lilla Hallsfjärden i bräckt vatten*. **Södertörnsomr.:** Grödinge *Malmsjön, sjön Sommaren* 1897; Nacka *Danviks krokar* 1902, *Kolbottenssumpen*. **Sthlmsomr.:** Stockholm *fl. »i stillastående vatten och gravar vid Stockholm»* (Linné *Flor. suec.* 1755), *Djurgårdsbrunnsviken* 1859—1905, *Fiskartorpssjön (Fl. holm.)*, *Hammarbysjö, Kastellholmen (Fl. holm.)*, *Klara sjö, Arstaviken*; Bromma *fl.*; Brännkyrka *Arstaviken*; Lidingö *Kottlasjön* 1912, *Stockbysjön* 1891; Solna *Brunnsviken, Råstasjön (Fl. holm.)*. **Mälareomr.:** Lofö *Drottningholm*; Sånge *Igelviken, Törnbyviken (Bot. Not.* 1843). **Skärgårdsomr.:** Värmdö *även i bräckt vatten*. **Roslagsomr.:** Danderyd *Ösbysjön* 1912; Frötuna *Kvisthamraviken i bräckt vatten* 1912; Norrtälje *Beateberg (Bot. Not.* 1844); Österåker *Garnsviken*.

Chærophyllum temulum L.

Mell. Söderm.-omr.: Turinge *Prästgården* 1866 (*Riksmuseets herb.*). **Sthlmsomr.:** Stockholm *Friesens park* 1846 (*Riksmuseets herb.*), *utgången enl. Thed.* 1859.

Chamænerium angustifolium (L.) SCOP. (*Epilobium angustifolium* L.).

a.—t. a. Inga uppgifter från: Ytter-Enhörna. — Säkert förbisedd.

Chelidonium majus L.

a.—fl. Inga uppgifter från: Adelsö, Ljusterö, Nämndö, Riala, Ytter-Enhörna. — Antagligen förbisedd.

Chenopodium album L.

a. i alla socknar.

v. glomerulosum (RCHB.) HN. **Mell. Söderm.-omr.:** Vårdinge *Fagernäs, Prästgården*. **Södertörnsomr.:** Sorunda *Blista* 1896—99. **Skärgårdsomr.:** Ljusterö *Byholm*.

v. lanceolatum (MÜHLENB.) ASCHERS. **Södertörnsomr.:** Sorunda *Blista* 1898—99 (J. G. Laurell).

v. viride (L.) MOQ. **Mell. Söderm.-omr.:** Mörkö; Vårdinge *t. a.* **Södertörnsomr.:** Västerhaninge. **Sthlmsomr.:** Stockholm *a.*; Solna; Järfva *a.* **Mälareomr.:** Bromma; Ed; Hammarby. **Skärgårdsomr.:** Ornö *t. a.* **Roslagsomr.:** Norrtälje. — Säkert förbisedd.

Chenopodium bonus henricus L. (*Blitum bonus henricus* Mey.).

Mell. Söderm.-omr.: Hölö *fl.*; Mörkö; Södertälje; Trosa stad och landskommun; Turinge *s. Nykvarn, Vibynäs*; Tveta; Vagnhärad; Vårdinge *t. a.*; Västerljung *Kälbacken*; Öfver-Enhörna; Öfver-Järna *Saltå*; Öster-Tälje. **Södertörnsomr.:** Botkyrka *t. s. kyrkan*; Dalarö; Huddinge *fl.*; Nacka *Danviken, Henriksdal, Nacka*; Salem; Sorunda *fl.*; Tyresö; Västerhaninge; Ösmo *Herrön, Nynäs, Taknäs*. **Sthlmsomr.:** Stockholm *t. a.*; Bromma *fl.*; Brännkyrka *fl.*; Solna *fl.* **Mälareomr.:** Färentuna *t. a.*; Hillersjö *t. a.*; Järfälla *Löfsta*; Lofö *fl.*; Skå *t. a.*; Sånge *t. a.* **Skärgårdsomr.:** Bo *Velamsund*; Djurö *Runmarö vid Norrsunda, Vånö*; Gustafsberg *fl.*; Ljusterö *Brottö*; Möja *St. Möja vid Berg*; Rådmansö *s. Nänninge*; Vaxholm; Värmdö *Fågelbro*. **Roslagsomr.:** Danderyd *Djursholm*; Roslagskulla *kyrkan, Vira*; Österåker *fl.*

Chenopodium glaucum L. (*Blitum glaucum* Koch.).

Mell. Söderm.-omr.: Vårdinge *Hjortsberga, Mölnbo, Prästgården 1902, Sund*; Västerljung *Prästgården*. **Södertörnsomr.:** Botkyrka; Huddinge; Nacka *Danviks krok, Sikla 1913*; Salem; Sorunda *Blista 1898*. **Sthlmsomr.:** Stockholm *fl.*, (*äldsta uppgiften Näsén 1808*); Bromma *Ufsunda*; Brännkyrka *Årsta (Fl. Br. 1827)*. **Mälareomr.:** Spånga *Råsta 1901*. **Skärgårdsomr.:** Blidö *Stämmar-sund 1912*; Värmdö *Malma 1900*. **Roslagsomr.:** Danderyd *Djursholm 1909*. — Ruderatväxt.

Chenopodium hybridum L.

Mell. Söderm.-omr.: Hölö *Tullgarn*; Mörkö; Västerljung *Prästgården*. **Södertörnsomr.:** Nacka *Danviken 1903, Danviks krok, Henriksdal, Nacka 1911*. **Sthlmsomr.:** Stockholm *Klara sjö o. Vattugränd (Fl. holm.)*, *Blecktornet o. Konradsberg (Thed. 1850)*, *Rosendal (Thed. 1859)*, *Zinkensdam, Blockhusudden 1902, Värtahamnen 1901, Östra stn.*; Brännkyrka *Fågelsången, Lugnet, Vinter-viken, allt enl. (Thed. 1850)*. **Mälareomr.:** Hammarby *fl.* **Skärgårdsomr.:** Djurö *Runmarö*; Utö *Edesnäs 1870*. **Roslagsomr.:** Norrtälje (*Fl. Telg. bor. 1847*). — Ruderatväxt.

Chenopodium opulifolium SCHRAD.

Södertörnsomr.: Nacka *Danviks krok* (F. Aulin). — Ruderatväxt.

Chenopodium murale L.

Sthlmsomr.: Stockholm *Freskati 1912, Hammarbysjö 1904 (Riksmuseets herb.)*, *Tegeludden 1866 (Riksmuseets herb.)*. — Ruderatväxt.

Chenopodium polyspermum L.

Mell. Söderm.-omr.: Hölö *Lida, Tullgarn*; Mörkö (*Ekstr. 1828*); Turinge *fl.*; Tveta; Vagnhärad *Stensund*; Vårdinge *t. a.*; Västerljung *Prästgården, Örbo-holm*; Öster-Tälje. **Södertörnsomr.:** Botkyrka *t. a.*; Dalarö *1874*; Grödinge *1912*; Nacka *fl.*; Salem *fl.*; Sorunda *t. a.*; Torö *Mariclund*; Ösmo *t. a.* **Sthlmsomr.:** Stockholm *»i kryddgårdar» (Näsén 1808)*, *Djurgården (Thed. 1850)*, *St. Skuggan 1912*; Bromma *fl.*; Brännkyrka *fl.*; Lidingö *fl.*; Solna *fl.* **Mälareomr.:** Lofö *Drottningholm, Kungshatt*. **Skärgårdsomr.:** Bo *Kummelnäs, Rorsundsvik*; Djurö *Runmarö*; Gustafsberg *fl.*; Ingarö *1889*; Rådmansö *t. a.*; Vaxholm *Nya Kyrkogården*; Värmdö *t. a.* **Roslagsomr.:** Danderyd *Djursholmstrakten*; Länna *Hysingsvik, Kyrkbyn*; Norrtälje *1843*; Österåker *Smedby, Teljö, Åby*; Östra Ryd *Ormgårdssjöns strand*.

f. acutifolium (J. E. Sm.). **Mell. Söderm.-omr.:** Mörkö (*Ekstr. 1828*). **Södertörnsomr.:** Grödinge; Nacka *Ektorp*; Ösmo *Anneberg*. **Sthlmsomr.:** Bromma: Brännkyrka *Sköndalsbro o. Älfsjö* (*Wikstr. 1840*); Solna *torpet Fröfjärden o. Ulriksdal* (*Wikstr. 1840*). **Roslagsomr.:** Österåker *Smedby, Åby*.

Chenopodium rubrum L. (*Blitum rubrum* Rchb.).

Mell. Söderm.-omr.: Hölö *Tullgarn 1892*; Mörkö; Södertälje; Tveta *Bränninge 1896*; Vagnhärad *Stensund*; Vårdinge *Prästgården 1900—02*; Västerljung *Örboholm*; Väster-Tälje; Öster-Tälje *Hall*. **Södertörnsomr.:** Botkyrka; Huddinge; Nacka *Danviken, Saltsjöbaden*; Västerhaninge. **Sthlmsomr.:** Stockholm *t. a.*; Bromma *Sandvik*; Solna *Ekelund, Karlberg, Mellan-Färfva*. **Roslagsomr.:** Danderyd *sydv. delen.*; Roslagskulla *Östanå*. **Skärgårdsomr.:** Blidö *Stämmar-sund 1912—13*.

f. paucidentatum Koch. **Mell. Söderm.-omr.:** Vårdinge *Prästgårdens sjöhage vid sjön Sillen 1900* (A. Torssander).

Chenopodium urbicum L.

Mell. Söderm.-omr.: Mörkö (*Ekstr. 1828*). **Södertörnsomr.:** Nacka *Danviks krok*. **Sthlmsomr.:** Stockholm (*Næén 1808*), *Djurgårdsstaden* (*Theod. 1850*), *Nytorget 1874*, *Skanstull* (*Theod. 1859*); Brännkyrka *Långpannan* (*Theod. 1850*), *Löfholmen*. — Ruderatväxt.

Chenopodium vulvaria L. (*Chenopodium olidum* Curt.).

Sthlmsomr.: Stockholm *Karolinska institutet (Fl. holm.)*, *Norrmalm* (*Wikstr. 1840*). — Ruderatväxt.

Chimaphila umbellata (L.) Nutt. (*Pyrola umbellata* L.).

Mell. Söderm.-omr.: Hölö *Tullgarn*; Mörkö (*Ekstr. 1828*); Södertälje; Turinge *Mörby skog*; Vagnhärad *Stensund*; Vårdinge *fl.*; Västerljung *fl.*; Ytter-Enhörna *Ekeby skog* (*Bot. Not. 1843*); Ytter-Järna *Underås*; Öfver-Enhörna *Ekeby*; Öster-Tälje *Karleby, Näset*. **Södertörnsomr.:** Botkyrka *Alby* (*Theod. 1850*), *Tullinge 1912*; Huddinge *Balingsta, Masmö, Vårby*; Nacka *Dufnäs, Nacka hästhage, Nyckelvik, Solbaddet, Saltsjöbaden*; Salem *Hvitsand, Högantorps*; Sorunda *Blista, Fagerviksskogen, Södra Löftorp*; Torö *Svärdsöskogen 1896*; Österhaninge *Sandemar vid Tjursjön*. **Sthlmsomr.:** Stockholm *Konradsberg* (*Theod. 1850*), *Kungsholmen* (*Wikstr. 1840*); Bromma *Traneberg o. Ulfunda* (*Theod. 1850*), *mellan Rocksta o. Blankeberg*; Brännkyrka *Blommensberg, Hägersten* (*Wikstr. 1840*), *Vinterviken* (*Theod. 1850*); Lidingö *Mölna träsk*; Solna *Haga* (*Næén 1808*), *Hufvudsta* (*Theod. 1859*), *Solnaskogen* (*Theod. 1850*), *Ulriksdal* (*Theod. 1859*), 1903. **Mälareomr.:** Ed *Almarestäk* (*Wikstr. 1840*); Hammarby *s. Skälby 1909*; Hillersjö *s. Bredlöt*; Järfälla *mellan Vikasjö o. Sandvik* (*Wikstr. 1840*); Lofö *Edeby, Kungshatt 1902*; Sollentuna *Skansen* (*Theod. 1850*); Spånga *Dufvebol*. **Skärgårdsomr.:** Blidö *s. Blidö, Yxlö*; Bo *mellan Dalen o. Kummelnäs*; Djurö *Harö, Runmarö*; Gustafsberg *Norra Lagnö, Långsunda*; Ingarö *Fagerholm*; Ljusterö *Brottö, Särso*; Möja *Stora Möja vid Saltvik, vid sjön Sveve samt mellan Hamn o. Ingarsviken*; Rådmansö *mellan Gräddö o. Rådmanby*; Vaxholm *Rindö 1904*; Värmdö *Bolandet, Grindarö, Mörtsnäs 1903*. **Roslagsomr.:** Danderyd *Djursholm vid Altorp*; Frötuna *Håttö* (*Vet. Akad. handl. 1824*); Länna *Tirsta*; Roslagskulla *Gregersboda*; Österåker *Prästgårdsskogen 1912*.

Chrysanthemum coronopifolium (Hn.). (*Chrysanthemum leucanthemum* L. v. *coronopifolia* Hn.).

Mell. Söderm.-omr.: Vårdinge *Sundby 1901* (*anses inkommen med råg eller klöver*, A. Torssander). **Södertörnsomr.:** Sorunda *Sjövikstrakten 1889—99* (J. G. Laurell). **Skärgårdsomr.:** Ljusterö *Särso 1910* (A. Hülfers).

Chrysanthemum corymbosum L.

Skärgårdsomr.: Bo *Gammeludden o. Stäket 1891* (Riksmuseets herb.). — Införd.

Chrysanthemum leucanthemum L.

a. i alla socknar.

Chrysanthemum parthenium (L.) BERNII.

Mell. Söderm.-omr.: Hölö *Tullgarn 1894*; Mörkö *Hörningsholm*; Vagnhärad *Källvik*. **Södertörnsomr.:** Nacka *Danviks krokar 1898*, *Lugnet 1849*, *Nacka 1866 o. fl.* **Sthlmsomr.:** Stockholm *fl. i stadens utkanter, äldsta uppgiften 1841*; Brännkyrka *Blommensberg 1852*; Lidingö *Husby*. **Mälareomr.:** Lofö *Drottningholm*. **Skärgårdsomr.:** Blidö *Furusund (Bot. Not. 1863)*; Gustafsberg *N. Lagnö, Långsunda 1903*. **Roslagsomr.:** Danderyd *Stockby 1848*. — Förvildad.

Chrysanthemum segetum L.

Mell. Söderm.-omr.: Vårdinge *Hjortsberga kvarn 1890, senare utgången*. **Södertörnsomr.:** Nacka *Neglinge*; Salem *Rönninge*. **Sthlmsomr.:** Stockholm *fl. (endast äldre uppgifter)*, *Beckholmen 1879*, *Bellevue, Kräftriket o. Kungsholmen (Wikstr. mskr.)*, *Experimentalfältet (Fl. holm.)*; Bromma *St. Essingen (Wikstr. mskr.)*; Brännkyrka *Hagen o. Skanstull (Wikstr. mskr.)*, *Ekensberg o. Vinterviken (Hofb. 1852)*, *Skarpneck 1889*; Lidingö *Kottla 1840-talet*; Solna *Bagartorp, Haga, Hufvudsta, Ulriksdal (allt enl. Thed. 1850 o. 59)*. **Mälareomr.:** Spånga *Rådan (Wikstr. 1840)*. **Skärgårdsomr.:** Blidö *Blidö 1878*, *Furusund (Bot. Not. 1844)*, *senare ej anträffad*; Bo *St. Björknäs o. Eknäs (Wikstr. 1840)*; Ornö *Bodal 1869*; Rådmansö *nära kyrkan 1886*; Värmdö »*Värmdön*» *fl. (Thed. 1850)*. **Roslagsomr.:** Frötuna *Långgarn (Flor. Telg. bor. 1847)*, *Torstenboda (Wikstr. Vet. Akad. handl. 1824)*.

Chrysosplenium alternifolium L.

Mell. Söderm.-omr.: Hölö *vid landsvägen öster om Södersjön, Tullgarn*; Mörkö *Hörningsholm*; Södertälje; Turinge *Sjöbacka, Ströpsta*; Tveta; Vårdinge *Höglund, Lundby, Näsby o. fl.*; Västerljung *Hällsviken o. fl.*; Väster-Tälje *Kiholm, Lina*; Ytter-Enhörna *vid vägen från Väster-Tälje*; Öfver-Järna; Öster-Tälje. **Södertörnsomr.:** Botkyrka *fl.*; Dalarö *mellan Schweizerdalen o. Sandemar*; Huddinge *Fittja, Masmo, Vårby källa o. fl.*; Nacka *Storängen, Vårgårdsjön vid Saltsjöbaden o. fl.*; Salem *Högantorp, Rönninge*; Sorunda *Fagervik, Vagarö o. fl.*; Västerhaninge; Ösmo *Körunda o. fl.*; Österhaninge *Söderby*. **Sthlmsomr.:** Stockholm *fl. på Södra o. Norra Djurgården*; Brännkyrka *Blommensberg, Dreftviken, Långsjö, Älfsjö*; Lidingö *Gångsätra o. fl.* **Mälareomr.:** Ed *Ängsjö*. **Skärgårdsomr.:** Bo *Rörsundsvik*; Gustafsberg *t. a.*; Ingarö *fl.*; Värmdö *Aspvik*. **Roslagsomr.:** Frötuna *Borg*; Länna *Bergshamra, Landsboda, Vättershaga*; Norrtälje *Beateberg o. fl.*; Täby *vid vägen till Ryd*; Österåker *Lervik, Teljö*; Östra Ryd *Bogesund, Rydboholm*. — Ej uppgiven från Mälareöarna och de yttre skärgårdssocknarna.

Cicer arietinum L.

Södertörnsomr.: Nack *kvarnen Tre Kronor 1913* (V. Norlind).

Cichorium intybus L.

Mell. Söderm.-omr.: Hölö *Tullgarn 1848*; Turinge *Nykvarns skola 1910*, *Berga, Nykvarns bruk, Sundsörs tegelbruk (Hofb. 1852)*; Vårdinge *s. Hjortsberga 1890*, *Ljungsberg 1901*, *Prästgården 1899*. **Södertörnsomr.:** Botkyrka *Alby (Thed.*

1856); Nacka *Danviks krokar* 1900, *Dufnäs* (Theod. 1850), *Ektorps* 1900-talet, *Gäddviken*; Salem *Hallinge*; Sorunda *Lundby* 1898, *Torp* 1898. **Sthlmsomr.**: Stockholm *Liljans* 1898, *Skanstull* 1908, *Djurgården o. Roslagstull* (Theod. 1850); Bromma *Klockarebostället* (Theod. 1850); Brännkyrka *Skrubba o. Örnsberg* 1840-talet; Lidingö *Mölna* 1901; Solna *Karlberg* (Theod. 1850)—1907, *Ulriksdal* (Theod. 1856). **Mälareomr.**: Lofö *Drottningholm* (Theod. 1850); Munsö. **Skärgårdsomr.**: Blidö *Almviks brygga* 1880-talet, *Köpmanholm* 1901—1908; Djurö *Sandhamn*; Rådmansö *Gräddö*. **Roslagsomr.**: Danderyd *Djursholm*; Frötuna *Mellingeholm* (Fl. Telg. bor. 1847); Roslagskulla *Gregersboda* 1896; Östra Ryd *Bogesund* (Wikstr. mskr.).

Cicuta virosa L.

Mell. Söderm.-omr.: Hölö *Kjulsta*; Mörkö: Södertälje; Trosa landskommun *Mörby*; Turinge *Måsnaren*; Tveta; Vårdinge t. a.; Västerljung *Ekebonäs o. Södertuna*; Öfver-Järna; Öster-Tälje. **Södertörnsomr.**: Grödinge *ån från Malmsjön*; Nacka *Danviks krokar* 1848—1912, *Hammarbysjö* 1848, *Nacka, Färilasjön nära Stubbsund* 1913, *St. Sikla* 1840; Salem fl.; Ösmo *Djursnäsån, Forss kvarn*. **Sthlmsomr.**: Stockholm fl.; Bromma fl.; Brännkyrka *Kyrksjön* 1840, *Liljeholmen* 1863, *Magelugnen* 1840; Lidingö *Kyrkviken, Stockbysjön*; Solna *Brunnsviken* 1840—1875, *Karlberg* 1834—1910, *Råstasjön* 1840, *Ulriksdal* 1903. **Mälareomr.**: Ekerö; Hillersjö *Bredlöt*; Lofö fl.; Munsö; Spånga *Råstaån*; Sånge *Svartsjö*. **Skärgårdsomr.**: Gustafsberg fl.; Nämndö; Rådmansö *Rådmanby, Svenska Högarna* 1912. **Roslagsomr.**: Danderyd *Djursholm*; Länna *Fiskarnäs*; Norrtälje *åmynningen*; Riala *Grytinge*; Österåker *Garnsviken, Tennaren*.

Circæa alpina L.

Mell. Söderm.-omr.: Hölö *Tullgarn*; Mörkö (*Ekstr.* 1828); Södertälje *Saltskog*; Vagnhärad *Klubben, Stensund*; Vårdinge *Dägnäs såg*; Västerljung *Tun-sätters källa*. **Södertörnsomr.**: Botkyrka *Hamra*; Huddinge *Vårby*; Nacka *Dufnäs, Ektorps, Nacka, Älta*; Västerhaninge (Fl. Ryby. 1771); Ösmo *Tottnässkogen*; Österhaninge *Sandemar*. **Sthlmsomr.**: Stockholm *Djurgården* (Wikstr. 1840); Brännkyrka *Hamra*; Lidingö *Gångsätra* (Theod. 1859), *Södergarn* (Theod. 1850). **Mälareomr.**: Lofö *Kersö*; Spånga *Öhr*. **Skärgårdsomr.**: Blidö s. *Svartlöga*; Djurö; Möja *Åverksö*; Nämndö *Mörtö*; Ornö. **Roslagsomr.**: Länna; Österåker *Teljö vid Gubbmyrebäcken*; Östra Ryd *Frössvik*.

Cirsium arvense (L.) SCOP.

a.—t. a. i alla socknar.

v. **horridum** WINM. & GRAB. (v. *ferox* Hn.). **Södertörnsomr.**: Sorunda *Blista*. **Sthlmsomr.**: Stockholm *Beckholmen* 1874. **Skärgårdsomr.**: Möja fl.; Rådmansö *Svenska Högarna*.

Cirsium heterophyllum (L.) ALL.

Mell. Söderm.-omr.: Vårdinge *Karltorp, Nådhammar, Ulfundet, Åle, mellan Rösjön o. Stensjön o. fl.*; Väster-Tälje *Lina*. **Södertörnsomr.**: Botkyrka *Hamra, Ricksten, Skyttebrink*; Grödinge *Rosendal*; Huddinge t. s. *Glömsta*; Sorunda *St. Lundby, St. Vika*; Österhaninge *Prästgården, Svartbäcken, vid gränsen mot Västerhaninge*. **Sthlmsomr.**: Stockholm *Blecktornet* (Theod. 1850), *Experimental-fältet* (Theod. 1850), *Friesens park* 1852, *Skanstull* 1850; Brännkyrka fl.; Solna *Haga, Färfva, Ulriksdal*, (allt enl. Theod. 1850). **Mälareomr.**: Ekerö *Bockholmsätra*. **Skärgårdsomr.**: Blidö *Gåsö, Norra Yxlö, St. Ångsskär*; Djurö; Gustafsberg *Långsunda*; Möja *Åverksön*; Rådmansö fl. **Roslagsomr.**: Frötuna *Sollerön, Tullnäs*; Länna *Tranvik*; Österåker *Teljö vid Gubbmyra*.

Cirsium heterophyllum (L.) ALL. × **palustre** (L.) SCOP.

Södertörnsomr.: Grödinge *Rosendal under St. Uringe 1899* (J. Berggren);
Sthlmsomr.: Brännkyrka *Pungpinan 1910 o. Tallkrogen 1909* (M. Engstedt).
Skärgårdsomr.: Rådmansö *Gräddö o. Råfsnäs by 1907*.

Cirsium lanceolatum (L.) SCOP.

a.—t. a. i alla socknar.

v. microcephalum LGE. **Skärgårdsomr.:** Muskö *Torpa 1912* (*Riksmuseets herb.*).

Cirsium lanceolatum (L.) SCOP. × **palustre** (L.) SCOP.

Sthlmsomr.: Stockholm *Djurgården 1884* (*Riksmuseets herb.*).

Cirsium palustre (L.) SCOP.

a.—fl. Inga uppgifter från: Ekerö, Gustafsberg, Ljusterö, Täby, Västerhaninge, Ytter-Järna. — Säkert förbisedd.

Cladium mariscus (L.) R. BR.

Mell. Söderm.-omr.: Hölö *Gräfstasjön* (S. Almquist); Vagnhärad *Löfsjön* (*Bot. Not. 1897*). *Dånsjön; Vårdinge i två små sjöar på Sörskogen, Stegsjön* (*Sv. bot. tidskr. 1912*). — Alla 6 lokalerna äro små högtliggande skogstjärnar i Långsjöns närmaste grannskap.

Clinopodium acinos O. KUNTZE. Se: *Calamintha acinos* (L.)

Clairv.

Clinopodium vulgare L. (*Calamintha clinopodium* Spenn.).

Mell. Söderm.-omr.: Hölö *fl.*; Mörkö: *Turinge t. a.*; Vagnhärad: *Vårdinge t. a.*; Ytter-Enhörna; Ytter-Järna; Öfver-Enhörna; Öster-Tälje. **Södertörnsomr.:** Botkyrka *t. a.*; Dalarö *fl.*; Nacka *fl.*; Salem *fl.*; Sorunda *t. a.*; Tyresö; Ösmo *t. a.*; Österhaninge. **Sthlmsomr.:** Stockholm *fl.*; Bromma *fl.*; Brännkyrka *Sättra, Örby; Lidingö fl.*; Solna *fl.* **Mälareomr.:** Färentuna *t. a.*; Hammarby *t. a.*; Lofö *t. a.*; Sollentuna *Edsberg; Sångå t. a.* **Skärgårdsomr.:** Blidö *t. a.*; Bo *fl.*; Djurö *fl.*; Gustafsberg *t. a.*; Ingarö; Ljusterö *fl.*; Muskö *Björnholmen; Möja t. a.*; Nämdö; Ornö *t. a.*; Rådmansö *t. a.*; Utö; Vaxholm; Värmdö *fl.* **Roslagsomr.:** Danderyd *fl.*; Frötuna *t. a.*; Länna *t. a.*; Norrtälje; Riala *t. a.*; Roslagskulla *t. a.*; Österåker *t. a.*; Östra Ryd.

Cnidium venosum (HOFFM.) KOCH (*Selinum lineare* Schum.).

Mell. Söderm.-omr.: Västerljung *vid Hällsviken 1889—1898* (A. Ekström).
Södertörnsomr.: Ösmo *ö utanför Nynäshamn* (*Sv. Bot. Tidskr. 1912*). **Skärgårdsomr.:** Nämdö *Biskopsö skärgård* (S. Selander).

Cochlearia danica L.

Mell. Söderm.-omr.: Hölö *Fridön, Fridöklabbarna, Tullgarn; Mörkö Fång 1861; Västerljung a. på yttre skären.* **Södertörnsomr.:** Dalarö 1875; Sorunda *Karta 1898; Torö fl.*; Ösmo *Färflotta 1890; Österhaninge fl. på skären.* **Skärgårdsomr.:** Blidö *fl. på öar o. skär i Svartlögafjärden; Djurö fl. Munkö, Runmarö, Sandö; Ljusterö Askörn, Ljusskär, Storskär, Särsö, Treklumsen; Muskö* (*Theod. 1859*); Möja *a. på yttre öarna o. skären; Nämdö fl. på yttre skärgårdsöarna; Ornö holmar i Mörbyviken 1869, Hufvudskär 1853; Rådmansö fl. i yttre skärgården; Utö fl. vid kusten o. på öarna.*

Coeloglossum viride (L.) HN (*Habenaria viridis* R. Br.).

Mell. Söderm.-omr.: Hölö *Tullgarn*; Södertälje *Oljebruket*; Tveta *Bränninge*; Vagnhärad *Kolvik, Källvik*; Vårdinge *fl.*; Väster-Tälje *Lina*; Öster-Tälje *fl. Hall*. **Södertörnsomr.:** Botkyrka *fl.*; Dalarö; Huddinge *Kronan, Masmo*; Nacka *Källtorp*; Salem *fl.*; Sorunda *fl.*; Ösmo *Herrön*; Österhaninge *Björnö, Gålö*. **Sthlmsomr.:** Stockholm *Skuggan (Thed. 1850)*; Brännkyrka *Flaten*; Lidingö *Södergarn*. **Mälareomr.:** Lofö *fl.*; Sollentuna *Allmanningen*. **Skärgårdsomr.:** Blidö *fl. på Blidö, Furusund o. Yxlö*; Djurö *fl.*; Möja *St. o. L. Möja*; Ornö *Prästholmen*; Rådmansö *fl.*; Utö *Rånö, Utö*; Vaxholm *Rindö*; Värmdö *vid Nämdöfjärden*. **Roslagsomr.:** Frötuna *Sessö*; Länna *fl.*; Riala *Prästsvedjan*; Roslagskulla *fl. i Gregersbodatrakten*; Österåker *fl.*

Colchicum autumnale L.

Sthlmsomr.: Stockholm *Experimentalfältet (Thed. flor.)*; Solna *Beylons park vid Ulriksdal 1846—63*. **Mälareomr.:** Lofö *Drottningholm 1852*. — Förvildad.

Comarum palustre L.

a.—fl. Inga uppgifter från: Adelsö, Mörkö, Norrtälje, Spånga, Torö, Täby, Väster-Tälje, Öfver-Järna. — Antagligen förbisedd.

Conium maculatum L.

Mell. Söderm.-omr.: Hölö *Tullgarn*; Trosa stad och landskommun; Turinge; Tveta; Vagnhärad; Vårdinge *Mölnbo, utgången 1903*; Västerljung *Ekebo-näs, numera utgången. Folkvik*; Öster-Tälje *Krummetorp 1899*. **Södertörnsomr.:** Nacka *Danviken 1900—02, St. Sikla 1848*; Torö *1869*. **Sthlmsomr.:** Stockholm *Djurgårdsbrunn, Marieberg, Rosendal, Rörstrand, allt enl. (Wikstr. 1840), Djurgården 1900, Värtan 1913*; Bromma *Alvik 1863, Ulfunda (Wikstr. 1840)*; Brännkyrka *Blommensberg (Wikstr. 1840), Solberga (Fl. Br. 1827)*; Lidingö *kyrkan 1842, Kyrkviken 1894*; Solna *Lilla Frösunda 1832*. **Mälareomr.:** Lofö *Drottningholm*; Sollentuna *Öfverby 1830*; Spånga *Dufvebol 1840*; Sånge *Svartsjö*. **Skärgårdsomr.:** Blidö *s. Blidö gård 1880-talet—1910*; Gustafsberg *Långsunda*; Muskö *1870*; Möja *St. Möja vid Berg o. Långvik*; Ornö *Hesselmara*; Rådmansö *Nänninge*; Värmdö *fl.* **Roslagsomr.:** Danderyd *Djursholmstrakten 1848, sydv. delen*; Österåker *Margretelund*.

Convallaria majalis L.

a.—t. a. Inga uppgifter från: Adelsö, Grödinge, Frötuna, Riala, Torö, Trosa stad o. landskommun, Väster-Tälje, Ytter-Enhörna, Ytter-Järna. — Säkert förbisedd.

Convallaria multiflora L. Se: *Polygonatum multiflorum* (L.) All.**Convallaria polygonatum** L. Se: *Polygonatum odoratum* Mill.**Convolvulus arvensis** L.

Mell. Söderm.-omr.: Hölö; Mörkö; Södertälje; Trosa landskommun; Turinge *t. s. Bångsta, Mörby*; Tveta; Vagnhärad; Vårdinge *a.*; Västerljung *fl.*; Ytter-Enhörna; Öfver-Enhörna; Öster-Tälje. **Södertörnsomr.:** Botkyrka *t. s. Alby*; Huddinge *t. a.*; Nacka; Salem; Sorunda *a.*; Tyresö; Västerhaninge; Ösmo. **Sthlmsomr.:** Stockholm *fl.*; Bromma; Brännkyrka; Lidingö *fl.*; Solna *t. a.* **Mälareomr.:** Adelsö *t. a.*; Ed *a.*; Ekerö; Fresta *a.*; Färentuna *a.*; Hammarby *a.*; Hiller-

sjö a.; Järfälla; Lofö a.; Munsö; Skå a.; Sollentuna t. a.; Spånga; Sånge a.
Skärgårdsomr.: Blidö a.; Bo t. a.; Djurö s.; Gustafsberg t. a.; Möja L. *Möja på Fornby holme*; Rådmansö t. a.; Utö; Vaxholm; Wärmdö t. a. **Roslagsomr.:** Danderyd; Frötuna; Länna t. a.; Norrtälje t. a.; Roslagskulla t. a.; Österåker a.

Convolvulus sepium L. Se: *Calystegia sepium* (L.) R. Br.

Corallorrhiza neottia SCOP. (*Corallorrhiza innata* R. Br.,
Corallorrhiza trifida Chat.).

Mell. Söderm.-omr.: Hölö *Tullgarn*; Turinge s. *Nykvarn 1910*; Vårdinge fl.; Västerljung *Eriksö*; Väster-Tälje *Lina (Hofb. 1852)*; Öster-Tälje *Fiskartorp. Hall 1892*. **Södertörnsomr.:** Huddinge *Flemmingsberg. mellan Häggsta o. Masmo 1847*; Nacka *Dufnäs (Thed. 1850)*. *Ektorps 1905*, Nacka 1851. *Skvalten*; Salem fl. *Rönninge, Salarp*; Sorunda *Fagervik, Lisön, Sjövik*; Torö mellan *Eksjö o. Svärdsund, VästerOxnö*; Ösmo *Yttre Gården*; Österhaninge *Prästgården, Gålö*. **Sthlmsomr.:** Stockholm *Husarviken, Laduviken 1909*. *Skuggan (Thed. 1850)*; Bromma *Minneberg*; Brännkyrka *Flaten (Thed. 1850)*. *Blommensberg 1827*, *Skrubba 1820*; Lidingö fl. *Gångsätra 1848—68*; Solna *Ellenshill 1901*, *Haga (Næén 1808)*, *Karlberg (Thed. 1850)*. **Mälareomr.:** Hammarby s. *Brunnby*; Lofö s. *Berga, Kersö, Kungshatt*; Sollentuna s.; Sånge *Svartsjö, Sundby 1848*. **Skärgårdsomr.:** Blidö *Blidö gård, Furusund, Orsvärn, Oxhalsö*; Bo mellan *Kummelnäs o. Rörsundsvik*; Djurö fl. *på Runmarö*; Gustafsberg *Skevik*; Ingarö fl.; Möja St. *Möja vid Fornby, Gylje, N. om Hamn, Ingarsviken, Sveve*; Nämdö *Biskopsö*; Ornö *Fjällungsö, Hesselmara 1869*; Rådmansö s. *Kallskär, Tjockö*; Utö *Rånö 1875*; Vaxholm *Rindö*; Wärmdö *Fågelbrolandet fl.* **Roslagsomr.:** Danderyd *Djursholm, Mörby, Ösby*; Frötuna *Borg (Bot. Not. 1844)*; Länna *Fjällen, Hästängen*; Roslagskulla *Grabboda, Malmsjön*; Österåker *Teljö på Gottsundaberget*; Östra Ryd *Rydboholm (Thed. 1859)*.

Cornus suecica L.

Mell. Söderm.-omr.: Västerljung *Öknäs*. **Södertörnsomr.:** Torö *Landsort 1861—1913*; Ösmo. **Skärgårdsomr.:** Blidö *Kudoxa, Rödlöga, Svartlöga, St. Ångsskär*; Djurö *Sandhamn, Stafsnäs*; Gustafsberg *Långsunda*; Ljusterö *Idskär, Löfskär, Särsö*; Muskö (*Hofb. 1852*); Möja *alla yttre skäro. öar*; Nämdö *Bullerö, Mellangårdsträsket (Hofb. 1852) a. på yttersta skären*; Ornö *N om kyrkan, Hufvudskär, Sadelöga*; Rådmansö *Fejan, Kapellskär, Råfnäs. Söderarm, yttre skären fl.*; Utö *Utö på östra sidan, Runmarn*; Wärmdö. **Roslagsomr.:** Norrtälje *Beateberg ett ex. (Bot. Not. 1844)*; Österåker *Lervik*.

Coronopus procumbens GILIB. (*Coronopus verrucarius* Musschl.
& Thell., *Senebiera coronopus* Poir.).

Sthlmsomr.: Stockholm *Beckholmen 1871—75*. — Barlastväxt.

Corydalis cava (L.) SCHW. & K.

Sthlmsomr.: Stockholm *Rosendal 1892* (Prins Gustaf Adolf). **Mälareomr.:** Sånge *Svartsjö park 1891* (G. Bladini)—1913. — Sannolikt ursprungligen inplanterad.

Corydalis intermedia (L.) GAUD. (*Corydalis fabacea* Pers.).

Mell. Söderm.-omr.: Södertälje; Tveta; Öster-Tälje. **Södertörnsomr.:** Botkyrka t. a.; Nacka St. *Sikla*; Salem; Sorunda St. *Lundby*; Västerhaninge *Häringe*; Ösmo *Nynäshamn*. **Sthlmsomr.:** Stockholm fl.; Bromma t. a.; Brännkyrka *Liljeholmsparken*; Lidingö fl.; Solna *Haga, Karlberg, Ulriksdal*. **Mälare-**

omr.: Färentuna *fl.*; Lofö *fl.*; Skå *fl.*; Sollentuna *Sollentunaholm*; Sånge *fl.*
Skärgårdsomr.: Blidö *Glyxnäs*, *Furusund*; Djurö *Stafsnäs*; Ingarö *Bergvik*;
 Ljusterö: Rådmansö *Tjockö*, *Västergrundet*; Utö: Värmdö *Fågelbro*. **Roslagsomr.:**
 Danderyd *Djursholm*; Österåker *Eckbacken vid Slussen*, *Knaborg*, *Ström*; Östra
 Ryd *Bogesund*.

Corydalis intermedia (L.) GAUD. × **laxa** FR.

Sthlmsomr.: Stockholm *Blockhusudden 1907* (S. Selander).

Corydalis laxa FR. (*Corydalis solida* (L.) Sw. v. *pumila* (Host.) Rchb. f. *laxa* Fr.).

Mell. Söderm.-omr.: Mörkö: Vårdinge *Prästgården*, *Lillhagen*, *Prästholmen*;
 Väster-Tälje; Ytter-Enhörna; Ytter-Järna *Ängsholmen*; Öfver-Enhörna. **Södertörnsomr.:**
 Huddinge *fl. Masmö*; Nacka *fl. Siklaö*; Salem *Hvitsand*, *Högantorps*,
Rönninge, *Salarp*. **Sthlmsomr.:** Stockholm *fl.*; Brännkyrka *fl.*; Solna *Bergshamra*,
Älkistan. **Mälareomr.:** Färentuna *t. a.*; Lofö *fl.*; Skå *t. a.*; Sånge *t. a.* **Skär-
 gårdsomr.:** Blidö *t. a.*; Djurö *Runmarö*; Rådmansö *fl.* **Roslagsomr.:** Frötuna
Mellingeholm; Östra Ryd *Bogesund*, *Rydboholm*.

Corydalis nobilis PERS.

Mell. Söderm.-omr.: Västerljung *Grönsö o. Prästgården*. **Sthlmsomr.:**
 Stockholm *Valdemarsudde (Thed. 1850)*; Solna *Hagaparken 1840—1913*, *Karl-
 bergsparken (Wikstr. 1840)*. — Förvildad.

Corydalis pumila (HOST.) RCHB. (*Corydalis solida* (L.) Sw. v. *pumila* (Host.) Rchb.).

Mell. Söderm.-omr.: Vårdinge *Stene*; Västerljung *Ekebonäs*. **Södertörns-
 omr.:** Botkyrka; Nacka *Nacka station*; Salem *Hvitsand*, *Högantorps*; Västerhaninge
Näringsberg; Österhaninge *Edholmen*, *Stegsholm*. **Sthlmsomr.:** Stockholm (*gamla*)
Bergielund 1870—84, *Djurgården*, *Årstaviken*; Bromma *St. Essingen*; Brännkyrka
fl.; Solna *Tivoli 1843*. **Mälareomr.:** Färentuna *Eldgarn*, *Högbysskär*; Spånga
Dufvebol; Sånge *fl.* **Skärgårdsomr.:** Djurö *Runmarö*; Gustafsberg *Långsunda*;
 Möja *Ramsmorö*, *Åverksö*; Nämndö *Bunkvik*, *Västanvik*; Rådmansö *fl.* **Roslags-
 omr.:** Danderyd *Djursholm 1865*; Norrtälje *Borgmästareholmen*, *Lindö*; Östra Ryd
Bogesund.

Corydalis solida (L.) SW.

Södertörnsomr.: Salem *Hvitsand o. Högantorps 1890-talet*. **Sthlmsomr.:**
 Stockholm (*gamla*) *Bergielund 1846—1884*, *Djurgården 1901*, *Kavalleriskolan*.
Mälareomr.: Lofö *Drottningholm 1898*. **Skärgårdsomr.:** Värmdö *1903*. **Ros-
 lagsomr.:** Östra Ryd *Rydboholmsparken 1912*.

Corylus avellana L.

a.—t. a. Inga uppgifter från. Munsö, Spånga, Väster-Tälje, Ytter-Järna,
 Öfver-Järna. — Säkert förbisedd.

Cotoneaster integerrima MEDIK. (*Cotoneaster vulgaris* Lindb.).

Mell. Söderm.-omr.: Hölö *fl.*; Mörkö (*Ekstr. 1828*); Turinge *NV. om*
Mörby; Vagnhärad *Stensund*; Vårdinge *fl.*; Västerljung *Ekebonäs*; Öfver-Enhörna.
Södertörnsomr.: Nacka *Augustendal*; Salem: Sorunda *fl.*; Torö *t. a.*; Ösmo
t. a. **Sthlmsomr.:** Stockholm *fl.*; Bromma *St. Essingen (Wikstr. 1840)*; Bränn-

kyrka *Fågelsången* (Theod. 1850). *Långsjön* (Fl. Br. 1827). *Löfholmen*; Solna *Haga fl.*, *Ulriksdal*. **Mälareomr.:** Lofö *fl.*; Spånga *fl.*; Sånge *Svartsjö*. **Skärgårdsomr.:** Djurö *Munkö*, *Runmarö*, *Storö*; Muskö; Nämdö *fl.*; Rådmansö *s. Bredvik*; Utö *Kroka*. **Roslagsomr.:** Danderyd *Djursholm*, *Långängen*; Frötuna *kyrkan*; Norrtälje *fl.* (Bot. Not. 1844).

Cotoneaster integerrima MEDIK. * **nigra** (EHRH.) WAHLB.

Sthlmsomr.: Stockholm *vid Ingemarshof till på 1880-talet*, lokalen senare *bortsprängd*. (S. Almquist), *Kungsholmen mitt emot L. Essingen* (Theod. 1850).

Crambe maritima L.

Skärgårdsomr.: Djurö *Sandhamn 1875* (A. G. Nathorst i Bot. Not. 1876) —1912; Möja *Prästkobbe* (Sv. Bot. Tidskr. 1910).

Cratægus. Se: *Mespilus*.

Crepis biennis L.

Mell. Söderm.-omr.: Södertälje *Hagaberg 1899*; Trosa stad och landskommun; Vårdinge *Hjortsberg o. Säby 1888—89*; Västerlång *Erikslund 1901*. **Sthlmsomr.:** Stockholm *Manilla ett ex. 1913*; Lidingö *Eckbacken 1888*, *Skärsåtra 1906*. **Mälareomr.:** Färentuna *kyrkan*; Sollentuna *Svartinge 1831*. *Edsjön* (Theod. flor.). **Roslagsomr.:** Frötuna *Borg* (Theod. flor.) o. 1880, nära *Kyrksjön 1863*.

Crepis nicæensis BALB.

Mell. Söderm.-omr.: Vårdinge *Hjortsberga, Ligna, Säby 1888—90*; Västerlång *Erikslund, Hållsviken 1894*. **Södertörnsomr.:** Salem *Ladvik 1909—11*. **Sthlmsomr.:** Stockholm *St. Skuggan* (Theod. flor.); Brännkyrka *Katrineberg* (Theod. flor.); Gröndal 1848—94, *Ormsjön 1840*; Solna *Myrbaddet* (Theod. 1859) o. 1878. **Mälareomr.:** Hammarby *Väsby*; Järfälla *Löfholmen 1873—87*; Spånga *Agnesberg 1852—64*. **Skärgårdsomr.:** Värmdö *N. Lagnö vid Karlsruhe 1894*. **Roslagsomr.:** Danderyd *mellan Ensta o. kyrkan* (Theod. flor.).

Crepis paludosa (L.) MOENCH.

Mell. Söderm.-omr.: Tveta *t. s.* **Sthlmsomr.:** Brännkyrka *Skarpneck*. **Mälareomr.:** Lofö *Kungshatt*; Sånge *t. a.* **Skärgårdsomr.:** Blidö *fl. Köpmanholm, Norröra, Oxhalsö, Svartlöga, Söderöra*; Ingarö; Rådmansö *Asken i Furusunds-fjärden, mellan Gräddö o. Räfsnäs, mellan Räfsnäs o. Koholma, Kapellskär, Riddersholm*; Värmdö. **Roslagsomr.:** Länna *s. vid sjön Svartlingen, ovanför Hästängen*; Roslagskulla *s. Stabo udde*.

Crepis præmorsa (L.) TAUSCH.

Mell. Söderm.-omr.: Hölö *Ledarön, Tullgarn*; Mörkö *Hörningsholm*; Trosa landskommun *Borsö*; Turinge *t. s.*; Vagnhärad *Källvik*; Vårdinge *a.*; Västerlång *fl.*; Öfver-Enhörna. **Södertörnsomr.:** Huddinge *Trehörningen*; Nacka; Salem; Sorunda *a.*; Ösmo *a.* **Sthlmsomr.:** Stockholm *Experimentalfältet 1900*, *Djurgårdsbrunn* (Theod. 1850), *Manilla o. Rosendal 1840-talet*, *Rörstrand 1841*; Bromma *Sundbyberg 1849*, *Ufsunda* (Theod. 1850); Brännkyrka *Farsta 1840-talet*, *Högdal* (Fl. Br. 1827), *Arsta* (Theod. 1850); Lidingö *Gångsätra 1840-talet*; Solna *fl. Agnesberg 1901*, *Eckhagssjön 1840-talet*, *Järfva 1901*, *Karlberg 1863*, *Ulriksdal*. **Mälareomr.:** Lofö *Drottningholm, Kungshatt*; Spånga *Lilla Alby o. Råda*; Sånge *t. a.* **Skärgårdsomr.:** Blidö *t. s. Glyxnäs, Söderöra*; Gustafsberg *Norra Lagnö*; Ingarö; Ornö *s. Kråkmora*; Rådmansö *s. Ut-Fredel*; Värmdö *Malma*. **Roslagsomr.:** Danderyd *Djursholmstrakten*; Länna *fl.*; Roslagskulla *t. s. Gregerødoda, Stabo udde*; Österåker *Smedby eckbacke*; Östra Ryd *vid Kyrkfjärden*.

Crepis tectorum L.

Mell. Söderm.-omr.: Hölö *fl.*; Mörkö; Södertälje; Trosa landskommun; Turinge *fl.*; Tveta; Vårdinge *a.*; Västerljug *a.*; Öfver-Järna; Öster-Tälje. **Södertörnsomr.:** Dalarö; Grödinge; Huddinge; Nacka; Salem; Sorunda *a.*; Tyresö; Ösmo *a.* **Sthlmsomr.:** Stockholm *a.*; Bromma; Brännkyrka; Lidingö *a.*; Solna. **Mälareomr.:** Färentuna *a.*; Hillersjö *a.*; Lofö *a.*; Skå *a.*; Sollentuna; Sånge *a.* **Skärgårdsomr.:** Blidö *t. s.*; Bo; Djurö *fl.*; Gustafsberg *t. a.*; Ingarö; Ljusterö; Möja; Nämdö; Ornö; Rådmansö *t. a.*; Utö; Vaxholm; Värmdö. **Roslagsomr.:** Danderyd *fl.*; Länna *t. a.*; Norrtälje; Roslagskulla *t. a.*; Österåker *fl.* — Säkert mångenstädes förbisedd.

f. segetalis ROTH. **Mell. Söderm.-omr.:** Turinge *Landvreta 1903*. **Södertörnsomr.:** Sorunda *fl.* **Skärgårdsomr.:** Blidö *fl.* **Roslagsomr.:** Österåker *Smedby*. — Antagligen förbisedd.

Cuscuta epilinum WEIHE.

Mell. Söderm.-omr.: Trosa landskommun *Näfharka*; Vagnhärad *Furuholmsnäs 1894*; Vårdinge *Källstugan 1847 (Hofb. 1852)*, *förgäves sökt i socknens linåkrar 1886—1901* (A. Torssander), *Mölnbo*; Västerljug *Hillsta*. **Södertörnsomr.:** Nacka *Danviks hospital (Thed. 1850)*; Salem; Sorunda *Svalsta 1898*. **Sthlmsomr.:** Stockholm *Experimentalfältet 1853*; Solna *Öfver-Järfva (Wikstr. 1840)* **Roslagsomr.:** Norrtälje *Långgarn 1844 (Fl. Telg. bor. 1847)*.

Cuscuta epithymum MURR. v. trifolii (BAB.). (Cuscuta trifolii Bab.).

Mell. Söderm.-omr.: Trosa landskommun *Tureholm, utgången 1901*; Västerljug *Kyrkbacken 1898* (på *Galium verum*, A. Ekström); Öster-Tälje *Hall 1899*. **Södertörnsomr.:** Dalarö *Sandviken 1899*; Grödinge *fl. (Thed. flor.)*; Salem *Högantorp 1883*; Sorunda *fl. 1898*; Västerhaninge *Hammar (Thed. flor.)*; Ösmo *Sandhamn nära Nynäs 1899*. **Sthlmsomr.:** Bromma *Ulfunda 1860*; Lidingö *Eckbacken*. **Mälareomr.:** Lofö *Lunda (Thed. 1859)*. **Skärgårdsomr.:** Ingarö *Säby 1898*. **Roslagsomr.:** Danderyd.

Cuscuta europæa L.

Mell. Söderm.-omr.: Hölö *Tullgarn*; Mörkö *Långö*; Turinge *Ströpstå*; Vårdinge *s. Källstugan 1900*; Västerljug *s. Ekebonäs 1896*. **Södertörnsomr.:** Botkyrka *t. s. Gröndal o. Tullinge 1911*; Dalarö *Alms villa 1874, Baldersvägen 1890*; Nacka *Nacka gård 1880-talet*; Salem *s. Viksberg*; Sorunda *fl.*; Torö *Gunnarstenarna 1913*; Västerhaninge (*Fl. Ryby. 1771*); Ösmo *Lund*; Österhaninge *Gälö*. **Sthlmsomr.:** Stockholm *Sabbatsberg 1820, Ladugårdsgärdet, Lidingöbro vårdshus o. Rörstrand (Wikstr. 1840), Nya vägen 1841, Kaknäs o. Rörstrand (Thed. 1850), Blockhusudden 1874, 84, Djurgården 1876, Eriksberg 1899*; Bromma *Lundbyhof (Wikstr. 1840), Ulfunda (Thed. 1850)*; Brännkyrka *Liljeholmen (Thed. 1850), Vinterviken 1824*; Lidingö *Molna (Thed. 1850)*; Solna *Ulriksdal (Wikstr. 1840)*. **Mälareomr.:** Adelsö *Björkö 1909*; Fresta *Odenstunda*; Färentuna *s.*; Hammarby *Vik 1913*; Lofö *s. Edeby*; Munsö; Skå *s. Kumla*. **Skärgårdsomr.:** Blidö *Blidö 1899*; Bo *Kummelnäs*; Ljusterö *Brottö*. **Roslagsomr.:** Danderyd *Sätra*; Frötuna *Sessö (Bot. Not. 1844)*; Österåker *Smedby*.

v. schkuhriana (PFEIFF.) **Södertörnsomr.:** Sorunda *Blista, Västerby 1898*; Ösmo *Muskesund 1898*.

Cynanchum vincetoxicum (L.) R. Br.

Mell. Söderm.-omr.: Hölö *fl.*; Mörkö *a.*; Södertälje; Trosa landskommun; Turinge *t. s. Karlshäll, Kråkhoppet, Nykvarn*; Tveta; Vagnhärad; Vårdinge *fl.*; Västerljug *fl.*; Ytter-Järna; Öfver-Enhörna; Öster-Tälje *fl.* **Södertörnsomr.:**

Botkyrka *t. a.*; Dalarö; Huddinge *fl.*; Nacka *t. a.*; Salem *t. a.*; Sorunda *fl.*; Torö *t. a.*; Tyresö; Västerhaninge; Ösmo *fl.*; Österhaninge. **Sthlmsomr.**: Stockholm *t. a.*; Bromma; Brännkyrka *fl.*; Lidingö *fl.* **Mälareomr.**: Hammarby *Brunnby*; Hillersjö *Gunnarsholmen*; Järfälla *Löfsta, Riddersvik*; Lofö *fl.*; Sollentuna *Edsberg, Rotsunda*; Sångra *söder om Svartsjö*. **Skärgårdsomr.**: Blidö *s. Yxlö vid Alsvik*; Bo *Kilsviken*; Djurö *fl.*; Gustafsberg *Tjustvik*; Ingarö; Ljusterö *holme S om Ljusterö, Särsö*; Möja *fl.*; Nämö *a.*; Ornö *t. a.*; Rådmansö *Rödlöga Storskärgård*; Vaxholm *t. a.*; Värmdö. **Roslagsomr.**: Danderyd *sydv. delen*; Frötuna *Björnö, Nodsta o. fl.*

Cynoglossum officinale L.

Mell. Söderm.-omr.: Mörkö; Södertälje; Trosa landskommun; Turinge *fl.*; Tveta; Vårdinge *fl.*; Västerljung *s. Sille*; Öfver-Enhörna; Öfver-Järna; Öster-Tälje. **Södertörnsomr.**: Botkyrka *t. a.*; Dalarö *Strandvägen o. fl.*; Grödinge *Marieberg 1851*; Huddinge *fl.*; Nacka *Danviks krok*; Salem; Sorunda *t. s. Karta 1889—99*; Torö *t. s. Svärdsund 1898*; Västerhaninge (*Fl. Ryby. 1771*). **Sthlmsomr.**: Stockholm *fl.*; Brännkyrka *fl., äldsta uppgiften i (Fl. Br.)*; Solna *Karlberg, Ulriksdal*. **Mälareomr.**: Ed *t. a.*; Färentuna *Vendholm*; Hammarby *t. a.*; Järfälla; Lofö *fl.*; Sollentuna *t. a.*; Spånga; Sångra *Svartsjö*. **Skärgårdsomr.**: Blidö *t. a.*; Bo *Kummelnäs*; Djurö *t. s. Runmarö vid Långvik, Stafsnäs*; Gustafsberg *t. a.*; Möja *St. Möja vid Långvik*; Nämö *Västerby*; Ornö *Brevik, Hesselmara*; Utö; Vaxholm *Tynningö*; Värmdö *Malma*. **Roslagsomr.**: Danderyd *Stockby 1848*; Frötuna *fl.*; Länna; Norrtälje (*Fl. Telg. bor. 1847*), 1867; Österåker *Åkersbro*.

Cynosurus cristatus L.

Mell. Söderm.-omr.: Mörkö (*Ekstr. 1828*); Tveta *Bränninge*; Vårdinge *s. Sjunda torp, Vassudden*; Västerljung *Haga, utgången (A. Ekström)*. **Södertörnsomr.**: Nacka *Danviks krok* (*Theod. 1859*), *Danviks källa 1849 o. fl.*; Salem *Rönninge*; Sorunda *t. s. Södra Löftorp*; Tyresö; Västerhaninge; Ösmo *Nynäs gård*; Österhaninge *Stegsholm*. **Sthlmsomr.**: Stockholm *t. a.*; Lidingö *Hersby*; Solna *Ingenting (Theod. 1859), Ulriksdal, Öfver-Järfva*. **Mälareomr.**: Färentuna *t. a.*; Hillersjö *t. a.*; Lofö *fl.*; Skå *t. a.*; Sångra *t. a.* **Skärgårdsomr.**: Blidö *fl.*; Djurö *s.*; Gustafsberg *fl.*; Möja *St. Möja vid Fornby o. fl.*; Rådmansö *t. a.*; Utö; Vaxholm; Värmdö *fl.* **Roslagsomr.**: Danderyd *Djursholmstrakten*; Frötuna *fl.*; Länna *fl.*; Riala *Dämsboda*; Roslagskulla *t. a.*; Österåker *Brännbacken, Teljö, Åby*; Östra Ryd *s.*

Cypripedium calceolus L.

Sthlmsomr.: »Stockholmstrakten» (*Theod. 1850*). **Skärgårdsomr.**: Djurö *Munkö, Runmarö från Uppeby till Kila, Lugnet*; Möja *Ramsmorå*. **Roslagsomr.**: Norrtälje *Beateberg (Bot. Not. 1844)*; Roslagskulla *Grabboda*; Österåker *Gumran*.

Cystopteris fragilis (L.) BERNH.

Mell. Söderm.-omr.: Hölö *a.*; Mörkö; Trosa stad; Turinge *fl.*; Vagnhärad; Vårdinge *a.*; Västerljung; Ytter-Enhörna; Ytter-Järna; Öfver-Enhörna. **Södertörnsomr.**: Grödinge; Nacka; Salem; Sorunda *a.*; Tyresö; Västerhaninge; Ösmo *a.*; Österhaninge. **Sthlmsomr.**: Stockholm *a. Kungl. slottet, viadukten vid Tegelbacken*; Bromma *t. a.*; Lidingö *a.*; Solna *a.* **Mälareomr.**: Adelsö; Ekerö; Hammarby *a.*; Järfälla; Lofö *a.*; Munsö. **Skärgårdsomr.**: Blidö *t. a.*; Djurö; Gustafsberg *a.*; Ingarö; Ljusterö; Muskö *t. a.*; Möja *fl.*; Nämö *fl.*; Ornö *fl.*; Rådmansö *a.*; Utö *a.*; Vaxholm; Värmdö *a.* **Roslagsomr.**: Danderyd *a.*; Frötuna; Länna *a.*; Norrtälje; Riala *t. a.*; Roslagskulla *a.*; Österåker *t. a.*; Östra Ryd.

v. bænitzii (DÖRFL.) WARNST. **Södertörnsomr.**: Nacka *Nackånäs 1910 (H. V. Rosendahl)*.

Dactylis glomerata L.

a. i alla socknar.

Daphne mezereum L.

Mell. Söderm.-omr.: Turinge *Kråkhoppet o. fl. i södra delen*; Vårdinge *fl. i norra delen*; Öfver-Enhörna. **Södertörnsomr.:** Botkyrka *t. s. Hamra (Thed. 1859)*, Tullinge, Tumba; Dalarö *Kolbotten, Smådalarö*; Nacka *Östervik*; Salem *fl. Rönninge, Viksberg (Thed. 1859)*; Sorunda *fl. Hästnäs, St. Lundby, Ramsholmen, Åby*; Västerhaninge (*Fl. Ryby. 1771*); Ösmo *Muskesund*; Österhaninge *Årsta*. **Sthlmsomr.:** Stockholm *Djurgården (Thed. 1859)*, *Heleneborg (Thed. 1859)*; Brännkyrka *Skrubba (Wikstr. 1840)*, *Sätra (Thed. 1859)*; Lidingö *s.*; Solna *Haga-parken, Karlbergsparken (Thed. 1859)*, *Tivoli (Wikstr. 1840)*. **Mälareomr.:** Sånge *s. Svartsjö*. **Skärgårdsomr.:** Blidö *s. södra Yxlö*; Bo *Rörsundsvik, Velamsund*; Djurö *Munkö, Runmarö, Skarp Runmarö 1913*; Ljusterö *s. Fölpö*; Möja *Ramsmorö, Storö, Averkso*; Rådmansö *fl.*; Wärmdö *fl. vid Nämndöfjärden*. **Roslagsomr.:** Länna *Bergshamra*; Norrtälje *Sessö o. fl. (Bot. Not. 1844)*; Riala *Rumsättra*; Roslagskulla *t. s. Brudnäs, Dalen, Gregersboda*; Österåker *Knaborg, Långsjön, Undal*.

Datura stramonium L.

Mell. Söderm.-omr.: Hölö *Tullgarn (Thed. flor.) o. 1872*; Södertälje (*Thed. flor.*). **Södertörnsomr.:** Västerhaninge (*Fl. Ryby. 1771*); Ösmo *Lund 1898*; Österhaninge *Prästgården (Thed. flor.)*, även senare. **Sthlmsomr.:** Stockholm *Djurgården 1836*, (*Wikstr. 1840*) *»nära Humlegården» (Næzén 1808)*, *Högre Lärarinneseminariets trädgård sedan 1870-talet*, *Skeppsholmen 1851*, *Södermalm i Björns trädg. 1900*. **Roslagsomr.:** Norrtälje (*Schagerström 1845*). — Förvildad.

Daucus carota L.

Mell. Söderm.-omr.: Hölö *Helleby, Tullgarn*; Södertälje: Trosa landskommun *Tureholm*; Tveta; Vagnhärad *Husby, Stensund*; Vårdinge *fl. Hjortsberga, Prästgården, Usta*; Öster-Tälje. **Södertörnsomr.:** Nacka *Danviken 1900, Färila*; Salem *fl.*; Sorunda *mellan Landboda o. St. Vika 1890*; Tyresö; Ösmo *Nynästrakten 1908—12*. **Sthlmsomr.:** Stockholm *Beckholmen 1875, Experimentalfältet (Fl. holm.)*, *Fiskartorpet (Thed. 1850)*, *vid Djurgårdsbrunnkanalen (Thed. 1850) o. senare*; Bromma *fl. Sundbyberg 1879, Ulfsunda (Wikstr. 1840)*; Brännkyrka *Orhem (Thed. 1859)*; Lidingö *Södergarn (Modér 1785)*; Solna *Solnaskogen 1818*. **Mälareomr.:** Ed *t. a.*; Ekerö *Käggeholm 1852, Skytteholm (Thed. 1859)*; Färentuna *t. a.*; Hammarby *t. a.*; Hillersjö *t. a.*; Lofö *fl.*; Munsö *Norrby 1901*; Sollentuna *Silfverdal 1897*; Sånge *t. a.* **Skärgårdsomr.:** Blidö *s. Blidö gård 1908—12 o. Stämman-sund 1910, Yxlö vid Köpmanholm 1901*; Djurö *Runmarö, Stafsnäs 1882*; Gustafsberg *Anneberg, Farsta (Thed. 1859)*, *N. Lagnö*; Ljusterö *Särsö*; Möja *St. Möja vid Saltvik*; Ornö *fl. Långvik, Sundby*; Rådmansö *t. s. Gräddö, Rådmanby*; Utö *Barlastholmen (införd 1875)*; Vaxholm *Nya kyrkog.*; Wärmdö *Fågelbro*. **Roslagsomr.:** Danderyd *Djursholmstrakten*; Frötuna *Vigelsjö (Bot. Not. 1843)*; Roslagskulla *s. Gregersboda*; Täby *Näsby*; Östra Ryd *Fågelnäs 1869, nära kyrkan 1910*.

Delphinium consolida L.

Mell. Söderm.-omr.: Hölö *Tullgarn 1891*; Mörkö *fl.*; Södertälje; Turinge *Mörby 1903*; Tveta; Vagnhärad *Klubben*; Vårdinge *fl.*; Västerljung *fl.*; Öfver-Enhörna; Öster-Tälje. **Södertörnsomr.:** Botkyrka *t. s.*; Huddinge; Nacka *Danviken, Sikla (Thed. 1850)*; Salem; Sorunda *t. a.*; Ösmo; Västerhaninge (*Fl. Ryby. 1771*); *t. a.*; Österhaninge *Gälö 1867*. **Sthlmsomr.:** Stockholm (*Næzén 1808*); Bromma *Sundbyberg 1885*; Brännkyrka *Blommensberg (Thed. 1850)*, *Västberga 1903*; Lidingö *Stockby*; Solna *fl.* **Mälareomr.:** Adelsö; Ed *t. a.*; Fresta *fl.*; Färentuna *fl.*; Hammarby *t. a.*; Hillersjö *fl.*; Järfälla; Lofö *t. a.*; Munsö; Skå *fl.*;

Viggbyholm

Sollentuna fl.; Spånga; Sånge fl. **Skärgårdsomr.:** Djurö Höll 1882, Stafsnäs 1881; Gustafsberg t. a.; Muskö Björnholmen 1912; Nämdö Nämdö 1912; Ornö fl. Västankvik 1903; Rådmansö t. s. Kungsgården, Nabbo; Utö Utö, Ålö 1875; Värmdö Fågelbro. **Roslagsomr.:** Danderyd Djursholm; Frötuna fl.; Norrtälje a. (Fl. Telg. bor. 1847); Täby Ensta 1901, Täby; Österåker fl.

Dentaria bulbifera L.

Mell. Söderm.-omr.: Höll fl.; Mörkö; Tveta s. holme i Måsnaren; Västerljung Källvik, Ökenäs; Väster-Tälje Kiholm. **Södertörnsomr.:** Botkyrka t. s. Tullinge; Huddinge Ågesta; Nacka fl.; Salem t. s. Högantorp, Viksberg; Sorunda s. Aska, Ramsholmen; Torö Stensund, Svärdsund; Västerhaninge Häringe; Ösmo Malhufvet, Nynäshamn; Österhaninge Björnö, Edholmen, Stegsholm. **Sthlmsomr.:** Stockholm Biskopsudden 1820, Friesens park o. ovanför teaterhuset, Husarhagen o. Värtahagen (Wikstr. 1840), Valdemarsudde 1842, Djurgården (Næzén 1808)—1875, Ropsten 1876, Skuggan 1893, Blockhusudden 1902, Fiskartorpet, Uggelviksskogen; Bromma Lilla Essingen, Stora Essingen; Brännkyrka fl.; Lidingö Gängsätra; Solna Tivoli (Wikstr. 1840). **Mälareomr.:** Lofö s. Kersö, Kronholmen, Kungshatt, Skräddarcholmen; Sånge Svartsjö (Thed. 1859), på senare åren ej återfunnen. **Skärgårdsomr.:** Blidö fl. Blidö, Bullerskär, Furusund, Gåsö, Kråkan, Yxlö; Bo St. Björknäs, mellan Bo o. Gustafsberg; Djurö fl. Höll, Munkö, Runmarö, Stafsnäs; Gustafsberg s. Gustafsberg; Ingarö Beatelund, Forsvik; Ljusterö fl. Byholm, Dyvik, Särso, Vattersö; Måja Ramsmorö, Storö, Västerö, Åverksö; Rådmansö fl.; Utö fl.; Värmdö fl. **Roslagsomr.:** Danderyd Djursholm, Klingsta; Frötuna Harka, Sessö; Länna Hysingsvik; Norrtälje; Roslagskulla Stabo udde; Österåker Bo, Marsättra, Tallholmen.

Dianthus armeria L.

Södertörnsomr.: Sorunda Blista 1898—99 (J. G. Laurell); Tyresö Tyresö herrgård (Hofb. 1852). **Mälareomr.:** Munsö Skollhuset (Thed. 1859). — Förvildad.

Dianthus barbatus L.

Mell. Söderm.-omr.: Trosa kyrkogården 1913. **Södertörnsomr.:** Sorunda Fällnäs, Sjövik; Ösmo Nynäs park 1898—99. **Sthlmsomr.:** Solna Karlbergsparken (Thed. 1850). — Förvildad.

Dianthus deltoides L.

a.—t. a. Inga uppgifter från: Ekerö, Torö, Trosa stad. — Säkert förbisedd. **v. glaucus** (L.) SER. **Mell. Söderm.-omr.:** Södertälje 1856. **Skärgårdsomr.:** Gustafsberg Aspviksnäs (Wikstr. 1840). **Roslagsomr.:** Österåker Gillmyra kvarn (S. Selander).

Diplotaxis muralis (L.) DC. (Brassica tenuifolia Baill. * muralis Huds.).

Södertörnsomr.: Nacka Danviks krokar 1902, Saltsjökvarn 1906. **Sthlmsomr.:** Stockholm Beckholmen 1874—1906, Rörstrand 1866—72. **Skärgårdsomr.:** Blidö Furusund 1871. — Ruderatväxt.

Diplotaxis tenuifolia (L.) DC. (Brassica tenuifolia Baill.).

Södertörnsomr.: Nacka Danviks krokar 1890—1902. **Sthlmsomr.:** Stockholm Beckholmen 1868—1913, Kastellholmen 1816; Brännkyrka Sköndalsbro (Thed. 1850). **Skärgårdsomr.:** Utö Barlastplatsen 1870—1902. — Ruderatväxt.

Dipsacus pilosus L.

Mell. Söderm.-omr.: Mörkö *Tuna* 1890—94. **Sthlmsomr.:** Stockholm *Rörstrand* 1864, *Sabbatsberg* (*Thed. flor.*), (*gamla Veterinärinstitutet* (*Thed. flor.*) o. 1882; *Solna Haga* 1873. — Ruderatväxt.

Draba incana L.

Mell. Söderm.-omr.: Hölö *Tullgarn*; Mörkö *Hörningholm*, *Kolsö*, *Oaxen*; *Trosa*; *Vagnhärad Skorfvan*. **Södertörnsomr.:** *Dacka Dammtorp* 1880-talet; *Sorunda Karta* 1840-talet—1899; *Västerhaninge Hammar* (*Hofb.* 1852). **Sthlmsomr.:** Stockholm *Djurgården nära Byströms villa* (*Thed.* 1850), *Norrtull* 1864. **Skärgårdsomr.:** *Blidö Kudoxa*, *Rödlöga*, *Svartlöga*, *St. Ångsskär*; *Ljusterö Angödomen*, *Ljusskär*, *Modskär*; *Möja Kallskär*; *Ornö Rödkläpp*; *Rådmansö fl. på yttre skären*.

v. stricta HN. **Mell. Söderm.-omr.:** Mörkö *Oaxen* (A. Torssander); *Vagnhärad Klubben* (A. Torssander). **Södertörnsomr.:** *Sorunda Karta* (J. G. Laurell). **Skärgårdsomr.:** *Blidö Rödlöga* (*Thed. flor.*).

Draba muralis L.

Mell. Söderm.-omr.: Hölö *Fridön*, *Ledarön*, *Ångsnäset*; Mörkö *Kolsö*, *Mörkö*, *Oaxen*; *Vårdinge s. Hjortsberga*, *Vassudden*; *Västerljung fl.* **Södertörnsomr.:** *Dalarö fl.*; *Nacka fl.*; *Salem Högantorp*, *Korpberget*; *Sorunda Granholmen*, *Ramsholmen*, *Vreta*; *Ösmo Nybble*, *Nynäshamn*. **Sthlmsomr.:** Stockholm *fl.*; *Bromma Solvik*, *St. Essingen o. Úlfsunda*; *Brännkyrka fl.*; *Lidingö Mölna*, *Skärsättra*; *Solna Hagaparken*, *Tivoli park*. **Mälareomr.:** *Adelsö Kurö*; *Hillersjö midt emot Sundsudd*; *Lofö fl.*; *Sånga Svartsjö*. **Skärgårdsomr.:** *Blidö fl.*; *Bo Kummelnäs*; *Djurö Munkö*, *Runmarö*, *Stafsnäs*; *Gustafsberg Långsunda*, *St. Tjustvik*; *Ingarö*; *Ljusterö Särsö*, *Vettersö*; *Muskö*; *Nämdö Bullerö*, *Bunkvik*; *Ornö fl.*; *Rådmansö fl.*; *Utö t. a.*; *Värmdö Fågelbrolandet*, *Storholmen*. **Roslagsomr.:** *Danderyd Djursholm*; *Frötuna Baltora*, *Vigelsjö*; *Länna Eknö*; *Roslagskulla t. s. Brudnäs*, *Gregersboda*; *Österåker Fiskartorp*, *Gottsunda*, *Nykvärn*, *Solberga*, *Teljö*; *Östra Ryd Bogesund*.

Draba nemorosa L.

Sthlmsomr.: Stockholm *egendomar vid Norrtullsgatan* 1860-talet, *Observatoriebacken* 1846 (T. F. Wahlberg), 1864 (E. Selander). **Skärgårdsomr.:** *Djurö Runmarö* (K. Stéenhoff). **Roslagsomr.:** *Österåker Solberga* (S. Selander).

Draba verna L.

a.—t. a. i alla socknar.

Dracocephalum thymiflorum L.

Södertörnsomr.: *Nacka Danviken* 1901, *Villa Plania* 1913; *Södertälje* 1899 *fl.*; *Österhaninge Gålö vid Kalfholmen* 1899, *Sandemar* 1904. **Sthlmsomr.:** Stockholm *Tantolunden* 1890-talet, *Observatoriebacken* 1822, 39, (*äldsta*) *Veterinärinstitutet* 1847, (*gamla*) *Bergielund* (*Thed.* 1859), *Karolinska institutet* (*Thed. flor.*), 1906, *Tantolunden* 1890-talet, (*gamla*) *Veterinärinstitutet* 1906; *Solna Ulriksdal* (*Thed.* 1850). **Skärgårdsomr.:** *Värmdö N. Lagnö i åkrar* 1894. — Införd.

Drosera intermedia HAYNE.

Mell. Söderm.-omr.: *Vårdinge Berga*, *Rösjön o. fl.* **Södertörnsomr.:** *Hudinge*; *Nacka mellan Erstavik o. Sägtorp*, *Sikla*, *Skvalten*, *Stubbsund*; *Salem Axsjön*; *Sorunda s. Understa*. **Sthlmsomr.:** *Brännkyrka Blommensberg*, *Kyrksjön*, *Långsjön*, *Oremskärret*, *Ormsjön*, *Älfsjö*; *Lidingö Gångsätra träsk* (*Wikstr.* 1840); *Solna Ekhagsjön*, *Ellenshill*. **Skärgårdsomr.:** *Djurö*; *Ingarö Nytorp*; *Möja St.*

Möja; Ornö; Rådmansö *NO om Rådmanby*; Värmdö *Byträsk o. Kroksjö på Fågelbrolandet*. **Roslagsomr.:** Österåker *Gumran*; Östra Ryd *Bogesundslandet*.

Drosera longifolia L.

Mell. Söderm.-omr.: Trosa landskommun *Mörbysjö*; Turinge *Hökmossen*; Vagnhärad *Löfsjön*; Vårdinge *fl.*; Västerljung *Erikslund*. **Södertörnsomr.:** Dalarö *Dalarö*; Nacka *Saltsjöbaden, Stubbsund*; Österhaninge *Tjursjön*. **Sthlmsomr.:** Brännkyrka *Långsjön, Orem, Ormsjön, Ältasjön*; Lidingö *Gångsätrakärret*. **Mälareomr.:** Hammarby *s. Brunnby*; Spånga. **Skärgårdsomr.:** Blidö *Finnholmskärret på Blidö*; Djurö *fl.*; Gustafsberg *Aspvik, Ö. Ekedal*; Ingarö *Nytorp*; Ljusterö *Brottö, Storskär*; Möja *St. Möja fl.*; Nämdö *Storträsk*; Rådmansö *NO om Rådmanby*; Utö *Utö*; Värmdö *Byträsk o. Kroksjö*. **Roslagsomr.:** Frötuna *Knutby, Väsby*; Länna *Hammarby*; Roslagskulla *Gregersbodatrakten fl.*; Österåker *Gumrasjön*; Östra Ryd *Bogesundslandet*.

Drosera longifolia L. × *rotundifolia* L.

Roslagsomr.: Länna *Hammarby* (S. Selander).

Drosera rotundifolia L.

Mell. Söderm.-omr.: Hölö *Tullgarn*; Mörkö (*Ekstr. 1828*); Södertälje; Turinge *fl.*; Tveta; Vagnhärad *Löfsjön*; Vårdinge *t. a.*; Västerljung *Erikslund*; Öster-Tälje. **Södertörnsomr.:** Dalarö: Huddinge *sjön Gömmaren*; Nacka *Nackanäs 1903, Saltsjöbaden, St. Nyckelviken o. fl.*; Salem; Sorunda *vid sjön Styran*; Torö *Landsort*; Ösmo *Nynäshamn, vid sjön Styran*; Österhaninge *Sandvikssjön*. **Sthlmsomr.:** Stockholm *Stadshagen (Wikstr. 1840)*; Bromma: Brännkyrka: Lidingö *fl.*; Solna *Bergshammarn, Ekhagssjön, Ellenshill, Karlberg, Långlötsjön (allt enl. Wikstr. 1840)*. **Mälareomr.:** Fresta *s. Ekeby*; Färentuna *Nora träsk*; Hammarby *s. Brunnby*; Sånge *Lamhagskogen*. **Skärgårdsomr.:** Blidö *t. s. Blidö, Svartlöga, Ängsskär*; Djurö *Runmarö, Stafsnäs på rullstensgrussluttning vid källåder*; Gustafsberg *Aspviksträsk, Östra Ekedal*; Ingarö: Ljusterö *Brottö, Hummelmora, Östra Laönö*; Muskö *Lacka*; Möja *fl.*; Nämdö *Storträsk*; Ornö *fl.*; Rådmansö *t. a.*; Utö *Utö*; Vaxholm *Tynningö*; Värmdö *Fågelbr. landet fl.* **Roslagsomr.:** Danderyd *Djursholm*; Länna *Eknö*; Roslagskulla *fl. Malmsjön*; Österåker *t. a.*; Östra Ryd *Bogesundslandet, N om Björkby*.

Dryopteris cristata (L.) A. GRAY (*Polystichum cristatum* Roth.).

Mell. Söderm.-omr.: Trosa landskommun *Mörbysjön*; Turinge *s. Hökmossen*; Vårdinge *fl.*; Öster-Tälje *Fiskartorp*. **Södertörnsomr.:** Salem *Rönninge, nedom Granudden*; Sorunda *Norra Dyan 1869, senare utgången*; Västerhaninge: Österhaninge *Jordbro, Prästgården*. **Sthlmsomr.:** Stockholm *Uggelvikens på södra sidan (Thed. 1850)*; Bromma *Kyrksjön, nära Sundbyberg*; Brännkyrka *Blommensberg, Brännkyrkasjön*; Solna *kring Råstasjön*. **Skärgårdsomr.:** Blidö *Blidö, Ängsskär*; Muskö: Möja *Ljusskär*, Rådmansö *Räfsnäs*. **Roslagsomr.:** Danderyd *Djursholm*; Frötuna; Länna *Hammarbykärren, Pänningby*; Österåker *Täljö*.

Dryopteris dilatata (HOFFM.) A. GRAY (*Polystichum spinulosum* DC. v. *dilatata* (Hoffm.) DC.).

Mell. Söderm.-omr.: Mörkö *Mörkö grotta*; Trosa landskommun *Trosa skärgård*; Vårdinge *Prästgården, Sörskogen o. fl.* **Södertörnsomr.:** Dalarö *Smådalarö, Vadet*; Västerhaninge *Häringe*; Österhaninge *Gälö*. **Sthlmsomr.:** Stockholm *Albano, Djurgården*; Brännkyrka *Jakobsberg*; Lidingö. **Skärgårdsomr.:** Blidö

Kudoxa; Djurö fl.; Ljusterö Byholm, Löfskär; Möja L. Möja, St. Möja V om Gylje.
Roslagsomr.: Danderyd fl.; Frötuna:Täby.

Dryopteris dilatata (HOFFM.) A. GRAY × **spinulosa** (MÜLL.)
 O. KUNTZE.

Södertörnsomr.: Nacka 1909 (H. V. Rosendahl). **Sthlmsomr.:** Stockholm
Uggelvikstrakten 1910 (H. V. Rosendahl); Lidingö *Lidingö* 1911 (J. W. Hamner).

Dryopteris filix mas (L.) SCOTT. (*Polystichum filix mas* Roth).

a.—t. a. En anmärkningsvärd lokal är Logårdstrappan å Kungl. slottet i Stockholm. *Inga uppgifter från:* Grödinge, Munsö, Mörkö, Norrtälje, Riala, Tveta, Ytter-Järna, Öster-Tälje. — Säkert förbisedd.

Dryopteris linnæana C. CHRISTENS. (*Phegopteris dryopteris*
 Fée, *Polypodium dryopteris* L.).

a.—t. a. Anmärkningsvärda lokaler äro murarna å Kungl. slottet o. viadukten vid Tegelbacken i Stockholm, i tuvor af *Bryum argenteum*. *Inga uppgifter från:* Botkyrka, Brännkyrka, Färentuna, Hillersjö, Mörkö, Norrtälje, Riala, Södertälje, Torö, Trosa landskommun, Tveta, Väster-Tälje, Öfver-Enhörna, Öster-Tälje. — Säkert förbisedd.

Dryopteris phegopteris (L.) C. CHRISTENS. (*Phegopteris polypodioides* Fée., *Polypodium phegopteris* L.).

Mell. Söderm.-omr.: Hölö *t. a.*; Trosa stad; Turinge fl.; Vagnhärad *Stensund*; Vårdinge *t. a.*; Västerljung *Tunsäter*; Ytter-Enhörna; Ytter-Järna; Öfver-Enhörna; Öfver-Järna. **Södertörnsomr.:** Dalarö *Smådalarö*; Grödinge; Nacka *St. Nyckelvik*; Salem *Rönninge*; Sorunda; Västerhaninge; Ösmo *Nynästrakten*; Österhaninge. **Sthlmsomr.:** Stockholm fl.; Bromma fl.; Lidingö *t. a.*; Solna fl. **Mälareomr.:** Färentuna; Hillersjö; Lofö *t. a.*; Munsö; Skå; Sånge. **Skärgårdsomr.:** Blidö fl.; Bo *t. a.*; Djurö *t. s. Runmarö, Stafsnäs*; Gustafsberg *t. a.*; Ingarö *t. a.*; Ljusterö; Muskö *Torpa*; Möja *St. Möja*; Ornö fl.; Rådmansö *t. a.*; Värmdö *t. a.* **Roslagsomr.:** Danderyd; Länna *t. a.*; Roslagskulla fl.; Österåker fl.; Östra Ryd fl.

Dryopteris spinulosa (MÜLL.) O. KUNTZE. (*Aspidium spinulosum* Sm., *Polystichum spinulosum* DC.).

a.—t. a. *Inga uppgifter från:* Ekerö, Fresta, Ingarö, Mörkö, Nacka, Norrtälje, Södertälje, Trosa stad, Tveta, Tyresö, Ytter-Järna, Öfver-Enhörna, Österhaninge, Öster-Tälje. — Antagligen förbisedd.

Dryopteris thelypteris (L.) A. GRAY. (*Polystichum thelypteris* Roth).

Mell. Söderm.-omr.: Hölö nära *Valåker*; Södertälje; Vagnhärad *Stensund* fl.; Vårdinge *s. kring Djulan*; Öster-Tälje *Glasbergasjön*. **Södertörnsomr.:** Dalarö 1890; Nacka *Danvikskälla* (*Thed.* 1859); Salem. **Sthlmsomr.:** Stockholm *Djurgården* 1901, *Lilljans* 1898; Bromma *Judarn, Kyrksjön*; Brännkyrka fl. *Filaten* (*Thed.* 1859), *Liljeholmen* 1891, *Ormsjön, Trekanten*; Lidingö *Gångsätra träsk* (*Thed.* 1859)—1899; Solna *Hagaparken* (*Thed.* 1859). **Mälareomr.:** Jär-

fälla *Löfholmen* 1887; Munsö: *Sånga Iselviken*. **Skärgårdsomr.:** *Blidö Blidö fl.*, *St. Ångsskär*; *Djurö Runmarö*; *Gustafsberg Aspviks träsk*; *Ljusterö Sårsö* 1910; *Nämdö* 1912; *Rådmansö t. a.*; *Utö fl.*; *Värmdö Fågelbrolandet*. **Roslagsomr.:** *Danderyd Djurholmstrakten*; *Frötuna* 1880; *Länna Hammarby, Mora* 1902; *Roslagskulla Gregersbodatrakten t. a.*; *Österåker Teljö vid Lillträsket*.

Echinops sphærocephalus L.

Sthlmsomr.: *Solna Beylon (Thed. 1859)*, *Ulriksdal* 1850. **Mälareomr.:** *Ekerö Ekebyhof (Thed. flor.)*; *Lofö Drottningholm*. **Roslagsomr.:** *Danderyd Djurholm (Bot. Not. 1867)*—1913. — Förvildad.

Echinosperrum. Se: *Lappula*.

Echium vulgare L.

Mell. Söderm.-omr.: *Hölö Valåker* 1911; *Mörkö t. s. (Ekstr. 1828)*; *Södertälje fl.*; *Turinge t. s.*; *Tveta*; *Vårdinge a. utefter järnvägen*; *Västerljung s. Kyrkbacken*; *Öfver-Enhörna: Öster-Tälje Glasberga (Thed. 1859)*. **Södertörnsomr.:** *Bo Kummelnäs* 1913; *Botkyrka t. a. 1911*; *Dalarö Strandvägen* 1899—1904; *Huddinge t. a. 1912*; *Nacka Ektorp* 1913, *Färila* 1848. *Nacka kvarnar (Thed. 1850)*; *Salem: Sorunda t. a.*; *Torö t. a.*; *Tyresö: Västerhaninge Farsta (Fl. Ryby. 1771)*, *Kriks-Lida (Hofb. 1852)*; *Ösmo t. a.* **Sthlmsomr.:** *Stockholm t. a. (äldsta uppgiften: »pestgravarna nära Norrtull», Næsen 1808)*; *Brännkyrka fl.*; *Lidingö fl.*; *Solna fl.* **Mälareomr.:** *Ed fl. 1912*; *Ekerö 1845, Bockholmsåtra*; *Fresta t. a. 1912*; *Hammarby t. a. 1912*; *Hillersjö fl. 1911*; *Järfälla 1912*; *Lofö Drottningholm 1852, a. 1910*; *Munsö 1845*; *Skå fl. 1911*; *Sollentuna Skansen 1848, a. 1912*; *Sånga Sundby 1902, fl. 1911*. **Skärgårdsomr.:** *Djurö Sandhamn* 1900; *Ingarö Lemsåga*; *Vaxholm Rindö*. **Roslagsomr.:** *Danderyd Djurholmstrakten*; *Frötuna Norrsunda* 1845; *Norrtälje Kvisthamra (Bot. Not. 1843)*; *Österåker Runö, Smedby tegelbruk*.

Elatine hydropiper L.

Södertörnsomr.: *Nacka Nacka bro (Wikstr. 1840)*. **Sthlmsomr.:** *Stockholm Djurgården vid Blockhusudden o. nedanför Sirishof (Thed. 1859)*, *Djurgårdsbrunnsvikens norra strand (Thed. 1859)*, *Kastellholmen (Thed. 1850)*, *Rålambshof, Ålkistan o. Årstaviken (Wikstr. 1840)*; *Bromma Sandvik* 1911, *Traneberg (Thed. 1859)*; *Brännkyrka Drefviken (Wikstr. 1840)*, *Ekensberg (Thed. 1850)*; *Solna Hufvudsta o. Karlbergskanalen (Wikstr. 1840)*. **Mälareomr.:** *Sollentuna Skansen*. **Skärgårdsomr.:** *Värmdö fl. (Wikstr. 1840)*. **Roslagsomr.:** *Danderyd sydv. delen*; *Frötuna nära kyrkan (Fl. Telg. bor. 1847)*; *Norrtälje Sjöbaden (Bot. Not. 1844)*; *Österåker Garnsviken*.

Eleocharis. Se: *Scirpus*.

Elodea canadensis L. C. RICH.

Mell. Söderm.-omr.: *Hölö Tullgarn*. **Södertörnsomr.:** *Botkyrka fl. Aspen, Albysjön, Tullingesjön* 1911; *Dalarö Dalarö* 1894 (*utgången* 1899, T. Krok); *Nacka Nacka* 1905; *Salem kanalen vid Viksbergs holme* 1909. **Sthlmsomr.:** *Stockholm Djurgårdsbrunnsviken från* 1905, *Fiskartorpssjöarna* 1894, *Klara sjö* 1903, *Norra Brunnsviken vid Bergielund* 1902 o. 1912, *Skanstull* 1887; *Bromma Ufsundasjön a.*; *Brännkyrka Årstaviken*; *Solna Hufvudsta* 1898, *Karlbergssjön* 1890-talet, *Ulriksdal*. **Mälareomr.:** *Adelsö Mälaren vid Hofgården*; *Ekerö Mälaren vid Kersö*; *Hillersjö Hillersjöviken*; *Lofö Drottningholm* 1908; *Sånga Svart-sjö* 1902. **Roslagsomr.:** *Danderyd St. Värtan vid Djurholm* 1907. — Införd.

Elsholzia cristata WILLD.

Södertörnsomr.: Grödinge *Byrsta kvarn 1852*. **Sthlmsomr.:** Stockholm *Rålambshof, Södermalm, Trädgårdsföreningen, Valdemarsudde (Thed. 1850), Kungsholmen 1851, Skanstull 1869, Barnhusträdgården; Lidingö Mölna 1869*. — Införd.

Elymus arenarius L.

Mell. Söderm.-omr.: Mörkö *Mörkö, Oaxen, Skansen; Söderjälje; Vagnhärad Källvik; Västerljung fl. i skärgården*. **Södertörnsomr.:** Dalarö: Nacka *Erstavik (Thed. 1859); Sorunda fl.; Torö t. a.; Ösmo t. a.* **Sthlmsomr.:** Lidingö *Gångsätra 1912*. **Skärgårdsomr.:** Blidö *fl.; Bo Kil 1867; Djurö Djurhamn, Runmarö, Sandhamn, Stafsnäs; Gustafsberg; Ingarö; Ljusterö fl.; Muskö; Möja a.; Nämdö t. a.; Ornö fl.; Rådmansö t. a.; Utö fl.; Vaxholm; Värmdö Lindalssundet*. **Roslagsomr.:** Länna *Eknö, Löparasken, Nemmarö; Roslagskulla Gregersboda*.

Elymus europæus L. Se: *Hordeum europæum* (L.) All.**Empetrum nigrum** L.

Mell. Söderm.-omr.: Vagnhärad *mellan Nygård o. Alby; Vårdinge s. Römossen; Västerljung Alhagen, Hagalund*. **Södertörnsomr.:** Dalarö *fl.; Huddinge Masmö; Nacka fl.; Salem Rönninge; Sorunda fl.; Torö Gunnarstenarna o. fl.; Västerhaninge; Ösmo Nynäshamn*. **Sthlmsomr.:** Bromma; Brännkyrka *fl. Enskede, Galgbacken, Pungpinan, Sandsborg; Lidingö Kottlasjön*. **Mälareomr.:** Hammarby *s. Brunnby mosse; Lofö; Spånga Kista; Sånge t. s. Alby*. **Skärgårdsomr.:** Blidö *t. a.; Bot. a.; Djurö t. a.; Ingarö t. a.; Ljusterö t. a.; Muskö t. a.; Möja a.; Nämdö t. a.; Ornö t. a.; Rådmansö a.; Utö; Värmdö t. a.* **Roslagsomr.:** Danderyd *Djursholmstrakten; Norrtälje; Roslagskulla t. a.; Östra Ryd t. a.*

Enodium coeruleum (L.) GAUD. Se: *Mollinia coerulea* Moench.**Epilobium adenocaulon** HAUSS.

Mell. Söderm.-omr.: Vårdinge *Nådhammar ett ex. 1902, Skillöt ymnig i järnvägsdiket 1901—02 (A. Torssander), senare spridd till Mölnbo (S. Almquist)*. **Södertörnsomr.:** Nacka *Nynäs 1909 (Sv. Bot. Tidskr. 1909)*. **Sthlmsomr.:** Stockholm *Djurgården ymnig i ett dike nedanför Prins Wilhelms palats 1913, vid diket upprepning försvunnen*. — Införd.

Epilobium adenocaulon HAUSS. × **montanum** L.

Sthlmsomr.: Stockholm *Djurgården nedanför Prins Wilhelms palats 1913 (S. Selander)*.

Epilobium angustifolium L. Se: *Chamænerion angustifolium* Scop.**Epilobium collinum** GMEL.

Mell. Söderm.-omr.: Hölö *Ledarön o. fl.; Turinge fl.; Västerljung mellan Tofsö o. Lillsjötorp; Vårdinge*. **Södertörnsomr.:** Nacka *Danviks krokar, Nynäs, Sikla, St. Nyckelvikén, Saltsjöbaden; Sorunda t. a.; Torö Landsort; Tyresö; Ösmo Nynästrakten*. **Skärgårdsomr.:** Blidö *fl.; Bo Skurubro; Djurö Run-*

marö fl.; Gustafsberg *Kolström*; Ingarö *Mörtviken*; Ljusterö *Byholm*; Möja *fl.*; Nämdö *Bullerö*, *Nämdö*; Ornö *fl.*; Rådmansö *fl.*; Utö: Värmdö *Fågelbrolandet t. a.* **Roslagsomr.:** Roslagskulla *fl.*; Österåker *Brevik*. *Solberga, Åby.*

Epilobium collinum GMEL. × **montanum** L.

Roslagsomr.: Österåker *Brevik 1909* (S. Selander).

Epilobium hirsutum L.

Sthlmsomr.: Stockholm *Bergielund förvildad 1912*, *Djurgårdsslätten o. Friensens park (Thed. 1850)*, *Manilla (Thed. 1859)*; »*längesedan utgången å Djurgården*» (S. Almquist 1913), *Kungsholmen (Thed. flor.)*. **Roslagsomr.:** Frötuna *Björnö (Bot. Not. 1844)*; Norrtälje »*den allmännaste av släktet kring Norrtälje*» (*Bot. Not. 1844*). — Införd.

Epilobium lamyi T. SCHULTZ (*Epilobium tetragonum* L. v. *lamyi* T. Schultz).

Mell. Söderm.-omr.: Vagnhärad *Apelåker 1894*; Vårdinge *Vassudden 1891*. **Södertörnsomr.:** Huddinge *Balingssta, Furinge (Thed. 1859)*, *nära kyrkan (Thed. 1859)*, *Stafsta såg (Bot. Not. 1886)*; Nacka *Lilla Sikla o. Färila (Thed. 1850)*, *Skuru 1905*; Tyresö *1911*; Västerhaninge *Hammar o. Skogs-Ekeby (Thed. flor.)*. **Sthlmsomr.:** Stockholm *Värtan å ruderatplats 1906*; Bromma *Ufsunda (Bot. Not. 1886)*; Brännkyrka *Ormsjön (Thed. 1850)*, *Söderby (Thed. 1859)*; Lidingö *Långängen (Bot. Not. 1889)*, *Skärsätra (Thed. 1859)*. **Mälareomr.:** Sänga *1892*. **Skärgårdsomr.:** Gustafsberg *St. Tjustvik (Thed. flor.)*; Nämdö *1853*; Ornö *Sundby (Thed. 1859)*; Vaxholm *Rindö by*; Värmdö *Fågelbrolandet fl. 1895—1902*. **Roslagsomr.:** Frötuna *Björnö (Fl. Telg. bor. 1847)*; Länna *Väringsö (Thed. flor.)*; Norrtälje *Frötunavägen 1900*; Österåker *Teljö*; Östra Ryd *Bogesund*.

Epilobium montanum L.

t. a.—fl. *Inga uppgifter från:* Dalarö, Ekerö, Trosa stad, Täby, Väster-Tälje, Ytter-Enhörna, Öfver-Järna.

Epilobium obscurum SCHREB. (*Epilobium chordorrhizum* Fr., *Epilobium virgatum* Fr.).

Mell. Söderm.-omr.: Vårdinge *Högfors, Vassudden 1886—1902*. **Södertörnsomr.:** Nacka *Färila o. Siklaö (Wikstr. 1840)*; Salem *Tullinge (Bot. Not. 1886)*; Sorunda *Fituna, Söder-Rangsta o. Ristomta 1898—99*; Torö *Landsort 1898*. **Sthlmsomr.:** Stockholm *Rackarbergen*; Brännkyrka *Gröndal vid stranden af Ormsjön (Wikstr. 1840)*. **Skärgårdsomr.:** Djurö (*Bot. Not. 1886*), *Djurölandet, Runmarö vid Södersunda 1913*. **Roslagsomr.:** Länna *1845*.

Epilobium obscurum SCHREB. × **palustre** L.

Skärgårdsomr.: Ornö (*Bot. Not. 1886*).

Epilobium palustre L.

t. a.—fl. *Inga uppgifter från:* Dalarö, Ekerö, Fresta, Järfälla, Lofö, Munsö, Riala, Sollentuna, Spånga, Torö, Trosa stad, Täby, Väster-Tälje, Ytter-Enhörna, Ytter-Järna, Öfver-Enhörna, Öfver-Järna. — Säkert förbisedd.

Epilobium palustre L. × **parviflorum** SCHREB.

Mälareomr.: Hammarby på tvenne ställen mellan Holmboda och Rosersberg ungefär i områdets gräns mot Norrsunda s:n (S. Almquist).

Epilobium palustre L. × **roseum** SCHREB.

Sthlmsomr.: Brännkyrka Årstaberget 1910 (A. Hülfers).

Epilobium parviflorum SCHREB.

Mell. Söderm.-omr.: Hölö Skogstorp, Tullgarn; Mörkö (*Thed. flor.*); Södertälje (*Thed. flor.*); Trosa landskommun Tureholm; Vagnhärad fl.; Vårdinge fl.; Västerljung Tunsäter; Öster-Tälje Löfstalund, Skärfsta. **Södertörnsomr.:** Botkyrka Alby (*Thed. 1859*); Huddinge fl.; Salem kyrkan; Sorunda s. Andra 1898; Torö Oxnö 1898. **Sthlmsomr.:** Stockholm s. Experimentalfältet; Bromma kyrkan (*Wikstr. 1840*); Lidingö Elfvik 1887, Gångsätra (*Thed. 1859*); Solna Öfver-*Järfva* 1902. **Mälareomr.:** Hammarby nära Holmboda; Hillersjö Vendholm 1845; Lofö; Munsö fl.; Sollentuna Öfverby (*Wikstr. 1840*); Spånga Kista (*Thed. 1859*); Sånge fl. **Skärgårdsomr.:** Blidö Blidö fl.; Bo St. Björknäs (*Thed. 1850*); Djurö Runmarö vid Södersunda 1913; Gustafsberg fl.; Ljusterö; Muskö Torpa; Möja St. Möja; Nämö Mellangärdet (*Thed. 1859*), Västerby 1912; Rådmansö Kungsgården (*Vet. Akad. handl. 1824*), Gräddö, Rådmanby; Utö; Värmdö Malma. **Roslagsomr.:** Danderyd Djursholmstrakten; Frötuna Mellingeolm (*Fl. Telg. bor. 1847*), Torstensboda (*Vet. Akad. handl. 1824*); Länna Hysingsvik, Pänningby, Vättershaga; Norrtälje (*Thed. flor.*); Roslagskulla fl. Brudnäs, Östanå; Österåker Prästgården (*Thed. flor.*); Östra Ryd Bogesundstrakten.

Epilobium parviflorum SCHREB. × **roseum** SCHREB.

Mell. Söderm.-omr.: Hölö Skogstorp 1911 (G. Arnell).

Epilobium roseum SCHREB.

Mell. Söderm.-omr.: Hölö Skogstorp, Tullgarn; Ytter-Järna Nybble (*Thed. flor.*); Öster-Tälje Igelsta 1864—99. **Södertörnsomr.:** Nacka Danviks krokar (*Wikstr. 1840*)—1902, Skuru; Salem Högantorp; Ösmo Nybble 1898, Vansta 1899. **Sthlmsomr.:** Stockholm fl.; Brännkyrka Ormsjön (*Wikstr. 1840*), Årsta vid bäcken (*Thed. 1859*); Lidingö Elfvik 1894, Mölna 1906, Stockbysjön 1906. **Mälareomr.:** Adelsö Björkö 1845, Stenby på Adelsö 1912. **Skärgårdsomr.:** Djurö; Gustafsberg N. Lagnö; Möja Bodkobb; Ornö (*Wahlenberg Flor. suecica 1824—26*); Utö. **Roslagsomr.:** Frötuna Björnö; Norrtälje fl.

Epipactis atrorubens SCHULT. (*Epipactis helleborine* Crantz
γ *rubiginosa* Crantz, *Epipactis rubiginosa* (Crantz) Gaud).

Södertörnsomr.: Huddinge Ågesta (*Hofb. 1852*). **Skärgårdsomr.:** Vaxholm Eriksö (*Bot. Not. 1866*). **Roslagsomr.:** Frötuna »Roslagen till Frötuna» (*Hn. flor. 1889*); Roslagskulla Gregersboda 1899 (Arne Fries). — Det torde kunna ifrågasättas, huruvida *E. atrorubens* Schult. verkligen finnes inom området och icke förväxling skett med v. *violacea* av följande art.

Epipactis latifolia (L.) ALL. (*Epipactis helleborine* Crantz α
latifolia L., *Helleborine latifolia* (L.) Duce).

Mell. Söderm.-omr.: Hölö Tullgarn; Vagnhärad Kolvik, Slinterskogen; Vårdinge t. s. Hjortsberga, mellan Mölnbo o. Högstorp, Nådhammar, Usta. **Söder-**

törnsomr.: Botkyrka *Alby* (Theod. 1850), *Elfsta* (Theod. 1859); Dalarö 1894; Huddinge *Björkhagen*, *Rosenlund*, *Sundby* 1857. *Agesta* (Theod. 1850); Nacka *Ektorp*, *Kolbotten* (Theod. 1850), *Saltsjöbaden* 1904, *Storängen*; Sorunda s. *Sjövik*, *St. Vika*; Ösmo *Herrön. Lund*, *Rökärr. Vårdkasberget*; Österhaninge *Björnö*, *Gålö*. **Sthlmsomr.:** Bromma *Minneberg*; Brännkyrka *Blommensberg o. Fågelsången* (Theod. 1850), *Hägersten* 1892—1902. *Skrubba* (Theod. 1859), *Vinterviken* 1825; Lidingö *Katrinelund* 1889; Solna *Bergshamra* (Theod. 1859), *Hagaparken*, *Solna-skogen*, *Väderkvarnsbacken. Åkistan* (allt enl. Theod. 1859). **Mälareomr.:** Ekerö *Bockholmsåtra*; Järfälla *Viksjo* (Vet. Akad. handl. 1824); Lofö *fl. Drottningholm* 1852. *Kanton* (Theod. 1859); Spånga *Dufvebol* 1849; Sånge *Sundby* (Bot. Not. 1848). **Skärgårdsomr.:** Blidö *fl. på Blidö o. Yxlö*; Bo *St. Björknäs* 1840, *Tegelön* (Theod. 1850), *Velamsund* 1907; Djurö *Runmarö fl.*, *Sandhamn*; Gustafsberg *N. Lagnö. Långsunda* 1902. *Tjustvik*; Ingarö *Henriksdal* 1879; Möja *Lilla o. Stora Möja*; Ornö *St. Rotholmen. Skinnardal*; Rådmansö *Gräddö*; Vaxholm *Skarpö, Tynningö*; Värmdö *Fågelbrolandet, Grindarö* 1899. *Lånna* 1888. **Roslagsomr.:** Danderyd *Stocksund* (Theod. 1859); Frötuna; Roslagskulla t. s. *Brudnäs. Malmsjön*; Österåker *Teljö* 1866.

v. violacea (DUR. DUSQ.). **Mell. Söderm.-omr.:** Vårdinge *Hjortsberga Marmorberg. Sörskogen* (A. Torssander). **Södertörnsomr.:** Sorunda *mellan Blista o. Sjöviks badställe* (J. G. Laurell); Ösmo *Lund i Sjöparken* (J. G. Laurell). **Skärgårdsomr.:** Djurö *Runmarö* (C. G. Hoffstein).

Epipactis palustris (L.) CRANTZ. (Helleborine palustris Schrank.)

Mell. Söderm.-omr.: Hölö s. *Tullgarn*. **Södertörnsomr.:** Nacka *Ektorp*; Ösmo *Yttre Gården*; Österhaninge *Gålö*. **Sthlmsomr.:** Bromma *Lilla Essingen* (Theod. 1850); Brännkyrka *Farsta o. Ulfsjön* (Theod. 1850). **Mälareomr.:** Färentuna *Nora träsk* (Bot. Not. 1843); Järfälla *Riddersvik* (Theod. 1850); Spånga *Hesselby* (Theod. 1850); Sånge *Svartsjö* (Theod. 1859). **Skärgårdsomr.:** Blidö s. *Blidö vid Finnholmen*; Djurö *Runmarö* 1912; Gustafsberg *Aspvik* (Vet. Akad. handl. 1824); Ljusterö *Ingmarsö*; Nämdö *Nämdö Böte* 1912; Rådmansö s. *Asken* 1899; Värmdö *Malma*. **Roslagsomr.:** Frötuna *Prästgården* (Bot. Not. 1844); Lånna *Hammarby, Hästängen, Sikaängen*; Roslagskulla t. s. *Gregersboda, Malmsjön*.

Epipogium aphyllum (SCHMIDT) SW.

Södertörnsomr.: Huddinge *nära järnvägsstn. 1890-talet* (A. Arvén). **Skärgårdsomr.:** Blidö *Yxlö* 1902 (C. A. Zachrisson). **Roslagsomr.:** Österåker *Garnsvikens östra strand* 1910 samt *mellan Fersättra o. Åsättra* 1909 (S. Selander).

Equisetum arvense L.

a.—t. a. Inga uppgifter från: Adelsö, Ed, Frötuna, Sollentuna, Spånga, Södertälje, Trosa stad o. landskommun, Tveta, Täby, Väster-Tälje, Ytter-Järna, Öfver-Enhörna, Öster-Tälje. — Antagligen förbisedd.

Equisetum fluviatile L.

Mell. Söderm.-omr.: Hölö *Valåker*; Mörkö; Södertälje; Turinge *fl.*; Tveta; Vagnhärad *Stensund*; Vårdinge *a.*; Öfver-Järna. **Södertörnsomr.:** Nacka; Salem; Sorunda *fl.*; Torö *Västra Oxnö*; Tyresö *Kumla*; Västerhaninge; Ösmo *Herrön*. **Sthlmsomr.:** Stockholm *a.*; Bromma *a.*; Lidingö *Mölnaträsk*; Solna *a.* **Mälareomr.:** Ekerö; Färentuna; Hammarby *t. a.*; Hillersjö; Lofö *a.*; Munsö; Skå; Sånge. **Skärgårdsomr.:** Blidö *fl.*; Bo *t. a.*; Djurö *Runmarö*; Gustafsberg *a.*; Ljusterö *Husarö*; Möja *St. Möja fl.*; Nämdö *Storträsk*; Rådmansö *a.*; Utö *Känö, Utö. Ålö*; Vaxholm. **Roslagsomr.:** Danderyd *a.*; Frötuna; Lånna *a.*; Roslagskulla *a.*; Österåker *a.*; Östra Ryd.

v. limosum L. Mell. **Söderm.-omr.:** Hölö *Valåker*; Vårdinge *t. a.* **Södertörnsomr.:** Nacka *Dufnäs, Kolbottensumpen*; Sorunda *Styran*; Torö *Oxnö, Vansta*. **Sthlmsomr.:** Stockholm *fl.*; Solna *fl.* **Skärgårdsomr.:** Blidö *fl.*; Rådmansö *Kallskär*. **Roslagsomr.:** Danderyd; Östra Ryd *Täby*.

Equisetum hiemale L.

Mell. **Söderm.-omr.:** Mörkö, Södertälje *Saltskog, vid gränsen till Väster-Tälje*; Turinge *fl.*; Vagnhärad *Stensund*; Vårdinge *fl.*; Västerljung *Tunsäter*; Ytter-Enhörna *öster om Kyrkbyn*; Öfver-Enhörna. **Södertörnsomr.:** Dalarö *Smådalarö*; Grödinge *norr om kyrkan*; Huddinge *Haga, Huddinge stn, Vårby*; Salem *fl.*; Sorunda *Fagerviksskogen, Akerby*; Torö *Herrhamra*; Västerhaninge *Prästgården*; Ösmo; Österhaninge. **Sthlmsomr.:** Brännkyrka *fl.*; Solna *Ulriksdal*. **Mälareomr.:** Ed; Ekerö; Fresta; Färentuna; Hammarby; Hillersjö; Järfälla *Kyrkhamn, Riddersvik*; Skå; Sånge. **Skärgårdsomr.:** Blidö *s. Blidögårds ägor, Kolsvik, Oxhalsö*; Djurö *Runmarö vid Lerkila*. **Roslagsomr.:** Länna *fl.*; Roslagskulla *fl.*; Österåker *Singö*; Östra Ryd *nära kyrkan, Rydbo stn utmed banan*.

Equisetum palustre L.

Mell. **Söderm.-omr.:** Hölö; Turinge *a.*; Vårdinge *t. a.*; Västerljung. **Södertörnsomr.:** Botkyrka *Tullingesjön*; Salem; Sorunda; Torö; Ösmo. **Sthlmsomr.:** Stockholm; Bromma *Kyrksjön*; Lidingö *Gångsätra träsk*; Solna. **Mälareomr.:** Ed *t. a.*; Färentuna; Hammarby *t. a.*; Hillersjö; Lofö *t. a.*; Skå; Sånge. **Skärgårdsomr.:** Blidö *fl.*; Djurö; Muskö; Möja *Averksö*; Ornö *Hesselmarä*; Rådmansö *t. a.*; Utö. **Roslagsomr.:** Danderyd; Frötuna; Länna *t. a.*; Roslagskulla *t. a.*; Österåker *fl.*; Östra Ryd. — Antagligen mångenstädes förbisedd.

Equisetum pratense EHRH.

Mell. **Söderm.-omr.:** Vårdinge *Höglund*; Västerljung *Erikslund*. **Södertörnsomr.:** Botkyrka; Dalarö; Huddinge *Tumba*; Nacka *Nacka kvarnar*; Salem; Österhaninge *Gälö*. **Sthlmsomr.:** Stockholm *Experimentalfältet, Rörstrand, Uggelviksskogen*; Bromma *Kyrksjön*; Solna. **Mälareomr.:** Hillersjö; Sånge *Svartsjö*. **Skärgårdsomr.:** Djurö *Sandö*; Möja *St. Möja*; Ornö *t. a.*; Rådmansö *t. a.*; Utö. **Roslagsomr.:** Danderyd *sydv. delen*; Länna *Forssa*.

Equisetum silvaticum L.

t. a.—fl. Inga uppgifter från: Adelsö, Brännkyrka, Dalarö, Ekerö, Fresta, Frötuna, Huddinge, Ingarö, Järfälla, Ljusterö, Norrtälje, Riala, Sollentuna, Spånge, Södertälje, Torö, Trosa stad o. landskommun, Tveta, Tyresö, Täby, Öster-Tälje. — Säkert förbisedd.

Equisetum variegatum SCHLEICH. (Equisetum tenellum Fr.).

Skärgårdsomr.: Djurö *Runmarö omkr. 1 km. från Gatan 1891—1913 (C. G. Hoffstein). Lokalen, en fuktig äng, 1913 till större delen odlad; ett fåtal ex. återstå.*

Erigeron acris L.

a.—fl. Inga uppgifter från: Adelsö, Danderyd, Ekerö, Grödinge, Hölö, Munsö, Muskö, Trosa stad, Tyresö, Täby, Utö, Västerhaninge, Väster-Tälje, Ytter-Järna, Öfver-Enhörna, Öfver-Järna, Östra Ryd.

Erigeron canadensis L.

Södertörnsomr.: Nacka *Danviken* 1903. **Sthlmsomr.:** Stockholm »Stockholmstrakten» (*Hn. flor.* 1820), *Beckholmen* 1872—75. **Skärgårdsomr.:** Blidö *Stämmarsund* 1888. — Barlastväxt.

Erigeron drœbachiensis O. F. MÜLL. (*Erigeron mülleri* Lund).

Skärgårdsomr.: Djurö *Munkö* (N. W. Netzel); *Värmdö holmar vid Nickebo* (*Riksmuseets herb.*).

Eriophorum alpinum L.

Mell. Söderm.-omr.: Mörkö; Trosa landskommun *Näfharka*; *Turinge t. s.*; *Vårdinge fl.*; Västerljung *Sörtuna*. **Södertörnsomr.:** Huddinge nära kyrkan (*Theod.* 1859); Nacka *Källtorpsjön*, *Lillsjön*, *Sandsjön* (*allt enl. Theod.* 1859), *Skvalten* 1848; Salem *Rönninge* 1907; Sorunda *fl.*; Österhaninge *Gälö* 1867, *Prästgården*. **Sthlmsomr.:** Stockholm *Fiskartorpet* 1899, *Isbladskärret o. Laduviken* (*Theod.* 1859); Brännkyrka *Brännkyrksjön* 1843, *Enskede* 1911, *Pungpinan* (*Theod.* 1859); Lidingö *Gängsätra* 1818, *Yttringe*; Solna *Ekhagssjön* 1850—65. **Mälareomr.:** Färentuna *Nora träsk*; Hammarby *Brunnby* 1912; Sollentuna: Spånga *Dufvebol* 1849, *Långlötsjön* (*Theod.* 1859); Sånge *Svartsjö*. **Skärgårdsomr.:** Blidö *fl.*; Djurö *Runmarö*; Gustafsberg *Aspvik* (*Theod.* 1859), *Långsunda*; Ingarö: *Nämdö yttre skären*; Rådmansö *Bollen*, *Rådmanby*, *Tomta*; Värmdö *Fågelbrolandet*. **Roslagsomr.:** Danderyd *Ösby träsk*; Frötuna *Väsby*; Länna *Hammarby, norr om Hästängen* 1902; Roslagskulla *Gregersbodatrakten*; Österåker *Gumrasjön, Temnaren*; Östra Ryd *Broknäs* 1900.

Eriophorum gracile KOCH.

Mell. Söderm.-omr.: Vårdinge *s. Djulan* 1886—88, *Norrbyssjön*; Västerljung *Sille* 1863. **Södertörnsomr.:** Nacka *Kungsbroviken o. Stubbsund* (*Theod.* 1859), *Skvalten*. **Sthlmsomr.:** Stockholm *Isbladskärret* (*Theod.* 1859); Brännkyrka *Blommensberg o. Orem* (*Theod.* 1859), *Skarpneck* 1899; Solna *Karlberg* 1839—50. **Skärgårdsomr.:** Bo *St. Björknäs* 1854, *Kummelnäs o. Tollarö* (*Theod.* 1859); Djurö *s. Runmarö* 1889; Gustafsberg *Östra Ekedal* 1885; Möja *St. Möja*; Ornö *Svinock* (*Theod.* 1859). **Roslagsomr.:** Östra Ryd *Frössvik*.

Eriophorum latifolium HOPPE.

Mell. Söderm.-omr.: Mörkö (*Ekstr.* 1828); Södertälje *Strömsäng* (*Bot. Not.* 1843); Vagnhärad *Kolvik*, *Stensund*; Vårdinge *Sörskogen ofvanför Djulan*; Västerljung *Hällsviken* 1875, *Udden*; Väster-Tälje *Lina tegelbruk o. fl.* 1866. **Södertörnsomr.:** Botkyrka *Alby* (*Theod.* 1859); Huddinge *Björkhagen* (*Theod.* 1859), *Masmo* 1857; Nacka *Källtorp* 1853, *Snörom* (*Theod.* 1859); Salem *Högantorps* 1859; Sorunda *Norra Dyan* 1869; Torö *Landsort* 1888—89; Tyresö *Kumla* (*Theod.* 1859); Österhaninge *Sandemar*. **Sthlmsomr.:** Stockholm *Djurgårdsbrunn, Isbladskärret* (*Theod.* 1859), *Laduviken* 1839—48; Bromma *Kyrksjön* 1854; Brännkyrka *Skrubba* 1854; Solna *Råstasjön* (*Theod.* 1859), *Tomteboda* 1906. **Mälareomr.:** Sånge *Svartsjö* (*Theod.* 1859). **Skärgårdsomr.:** Bo *Kummelnäs o. Tollarö* (*Theod.* 1859); Djurö *Runmarö, Stafsnäs*; Gustafsberg; Utö *Rånö* 1875; Värmdö. **Roslagsomr.:** Länna *Hästnäset, Svartingen*; Roslagskulla *Brudnäs, Grabboda*; Täby *Ensta* (*Theod.* 1859); Österåker *Teljö*.

Eriophorum polystachium L. (*Eriophorum angustifolium* Roth.).

a.—t. a. Inga uppgifter från: Adelsö, Botkyrka, Ed, Ekerö, Fresta, Grödinge, Hammarby, Huddinge, Järfälla, Lofö, Munsö, Muskö, Sollentuna, Sorunda, Spånga,

Trosa landskommun, Täby, Vaxholm, Väster-Tälje, Ytter-Enhörna, Ytter-Järna, Öfver-Järna. — Antagligen förbisedd.

v. elatius M. & K. **Sthlmsomr.:** Stockholm *Tantobergen*. **Skärgårdsomr.:** Gustafsberg (L. Schlegel).

v. triquetrum FR. **Södertörnsomr.:** Dalarö (A. Berlin).

Eriophorum vaginatum L.

Mell. Söderm.-omr.: Hölö; Södertälje; Turinge *fl.*; Tveta; Vårdinge *t. a.*; Västerljung *t. a.*; Öfver-Enhörna; Öfver-Järna; Öster-Tälje. **Södertörnsomr.:** Dalarö; Nacka *Danviken* (*Næsen 1808*); Salem; Sorunda *t. a.*; Västerhaninge; Ösmo. **Sthlmsomr.:** Bromma; Brännkyrka *fl.*; Lidingö *t. a.*; Solna. **Skärgårdsomr.:** Blidö *fl.*; Djurö *t. a.*; Gustafsberg *fl.*; Ingarö; Ljusterö; Möja; Nämdö *fl.*; Ornö *fl.*; Rådmansö *t. a.*; Utö; Värmdö *t. a.* **Roslagsomr.:** Danderyd; Frötuna; Länna *t. a.*; Riala; Roslagskulla *fl.*; Österåker *t. a.*; Östra Ryd *fl.* — Inga uppgifter från Mälareområdet.

Erodium cicutarium (L.) L'HERIT.

Mell. Söderm.-omr.: Hölö; Mörkö (*Ekstr. 1828*); Södertälje; Turinge *fl.*; Tveta; Vårdinge *fl.*; Västerljung; Ytter-Enhörna; Öster-Tälje. **Södertörnsomr.:** Botkyrka *t. a.*; Huddinge *t. a.*; Nacka; Salem; Sorunda *t. a.*; Västerhaninge; Ösmo *t. a.*; Österhaninge. **Sthlmsomr.:** Stockholm *fl.*; Brännkyrka; Lidingö; Solna *fl.* **Mälareomr.:** Ed *fl.*; Ekerö 1852; Hammarby *t. a.*; Järfälla; Lofö; Sollentuna *fl.*; Spånga. **Skärgårdsomr.:** Blidö *s. Oxhalsö*; Djurö *s. Sandön*; Gustafsberg *t. a.*; Muskö *Björnholmen*; Ornö; Rådmansö *s. Gräddö, Uppnäs*; Utö *t. a.*; Värmdö *fl.* **Roslagsomr.:** Danderyd; Norrtälje; Roslagskulla *t. a.*; Österåker *fl.*; Östra Ryd *fl.*

v. pimpinellifolium WILLD. **Sthlmsomr.:** Stockholm *Blockhusudden (Fl. holm.)*.

Erodium moschatum L'HERIT.

Södertörnsomr.: Nacka *Hästhagen 1850. Kvarnen 1848*. **Sthlmsomr.:** Stockholm »på gator i Stockholm» (O. Celsius *enl. Linné Flor. suec. 1745*), *Böndegatan, Katarina förs. 1834, Trädgårdsföreningen (Thed. 1850)*. — Förvildad.

Eruca sativa LMK.

Södertörnsomr.: Nacka *Danviken 1902* (N. Schager), *kvarnen Tre Kronor 1913* (V. Norlind), *Villa Plania 1913* (E. Ekman). — Ruderatväxt.

Ervum. Se: *Vicia*.

Erysimum cheiranthoides L.

t. a.—fl. Inga uppgifter från: Adelsö, Bo, Dalarö, Ekerö, Grödinge, Järfälla, Lidingö, Nämdö, Riala, Spånga, Torö, Trosa stad o. landskommun, Tyresö, Täby, Vagnhärad, Västerhaninge, Väster-Tälje, Ytter-Enhörna, Öfver-Enhörna, Öfver-Järna, Österhaninge, Östra Ryd. — Antagligen förbisedd.

Erysimum hieraciifolium L.

Mell. Söderm.-omr.: Hölö *Tullgarn*; Mörkö *Löfhagen (Ekstr. 1828)*; Västerljung *Hökön, Persö*; Ytter-Järna *Koholmen*; Öster-Tälje *Halls holme*. **Södertörnsomr.:** Dalarö; Nacka *Danviken 1844—1913, Saltsjökvärn 1903*; Sorunda *Karta*;

Ösmo *Färflotta*, Lund; Österhaninge holmar i *Mysingen*. **Sthlmsomr.:** Stockholm *Heleneborg* (Theod. 1850), *Värtans strand mellan Kaknäs o. Kruthuset* (Theod. 1859), *Löfholmen*; Lidingö *Fjäderholmarna* (Theod. 1850). **Mälareomr.:** Färentuna *Eldgarn* 1861; Lofö *Fläsket* 1840—92. **Skärgårdsomr.:** Blidö *Blidö*, *Furusund*, holmar i *Furusundsfjärden o. Svartlögefjärden*; Djurö *Munkö*, *Runmarö*; Gustafsberg *Farsta* (Theod. 1850); Ljusterö *fl.*; Möja *Ramsmoräo*, *Storö*; Nämdö *Bullerö*; Ornö *Skötskär*; Rådmansö *Ladholmen*, *Söderarm*; Utö *fl.* **Roslagsomr.:** Danderyd *öar i St. Värtan*; Östra Ryd *Rydboholm vid färjestället* 1910, *Storholmen* (Theod. 1850).

Erysimum orientale R. BR. (*Conringia orientalis* Andrz.).

Södertörnsomr.: Nacka *Danviks krokar* 1894 (J. Berggren)—1902. **Sthlmsomr.:** Stockholm *Värtan* 1902 (F. O. Westerberg). — Barlastväxt.

Erysimum repandum L.

Sthlmsomr.: Stockholm *Eldkvarnstomten* 1908 (G. Täckholm). — Införd.

Erythræa. Se: Centaurion.

Eupatorium cannabinum L.

Mell. Söderm.-omr.: Hölö *Tullgarn*; Vagnhärad *Furuholmsudde* (Hofb. 1852)—92. **Mälareomr.:** Färentuna *Aspholmarna*; Järfälla *Görväln* 1845. **Skärgårdsomr.:** Rådmansö *Ut-Fredel* 1911.

Euphorbia cyparissias L.

Mell. Söderm.-omr.: Hölö *Ledarön* 1911; Södertälje *Näset*; Turinge *Stada* 1903; Tveta; Vagnhärad: Vårdinge *Kyrkogården* 1902; Västerljung *Hernbergsstugan*. **Södertörnsomr.:** Nacka *mellan Danvikstull o. Saltsjökvarn*; Sorunda *Kyrkogården*; Ösmo *Kyrkogården*. **Sthlmsomr.:** Stockholm *Kungsholms kyrkogård* (Theod. flor.); Solna *Norra kyrkogården*, *Tomteboda*, *Ulriksdal*. **Mälareomr.:** Ed *Kyrkogården*; Lofö *Drottningholm*. **Skärgårdsomr.:** Blidö *Kyrkogården*; Vaxholm. **Roslagsomr.:** Länna *Kyrkogården*. — Förvildad.

Euphorbia esula L.

Mell. Söderm.-omr.: Vårdinge *s. Alby* 1902. **Södertörnsomr.:** Nacka *Danviken*, *Källtorpssjön* (Theod. 1859), *Nacka badställe* (Hn flor. 1820; möjl. samma lokal som föreg.), *Saltsjökvarn* 1902. **Sthlmsomr.:** Stockholm *Tanto* (Hofb. 1852)—92; Lidingö *Elfvik* 1887, *Skärsåtra* 1906; Solna *Frösunda* 1900, *Frösundavik* (Theod. 1850). **Mälareomr.:** Lofö *Blacksberg* 1873, *Kersö*; Sollentuna *Skansen* (Theod. 1850). **Skärgårdsomr.:** Djurö *Runmarö*; Utö *Kroka* 1898; Vaxholm *Eriksö* (Bot. Not. 1866); Värmdö *mellan Farsta o. Tjustvik* (Wikstr. 1840). **Roslagsomr.:** Frötuna *Grindförnär* (Fl. Telg. bor. 1847). — Möjligen förväxlad med *Euphorbia virgata* W. & K.

Euphorbia exigua L.

Mälareomr.: Lofö *Kersö* (B. Lagerwall). — Införd.

Euphorbia helioscopia L.

t. a.—fl. Inga uppgifter från: Adelsö, Bro, Dalarö, Ekerö, Frötuna, Grödinge, Munsö, Muskö, Riala, Torö, Trosa stad, Tyresö, Täby, Utö, Värmdö, Västerhaninge, Väster-Tälje, Ytter-Enhörna, Ytter-Järna, Öfver-Enhörna, Öfver-Järna, Östra Ryd.

Euphorbia peplus L.

Mell. Söderm.-omr.: Turinge: Vårdinge *t. a.*; Västerljung. **Södertörnsomr.:** Botkyrka *t. a.*; Huddinge *t. a.*; Salem *t. a.*; Sorunda *t. a.*; Osmo *t. a.* **Sthlmsomr.:** Stockholm *fl.*; Bromma; Brännkyrka; Lidingö *t. a.* **Mälareomr.:** Färentuna *t. a.*; Hillersjö *t. a.*; Lofö *fl.*; Munsö; Skå *t. a.*; Sånge *t. a.* **Skärgårdsomr.:** Blidö *t. a.*; Djurö *t. a.*; Gustafsberg *t. a.*; Ingarö; Muskö; Rådmansö *t. a.*; Vaxholm; Värmdö. **Roslagsomr.:** Danderyd; Roslagskulla *t. a.*; Österåker *t. a.*

Euphorbia virgata W. & K.

Södertörnsomr.: Nacka *Saltsjökvarn 1906 (Sv. bot. tidskr. 1909)—1913.* **Skärgårdsomr.:** Ljusterö *Husarö (A. Hülfers); Vaxholm 1880 (Bot. Not. 1903).*

Euphrasia brevipila BURN. & GREMLI.

Mell. Söderm.-omr.: Turinge *t. a.*; Tvetå; Vårdinge *t. a.*; Västerljung *fl.*; Ytter-Järna; Öfver-Järna. **Södertörnsomr.:** Grödinge; Nacka *fl.*; Sorunda *t. a.*; Torö *t. a.*; Västerhaninge; Osmo *t. a.* **Sthlmsomr.:** Stockholm; Bromma; Brännkyrka; Lidingö; Solna *t. a.* **Mälareomr.:** Adelsö; Ed *t. a.*; Hammarby *t. a.*; Sollentuna; Spånga. **Skärgårdsomr.:** Blidö *t. a.*; Djurö *t. a.*; Gustafsberg *t. a.*; Ingarö; Ljusterö; Muskö; Nämdö *t. a.*; Ornö *t. a.*; Utö; Värmdö. **Roslagsomr.:** Danderyd; Länna *t. a.*; Roslagskulla *fl.*; Österåker *fl.*; Östra Ryd *t. a.*

Euphrasia brevipila BURN. & GREMLI × **curta** FR.

Mell. Söderm.-omr.: Vårdinge *Höglund (A. Torssander).* **Södertörnsomr.:** Öster-Tälje *Hall (O. Hagström).* **Skärgårdsomr.:** Blidö *Oxhalsö (J. W. Hamner); Ornö St. Brevik (H. Dahlstedt).*

Euphrasia brevipila BURN. & GREMLI × **stricta** HOST.

Södertörnsomr.: Öster-Tälje *Gärtuna (O. Hagström).*

Euphrasia curta FR.

Mell. Söderm.-omr.: Vårdinge *t. a.* **Södertörnsomr.:** Sorunda *t. a.*; Osmo *t. a.* **Sthlmsomr.:** Stockholm; Bromma *fl.*; Brännkyrka *Örby*; Lidingö *Kottla.* **Mälareomr.:** Sånge. **Skärgårdsomr.:** Blidö *t. a.*; Gustafsberg *fl.*; Ljusterö; Muskö; Möja *t. a.*; Nämdö; Ornö; Rådmansö; Värmdö *fl.* **Roslagsomr.:** Danderyd; Frötuna; Länna; Roslagskulla *t. a.*; Österåker *t. a.*; Östra Ryd *t. a.*

v. glabrescens WETTST. **Mell. Söderm.-omr.:** Vårdinge *mellan Sandsborg o. Vinlöt (A. Torssander).* **Skärgårdsomr.:** Gustafsberg *Långsunda (N. Schager).*

Euphrasia curta FR. × **gracilis** FR.

Roslagsomr.: Österåker *Sävast (S. Selander).*

Euphrasia gracilis FR.

Mell. Söderm.-omr.: Vagnhärad *Lillsjön*; Vårdinge *fl.*; Öster-Tälje *Karlby 1864.* **Södertörnsomr.:** Huddinge *Långsjön*; Sorunda *fl.* **Sthlmsomr.:** Brännkyrka *fl.* **Skärgårdsomr.:** Gustafsberg *Ålstäket 1886*; Ornö. **Roslagsomr.:** Länna *Hammarby, Underskog*; Österåker *fl.*; Östra Ryd *Ormgårdssjön, Säby.*

Euphrasia rostkoviana HAYNE

Skärgårdsomr.: Ingarö *1889 (N. Nyström).* **Roslagsomr.:** Österåker *Berga (S. Selander).*

Euphrasia stricta HOST.

Mell. Söderm.-omr.: Öster-Tälje Gärtuna. **Södertörnsomr.:** Nacka *Erstavik, St. Sikla*; Sorunda *Granudden*; Torö *Herrhamra*. **Sthlmsomr.:** Stockholm *Ladugårdsgärdet*. **Mälareomr.:** Lofö *fl.* **Skärgårdsomr.:** Blidö *t. s.*; Djurö *Munkö, Runmarö*; Möja *St. Möja fl.*; Nämdö *Nämdö*; Rådmansö *Riddersholm, Rödlöga Storskärgård*. **Roslagsomr.:** Österåker *fl.*

Euphrasia suecica MURB. & WETTST.

Skärgårdsomr.: Rådmansö *Tjockö 1901* (C. Skottsberg).

Euphrasia tenuis (BRENN.) WETTST.

Mell. Söderm.-omr.: Vårdinge *Sörskogen*. **Södertörnsomr.:** Torö *Träviks träsk*; Ösmo *mellan Malhufvet o. Lindholmen*. **Sthlmsomr.:** Brännkyrka *Blommensberg*; Solna *Hagaparken*. **Skärgårdsomr.:** Blidö *fl.*; Djurö *Runmarö*; Gustafsberg; Ingarö; Ljusterö *fl.*; Muskö *Björnholmen*; Möja; Nämdö *Biskopsö, Bullerö, Långviksskär*; Ornö *t. a.*; Rådmansö *fl.*; Utö; Värmdö *Fågelbrolandet*. **Roslagsomr.:** Länna *fl.*; Roslagskulla *fl.*

Fagopyrum esculentum MOENCH.

Södertörnsomr.: Nacka *Danviks kroker 1913, Ektorp, Svindelsvik 1903, Villa Plania 1913*. **Sthlmsomr.:** Stockholm *Beckholmen, Djurgårdsbrunn, Hornsgatan (Næzén 1808), Tanto*; Brännkyrka *vid Drefviken (Thed. 1859), Fridhem 1894, Skrubba (Thed. 1859)*. **Skärgårdsomr.:** Blidö *Blidö gård 1880-talet*. — Införd.

Farsetia. Se: Berteroa.**Festuca arundinacea** SCHREB.

Mell. Söderm.-omr.: Hölö *fl.*; Mörkö *Tuna*; Trosa landskommun; Västerlång. **Södertörnsomr.:** Dalarö; Nacka *St. Nyckelvik*; Sorunda *t. a.*; Tyresö; Ösmo *t. a.* **Sthlmsomr.:** Stockholm *fl.*; Lidingö *t. a.*; Solna *Ulriksdal*. **Mälareomr.:** Sollentuna *Skansen, Tegelhagen*. **Skärgårdsomr.:** Blidö *t. a.*; Bo; Djurö *t. a.*; Gustafsberg *t. a.*; Ljusterö *t. a.*; Muskö; Möja *a.*; Nämdö; Ornö; Rådmansö *a.*; Utö; Värmdö *t. a.* **Roslagsomr.:** Danderyd; Länna *t. a.*; Roslagskulla *t. a.*; Österåker *Lervik, Åby*.

v. pauciflora HN. **Södertörnsomr.:** Sorunda *Sjöberg på hafsstrand 1887* (J. G. Laurell).

Festuca aspera M. & K. Se: *Bromus benekeni* (Lge) Syme.**Festuca aspera** M. & K. **v. ramosa** HUDS. Se: *Bromus ramosus* Huds.**Festuca elatior** L. (*Festuca pratensis* Huds.).

a.—fl. Inga uppgifter från: Botkyrka, Dalarö, Ed, Ekerö, Fresta, Frötuna, Grödinge, Ingarö, Muskö, Ornö, Riala, Sollentuna, Trosa stad, Täby, Vaxholm, Väster-Tälje, Ytter-Järna, Öfver-Järna. — Antagligen förbisedd.

v. subloliacea HN. **Mell. Söderm.-omr.:** Vagnhärad *Bernsborg* (A. Ekström).

Festuca elatior L. × **Lolium perenne** L.

Sthlmsomr.: Stockholm *nära Östra stn. 1908* (G. Täckholm). **Roslagsomr.:** Roslagskulla *Stabo udde o. Östanå* (Arne Fries).

Festuca erecta (HUDS.) WALLR. Se: *Bromus erectus* Huds.

Festuca inermis (LEYSS.) DC. Se: *Bromus inermis* Leyss.

Festuca gigantea (L.) VILL.

Södertörnsomr.: Botkyrka *Tullinge*; Nacka *Helveteshålan 1853, St. Nyckelviken (Hofb. 1852)*; Salem *Viksberg 1840—1896*. **Sthlmsomr.:** Stockholm *Djurgården fl. 1862—1909*; Brännkyrka *Sätra (Hofb. 1852)*. **Mälareomr.:** Färentuna (*Thed. flor.*); Lofö *Kersö*; Sånge *Svartsjö (Bot. Not. 1843)—1902*. **Roslagsomr.:** Norrtälje *banvallen nära hamnen 1908*.

Festuca mollis (L.) KROK o. ALMQU. Se: *Bromus mollis* L.

Festuca mollis L. ***racemosa** (L.). Se: *Bromus racemosus* L.

Festuca ovina L.

a.—t. a. Inga uppgifter från: Öster-Tälje. — Säkert förbisedd.

v. duriuscula (L.) HACK. (*Festuca duriuscula* L.). **Södertörnsomr.:** Nacka *Danviks krok 1842*; Tyresö *1881*. **Sthlmsomr.:** Stockholm *Djurgården 1882*; Solna *Ulriksdal 1903* (H. Ström). **Mälareomr.:** Sånge *Svartsjö (Thed. 1859)*. **Skärgårdsomr.:** Djurö *Sandhamn 1850, Stafsnäs 1882*; Utö *på barlastplats 1870*; Rådmansö *»allmän på hafsstränderna» 1902* (E. Lindegren).

Festuca rubra L.

a.—t. a. Inga uppgifter från: Botkyrka, Dalarö, Ekerö, Grödinge, Huddinge, Ingarö, Järfälla, Lidingö, Lofö, Södertälje, Spånga, Tveta, Täby, Väster-Tälje, Ytter-Enhörna, Ytter-Järna, Öfver-Järna, Öster-Tälje. — Säkert förbisedd.

v. arenaria (OSB.) FR. **Skärgårdsomr.:** Ljusterö *Särsö* (A. Hülfers).

v. fallax (THUILL.) HACK. **Skärgårdsomr.:** Ljusterö *Särsö* (A. Hülfers).

Festuca secalina (L.) KROK o. ALMQU. Se: *Bromus secalinus* L.

Festuca silvatica (POLL.) VILL.

Skärgårdsomr.: Möja *Storö* (S. Selander).

Festuca sterilis (L.) JESS. Se: *Bromus sterilis* L.

Festuca tectorum (L.) JESS. Se: *Bromus tectorum* L.

Ficaria ranunculoides MOENCH. Se: *Ranunculus ficaria* L.

Filago arvensis L. (*Filago montana* L.).

Mell. Söderm.-omr.: Hölö *Bökesta*; Södertälje: Turinge; Tveta: Vagnhärad *Stensund*; Vårdinge *a.*; Västerljung *a.*; Väster-Tälje *Kiholm 1857*; Ytter-Järna; Öfver-Järna. **Södertörnsomr.:** Botkyrka *t. a.*; Dalarö *t. a.*; Grödinge *Marieberg*

1851; Nacka *t. a.*; Salem; Sorunda *a.*, Tyresö *Kumla*; Västerhaninge; Ösmo *a.*; Österhaninge *Sandemar*. **Sthlmsomr.**: Stockholm *t. a.*; Bromma; Brännkyrka; Lidingö *a.*; Solna *a.* **Mälareomr.**: Adelsö *Stenby*; Färentuna *a.*; Hammarby; Hillersjö *a.*; Lofö *fl.*; Munsö; Skå *a.*; Sånge *a.* **Skärgårdsomr.**: Blidö *t. s.* *Köpmanholm*, *Oxhalsö*, *Yxlö by*; Bo *Kummelnäs*, *Rörsundsvik*; Djurö *Runmarö*, *Stafsnäs*; Gustafsberg *a.*; Ingarö; Ljusterö *Bottö*, *Husarö*; Möja *St. Möja*; Nämdö *Bullerö*; Ornö *Hesselmarå*, *Lättinge*, *Skinnardal*; Rådmansö *s. mellan Björkö o. Björkesörn*; Utö *Rånö 1875*; Vaxholm; Värmdö *a.* **Roslagsomr.**: Danderyd *Djursholm*, *Stocksund 1848*; Frötuna; Länna *fl.*; Riala; Roslagskulla *fl.*, *Gregersboda*, *Gunnboda vid sjön Viren*; Österåker *fl.*; Gillmyra, *Smedby*, *Tuna*, *Åby*, *Öster-skär*; Östra Ryd *Bogesund*, *Säby*.

Filago montana L.; DC. (Filago minima Pers.).

Mell. Söderm.-omr.: Trosa stad öster om staden 1894—1900 (A. Ekström). **Sthlmsomr.**: Stockholm *Värtan vid gasverket* (G. Täckholm).

Filipendula hexapetala GILIB. (Spiræa filipendula L.).

a. Inga uppgifter från: Mörkö, Norrtälje, Torö. — Säkert förbisedd.

Filipendula ulmaria (L.) MAXIM. (Spiræa ulmaria L.).

a.—t. a. Inga uppgifter från: Mörkö. — Säkert förbisedd.

f. denudata (PRESL.). **Mell. Söderm.-omr.**: Turinge *Elgbostan 1903* (H. Ström); Vårdinge *fl.* (A. Torssander); Västerljung *Djupviksäng* (A. Ekström). **Södertörnsomr.**: Salem *Rönninge 1907* (T. Krok); Ösmo *Malhufvet o. Tottnäs* (J. G. Laurell), *Nynästrakten 1908* (T. Krok). **Sthlmsomr.**: Bromma *Åkeshof* (*Wikstr. 1840*); Solna *Ulriksdal 1903* (H. Ström). **Skärgårdsomr.**: Ornö *på stränder 1903* (H. Ström).

Fragaria moschata DUCH. (Fragaria elatior Ehrh.).

Mell. Söderm.-omr.: Hölö *Bökesta*, *Tullgarn*; Turinge *Nykvarn*; Vårdinge *N. Stene*, *Usta*; Öfver-Enhörna; Öster-Tälje. **Södertörnsomr.**: Botkyrka *fl.*; Huddinge *fl.*; Nacka *fl.*; Salem; Sorunda *fl.* **Sthlmsomr.**: Stockholm *fl.*; Bromma; Brännkyrka *fl.*; Lidingö *Björkbacken*, *Kottla*; Solna *Haga*, *Karlberg*, *Ulriksdal*. **Mälareomr.**: Ekerö *Kersö gård*; Hammarby *t. s.*; Lofö *fl.*; Sånge *Svartsjö*. **Skärgårdsomr.**: Blidö *Blidö gård*; Bo *Ramsmora*, *Velamsund*; Gustafsberg *Långsunda*; Ingarö *Beatelund*; Muskö *Björnholmen*; Nämdö *Östanvik*; Utö *Utö*. **Roslagsomr.**: Danderyd *Långängen*; Roslagskulla *Vira*, *Östanå*; Österåker *Smedby*. — Förvildad.

Fragaria vesca L.

a. i alla socknar.

Fragaria viridis DUCH. (Fragaria collina Ehrh.).

Mell. Söderm.-omr.: Hölö *fl.*; Trosa landskommun; Turinge *fl.*; Vagnhärad *Stensund*; Vårdinge *t. a.* **Södertörnsomr.**: Huddinge *fl.*; Salem; Sorunda *t. a.*; Västerhaninge; Ösmo; Österhaninge. **Sthlmsomr.**: Stockholm *fl.*; Bromma; Brännkyrka *fl.*; Lidingö *t. a.*; Solna *t. a.* **Mälareomr.**: Fresta *t. a.*; Färentuna *t. a.*; Hammarby *t. a.*; Hillersjö *t. a.*; Järfälla; Lofö *t. a.*; Munsö; Skå *t. a.*; Sollentuna *t. a.*; Spånge; Sånge *t. a.* **Skärgårdsomr.**: Blidö *t. a.*; Bo *Kummelnäs*; Djurö; Gustafsberg *t. a.*; Ingarö *t. a.*; Ljusterö; Muskö; Möja *fl.*; Ornö *Långvik*; Rådmansö *t. a.*; Vaxholm; Värmdö *t. a.* **Roslagsomr.**: Danderyd *t. a.*; Frötuna *Bältartorp*; Länna; Norrtälje *Borgmästarholmen*; Riala; Roslagskulla *t. a.*; Österåker *t. a.*; Östra Ryd *t. a.*

Fragaria viridis DUCH. × *vesca* L.

Mell. Söderm.-omr.: Vårdinge mellan Berga o. Sund 1899—1902. (A. Torssander).

Fraxinus excelsior L.

Mell. Söderm.-omr.: Hölö fl.; Mörkö; Trosa stad o. landskommun; Turinge fl.; Tveta; Vagnhärad; Vårdinge fl.; Ytter-Enhörna; Ytter-Järna; Öfver-Enhörna. **Södertörnsomr.:** Botkyrka t. a.; Dalarö vid Vadviken; Grödinge; Huddinge t. s.; Nacka fl.; Salem; Sorunda Blista; Tyresö; Västerhaninge; Ösmo Nynäshamn. **Sthlmsomr.:** Stockholm t. a. (Thed. 1859); Bromma; Brännkyrka t. s. (Fl. Br. 1827); Lidingö Gångsätraskogen. **Mälareomr.:** Adelsö; Ekerö; Färentuna; Hammarby s. Äggeby; Hillersjö; Järfälla; Lofö; Munsö; Skå; Sänga. **Skärgårdsomr.:** Blidö fl. även på skären; Bo Kilsviken; Djurö Kil, Munkö, Stafsnäs; Gustafsberg t. a.; Ingarö; Ljusterö fl. även på skären; Möja fl. även på skären; Nämdö Bullerö; Ornö Långvik. Sundby; Rådmansö t. a. även på yttre skären; Utö; Vaxholm fl.; Värmdö fl. **Roslagsomr.:** Danderyd Djurholmstrakten o. fl.; Frötuna; Länna t. a.; Norrtälje (Fl. Telg. bor. 1847); Roslagskulla t. a.; Österåker Gillmyra, Knaborg, Singö, Tuna; Östra Ryd fl. — De uppgivna lokaler avse vild ask.

Fritillaria meleagris L.

Södertörnsomr.: Nacka St. Sikla 1850—1904, Saltängen vid Skuru; Sorunda Blista 1890—99; Österhaninge Sandemar, Stegsholm. **Sthlmsomr.:** Stockholm Djurgården 1869, Långholmen 1900—04, Rålambshof 1852—1884; Bromma Johannelund 1850—1911; Brännkyrka Pungpinan (Hn. flor. 1820), Aspudden o. Vinterviken (Wikstr. 1840), Trekanten, Långbro o. Långsjön (Thed. flor.), Hägersten (Riksmuseets herb.); Lidingö Ekholmsnäs o. Gåshaga (Wikstr. 1840); Solna Haga 1850, Ulriksdal 1840—1903. **Mälareomr.:** Lofö Drottningholm 1884, Kersö 1903; Spånga Kalfudden (Thed. 1859). **Skärgårdsomr.:** Blidö Furusund 1871; Bo Lännersta (Wikstr. 1840); Värmdö Eknäs (Wikstr. 1840), Didriksdal 1874, Fågelbro, Malma. **Roslagsomr.:** Danderyd Långängen; Norrtälje Lovisedal (Thed. flor.); Täby Viggbyholm vid Värtan 1912; Österåker Hästholmen 1904. — Förvildad.

Fumaria officinalis L.

a.—fl. Inga uppgifter från: Bo, Botkyrka, Dalarö, Grödinge, Täby, Vaxholm, Väster-Tälje, Ytter-Järna. — Antagligen förbisedd.

Fumaria vaillantii LOIS.

Södertörnsomr.: Nacka mellan Dockan o. St. Sikla 1842—slutet av 1880-talet; Västerhaninge Häringe (Hofb. 1852); Österhaninge Stegsholm 1880-talet. **Sthlmsomr.:** Stockholm (gamla) Bergielund 1836, Igeldammen i Stadshagen (Thed. 1850), Kungsholmen nära Grubbens gårde, Ailas faktori 1874; Bromma Sundbyberg, Ulfunda 1860, Åkeshof (Thed. 1850). **Mälareomr.:** Hillersjö 1893; Lofö Drottningholm, Lofö kyrka; Munsö Norrby gård; Sänga kyrkan 1901. **Skärgårdsomr.:** Gustafsberg Gustafsberg 1883, Långsunda; Vaxholm Vaxholm 1912; Värmdö 1901. **Roslagsomr.:** Danderyd Alkistan 1912; Norrtälje Kyrkgärdet.

Gagea lutea (L.) KER-GAWLER.

Mell. Söderm.-omr.: Södertälje a.; Trosa landskommun; Turinge fl.; Tveta; Vagnhärad; Vårdinge t. a.; Västerljung t. a.; Väster-Tälje; Öfver-Enhörna; Öster-Tälje fl. **Södertörnsomr.:** Botkyrka t. a.; Huddinge; Nacka; Salem; Sorunda

t. a.; Torö *t. a.*; Västerhaninge; Ösmo *t. a.*; Österhaninge. **Sthlmsomr.:** Stockholm *a.*; Bromma; Brännkyrka *fl.*; Lidingö *t. a.*; Solna *t. a.* **Mälareomr.:** Ed *t. a.*; Ekerö; Fresta *t. a.*; Färentuna *a.*; Hammarby *t. a.*; Hillersjö *a.*; Järfälla; Lofö *t. a.*; Skå *a.*; Sollentuna *t. a.*; Spånga; Sånge *a.* **Skärgårdsomr.:** Blidö *fl.*; Bo *t. a.*; Djurö *s.*; Gustafsberg *t. a.*; Ingarö; Ljusterö; Muskö *t. a.*; Nämdö *t. s.* *Bunkvik*; Rådmansö *t. a.*; Utö; Vaxholm *t. a.*; Värmdö *t. a.* **Roslagsomr.:** Danderyd *t. a.*; Frötuna *fl.*; Länna *t. s.* *Bergshamra*, *Pänningby*; Norrtälje *t. a.*; Riala *t. a.*; Roslagskulla *t. a.*; Täby *t. s.*; Österåker *fl. dock t. s. i norra delen*; Östra Ryd *Bogesund*, *Rydboholm*.

Gagea minima (L.) KER-GAWLER.

Mell. Söderm.-omr.: Södertälje: Trosa stad och landskommun *a.*; Turinge: Tveta; Vagnhärad *a.*; Vårdinge *a.*; Västerlång: Väster-Tälje: Öster-Tälje *fl.* **Södertörnsomr.:** Botkyrka *t. a.*; Huddinge *t. a.*; Nacka *a.*; Salem *t. a.*; Sorunda *t. a.*; Torö *t. a.*; Västerhaninge; Ösmo *t. a.*; Österhaninge. **Sthlmsomr.:** Stockholm *a.*; Bromma; Brännkyrka *fl.*; Lidingö *t. a.*; Solna *a.* **Mälareomr.:** Fresta *fl.*; Färentuna *a.*; Hammarby *t. a.*; Hillersjö *a.*; Järfälla; Lofö; Skå *a.*; Sånge *a.* **Skärgårdsomr.:** Blidö *fl.*; Bo *Kummelnäs*; Djurö *fl.*; Gustafsberg *a.*; Ingarö *fl.*; Muskö *a.*; Nämdö *t. s.* *Västanvik*; Ornö; Rådmansö *a.*; Utö *Rånö*; Vaxholm; Värmdö *a.* **Roslagsomr.:** Danderyd *a.*; Länna *Kyrkbyn*, *Pänningby*; Norrtälje *t. a.*; Riala *t. s.*; Roslagskulla *t. a.*; Täby *t. s.*; Österåker *t. a.*; Östra Ryd.

Gagea pratensis (PERS.) R. & S. f. stenopetala (FR.) HN.

Mell. Söderm.-omr.: Vårdinge *Prästgårdens lillhage 1895—1902*. **Södertörnsomr.:** Tyresö *Tegelbruket 1910*. **Sthlmsomr.:** Stockholm *bakom Engelbrekts folkskola 1908, nuvarande »Lärkstaden» 1890-talet, Blecktornet (Thed. 1859), (gamla) Bergielund (Hn flor. 1820)—63, Humlegården 1869, Ladugårdsgärdet vid Borgen 1862—1913, Liljans (Thed. flor.)—1894, Sabbatsbergs sjukhuspark 1893*; Solna *Ulriksdal (Wikstr. 1840)—1903*. **Roslagsomr.:** Österåker *Stava*.

Galeopsis bifida BOENN.

Mell. Söderm.-omr.: Hölö; Turinge; Vårdinge *a.*; Västerlång *a.* (*allmänare än G. tetrahit*). **Södertörnsomr.:** Nacka *Ektorps*; Salem *Rönninge*; Sorunda *t. a.*; Ösmo *Nynäs gård*. **Sthlmsomr.:** Stockholm *fl.*; Bromma; Brännkyrka *Enskede*; Solna *Bergshamra*. **Mälareomr.:** Sånge *Svartsjö*. **Skärgårdsomr.:** Gustafsberg; Ljusterö *Brottö*; Möja *t. a.*; Rådmansö *t. a.* **Roslagsomr.:** Österåker *Lervik, Teljö*; Östra Ryd *Finsta*. — Antagligen utbredd över hela området, ehuru förbisedd: bör eftersökas!

Galeopsis ladanum L.

Mell. Söderm.-omr.: Södertälje; Turinge *s. kyrkan, Nykvarns skola*; Vårdinge *s. Fagnäs 1898*; Väster-Tälje; Öster-Tälje. **Södertörnsomr.:** Nacka *Ektorps, Nacka kvarnar 1849, Villa Plania*; Salem. **Sthlmsomr.:** Stockholm *Beckholmen, Karlbergs allé (Thed. 1850), Norrtull, Rörstrand 1849*; Brännkyrka *Gröndal (Thed. 1850)*; Lidingö *1890*; Solna *kyrkan (Thed. 1850), Ritorps 1902*. **Mälareomr.:** Sånge *Svartsjö 1901—02*. **Skärgårdsomr.:** Djurö *Stafsnäs 1881*; Gustafsberg *N. Lagnö 1894*. **Roslagsomr.:** Länna *Bergshamra 1902*; Roslagskulla *Östanå 1873*; Österåker *Teljö vid Sjöheden 1877, Akersberga*.

Galeopsis speciosa MILL. (Galeopsis versicolor Curt.).

t. a.—fl. Inga uppgifter från: Adelsö, Bo, Ekerö, Munsö, Spånga, Trosa stad, Täby, Vagnhärad, Väster-Tälje, Ytter-Enhörna, Ytter-Järna, Öfver-Järna, Österhaninge. — Antagligen förbisedd; bör eftersökas!

Galeopsis speciosa MILL. * **pallens** (FR.) BRIQU.

Södertörnsomr.: Salem ett ex. i en potatisåker 1907 (N. Sylvén).

Galeopsis tetrahit L.

t. a.—fl. Inga uppgifter från: Adelsö, Bo, Ekerö, Munsö, Trosa stad o. landskommun, Täby, Vagnhärad, Väster-Tälje, Ytter-Enhörna, Ytter-Järna, Öfver-Järna, Österhaninge. — Antagligen förbisedd.

Galium aparine L.

a.—fl. Inga uppgifter från: Bo, Frötuna, Grödinge, Trosa stad, Tyresö, Täby, Värmdö, Väster-Tälje, Ytter-Enhörna. — Antagligen ofta förväxlad med följande.

Galium aparine L. * **vallantii** DC.

Mell. Söderm.-omr.: Hölö *Tullgarn*; Turinge *a.*; Vårdinge *a.*; Västerljung *a.* Södertörnsomr.: Sorunda *a.*; Torö *a.*; Ösmo *a.* Sthlmsomr.: Stockholm *t. a.*; Bromma; Lidingö *a.*; Solna *t. a.* Mälareomr.: Spånga *Råsta*. Skärgårdsomr.: Blidö *t. a.*; Ljusterö *fl.*; Nämndö *t. a.*; Ornö; Värmdö *t. a.* Roslagsomr.: Länna *Hästängen, Mora*; Roslagskulla *a.*; Österåker *a.*

Galium aparine L. * **spurium** L.

Mell. Söderm.-omr.: Tveta *Bränninge*; Vagnhärad *Åda*; Vårdinge *Rödmossen*. Sthlmsomr.: Stockholm. Mälareomr.: Adelsö *Björkö*; Ed *Harfva* (*Thed.* 1850).

Galium boreale L.

a. Inga uppgifter från: Torö. — Säkert förbisedd.

Galium mollugo L.

Mell. Söderm.-omr.: Hölö *Ledarön, Tullgarn*; Turinge *Nykvarns pappersbruk o. pensionat, Sundsör*; Vårdinge *fl.*; Västerljung *Erikslund*; Ytter-Enhörna; Öfver-Enhörna. Södertörnsomr.: Botkyrka *t. s. Tullinge stn*; Dalarö *fl.*; Huddinge *fl.*; Nacka *fl.*; Salem *fl.*; Sorunda *fl.*; Tyresö; Västerhaninge; Ösmo *Herrön, Nynäshamn*; Österhaninge *Sandemar*. Sthlmsomr.: Stockholm *Bergielund, Djurgården fl., Djurgårdsbrunn, Lindarängen, St. Skuggan*; Bromma *Sundbyberg*; Brännkyrka *fl. (Wikstr. 1840)*; Lidingö *fl.*; Solna *Ulriksdal*. Mälareomr.: Ed *Stäket 1851*; Ekerö *Kersö gård*; Färentuna; Hammarby *t. s.*; Lofö *Skräddarholmen (Wikstr. 1840)*; Munsö; Sollentuna *fl.*; Sånge *Svartsjö*. Skärgårdsomr.: Blidö *Furusund 1871*; Bo *Tegelön*; Djurö *Runmarö vid Norrsunda*; Gustafsberg *N. Lagnö, Långsunda, Ö. Ekedal*; Ljusterö *Brottö, Särsö*; Rådmansö *fl.*; Utö *fl.*; Vaxholm; Värmdö. Roslagsomr.: Danderyd *Djursholm*; Frötuna *Björnö*; Länna *Eknö 1862*; Norrtälje *Bältartorp*; Riala *Prästsvedjan*; Roslagskulla *Dalen, Gregersboda*; Täby *nära stn*; Österåker *fl.*; Östra Ryd *nära Rydbo stn, Bogesund*.

Galium mollugo L. × **verum** L. (*Galium mollugo* L. * *ochroleucum* Fr.).

Mell. Söderm.-omr.: Vårdinge *Visbohammar 1896*. Södertörnsomr.: Nacka *Danviks krok* (*Thed.* 1850)—1913; Botkyrka *Tullinge stn 1911*; Salem *Hvitsand 1893*; Västerhaninge; Ösmo *Herrön*. Sthlmsomr.: Stockholm *Ladugårdsgärdet 1913*. Skärgårdsomr.: Djurö *Runmarö vid Norrsunda 1913*; Utö *vid gruvan o. nära Kroka*. Roslagsomr.: Frötuna *Björnö (Fl. Telg. bor. 1847)*, Osen; Norrtälje *Bältartorp 1900*; Österåker *Långsjön 1912*.

Galium palustre L.

a.—t. a. i alla socknar.

v. aparinoides NEUM. **Mell. Söderm.-omr.:** Vårdinge *Hjortsberga 1895, 1901* (A. Torssander); Västerljung *bäcken vid Brostugan 1893* (A. Ekström). **Södertörnsomr.:** Sorunda *Söder-Enby, Understa 1899* (J. G. Laurell); Ösmo *nära sjön Elfviken 1899* (J. G. Laurell).

v. cæspitosum G. MEY. **Skärgårdsomr.:** Möja *St. Möja vid Giljedalen* (S. Selander). **Roslagsomr.:** Österåker *Gillmyra* (S. Selander).

v. decipiens HN. **Mell. Söderm.-omr.:** Västerljung *St. Tofsö 1887* (A. Ekström). **Södertörnsomr.:** Sorunda *f.* (J. G. Laurell). **Skärgårdsomr.:** Gustafsberg *1885* (L. Schlegel); Ljusterö *Husarö* (A. Hülfers). **Roslagsomr.:** Danderyd (C. Lindman), Österåker *Kvisslingby* (S. Selander).

Galium palustre L. × **trifidum** L.

Sthlmsomr.: Brännkyrka *Brännkyrkasjön* (J. D. Gellerstedt *enl. Neum. flor.*).

Galium saxatile L.

Sthlmsomr.: Stockholm *Kaknäs 1905* (G. Täckholm); Solna *Solnaskogen vid Ryska vallarna* (G. Täckholm). **Skärgårdsomr.:** Nämö *Gillinge* (S. Selander).

Galium silvestre POLL.

Mell. Söderm.-omr.: Öfver-Enhörna. **Södertörnsomr.:** Nacka *på banvallen nära Hammarbysjö 1913* (E. Ekman). **Sthlmsomr.:** Stockholm *Bergielund i gräsvallar 1906—1913* (N. Sylvén); Lidingö *Tranholmen 1852, ej återfunnen på senare år* (H. V. Rosendahl); Solna *Ålkistan på järnvägsvallen* (N. Schager). **Skärgårdsomr.:** Vaxholm *Rindö brunn* (H. V. Rosendahl). — Införd.

Galium trifidum L.

Mell. Söderm.-omr.: Södertälje *Körpet några få ex. 1843, Saltskog 1899; Trosa landskommun s. Mörbysjön 1875; Vårdinge t. s. Djulan 1892, Skarsjön 1892, Visbohammar 1901. Södertörnsomr.:* Botkyrka *Prästgården 1900; Grödinge Viads träsk; Huddinge Hörningsnäs 1861; Nacka Nackanäs o. Siklaö (Wikstr. 1840), mellan Sikla o. Söderby (Thed. 1859); Sorunda Fagersta 1868—99, Styreborg 1890; Ösmo Elfvikssjön 1906, Vansta 1890. Sthlmsomr.:* Stockholm *Husarviken o. Laduviken, Rörstrandssjön (Thed. 1859), Södermalm vid Barnängen (Vet. Akad. handl. 1824); Brännkyrka Brännkyrka träsk (Wikstr. 1840)—67, Långsjön 1847, Ormsjön (Fl. Br. 1827), Trehörningen (Wikstr. 1840); Lidingö Gångsätra (Vet. Akad. handl. 1824)—52, Sjöängen (Fl. holm.); Solna Karlbergssjön (Thed. 1850), Råstasjön (Thed. 1850) och senare. Mälareomr.:* Färentuna *Nora 1845; Sänga Svartsjö (Bot. Not. 1848) o. 1891. Skärgårdsomr.:* Rådmansö *Tomta 1902. Roslagsomr.:* Danderyd *Ekebyträsk, Ösbyträsk; Frötuna Torstenboda (Vet. Akad. handl. 1824).*

Galium uliginosum L.

t. a.—fl. Inga uppgifter från: Ed, Ekerö, Fresta, Grödinge, Muskö, Möja, Nämö, Norrtälje, Torö, Trosa stad, Tyresö, Täby, Vaxholm, Värmdö, Väster-Tälje, Ytter-Enhörna, Ytter-Järna, Öfver-Enhörna, Öfver-Järna.

Galium verum L.

a. i alla socknar.

Gentiana amarella L. * **lingulata** (C. A. AG.) F. ARESCH.

Mell. Söderm.-omr.: Vårdinge *s. mellan Höglund o. Lundby 1895*. **Södertörnsomr.:** Nacka *Lilla Sikla 1849 (Act. Hort. Berg. 1892)*; Torö *fl.*; Västerhaninge *Krigs-Lida*; Ösmo *fl.* **Sthlmsomr.:** Solna *Bagartorp 1852, Ekhagssjön 1841*. **Skärgårdsomr.:** Blidö *t. a.*; Djurö *Runmarö t. a.*; Ljusterö *fl.*; Möja *Björkskär, Ramsmoräo, Tomö o. fl.*; Rådmansö *St. Fårholmen*; Utö; Värmdö *t. a.* **Roslagsomr.:** Norrtälje; Roslagskulla *s. Brudnäs*.

Gentiana amarella L. * **axillaris** (SCHMIDT) MURB.

Mälareomr.: Sollentuna *Öfverby (Act. Hort. Berg. 1892)*. **Skärgårdsomr.:** Djurö *s.*; Utö *Kroka (Act. Hort. Berg. 1892)*. **Roslagsomr.:** Roslagskulla *Brudnäs*.

Utan angivande av underart finnas för *G. amarella* följande lokaluppgifter: Bromma *Ulfunda*; Brännkyrka *kyrkan o. Mörtviksängen*; Danderyd *Mörby*; Ingarö; Lidingö *Yttringe*; Möja *St. Möja vid Fornby*; Mörkö *Hörningsholm*; Rådmansö; Sollentuna *Kista*; Solna *Ellenshill o. Ulriksdal*; Spånga *Öhr*; Stockholm *Djurgårdens Storäng o. Skanstull*; Sånge *kyrkan o. Svartsjö*; Trosa *Gälö*; Österåker *Teljö*.

Gentiana amarella L. * **lingulata** (C. A. AG.) F. ARESCH.

× **campestris** L. * **suecica** (FROEL.) MURB.

Roslagsomr.: Roslagskulla *Östanå 1860 (Sv. bot. tidskr. 1907)*.

Gentiana campestris L. * **suecica** (FROEL.) MURB.

Mell. Söderm.-omr.: Hölö; Turinge *fl.*; Vårdinge *fl.*; Västerljug; Öster-Tälje. **Södertörnsomr.:** Dalarö (*Act. Hort. Berg. 1892*); Grödinge (*Act. Hort. Berg. 1892*); Nacka (*Act. Hort. Berg. 1892*), *Snöröm 1904*; Salem *Högantorp*; Sorunda *fl.*; Torö *fl.*; Österhaninge. **Sthlmsomr.:** Stockholm *Rackarbergen (Act. Hort. Berg. 1892)*. **Skärgårdsomr.:** Blidö *t. a.*; Djurö *Runmarö vid Uppeby och Lerkila*; Ljusterö; Ornö *t. a.*; Rådmansö; Värmdö *t. a.* **Roslagsomr.:** Länna *Grofstanäs*; Roslagskulla *t. s. Brudnäs*; Österåker *Åby*.

Gentiana campestris L. * **germanica** (FROEL.) MURB.

Mell. Söderm.-omr.: Hölö *Tullgarn*; Vårdinge *t. s. Björkudden, Dägnäs såg, Molstaber*; Västerljug *Kärldal*; Öster-Tälje *Hall*. **Södertörnsomr.:** Dalarö; Nacka *mellan Kolbotten o. Nacka kvarnar (Act. Hort. Berg. 1892)*; Sorunda *fl.* **Sthlmsomr.:** Brännkyrka *mellan Blommensberg o. Vinterviken (Act. Hort. Berg. 1892)*; Lidingö *Ekholmsnäs*. **Mälareomr.:** Hammarby *Brunnby, Folkskolan*; Sollentuna (*Act. Hort. Berg. 1892*). **Skärgårdsomr.:** Djurö *Runmarö vid Hvitträsk*; Möja *St. Möja vid Fornby*. **Roslagsomr.:** Danderyd *Ekeby 1841 (Act. Hort. Berg. 1892)*; Länna *Hysingsvik*; Norrtälje *Gransäter*; Östra Ryd *Boda (Act. Hort. Berg. 1892)*, *Säby*.

Utan angivande av underart finnas för *G. campestris* följande lokaluppgifter: Brännkyrka; Danderyd *Ekeby*; Färentuna; Gustafsberg *Långsunda*; Huddinge; Ingarö; Mörkö; Norrtälje; Sånge *Hammarlotten*; Tveta; Utö; Vagnhärad; Vaxholm; Västerhaninge; Öfver-Enhörna; Ösmo.

Gentiana campestris L. * **germanica** (FROEL.) MURB. × **uliginosa** WILLD.

Skärgårdsomr.: Djurö *Runmarö vid Uppeby ett individ 1913 (S. Selander)*.

Gentiana uliginosa WILLD.

Mell. Söderm.-omr.: Västerljung *Hällsviken, Karlsdal*; Öster-Tälje *Igelsta*.
Södertörnsomr.: Dalarö: Torö *Norrskog, Skeppsmor*; Tyresö *Älgö*; Ösmo *Färflottan*; Österhaninge *Sandemar*. **Sthlmsomr.:** Lidingö *Eckholmsnäs, Yttringesund*. **Mälareomr.:** Fresta *Odenslunda*; Hammarby *Nibble*. **Skärgårdsomr.:** Blidö *Eknäs, Gräskö, Yxlö vid Larshamn*; Djurö *Runmarö, Stafsnäs*; Ingarö: Ljusterö *Brottö, Särso*; Möja *fl. Angö, St. Möja, Lökaö, St. Sandholmen, Tomö*; Rådmansö *Asken, St. Vånskär*; Värmdö *Fågelbrolandet, Norra Lagnö o. fl.* **Roslagsomr.:** Danderyd *Mörby sjöhage*; Länna *fl.*; Norrtälje: Österåker *Lervik*.

Geranium bohemicum L.

Mell. Söderm.-omr.: Hölö *ovanför Ernsidebergen*; Södertälje 1853, *Fågelsång (Bot. Not. 1866)*; Turinge *Bågån 1897*; Tveta *Ramsberg (Bot. Not. 1866)*; Vagnhärad; Vårdinge *fl.*; Västerljung *Löfdal 1899*; Väster-Tälje *Lina (Hofb. 1852)*; Öster-Tälje. **Södertörnsomr.:** Botkyrka *Tullinge 1912*; Dalarö *Kattvik 1897, Sandviken 1880-tal., Tegelbruket 1897*; Huddinge *Hörningsnäs 1902, Furinge (Thed. 1859)*; Nacka *fl.*; Salem *Högantorps 1911*; Sorunda *Fagervik 1898, Ullevi 1870*; Tyresö *Strandvägen 1871*; Österhaninge *Sandemar 1880-talet, 1897*. **Sthlmsomr.:** Stockholm *Fiskartorpet, Ropsten (Thed. 1850)*; Bromma *St. Essingen 1840-talet, Minneberg 1906, 1911*; Brännkyrka *fl.*; Lidingö *Eckholmsnäs, Skärsätra*. **Mälareomr.:** Ekerö *Bockholmsätra (Thed. 1859)*; Lofö *Kungshatt 1902*. **Skärgårdsomr.:** Blidö *Stämmarsund*; Bo *St. Björknäs o. Eknäs 1840-talet*; Gustafsberg *Bergudden 1899, Långsunda 1898*; Ingarö: Ljusterö *V. Lagnö 1913*; Möja *St. Möja vid Fornby, Hamn o. Saltvik*; Värmdö *Fågelbrolandet, Grindarö 1898, Mörtsnäs 1903*. **Roslagsomr.:** Österåker *Sjöhamra 1913, Teljö 1877, Åsättra 1913*; Östra Ryd *Boresund vid skolhuset, öster om Ormgårdssjön 1910*.

Geranium columbinum L.

Mell. Söderm.-omr.: Hölö *Fridön, Tullgarn*; Mörkö *Oaxen*; Södertälje: Trosa landskommun *Askholmen, Tureholm*; Vagnhärad *Stensund*; Vårdinge *t. a.*; Västerljung *fl.* **Södertörnsomr.:** Botkyrka *Alby, Hamra, Norsborg, Näsby holme (allt enl. äldre uppgifter), Tullinge 1911*; Dalarö *s. Dalarö*; Huddinge *Klockaregården (Thed. 1859)*; Nacka *Dockan, Hästholmen o. St. Sikla (enl. äldre uppgifter), Nackanäs, Saltsjöbaden*; Salem *Högantorps*; Torö *t. a.*; Ösmo *Nybble, Ny-näshamn*; Österhaninge *Sandemar*. **Sthlmsomr.:** Stockholm *Rålambshof, Sabbatsberg, Tantobergen, Tyskbagarebergen (allt enl. äldre uppgifter)*; Bromma *Alvik, Minneberg*; Brännkyrka *Blommensberg, Drefviken, Liljeholmen, Orhem, Skrubba, Skönstavik, Örnberg (allt enl. äldre uppgifter)*; Solna *Karlberg 1833, Lötsjön (Thed. 1850)*. **Mälareomr.:** Lofö *Kungshatt*. **Skärgårdsomr.:** Bo *mellan Bo o. Stäket*; Djurö *Munkö, Runmarö t. a.*; Gustafsberg *mellan Betsede o. Östby 1851, Gustafsberg, Långsunda 1900*; Muskö 1853; Nämndö 1853—1912; Ornö *Lättinge 1869*; Utö; Värmdö *Fågelbrolandet*. **Roslagsomr.:** Danderyd *sydv. delen*; Frötuna *Björnö (Fl. Telg. bor. 1847)*; Länna *Eknö (Bot. Not. 1843)*; Österåker *s. Teljö*.

Geranium dissectum L.

Mell. Söderm.-omr.: Vårdinge *Prästgården 1891*. **Södertörnsomr.:** Nacka *Danviken 1901, Storängen 1913*. **Sthlmsomr.:** Stockholm *Beckholmen 1875*; Lidingö *vid Kottlasjön 1899*. — Ruderatväxt.

Geranium lucidum L.

Mell. Söderm.-omr.: Hölö *fl. Ernsidebergen, Fridön, Ledarön, Tullgarn*; Mörkö *Oaxen, Tuna*; Trosa landskommun: Vagnhärad; Vårdinge *på kalkklippor*; Västerljung *fl.*; Väster-Tälje *Lina*; Ytter-Järna *Dåderö*. **Södertörnsomr.:** Botkyrka *Örnberget vid Tullinge*; Dalarö *fl.*; Huddinge *kyrkan 1912, Skärholm, Sundby o. Ågesta*; Nacka *Nyckelviken, Svindelsvik 1819, Saltsjöbaden*; Salem *Korpsberget, Högantorps*; Sorunda *Karta*; Torö *Herrhamratrakten*; Västerhaninge *Hä-*

ringe; Ösmo mellan Hammersta o. Konäset, Tottnäs, Nynästrakten; Österhaninge Gålo, Sandemar. **Sthlmsomr.:** Stockholm Djurgården vid Blockhusudden 1853, Täcku udden 1862; Brännkyrka fl. (enl. äldre uppgifter). **Mälareomr.:** Färentuna Eldgarn; Hillersjö s.; Lofö Fläsket, Kungshatt. **Skärgårdsomr.:** Blidö fl.; Bo mitt emot holmen Danmark, Kilsviken; Djurö fl.; Gustafsberg fl.; Ingarö; Ljusterö Brotto, Byholm, Särsö, Vättersö; Muskö Björholmen; Möja Hararna, Rams Moraö, St. Sandholmen; Nämdö fl.; Ornö Svinskär; Rådmansö; Utö; Värmdö fl. **Roslagsomr.:** Danderyd Djurholmstrakten; Frötuna Sessö; Länna Hysingvik; Roslagskulla t. s. Stabo udde; Österåker Knaborg, Nykvarn.

Geranium macrorrhizum L.

Södertörnsomr.: Nacka Finnboda 1869, Järta 1869. — Införd.

Geranium molle L.

Mell. Söderm.-omr.: Hölö Fridön; Trosa landskommun Askö; Vagnhärad Stensund; Västerljung Dalbyö o. fl. **Södertörnsomr.:** Dalarö; Nacka Danviken 1902, Nyckelvik 1851; Salem; Sorunda Fagersjö, Karta; Torö t. a.; Ösmo Järflostan. **Sthlmsomr.:** Stockholm Biskopsudden 1847, Djurgården 1849—1900-talet fl., Värtan 1901; Lidingö Mölna; Solna fl. **Mälareomr.:** Sänga Svartsjö. **Skärgårdsomr.:** Blidö t. s. Furusund, Köpmanholm, Oxhalsö; Bo fl.; Djurö fl.; Gustafsberg fl.; Ljusterö; Muskö fl.; Möja St. Möja t. a., Rams Moraö; Ornö fl.; Rådmansö t. a.; Utö fl.; Värmdö Fågelbrolandet t. a. **Roslagsomr.:** Länna t. a.; Norrtälje fl.; Roslagskulla t. s. Gregerboda, Östanå; Österåker Bo, Fiskartorp, Lervik, Nykvarn.

Geranium pratense L.

Mell. Söderm.-omr.: Tvetå Bränninge klint (Bot. Not. 1866); Vagnhärad nära Åby; Västerljung nära Ekebonäs; Väster-Tälje Lina. **Sthlmsomr.:** Stockholm Djurgården mellan Oakhill o. Djurgårdsstaden (Thed. 1859), Kristineberg (Wahlenberg fl. suec. 1824—26); Bromma Ulfsunda (Thed. 1850); Lidingö Ekholmsnäs 1887; Solna Bergshamra (Thed. 1859), Karlberg o. Solna kyrka (Wahlenberg fl. suec. 1824—26), Ulriksdal (Hn. fl. 1832)—1900, Öfver-Järfva 1900. **Mälareomr.:** Lofö Drottningholm (Thed. 1850), Lofö kyrka; Sänga Svartsjö. **Skärgårdsomr.:** Djurö Runmarö; Vaxholm Skarpö. **Roslagsomr.:** Länna Väringsö 1886. — Förvildad.

Geranium pusillum L.

Mell. Söderm.-omr.: Hölö; Mörkö; Södertälje; Trosa landskommun; Turinge t. s. Ströpsta o. fl.; Tvetå; Vagnhärad; Vårdinge t. a.; Västerljung fl.; Ytter-Enhörna; Öfver-Enhörna; Öfver-Järna; Öster-Tälje. **Södertörnsomr.:** Dalarö t. a.; Nacka Danviken; Salem; Sorunda Karta; Torö t. s. Herrhamra; Västerhaninge; Ösmo t. s. Nynäshamn; Österhaninge. **Sthlmsomr.:** Stockholm a.; Bromma t. a.; Brännkyrka Långbro o. Älfsjö; Lidingö t. a.; Solna t. a. **Mälareomr.:** Ekerö; Fresta; Järfälla Löfsta, Riddersvik; Lofö t. a.; Sänga Svartsjö. **Skärgårdsomr.:** Blidö fl.; Djurö Munkö, Runmarö; Gustafsberg t. a.; Ingarö; Ljusterö Brotto, Särsö; Muskö; Möja St. Möja vid Hamn; Nämdö Bullerö, Nämdö; Ornö t. a.; Rådmansö t. a.; Utö t. a.; Vaxholm; Värmdö t. a. **Roslagsomr.:** Danderyd; Frötuna t. a.; Länna; Norrtälje t. a.; Riala t. a.; Roslagskulla fl. Brudnäs, Östanå; Täby; Österåker fl.; Östra Ryd fl.

Geranium pyrenaicum L.

Mell. Söderm.-omr.: Hölö Hölö prästgård, ovanför Ernsidebergen. **Södertörnsomr.:** Dalarö Dalarö; Nacka Ektorps Skuru; Salem Högantorps 1878, senare utgången. **Sthlmsomr.:** Stockholm Kungsholmen vid Marieberg 1830-talet, Ex-

perimentalfältet o. (gamla) *Bergielund* (Thed. 1859), *Karlbergsvägen i gräsmatta* 1910; *Bromma Alvik, Traneberg; Brännkyrka Blommensberg* (Thed. 1850), *Klubben* 1894, *Gröndal, Löfholmen* 1880; *Lidingö Brevik, Mölna; Solna Frösunda, Karlberg. Mälareomr.:* Lofö *Drottningholm. Skärgårdsomr.:* Bo *Stäket* 1853; *Djurö Runmarö; Gustafsberg N. Lagnö vid Karlsruhe; Utö Edesnäs, vid gruvan; Vaxholm s. Ekudden* 1900, *Tynningö* 1913. **Roslagsomr.:** *Danderyd Djurs-holmstrakten; Östra Ryd Tenö* (Bot. Not. 1888). — Införd.

Geranium robertianum L.

t. a.—fl. Inga uppgifter från: Adelsö, Grödinge, Riala, Spånga, Trosa stad o. landskommun, Väster-Tälje, Ytter-Järna, Öfver-Järna. — Antagligen förbisedd
f. rubricaulis HORNEM. **Södertörnsomr.:** Sorunda *Karta; Torö Stenstrand* (J. G. Laurell). **Skärgårdsomr.:** *Djurö Runmarö vid Hvitträsk* (S. Se lander); *Ljusterö Ekholmen* (A. Hülfers).

Geranium sanguineum L.

Mell. Söderm.-omr.: Hölö *a.*; Mörkö: Södertälje: Trosa landskommun *a.*; Turinge *t. s. Båglan; Tveta; Vagnhärad a.; Vårdinge t. a.; Västerljung fl.; Öster-Tälje. Södertörnsomr.: Botkyrka *t. s. Falkberget vid Tullinge; Dalarö t. a.; Huddinge fl.; Nacka fl.; Salem; Sorunda fl.; Torö t. a.; Västerhaninge; Ösmo fl.; Österhaninge Björnö, Gålö. Sthlmsomr.: Stockholm *Djurgården, Freskati; Bromma t. a.; Brännkyrka t. a.; Lidingö t. a.; Solna t. a. Mälareomr.: Fresta *t. s.; Färentuna fl. nära Kvarsta; Hammarby s. Vik; Järfälla Riddersvik; Lofö fl.; Sollentuna fl.; Sånge fl. Skärgårdsomr.: Blidö *a.; Bo; Djurö t. a.; Gustafsberg a.; Ingarö a.; Ljusterö; Muskö; Möja t. a.; Nämdö a.; Ornö a.; Rådmansö a.; Utö a.; Värmdö a. Roslagsomr.: *Danderyd t. a.; Frötuna a.; Länna; Norrtälje; Roslagskulla t. a.; Österåker t. a.; Östra Ryd fl.******

Geranium silvaticum L.

a.—t. a. Inga uppgifter från: Grödinge, Trosa stad, Vaxholm o. Ytter-Enhörna. Antagligen förbisedd.
f. parviflora H. v. POST (= artens honform) *fl. inom området.*

Geum hispidum FR.

Sthlmsomr.: Stockholm *mellan Freskati o. Ålkistan* 1909—11 (R. Florin) — Förmodas vara utkommen från Bergielund.

Geum rivale L.

a. Inga uppgifter från: Mörkö, Norrtälje, Torö, Väster-Tälje, Ytter-Enhörna. — Säkert förbisedd.

Geum rivale L. × **urbanum** L. (*Geum intermedium* Ehrh.).

Mell. Söderm.-omr.: Hölö *Åby kvarn* 1911; Turinge *Nykvarn vid Färndammen* 1913; *Vårdinge s. Höglund* 1898—1900; *Öster-Tälje Hall. Södertörnsomr.:* Salem; *Ösmo Nynäs park* 1890—99. **Sthlmsomr.:** Stockholm *Djurgården fl., Experimentalfältet, Uggelvikens norra sida, Värtan; Bromma Alvik, Traneberg, Äppelvikens; Brännkyrka Årsta* (Wikstr. 1840); *Lidingö Ekholmsnäs, Mölna; Solna Haga, Hufvudsta, Karlberg, Ulriksdal. Mälareomr.:* Ed *Almarstället* (Thed. 1859); *Hammarby vid Fysingens södra strand* 1913; *Lofö Drottningholm fl.; Sollentuna Edsberg* (Thed. 1850); *Sånge Svartsjö. Skärgårdsomr.:* *Utö Utö vid Kyrkviken* 1913; *Värmdö Grindarö* 1898. **Roslagsomr.:** Roslagskulla *s. Östana.*

Geum urbanum L.

a.—t. a. Inga uppgifter från: Mörkö, Norrtälje, Trosa landskommun, Täby, Väster-Tälje, Öfver-Järna. — Antagligen förbisedd.

Glaux maritima L.

Mell. Söderm.-omr.: Hölö *a.*; Mörkö *a.*; Trosa landskommun; Vagnhärad; Västerljung *a.*; Öfver-Järna: Öster-Tälje. **Södertörnsomr.:** Dalarö; Sorunda *a.*; Torö *a.*; Västerhaninge; Ösmo *a.*; Österhaninge. **Sthlmsomr.:** Stockholm *Blockhusudden* (*Næsen 1808*), *Djurgården* (*Wikstr. 1840*), *Freskati* (*Fl. holm.*); Lidingö *Fjäderholmarna* (*Wikstr. 1840*), *Lidingön 1847*; Solna *Edsviken* (*Wikstr. 1840*). **Skärgårdsomr.:** Blidö *a.*; Bo *Kilsviken*; Djurö *a.*; Gustafsberg *N. Lagnö, Ö. Ekedal*; Ingarö; Ljusterö; Muskö; Möja *a.*; Nämdö; Ornö *a.*; Rådmansö *a.*; Utö; Värmdö. **Roslagsomr.:** Danderyd *Mörby sjöhage 1843, öar i Värtan* (*Wikstr. 1840*); Frötuna; Länna; Norrtälje (*Fl. Telg. bor. 1847*); Roslagskulla *t. a.*; Österåker *fl. Brevik, Lervik*.

Glechoma hederacea L.

t. a.—fl. Inga uppgifter från: Frötuna, Grödinge, Muskö, Nämdö, Ornö, Riala, Trosa landskommun, Tyresö, Vagnhärad, Väster-Tälje, Ytter-Enhörna, Ytter-Järna, Österhaninge.

Glyceria aquatica (L.) WAHLB. (Glyceria altissima Garcke, Glyceria spectabilis M. & K.).

Mell. Söderm.-omr.: Mörkö *Hörningsholm*; Vårdinge *Ståsjön*; Öster-Tälje *Glasberga, Skärfsta*. **Södertörnsomr.:** Nacka *Danviken, Nacka*; Ösmo *Vansta dya*. **Sthlmsomr.:** Stockholm *fl.*; Bromma *Ulfundasjön fl.*; Brännkyrka *Årstaviken*; Lidingö *Stockbysjön*; Solna *Ekelund, Hufvudsta, Karlberg*. **Mälareomr.:** Järfälla; Lofö *fl.*; Munsö; Sånge. **Roslagsomr.:** Danderyd *Djursholmstrakten*.

Ann. *Glyceria aquatica* Presl i Krok o. Almquists flora är synonym med *Catabrosa aquatica* (L.) PB; se denna art.

Glyceria fluitans (L.) R. BR.

t. a.—fl. Inga uppgifter från: Ed, Ekerö, Järfälla, Norrtälje, Torö, Trosa stad, Tveta, Täby, Vaxholm, Västerhaninge, Ytter-Enhörna, Ytter-Järna, Öfver-Enhörna, Öfver-Järna, Öster-Tälje. — Antagligen förbisedd; bör eftersökas!

Gnaphalium dioicum L. Se: Antennaria dioica (L.) Gärtn.**Gnaphalium silvaticum L.**

t. a.—fl. Inga uppgifter från: Adelsö, Bo, Ekerö, Trosa stad o. landskommun, Tyresö, Väster-Tälje, Ytter-Enhörna, Ytter-Järna, Öfver-Enhörna, Öfver-Järna. — Antagligen förbisedd; bör eftersökas!

Gnaphalium uliginosum L.

t. a.—fl. Inga uppgifter från: Adelsö, Ekerö, Munsö, Trosa stad o. landskommun, Täby, Utö, Vaxholm, Väster-Tälje, Öfver-Enhörna, Öfver-Järna, Österhaninge. — Antagligen förbisedd; bör eftersökas!

Goodyera repens (L.) R. BR.

Mell. Söderm.-omr.: Hölö *fl.*; Vagnhärad; Vårdinge *fl.*; Västerljung *Prästgårdsskogen, skogen vid gränsen mot Trosa*; Ytter-Enhörna. **Södertörnsomr.:**

Botkyrka *Alby* (*Hofb.* 1852); Huddinge *Prästgården* (*Thed.* 1859); Nacka mellan *Ektorps o. Nyckelvik* (*Thed.* 1859)—1913, *Saltsjöbaden*; Salem *fl.* 1879—90; Sorunda *Frölunda* 1867—70, mellan *Ottersta o. Sjöberg, Sjövik* 1890—99; Torö *fl.*; Ösmo *Tottnäs, Vansta*; Österhaninge mellan *Sandemar o. Dalarö*. **Sthlmsomr.:** Stockholm *Konradsbergsskogen* (*Riksmuseets herb.*); Brännkyrka *Skrubba* (*Thed.* 1850); Lidingö *Södergarn*; Solna *Bergshamra* (*Thed.* 1850), *Haga* (*Thed.* 1850). *Ulriksdal* 1904. **Mälareomr.:** Ekerö *Rastaborg* (*Thed.* 1859), 1890; Hammarby; Järfälla mellan *Sandvik o. Viksjö* (*Thed.* 1850); Lofö *fl.*; Munsö; Spånga söder om *Lötsjön, Silfverdal* (*Thed.* 1859). **Skärgårdsomr.:** Blidö *Furusund* 1871, *norra Blidö, södra Yxlö*; Bo *fl.*; Djurö *Harö*; Ingarö *fl.*; Möja *St. Möja vid Ulfvik*; Rådmansö *s. Björkösera, V. Lärom*; Utö *s.*; Värmdö *Fågelbrolandet*. **Roslagsomr.:** Danderyd *Djurholmstrakten*; Österåker *fl. mest i norra delen*.

Gymnadenia conopea (L.) R. BR. (*Habenaria conopea* (L.) Benth.).

Mell. Söderm.-omr.: Mörkö; Trosa landskommun *Gälö*; Vagnhärad *Kolvik*; Vårdinge *t. a.*; Öfver-Enhörna; Öster-Tälje *Hall* (*Thed.* 1859). **Södertörnsomr.:** Botkyrka *Alby* (*Thed.* 1850), *Hamra* 1845; Grödinge *Marieberg* 1851, *Snäckviken* (*Thed.* 1859); Huddinge *fl.*; Sorunda *fl.*; Torö mellan *kyrkan o. prästg.* 1896, nära *Styrbyn* 1899; Ösmo *Nynäs o. Solberga* 1898; Österhaninge. **Sthlmsomr.:** Brännkyrka *Vinterviken o. Ågesta* (*Thed.* 1850); Lidingö *Södergarn* (*Thed.* 1850). **Mälareomr.:** Fresta *t. s. Odenslunda*; Hammarby *t. s. Brunnby*; Munsö; Sollentuna *Gillberga, Ytterby, Öfverby* (*Thed.* 1850); Spånga *Hägerstalund* (*Thed.* 1850); Sänga *fl.* **Skärgårdsomr.:** Blidö *t. s. Norröra, Söderöra, Vagnsunda, St. Ångsskär*; Djurö *fl.*; Nämdö *fl.*; Örnö *Långvik* 1869; Rådmansö *t. s. Asken, Gräddö, Tjockö, Tomta, Västernäs*; Utö *gamla kyrkan* 1850, *Rånö* 1875, *Älö* 1852. **Roslagsomr.:** Danderyd *Djurholmstrakten*; Täby *Ensta* (*Thed.* 1850), *Tibble* 1843; Österåker *Kvistlingby, Smedby eckbacke*.

Gypsophila muralis L.

Södertörnsomr.: Huddinge *Vårby* (S. Selander). **Mälareomr.:** Sollentuna *Nytorp* 1848 o. *Skansen* 1849 (*Riksmuseets herb.*). **Roslagsomr.:** Österåker *Åby* 1913 (S. Selander).

Habenaria. Se: *Platanthera*.

Halianthus. Se: *Honkenya*.

Hedera helix L.

Mell. Söderm.-omr.: Hölö *Tullgarn* (*Hofb.* 1852); Trosa landskommun *Korphytteberget* nära *Kroka* (*Hofb.* 1852; *blommande* 1885); Vagnhärad *Furuholms udde o. Stensund* 1871 (E. Köhler); Vårdinge *skogen vid Saltkälla* (A. Torssander); Västerljung *Dalbyö* (*blommande* 1885, *Bot. Not.* 1886). **Södertörnsomr.:** Grödinge *St. Uringe vid Grindsjöns norra strand* (*blommande* 1912, H. Eckerström); Nacka *Erstavik* (*Wikstr.* 1840, *numera ej känd där*); Salem *Högantorps ägor på tre lokaler* (K. Almgren), *Korpsberget under Viksberg* (*Flora wiksbergensis* 1716)—1913, *Mälarestrenden mellan Hvitsand o. Fungfrulund* (K. Almgren); Sorunda *Fagersjö* (*blommande* 1898, G. Söderberg), *St. Vika* 1890—99 (J. G. Laurell), *Vårdsbergstorp* (*blommande* 1868, A. Torssander); Ösmo *Fjättrasjön* 1899 (J. Berggren), *Malhufvet o. Sandhamn* 1899 (J. G. Laurell), *Ogesta vid torpet Norrlöt* 1913 (P. E. Malmström). **Sthlmsomr.:** Brännkyrka *i bergen mitt emot Kungshatt* (S. Almqvist).

Heleocharis. Se: *Scirpus*.

Helianthemum chamæcistus MILL. (*Helianthemum vulgare* Gærtn.).

t. a.—fl. Inga uppgifter från: Ekerö, Lofö, Munsö, Muskö, Trosa stad o. landskommun, Väster-Tälje, Ytter-Enhörna, Ytter-Järna, Öfver-Enhörna, Öfver-Järna. — Antagligen förbisedd.

Helianthus tuberosus L.

Mell. Söderm.-omr.: Södertälje på avskrädeshögar söder om staden 1912.
Södertörnsomr.: Nacka Danviks krokar 1913, Saltsjöbaden (*Sv. bot. tidskr.* 1909).
Sthlmsomr.: Stockholm Värtan (*Sv. bot. tidskr.* 1909). — Förvildad.

Helleborine. Se: *Epipactis*.

Helodea. Se: *Elodea*.

Heracleum sibiricum L.

Mell. Söderm.-omr.: Hölö fl.; Mörkö; Turinge *t. a.*; Vårdinge *t. a.*; Västerljudung fl.; Ytter-Enhörna: Ytter-Järna: Öfver-Järna. **Södertörnsomr.:** Botkyrka *t. s.*; Dalarö; Grödinge; Huddinge fl.; Nacka; Sorunda fl.; Västerhaninge; Ösmo fl.; Österhaninge. **Sthlmsomr.:** Stockholm fl.; Bromma fl.; Brännkyrka fl.; Lidingö; Solna *t. a.* **Mälareomr.:** Fresta *t. a.*; Färentuna; Hammarby *t. a.*; Järfälla; Lofö fl.; Munsö; Sollentuna fl.; Spånga; Sånge fl. **Skärgårdsomr.:** Blidö *t. a.*; Bo; Djurö fl.; Gustafsberg *t. a.*; Ingarö; Ljusterö fl.; Muskö; Möja Åverksön; Nämö Bunkvik; Rådmansö *t. a.*; Utö; Vaxholm; Värmdö *t. a.* **Roslagsomr.:** Danderyd; Frötuna *t. a.*; Länna Bergshamra; Norrtälje Sessö; Riala Rumsättra; Roslagskulla *t. a.*; Österåker fl.; Östra Ryd.

v. angustifolium JACQ. **Mell. Söderm.-omr.:** Mörkö Hörningsholm 1864; Vårdinge *t. a.*; Västerljudung Kyrkogården. **Södertörnsomr.:** Nacka Sikla; Sorunda fl.; Västerhaninge (*Fl. Ryby.* 1771); Berga. **Sthlmsomr.:** Bromma fl.; Brännkyrka Sättra. **Mälareomr.:** Hammarby fl.; Munsö; Sollentuna Edsberg. **Skärgårdsomr.:** Utö Rånö 1912; Värmdö. **Roslagsomr.:** Norrtälje fl.; Österåker Nykvarn 1897, Teljö 1866; Östra Ryd vid Kyrkfjärden 1910.

Heracleum sibiricum L. * **australe** HN.

Mell. Söderm.-omr.: Hölö Tullgarns park 1871—(1911 H. W. Arnell).
Mälareomr.: Färentuna fl. (*Thed.* 1859).

Herminium monorchis (L.) R. BR.

Mell. Söderm.-omr.: Hölö Tullgarn; Vagnhärad Kolvik, Stensund; Västerljudung Folkvik, Rysland, Tofsö. **Södertörnsomr.:** Salem Viksberg. (*Hofb.* 1852).
Sthlmsomr.: Stockholm Djurgården (*Næsen* 1808); Lidingö Södergarn (*Thed.* 1850); Solna Ulriksdal (*Thed.* 1850). **Mälareomr.:** Ed Almarestället 1831; Färentuna s. Nora träsk; Sollentuna Svartinge 1832—44. **Skärgårdsomr.:** Blidö *t. s.* Blidö på tre lokaler, Yxlö på två lokaler; Djurö Runmarö vid Långvik o. Nore, Stafsnäs. **Roslagsomr.:** Länna Mörtsundaviken, Väringsö; Roslagskulla s. Brudnäs; Österåker Teljö 1866 (utgången 1902, T. Krok); Östra Ryd Norrängen 1855.

Herniaria glabra L.

Mell. Söderm.-omr.: Södertälje; Trosa landskommun Gråudden; Turinge *t. a.*; Tveta; Vårdinge *t. a.*; Västerljudung Haga; Öfver-Enhörna; Öster-Tälje. **Sö-**

dertörnsomr.: Botkyrka *t. a.*; Huddinge *fl.*; Nacka *fl.*; Salem; Sorunda *t. a.*; Torö *t. a.*; Tyresö *Kumla*; Ösmo *t. a.* **Sthlmsomr.:** Stockholm *Kungsholmen, Ladugårdsgärdet, Observatoriebacken, Södra bergen, Värtan*; Brännkyrka *Skans-tull*; Lidingö *Älfvik*; Solna *fl.* **Mälareomr.:** Adelsö; Ed *t. a.*; Ekerö *Kersö*; Fresta *fl.*; Hammarby *t. a.*; Lofö *Kungshatt*; Munsö; Sollentuna *fl.*; Spånga; Sånge *Svartsjö*. **Skärgårdsomr.:** Djurö *Stafsnäs*; Gustafsberg *Långsunda*; Utö *Rånö*; Vaxholm *fl.* **Roslagsomr.:** Östra Ryd *Rydbo utefter järnvägen*.

Hesperis matronalis L.

Mell. Söderm.-omr.: Hölö *Lobergstorp, Tullgarn*; Mörkö *Hörningsholm*; Trosa *kyrkogården*; Turinge *fl.*; Vagnhärad *Stockvik*; Vårdinge *fl.*; Västerljung *fl.* **Södertörnsomr.:** Huddinge *Balingsta*; Nacka *fl.*; Salem; Sorunda *fl.*; Tyresö; Ösmo. **Sthlmsomr.:** Stockholm *fl.*; Bromma; Lidingö *Björkbacken, Mölna*; Solna *Haga, Ulriksdal 1847*. **Mälareomr.:** Fresta *Prästgården*; Hammarby *fl.*; Lofö *Drottningholm 1852*; Munsö; Sånge *Svartsjö*. **Skärgårdsomr.:** Gustafsberg *fl.*; Utö. **Roslagsomr.:** Danderyd *Djursholm o. fl.*; Frötuna *fl.*; Norrtälje; Österåker *Gillmyra*. — Förvildad.

f. inodora L. Gustafsberg *Långsunda* (N. Schager).

Hieracium.

Släktet Hieraciums talrika arter äro för närvarande icke till sin utbredning så fullständigt kända, att de ansetts böra här upptagas.

Hierochloë odorata (L.) WG. (Hierochloa borealis R. & Sch.).

Mell. Söderm.-omr.: Hölö; Mörkö; Södertälje *Bollshage, Saltskog, Ströms äng*; Vårdinge *s. Morstaberg*; Västerljung *Lillsjön, Mörbysjön*. **Södertörnsomr.:** Botkyrka *Kumla, Tumba*; Nacka *Dufnäs o. Hästholmen, St. Nyckelviken*; Salem *Tegelstorps hage, Viksberg*; Västerhaninge; Ösmo *fl.*; Österhaninge *Sandemar, Stegsholm*. **Sthlmsomr.:** Stockholm *fl. på Djurgården*; Brännkyrka *Sandsborg*; Lidingö *fl.*; Solna *fl.* **Mälareomr.:** Lofö *Högholmen*; Spånga *Öhr*; Sånge *»Svartsjölandet»*. **Skärgårdsomr.:** Blidö *fl.*; Djurö; Gustafsberg *fl.*; Ingarö; Ljusterö; Möja *Ramsmoräo, Åverksö*; Nämö *Biskopsö*; Ornö *Hesselmar, Skolhuset*; Rådmansö *t. a.*; Utö *Edesnäs*; Värmdö *Fågelbrolandet fl.* **Roslagsomr.:** Länna *fl.*; Norrtälje *Långgarn, Sessö*; Roslagskulla *fl.*; Österåker *Teljö*.

Hippophaë rhamnoides L.

Skärgårdsomr.: Blidö *fl. Blidös nordligaste del, Furusunds fjärdens holmar, Norröra*; Ljusterö *Nickö (områdets sydligaste lokal)*; Rådmansö *t. a. på havsstränder o. holmar, inne å fastlandet mellan Rådmanby o. Kungsgården*. **Roslagsomr.:** Norrtälje *Borgmästarholmen*.

Hippuris vulgaris L.

Mell. Söderm.-omr.: Hölö *fl.*; Mörkö *fl. (Ekstr. 1828)*; Södertälje; Vårdinge *s. Djulan vid Estridslund*; Västerljung *fl.*; Ytter-Järna. **Södertörnsomr.:** Dalarö *Askfatet*; Grödinge *Viads träsk*; Nacka *Saltsjöbaden, Sikla fl.*; Torö *t. s.*; Österhaninge *fl.* **Sthlmsomr.:** Stockholm *fl.*; Bromma *Kyrksjön*; Brännkyrka *fl.*; Lidingö *fl.*; Solna *fl.* **Mälareomr.:** Färentuna; Hillersjö; Lofö *fl.*; Skå; Spånga *Öhr*; Sånge. **Skärgårdsomr.:** Blidö *fl.*; Bo *Kummelnäs*; Djurö *Runmarö*; Gustafsberg *t. a.*; Ingarö; Muskö *Björnholmen*; Möja *St. Möja i Storsjön, Björkskär, Bredskär, Bodkobb, Ljusskär, Mellkobb, Modskär*; Nämö; Ornö *s. Sundby marn*; Rådmansö *s. Kungsgården, Koholma, Sv. Högarna*; Utö *Rånö, Utö*. **Roslagsomr.:** Danderyd *fl.*; Frötuna *Långgarn*; Länna; Norrtälje *fl.*; Österåker *Lervik, Singö, Tennaren*.

f. litoralis LINDB. f. (f. *maritima* (Hellen.)). **Mell. Söderm.-omr.:** Hölö *Furuholms udde o. Tullgarn*; Mörkö (*Ekstr. 1828*); Södertälje (*Hofb. 1852*); Västerlång Rysslands udde. **Södertörnsomr.:** Dalarö *Askfatet*; Torö *fl.*; Ösmo *Lund*; Österhaninge *Gälö (Bot. Not. 1853)*. **Skärgårdsomr.:** Länna (*Fl. Telg. bor. 1847*); Rådmansö *Koholma*.

Holcus lanatus L.

Mell. Söderm.-omr.: Hölö *Nysund, Säby*; Mörkö. **Södertörnsomr.:** Dalarö; Nacka *Färila storäng 1848*. **Sthlmsomr.:** Stockholm *Kristineberg, Djurgården, Fiskartorpet, Húsarviken (allt enl. Thed. 1859), Valdemarsudden 1842, Experimentalfältet 1874, Laduviken 1898*; Brännkyrka *Blommensberg (Thed. 1859), Klubben 1892, Ormsjön 1828*; Solna *Haga (Thed. 1859), Hufvudsta 1867, Öfver-Färfva 1863*. **Mälareomr.:** Ekerö *Kersö 1912*; Hammarby *t. s. 1912*; Lofö *fl.* **Skärgårdsomr.:** Blidö *Blidö vid Bruket, Yxlö mitt emot Bruket*; Djurö; Muskö *Björnholmen 1912*; Rådmansö *Kapellskär*; Utö *fl. på Utön 1870—1890-talet, Rånö 1875, 1912*. **Roslagsomr.:** Danderyd *Djursholm*; Frötuna *Björnö (Bot. Not. 1843), Mellingeolm (Fl. Telg. bor. 1847)*. — Är flerstädes ruderväxt.

Holcus mollis L.

Södertörnsomr.: Nacka *Färila stn (F. Aulin), Nacka kyrka (N. W. Netzel)*. **Skärgårdsomr.:** Ornö *Hesselmara (Hn flor. 1832)*; Utö *Edesnäs (Hn flor. 1832)*. **Roslagsomr.:** Roslagskulla *s. Gregersboda 1900 (Arne Fries)*.

Holosteum umbellatum L.

Mell. Söderm.-omr.: Hölö *Tullgarn 1873 (Bot. Not. 1881)*. **Sthlmsomr.:** Stockholm *Bergielund*. — Införd.

Honkenya peploides (L.) EHRLH. (*Ammodenia peploides* (L.) Rupr., *Halianthus peploides* (L.) Fr.).

Mell. Söderm.-omr.: Mörkö. **Södertörnsomr.:** Torö *Herrhamra, Skeppsmor, Västerhamn*. **Skärgårdsomr.:** Djurö *Runmarö, Rönnskär, Sandhamn, Skarp-Runmarö*; Utö *Rånö, Utö barlastholme, Alö*.

Hordeum europæum (L.) ALL. (*Elymus europæus* L.).

Skärgårdsomr.: Möja *Ramsoraö, Storö (Sv. bot. tidskr. 1909)*.

Hordeum jubatum L.

Sthlmsomr.: Stockholm *Rackarbergen 1884 o. Sabbatsberg 1882 (Riksmuseets herb.)*. — Ruderväxt.

Hordeum murinum L.

Sthlmsomr.: Stockholm (*gamla*) *Bergielund 1884 (J. W. Hamner), Kastellholmen (Thed. 1850)*.

Hottonia palustris L.

Mell. Söderm.-omr.: Hölö *Tullgarn, Valåker*; Mörkö; Södertälje: *Turinge fl.*; Tveta; Vagnhärad *Dagunga*; Vårdinge *t. a.*; Öster-Tälje. **Södertörnsomr.:** Botkyrka *t. s. Tullingesjön*; Huddinge *fl.*; Nacka *t. a.*; Salem *fl.*; Sorunda; Västerhaninge; Ösmo *Körunda*; Österhaninge *Söderby*. **Sthlmsomr.:** Stockholm *Rör-*

strandshage 1843; Bromma Lötsjön; Brännkyrka Brännkyrkasjön 1827. Flaten o. Orhemsviken (Thed. 1859); Lidingö Kottlasjön, Mölna; Solna Ekhagssjön 1830. Haga (Næzén 1808), Karlberg (Thed. 1850), kyrkan (Thed. 1859), Tomteboda, Ulriksdal. Mälareomr.: Ed Edsjön; Fresta Borghy; Hammarby fl.; Lofö fl.; Munsö; Spånga Dufvebol o. Råstasjön; Sångå Svartsjö. Skärgårdsomr.: Ljusterö Sårsö. Roslagsomr.: Danderyd; Frötuna Björnö, Kyrksjön; Norrtälje; Österåker Singö. Åkersberg o. fl.

Humulus lupulus L.

Mell. Söderm.-omr.: Hölö Skälby vret, »skenbart vild» 1911 (H. W. Arnell), Tullgarn; Turinge Nykvarn; Vagnhärad Marängsskogen; Vårdinge Prästgården; Väster-Tälje Kiholms tegelbruk (Bot. Not. 1843). **Södertörnsomr.:** Botkyrka (Thed. 1859); Huddinge Stufsta, Trångsund, Vårby; Nacka; Salem; Sorunda; Tyresö ekbacke bortom klockaregården 1913 (spontan); Österhaninge Prästgården. **Sthlmsomr.:** Stockholm Djurgårdsbrunn, Marieberg, Skanstull (allt enl. äldre uppgifter); Brännkyrka Orhem, Skrubba, Sköndal (endast äldre uppgifter); Lidingö Brevik, Stockby; Solna Haga (Thed. 1850), Ulriksdal (Thed. 1859). **Mälareomr.:** Fresta Odenslunda; Färentuna; Lofö Drottningholm; Munsö; Skå; Sollentuna Skansen (Thed. 1850); Sångå Svartsjö. **Skärgårdsomr.:** Blidö Blidö gård; Djurö holme vid Runmarö; Gustafsberg Långsunda; Möja St. Möja vid Hamn; Utö; Vaxholm Rindöby; Värmdö Malma. **Roslagsomr.:** Frötuna; Norrtälje (Fl. Telg. bor. 1847); Roslagskulla fl.; Österåker Smedby, Teljö vid Tomtkällan. — Undersökning, huruvida arten finnes verkligt vild, är önskvärd.

Hutchinsia petraea (L.) R. BR. (Iberis petraea Wg).

Mell. Söderm.-omr.: Hölö Fridön, Furuholmsudde; Trosa landskommun Gålö; Vagnhärad Klubben, Rudskär. **Södertörnsomr.:** Torö Landsort. **Mälareomr.:** Lofö Kersö. **Skärgårdsomr.:** Djurö Runmarö; Möja St. Möja vid Berg; Ornö 1826; Utö Utö vid gruvan, på öns nordända o. fl. (redan uppgiven i Wahlenberg flor. suec. 1824—26). — Endast anträffad på kalkgrund.

Hydrocharis morsus ranæ L.

Mell. Söderm.-omr.: Hölö Tullgarn; Trosa stad o. landskommun Tureholm; Tveta Ström; Vårdinge t. a.; Öster-Tälje Skärfsta. **Södertörnsomr.:** Botkyrka s.; Grödinge Malmsjön; Huddinge fl.; Nacka fl.; Salem Bornsjön; Västerhaninge; Ösmo Muskan. **Sthlmsomr.:** Stockholm Djurgården 1852—69, Uggelvikstrakten; Bromma fl.; Brännkyrka fl.; Lidingö; Solna fl. **Mälareomr.:** Fresta s. Ekeby; Hammarby Fysingen, Oxundasjön; Lofö fl.; Sollentuna Ravaln vid Bög; Spånga Dufvebol.; Sångå Svartsjö. **Skärgårdsomr.:** Gustafsberg fl. **Roslagsomr.:** Danderyd Ösby träsk; Länna Bergshamraån, Pänningbyån; Österåker Långsjön, Mora, Näs, Ruggsätra, Singö, Temnaren.

Hyoscyamus niger L.

Mell. Söderm.-omr.: Hölö Tullgarn, Åbynäs; Mörkö (Ekstr. 1828); Södertälje; Trosa landskommun Gålö; Turinge t. s.; Tveta; Vagnhärad fl.; Vårdinge fl.; Västerljung fl.; Öster-Tälje. **Södertörnsomr.:** Dalarö; Huddinge Fullersta; Nacka fl.; Salem; Sorunda fl.; Torö fl.; Västerhaninge (Fl. Ryby. 1771); Ösmo fl. **Sthlmsomr.:** Stockholm (Næzén 1808), fl.; Brännkyrka fl. (Fl. Br. 1827); Lidingö; Solna fl. **Mälareomr.:** Färentuna fl.; Hammarby s. kyrkan; Järfälla Löfsta; Lofö Kungshatt; Munsö; Sångå fl. **Skärgårdsomr.:** Blidö fl.; Djurö Sandön, Stafsnäs; Gustafsberg t. s.; Ljusterö Brotlö; Muskö; Möja t. a. St. Möja vid Berg; Ornö t. s. Brevik, Hesselmarå; Rådmansö fl.; Vaxholm Tynningö; Värmdö

Lillsved. Roslagsomr.: Danderyd *Mörby 1843, Stockby 1848; Frötuna kyrkan; Norrtälje; Roslagskulla fl. Gregeersboda, Vira; Täby kyrkan; Österåker Gillmyra, Teljö 1879.*

Hypecoum pendulum L.

Sthlmsomr.: Stockholm *Sabbatsberg 1889 (J. W. Hamner). — Införd.*

Hypericum hirsutum L.

Mell. Söderm.-omr.: Vagnhärad *Åda. Sthlmsomr.:* Brännkyrka *Fällan (Hn flor. 1820), Magelungen (Thed. 1859); Solna Ålkistan (Thed. 1850). Mälareomr.:* Färentuna; Sollentuna *mellan Edsberg o. Sjöberg 1848, Skansen (Thed. 1859); Sänga Svartsjö. Skärgårdsomr.:* Blidö *s. Bullerskär, Granören, Kråkan; Djurö Runmarö vid Gatan; Rådmansö Kallskär, Ramskär 1874; Värmdö.*

Hypericum montanum L.

Mell. Söderm.-omr.: Vårdinge *t. s. Usta park o. fl. norr om Sjunda (A. Torssander). Södertörnsomr.:* Nacka *mellan Sikla o. Skuru (Hofb. 1852). Sthlmsomr.:* Solna *Ålkistan (Thed. 1859).*

Hypericum perforatum L.

Mell. Söderm.-omr.: Hölö *a.; Mörkö; Södertälje; Trosa stad; Turinge fl.; Tvetå; Vagnhärad t. s. Stensund; Vårdinge a.; Västerljung t. a.; Ytter-Enhörna; Öfver-Enhörna; Öster-Tälje. Södertörnsomr.:* Botkyrka *a.; Dalarö a.; Huddinge t. a.; Nacka fl.; Salem; Sorunda t. a.; Torö Landsort; Tyresö; Västerhaninge; Ösmo t. a. Sthlmsomr.:* Stockholm *fl.; Bromma a.; Brännkyrka fl.; Lidingö a.; Solna t. a. Mälareomr.:* Ed *t. a.; Ekerö Kersö; Fresta t. a.; Färentuna a.; Hammarby t. a.; Hillersjö a.; Järfälla; Lofö Kungshatt; Munsö; Skå a.; Sollentuna t. a.; Spånga; Sänga a. Skärgårdsomr.:* Blidö *t. s.; Bo fl.; Djurö fl.; Gustafsberg a.; Ingarö a.; Ljusterö Särso; Muskö; Möja a. på »alla öar o. skär»; Nämdö; Ornö a.; Rådmansö fl.; Utö; Vaxholm; Värmdö a. Roslagsomr.:* Danderyd; Frötuna *t. a.; Länna; Norrtälje; Riala; Roslagskulla a.; Österåker a.; Östra Ryd Bogesund.*

Hypericum quadrangulum L.

a.—fl. Inga uppgifter från: Torö, Ytter-Enhörna, Öfver-Enhörna. — Säkert förbisedd.

Hypochæris maculata L.

a.—fl. Inga uppgifter från: Ekerö, Solna, Trosa landskommun, Ytter-Enhörna, Öfver-Enhörna, Öster-Tälje. — Säkert förbisedd.

Hypochæris radicata L.

Mell. Söderm.-omr.: Vårdinge *N. Mølbo ett ex. på gräsplan 1898 (S. Almqvist). Södertörnsomr.:* Dalarö *Lilla Sällskapetets gräsplaner 1904, inkommen med gräsfrö (T. Krok); Nacka Svindelsvik på gräsplaner 1890-talet (G. Indebetou). — Införd.*

Iberis. Se: *Hutchinsia.*

Impatiens noli tangere L.

Mell. Söderm.-omr.: Hölö *Tullgarn*; Mörkö *fl.* (*Ekstr.* 1828); Södertälje *Saltskog*; Tveta *Bränninge*; Vårdinge *s. mellan Nysund o. Karltorp*; Väster-Tälje *Lina kvarnar*; Öster-Tälje. **Södertörnsomr.:** Botkyrka *s. Tullinge* (*Theod.* 1859) — 1911; Huddinge *Gladö kvarn* (*Theod.* 1859); Nacka *Lilla Sikla* 1847, Nacka (*Theod.* 1859) — 1913, *mellan Damtorpssjön o. Färilasjön, Storängen*; Salem *Hamra* (*Theod.* 1859) *o. fl.*; Sorunda *Grindsjön, Marsta, St. Lundby kvarn*; Västerhaninge (*Fl. Ryby.* 1771); Ösmo *Nybble*; Österhaninge *Gålö vid Huset*. **Sthlmsomr.:** Brännkyrka *fl.*; Solna *Karlberg* 1808—1903. **Skärgårdsomr.:** Bo *Gammeludden*. **Roslagsomr.:** Danderyd; Länna *Sikla*; Roslagskulla *t. s. Vira, Östanå*; Österåker *Nykvarn, Teljö*. — Ingen uppgift från Mälareområdet!

Impatiens parviflora DC.

Sthlmsomr.: Stockholm *Bergielund* 1906—13 (N. Sylvén). — Förvildad.

Inula helenium L.

Mell. Söderm.-omr.: Hölö *Häggnes, Sjötorp, Tullgarn*; Mörkö *Brink* 1861. *kring kyrkogården* (*Ekstr.* 1828); Södertälje 1869; Tveta *Tvetaberg*; Vårdinge *Hanelund* (*Hofb.* 1852). *Nibble* 1886 (*utgången 1901 på båda lokalerna, A. Tors-sander*); Västerljung *Grönsö* (*utgången 1901 A. Ekström*). **Södertörnsomr.:** Botkyrka *Hagelby* (*Theod.* 1850). **Sthlmsomr.:** Stockholm *Djurgårdsbrunn* (*Theod.* 1850), *Rosendal* 1865. **Mälareomr.:** Lofö *Klockaregården* (*Theod.* 1850). **Skärgårdsomr.:** Blidö *Furusund* (*Bot. Not.* 1863); Värmdö *Björkvik* 1912. **Roslagsomr.:** Frötuna *Harka* (*Theod. flor.*). — Antagligen förvildad.

Inula salicina L.

Mell. Söderm.-omr.: Trosa landskommun *Fågelö, mellan Trosa o. Haga*; Västerljung *s. vid Boviken*. **Södertörnsomr.:** Botkyrka *Norsborg, Tumba*; Huddinge *Karlslund, Viggstabergr*; Nacka *Källtorp, Nacka badställe* (*Theod.* 1850); Tyresö *Kumla*; Österhaninge *Gålö*. **Sthlmsomr.:** Stockholm *Hundudden o. Rörstrandshage* (*Theod.* 1850), *kruthuset vid Värtan* (*Theod.* 1859); Brännkyrka *Skrubba* (*Theod.* 1859); Lidingö *mellan Ekholmsnäs o. Katrinelund* 1843—1891; Solna *Haga nära ruinerna* (*Theod.* 1850). **Mälareomr.:** Ekerö *Rastaborg* (*Bot. Not.* 1843); Färentuna: Hillersjö: *Sånga Kungsbyrigan*. **Skärgårdsomr.:** Blidö *s. nära Almvik, St. Ångsskär*; Gustafsberg *Farsta*; Rådmansö *Asken, Rödlöga storskärgård*; Värmdö *Fågelbro, Vindö*. **Roslagsomr.:** Danderyd *Djursholm*; Frötuna *Alsta, Prästgården*; Länna *Landsboda*; Roslagskulla *t. s. Brudnäs, Gregersboda*; Östra Ryd *Bogesund vid Broknäs*.

Iris pseudacorus L.

Mell. Söderm.-omr.: Hölö *fl.*; Södertälje; Mörkö; Trosa stad o. landskommun; Turinge *t. s. Sandvik, Turingesjön, Turingeån*; Tveta *Ström*; Vagnhärad *Trosaån*; Vårdinge *t. a.*; Västerljung *Tuna*; Ytter-Enhörna; Öfver-Enhörna; Öster-Tälje *Fridhem*. **Södertörnsomr.:** Botkyrka *a.*; Dalarö *nära Kolbotten*; Huddinge *fl.*; Nacka *t. a.*; Salem: Sorunda *fl.*; Torö *mellan kyrkan o. Norrskog*; Tyresö *Kumlatrakten, Rakstad*; Österhaninge *Prästgården*. **Sthlmsomr.:** Stockholm *Djurgården, Hammarbysjö, Rörstrand* 1874, *Valdemarsudde* 1874; Bromma *fl.*; Brännkyrka *fl.*; Lidingö; Solna *t. a.* **Mälareomr.:** Ed *fl.*; Ekerö *Kersö*; Fresta *fl.*; Färentuna *a.*; Hammarby *fl.*; Hillersjö *a.*; Lofö *fl.*; Munsö; Skå *a.*; Sollentuna *fl.*; Spånga *Råstasjön*; Sånga *a.* **Skärgårdsomr.:** Blidö *t. s. Blidö nära Orsvärn, Yxlö vid Elnäs, St. Ångsskär*; Bo *Karbösjön, Kummelnäs*; Djurö; Gustafsberg *Kvarnsjön*; Ingarö; Ljusterö *Brottö, Jolpö, Sårsö*; Möja *fl. Ramsmorå, St. Möja, Storö, St. Nassa skärg., Sv. Högarna*; Nämndö *Västerbyträsk*; Ornö *fl.*;

Rådmansö t. a. på Rådmansö, Rödlöga storskärgård; Utö fl.; Värmdö Fågelbrolandet fl. **Roslagsomr.:** Danderyd Djursholmstrakten; Länna nära Norrby; Norrtälje; Roslagskulla fl. Hjortsjön, Viren; Täby Näsby; Österåker a. kring Åkers kanal o. fl.

Isatis tinctoria L.

Mell. Söderm.-omr.: Mörkö Oaxen, Tuna hällar; Trosa landskommun Björkholmen, öar kring Bokö; Västerljung t. a. på yttre skären. **Södertörnsomr.:** Dalarö Aspön, Dalarö; Nacka Dufnäs 1853; Sorunda Granholmen, Koholmen, Lisön; Torö fl.; Ösmo Nynäshamn, Yttre gården; Österhaninge Björnön, Oxnön. **Sthlmsomr.:** Stockholm Marieberg (Wikstr. 1840); Brännkyrka Farsta, Orhem, Skrubba (Wikstr. 1840); Lidingö Högarn (Wikstr. 1840). **Skärgårdsomr.:** Blidö fl. på holmar öster om Blidö; Bo mitt emot Danmark (Thed. 1859); Djurö Sandhamn; Ljusterö fl.; Muskö (Thed. 1850); Möja Ersholmen o. fl.; Nämndö Mellanskär, Mörtö-Bunsö (Thed. 1859), Vellinge 1847; Ornö fl.; Rådmansö Kapellskärs fyr o. fl. på skären; Utö Hvitskär, Ålö; Värmdö Fågelbrolandet vid Nämndöfjärden. **Roslagsomr.:** Östra Ryd Värtans strand nära Rydboholm 1910.

Isoëtes echinosporum DUR.

Mell. Söderm.-omr.: Vårdinge sjön Sillen vid Hjortsberga strandhage. **Södertörnsomr.:** Nacka Badstället. **Mälareomr.:** Lofö; Sänga. **Skärgårdsomr.:** Blidö Blidö i Badstuviken o. Kyrkviken; Värmdö Thorsbyfjärd. **Roslagsomr.:** Östra Ryd Kyrkfjärdens södra sida.

Isoëtes lacustre L.

Mell. Söderm.-omr.: Södertälje Linafjärden; Vårdinge fl. Bergasjön, Sillen, Yngsände. **Sthlmsomr.:** Stockholm Djurgården; Bromma Svartvik, vid Tranebergsbro; Brännkyrka Brännkyrka djurgård; Lidingö Kyrkviken. **Mälareomr.:** Lofö Drottningholm. **Roslagsomr.:** Frötuna Kyrksjön.

Jasione montana L.

Mell. Söderm.-omr.: Hölö; Södertälje; Turinge s. Karlshäll, Sundsör (Hofb. 1852); Tveta Bränninge 1857; Vårdinge fl.; Västerljung s. Lugnet; Öster-Tälje. **Södertörnsomr.:** Botkyrka t. a.; Nacka fl.; Salem Rönninge; Torö Herrhamra; Tyresö; Västerhaninge (Fl. Ryby. 1771), Sågen (Hofb. 1852); Ösmo t. a.; Österhaninge Björnö, Gålö. **Sthlmsomr.:** Stockholm fl. Bellevue, Cedersdal, Marieberg, Östra stationen; Bromma; Brännkyrka Solberga (Fl. Br. 1827), Årsta skola 1912 o. fl.; Lidingö fl.; Solna Karlberg (Wikstr. 1840). **Mälareomr.:** Lofö s. Edeby, Kungshatt. **Skärgårdsomr.:** Bo Kilsviken, Velamsund; Gustafsberg t. a.; Ingarö t. a.; Muskö (Hofb. 1852); Ornö Hesselmara, Långvik o. fl.; Utö; Värmdö Långsunda, Vik, Örsundet. **Roslagsomr.:** Danderyd öar i St. Värtan (Wikstr. 1840); Frötuna Ösbyholm (Bot. Not. 1844); Österåker Långsjön 1913.

v. litoralis FR. **Södertörnsomr.:** Torö Skårnö o. Stenstrand (J. G. Laurell). **Skärgårdsomr.:** Djurö Sandhamn (Arne Fries).

Juncus alpinus VILL. (Juncus articulatus L. v. alpinus (Vill.))

Mell. Söderm.-omr.: Mörkö; Vagnhärad; Vårdinge fl. Estridslund, Yngsände; Öster-Tälje Karlberg. **Södertörnsomr.:** Nacka Rösunda; Salem Rönninge vid Granudden). **Sthlmsomr.:** Stockholm Blockhusudden; Bromma; Brännkyrka Liljeholmen; Lidingö Gångsätra; Solna Ekhagssjön. **Mälareomr.:** Adelsö Stenby tegelbruk; Lofö Drottningholm, Kersö; Munsö; Spånga Dufvebol. **Skärgårdsomr.:** Blidö fl. på Blidö; Muskö Herrstugan; Möja Björkskär, St. Möja, Stor-

Nassen o. fl.; Nämdö. **Roslagsomr.:** Danderyd *fl.*; Frötuna Länna Hammarby; Riala; Roslagskulla *t. s.* Brudnäs, Malmsjön; Österåker Drängsjön *o. fl.*

Juncus balticus WILLD.

Sthlmsomr.: Stockholm *Djurgården mellan Blockhusudden o. Täckas udden 1865 (Riksmuseets herb.)*. **Skärgårdsomr.:** Djurö *Djurhamn 1847 (Riksmuseets herb.)*, även senare (S. Almquist). Sandhamn 1890-talet (C. A. Torén).

Juncus bufonius L.

a.—fl. Inga uppgifter från: Bo, Ed, Ekerö, Fresta, Järfälla, Södertälje, Trosa stad o. landskommun, Tveta, Tyresö, Täby, Väster-Tälje, Öster-Tälje. — Antagligen förbisedd.

Juncus compressus JACQ.

Mell. Söderm.-omr.: Mörkö: Turinge *fl.*; Vagnhärad *Stensund*; Vårdinge *t. a.*; Västerljung *t. a.*; Ytter-Järna. **Södertörnsomr.:** Botkyrka *fl.*; Huddinge *fl.*; Nacka; Sorunda *t. a.*; Torö *Landsort 1861*; Tyresö: Ösmo *t. a.* **Sthlmsomr.:** Stockholm *t. a.*; Bromma *fl.*; Brännkyrka: Lidingö *fl.*; Solna *Karlberg 1846. Öfver-Järfva 1849.* **Mälareomr.:** Färentuna *a.*; Hillersjö *a.*; Lofö *fl.*; Munsö: Skå *a.*; Spånga: Sånge *a.* **Skärgårdsomr.:** Blidö *fl. på Blidö*; Djurö: Gustafsberg *fl.*; Möja *St. Möja*; Nämdö: Rådmansö; Utö: Vaxholm; Värmdö *fl.* **Roslagsomr.:** Danderyd; Länna *fl.*; Norrtälje: Roslagskulla *a.*; Österåker *Teljö*.

Juncus compressus JACQ. * **gerardi** LOIS.

Mell. Söderm.-omr.: Hölö *a. vid kusten*; Mörkö *t. a.*; Trosa stad: Vagnhärad: Västerljung *Hällsviken*. **Södertörnsomr.:** Torö *a. vid kusten*; Ösmo *a. vid kusten*; Österhaninge *Sandemar*. **Sthlmsomr.:** Stockholm *Djurgården. Kakanäs. Kastellholmen*; Lidingö *fl.*; Solna *Edsviken*. **Mälareomr.:** Sollentuna *Jungfruholmen*. **Skärgårdsomr.:** Blidö *a.*; Bo *Kilsviken*; Djurö *a.*; Gustafsberg *A. Lagnö*; Ljusterö; Muskö; Möja *a. »alla öar o. skär»*; Nämdö *a.*; Ornö; Rådmansö *a.*; Utö; Vaxholm *Tynningö*; Värmdö *Fågelbrolandet. Grindarö*. **Roslagsomr.:** Danderyd *fl.*; Länna *a.*; Norrtälje: Roslagskulla *a. på havsstränderna*; Österåker *Lervik. Tuna*.

Juncus conglomeratus L. (*Juncus leersii* Marss.).

a.—fl. Inga uppgifter från: Ed, Ekerö, Färentuna, Grödinge, Hillersjö, Ingarö, Järfälla, Skå, Sollentuna, Sånge, Västerhaninge, Väster-Tälje. — Antagligen förbisedd.

Juncus effusus L.

a.—fl. Inga uppgifter från: Adelsö, Ed, Ekerö, Fresta, Ingarö, Järfälla, Munsö, Trosa stad o. landskommun, Västerhaninge, Väster-Tälje. — Antagligen förbisedd.

Juncus filiformis L.

Mell. Söderm.-omr.: Hölö *Aby kvarn*; Mörkö: Södertälje: Turinge *t. a.*; Tveta: Vårdinge *t. a.*; Västerljung: Ytter-Enhörna: Öster-Tälje. **Södertörnsomr.:** Botkyrka *fl.*; Huddinge *fl.*; Nacka: Sorunda *t. a.*; Tyresö; Ösmo *Herrön, Nynäs-hamn*. **Sthlmsomr.:** Stockholm *Djurgården*; Bromma *t. a.*; Brännkyrka *t. a.*; Lidingö *t. a.*; Solna *Hufvudsta. Karlberg*. **Mälareomr.:** Hammarby *Pickhus o. Skepan*; Lofö *Drottningholm*; Sollentuna *Skansen*; Spånga. **Skärgårdsomr.:** Blidö *s. Oxhalsö by*; Gustafsberg *t. a.*; Möja *Angödomen, St. Möja t. a.*; Nämdö:

Utö Nätarö, Rånö; Vaxholm: Värmdö *Fågelbrolandet*. **Roslagsomr.:** Danderyd *Ösby träsk o. fl.*; Länna *Pänningby*; Roslagskulla *fl. Gregersboda, Vira*; Österåker *t. a.*; Östra Ryd *Rydbo*.

Juncus fuscoater SCHREB. (*Juncus articulatus* L. v. *fuscoater* (Schreb.)).

Mell. Söderm.-omr.: Västerljung *Källvik 1863 o. 1897* (F. O. Westerberg). **Sthlmsomr.:** Brännkyrka *Enskede 1913* (J. L. Lagerkranz).

Juncus lamprocarpus EHRLH. (*Juncus articulatus* L.).

a.—fl. Inga uppgifter från: Ed, Ekerö, Fresta, Ingarö, Järfälla, Spånga, Södertälje, Trosa stad, Tveta, Tyresö, Täby, Väster-Tälje, Ytter-Enhörna, Ytter-Järna, Öfver-Enhörna, Öfver-Järna, Öster-Tälje. — Säkert förbisedd.

Juncus supinus MOENCHI (*Juncus bulbosus* L.).

Mell. Söderm.-omr.: Hölö *Valåker*; Mörkö; Vagnhärad: *Vårdinge fl.*; Västerljung *fl.* **Södertörnsomr.:** Nacka *fl.*; Sorunda; Torö; Västerhaninge; Ösmo. **Sthlmsomr.:** Stockholm *Djurgårds-Storäng, Hammarbysjö, Ladugårdsgården*; Brännkyrka *t. a.*; Lidingö *fl.*; Solna *fl.* **Mälareomr.:** Lofö *Fågelön*. **Skärgårdsomr.:** Blidö *t. s.*; Gustafsberg; Ljusterö *Särsö*; Muskö *Herrstugan*; Möja *St. Möja vid Fornby*; Nämndö *yttre skären t. a.*; Rådmansö; Värmdö *fl.* **Roslagsomr.:** Danderyd *Djursholm*; Frötuna *Borg*; Länna; Riala; Österåker *Gillmyra kvarn, Lervik*; Östra Ryd *Rydbo stn.*

Juncus tenuis WILLD.

Södertörnsomr.: Dalarö (*Bot. Not. 1909*). **Sthlmsomr.:** Lidingö *Kyrk-viken 1911* (A. Hülfers). **Skärgårdsomr.:** Vaxholm *Ekudden (Bot. Not. 1909)*. **Roslagsomr.:** Danderyd *Kjefvinge ängar 1909 (Bot. Not. 1909)*. — Införd.

Juniperus communis L.

a. i alla socknar.

Knautia arvensis (L.) COULT. (*Scabiosa arvensis* L., *Trichera arvensis* Schrad.).

Mell. Söderm.-omr.: Hölö: Mörkö (*Ekstr. 1828*); Södertälje *fl.*; Turinge *t. a.*; Tveta; *Vårdinge s. Sigfridslund (ett par ex. 1901)*, *Säby (tillfällig 1888)*; Öster-Tälje. **Södertörnsomr.:** Botkyrka *t. a.*; Dalarö *t. s.*; Huddinge *fl.*; Nacka *Dufnäs, St. Sikla 1850 o. fl.*; Salem *fl.*; Sorunda; Torö; Tyresö; Västerhaninge; Ösmo. **Sthlmsomr.:** Stockholm *fl.*; Bromma *fl.*; Brännkyrka *fl.*; Lidingö *fl.*; Solna *fl.* **Mälareomr.:** Ed *t. a.*; Ekerö; Fresta *fl.*; Färentuna *t. a.*; Hammarby *t. a.*; Hillersjö *t. a.*; Lofö *t. a.*; Munsö; Skå *t. a.*; Sollentuna *fl.*; Sånge *t. a.* **Skärgårdsomr.:** Blidö *a.*; Bo; Djurö; Gustafsberg *a.*; Ljusterö; Möja *Västerö*; Nämndö *fl.*; Ornö; Rådmansö *a.*; Utö; Vaxholm; Värmdö *fl.* **Roslagsomr.:** Danderyd; Frötuna; Länna *a.*; Norrtälje; Riala; Roslagskulla *a.*; Täby; Österåker *fl.* **v. integrifolia** (S. F. GRAY) COULT. **Mell. Söderm.-omr.:** Södertälje *kanalbankarna (Bot. Not. 1866)*. **Södertörnsomr.:** Salem *Hvitsand 1898* (A. Tors-sander); Sorunda *Berga* (J. G. Laurell); Torö *Västerhamn* (J. G. Laurell). **Sthlmsomr.:** Stockholm *Tantobergen 1872* (T. Krok); Lidingö *Katrinelund*. **Skärgårdsomr.:** Blidö *t. s.* (J. W. Hamner); Djurö *Runmarö* (T. Krok); Gustafsberg *Ö. Ekedal* (L. Schlegel). **Roslagsomr.:** Österåker *Teljö* (T. Krok).

Lactuca muralis (L.) GÆRTN.

Mell. Söderm.-omr.: Hölö; Mörkö *t. a.*; Södertälje; Turinge; Tveta; Vagnhärad; Vårdinge *t. a.*; Västerljung *s. Vårdkasberget*; Ytter-Järna; Öfver-Enhörna; Öfver-Järna; Öster-Tälje. **Södertörnsomr.:** Botkyrka *t. s. Tullinge*; Dalarö *fl.*; Huddinge *fl.*; Nacka *fl.*; Salem; Sorunda *fl.*; Tyresö; Västerhaninge; Ösmo; Österhaninge *Gålö*. **Sthlmsomr.:** Stockholm *fl.*; Bromma; Brännkyrka *fl.*; Lidingö *fl.*; Solna *fl.* **Mälareomr.:** Adelsö; Ed *fl.*; Färentuna *fl.*; Hammarby *fl.*; Hillersjö *fl.*; Järfälla; Lofö *t. a.*; Munsö; Skå *fl.*; Sollentuna *fl.*; Spånga; Sånge *fl.* **Skärgårdsomr.:** Blidö *fl.*; Bo; Djurö; Gustafsberg *t. a.*; Ljusterö; Muskö; Möja *St. Möja, Åverksö*; Ornö *fl.*; Rådmansö *s. mellan Brevik o. Neninge*; Utö; Vaxholm; Värmdö *fl.* **Roslagsomr.:** Danderyd *fl.*; Länna *fl.*; Riala *t. a.*; Roslagskulla *t. a.*; Österåker *Lervik o. fl.*

Lactuca sativa L.

Sthlmsomr.: Stockholm *Värtan (Sv. bot. tidskr. 1909)*. — Förvildad.

Lactuca scariola L.

Södertörnsomr.: Nacka *Danviks krokar, Henriksdal, Nacka stn, Villa Plania*. **Sthlmsomr.:** Stockholm *Beckholmen 1872—91, Bergielund 1906—12, Djurgården 1885, Hammarbysjö 1900—06*. **Mälareomr.:** Järfälla *Löfsta 1913*. — Ruderatväxt.

Lamium album L.

Mell. Söderm.-omr.: Hölö; Mörkö *Hörningsholm*; Södertälje *a.*; Trosa stad och landskommun *Trosa, Gålö*; Turinge *s. Nykvarns pappersbruk*; Tveta; Vagnhärad *fl.*; Vårdinge *Mölnbo, Sund*; Västerljung *Prästgården*; Ytter-Enhörna *Löfsta*; Öfver-Enhörna; Öster-Tälje. **Södertörnsomr.:** Dalarö *Dalarö, Vadet*; Huddinge *fl.*; Nacka *t. a.*; Salem; Torö *Herrhamra*; Västerhaninge; Ösmo *Nynäs gård*. **Sthlmsomr.:** Stockholm *a.*; Bromma; Brännkyrka *a.*; Lidingö *t. a.*; Solna *Järfva, Tomtebodan*. **Mälareomr.:** Ed *t. a.*; Ekerö; Fresta *t. a.*; Färentuna *a.*; Hammarby *t. a.*; Hillersjö *a.*; Järfälla; Lofö *a.*; Skå *a.*; Sollentuna *t. a.*; Spånga; Sånge *a.* **Skärgårdsomr.:** Blidö *fl. på de stora öarna*; Bo *Rörsundsvik, Skurubro, Tegelön, Velamsund*; Djurö *Runmarö, Sandö, Stafsnäs*; Gustafsberg *Gustafsberg a.*; Ljusterö *Brottö*; Rådmansö *t. s. Fagervik, Rådmanby*; Vaxholm *a.*; Värmdö *Fågelbrolandet fl.* **Roslagsomr.:** Danderyd *Djursholm*; Norrtälje *a.*; Roslagskulla *Gregersboda, Vira*; Österåker *s. Gillmyra, Kyrkvägen*.

Lamium amplexicaule L.

Mell. Söderm.-omr.: Hölö; Mörkö; Södertälje; Trosa stad och landskommun; Turinge; Tveta; Vagnhärad; Vårdinge *fl.*; Västerljung *fl.*; Öster-Tälje. **Södertörnsomr.:** Dalarö; Grödinge; Huddinge *t. a.*; Nacka *fl.*; Salem; Sorunda *t. a.*; Västerhaninge; Ösmo *t. a.*; Österhaninge. **Sthlmsomr.:** Stockholm *fl.*; Bromma *fl.*; Brännkyrka; Lidingö; Solna. **Mälareomr.:** Ed *t. a.*; Ekerö; Fresta *t. a.*; Färentuna *t. a.*; Hammarby *t. a.*; Hillersjö *t. a.*; Järfälla; Lofö *fl.*; Munsö; Skå *t. a.*; Sollentuna *t. a.*; Spånga; Sånge *t. a.* **Skärgårdsomr.:** Blidö *t. a.*; Bo; Djurö *t. s.*; Gustafsberg *t. a.*; Ljusterö *Brottö*; Möja *St. Möja fl.*; Ornö *fl.*; Rådmansö *t. a.*; Utö; Vaxholm; Värmdö. **Roslagsomr.:** Danderyd; Frötuna *t. a.*; Länna *t. s.*; Norrtälje; Roslagskulla *t. a.*; Täby; Österåker *t. a.*; Östra Ryd *Bogesund*. — Antagligen mångenstädes förbisedd.

Lamium intermedium FR.

Mell. Söderm.-omr.: Hölö *Tullgarn 1885*. **Sthlmsomr.:** Stockholm *egendomar nära Norrtullsgatan (Thed. 1859)*. **Mälareomr.:** Färentuna *Eldgarn 1845*.

Skärgårdsomr.: Djurö Runmarö mellan Gatan och Långvik 1913. **Roslagsomr.:** Norrtälje. — Bör eftersökas.

Lamium purpureum L.

a.—t. a. Inga uppgifter från: Grödinge, Möja, Ytter-Enhörna.

Lamium purpureum L. * hybridum VILL. (Lamium dissectum With., Lamium incisum Willd.).

Mell. Söderm.-omr.: Södertälje *Näset*; Turinge *Elgbostan*; Vårdinge *Prästgården*, *Mölnbo*; Öfver-Enhörna: Öster-Tälje *Hall*. **Södertörnsomr.:** Dalarö *Smådalarö*; Nacka mellan *Dockan o. Sikla* (*Thed.* 1859), *Sikla* 1878, *Siklaön* (*Thed.* 1850): Sorunda *Blista*. **Sthlmsomr.:** Stockholm *Hembergs gårde* 1848, *Kungsholmen* 1860, *Skuggan*; Brännkyrka *Sundsta* (*Thed.* 1859); Lidingö *Eckholmsnäs*; Solna *Haga*, *Stallmästaregården* 1841. **Mälareomr.:** Färentuna *Eldgarn* 1845; Hillersjö: Skå (*Bot. Not.* 1863); Spånga *Långlöt* (*Thed.* 1859). **Skärgårdsomr.:** Blidö *Köpmanholm* (*Bot. Not.* 1863); Bo *St. Björknäs* 1841; Djurö *Runmarö vid Upppeby, Sandö*; Gustafsberg: Ljusterö *Särsö*; Muskö nära *ångbåtsbryggan*; Möja *St. Möja*; Ornö; Rådmansö *fl.* **Roslagsomr.:** Danderyd: Länna *Väringsö*; Norrtälje: Roslagskulla *Gregersboda*; Österåker *Teljö gård*; Östra Ryd *Bogesund*.

Lappa. Se: *Arctium*.

Lappula deflexa (WG) GARCKE. (Echinospermum deflexum Lehm.).

Södertörnsomr.: Nacka *Danviken* 1901, ett fåtal ex. (R. Westling). — På denna lokal uppenbarligen barlastväxt.

Lappula echinata GILIB. (Echinospermum lappula Lehm.).

Mell. Söderm.-omr.: Södertälje på *kanalbankarna*; Vårdinge *Mölnbo kvarn* (*Hofb.* 1852), *ej antr. under 1880-talet*. **Södertörnsomr.:** Botkyrka *Alby* 1846, *fl.* (*Thed.* 1850); Huddinge *Kronan* 1849; Nacka *Danviken* 1894, *Danviks krokar* 1901, *barlastplats vid Hammarbysjö* 1902 (*trol. avse alla tre uppgifterna samma lokal*), *Villa Plania* 1913; Sorunda *s. Tibble*; Torö. **Sthlmsomr.:** Stockholm *fl. Blåporten* (*Næsen* 1808), *Cedersdal* (*Thed.* 1850), *Observatoriebacken* 1822, *Skanstull* 1840, *Skeppsholmen* 1872; Bromma *Nockeby* 1841; Brännkyrka (*Næsen* 1808) *kyrkan* (*Thed.* 1859); Lidingö *Fjäderholmarna*; Solna vid *kyrkogårdsmuren* (*Næsen* 1808), *Nya kyrkogården* (*Fl. holm.*), *Rörstrandshagen* (*senare utgången*), *Ulriksdal* (*Thed.* 1850). **Mälareomr.:** Lofö *Kersö* 1843; Munsö *Prästgården* (*Thed.* 1859); Sollentuna mellan *Edsberg o. Ulriksdal* (*Thed.* 1850); Spånga *fl.* (*Thed.* 1850), *Kista* (*Thed.* 1859); Sånge *Svartsjö* (*Thed.* 1859). **Skärgårdsomr.:** Utö *gruvan* (*Thed.* 1850)—1913; Värmdö *Siggesta*. **Roslagsomr.:** Norrtälje (*Fl. Telg. bor.* 1847); Österåker *Brevik*; Östra Ryd 1855.

Lapsana communis L.

a.—t. a. Uppgives dock för Möja *t. s.* Inga uppgifter från: Muskö, Tveta, Österhaninge. — Säkert förbisedd.

Laserpitium latifolium L.

Mell. Söderm.-omr.: Hölö *Ledarön*, *Tullgarn*; Mörkö: Södertälje: Turinge *t. s.*; Vagnhärad *Stensund a.*; Vårdinge *fl.*; Västerljung *Källvik*, *Öknäs*; Öfver-

Enhörna. **Södertörnsomr.:** Botkyrka s. *Glömska*; Dalarö: Nacka fl.; Salem *Viksberg*; Torö *Tynäs*; Västerhaninge *Häringe, Sågen*; Ösmo fl.; Österhaninge *Björnö, Gälö*. **Sthlmsomr.:** Stockholm *Djurgården, Kungsholmen (Wikstr. 1840)*; Bromma fl.; Brännkyrka fl.; Lidingö fl.; Solna fl. **Mälareomr.:** Hammarby; Hillersjö *Vendholm*; Sollentuna s. *Bög*; Sånge t. s. **Skärgårdsomr.:** Blidö t. a.; Bo *Karbosjön, Skuru*; Djurö t. a.; Gustafsberg t. a.; Ingarö fl.; Ljusterö t. a.; Muskö: Möja fl.; Nämdö t. a.; Ornö *Svinåker, Tallbacken*; Rådmansö t. a.; Utö fl.; Vaxholm: Värmdö t. a. **Roslagsomr.:** Danderyd: Frötuna *Gransäter*; Länna *Hysingsvik o. fl.*; Norrtälje: Riala fl.; Roslagskulla t. a.; Österåker a.; Östra Ryd *Bogesund*.

Lathræa squamaria L.

Mell. Söderm.-omr.: Hölö *Tullgarn vid Ängsnäset*; Mörkö: Turinge *Yngön, Tveta Tvetaberg*; Vårdinge fl.; Västerljung *Källvik*; Väster-Tälje *Kiholm*. **Södertörnsomr.:** Botkyrka *Tullinge, Tumba*; Dalarö *Kolbotten*; Huddinge fl.; Nacka fl.; Salem fl.; Sorunda fl.; Västerhaninge *Häringe*; Ösmo *Lund, Nynäshamn, Tottnäs*; Österhaninge *Gälö, Sandemar*. **Sthlmsomr.:** Brännkyrka fl.; Lidingö *Gångsätra*; Solna *Haga, Karlberg*. **Mälareomr.:** Järfälla *Riddersvik, Sandvik (Thed. 1850)*; Sollentuna *Sollentunaholm, Vaxmora*; Sånge fl. **Skärgårdsomr.:** Blidö *Oxhalsö*; Bo *St. o. Lilla Björknäs, Kil, Kåldalen*; Djurö *Höl, Stafsnäs*; Gustafsberg *Kolström, Långsunda*; Ingarö fl.; Ljusterö *Ljusterön*; Möja *St. Möja mellan Hamn o. Ingarsviken*; Rådmansö fl.; Värmdö fl. **Roslagsomr.:** Frötuna *Långgarn, Sessö*; Länna fl.; Riala; Roslagskulla fl.

Lathyrus maritimus (L.) BIGEL.

Södertörnsomr.: Torö *Herrhamra, Landsort, Stenstrand o. fl.*; Ösmo *Bedarön, Färflotta, Sandskär, Yttre Gården o. fl.*; Österhaninge nära *Sandemar (Thed. 1859)*. **Skärgårdsomr.:** Muskö *Lacka*; Utö *Norrö, Ålö*; Värmdö *Körsholm vid Örsundet*.

Lathyrus montanus BERNH. (Orob. tuberosus L.).

a. *Inga uppgifter från:* Grödinge, Munsö, Södertälje, Väster-Tälje, Ytter-Enhörna. — Säkert förbisedd.

v. **linifolius** (REICH.) ASCHERS. (f. *tenuifolia* (Roth) Fr.) **Södertörnsomr.:** Nacka *Danviks krokar*; Sorunda *St. Lundby, Marsta*; Torö *Väster-Oxnö*; Ösmo *Nybble hästhage*. **Roslagsomr.:** Österåker *Singö*.

Lathyrus niger BERNH. (Orob. niger L.).

Mell. Söderm.-omr.: Hölö *Ledarön, Tullgarn*; Vårdinge s. *Stene*; Västerljung *Grönsö, Källvik, Löfdal*; Öfver-Enhörna. **Södertörnsomr.:** Botkyrka s. *Tullinge vid Örnberget*; Dalarö *Smådalarö*; Huddinge *Hörningsnäs (Thed. 1859)*; Nacka *Dockan, Källtorpsjön, Nyckelvikén, Skuru o. fl. (allt enl. äldre uppgifter)*; Salem *Hvitsand, Korpberget, Viksberg*; Sorunda s. *St. Lundby*; Torö *Södra Svärdsö*; Västerhaninge *Häringe*; Ösmo *Malhufvet nära Tottnäs*. **Sthlmsomr.:** Stockholm *Djurgården i Frisens park (Thed. 1850)*; Bromma *Lilla Essingen, Tranbergbro, Åkeshof*; Brännkyrka *Blommensberg, Orhem, Sätra, Vinterviken (allt enl. äldre uppgifter)*; Lidingö *Skärsätra*; Solna *Ekhagssjön (Thed. 1850), Öfver-Järfva*. **Mälareomr.:** Fresta s. *Ekeby*; Hammarby t. s. *Brunnby, Vik*; Sånge *Abby, Svartsjö*. **Skärgårdsomr.:** Blidö s. *Furusund, Vagnsunda*; Bo *Rörsundsvik, Tegelön*; Djurö s.; Gustafsberg *I. Ekedal*; Ingarö *Beatelund, Storängsudd*; Ljusterö *Brottö, Folpö, Solvik, Vattersö*; Möja *Ramsmoräo, St. Möja vid Långvikskilen*; Ornö *kyrkan, Lugnet, Skinnardal*; Utö *Ängsholmen*; Vaxholm *Rindö, Tynningö*; Värmdö fl. **Roslagsomr.:** Danderyd *Djursholmstrakten*; Frötuna *Spraggarboda*; Länna *Hysingsvik*; Norrtälje *Beateberg (Bot. Not. 1844)*; Roslagskulla s. *Stabo udde*; Österåker *Långsjön, Ström, Teljö vid Ekbacken*.

Lathyrus palustris L.

Mell. Söderm.-omr.: Hölö *Ledarön*; Vårdinge *Prästgården*. *Usta o. fl.*; Västerljung *Luckebol, Tofsö*; Öfver-Enhörna. **Södertörnsomr.:** Nacka *Saltsjöbaden, Skuru, St. Nyckelvikén*; Salem *Bergholm, Viksberg*; Sorunda *Löfsjön, Understa o. fl.*; Torö *Västra Oxnö*; Ösmo *Färflottan*. **Sthlmsomr.:** Stockholm *Djurgården, Laduviken, Lindarängen, Hornsberg (allt enl. äldre uppgifter)*; Brännkyrka *Drefviken, Hökarängen, Långbro, Älfsjö (endast äldre uppgifter)*; Lidingö *fl.*; Solna *Hagaparken (Thed. 1859), Råstasjön (Thed. 1850)*. **Mälareomr.:** Hammarby *Brunnby mosse*; Lofö *Edeby, Kungshatt*; Munsö; Spånga *Dufvebol (Thed. 1850)*; Sånge *fl.* **Skärgårdsomr.:** Blidö *s. Buskskär*; Bo: Djurö *s.*; Gustafsberg *N. Lagnö*; Möja *Hemlandet i Björkskärs skärg.*; Nämndö *Biskopsö*; Rådmansö *Tufskär*; Utö *Rånö, Ångsholmen*; Vaxholm *Rindö, Tynningö*; Värmdö *Anneberg, Fågelbrolandet fl.* **Roslagsomr.:** Danderyd *Kjefvinge, Långängen*; Länna *Edsviken*; Täby *Näsby*; Österåker *Teljö*.

Lathyrus pratensis L.

a. Inga uppgifter från: Mörkö, Ytter-Enhörna. — Säkert förbisedd.

Lathyrus silvestris L.

Mell. Söderm.-omr.: Hölö *Ledarön*; Mörkö *Oaxen*; Trosa stad och landskommun: Turinge *Båglan, Fobäcken*; Vagnhärad *Stensund*; Vårdinge *s. banvallen mellan Mölnbo o. Rösjön, Stene*. **Södertörnsomr.:** Botkyrka *fl.*; Dalarö: Huddinge *Juringe o. Källbrink, Masmö*; Nacka *Dufnäs, Långsjön, Snörom*; Salem *Högantorp, Käggelboda, Viksbergs holme*; Sorunda *s. Fagersjöskogen vid Marielund*; Ösmo *s. mellan Valsjö o. Mälby*; Österhaninge *Gålö, Sandemar*. **Sthlmsomr.:** Stockholm *Experimentalfältet*; Brännkyrka *Grönbrink*; Lidingö *Dufholmen*. **Mälareomr.:** Ed *s. Runby*; Lofö *Kersö, Kungshatt*. **Skärgårdsomr.:** Blidö *Stämarsund 1884 senare utgången, Köpmanholm*; Bo *Kovik*; Gustafsberg nära *Koviksjön*; Djurö *Stafsnäs*; Ingarö *Apelvreten, mitt emot Kolström, Skälsmara*; Nämndö *Bunsö*. **Roslagsomr.:** Österåker.

v. *platyphyllos* RETZ. **Södertörnsomr.:** Sorunda *Fagerviksskogen* (J. G. Laurell).

Lathyrus tuberosus L.

Mell. Söderm.-omr.: Vårdinge *s. Prästgården (inplanterad 1855; 1902 fl. förvildad A. Torssander)*. **Sthlmsomr.:** Bromma *Ulfunda (Hn. flor. 1820), 1892 (N. W. Netzel)*. **Mälareomr.:** Lofö *Malmvik 1904 (J. Berggren)*. **Skärgårdsomr.:** Djurö *Sandö 1913 (E. Ekman)*. **Roslagsomr.:** Täby *Näsby (Thed. 1859), 1900 (C. A. Torén)*. — Införd.

Lathyrus vernus BERNH. (Orobis vernus L.).

Mell. Söderm.-omr.: Hölö *Ledarön*; Turinge *t. s.*; Vagnhärad *t. a.*; Vårdinge *fl.*; Öfver-Enhörna. **Södertörnsomr.:** Botkyrka *s. Tullinge*; Huddinge *Milsten (Thed. 1859)*; Nacka *Neglinge, Skuru, St. Nyckelvikén*; Salem *fl.*; Sorunda *fl.*; Torö *Svärdssund*; Västerhaninge *Häringe*; Ösmo *Nynästrakten*. **Sthlmsomr.:** Stockholm *Djurgården (Thed. 1850, Bot. Not. 1863), Skuggan*; Brännkyrka *Hägersten, Långbro, Skrubba o. Örby (Fl. Br. 1827)*; Lidingö *Långängen*; Solna *Haga (Thed. 1850) Karlberg, Ulriksdal o. fl.* **Mälareomr.:** Ed *s. Ångsjö*; Färentuna *fl.*; Lofö *Kersö*; Munsö: Sollentuna *Vaxmora*; Sånge *fl.* **Skärgårdsomr.:** Blidö *fl.*; Bo *Rörsundsvik*; Djurö *Munkö, Stafsnäs*; Gustafsberg *t. a.*; Ingarö *fl.*; Ljusterö *Solvik*; Muskö *Björnholmen, Muskö*; Möja *fl.*; Ornö *Långvik, Prästholmen*; Rådmansö *t. a.*; Utö: Värmdö *fl.* **Roslagsomr.:** Danderyd *Djursholmstrakten*; Länna *Hysingsvik*; Riala *Prästsvedjan*; Roslagskulla *Brudnäs o. fl.*; Österåker *fl.*

Lavatera thuringiaca L.

Mell. Söderm.-omr.: Hölö *Edeby*; Öster-Tälje *Hall 1890-talet*. **Sthlmsomr.:** Stockholm *Marieberg (Thed. 1850)*. *Tanto. Vanadislunden 1891*. **Mälareomr.:** Ekerö *Ekebyhof (Hn. flor. 1832)*; Skå *Edeby*; Sånge *Svartsjö slott (Hn. flor. 1820)*. 1902; Spånge *Råsta o. Ör (Thed. 1850)*. **Roslagsomr.:** Frötuna *Björnö*; Norrtälje. — Förvildad.

Ledum palustre L.

Mell. Söderm.-omr.: Hölö *Skälby. Valåker*; Mörkö: Södertälje: Turinge *t. s. Hökmossen*; Tveta: Vagnhärad *Stensund*; Vårdinge *t. a.*; Västerljung *mellan Hernberga o. Lugnet*; Ytter-Enhörna: Öfver-Enhörna: Öfver-Järna: Öster-Tälje. **Södertörnsomr.:** Botkyrka *fl.*; Dalarö: Huddinge *fl.*; Nacka *fl.*; Salem: Torö *s. Herrhamra*; Västerhaninge. **Sthlmsomr.:** Bromma *t. a.*; Brännkyrka *fl.*; Lidingö *fl.* **Mälareomr.:** Lofö *fl.*; Spånge *Kista*; Sånge *Bromma*. **Skärgårdsomr.:** Blidö *fl.*; Djurö *Runmarö vid Svartträsk o. fl.*; Gustafsberg *t. a.*; Ingarö *t. a.*; Ljusterö *fl.*; Muskö *Björnholmen*; Möja *fl.*; Nämdö *fl.*; Ornö *t. a.*; Rådmansö *t. a.*; Utö *fl.*; Värmdö *t. a.* **Roslagsomr.:** Danderyd *Djurholmstrakten*; Frötuna *Spraggarboda*; Länna *Hysingsvik*; Riala: Roslagskulla *t. a.*; Täby: Österåker *fl.*; Östra Ryd. — Antagligen flerstädes förbisedd.

Lemna gibba L.

Mell. Söderm.-omr.: Mörkö; Västerljung *Norrby. Prästgården 1887, senare utgången*. **Södertörnsomr.:** Nacka *Danvikstull, Hammarby sjö*; Sorunda *Berga by o. fl.* **Sthlmsomr.:** Stockholm *Djurgårdsbron o. Klara sjö (Thed. 1859)*, *Fatbursjön 1817—20*; Bromma *nära kyrkan*; Solna *Stallmästaregården, Bomdammen (Thed. 1859)*. *Haga 1848 o. fl.* **Mälareomr.:** Lofö. **Skärgårdsomr.:** Ljusterö *Brottö*; Möja *Ljushamn*. **Roslagsomr.:** Norrtälje (*Fl. Tids. ber. 1847*).

Lemna minor L.

a.—fl. Inga uppgifter från: Adelsö. Ekerö. Fresta. Grödinge. Munsö. Muskö. Nämdö. Trosa. Tyresö. Täby. Vagnhärad. Västerhaninge. Väster-Tälje. Ytter-Enhörna. — Antagligen förbisedd.

Lemna polyrrhiza L. Se: *Spirodela polyrrhiza (L.) Schleid.*

Lemna trisulca L.

Mell. Söderm.-omr.: Mörkö *Hörningsholm*; Vårdinge *t. a.* **Södertörnsomr.:** Huddinge *fl.*; Nacka *fl.*; Österhaninge *Gålö. Årsta*. **Sthlmsomr.:** Stockholm *fl.*; Bromma: Brännkyrka *fl.*; Lidingö *fl.*; Solna *Karlberg. Norra Brunns-viken*. **Mälareomr.:** Fresta *t. a.*; Hammarby *t. a.*; Lofö *fl.*; Sollentuna *Bög. Skansen*; Spånge *nära Spånge stn., Råstasjön*; Sånge *Svartsjö*. **Skärgårdsomr.:** Blidö *s. Blidö gård i marn*; Djurö: Gustafsberg *t. a.*; Värmdö *t. a.* **Roslagsomr.:** Danderyd *Djurholmstrakten*; Frötuna *fl.*; Norrtälje: Österåker *Margretelund*; Östra Ryd *Bogesund*.

Leontodon autumnalis L.

a. i alla socknar.

Leontodon hispidus L.

Södertörnsomr.: Västerhaninge (*Fl. Rybyensis 1771*. I denna upptages dock icke *L. autumnalis*; uppgiften återfinnes i *Hn flor. 1832*, men ej senare).

Leonurus cardiaca L.

Mell. Söderm.-omr.: Mörkö (*Ekstr. 1828*): Södertälje vid kanalen (*Theod. 1859*): Turinge Nykvarns pensionat 1913, Ströpsta 1913; Vagnhärad: Vårdinge t. s. Högfors 1899, Källstugan 1901; Västerljung t. s. Hernbergstugan 1901, Hållsviken (*Theod. 1850*), Kristineberg 1901. **Södertörnsomr.:** Dalarö Utsiktsberget 1904; Nacka Danviken, Nacka gård; Salem: Sorunda Fagerviks torp o. fl.; Tyresö: Västerhaninge (*Fl. Ryby. 1771*). **Sthlmsomr.:** Stockholm (*Näsén 1808*), fl.; Bromma St. Essingen o. Sundbyberg (*Wikstr. II*): Brännkyrka Orhem (*Theod. 1859*), Älfsjö (*Fl. Br. 1827*): Lidingö Elfvik, Herrby, Skärsåtra 1888; Solna Ekhagen, Solnavägen 1908. **Mälareomr.:** Hammarby s. Vik; Hillersjö Bredlöt; Lofö fl.; Spånga Råsta (*Theod. 1850*), Silfverdal 1849; Sånge fl. **Skärgårdsomr.:** Blidö Oxhalsö 1910; Ornö s. Långvik 1903, Prästgården 1911; Rådmansö Riddersvik; Vaxholm Rindö by 1904; Värmdö Siggesta. **Roslagsomr.:** Danderyd Långängen 1843, Stockby 1848, St. Ekeby; Norrtälje fl. (*Fl. Telg. bor. 1847*): Roslagskulla Vira; Österåker Gillmyra, Husby, Teljö.

Lepidium campestre (L.) R. BR.

Mell. Söderm.-omr.: Hölö Tullgarn; Mörkö Mörkön 1864, Oaxen; Södertälje: Trosa landskommun 1906; Tveta: Vårdinge s. järnvägsbanken mellan Mölnbo o. Fagernäs; Västerljung Dalby gårde, Prästgården; Öfver-Enhörna, Öster-Tälje. **Södertörnsomr.:** Botkyrka 1902; Nacka Danviken; Sorunda s. mellan Blista o. Åkerby 1902; Västerhaninge (*Fl. Ryby. 1771*). **Sthlmsomr.:** Stockholm fl. (*Wikstr. 1840*)—1900-tal.; Bromma fl. Älvik, Kyrksjön, Ufsunda (*Wikstr. 1840*); Brännkyrka Farsta, St. Vasaholmen o. Vinterviken (*Wikstr. 1840*); Lidingö; Solna mellan Kottla o. Skärsåtra (*Theod. 1850*), Södergarn. **Mälareomr.:** Färentuna 1901; Lofö fl. redan på 1840-tal.; Munsö; Skå Törnbyviken 1901; Sollentuna Skansen 1849; Spånga Hesselby (*Wikstr. 1840*); Sånge Svartsjö, söder om kyrkan 1899. **Skärgårdsomr.:** Blidö s. Kyrkogården; Gustafsberg Ö. Ekedal (*Theod. 1859*): Ljusterö Särso; Nämndö; Ornö; Utö 1875 o. 1912; Vaxholm. **Roslagsomr.:** Danderyd Swanholmen (*Wikstr. 1840*); Norrtälje fl. (*Fl. Telg. bor. 1847*).

Lepidium densiflorum SCHRAD.

Södertörnsomr.: Nacka kvarnen Tre Kronor 1913 (E. Ekman). — Införd.

Lepidium draba L.

Södertörnsomr.: Nacka Danviken o. Danviks krokar 1895—1913, Henriksdal, Lugnet, Saltsjökvärn 1906. **Sthlmsomr.:** Stockholm Ladugårdsgärdet, Värtan 1901. — Ruderatväxt.

Lepidium perfoliatum L.

Södertörnsomr.: Nacka Danviks krokar 1894—1903, Saltsjökvärn 1897, 1912, Sikla stn 1901. **Skärgårdsomr.:** Djurö Sandhamn (många år på barlast; tidigast uppgiven 1893). — Barlastväxt.

Lepidium ruderaie L.

Mell. Söderm.-omr.: Mörkö (*Ekstr. 1828*): Södertälje: Trosa stad; Turinge s. Slöjdskolan, Vibynäs; Tveta; Vagnhärad: Vårdinge; Västerljung: Öster-Tälje. **Södertörnsomr.:** Dalarö s. 1904; Nacka Danviks krokar 1894—1913; Salem; Sorunda Karta 1898; Torö Landsort 1888—1913. **Sthlmsomr.:** Stockholm (*Linné Flor. suec. 1745*)—1900-tal. t. a.; Bromma: Brännkyrka Nyboda backe 1903; Lidingö Ekholmsnäs, Mölna; Solna Annelund 1900. **Mälareomr.:** Ham-

marby fl. 1912; Lofö: Sångå Svartsjö 1902. **Skärgårdsomr.:** Blidö t. s.; Djurö Sandö; Ljusterö Brotto, Husarö; Utö 1875; Värmdö Fågelbrolandet fl; **Roslagsomr.:** Danderyd Djursholm, kyrkan; Norrtälje s. (Fl. Telg. bor. 1847).

Lepidium virginicum L.

Södertörnsomr.: Nacka Danviks krokas 1894 (F. Aulin)—1902. — Barlastväxt.

Lepigonum. Se: Spergula.

Leucojum vernum L.

Södertörnsomr.: Nacka Dufnäs (Not. Bot. 1863). **Skärgårdsomr.:** Blidö Furusund 1884—1908 (J. W. Hamner). — Förvildad.

Levisticum paludapifolium (LAM.) ASCH. (Levisticum officinale Koch, Ligusticum levisticum L.).

Mell. Söderm.-omr.: Hölö Tullgarn 1894; Vårdinge Ulfundet; Västerljung St. Tofsö; Öster-Tälje Igelsta 1899. **Sthlmsomr.:** Brännkyrka Ekensberg 1843. **Skärgårdsomr.:** Djurö Djurö 1883, Runmarö; Ornö Västankvik 1903; Rådmansö Gräddö. **Roslagsomr.:** Frötuna Snåret 1863. — Förvildad.

Libanotis. Se: Athamanta.

Ligustrum vulgare L.

Mell. Söderm.-omr.: Hölö Tullgarn 1892. **Sthlmsomr.:** Stockholm Bellevue, Generalsbacken o. nedanför Byströms villa (Thed. 1850); Solna Haga (Thed. 1850). — Förvildad.

Lilium bulbiferum L.

Södertörnsomr.: Nacka Lilla Sikla (Thed. 1850). **Sthlmsomr.:** Solna Karlberg (Thed. 1850). **Mälareomr.:** Lofö Drottningholm. **Roslagsomr.:** Norrtälje Kvisthamra (Fl. Telg. bor. 1847). — Förvildad.

Lilium martagon L.

Mell. Söderm.-omr.: Trosa stad; Tvetå Tvetaberget (Thed. flor.); Öfver-Enhörna. **Södertörnsomr.:** Nacka Dufnäs 1906, Lilla Sikla (Thed. 1859), Svindelsvik (Thed. flor.), St. Nyckelvik; Sorunda Blista 1888—99; Tyresö Tyresö park 1868—1900-tal.; Österhaninge Sandemar 1894, Årsta. **Sthlmsomr.:** Stockholm Skogsinstitutet 1909—13, Zinkens damm (Thed. 1859); Solna Haga (Thed. 1850), Karlberg 1837—1900-tal., Ulriksdal (Thed. 1859)—1900-tal., Öfver-Färfva 1902. **Mälareomr.:** Lofö Drottningholm (Thed. 1859)—90-tal.; Sångå Svartsjö. **Skärgårdsomr.:** Gustafsberg Fredriksro, Norra Lagnö vid Långsunda. **Roslagsomr.:** Danderyd Stocksund; Frötuna Mellingeholm 1900; Roslagskulla Östana 1902; Östra Ryd Rydboholm. — Förvildad.

Limosella aquatica L.

Mell. Söderm.-omr.: Vårdinge sjön Sillen; Öster-Tälje Karlby, senare utgången. **Sthlmsomr.:** Stockholm fl. Djurgården, Hornsberg, Kastellholmen, Kungs-

holmen, Laduviken, Sabbatsberg (allt enl. äldre uppgifter 1840—50-tal.); Bromma Sundbyberg; Brännkyrka Mälarstranden o. Arsta (Fl. Br. 1827), Vinterviken (Wikstr. 1840); Lidingö Ekholmsnäs (Thed. 1859), Kyrkviken; Solna Råholmen, Ulfundsasjön. Alkistan (allt enl. Wikstr. 1840), Karlberg (Næsen 1808). Mälareomr.: Adelsö: Hillersjö 1893; Lofö Sikstorp; Sollentuna Edsberg 1852, Skansen; Sänga Alby o. fl. Skärgårdsomr.: Gustafsberg Långsundaviken 1895; Möja Modskär; Rådmansö Gräddö vid Skutviken. Roslagsomr.: Danderyd Edsviken, Kefvinge, Mörby o. öar i Lilla Värtan (Wikstr. 1840); Norrtälje Sjödarna (Bot. Not. 1842); Roslagskulla Vira; Östra Ryd Kyrkfjärden.

f. tenuifolia HOFFM. Skärgårdsomr.: Ljusterö Ingelskär (A. Hülfers).

Linaria cymbalaria (L.) MILL.

Södertörnsomr.: Österhaninge Sandemar (B. Lagerwall). — Införd.

Linaria genistifolia (L.) MILL.

Skärgårdsomr.: Djurö Sandhamn 1900 (Riksmuseets herb.) — 1913. — Införd.

Linaria minor (L.) DESF.

Mell. Söderm.-omr.: Vårdinge järnvägsbanken nära Mölnbo. Södertörnsomr.: Nacka Henriksdal, Saltsjöbaden 1912. Sthlmsomr.: Stockholm Lejonbacken (Næsen 1808), fl. 1913; Bromma Ulfunda (Wikstr. 1840); Solna Hagalund 1904, Karlberg 1808—1902, Rörstrandshage, Ulriksdal 1838—1903. Mälareomr.: Ed Väsby stn; Lofö Drottningholm (Wikstr. 1840)—1913.

Linaria repens (L.) MILL. (*Linaria striata* DC).

Sthlmsomr.: Stockholm Ropsten 1913 (T. Erdmann), Värtan 1913 (E. Ekman); Lidingö Vasavägen 1913 (T. Erdmann).

Linaria vulgaris MILL.

Mell. Söderm.-omr.: Hölö Tullgarn; Mörkö: Södertälje; Trosa stad; Turinge fl.; Tveta: Vagnhärad Stensund; Vårdinge fl.; Västerljung fl.; Öfver-Enhörna: Öster-Tälje. Södertörnsomr.: Botkyrka t. a.; Dalarö: Huddinge t. a.; Nacka t. a.; Salem Rönninge; Sorunda t. a.; Tyresö: Västerhaninge: Ösmo t. a. Sthlmsomr.: Stockholm a.; Bromma Fibergslund; Brännkyrka fl.; Lidingö fl.; Solna Karlberg, Ulriksdal. Mälareomr.: Adelsö: Ed t. a.; Fresta t. a.; Färentuna t. a.; Hammarby a.; Hillersjö t. a.; Järfälla: Lofö fl.; Skå t. a.; Sollentuna t. a.; Spånga fl.; Sänga t. a. Skärgårdsomr.: Blidö s. Gåsö, Kudoxa, Marskär, St. Ångsskär; Bo Gustafsviks holmar; Djurö s. Sandö, Stafsnäs; Gustafsberg t. a.; Ljusterö Byholm, Husarö, Idskär o. fl.; Möja fl. Angö, Björkskär, St. Prackharen, Långviksskären a.; Ornö fl.; Rådmansö fl. Asken, Kallskär, Norrpada, Ut-Fredel; Utö; Värmdö fl. Roslagsomr.: Danderyd fl.; Frötuna Knutby; Norrtälje fl.; Roslagskulla t. s. Östanå; Österåker Gillmyra, Smedby tegelbruk; Östra Ryd mellan kyrkan o. stn.

Linnæa borealis L.

Mell. Söderm.-omr.: Hölö Tullgarn; Mörkö: Södertälje; Turinge t. s. Brevik, Kumla; Tveta; Vagnhärad Stensund; Vårdinge fl.; Västerljung s. Hällsviken, Prästgårdsskogen; Öfver-Enhörna: Öster-Tälje. Södertörnsomr.: Botkyrka s. Elfsta; Dalarö Schweizerdalen; Grödinge; Nacka Dufnäs (Thed. 1850), St. Nyckelviken o. Solbaddet (Wikstr. 1840), utgången å dessa tre lokaler 1913, Erstaviksmalmen i trakten av Tennstorp; Salem; Sorunda t. a.; Ösmo t. a. Sthlmsomr.: Stockholm Djurgården (Næsen 1808) o. senare, Kungsholmen vid Fredhäll (Wikstr.

1840): Bromma mellan Färjestaden o. Nockebybro, Vibergslund; Brännkyrka Klubben, Skrubba (Wikstr. 1840): Lidingö Ekhölmnsäs o. Gångsätra (Wikstr. 1840). Stockby (Thed. 1850): Solna Haga fl. o. Tivoli (Wikstr. 1840), Hufvudsta, Karlberg, mellan Ulriksdal o. Bergshamra samt Solna skog (Wikstr. 1840). Öfver-Färfva. **Mälareomr.:** Hammarby s. St. Väsby, Vilunda; Hillersjö fl.; Lofö fl.; Sollentuna Skansen; Sänga fl. **Skärgårdsomr.:** Blidö t. a.; Bo St. Björknäs, Riset, Kummelnsäs; Djurö t. a.; Gustafsberg Gustafsberg, Långsunda, Stafsvall; Ingarö; Ljusterö; Muskö; Möja Lilla o. Stora Möja; Nämdö; Ornö t. a.; Rådmansö t. a.; Utö Rånö. Utö; Värmdö fl. **Roslagsomr.:** Danderyd fl.; Frötuna; Länna t. a.; Roslagskulla fl. Gregersboda, Östanå; Österåker t. a.

Inom området förekommande former äro beskrivna av V. B. Wittrock i *Acta Hort. Bergiani Bd. IV* (1907).

Linum catharticum L.

Mell. Söderm.-omr.: Hölö t. a.; Mörkö; Södertälje; Turinge fl.; Tvetå; Vagnhärad t. a.; Vårdinge t. a.; Västerljung; Öster-Tälje. **Södertörnsomr.:** Dalarö; Nacka t. a.; Salem; Sorunda t. a.; Torö t. a.; Västerhaninge; Ösmo t. a. **Sthlmsomr.:** Stockholm t. a.; Bromma; Brännkyrka; Lidingö t. a.; Solna t. a. **Mälareomr.:** Färentuna t. a.; Hillersjö t. a.; Lofö t. a.; Munsö; Skå t. a.; Sänga t. a. **Skärgårdsomr.:** Blidö t. a.; Djurö fl.; Gustafsberg t. a.; Ingarö; Ljusterö; Muskö; Möja fl.; Nämdö; Ornö t. a.; Rådmansö t. a.; Utö t. a.; Värmdö t. a. **Roslagsomr.:** Danderyd; Frötuna t. a.; Norrtälje; Roslagskulla t. a.; Österåker t. a.; Östra Ryd.

Linum usitatissimum L.

Södertörnsomr.: Nacka, Saltsjökvärn 1906. **Sthlmsomr.:** Stockholm Djurgården (Thed. 1859), Träsktorget 1880-talet. — Införd.

Listera cordata (L.) R. BR.

Mell. Söderm.-omr.: Hölö Tullgarn, Skälby, Valdeker; Tvetå; Vagnhärad Stensund; Vårdinge fl.; Västerljung Örböholms skog; Väster-Tälje Näset; Öster-Tälje fl. **Södertörnsomr.:** Huddinge Masmö; Nacka Lund, mellan Ektorps o. Nyckelvikens; Salem Högantorp, Korpberget; Sorunda fl.; Torö fl.; Ösmo Nynäshamn, Vanstaskogen; Österhaninge Björnö, Gälö. **Sthlmsomr.:** Stockholm Kånäs (Thed. 1850). Manilla; Bromma Johannelund; Brännkyrka Gröndal, Orhem, Petersberg; Lidingö Gångsätra, Skärsätra, Södergarn o. fl.; Solna fl. **Mälareomr.:** Hammarby fl.; Järfälla Löfholmen; Lofö Edeby, Kungshatt; Spånga fl. **Skärgårdsomr.:** Blidö fl.; Djurö Runmarö fl., Stafsnäs; Gustafsberg Långsunda på näset; Ingarö fl.; Ljusterö Husarö, Särsö; Möja St. o. L. Möja, Ramsmorä; Nämdö Biskopsö; Ornö fl.; Rådmansö fl.; Utö fl.; Värmdö fl. **Roslagsomr.:** Danderyd Djurholmstrakten; Frötuna Borg; Länna Bergshamra, Grofsta; Riala Rumsättra; Roslagskulla s. Gregersboda; Österåker Knaborg o. fl.

Listera ovata (L.) R. BR.

Mell. Söderm.-omr.: Hölö Tullgarn; Trosa landskommun; Turinge holmar i Yngen; Vagnhärad; Vårdinge s. Höglund, Prästgården, Sörskogen; Västerljung Tunsäter's källa, Öknäs; Öfver-Enhörna. **Södertörnsomr.:** Botkyrka s. Högtorp, Tumba; Dalarö mellan Schweizerdalen o. Sandemar; Nacka St. Nyckelvikens, St. Sikla (slutet av 1880-talet); Salem; Sorunda Ramsholmen, Åby; Torö fl.; Tyresö; Västerhaninge; Ösmo Nynäshamn; Österhaninge fl. **Sthlmsomr.:** Stockholm Djurgården i Frisens park (Thed. 1850); Brännkyrka fl. (endast äldre uppgifter); Lidingö Södergarn; Solna Karlberg 1828, Färfva. **Mälareomr.:** Ed banvallen nära Väsby stn; Lofö s. Drottningholm; Munsö. **Skärgårdsomr.:** Blidö t. a.;

Bo mitt emot Danmark. Tollarö; Djurö Harö, Runmarö; Gustafsberg Ekedal o. Farsta. Långsunda på näset; Ingarö t. a.; Ljusterö fl.; Muskö fl.; Möja t. a.; Nämndö fl.; Ornö fl.; Rådmansö t. a.; Utö fl.; Vaxholm: Värmdö fl. **Roslagsomr.:** Frötuna Björnö, Tullnäs; Länna t. a.; Norrtälje; Roslagskulla t. a.; Österåker Långsjön; Östra Ryd Tenö.

Lithospermum arvense L.

Mell. Söderm.-omr.: Mörkö: Södertälje; Tveta: Vårdinge a.; Västerljung a.; Öfver-Järna; Öster-Tälje. **Södertörnsomr.:** Botkyrka t. a.; Dalarö s. Dalarö; Huddinge a.; Nacka fl.; Salem: Sorunda a.; Torö a.; Västerhaninge Ösmo a.; Österhaninge. **Sthlmsomr.:** Stockholm fl.; Brännkyrka: Lidingö fl.; Solna t. a. **Mälareomr.:** Adelsö: Ed t. a.; Ekerö: Fresta t. a.; Färentuna a.; Hammarby a.; Hillersjö a.; Järfälla; Lofö a.; Munsö; Skå a.; Sollentuna t. a.; Spånga; Sånge t. a. **Skärgårdsomr.:** Blidö t. a.; Djurö, Gustafsberg a.; Ljusterö: Muskö: Nämnd Biskopsö; Ornö Lättinge; Rådmansö a.; Utö Utö. Åbo; Värmdö fl. **Roslagsomr.:** Danderyd: Länna a.; Norrtälje: Riala: Roslagskulla t. a.; Österåker fl. v. **coerulescens** DC. **Sthlmsomr.:** Solna Nya kyrkogården (Thed. 1850).

Lithospermum officinale L.

Mell. Söderm.-omr.: Mörkö Egelholm. Oaxen; Trosa landskommun Gälö; Turinge: Tveta: Vagnhärad Furuholmsudde. Källvik, Stensund. **Södertörnsomr.:** Salem: Sorunda s. ön Äppelgarn. **Sthlmsomr.:** Stockholm Djurgården fl. enl. äldre uppgifter. Lindarängen 1890-talet; Lidingö Fjäderholmarna (Thed. 1850). **Mälareomr.:** Ed Runsa; Hillersjö holmen utanför Vendholm. Rönnskär; Järfälla Görväln; Lofö Krankholmen. **Skärgårdsomr.:** Blidö fl. Bullerskär, Granören, Gåsö. Hakholmarna, Kråkan. Köpmanholm; Djurö Sandhamn; Ljusterö Idskär; Rådmansö Norrpada skärg.; Värmdö Skratten. **Roslagsomr.:** Östra Ryd Rydboholm.

Litorella uniflora (L.) ASCH. (Litorella lacustris L.).

Mell. Söderm.-omr.: Vårdinge Bergasjön, Sillens norra strand; Väster-Tälje Lina. **Södertörnsomr.:** Salem Viksberg; Tyresö Drefviken vid Kumla. **Sthlmsomr.:** Stockholm Marieberg (Thed. 1850); Bromma Trane erg; Brännkyrka Drefviken. Flatsjön, Vinterviken; Solna Karlbergssjön (Thed. 1850), Ulfundasjön nedanför Eklund o. Hufvudsta 1846—49. **Mälareomr.:** Hillersjö Hillersjöviken. holme vid Sundsudd; Lofö Lullehof; Sånge Alby. **Roslagsomr.:** Frötuna sjön Lommaren; Östra Ryd Kyrkfjärden.

Lobelia dortmanna L.

Mell. Söderm.-omr.: Hölö Sörsjön; Turinge sjön Yngen; Tveta; Vårdinge fl.; Västerljung s.; Öfver-Enhörna. **Södertörnsomr.:** Botkyrka Getarn vid Riksten; Huddinge fl.; Nacka (endast äldre uppgifter); Salem fl. **Sthlmsomr.:** Stockholm Marieberg (Wikstr. 1850); Bromma Tranebergbro; Brännkyrka fl. Drefviken. Flaten. Långsjön. Magelungen, Trehörningen (allt enl. äldre uppgifter); Solna Karlberg 1852, Råstasjön. **Mälareomr.:** Lofö fl. Drottningholm, Fågelön. Krankholmen, Kungshatt, Tallholmen. **Skärgårdsomr.:** Bo Lilla Björknäs. **Roslagsomr.:** Österåker Drängsjön.

Lolium multiflorum LAM.

Mell. Söderm.-omr.: Vårdinge Prästgården. **Sthlmsomr.:** Stockholm Bellevue 1898, Vanadislund 1906; Solna Ekelund vid Ulfundasjön 1908. **Mälareomr.:** Lofö Drottningholm. — Införd.

Lolium multiflorum LAM. × **perenne** L.

Sthlmsomr.: Stockholm *Vanadislund* 1906 (G. Täckholm); Solna *Ekelund* 1908 (G. Täckholm).

Lolium perenne L.

Mell. Söderm.-omr.: Hölö *Åbynäs*; Mörkö: Turinge *Nykvarn*; Vagnhärad *Källvik*; Vårdinge: Västerljung *Prästgården*. **Södertörnsomr.:** Botkyrka: Salem: Sorunda; Torö; Ösmo *Nynäs o. fl.* **Sthlmsomr.:** Stockholm *Kastellholmen* 1849. *Katarina kyrkog.* 1850. *Klara sjö* 1852. *Skogsinstitutet* 1913; Bromma *St. Essingen*; Lidingö: Solna *Karlberg*. **Mälareomr.:** Hammarby: Lofö *fl.*; Sånge. **Skärgårdsomr.:** Blidö: Djurö: Gustafsberg *fl.*; Ingarö: Ljusterö *Brottö*; Rådmansö: Vaxholm: Värmdö *Fågelbrolandet*. **Roslagsomr.:** Danderyd *Djursholm*; Frötuna *Vigelsjö*; Roslagskulla: Österåker.

Lolium remotum SCHIRANK. (*Lolium linicolum* A. Br.)

Mell. Söderm.-omr.: Vårdinge *s. Kattsudden (Hofb. 1852)*. *St. Lundby* 1895; Västerljung *Hillsta. senare utgången*. **Södertörnsomr.:** Botkyrka *torpet Lösnaberg* under *Hamra* 1846; Nacka *Danviks hospital (Thed. 1859)*, *Danviken*; Sorunda *tillfällig*. **Sthlmsomr.:** Stockholm *Beckholmen* 1888. *Grubbens gårde (Thed. 1859)*. **Mälareomr.:** Adelsö *Björkö (Bot. Not. 1843)*; Munsö. **Skärgårdsomr.:** Ljusterö *Siarö* 1881; Ornö *Bruket* 1869; Rådmansö: Utö *Rånö* 1875; Värmdö. **Roslagsomr.:** Norrtälje (*Fl. Telg. bor. 1847*); Roslagskulla *s. Gregersboda*.

Lolium temulentum L.

Mell. Söderm.-omr.: Hölö *Furuholmsnäs* 1894. *Tullgarn*; Mörkö (*Ekstr. 1828*). **Södertörnsomr.:** Huddinge *Balingsta (Hofb. 1852)*; Nacka *Danviks krokar* 1899. *Söderby (Hofb. 1852)*, *mellan Hästhasen o. Källtorpssjön (Thed. 1859)*; Sorunda: Torö: Tyresö: Västerhaninge: Ösmo: Österhaninge. **Sthlmsomr.:** Stockholm *Djurgårdsbrunn* 1846; Brännkyrka *Sköndalsbro (Hofb. 1852)*; Lidingö *Brevik*; Solna *Ellenshill (Thed. 1859)*. **Mälareomr.:** Lofö *fl. Drottningholms park* 1846. **Skärgårdsomr.:** Djurö: Ornö 1869. **Roslagsomr.:** Länna *Bergshamra* 1902; Roslagskulla *t. s. Brudnäs* 1899, *Gregersboda*.

Lonicera caprifolium L.

Södertörnsomr.: Nacka *Danviksbergen* 1913 (N. Sylvén). — Förvildad.

Lonicera periclymenum L.

Sthlmsomr.: Bromma *Ulfunda (Thed. 1850)*; Solna *Ulriksdal* (Prins Gustaf Adolf). **Mälareomr.:** Lofö *Drottningholm* (B. Lagerwall). **Roslagsomr.:** Danderyd *Djursholm* (G. Andersson). — Förvildad.

Lonicera xylosteum L.

Mell. Söderm.-omr.: Hölö *Fridön. Ledarön*; Mörkö: Södertälje: Trosa landskommun: Turinge *fl.*; Tveta: Vagnhärad *t. a.*; Vårdinge *fl.*; Västerljung *s. Ekebonäs. Vårdkasberget*; Ytter-Enhörna; Öfver-Enhörna: Öster-Tälje. **Södertörnsomr.:** Botkyrka *t. a.*; Huddinge *fl.*; Nacka *fl.*; Salem *fl.*; Sorunda *t. s. Fagersjö, St. Lundby*; Torö: Västerhaninge *Häringe*. **Sthlmsomr.:** Stockholm *fl.*; Bromma *Ålsten o. fl.*; Brännkyrka *fl.*; Lidingö *fl.*; Solna *Karlberg* 1830. *Tivoli park (Wikstr. 1840)*. *Ulriksdal*. **Mälareomr.:** Ed *fl.*; Hammarby *fl.*; Järfälla: Lofö *fl.*; Sollentuna *fl.*; Sånge *Svartsjö*. **Skärgårdsomr.:** Blidö *t. a.*; Bo *fl.*; Djurö *fl.*; Gustafs-

berg *t. a.*; Ingarö; Ljusterö; Muskö; Möja *fl.*; Nämdö *fl.*; Rådmansö *Rådmansö t. s.*, *Rödlöga storskärgård*, *Norrpada skärgård*; Utö *Kroka*; Värmdö *fl.* **Roslagsomr.**: Danderyd *Djursholmstrakten*; Frötuna *fl.*; Länna *t. a.*; Riala *Dämsboda*, *Prästsvedjan*, *Snåret*; Roslagskulla *t. a.*; Österåker *Singö*.

Lotus corniculata L.

a. Inga uppgifter från: Ekerö, Munsö, Muskö, Täby, Ytter-Järna, Österhaninge Öfver-Järna. — Säkert förbisedd.

Luzula campestris (L.) DC.

a. Inga uppgifter från: Ed, Järfälla, Sollentuna, Turinge, Väster-Tälje. — Uppgifterna om *Luzula campestris* hänföra sig sannolikt i många fall till *Luzula multiflora*: arten bör närmare eftersökas!

Luzula multiflora (HOFFM.) LEJ.

Mell. Söderm.-omr.: Hölö; Trosa stad; Turinge *a.*; Vårdinge *a.*; Västerljung; Öfver-Enhörna. **Södertörnsomr.**: Botkyrka; Huddinge; Nacka; Salem; Sorunda; Tyresö; Ösmo. **Sthlmsomr.**: Stockholm; Bromma; Lidingö; Solna *a.* **Mälareomr.**: Färentuna; Hammarby; Lofö. **Skärgårdsomr.**: Blidö; Djurö; Gustafsberg *a.*; Ljusterö; Möja *a.*; Nämdö *a.*; Ornö *a.*; Värmdö *a.* **Roslagsomr.**: Frötuna *a.*; Länna *a.*; Norrtälje; Riala *a.*; Roslagskulla; Täby; Österåker *a.*; Östra Ryd.

Uppgifterna sannolikt missvisande, då *Luzula multiflora*, som antagligen förekommer i alla socknar, utan tvivel förväxlats med *Luzula campestris*: bör eftersökas!

Luzula nemorosa (POLL.) E. MEY. (*Luzula albida* DC., *Luzula angustifolia* Wulf.).

Mell. Söderm.-omr.: Södertälje 1,5 km NO om staden; Turinge *Nykvarn vid järndammen 1910*. **Södertörnsomr.**: Dalarö *Dalarö 1892*. **Sthlmsomr.**: Stockholm *Fridhem vid Alkistan 1912*; Brännkyrka *Jakobsberg, Klubben 1893*. **Skärgårdsomr.**: Bo *Gammeludden 1892*. **Roslagsomr.**: Danderyd *Svanholmen 1903*; Östra Ryd *Rydboholmsparken 1910*. — Införd.

Luzula pallescens (WG.) BESS.

Mell. Söderm.-omr.: Vårdinge *Stene gårde o. fl.*; Ytter-Enhörna *Dammkärrsåg.* **Sthlmsomr.**: Brännkyrka *fl. kring Drefviken, Skönstavik*; Solna *Solna-skogen*. **Mälareomr.**: Fresta *vid Brunnby mosse*; Färentuna *Eldgarn, Isländarskär, Mofjärd*; Lofö *fl.* **Skärgårdsomr.**: Blidö *Hvitgrund söder om Svartlöga, Vingelskär vid St. Ångsskär*; Bo *Tegelön*; Gustafsberg *Mölnvik*; Ornö *Västanvik o. Långvik*; Rådmansö *In-Fredel o. Ut-Fredel*. **Roslagsomr.**: Täby *strax norr om Täby stn*.

Luzula pilosa (L.) WILLD.

a. Inga uppgifter från: Adelsö, Torö. — Säkert förbisedd.

Lychnis dioica L. * **alba** MILL. Se: *Melandrium album* (Mill.) Garcke.

Lychnis dioica L. * **rubra** (WEIG.) P. M. E. Se: *Melandrium silvestre* (Schkuhr) Roehl.

Lychnis flos cuculi L.

a.—fl. Inga uppgifter från: Adelsö, Bo, Ed, Ekerö, Grödinge, Järfälla, Sollen-
tuna, Spånga, Trosa stad, Vagnhärad, Vaxholm, Ytter-Enhörna, Ytter-Järna, Öfver-
Järna. — Antagligen förbisedd.

Lychnis viscaria L. Se: *Viscaria vulgaris* Roehl.**Lycium barbarum** L.

Mell. Söderm.-omr.: Västerljung *Fågelö 1901*. **Södertörnsomr.:** Nacka
Danviken, St. Nyckelviken, före 1904; Sorunda *Karta 1898*. **Sthlmsomr.:** Stock-
holm *Södra stn 1886*; Brännkyrka *Liljeholmen*; Lidingö *Fjäderholmarna*. — Införd.

Lycopodium annotinum L.

Mell. Söderm.-omr.: Turinge *t. a.*; Vagnhärad *Stensund o. fl.*; Vårdinge
t. a.; Västerljung *t. a.*; Ytter-Enhörna: Öfver-Järna. **Södertörnsomr.:** Dalarö:
Salem: Sorunda *t. a.*; Torö *Oxnö*; Ösmo *Tottnäs*. **Sthlmsomr.:** Bromma *Fred-
riksberg*; Lidingö *fl.*; Solna *t. a.* **Mälareomr.:** Lofö *t. a.* **Skärgårdsomr.:**
Blidö *t. a.*; Bo *Rörsundsvik*; Djurö *t. a.*; Gustafsberg *t. a.*; Ingarö; Ljusterö *fl.*;
Möja *t. a.*; Nämdö: Ornö *fl.*; Rådmansö *t. a.*; Utö; Värmdö *t. a.* **Roslagsomr.:**
Danderyd; Länna *t. a.*; Norrtälje: Roslagskulla *t. a.*; Österåker *t. a.*; Östra Ryd.

Lycopodium clavatum L.

Mell. Söderm.-omr.: Mörkö: Turinge *Kråkhoppet*; Vårdinge *t. a.*; Väster-
ljung *fl.* **Södertörnsomr.:** Nacka: Salem: Sorunda *t. a.*; Tyresö: Västerhaninge.
Sthlmsomr.: Bromma *Alvik, Minneberg*; Lidingö *Gångsätra*. **Mälareomr.:**
Lofö *t. a.* **Skärgårdsomr.:** Blidö *fl.*; Djurö: Gustafsberg *t. a.*; Ingarö; Möja
St. Möja; Ornö *fl.*; Rådmansö *t. a.* **Roslagsomr.:** Frötuna *Björnö*; Länna
Bergshamra; Norrtälje: Roslagskulla *t. a.*; Österåker *t. a.*; Östra Ryd.

Lycopodium complanatum L.

Mell. Söderm.-omr.: Mörkö; Vårdinge *Ligna, Rösjön*; Västerljung *Marictorp*.
Södertörnsomr.: Huddinge *Masmo*; Nacka *Damsjön*; Salem *Hallinge (Thed.
1859)*; Sorunda *Fagerviksskogen, Södra Löftorps skog*; Västerhaninge. **Sthlms-
omr.:** Brännkyrka *Aspudden*; Lidingö *Gångsätra*; Solna *Ulriksdal*. **Mälareomr.:**
Hillersjö *Bredlöt*; Spånga *Dufvehol, Råsta*. **Skärgårdsomr.:** Djurö: Rådmansö
s. Nabbo.

Lycopodium complanatum L. * **moniliforme** LINDM.

Södertörnsomr.: Huddinge *Tumba 1895 (Hedwigia 1908, Bd 47)*.

Lycopodium inundatum L.

Mell. Söderm.-omr.: Vårdinge *grustag på Malmen (Erik Almquist)*.

Lycopodium selago L.

Mell. Söderm.-omr.: Hölö *Åbynäs o. fl.*; Turinge *s. Nykvarn*; Vagnhärad
Stensund o. fl.; Vårdinge *fl.*; Väster-Tälje *Kiholms hage*; Öfver-Järna. **Söder-
törnsomr.:** Dalarö *mellan Schweizerdalen o. Sandemar*; Huddinge *fl.*; Nacka
Damtörpsjön, mellan Nacka bro o. Nacka kvarn; Salem *Rönninge*; Sorunda *fl.*;

Västerhaninge. **Sthlmsomr.:** Bromma *Johannelund*; Lidingö: Solna *Öfver-Järfva*
Mälareomr.: Ed *t. a.*; Fresta *fl.*; Hammarby *t. a.*; Järfälla: Lofö *t. a.*; Sollentuna *t. a.*; Spånga. **Skärgårdsomr.:** Djurö; Gustafsberg *t. a.*; Muskö *Björnholmen*; Möja *Lilla Möja*; Ornö *Västanvik*; Rådmansö *t. a.*; Utö *Utö, Alö*; Wärmdö *Fågelbrolandet*. **Roslagsomr.:** Danderyd *sydv. delen*; Frötuna *Björnö*; Roslagskulla *Hjortsjön o. fl.*

Lycopsis arvensis L. (*Anchusa arvensis* (L.) M. B.).

Mell. Söderm.-omr.: Hölö *Sörby*; Södertälje: Turinge *fl.*; Tveta: Vagnhärad *Stensund*; Vårdinge *fl.*; Västerljung *s. Hållsnäs*; Väster-Tälje *Lina*; Ytter-Enhörna: Öster-Tälje. **Södertörnsomr.:** Botkyrka *t. a.*; Dalarö *t. s.*; Grödinge *fl.*; Huddinge *t. a.*; Nacka *fl. Danviken. Källtorp, Nacka, Saltsjöbaden, Sikla*; Salem: Sorunda *t. a.*; Tyresö: Västerhaninge: Ösmo *t. a.*; Österhaninge *Gålö*. **Sthlmsomr.:** Stockholm *Blåporten, Djurgården, Roslagstull*; Brännkyrka: Solna *Ulriksdal*. **Mälareomr.:** Ed *t. a.*; Fresta *t. a.*; Hammarby *t. a.*; Järfälla; Lofö *fl.*; Munsö: Sollentuna *t. a.*; Spånga: Sånge *Österby*. **Skärgårdsomr.:** Blidö *t. s. Boda, Oxhalsö*; Djurö *Runmarö, Stafsnäs*; Gustafsberg *t. a.*; Ingarö: Ljusterö *Brottö, Hummelmera*; Muskö *Björnholmen, Muskö*; Möja *St. Möja fl.*; Nämdö: Ornö *Hesselmara*; Rådmansö *t. a.*; Utö: Wärmdö *Lillsved, Malma fl.* **Roslagsomr.:** Danderyd *Djurholmstrakten, Stockby*; Länna *Hästängen, Pänningby o. fl.*; Norrtälje: Roslagskulla *t. a.*; Österåker *t. a.*; Östra Ryd *fl.*

Lycopus europæus L.

Mell. Söderm.-omr.: Hölö *Tullgarn, Aby kvarn o. fl.*; Mörkö: Södertälje: Turinge *fl.*; Tveta: Vagnhärad *Stensund*; Vårdinge *t. a.*; Öster-Tälje. **Södertörnsomr.:** Botkyrka *s. Tullinge*; Dalarö *Dalarö, Vadgölen*; Grödinge *Kvarnsjön*; Nacka *fl.*; Salem *Rönninge*; Sorunda *t. a.*; Västerhaninge. **Sthlmsomr.:** Stockholm *Blecktornet 1843, Djurgården, Sabbatsberg o. Hammarby sjö (Wikstr. 1840), Klara sjö 1839*; Bromma *fl.*; Brännkyrka *Långsjön, Kyrksjön, Magelungen o. Trekanten*; Lidingö *fl.*; Solna *Brunnsviken, Haga, Karlberg (Næsen 1808), Råstasjön o. Alkistan*. **Mälareomr.:** Ed *t. s. Edsjön*; Fresta *t. s. Odenlund, Prästgården*; Hammarby *fl. Brunby, Holmboda, Vik*; Lofö *fl.*; Sollentuna *t. s. Bög*; Sånge *Igelviken o. fl.* **Skärgårdsomr.:** Blidö *fl.*; Bo *Rörsundsvik*; Djurö *Runmarö, Sandö*; Gustafsberg *A. Lagnö*; Ingarö: Ljusterö *fl.*; Muskö *Björnholmen*; Möja *St. Möja fl., Åverksö*; Nämdö: Rådmansö *t. s. Djupsjön, Gräddö*; Utö. **Roslagsomr.:** Danderyd *Djurholmstrakten*; Länna *Mörtsunda*; Norrtälje: Roslagskulla *Brudnäs, Vira o. fl.*; Österåker *Singö*.

f. subpinnatus A. BL. **Mell. Söderm.-omr.:** Vårdinge *Mölnbo 1898* (S. Hallqvist). **Skärgårdsomr.:** Ljusterö *Tällörn* (A. Hülfers).

Lysimachia nummularia L.

Mell. Söderm.-omr.: Hölö *Tullgarn 1871—91*; Södertälje: Tveta: Vårdinge *Prästgården (förvildad)*; Öster-Tälje. **Södertörnsomr.:** Salem *Fågelsta (Thed. 1859)—79*. **Sthlmsomr.:** Stockholm *Freskati 1912, Långholmen 1902, Rålambshof 1828—41*; Bromma *Traneberg (Thed. 1859)—1910*; Solna *Bergshamra 1866, Ellenshill 1903, Hufvudsta 1896, Karlberg*. **Mälareomr.:** Ed *s. Kyrkogården 1912, Runsa 1853*; Färentuna *Sjöängen 1901*; Järfälla *Kallhäll 1909*; Lofö *fl. Drottningholm 1888, Kungshatt 1902, Rörby (Thed. 1859)*; Skå *fl.*; Sånge *fl.* **Skärgårdsomr.:** Vaxholm *Tynningö nära Myrnäs 1895*. **Roslagsomr.:** Danderyd *Djurholm*.

Lysimachia vulgaris L.

a.—fl. Inga uppgifter från: Bo, Dalarö, Ekerö, Länna, Munsö, Muskö, Riala, Torö, Trosa stad o. landskommun. Väster-Tälje, Ytter-Enhörna, Ytter-Järna, Öfver-Järna. — Antagligen förbisedd.

Lythrum salicaria L.

a.—fl. Inga uppgifter från: Adelsö, Bo, Dalarö, Ekerö, Järfälla, Munsö, Spånga. Trosa stad o. landskommun, Täby, Vaxholm, Väster-Tälje, Ytter-Enhörna, Ytter-Järna.

Majanthemum bifolium (L.) F. W. SCHM.

a.—t. a. Inga uppgifter från: Färentuna, Hillersjö, Munsö, Skå, Trosa, Vaxholm, Väster-Tälje. — Säkert förbisedd.

Malachium aquaticum (L.) FR. Se: *Stellaria aquatica* (L.) SCOP.**Malaxis loeselii** SW. Se: *Sturmia loeselii* (L.) Rchb.**Malaxis monophylla** (L.) SW. Se: *Microstylis monophylla* (L.) LINDL.**Malaxis paludosa** (L.) SW.

Mell. Söderm.-omr.: Tveta Bränninge; Vårdinge Djulan (Hofb. 1852), Rösjön. **Södertörnsomr.:** Grödinge Viads träsk; Nacka Bullersjön 1913, Grötfatet 1893, Kolbotten (Thed. 1859), Skvalten 1841, Stubbsund (Thed. 1859); Salem Axsjön 1908; Sorunda Styran; Österhaninge Tjursjön. **Sthlmsomr.:** Brännkyrka Brännkyrkasjön (Thed. 1859), Långsjön (Thed. 1850), Orhemsviken (Thed. 1850); Lidingö (Hn flor. 1820), Gångsätra (Vet. Akad. handl. 1824); Solna Ek-hagsjön (Thed. 1850). **Mälareomr.:** Färentuna Nora träsk; Hammarby Brunnby mosse 1909; Spånga Långlötsjön (Thed. 1859). **Skärgårdsomr.:** Blidö Marn vid Blidö gård 1884, senare utgången; Djurö Runmarö fl.; Gustafsberg Ö. Ekedal o. fl.; Ingarö Nytorp; Nämö Storträsk; Ornö Skinnardal 1894; Rådmansö NO om Rådmansby; Värmdö Kroksjön. **Roslagsomr.:** Frötuna Björnö o. Os (Bot. Not. 1844), Väsby; Länna Hysingsvik; Österåker Prästgårdsskogen, Singö, Slätterkärren.

Malva alcea L.

Södertörnsomr.: Nacka nära Nacka järnvägsstn 1903; Sorunda Fällnäs 1890—99. **Sthlmsomr.:** Stockholm Djurgården (Thed. 1850), Bellevue (Thed. 1859), Östra stn 1902; Bromma Sundbyberg 1879; Brännkyrka Orhem (Thed. 1859); Lidingö Mölna 1889; Solna St. Frösunda (Wikstr. 1840), Karlberg (Thed. 1859), Öfver-Järfva 1900. **Mälareomr.:** Ed Kyrkogården 1912; Hillersjö Vendholm 1901; Lofö Drottningholm 1913. **Skärgårdsomr.:** Blidö Blidö gård 1880—1912; Djurö: Gustafsberg N. Lagnö 1894, Skevik; Möja St. Möja vid Långvik; Vaxholm Vaxholm vid Fiskaregatan 1900, Tynningö. **Roslagsomr.:** Danderyd Stockby (Wikstr. 1840). — Förvildad.

Malva alcea L. × **moschata** L.

Sthlmsomr.: Stockholm Skansen 1910 (T. Vestergren). **Roslagsomr.:** Norrtälje 1863 (Bot. Not. 1896).

Malva borealis WALLM. (*Malva pusilla* With., *Malva rotundifolia* L.).

S—131324. Stockholmstraktens växter.

Mell. Söderm.-omr.: Södertälje 1864; Vagnhärad *Stensund*; Vårdinge *Prästgården, Sjundatorp*; Västerljug *Prästgården*. **Södertörnsomr.:** Nacka *Danviken 1901—13*; Västerhaninge (*Fl. Ryby. 1771*). **Sthlmsomr.:** Stockholm *fl. (äldsta uppgiften 1839)*; Brännkyrka *a. (Fl. Br. 1827)*, *Sätra 1843*; Solna *Fatburen 1850*, *Karlberg (Thed. 1850)*, *Ulriksdal 1853*. **Skärgårdsomr.:** Möja *St. Möja vid Berg*. **Roslagsomr.:** Danderyd *Stockby 1848, sydv. delen 1900-tal.*; Norrtälje (*Fl. Telg. bor. 1847*); Roslagskulla *Vira*; Österåker *Teljö gård, Margretelund, Åby o. fl.*

Malva crispa L.

Södertörnsomr.: Nacka 1913 (J. W. Hamner). **Sthlmsomr.:** Stockholm *Albano 1910* (A. Hülfers). — Införd.

Malva moschata L.

Mell. Söderm.-omr.: Hölö *Tullgarn, Valåker*; Trosa *Kyrkogården*. **Södertörnsomr.** Nacka *Danviks krokar*. **Sthlmsomr.:** Stockholm *Djurgården nära Parkudden 1913 o. fl. (enl. äldre uppgifter)*; Brännkyrka *Klubben 1892*; Lidingö *Brevik 1885—90*, *Mölna 1884*, *Skärsätra (Thed. 1859)—1906*; Solna *Karlberg (Thed. 1850)*, *Solnavägen 1907*, *Ulriksdal 1831*. **Mälareomr.:** Hillersjö *Vendholm 1901*. **Skärgårdsomr.:** Blidö *Furusund (Bot. Not. 1863)*; Ingarö *Beatelund*; Rådmansö *Gräddö*. **Roslagsomr.:** Frötuna *Landa*; Länna *Pänningby (Bot. Not. 1866)*, *Grovsta, Slattstorp*; Norrtälje *Kvisthamra*; Riala *Kusboda*; Roslagskulla *Gregersboda, Vira, Östanå*; Österåker *Mora, Nyboda, Vällersvik*. — Förvildad.

Malva neglecta WALLR. (Malva vulgaris Fr., Malva rotundifolia Sm. (i Krok o. Almqu. flor.)).

Mell. Söderm.-omr.: Hölö *Bökesta, Nackunga 1911*; Södertälje (*äldsta uppgiften 1856*). **Södertörnsomr.:** Dalarö *Ågirvägen 1904*; Nacka *Danviken 1901*, *Nacka*. **Sthlmsomr.:** Stockholm *fl. (äldsta uppgiften Næsen 1808)*. **Mälareomr.:** Färentuna *Vendholm (Bot. Not. 1845)*; Lofö *fl.*; Hammarby *Vik*; Sånge *Korslöt 1900*, *Prästgården, Svartsjö*. **Skärgårdsomr.:** Blidö *Oxhalsö by 1908—10*; Gustafsberg *fl.*; Ingarö; Ornö *Lervassa 1913*; Utö. **Roslagsomr.:** Frötuna *Björnö*; Norrtälje *hamnen*.

Malva silvestris L.

Mell. Söderm.-omr.: Vårdinge *Prästgården*; Södertälje. **Södertörnsomr.:** Nacka *Danviken 1901—06*, *Dufnäs (Thed. 1850)*. **Sthlmsomr.:** Stockholm *Experimentalfältet 1913*, *Kungsgatan öster om Hötorget 1913*, *Zinkens damm 1906*, *Östra stn 1902, fl. enl. uppgifter från 1840—80-tal.*; Bromma *St. Essingen (Hn flor. 1820)*, 1866. **Skärgårdsomr.:** Djurö *Runmarö*. — Införd.

Marrubium vulgare L.

Mell. Söderm.-omr.: Mörkö *kyrkan (Ekstr. 1828)*; Vagnhärad; Vårdinge *Skillöt (Hofb. 1852)*; Västerljug *Sille 1885*; Ytter-Järna *Dåderö*. **Södertörnsomr.:** Botkyrka *nära sjön Aspen (1840) o. fl. (Thed. 1850)*; Grödinge *Skällby (Thed. 1850)*. **Sthlmsomr.:** Stockholm *Djurgården mellan Blå porten o. Rosendal (Wikstr. II)*, *Weylandts villa 1840*; Brännkyrka *Petersbergs vårdshus (Wikstr. II)*; Lidingö *Älfvik 1861*. **Mälareomr.:** Adelsö *fl. (äldre uppgifter)*; Lofö *Malmvik (Thed. 1850)*; Munsö *Husby (Thed. 1850)*, *Östansund (Thed. flor.)*; Sollentuna *»utanför kyrkogårdsmuren» (Næsen 1808)*; Sånge *Sunnersta (Bot. Not. 1863)*. **Skärgårdsomr.:** Värmdö *Prästgården (Thed. 1850)*. **Roslagsomr.:** Norrtälje *Bryggården (Bot. Not. 1844)*.

Matricaria chamomilla L.

Mell. Söderm.-omr.: Hölö a.; Mörkö; Södertälje; Trosa landskommun; Turinge t. a.; Tveta; Vagnhärad *Stensund*; Vårdinge a.; Västerljung t. a.; Ytter-Enhörna; Ytter-Järna; Öster-Tälje. **Södertörnsomr.:** Botkyrka a.; Dalarö fl.; Grödinge; Huddinge a.; Nacka a.; Salem; Sorunda a.; Torö *Norra Svärdsö*; Tyresö *Kumla*; Västerhaninge; Ösmo. **Sthlmsomr.:** Stockholm t. a.; Bromma *Åkeshof*; Brännkyrka; Lidingö; Solna *Mellan-Färfva, Ulriksdal*. **Mälareomr.:** Adelsö a.; Ed a.; Fresta a.; Färentuna a.; Hammarby a.; Hillersjö a.; Järfälla; Lofö fl.; Munsö; Skå a.; Sollentuna a.; Spånga; Sånge a. **Skärgårdsomr.:** Blidö s. *Oxhalsö*; Djurö; Gustafsberg; Ingarö; Ljusterö *Brottö, Hummelmora, Särso*; Ornö *Sundby 1869 o. fl.*; Värmdö *Fågelbrolandet, Norrnäs o. fl.* **Roslagsomr.:** Danderyd *Stockby 1848 o. fl.*; Länna *Dyvassa, Gärdsnäs o. fl.*; Roslagskulla *Gregersboda o. fl.*; Täby fl.; Österåker fl.; Östra Ryd.

f. suaveolens (L.). Sthlmsomr.: Lidingö *Södergarn (Fl. holm.)*; Solna *Mellan-Färfva 1901 (Hj. Ström)*.

Matricaria discoidea DC.

Mell. Söderm.-omr.: Vårdinge s. *Mölnbo 1901, Prästgården 1900*; Ytter-Enhörna 1912. **Södertörnsomr.:** Botkyrka *Tumba stn. 1911*; Nacka *Danviken 1906, Danviks kroker 1908, Saltsjökvärn 1900*; Salem *Rönninge 1913*; Tyresö *Kumlatrakten 1912 o. fl.* **Sthlmsomr.:** Stockholm t. a. (*äldsta uppgiften »Stockholm» 1856*); Bromma *Sandvik*; Brännkyrka *Fridhem 1909*; Solna *Karlberg*. **Mälareomr.:** Ed *Väsby stn o. fl. 1912*; Hammarby *Skolan 1912*; Järfälla *Jakobsbergs stn 1912*; Lofö *Lunda*; Sollentuna fl. 1908—12; Spånga *nära kyrkan 1912*. **Skärgårdsomr.:** Blidö s. *Björkskäret vid Oxhalsö, Svartlöga 1908*; Bo *Kummelnäs 1912*; Djurö *Runmarö*; Gustafsberg fl. (*äldsta uppgiften 1881*); Ljusterö *Ö. Lagnö 1909*; Vaxholm *Rådstugatan 1900*. **Roslagsomr.:** Danderyd *Djursholm 1906—13, Nora 1908, Stocksund 1913*; Frötuna *Knutby, Storsten*; Länna *Bergshamra 1902, Lisa 1912*; Norrtälje 1900; Roslagskulla *mellan Gunnboda o. Östanå*; Täby *Ensta 1910, Hägernäsviken 1910*; Österåker *Husby 1911, Runö 1913, Smedby tegelbruk 1907*. — Ruderatväxt.

Matricaria inodora L.

a. i alla socknar.

Matricaria inodora L. * *maritima* L.

Mell. Söderm.-omr.: Västerljung *Hällsviken*. **Södertörnsomr.:** Dalarö *Smådalarö o. fl.*; Sorunda t. a.; Torö t. a.; Ösmo t. a. **Skärgårdsomr.:** Blidö a. *på yttre skären*; Djurö t. a.; Ljusterö a. *på skären*; Möja a. *på skären*; Nämndö a.; Ornö *Hufvudskär*; Rådmansö a. *på yttre skären*; Utö *Nätarö o. fl.*; Värmdö fl. **Roslagsomr.:** Länna *Ängsö o. fl.*; Österåker *Flaxenvik, Lervik o. fl.*

Medicago arabica (L.) ALL. (Medicago maculata Willd.).

Södertörnsomr.: Nacka *Danviks kroker (J. G. Laurell)*. **Mälareomr.:** Adelsö *Björkö (Bot. Not. 1845)*. — Barlastväxt.

Medicago falcata L.

Södertörnsomr.: Huddinge *kyrkan o. prästgården (Thed. 1859)*; Nacka *Danviken 1906, Danviks kroker 1901—03, Dufnäs (Thed. 1850), Saltsjökvärn, Villa Plania 1913*. **Sthlmsomr.:** Stockholm *Blochhusudden (Thed. 1850), Frisens park (Thed. 1859), Ladugårdsgärdet, Observatoriebacken (Hn flor. 1820), Manilla;*

Bromma *Ulfunda* (Theod. 1850), *Åkeshof* 1911; Solna *Kyrkogården o. Stenbrottet* (Theod. 1850), *Ritorp* 1904. **Mälareomr.:** Adelsö *Hofgården* 1912; Ed *Almarestället* (Theod. 1859); Lofö *Drottningholm* (Theod. 1859), *Kungshatt*. **Skärgårdsomr.:** Djurö *Sandö*. **Roslagsomr.:** Frötuna *Mellingeholm* (Fl. Telg. bor. 1847).

Medicago falcata L. × **sativa** L. (*Medicago media* Pers.).

Sthlmsomr.: Lidingö *Höggarn* (Theod. 1850); Solna *Haga* (Hj. Agnér). **Mälareomr.:** Lofö *Drottningholm* (B. Lagerwall).

Medicago hispida GÆRTN. (*Medicago denticulata* Willd.).

Södertörnsomr.: Nacka *Saltsjökvärn o. Hammarbysjö* 1903 (Bot. Not. 1904), *Villa Plania* 1913 (E. Ekman). **Sthlmsomr.:** Stockholm »flere gånger funnen» (Theod. flor.), *Djurgårdsdockan* 1901 (Bot. Not. 1904). — Barlastväxt.

Medicago lupulina L.

Mell. Söderm.-omr.: Hölö *t. a.*; Trosa landskommun; Turinge *fl.*; Vagnhärad *a.*; Vårdinge *a.*; Västerljung *t. s. Prästgården*; Öfver-Enhörna. **Södertörnsomr.:** Botkyrka *a.*; Dalarö; Huddinge *a.*; Nacka; Salem; Västerhaninge; Ösmo *Nynäs gård*. **Sthlmsomr.:** Stockholm *Djurgården, Bergielund, Värtan*; Brännkyrka; Lidingö *a.*; Solna *Färfva*. **Mälareomr.:** Adelsö; Ed *a.*; Ekerö; Fresta *t. a.*; Färentuna *a.*; Hammarby *a.*; Hillersjö *a.*; Järfälla; Lofö *a.*; Skå *a.*; Sollentuna *a.*; Spånga; Sånge *a.* **Skärgårdsomr.:** Blidö *a.*; Bo; Gustafsberg *a.*; Ingarö; Ljusterö; Möja *St. Möja a.*; Rådmansö *a.*; Utö; Värmdö *a.* **Roslagsomr.:** Danderyd; Frötuna *t. a.*; Länna *t. a.*; Norrtälje; Riala *t. a.*; Roslagskulla *a.*; Täby; Österåker *t. a.*; Östra Ryd *t. a.*

Medicago sativa L.

Mell. Söderm.-omr.: Vårdinge *Hjortsberga, Nådhammar, Usta*; Västerljung *kring kyrkan*. **Södertörnsomr.:** Botkyrka *Fittja*; Nacka *Neglinge, Saltsjökvärn, St. Sikla*. **Sthlmsomr.:** Stockholm *Djurgården* (Wikstr. 1840), *Experimentalfältet* (Theod. 1850), *Konradsberg* (Theod. 1850), *Kungsholmstorg* (Theod. 1859), *Rålabshof* (Theod. 1850), *Manilla* 1880-talet; Bromma *kyrkan*; Brännkyrka *Skönstavik* (Hn flor. 1820); Lidingö *Eckholmsnäs* 1893; Solna *Frösunda* (Theod. 1850). **Mälareomr.:** Ed *Kyrkogården* 1912; Ekerö *Menhammar* (Theod. 1859); Lofö *Drottningholm o. fl.*; Munsö. **Skärgårdsomr.:** Blidö *Köpmanholm*; Bo *Tollarö* (Theod. 1859); Gustafsberg *Norra Lagnö*; Ljusterö *Hummelmora* 1898, *Vättersö*; Möja *St. Möja vid Berg*; Värmdö *Vindö* (Wikstr. 1840). **Roslagsomr.:** Danderyd; Roslagskulla *fl. Gregersboda*; Österåker *Nykvärn, Aby*. — Införd.

Melampyrum arvense L.

Mell. Söderm.-omr.: Hölö *mellan Tullgarn o. Pålsundet* (Hofb. 1852), *Tullgarn*; Mörkö; Södertälje; Turinge; Tveta; Vagnhärad *Fredriksdal* (Hofb. 1852), *Stensund*; Västerljung *fl.*; Ytter-Järna *kyrkan* (Hofb. 1852); Öster-Tälje. **Södertörnsomr.:** Nacka *Färila* (Wikstr. 1840); Torö *fl.*; Ösmo *Mälby, Tottnäs*. **Sthlmsomr.:** Bromma *Ulfunda* (Wikstr. 1840); Lidingö *kyrkan* (Theod. 1850), *Södergarn* (Modér 1785), *Yttringe* 1887. **Mälareomr.:** Skå *Ingelwiken o. Skåtuna* (Bot. Not. 1845); Sollentuna *Rösjön* (Theod. 1850); Sånge *Sundby*. **Skärgårdsomr.:** Blidö *t. s. Blidö, Yxlö vid Kolsvik*; Bo *St. Björknäs* (Wikstr. 1840); Djurö *Stafsnäs*; Gustafsberg *Ö. o. V. Ekedal o. Ekudden* (Wikstr. 1840), *Långsunda*; Ljusterö *Hummelmora*; Husarö, *Ingemarsö*; Muskö *Björnholmen, Muskö*; Möja *Lilla o. St. Möja*; Nämndö *fl.*; Ornö *fl.*; Utö; Vaxholm *Rindö*; Värmdö *Hemmestad, kyrkan* (Theod. 1850). **Roslagsomr.:** Danderyd *Ekeby, Klingsta o. Svalnäs* (Wikstr. 1840), *Djursholm, Ösby* (Theod. 1850); Länna *Eknö*.

Melampyrum cristatum L.

Mell. Söderm.-omr.: Hölö *Tullgarn*; Mörkö; Trosa landskommun *Borsö, Gålö*; Vagnhärad *Furuholmen*; Vårdinge *s. Lundby, Svalsta*; Västerljung *fl. Höknäs, Källvik, Römmarö*; Ytter-Enhörna; Öfver-Enhörna. **Södertörnsomr.:** Hudinge mellan *Glömsta o. Prästgården, Viggestaberger*; Nacka *Färila*; Salem *Viksberg*; Sorunda *Ullevi*; Torö *Marielund*; Västerhaninge. **Sthlmsomr.:** Stockholm *Ladugårdsgärdet 1874, St. Skuggan (Wikstr. 1840)*; Bromma mellan *Nockebybro o. Tranebergsbro, Ulfunda, Åkeshof o. Ålsten*; Brännkyrka *Lilla Nybohof, Sätra, Vasaholmen o. Årsta*; Lidingö mellan *Bo o. Grönsta, Gångsätra*; Solna *Agnesberg*. **Mälareomr.:** Ekerö *Asknäs*; Hammarby; Lofö *Fläsket*; Skå *Edby*; Spånga *Dufvebol, Råsta, utefter vägen till Färfälla*; Sånge *Hammarlotten, Holmbacken, Svartsjö*. **Skärgårdsomr.:** Blidö *Norröra, Söderöra, St. Ångsskär*; Djurö *Kroksö*; Ljusterö *Ingemarsö, Idskär, Jungfruskär*; Möja *St. Möja vid Fornby*; Nämndö *t. a.*; Utö; Värmdö *fl.* **Roslagsomr.:** Danderyd *Djursholm*; Frötuna *Långgarn*; Österåker *Fattighuset*.

f. pallens Hx. **Mell. Söderm.-omr.:** Västerljung *Römmarö*. **Södertörnsomr.:** Sorunda *Ullevi*. **Sthlmsomr.:** Bromma *Åkeshof*. **Mälareomr.:** Lofö *Fläsket*. **Skärgårdsomr.:** Blidö *Söderöra*.

Melampyrum nemorosum L.

Mell. Söderm.-omr.: Hölö *Ledarön, Tullgarn*; Mörkö *a.*; Södertälje; Turinge *fl.*; Tveta; Vårdinge *s. Ulfundet*; Västerljung *Höknäs, Källvik*; Väster-Tälje *Lina*; Öfver-Enhörna; Öster-Tälje *Hall*. **Södertörnsomr.:** Dalarö; Huddinge *fl.*; Nacka *fl.*; Salem *Korpberget*; Sorunda *fl.*; Torö *t. a.*; Tyresö *fl.*; Västerhaninge; Ösmo *t. a.*; Österhaninge *Björnö, Gålö, Sandemar*. **Sthlmsomr.:** Stockholm *Djurgårds-Frescati, Experimentalfältet*; Bromma *Åkeshof*; Brännkyrka *fl.*; Lidingö *fl.*; Solna *t. a.* **Mälareomr.:** Ed *t. a.*; Fresta *t. a.*; Hammarby *t. a.*; Lofö *Kungshatt*; Sollentuna *t. a.*; Spånga *Råsta*; Sånge *Svartsjö park*. **Skärgårdsomr.:** Blidö *t. a.*; Bo *t. a.*; Djurö *fl.*; Gustafsberg *t. a.*; Ingarö *t. a.*; Ljusterö *fl.*; Muskö *Björnholmen*; Möja *fl.*; Nämndö *fl.*; Ornö *t. a.*; Rådmansö *t. a.*; Utö *fl.*; Vaxholm *t. a.*; Värmdö *t. a.* **Roslagsomr.:** Danderyd *fl.*; Frötuna *t. a.*; Länna *fl.*; Norrtälje; Riala; Roslagskulla *t. a.*; Täby; Österåker *t. a.*; Östra Ryd *fl.*

Melampyrum nemorosum L. × pratense L.

Roslagsomr.: Österåker *Norrgården 1912* (S. Selander).

Melampyrum pratense L.

a. Inga uppgifter från: Ekerö, Grödinge, Munsö, Muskö, Riala, Torö, Trosa, Vaxholm, Ytter-Järna, Öfver-Järna. — Säkert förbisedd.

f. aureum NORM. **Skärgårdsomr.:** Ljusterö *Särsö* (A. Hülfers).

v. integerrima DÖLL. **Mälareomr.:** Hammarby *t. a.* (G. Berglund).

Melampyrum silvaticum L.

a.—fl. Inga uppgifter från: Adelsö, Bromma, Grödinge, Ekerö, Huddinge, Järfälla, Riala, Spånga, Vaxholm, Väster-Tälje, Ytter-Järna, Öfver-Järna, Österhaninge. — Antagligen förbisedd.

Melandrium album (MILL.) GARCKE (Melandrium pratense (Rafn.) Roehl., Lychnis dioica L. * alba Mill.).

Mell. Söderm.-omr.: Mörkö (*Ekstr. 1828*); Södertälje *1864*; Trosa stad; Turinge *fl.*; Tveta; Vagnhärad *Stensund*; Vårdinge *fl.*; Ytter-Enhörna; Öster-Tälje.

Södertörnsomr.: Botkyrka *t. a.*; Dalarö; Grödinge kyrkan; Nacka *Danviken, mellan St. Sikla o. Nacka bro* (Thed. 1859); Salem. **Sthlmsomr.:** Stockholm; Bromma *t. a.*; Brännkyrka *fl. enl. äldre uppgifter*; Lidingö *fl.*; Solna *t. a.* **Mälareomr.:** Hammarby *t. a.*; Lofö *fl.*; Munsö; Sollentuna kyrkan 1903, *Skansen* 1848; Spånga; Sånge Svartsjö *o. fl.* **Skärgårdsomr.:** Blidö *s. Norröra* 1908; Bo Kummelnäs (Wikstr. 1840); Djurö Sandö; Ljusterö Husarö, Solvik; Rådmansö Gräddö; Utö; Värmdö *fl.* **Roslagsomr.:** Danderyd *fl.*; Frötuna Björnö, Mellinge-holm (*Fl. Telg. bor.* 1847); Roslagskulla *t. a.*; Österåker Åby.

Melandrium album (MILL.) GARCKE × **silvestre** (SCHIKUIR).
ROEHL. (*Melandrium pratense* (Rafn.) Roehl. v. *rubella* Hn).

Södertörnsomr.: Nacka *kvarnen Tre Kronor* (E. Ekman). **Sthlmsomr.:** Stockholm *Djurgården* (Thed. 1850), *Ladugårdsgärdet* (M. Bäärnhelm); Lidingö (M. Bäärnhelm); Solna *Ingenting* (Thed. 1850). **Roslagsomr.:** Norrtälje (*Fl. Telg. bor.* 1847).

Melandrium noctiflorum (L.) FR. (*Silene noctiflora* L.).

Mell. Söderm.-omr.: Södertälje *Kanalbanken* (Hofb. 1852), 1868, 1896; Vagnhärad *Källvik*; Vårdinge *Prästgården* 1886—1903; Västerlång *Prästgården, Ökenäs*; Öster-Tälje. **Södertörnsomr.:** Nacka *Finnboda* (Thed. 1859), *St. Sikla* 1847; Salem *Hvitsand o. Högantorps* 1880-talet; Ösmo *Valsjö* 1898. **Sthlmsomr.:** Stockholm *Blecktornet* 1859, *Djurgården* (Thed. 1859), *Norrtullsgatan* (Thed. 1880), *Sabbatsberg* 1849, *Östra stn*; Brännkyrka *Sköndalsbro* (Wikstr. 1840), *Lugnet o. Vinterviken* (Thed. 1850); Lidingö 1889; Solna *Haga, Stenbrottet o. Ulriksdal* (Wikstr. 1840), *Norrbacka* (Thed. 1859), *Karlberg*. **Mälareomr.:** Adelsö *Björkö* (*Schagerström* 1845); Munsö *Soderby* (Thed. 1859); Sollentuna *Öfverby* 1836; Spånga *Rådan* 1912; Sånge Svartsjö. **Skärgårdsomr.:** Blidö *Furusund* 1871; Djurö; Gustafsberg; Ingarö *Kalfnäs o. fl.*; Ljusterö *Särsö*; Rådmansö *Gräddö*; Utö 1870—90-talet; Värmdö *Malma*. **Roslagsomr.:** Frötuna *Harka*; Norrtälje *Kvisthamra* (*Fl. Telg. bor.* 1847); Roslagskulla *Vira*; Östra Ryd (*Schagerström* 1845).

Melandrium silvestre (SCHIKUIR) ROEHL. (*Lychnis dioica* L.
* *rubra* (Weig.) P. M. E.).

Mell. Söderm.-omr.: Hölö *fl.*; Mörkö; Södertälje; Tveta; Vagnhärad *Kolvik*; Vårdinge *fl.*; Västerlång *fl.*; Öster-Tälje. **Södertörnsomr.:** Botkyrka *t. a.*; Dalarö *Körsholmen*; Salem; Sorunda *t. a.*; Västerhaninge; Ösmo *t. a.* **Sthlmsomr.:** Stockholm *t. a.*; Brännkyrka *Charlottenburg*; Lidingö *fl.*; Solna *Hagaparken*. **Mälareomr.:** Hammarby *t. a.*; Lofö *fl.* **Skärgårdsomr.:** Blidö *t. a.*; Djurö *Munkö, Stafsnäs*; Ljusterö *Idskär, Särsö, Solvik*; Möja *fl. Angö, Rams-moraö, Stornassen, Storö, Västerö, Åverkö*; Ornö *fl.*; Rådmansö *t. a.*; Utö; Värmdö *fl.* **Roslagsomr.:** Danderyd *Djursholmstrakten, öar i Värtan*; Frötuna *Björnö*; Norrtälje; Roslagskulla *Staboudde, Östanå o. fl.*; Österåker *fl.*; Östra Ryd *fl.*

Melandrium viscosum (L.) CELAK. (*Silene viscosa* (L.) Pers.).

Mell. Söderm.-omr.: Mörkö *Hörningsholm* (Ekstr. 1828); Trosa *landskommun holmar kring Bokö*; Västerlång *fl. på skären*. **Södertörnsomr.:** Sorunda *Karta* 1867—79; Torö *Herrhamra holme*; Österhaninge *Gråmåsen, Gålö*. **Skärgårdsomr.:** Blidö *t. s. Furusund* 1862, *kobbar i Furusunds-fjärden* 1901, *skär söder om Rödlöga* 1890, *St. Ångsskär* 1911; Djurö *fl. på skären*; Ljusterö *Treklumsen, Ö. Lagnö*; Möja *fl. på skären*; Nämndö *fl. på skären*; Ornö *fl. på skären*; Rådmansö *fl. på skären*.

Melanosinapis communis SCII. & SP. Se: *Brassica nigra* (L.) Koch.

Melica ciliata L.

Mell. Söderm.-omr.: Hölö *Tullgarn, Fridön o. fl. i skärg.*; Mörkö *Mörköen, Egelsvik, Oaxen*; Trosa landskommun *Gälö*; Vagnhärad *Furuholmsudde, Klubben*; Vårdinge *fl. i mellersta delen*; Västerljung *Rysslands berg, Vårdkasberget*. **Södertörnsomr.:** Botkyrka *Alby o. Häggesta, Norsborg*; Nacka *Danviksbergen 1849, Dockan o. St. Nyckelvikén (Thed. 1859), Helveteshålan 1853, Svindelsvik 1848*; Salem *Hvitsand, Viksbergs holme*; Sorunda *Fagervik, St. Vika*. **Sthlmsomr.:** Stockholm *Djurgårds Tivoli o. Sabbatsberg (Thed. flor.)*; Brännkyrka *Rostock (Thed. 1859)*; Lidingö *Marietorp (Thed. flor.)*. **Mälareomr.:** Lofö *Kungshatt (Vet. Akad. handl. 1824)*. **Skärgårdsomr.:** Djurö *Runmarö o. Storö på kalk*; Ingarö *Beatelund*; Nämdö *a. på norra Nämdö, fl. på skären*; Ornö *Lättinge*; Utö *Kroka*.

Melica nutans L.

a.—t. a. Inga uppgifter från: Väster-Tälje, Ytter-Enhörna. — Säkert förbisedd.

Melica uniflora RETZ.

Mell. Söderm.-omr.: Mörkö *Oaxen (Thed. flor.)*. **Södertörnsomr.:** Nacka *Neglinge 1899, Siklaön*; Salem *Korpberget ovanför Viksberg*. **Sthlmsomr.:** Bromma *Judarn 1835*. **Mälareomr.:** Lofö *Kungshatt 1902*. **Skärgårdsomr.:** Gustafsberg *St. Klubbudden 1829 (Bot. Not. 1856), Tjustvik (Thed. 1859), 1889*; Ingarö *Beatelund, Kärnäsbottnen, Torsvik*; Ljusterö *Solvik 1908*; Möja *St. Möja vid Hamn. Storö*; Utö; Värmdö *Korshamn*. **Roslagsomr.:** Danderyd *söder om Djursholm 1901*; Roslagskulla *Gregersboda, Stabo udde*.

Melilotus albus DESR.

Mell. Söderm.-omr.: Turinge *Mörby 1903*. **Södertörnsomr.:** Nacka *Danviken, Danviks krokar, äldsta uppgiften 1902, Saltsjökvarn 1906*. **Sthlmsomr.:** Stockholm *fl., äldsta uppgifterna: Kastellholmen, Observatoriebacken o. Valdemarsudde (Thed. 1850)*; Bromma *Sandvik*; Brännkyrka *Klubben 1892*. **Mälareomr.:** Munsö; Sollentuna *Sollentunaholm 1912*; Sånge *Svartsjö (Bot. Not. 1845) o. senare*. **Skärgårdsomr.:** Blidö *Blidö gård 1884—90, senare utgången*; Djurö *Sandhamn*; Värmdö *Ålstäket 1913*. **Roslagsomr.:** Danderyd *Stocksund 1912*. — Införd.

Melilotus indicus (L.) ALL.

Södertörnsomr.: Nacka *Danviks krokar 1913 (E. Ekman) kvarnen Tre Kronor 1913 (V. Norlind), Saltsjökvarn o. Hammarbysjö 1903 (Bot. Not. 1904), Villa Plania 1913 (V. Norlind)*. **Sthlmsomr.:** Bromma *Sandvik ett ex. 1911 (E. Du Rietz)*. — Införd.

Melilotus coeruleus DESR.

Södertörnsomr.: Nacka *Danviks krokar 1913 (E. Ekman)*. **Sthlmsomr.:** Stockholm *Eldkvarnstomten ett ex. 1908 (G. Täckholm)*. — Införd.

Melilotus officinalis (L.) WIKL.

Mell. Söderm.-omr.: Hölö *Tullgarn*; Turinge *Marsta 1903*; Vårdinge *Mölnbo stn. 1898—1900*. **Södertörnsomr.:** Nacka *Danviken 1906; Danviks krokar 1902,*

Henriksdal, Saltsjökvärn 1906. Sthlmsomr.: Djurgården 1913, Djurgårdsbrunn, Karolinska inst., Skeppsholmen, Valdemarsudd (allt enligt Thed. 1850), Hästgardeskasern, Kräftriket 1901, Ladugårdsgärdet, Nytorget 1874, Roslagsgatan 1892, Värtan 1906; Bromma Sandvik; Solna Karlberg (Thed. 1850). Mälareomr.: Hammarby Folkskolan 1912; Lofö Drottningholm; Sollentuna Sollentunaholm 1912. Skärgårdsomr.: Blidö Oxhalsö 1911; Djurö Sandö; Ljusterö Brotto 1904—07, Djurö, Särso Ö om Vadholma; Möja St. Möja vid Långvik; Nämö Västanvik 1912. Roslagsomr.: Danderyd Djurholm, Stockby; Roslagskulla Stabo udde. — Införd. Sannolikt flerstädes förväxlad med efterföljande art.

Melilotus petitpierreanus (HAYNE) WILLD. (*Melilotus arvensis* Wallr.).

Mell. Söderm.-omr.: Vagnhärad. **Södertörnsomr.:** Nacka *Danviks krokar 1894—1913, Saltsjökvärn 1906, Villa Plania 1913. Sthlmsomr.: Stockholm Eldkvarnstromten 1908, Kungsgatan 1913, Rörstrandshagen o. fl. **Mälareomr.:** Lofö Drottningholm 1913. **Skärgårdsomr.:** Blidö Oxhalsö på ett skär vid Kalvhagen 1912; Djurö Sandhamn. — Införd.*

Melilotus ruthenicus M. BIEB.

Södertörnsomr.: Nacka *Villa Plania 1913* (E. Ekman). — Införd.

Mentha aquatica L.

Mell. Söderm.-omr.: Tveta Bränninge; Vårdinge Skillöt; Västerlång Tun-sätters källa. **Södertörnsomr.:** Nacka *Fisksätra; Sorunda Blista. Sthlmsomr.: Stockholm *Freskati, Långholmen (Wikstr. II); Bromma St. Essingen (Wikstr. II); Brännkyrka Drefviken, Ekensberg o. Trekanten (Wikstr. II), Flaten (Thed. 1850); Lidingö Björkbacke, Ekholmsnäs; Solna Brunnsviken o. Karlberg (Wikstr. II). Mälareomr.:* Hillersjö *Vendholm; Lofö Skräddareholmen; Spånga Bergstorp. Skärgårdsomr.:* Djurö *Harö; Möja St. Möja vid Lillsjön, Storö; Nämö; Värmdö Malma. Roslagsomr.:* Danderyd *Långängen; Länna Grofsta, Gärdsnäs, Hammarby, Löparö; Österåker Hästholmen; Östra Ryd Kyrkfjärden.**

Mentha aquatica L. × **arvensis** L.

Sthlmsomr.: Lidingö *Ekholmsviken 1850—51. Skärgårdsomr.:* Djurö *Runmarö vid Hunträsk* (H. Witte); Möja St. *Möja vid Lillsjön* (S. Selander); Gustafsberg 1887 (*Riksmuseets herb.*).

Mentha aquatica L. × **litoralis** HN.

Skärgårdsomr.: Möja *Storö* (S. Selander).

Mentha arvensis L.

a.—t. a. Inga uppgifter från: Botkyrka, Dalarö, Ed, Ekerö, Fresta, Grödinge, Järfälla, Munsö, Muskö, Spånga, Trosa, Täby, Väster-Tälje, Ytter-Järna, Öfver-Enhörna, Öfver-Järna. — Säkert förbisedd.

Mentha arvensis L. v. **glabrata**. Se: *Mentha comatula* Briqu.

Mentha arvensis L. v. **riparia** FR. Se: *Mentha palustris* Moench.

Mentha austriaca JACQ.

Södertörnsomr.: Nacka *Dammtorpsjön 1851* (Riksmuseets herb.). **Skärgårdsomr.:** Blidö *Blidö* (J. W. Hamner); Djurö *Runmarö vid Kila o. Lerkila* (S. Selander); Ljusterö *Särsö* (A. Hülfers). **Roslagsomr.:** Danderyd *sydv. delen* (C. Lindman). — Bör eftersökas!

Mentha comatula BRIQU. (*Mentha arvensis* L. v. *glabrata* Hn.).

Skärgårdsomr.: Gustafsberg *Ö. Ekedal* (Wikstr. II).

Mentha gentilis L.

Sthlmsomr.: Stockholm *Kungsholmen* (Bot. Not. 1867), *Norrmalm* (Wikstr. 1840), *Maria kyrkogård* (Thed. flor.); Solna *Hufvudsta 1898, nära Karlberg* (Fl. holm.). **Skärgårdsomr.:** Djurö *Sandö 1913*. **Roslagsomr.:** Norrtälje (Bot. Not. 1844). — Förvildad.

v. **baltica** NEUM. **Mell. Söderm.-omr.:** Trosa *utanför garvare Dahlboms trädgård (troligen utgången 1901, A. Ekström)*.

Mentha lapponica WG. * **parietariæfolia** BECKER.

Mell. Söderm.-omr.: Vårdinge *Mölbo 1901* (Riksmuseets herb.). **Sthlmsomr.:** Stockholm *Rosendal och Värtan* (S. Selander). **Skärgårdsomr.:** Bo *Haseludden o. Rensättra* (H. Smith); Djurö *Runmarö vid Hvitträsk* (S. Selander). **Roslagsomr.:** Roslagskulla *Dalén* (S. Selander); Österåker *Aby o. fl.* (S. Selander).

Mentha litoralis HN. (*Mentha aquatica* L. v. *odorata* Fr.).

Södertörnsomr.: Torö s. *Stensund 1899* (J. G. Laurell). **Sthlmsomr.:** Lidingön *Eckholmsnäs 1847* (Riksmuseets herb.). **Skärgårdsomr.:** Djurö 1885 (I. Krok); Ljusterö *Folpö* (A. Hülfers); Möja *Storö 1909* (S. Selander); Rådmansö (Thed. flor.), *Kungsgården* (O. Holmström). — Bör eftersökas!

Mentha palustris MOENCH (*Mentha arvensis* L. v. *riparia* Fr.).

Södertörnsomr.: Nacka *Långsjön 1862* (Riksmuseets herb.). **Sthlmsomr.:** Brännkyrka *Drevviken* (Wikstr. II). **Skärgårdsomr.:** Blidö *fl.* (J. W. Hamner); Möja *St. Möja* (S. Selander). **Roslagsomr.:** Österåker *Drängsjön* (S. Selander). — Antagligen flerstädes förbisedd; bör eftersökas!

Menyanthes trifoliata L.

a.—fl. *Inga uppgifter från:* Ekerö, Fresta, Grödinge, Järfälla, Munsö, Muskö, Skå, Sollentuna, Spånga, Tyresö, Täby, Vaxholm, Väster-Tälje, Ytter-Enhörna, Ytter-Järna, Öfver-Enhörna, Österhaninge, Öfver-Järna, Östra Ryd.

Mercurialis annua L.

Södertörnsomr.: Nacka *Danziken* (F. Aulin). **Sthlmsomr.:** Stockholm *Beckholmen* (F. Aulin), *vid Klara sjö* (Thed. 1850, *utgången enl. Thed. 1859*), *Högre lärarinneseminariets trädgård sedan 1860-tal.* (S. Almquist), *trädgård vid Nybrogatan 1906—08* (S. Selander). — Införd.

Mercurialis perennis L.

Mell. Söderm.-omr.: Hölö *Tullgarn*; Trosa stad: Västerljung *Lacka, Tun-sätters källa*. **Södertörnsomr.:** Salem *Hvitsand, Korpberget, Kägelboda, Viksbergs holme*; Sorunda; Torö *Herrhamra, Landsort, Prästgården, Svärdssund*. **Mälareomr.:** Lofö *Kersö*. **Skärgårdsomr.:** Nämndö *Västerby*; Rådmansö; Utö. **Roslagsomr.:** Frötuna *Sessö, Klockstapelsängen o. fl.*

Mespilus calycina (PETERM.) (Cratægus calycina Peterm.).

Mell. Söderm.-omr.: Turinge *Nykvarns gård*; Västerljung. **Södertörnsomr.:** Nacka *Danviks krokar 1880, Sikla*; Salem *Rönninge, Österäng 1907*; Tyresö; Ösmo *Nynäshamn 1908*; Österhaninge *Gålö 1867*. **Sthlmsomr.:** Stockholm *Bergielund, Djurgården, Freskati*; Brännkyrka *Årstabergen 1910*; Lidingö *s.*; Solna *s. Karlberg*. **Skärgårdsomr.:** Blidö *fl.*; Ljusterö *Särsö, Ornö 1869*. **Roslagsomr.:** Danderyd *s.* — Antagligen flerstädes förbisedd och förväxlad med *M. monogyna*; bör eftersökas!

Mespilus monogyna (JACQ.) WILLD. (Cratægus monogyna Jacq.).

Mell. Söderm.-omr.: Hölö *Tegneby holme*; Mörkö *Karsholmen (Ekstr. 1828)*; Vagnhärad *Källvik, Stensund*; Vårdinge *Prästgården*; Öfver-Enhörna. **Södertörnsomr.:** Botkyrka *t. s. Kumla, Tullinge*; Dalarö; Huddinge *fl.*; Nacka *fl.*; Salem; Sorunda *Karta, Vreta*; Torö *V. Oxnö*; Västerhaninge *Häringe*; Ösmo *Nynäshamn*. **Sthlmsomr.:** Stockholm *s. Freskati*; Bromma; Brännkyrka *Årstabergen*; Solna *Hagaparken (senare utgången), Ulriksdal*. **Mälareomr.:** Adelsö; Ekerö; Hillersjö *Vendholm*; Järfälla; Lofö *Kungshatt*; Munsö; Skå *Edeby*; Sånga *Svartsjö*. **Skärgårdsomr.:** Djurö *t. a.*; Gustafsberg *t. a.*; Ingarö; Ljusterö *fl.*; Möja *fl.*; Ornö *Sundby*; Rådmansö *t. a.*; Utö. **Roslagsomr.:** Danderyd *fl.*; Länna; Norrtälje; Roslagskulla *Östanå o. fl.*

f. pinnatifida (HN.). **Mell. Söderm.-omr.:** Mörkö *Hörningsholm 1861* (A. Torssander). **Södertörnsomr.:** Nacka *Danviks krokar (Thed. 1859) o. senare*; Sorunda *Fagervik, Grönsö 1898* (J. G. Laurell); Ösmo *Malhufvet 1898* (J. G. Laurell). **Mälareomr.:** Munsö (K. Bohlin).

Mespilus oxyacantha (L.) ALL. (Cratægus oxyacantha L.).

Mell. Söderm.-omr.: Hölö *Tullgarn*; Mörkö; Trosa landskommun *Gålö*; Turinge *Ströpsta, Sundsör*; Vagnhärad *Källvik*; Västerljung *Ekebonäs*; Öfver-Enhörna. **Södertörnsomr.:** Nacka *Danviks krokar*; Salem; Sorunda *fl.*; Torö *t. a.*; Tyresö *fl.*; Västerhaninge; Ösmo *t. a. vid kusten*. **Sthlmsomr.:** Stockholm *fl.*; Bromma *t. a.*; Brännkyrka *fl.*; Lidingö *Ekholmsnäs*; Solna *Hagaparken, Ulriksdal*. **Mälareomr.:** Adelsö; Ekerö *Tappström*; Järfälla; Lofö *fl.*; Sånga *Svartsjö*. **Skärgårdsomr.:** Blidö *t. s.*; Djurö *Höl*; Gustafsberg *fl.*; Ljusterö *Husarö, Särsö*; Möja *Ramsmoraö, St. Möja, Storö*; Värmdö *Fågelbrolandet*. **Roslagsomr.:** Danderyd; Norrtälje; Roslagskulla *t. a.*

Microstylis monophylla (L.) LINDL. (Malaxis monophylla (L.) Sw.)

Mell. Söderm.-omr.: Hölö *Tullgarn o. Södersjön (Thed. flor.)*; Vagnhärad *Stensund* (H. W. Arnell). **Skärgårdsomr.:** Djurö *Nora träsk* (G. Larsson), *Runmarö i Dalkarlskärr vid Kila* (S. Selander); Ingarö (N. Nyström).

Milium effusum L.

Mell. Söderm.-omr.: Hölö *Ledarön*; Mörkö *Mörkö, Kolsö*; Vårdinge *s. Ulf-sundet*; Ytter-Enhörna; Öfver-Enhörna; Öster-Tälje *Glasberga, Gärtuna*. **Söder-**

törnsomr.: Dalarö; Huddinge *fl.*; Nacka *St. Sikla*; Salem *Rönninge*; Sorunda *Ramsholmen*; *St. Lundby*; Torö *fl.*; Västerhaninge *Häringe*; Ösmo *Lund*, *Malhufvet*. **Sthlmsomr.:** Stockholm *fl.*; Bromma *Lilla Essingen*; Solna *fl.* **Mälareomr.:** Hammarby *fl.*; Järfälla; Lofö; Sollentuna *fl.* **Skärgårdsomr.:** Blidö *t. a.*; Djurö; Ljusterö *Husarö*, *Särsö*, *Solvik*; Muskö *Björnholmen*, *Muskö*; Möja *t. a.*; Nämdö *Fågelbrolandet*; Ornö *Varno*; Rådmansö *t. a.*; Utö *Rånö*, *Utö*; Värmdö *fl.* **Roslagsomr.:** Danderyd *Djurholmstrakten*; Länna *t. a.*; Norrtälje; Roslagskulla *Brudnäs*, *Stabo udde*; Österåker *fl.*

Moehringia trinervia (L.) CLAIRV. (Arenaria trinervia L.)

a.—fl. Inga uppgifter från: Adelsö, Botkyrka, Ed, Färentuna, Grödinge, Hillersjö, Järfälla, Länna, Kiala, Sollentuna, Skå, Spånga, Sånge, Torö, Trosa, Täby, Vaxholm, Väster-Tälje, Ytter-Enhörna, Ytter-Järna. — Antagligen mångstädes förbisedd.

Molinia coerulea (L.) MOENCH (Enodium coeruleum Gaud.)

Mell. Söderm.-omr.: Hölö *Skälby*; Mörkö; Turinge *Rödkälla*; Vagnhärad *Källvik*; Vårdinge *t. a. vid skogssjöarna*; Västerljung *Hällsviken*; Öster-Tälje *Hall*. **Södertörnsomr.:** Huddinge; Nacka *fl.*; Salem; Sorunda *t. a.*; Torö *t. a.*; Ösmo *t. a.* **Sthlmsomr.:** Stockholm *Fiskartorp*, *Isbladskärret*; Bromma *Kyrksjön*; Lidingö; Solna *t. a.* **Mälareomr.:** Hammarby *s.* Lofö *fl.*; Munsö. **Skärgårdsomr.:** Blidö *a.*; Bo; Djurö; Gustafsberg; Ljusterö *Fjärdholm*, *Särsö*; Muskö; Möja *Storö*; Ornö *Sundby*; Rådmansö *t. a.*; Utö *Rånö*, *Älö*; Värmdö *fl.* **Roslagsomr.:** Frötuna *Mellingeholm*, *Os*; Länna *t. a.*; Roslagskulla *t. a.*; Österåker *Gumran*, *Teljö*, *Temnaren*.

f. arundinacea (SCHRANK) ASCHERS. **Södertörnsomr.:** Huddinge *Drefviken nära Trångsund 1899* (E. Lindegren). **Skärgårdsomr.:** Djurö *Runmarö vid Hvitträsk* (S. Selander); Värmdö *Fågelbrolandet* (N. W. Netzel).

Monotropa hypopitys L.

Mell. Söderm.-omr.: Hölö *Skälby*, *Åbynäs*; Södertälje; Turinge *Ströpsta 1903—10*; Tveta; Vagnhärad *Klubben*; Vårdinge *fl.*; Västerljung; Väster-Tälje *Kiholm*; Ytter-Enhörna *Ekeby*; Öfver-Enhörna; Öster-Tälje *Igelsta o. fl.* **Södertörnsomr.:** Botkyrka *t. s. Elfsta*, *Stendal*; Dalarö *1874*; Huddinge *Tullesta*, *Masmo*; Nacka *Dufnäs*. *Neglinge vid Lund*, *Nynäs kvarn*. *Saltsjöbaden o. fl.*; Salem *Hogantorp*. *Rönninge*. *Uttringe*; Sorunda *t. a. i södra delen*; Västerhaninge (*Fl. Ryby. 1771*); Ösmo *Nynäs vid Kullsta*; Österhaninge *Prästgården*. *Sandemar*. **Sthlmsomr.:** Stockholm *Djurgården 1911*, *Experimentalfältet 1913*. *Konradsberg (Thed. 1859)*, *Kungsholmen (Wikstr. 1840)*; Bromma *Nockeby*; Brännkyrka *Aspudden*, *Drefviken*, *Skrubba*, *Vinterviken*; Lidingö *Mölna träsk o. fl.*; Solna *fl. Bergshamra o. Ellenshill*, *Frösunda*, *Hagalund*. *Haga (Näsén 1808)*, *Karlberg (Näsén 1808)*, *Solnaskogen o. Ulriksdal*. *Öfver-Färva*. **Mälareomr.:** Adelsö (*Bot. Not. 1845*); Ed *fl.*; Hammarby *fl.*; Lofö *Kungshatt o. fl.*; Spånga *Dufvebol*; Sånge *fl.* **Skärgårdsomr.:** Blidö *fl.*; Bo *Koviks udde*, *Rörsundsvik*, *Velamsund*; Djurö *Djurölandet*, *Sandhamn*; Gustafsberg *fl.*; Ingarö *fl.*; Ljusterö *Brottö*, *Husarö*; Möja *fl.*; Ornö *fl.*; Rådmansö *Gräddötrakten*, *Räfsnäs*; Utö; Vaxholm *nära kyrkogården*; Värmdö *Älstäket o. fl.* **Roslagsomr.:** Danderyd *Djurholm*, *Långängen*, *Mörby*, *Svalnäs*; Frötuna *Björnö*; Roslagskulla *Gregersboda*; Täby *1 km. öster om stn.*; Vaxholm *Rindö*, *Skarpö*; Österåker *fl.*; Östra Ryd *vid Ormgårdssjön o. Säbyfjärden*.

f. glabra ROTH. **Mell. Söderm.-omr.:** Hölö *Furuholmen o. Tullgarn* (E. Köhler). **Sthlmsomr.:** Solna *Ulriksdal (Thed. flor.)*. **Skärgårdsomr.:** Djurö *Runmarö vid Nore* (S. Selander).

f. rubella A. LINDSTR. **Skärgårdsomr.:** Blidö *Furusund 1871* (M. M. Floderus).

Montia fontana L. * lamprosperma CHAM.

Mell. Söderm.-omr.: Hölö fl.; Trosa landskommun Mörbysjön; Vårdinge Fanslund, Estridslund, Yngsände, på de båda sista ställena utgången; Västerlång Källvik, Lacka trädgårdsskär, Yttervik. **Södertörnsomr.:** Botkyrka Tumba; Dalarö Smådalarö; Grödinge Malmsjö; Nacka Danviks källa o. Dufnäs, Skogsö; Ösmo Färflottan o. Nynäshamn 1890. **Sthlmsomr.:** Stockholm Cedersdal (Thed. 1850), Djurgården (Wikstr. 1840), kanalen mellan Husarviken o. Laduviken (Wikstr. 1840), Skanstull (Thed. 1859); Brännkyrka Blommensberg, Ormsjön o. Trehörningen, Kolerakyrkogården (Thed. 1859), Kyrksjön; Lidingö Gångsätra, Kyrkviken, Mölna; Solna Edsvikens stränder, Ekhagssjön, Rådan, Stenbrottet, Ålkistan. **Mälareomr.:** Lofö Kungshatt; Sollentuna Tegelhagen; Sångå fl. **Skärgårdsomr.:** Blidö fl.; Djurö fl.; Gustafsberg N. Lagnö; Ingarö; Ljusterö Särjö; Muskö; Nämdö Bullerö; Rådmansö fl.; Utö Ångsholmen, Alö; Värmdö Skällvik. **Roslagsomr.:** Danderyd sydv. delen.; Roslagskulla Brudnäs, Stabo udde; Österåker Fiskartorp, Lappdal, Teljö.

Montia fontana L. * minor GMEL.

Skärgårdsomr.: Djurö Stafsnäs (S. Birger). **Roslagsomr.:** Österåker Lervik (S. Selander).

Myosotis arvensis (L.) HILL (Myosotis arvensis (L.) Hill * intermedia Link).

a. Inga uppgifter från: Munsö, Muskö, Möja, Västerhaninge, Väster-Tälje, Ytter-Enhörna, Öfver-Enhörna. — Säkert förbisedd.

Myosotis cæspitosa C. F. SCHULTZ (Myosotis palustris (L.) Roth v. cæspitosa Schultz).

Mell. Söderm.-omr.: Hölö t. a.; Mörkö; Turinge fl.; Vagnhärad Stensund; Vårdinge t. a.; Öfver-Enhörna; Öster-Tälje Karlby hage. **Södertörnsomr.:** Dalarö Vadet; Grödinge; Nacka fl.; Salem Rönninge o. fl.; Sorunda t. a.; Torö Gunnarstenarna, Landsort; Ösmo t. a. **Sthlmsomr.:** Stockholm Djurgården (Thed. 1859), Rålamshof 1850, Surbrunnsviken 1831; Bromma; Brännkyrka; Lidingö Bosö, Hustegaholm; Solna Ingenting, Karlberg, Öfver-Färfva. **Mälareomr.:** Adelsö; Ed fl.; Färentuna a.; Hammarby fl.; Hillersjö a.; Skå a.; Sollentuna fl.; Sångå a. **Skärgårdsomr.:** Blidö fl.; Djurö Runmarö; Gustafsberg a.; Ingarö; Ljusterö Ekskär, Fjärdholm, Husarö; Nämdö Bullerö, Nämdö; Ornö Svinskär o. fl.; Rådmansö a.; Utö Rånö; Värmdö Fågelbrolandet, Masängen. **Roslagsomr.:** Danderyd Djursholmstrakten, Långängen; Länna Fjällen o. fl.; Riala fl.; Roslagskulla Gregersboda, Vira o. fl.; Österåker Teljö, Åby; Östra Ryd norr om kyrkan.

Myosotis collina HOFFM. (Myosotis hispida Schl.).

Mell. Söderm.-omr.: Vårdinge a. i västra delen.; Västerlång t. a. **Södertörnsomr.:** Dalarö Stubbviken; Nacka; Salem Rönninge; Sorunda t. a.; Ösmo t. a. **Sthlmsomr.:** Stockholm t. a.; Bromma; Lidingö Mölna; Solna fl. **Mälareomr.:** Färentuna a.; Hillersjö a.; Lofö Kungshatt; Skå a.; Sångå a. **Skärgårdsomr.:** Blidö t. a.; Djurö Runmarö; Gustafsberg a.; Ingarö Didriksdal; Ljusterö; Möja a.; Nämdö Bullerö, Nämdö o. fl.; Ornö Bodal 1869; Rådmansö a.; Utö; Vaxholm Ekudden; Värmdö Malma. **Roslagsomr.:** Länna a.; Norrtälje; Roslagskulla Gregersboda o. fl.; Österåker Smedby tegelbr., Teljö, Åby.

Myosotis micrantha PALL. (*Myosotis stricta* Link).

Mell. Söderm.-omr.: Vagnhärad *Stensund*; Vårdinge *t. a.*; Västerljung *t. a.*; **Södertörnsomr.:** Dalarö *fl.*; Nacka; Salem; Sorunda *t. a.*; Tyresö; Ösmo *t. a.*; Österhaninge. **Sthlmsomr.:** Stockholm *fl.*; Bromma *Traneberg*; Brännkyrka *fl.*; Lidingö *fl.*; Solna *Karlberg*, *Öfver-Färfva*. **Mälareomr.:** Hammarby; Järfälla; Lofö *fl.*; Munsö; Sollentuna *Skansen*; Spånga. **Skärgårdsomr.:** Blidö *fl.*; Djurö *Runmarö*; Gustafsberg *t. a.*; Ingarö; Muskö; Möja *t. a.*; Nämndö *Bullerö o. fl.*; Ornö *t. a.*; Rådmansö *t. a.*; Utö *fl.*; Värmdö *fl.* **Roslagsomr.:** Danderyd *Djursholmstrakten*; Länna *t. a.*; Norrtälje; Riala; Roslagskulla *t. a.*; Österåker *t. a.*; Östra Ryd *vid Säbyfjärden*.

Myosotis scorpioides (L.) HILL (*Myosotis palustris* (L.) Roth).

Mell. Söderm.-omr.: Hölö *a.*; Mörkö; Södertälje; Turinge; Tvetå; Vagnhärad *Klubben*; Vårdinge *a.*; Västerljung *a.*; Ytter-Enhörna; Ytter-Järna; Öfver-Enhörna, Öster-Tälje. **Södertörnsomr.:** Dalarö; Nacka *Danviken*, *Kolbottensumpen*, *Nacka*; Salem; Sorunda *a.*; Torö *a.*; Tyresö; Västerhaninge; Ösmo *a.*; Österhaninge *a.* **Sthlmsomr.:** Stockholm *a.*; Bromma; Brännkyrka *fl.*; Lidingö *fl.*; Solna *fl.* **Mälareomr.:** Adelsö *Hofgården*; Färentuna *a.*; Hillersjö *a.*; Lofö *a.*; Skå *a.*; Sånge *a.* **Skärgårdsomr.:** Blidö *fl.*; Bo *fl.*; Djurö; Gustafsberg *a.*; Ingarö; Ljusterö *fl.*; Möja *fl.*; Nämndö *fl.*; Ornö *fl.*; Rådmansö *t. a.*; Utö; Vaxholm; Värmdö. **Roslagsomr.:** Danderyd; Frötuna *t. a.*; Länna *t. a.*; Norrtälje; Riala; Roslagskulla *t. a.*; Österåker *t. a.*

Myosotis silvatica HOFFM.

Mell. Söderm.-omr.: Hölö *Tullgarn*; Vårdinge *Prästgården*. **Södertörnsomr.:** Sorunda *Blista*, *Fagervik*; Ösmo *Nybble*. **Sthlmsomr.:** Stockholm *Djurgården*; Solna *Karlberg*, *Ulriksdal*; **Skärgårdsomr.:** Värmdö *Didriksdal*, *Nickebo*. **Roslagsomr.:** Norrtälje. — Troligen överallt förvildad.

Myosotis strigulosa RCHB.; NEUM.

Mell. Söderm.-omr.: Vårdinge *Djulan* (A. Torssander). **Skärgårdsomr.:** Ljusterö *Särsö* (A. Hülfers). — Antagligen flerstädes förbisedd; bör eftersökas!

Myosotis versicolor (PERS.) J. E. SM.

Mell. Söderm.-omr.: Trosa (E. Köhler). **Södertörnsomr.:** Dalarö *Dalarö vid södra stranden 1861 (Riksmuseets herb.)—1897*; Nacka *nära Neglinge 1880-talet o. senare*. **Skärgårdsomr.:** Nämndö *Biskopsö 1913* (S. Selander).

Myosurus minimus L.

Mell. Söderm.-omr.: Hölö *Kjulsta*; Mörkö *fl.*; Södertälje; Trosa landskommun *Berga*; Turinge *Hökmossens gård*, *Nykvarn*; Tvetå; Vagnhärad *Stensund*; Vårdinge *t. a.*; Västerljung *Prästgården*; Öfver-Järna; Öster-Tälje. **Södertörnsomr.:** Huddinge *Fullersta*; Nacka *Danviks krogar*, *Nacka*; Salem *Högantorp*, *Hvitsand*; Sorunda; Torö *Norra Svärdsö*, *Svärdsund*; Tyresö; Västerhaninge; Ösmo; Österhaninge *Nynäshamn*. **Sthlmsomr.:** Stockholm *fl.*; Bromma *t. a.*; Brännkyrka *Älfsjö*; Lidingö *Stockby*; Solna *fl.* **Mälareomr.:** Ekerö; Fresta *t. s.*; Färentuna *t. a.*; Hammarby *Prästgården*; Hillersjö *t. a.*; Järfälla; Lofö *Drottningholm*; Skå *t. a.*; Sånge *t. a.* **Skärgårdsomr.:** Blidö *t. s.* *Blidö gård*, *Kudoxa*, *Oxhalsö*; Djurö *Runmarö*, *Stafsnäs*; Gustafsberg *fl.*; Ljusterö *Treklumsen*; Muskö *Ludvigsberg*; Ornö *Bodal*; Rådmansö *t. a.*; Utö; Värmdö *fl.* **Roslagsomr.:** Danderyd *Djursholmstrakten*; Frötuna *t. a.*; Länna *Bergshamra*; Norrtälje; Riala *Vargsättra*; Roslagskulla *t. a.*; Täby *fl.*; Österåker *t. a.*

Myrica gale L.

Mell. Söderm.-omr.: Mörkö; Södertälje; Trosa landskommun *Näfhackå*; Turinge *t. a.*; Tveta; Vårdinge *t. a.*; Västerljung *Sörtuna*; Ytter-Enhörna; Öfver-Järna, Öster-Tälje. **Södertörnsomr.:** Botkyrka *Tullinge*; Dalarö; Grödinge; Nacka *fl.*; Salem *Rönninge*; Sorunda *sjön Tärnan, Understa*; Tyresö *Kumlatrakten*; Västerhaninge. **Sthlmsomr.:** Bromma *fl. Alvik, Essingen (Fl. holm.), Judarn, Kyrksjön*; Brännkyrka *Liljeholmen o. fl.*; Lidingö *Gångsätra träsk (Fl. holm.)*; Solna *Ekhagsjön, nära Hufvudsta*. **Mälareomr.:** Lofö *Kungshatt o. fl.* **Skärgårdsomr.:** Blidö *s. Finnholmskärren*; Bo *Kummelnäs, Sågsjön, Velamsund*; Djurö *Runmarö vid Hvitträsk o. Storträsk*; Gustafsberg *t. a.*; Ingarö; Möja *St. Möja t. a.*; Ornö *Svinåker, Fifversätra*; Rådmansö; Utö; Värmdö *Fågelbrolandet t. a.* **Roslagsomr.:** Danderyd; Frötuna *Väsby*; Norrtälje; Riala *nordv. delen*; Roslagskulla *t. a.*; Österåker *t. a.*; Östra Ryd *fl.*

Myriophyllum alterniflorum DC.

Mell. Söderm.-omr.: Hölö *Tullgarn*; Turinge *Turingean*; Tveta; Vagnhärad; Vårdinge *t. a.*; Ytter-Enhörna. **Södertörnsomr.:** Botkyrka; Grödinge *Kvarnsjön*; Nacka *Dammtorpsjön, Lundsjön, Svindelsvik*; Salem *Uttran*. **Sthlmsomr.:** Stockholm; Bromma *fl. Djurgårdsbrunnsviken (Thed. 1859), Hammarbysjö (Thed. 1850), Marieberg, Drefviken o. Flaten (Thed. 1859), Skrubhaviken, Sköndal*; Lidingö *Kottlasjön fl., Mølna träsk (Thed. 1859)*; Solna *Agnesberg, Bomdammen o. Karlbergssjön (Thed. 1859)*. **Mälareomr.:** Lofö *fl.*; Munsö; Sånge *Hillersjöviken*. **Skärgårdsomr.:** Gustafsberg *t. a.*; Ljusterö *Storskär*; Värmdö *Malma kvarn*. **Roslagsomr.:** Norrtälje; Roslagskulla *Hjortsjön, Vira o. fl.*; Österåker *Mörtsjön*; Östra Ryd *Kyrkfjärden*.

Myriophyllum spicatum L.

Mell. Söderm.-omr.: Hölö *Tullgarn, Åbynäs o. fl.*; Södertälje *Hallsfjärden, sjön Maren*; Vagnhärad *Källvik, Stensund*; Vårdinge *Långsjön, Skillötsjön*; Västerljung *Karlsdal, Lillsjötorp*; Väster-Tälje *Linafjärden*. **Södertörnsomr.:** Nacka *Nackanäs*; Salem; Ösmo *Åbynäs vid badhuset*. **Sthlmsomr.:** Stockholm *Djurgården o. Fiskartorpssjön (Fl. holm.), Husarviken (Thed. 1859)*; Brännkyrka *Drefviken o. Långsjön (Fl. Br. 1827)*; Lidingö *Mølna träsk (Thed. 1859)*. **Mälareomr.:** Lofö; Sånge *Svartsjöviken*. **Skärgårdsomr.:** Blidö *t. s. Blidö i Kyrkviken, Yxlö*; Djurö *Runmarö*; Ljusterö *Storskär, Särso*; Rådmansö *t. a.*; Värmdö *fl. Malmasjön o. i hafvet*. **Roslagsomr.:** Danderyd *Ösbysjön*; Frötuna *Kvisthamraviken*; Norrtälje *t. a.*; Österåker *Garnsviken*.

Myriophyllum verticillatum L.

Mell. Söderm.-omr.: Tveta *Ström*; Vagnhärad *Stensund*; Väster-Tälje *Linafjärden*. **Södertörnsomr.:** Nacka *Kolbottensumpen, Nacka stn, Nackanäs, Svindelsvik (Fl. holm.)*; Västerhaninge. **Sthlmsomr.:** Stockholm *Djurgårdsbrunnsviken, Isbladskärret o. Skuggan (Thed. 1850), Uggelvikskärret (Fl. holm.)*; Bromma *Sundbyberg i Lötsjön*; Brännkyrka *fl.*; Lidingö *Bosö, Ekholmsnäs*; Solna *Ekhagsjön o. Råstasjön (Thed. 1850)*. **Mälareomr.:** Lofö *fl.*; Sånge *Svartsjö (Bot. Not. 1845)*. **Skärgårdsomr.:** Blidö *Blidö gårds marn, Kyrkviken*; Djurö *Stafsnäs*; Gustafsberg *N. Lagnö*; Rådmansö *Sv. Högarna*. **Roslagsomr.:** Roslagskulla *Brudnäs, Vira*; Österåker *Garnsviken, Singö*.

Myrrhis odorata (L.) SCOP.

Mell. Söderm.-omr.: Hölö; Mörkö *Hörningsholm*; Turinge *Nykvarn 1903—10*; Vårdinge *Källstugan o. fl.*; Västerljung *Norrhäll*; Väster-Tälje *Kiholm 1843*;

Ytter-Järna *Färsta*; Öster-Tälje *Glasberga, Skärfsta*. **Södertörnsomr.:** Botkyrka *Tullinge*; Dalarö *fl. (äldsta uppgift 1874)*; Nacka *Färja (Thed. 1850)*, *Nacka 1850*, *St. Sikla 1849*, *Skuru*; Sorunda *Prästgården 1867*, *Synnerby o. Söder Källsta 1898*; Torö *Herrhamra 1898*; Ösmo *Lund, Nybble*; Österhaninge *Sandemar 1899*, *Vendelsö 1912*. **Sthlmsomr.:** Stockholm *fl. (Thed. 1850 o. 59)*, *Frisens park 1878 o. senare*, *Kaknäs 1903*. **Mälareomr.:** Färentuna *Eldgarn*; Järfälla *Löfsta 1910*; Lofö *Kungshatt 1902 o. fl.*; Sånge *Svartsjö*. **Skärgårdsomr.:** Blidö *Furusund 1866—1902*; Bo *Velamsund, Vikingshill*; Djurö *Stafsnäs*; Ingarö *Beatelund*; Ljusterö *Särsö*; Muskö *Ludvigsberg*; Utö. **Roslagsomr.:** Danderyd *Stocksund*; Frötuna *Björnö, Vigelsjö*; Länna *Bergshamra 1913*, *Hysingsvik 1901—1912*; Roslagskulla *Brudnäs, Vira*; Österåker *Margretelund*. — Förvildad.

Myrtillus. Se: *Vaccinium*.

Najas marina L.

Mell. Söderm.-omr.: Mörkö *Boviken (Hofb. 1852)*, *Hörningsholm 1881*, *sundet vid Eriksö och utanför Tullgarnsviken*; Södertälje *Igelstaviken, Hästnäset 1891*, *Södertälje kanal (Thed. 1859)*; Trosa stad; Tveta *Fågelsångsfjärden 1857*, *Strömsviken*; Västerljung *viken mellan Grönsö o. Lemundsö*; Ytter-Järna *Dåderö*; Öster-Tälje *Hallsfjärden 1864*. **Södertörnsomr.:** Dalarö (*Hofb. 1852*), *Askfatet 1874*; Grödinge *Snäckviken 1851—1854*; Sorunda *Koholmen 1888*; Ösmo *Nynäsviken nära badhuset 1898*; Österhaninge *Björnö, Gålö 1867*, *Sandemar (Thed. 1859)*. **Sthlmsomr.:** Stockholm *Fiskartorpsjön 1808—46*, *Husarviken 1841—72*, *Laduviken (Thed. 1859)*, *Uggelvik 1850*; Lidingö *Eckholmsnäs (Thed. 1859)*, *Kyrkfjärden 1847, 49, 88*. **Mälareomr.:** Sollentuna *Edsberg (Thed. 1859)*. **Skärgårdsomr.:** Djurö *Runmarö*; Gustafsberg (*Thed. 1859*), *1882*; Utö; Värmdö *Malmafladen, Norsviken (Thed. 1850)*. **Roslagsomr.:** Frötuna *Fladen vid Håttö (Vet. Akad. handl. 1824)*; Länna *Hysingsvik 1901*; Vaxholm *Rindö på västsidan 1879*; Österåker *Isättra, Teljöviken*.

Nardus stricta L.

Mell. Söderm.-omr.: Hölö; Mörkö; Trosa landskommun *Lindskär*; Turinge *fl.*; Vårdinge *t. s. Bergholm, Römossesjön*; Västerljung *via Fiskvägen*; Öfver-Järna. **Södertörnsomr.:** Grödinge *vid Malmsjöns östra del*; Nacka *Henriksdal, Nacka*; Tyresö; Ösmo *Nynästrakten*; Österhaninge *Gålö*. **Sthlmsomr.:** Stockholm *Djurgården fl., Karlbergs allé (Thed. 1859)*, *Rörstrandshagen 1849*; Lidingö *Eckholmsnäs*; Solna *Öfver-Färfva o. fl.* **Mälareomr.:** Lofö *fl.*; Sollentuna *Rotsunda*. **Skärgårdsomr.:** Blidö *fl.*; Djurö *Runmarö, Sandö, Stafsnäs*; Ljusterö *Idskär, Särsö*; Möja *St. Möja, Averkösö*; Ornö *t. a.*; Rådmansö *t. a.*; Utö *Rånö*. **Roslagsomr.:** Länna *fl.*; Norrtälje; Roslagskulla *t. a.*; Österåker *Singö*; Östra Ryd *Säby*.

Nasturtium amphibium (L.) R. BR.

Mell. Söderm.-omr.: Mörkö (*Ekstr. 1828*); Väster-Tälje *Lina 1892*. **Södertörnsomr.:** Nacka *Danviken (Thed. 1859)*; Salem *Viksberg*. **Sthlmsomr.:** Stockholm *fl. enl. äldre uppgifter*; Bromma; Brännkyrka *Kyrksjön (Fl. Br. 1827)*, *Mörtviken (Thed. 1859)—1877*; Solna *fl. enl. äldre uppgifter*. **Mälareomr.:** Hammarby *Vik 1912*; Lofö *Drottningholm 1913*; Sånge *Svartsjö*. **Roslagsomr.:** Frötuna *Gillfjärden o. Kyrksjön (Fl. Telg. bor. 1847)*; Länna *Bergshamra*; Norrtälje *1867*; Riala *Grytinge, Rumsättra*; Östra Ryd *Säby 1910*.

Nasturtium amphibium (L.) R. BR. × **palustre** (LÉYSS.) DC.

Roslagsomr.: Riala *Rumsättra 1913* (S. Selander).

Nasturtium anceps (WG.) DC. Se: *Nasturtium palustre* (Leyss.) DC. × *silvestre* (L.) R. Br.

Nasturtium armoracia (L.) FR.

Mell. Söderm.-omr.: Hölö *Tullgarn* (Hofb. 1852); Trosa stad *hamnarmen* 1913; Turinge *fl.*; Vårdinge *fl.*; Västerljung *Prästgården o. fl.*; Väster-Tälje *Lina* (Bot. Not. 1843). **Södertörnsomr.:** Dalarö 1874; Nacka *Danviken* 1903; Salem. **Sthlmsomr.:** Stockholm *fl.*; Solna *fl.* **Mälareomr.:** Ed *Edsby* 1912; Hammarby *fl.*; Lofö *Drottningholm*; Sånge *Svartsjö* 1902. **Skärgårdsomr.:** Blidö *Blidö gård fl.*, *Furusund* 1902; Bo *Skuru* (Thed. 1850); Djurö *Sandhamn* 1913; Gustafsberg *fl.*; Rådmansö *fl.*; Utö; Värmdö *Malmsjö*. **Roslagsomr.:** Frötuna *fl.*; Norrtälje (Fl. Telg. bor. 1847); Österåker *Margretelund*. — Förvildad.

Nasturtium officinale R. BR. (*Nasturtium aquaticum* Gars.).

Sthlmsomr.: Solna *Haga i källan vid grindarna* 1895 (H. Hamberg), *Stallmästaregården i ett dike mot Haga* 1896—08, *försvann vid dikets fyllning* 1908 (N. Schager). — Lär varit inplanterad.

Nasturtium palustre (LEYSS.) DC.

Mell. Söderm.-omr.: Hölö *Åby kvarn*; Mörkö: Södertälje; Turinge *Marsta, Nykvarn*; Tveta; Vårdinge *t. a.*; Västerljung *fl.*; Öfver-Enhörna; Öster-Tälje. **Södertörnsomr.:** Botkyrka *t. s. Tullingesjön*; Huddinge *Hörningsnäs*; Nacka *Hammarbysjö*; Salem; Sorunda *t. a.*; Tyresö *Kumla*; Västerhaninge; Ösmo *t. a.*; Österhaninge. **Sthlmsomr.:** Stockholm *t. a.*; Bromma *t. a.*; Lidingö *Stockby*; Solna *fl.* **Mälareomr.:** Adelsö *Hofgården*; Lofö *fl.*; Sånge *Svartsjö*. **Skärgårdsomr.:** Blidö *s. Blidö gård ett ex. i en åker* 1910; Djurö *s. Hästskär*; Gustafsberg *t. a.*; Ingarö *Fiskmyran*; Ljusterö *Treklumsen*; Möja *fl. Bodkobb, Bredskär, Gillöga, Ljushamn*; Nämndö *s. Västerbyträsk*; Ornö *fl.*; Rådmansö *Fredals skärgård, Råfsnäs, Sv. Högarna, Västernäs*; Utö *Rånö*. **Roslagsomr.:** Danderyd *Djursholm*; Frötuna *Nordrona*; Norrtälje; Österåker *Drängsjön, Lervik, Teljö*.

Nasturtium palustre (LEYSS.) DC. × **silvestre** (L.) R. BR. (*Nasturtium anceps* (Wg.) DC.).

Södertörnsomr.: Salem 1886, *senare ej återfunnen* (K. Almgren). **Sthlmsomr.:** Solna *Karlberg o. Ulfundasjöns stränder* 1908 (G. Täckholm). **Mälareomr.:** Järfälla *Löfholmen* 1831 (Riksmuseets herb.).

Nasturtium silvestre (L.) R. BR.

Mell. Söderm.-omr.: Väster-Tälje *Kiholm* 1859. **Södertörnsomr.:** Nacka *Danviks krok* 1829, *Hammarbysjö* (Thed. 1850), *Saltsjöbaden* 1912; Salem. **Sthlmsomr.:** Stockholm *Albano o. Kräftriket* (Thed. 1859), *Hornsberg* 1879, *Marieberg* 1866, *Karlbergsvägen* 1900, *Rörstrand* 1870, *Tranebergbro* 1858, *Skanstull* (Thed. 1859); Bromma *Lilla Essingen* (Thed. 1859), *Sundbyberg* 1879; Brännkyrka *Liljeholmen* 1846, *Årstaviken* 1878; Lidingö *Mölna träsk* (Thed. 1850), *nära kyrkan* 1890-talet; Solna *Bergshamra* (Thed. 1859), *Brunnsviken* (Thed. 1850), *Karlberg* 1863—1900-talet, *Ekelund, Nytomta* 1908. **Mälareomr.:** Adelsö *Hofgården* 1912; Färentuna *Eldgarn*; Hillersjö *Bredlöt* 1891; Lofö *Drottningholm*; Munsö; Sånge *Säby*. **Roslagsomr.:** Danderyd *Ösbysjön* 1912.

Naumburgia thyrsiflora (L.) RCHB. (*Lysimachia thyrsiflora* L.).

Mell. Söderm.-omr.: Hölö *fl.*; Mörkö; Södertälje; Trosa stad; Turinge *fl.*; Tveta; Vagnhärad *Dagunga*; Vårdinge *t. a.*; Västerljung *Tuna*; Öfver-Enhörna; Öster-Tälje. **Södertörnsomr.:** Botkyrka *t. a.*; Dalarö; Grödinge; Nacka *fl.*; Salem; Tyresö; Ösmo *fl.*; Österhaninge *Sandemar*. **Sthlmsomr.:** Stockholm *fl.*; Bromma; Brännkyrka *Ekensberg*; Solna *fl.* **Mälareomr.:** Ekerö; Färentuna *a.*; Hammarby *fl.*; Hillersjö *a.*; Lofö *fl.*; Munsö; Skå; Spånga *Råstasjön*; Sånge *a.* **Skärgårdsomr.:** Blidö *fl.*; Bo *fl.*; Djurö *Runmarö*; Gustafsberg *a.*; Ljusterö; Möja *St. Möja*; Nämdö; Rådmansö *t. a.*; Utö; Värmdö *fl.* **Roslagsomr.:** Danderyd *Djursholmstrakten*; Frötuna *t. a.*; Norrtälje; Roslagskulla *t. a.*; Österåker *t. a.*; Östra Ryd *Rydbo, Säby*.

Neottia nidus avis (L.) RICH.

Mell. Söderm.-omr.: Hölö *fl.*; Mörkö *Oaxen*; Vagnhärad *fl.*; Vårdinge *fl.*; Ytter-Järna *Dåderö*. **Södertörnsomr.:** Dalarö *Vadet*; Huddinge *Ågesta*; Nacka; Salem; Sorunda; Torö; Tyresö; Västerhaninge; Ösmo; Österhaninge. **Sthlmsomr.:** Stockholm *Djurgården mellan Kruthuset o. Kaknäs (Thed. 1859), Kaknässkogen 1843—51*; Brännkyrka *Skrubba (Hn flor. 1832)*; Lidingö *Gångsätra 1840—59, Södergarn (Thed. 1850)—87*; Solna *Bagartorp (Thed. 1859), Karlberg (Thed. 1850), Ulriksdal 1912*. **Mälareomr.:** Färentuna *Ölstaholm*; Lofö *Kersö, Kungshatt*. **Skärgårdsomr.:** Blidö *Furusund, Gåsö, Köpmanholmen, norra Blidö, Yxlö*; Djurö *Djurölandet, Runmarö fl.*; Ingarö *nära Brunnsnäs*; Ljusterö *Byholm, Särsö, Vättersö*; Möja *St. o. L. Möja, Storö, St. Sillö, Ramsmoraö, Västerö, Averkso fl.*; Nämdö; Ornö; Rådmansö *Asken o. fl.*; Utö *fl.* **Roslagsomr.:** Danderyd *Mörby*; Frötuna *Borg, Spraggarboda*; Länna *fl.*; Roslagskulla *Gregersbodatrakten*; Österåker *Nöten*; Östra Ryd *Rydboholm*.

Nepeta cataria L.

Mell. Söderm.-omr.: Hölö *Tullgarn (Hofb. 1852)*; Mörkö (*Ekstr. 1828*); Tveta. **Södertörnsomr.:** Botkyrka *Tumba (Thed. 1850)*; Dalarö *Dalarö by 1874*; Nacka *kvarnen Tre Kronor 1913, Villa Plania 1913*; Torö *Vreta under Herrhamra*. **Sthlmsomr.:** Stockholm *fl. (äldsta uppgiften Näzén 1808)*; Bromma *St. Essingen (Hn flor. 1820), L. Essingen*; Brännkyrka *Hammarby vid Lugnet, Gungan (Thed. 1850), Sandsborg (Thed. 1859)*; Solna *Ulriksdal, Ekhagen 1850*. **Mälareomr.:** Ed *Runby (Wikstr. II)*; Sånge *Svartsjö (Thed. 1859)*. *Säby (Bot. Not. 1845)*. **Skärgårdsomr.:** Bo *Lilla Björknäs (Thed. 1859)*; Djurö *Sandhamn*; Gustafsberg *Aspvik (Thed. 1850)*; Ingarö *Beatelund (Wikstr. II)*. **Roslagsomr.:** Danderyd *Långängen*; Frötuna *Björnö 1845*.

Nepeta violacea L.

Sthlmsomr.: Stockholm *Valdemarsudde 1852 (Thed. 1859)*. — Förvildad.

Neslea paniculata (L.) DESV.

Mell. Söderm.-omr.: Hölö *Eriksö, Nackunga, Tullgarn*; Västerljung *Ekebo-näs, senare utgången*. **Södertörnsomr.:** Botkyrka *Alby 1845, Botkyrka 1902*; Dalarö *1869*; Huddinge *Snättringe (Thed. 1850)*; Nacka *Danviken 1902, Dufnäs (Wikstr. 1840), Saltsjöbaden 1900-talet, Solbaddet o. Lilla Sikla (Wikstr. 1840), St. Sikla 1848*; Salem *1894*; Österhaninge *Sandemar*. **Sthlmsomr.:** Stockholm (*Linné Fl. suec. 1755*), *Bergielund 1912, Djurgården vid Valdemarsudde (Thed. 1850), Konradsberg (Wikstr. 1840)*, Bromma *Alvik 1911, kyrkan (Thed. 1859), Trane-*

bergsbro 1893; Brännkyrka fl.; Lidingö Stockby, o. fl. (Wikstr. 1840); Solna St. Alby (Thed. 1859), Ulriksdal 1903, Öfver-Järfva 1912. Mälareomr.: Ed Bonäs (Thed. 1859); Sänga Hammarlotten 1893. Skärgårdsomr.: Blidö Blidö gård ett ex. i ett potatisland 1908, Köpmanholm 1901, Yxlö 1889; Djurö Runmarö 1912; Gustafsberg N. Lagnö; Ingarö; Ljusterö Brotto, Särso; Wärmdö Fågelbrolandet, Lillsved 1862, Vik 1875. Roslagsomr.: Danderyd sydv. delen; Roslagskulla Brudnäs, Gregersboda. — Införd.

Nonnea rosea (M. B.) LINK.

Sthlmsomr.: Lidingö *Islinge ymnig i ett potatisland 1908* (G. Täckholm), *Vreten ymnig i en åker 1894* (N. W. Netzel). **Roslagsomr.:** Täby *Näsby ymnig i en åker 1890-talet* (J. W. Hamner). — Införd.

Nuphar luteum (L.) SM.

Mell. Söderm.-omr.: Hölö *Tullgarn, Åby kvarn; Södertälje: Trosa stad o. landskommun Prästgården, Trosaån; Turinge fl.; Tveta; Vagnhärad Trosaån; Vårdinge a.; Västerljung Trosaån; Ytter-Enhörna: Öfver-Järna; Öster-Tälje. Södertörnsomr.:* Botkyrka *t. a.; Grödinge; Huddinge t. a.; Nacka fl.; Salem; Sorunda t. a.; Ösmo t. a. Sthlmsomr.:* Stockholm *Klara sjö (Wikstr. 1840), Mälaren vid Rådhusomtten blommande 1913; Bromma fl.; Brännkyrka Trehörningen o. fl.; Lidingö Gångsätra träsk (Thed. 1859); Solna fl. Mälareomr.:* Ed *t. a.; Fresta t. a.; Färentuna; Hammarby t. a.; Hillersjö; Lofö Drottningholm, Kungshatt; Skå; Sollentuna t. a.; Spånga Kista, Råstasjön; Sänga Igelviken, Svartsjövik. Skärgårdsomr.:* Blidö *s. Yxlö by; Djurö Runmarö; Gustafsberg Koviksträsk; Ingarö; Muskö Rännsviksmarn, Valinge; Rådmansö; Wärmdö fl. Roslagsomr.:* Frötuna; Länna *Pänningbyån; Norrtälje: Roslagskulla Brudnäs, Vira; Österåker t. a.*

Nymphæa alba L.

Mell. Söderm.-omr.: Hölö *Tullgarn; Södertälje; Trosa landskommun Trosaån; Turinge fl.; Tveta; Vårdinge t. a.; Västerljung Tofsö, Trosaån, sjön Sillen; Öfver-Järna; Öster-Tälje. Södertörnsomr.:* Botkyrka *t. a.; Dalarö Vadgölen; Grödinge; Huddinge t. a.; Nacka fl.; Salem Rönninge; Sorunda Tärnan; Ösmo. Sthlmsomr.:* Bromma *fl.; Brännkyrka Skarpneck; Lidingö Gångsätra träsk (Thed. 1859), Kottlasjön, Mölna träsk; Solna Råstasjön. Alkistan. Mälareomr.:* Ekerö *Kersö; Färentuna Eldgarn; Skå Törnbyviken; Spånga Råstasjön, Sundbyberg; Sänga Törnbyviken. Skärgårdsomr.:* Blidö *s. södra Yxlö; Bo Kummelnäs; Djurö Runmarö; Gustafsberg Långsunda tjärn; Ingarö Lemshaga (Bot. Not. 1898); Ljusterö Hummelmora; Muskö fl.; Möja St. Möja; Nämndö Storträsk, Västerbyträsk. Roslagsomr.:* Danderyd *Djursholm, Ösbyträsk; Frötuna; Länna; Roslagskulla Brudnäs, Östanå; Österåker fl.*

Nymphæa alba L. × candida PRESL.

Södertörnsomr.: Tveta *Bränninge träsk* (O. Hagström). **Sthlmsomr.:** Lidingö *Mölna träsk* (G. Täckholm). **Mälareomr.:** Sänga *Törnbyviken* (G. Bladini).

Nymphæa candida PRESL.

Mell. Söderm.-omr.: Turinge *fl.; Vårdinge Rösjön; Väster-Tälje Saltskogs-fjärden. Södertörnsomr.:* Nacka *Söderbysjön; Sorunda Fagervikssjön, mellan Fagervik o. Vinaren; Ösmo Valsjön. Sthlmsomr.:* Lidingö *Kottlasjön, Mölna*

träsk, Yttringe. Mälareomr.: Hammarby *Fysingen*; Sånge *Törnbyviken. Skärgårdsomr.:* Gustafsberg *N. Lagnö tjärn*; Ljusterö *Brottö*; Värmdö *Malmasjön o. fl. Roslagsomr.:* Österåker *Singö, Valsjön. —* Antagligen flerstädes förväxlad med *N. alba* L.

Odontites rubra GIL. (Kollektivart omfattande *Odontites serotina* (Lam.) Rchb. och *Odontites verna* (Bell.) Dum.).

Mell. Söderm.-omr.: Hölö *Hälleby, Tullgarn*; Mörkö; Turinge *Yngens strand*; Vagnhärad *Dagunga, Klubben. Skärgårdsomr.:* Dalarö *Smådalarö*; Grödinge *kyrkan*; Huddinge *Fullersta*; Nacka *t. a.*; Salem *Flatens strand*; Västerhaninge; Ösmo *Nynäshamn, mellan Djursnäs o. Tottnäs. Sthlmsomr.:* Stockholm *Experimentalfältet, Rålambshof (Thed. 1850)*; Bromma *(Thed. 1850)*; Brännkyrka *fl.*; Lidingö *Lidingön*; Solna *Agnesberg, Ulriksdal. Mälareomr.:* Hammarby *nära Holmboda*; Spånga *Råsta. Skärgårdsomr.:* Blidö *fl.*; Bo *St. Björknäs*; Djurö; Gustafsberg *fl.*; Muskö *Björnö, Muskö*; Möja *St. Möja vid Björndalen*; Ornö *Kolnäset, Rännilen*; Rådmansö *t. a.*; Utö; Värmdö *Hemmestatorp. Roslagsomr.:* Danderyd *sydv. delen*; Länna *fl.*; Norrtälje; Täby *Ensta*; Österåker *fl.*

Odontites serotina (LAM.) RCHB. (*Odontites rubra* Gil. p. p.)

Roslagsomr.: Österåker *Gillmyra, Singö* (S. Selander). — Vissa av uppgifterna för kollektivarten *O. rubra* Gil. avse sannolikt denna art; bör eftersökas!

Odontites simplex (HN) KROK.

Mell. Söderm.-omr.: Västerljung *fl.*; Öster-Tälje *Igelsta, Karlby äng. Södertörnsomr.:* Sorunda *Ramsholmen*; Torö *Stalludden*; Ösmo *Lund, Tottnäs*; Österhaninge *Gålö. Skärgårdsomr.:* Blidö *fl.*; Djurö; Ljusterö *Oxkobbarna, Storskär*; Muskö *Björnholmen*; Möja *Angö, Bodkobb, St. Möja vid Ramsmora*; Nämndö *Villinge*; Ornö *holmar norr om Ornö*; Rådmansö *fl.*; Utö *Rånö, Ängsholmen. Roslagsomr.:* Frötuna *Harka*; Länna *Eknö, Lilla Asken, Spillersboda.*

Odontites verna (BELL.) DUM. (*Odontites rubra* Gil. p. p.).

Mell. Söderm.-omr.: Turinge *Mörby*; Vårdinge *t. a. Södertörnsomr.:* Huddinge; Nacka; Sorunda *t. a.*; Ösmo *t. a. Sthlmsomr.:* Bromma *Kyrksjön*; Lidingö *fl. Mälareomr.:* Lofö. **Skärgårdsomr.:** Djurö *Runmarö*; Gustafsberg; Ljusterö *Husarö, Treklumsen*; Muskö *Björnholmen, Muskö*; Möja *Ljusskär*; Rådmansö *Källskär*; Utö *Rånö*; Värmdö *Malma. Roslagsomr.:* Danderyd *sydv. delen*; Roslagskulla *Stabo udde. —* Utbredningen ännu otillräckligt känd; bör eftersökas!

Oenanthe aquatica (L.) POIR. (*Oenanthe phellandrium* Lam.).

Mell. Söderm.-omr.: Mörkö *Prästgården*; Turinge *fl.*; Vårdinge *Lillsjön*; Västerljung *Hillsta Vergård*; Väster-Tälje *Lina. Södertörnsomr.:* Nacka *Danviken. Hammarbysjö, Nacka*; Sorunda *Styreborg*; Tyresö *Kumla*; Västerhaninge *Torp*; Ösmo *Vansta dya. Sthlmsomr.:* Stockholm *Brunnsviken vid Roslagstull (Thed. 1859), Djurgården (Wikstr. 1840)*; Bromma *Ulfunda (Thed. 1859)*; Brännkyrka *Farsta, Mörtviken, Skarpneck, allt enl. äldre uppgifter*; Lidingö *Kottlasjön, Mölna träsk*; Solna *fl. Mälareomr.:* Ekerö; Lofö *fl.*; Munsö; Sollentuna *Skansen*; Sånge *Svartsjö. Skärgårdsomr.:* Bo *Björknässjön*; Utö *Ålö*; Värmdö *Malmasjön. Roslagsomr.:* Danderyd *Klingsta, Ösbyträsket*; Norrtälje; Riala *Grytinge*; Österåker *Garnsviken, Husby, Kvarnsjön, Längsjön*; Östra Ryd *Säby gård.*

Oenothera biennis L.

Mell. Söderm.-omr.: Vårdinge järnvägen vid Rösjön, Visbohammar 1886—1902. **Södertörnsomr.:** Botkyrka Tullinge stn, Tumba på järnvägsbanken; Salem Rönninge på järnvägsbanken 1907; Sorunda Blista 1888; Torö Herrhamra 1898; Ösmo Himmelsö 1898. **Sthlmsomr.:** Stockholm Djurgården fl. (Wikstr. 1840), Rålabshof (Wikstr. 1840); Solna Ulriksdal (Wikstr. 1840). — Förvildad.

Onobrychis viciæfolia SCOP. (*Onobrychis sativa* Lam.).

Sthlmsomr.: Bromma Ulfunda (Wikstr. 1840). — Förvildad.

Onoclea. Se: *Struthiopteris*.**Ononis arvensis** L. (*Ononis hircina* Jacq.).

Mell. Söderm.-omr.: Hölö; Trosa landskommun Tureholm; Vagnhärad Andersvik, Fössebacka. **Södertörnsomr.:** Botkyrka Kärsby, Norsborg; Grödinge Skälby; Huddinge Prästgården, Viggstaber; Salem Talby; Sorunda mellan Fridhem o. Grimsta, St. Vika med omnejd; Ösmo Björnsta, Valsjö; Österhaninge Björnö, Gålö. **Sthlmsomr.:** Stockholm Blockhusudden (Fl. holm.); Bromma Fudarn, Ulfunda; Brännkyrka fl. **Mälareomr.:** Hammarby s.; Hillersjö s.; Lofö Drottningholm, Hagsta, Kanton; Munsö; Spånga mellan Agnesberg o. Råstasjön, Dufvebol; Sångå Aby, Svartsjö. **Skärgårdsomr.:** Gustafsberg Farsta. V. Ekedal. **Roslagsomr.:** Österåker Smedby, Åkersberga.

Ononis repens L.

Mell. Söderm.-omr.: Hölö Tullgarn; Trosa landskommun mellan kyrkan o. Trosa; Vårdinge Hjortsberga kvarn; Öster-Tälje Glasberga. **Södertörnsomr.:** Nacka Dockan o. Sägtorp; Västerhaninge Krigslidan (Hofb. 1852). **Sthlmsomr.:** Stockholm Blockhusudden, Experimentalfältet, Källhagen, allt enl. uppgifter från 1850-talet, »en stor buske bland löfträd nära landsvägen åt Alkistan» 1776 (Næzén 1808); Brännkyrka Sandsborg (Thed. 1859); Lidingö Ekholmsnäs. **Mälareomr.:** Färentuna Kongsberga; Sollentuna nära Tureberg stn.

Onopordon acanthium L.

Mell. Söderm.-omr.: Hölö Sörby 1863, Tullgarn; Mörkö Hörningsholm 1861; Vagnhärad Stensund; Västerljung Erikslund (ett ex.), Gillberga, utgången; Ytter-Enhörna Skabro 1867; Öfver-Enhörna Klockaregården (Hofb. 1852). **Södertörnsomr.:** Botkyrka 1900; Nacka Danviks krokar (Fl. holm.), St. Sikla 1889; Salem Högantorp (Bot. Not. 1843), Viksberg (Wikstr. mskr.). **Sthlmsomr.:** Stockholm Beckholmen 1847, Blecktornet o. Observatoriebacken (Thed. 1850), Klara kyrkogård (Næzén 1808), Tullportsgatan 1851, Barnängen o. Skanstull (Thed. 1850 o. 59), mellan laboratoriet o. Hesslingeberg (Thed. 1859), Blecktornet 1863, Rörstrandsgatan 1875, Eriksdal 1886, Postmästarebacken 1880, Rörstrand 1889, Ladugårdsgärdet 1898, Albano 1900, Sabbatsberg 1902, Kaptensudden 1903, Thorsgatan 1903; Bromma kyrkan (Wikstr. mskr.); Solna Karlberg 1875, Solna kyrkskog (Wikstr. mskr.). **Mälareomr.:** Färentuna fl.; Hillersjö Vendholm 1901; Lofö Ekeby, Malmvik; Munsö; Sångå fl. **Skärgårdsomr.:** Blidö Blidö gård 1863—1913, Yxlö; Nämö; Ornö; Rådmansö; Utö Barlastplatsen 1870; Vaxholm Tynningö. **Roslagsomr.:** Danderyd Långängen, Stocksund; Norrtälje 1875. — Införd.

Ophioglossum vulgatum L.

Mell. Söderm.-omr.: Hölö Tullgarns park på Mallriksholmen; Södertälje Näset; Trosa stad; Trosa landskommun Lindsjär; Vårdinge Kattsudden (Hofb. 1852),

senare utgången. Tallstugan. Usta; Västerljung vid Hållsviksfjärden. Södertörns-omr.: Dalarö; Nacka *Dufnäs (Thed. 1859); Torö fl.; Ösmo fl.; Österhaninge fl. Sthlmsomr.:* Stockholm *Djurgården (Næzén 1808); Solna Karlbergsparken (Thed. 1859). Skärgårdsomr.:* Blidö *t. a.; Djurö; Gustafsberg Farsta; Ingarö; Ljusterö fl.; Möja Bredskär i Nassa skärg., L. Möja vid Fornby holme, Ramsmorav; Nämdö Biskopsö, Villinge o. fl.; Ornö fl.; Rådmansö t. a. även Sv. Högarna; Utö Rånö, Kalfholmen; Värmdö Malmasjön. Roslagsomr.:* Danderyd holme mellan Tranholmen o. Långängen; Frötuna Sollarö; Länna fl.; Roslagskulla Brudnäs, Östanå.

Ophrys muscifera HUDS. (*Ophrys myodes* (L.) Jacq.).

Mell. Söderm.-omr.: Hölö (*Inv. flor. 1889*). *Tullgarn ett ex. 1867* (E. Köhler). **Skärgårdsomr.:** Djurö *Runmarö vid Lerkila 1883* (A. Larsson). **Roslagsomr.:** Norrtälje *1845 (Riksmuseets herb.); Roslagskulla Gregersboda 1902* (Arne Fries).

Orchis incarnata L. (*Orchis angustifolia* Wimm. & Grab.).

Mell. Söderm.-omr.: Hölö; Mörkö *Pålsundet; Trosa landskommun Borsö; Tveta Ströms äng; Vårdinge Kattsunda (Hofb. 1852), ej återf. 1886—92; Västerljung Bromdalen; Öfver-Enhörna; Öster-Tälje Hall. Södertörnsomr.:* Botkyrka *Norsborg; Dalarö Schweizerdalen; Nacka Danvikstull, Neglinge; Salem Bergholm; Sorunda Köholmen, Ramsholmen; Österhaninge Gålö. Sandemar. Sthlmsomr.:* Stockholm *Djurgården, Kungsholmen, Uggevikstrakten, allt uppgifter från 1840—50-talet; Bromma Alsten; Brännkyrka Blommensberg; Lidingö Ekkholmsnäs, Grönsta; Solna Råstasjön. Mälareomr.:* Fresta *Odenslunda; Färentuna Eldgarnssundet, Nora; Hammarby Brunnby; Lofö mellan Drottningholm o. kyrkan, Edeby; Munsö Söderby, Östansund; Spånga Dufvebol; Sänga fl. Skärgårdsomr.:* Blidö *t. s. Blidö, St. Ångsskär; Bo Käl, mitt emot Danmark; Djurö Runmarö fl.; Gustafsberg fl.; Ingarö; Ljusterö Storskär. Särso; Möja fl.; Rådmansö fl.; Utö Kroka; Värmdö Aspvik o. Tjustvik. Fågelbrolandet, Grindarö. Roslagsomr.:* Danderyd *Mörby; Länna fl.; Roslagskulla Gregersbodatrakten fl.; Täby Näsby; Vaxholm Rindö; Österåker Teljö; Östra Ryd Norrängen, Rydboholm, Storholmen.*

Orchis incarnata L. × **maculata** L.

Roslagsomr.: Länna *Hammarby på en fuktig äng talrikare än stamarterna 1913* (S. Selander).

Orchis latifolia L.

Skärgårdsomr.: Djurö *Runmarö i Holmsflyn 1892—1913* (C. G. Hoffstein).

Orchis maculata L.

Mell. Söderm.-omr.: Hölö *fl.; Mörkö; Södertälje; Turinge t. s.; Tveta; Vårdinge t. a.; Västerljung fl.; Väster-Tälje Kiholm; Öfver-Enhörna; Öster-Tälje. Södertörnsomr.:* Botkyrka *t. s.; Dalarö Smådalarö; Huddinge fl.; Nacka fl.; Salem; Sorunda t. a.; Tyresö; Västerhaninge; Ösmo Aynästrakten. Sthlmsomr.:* Bromma; Brännkyrka *Hägersten; Lidingö t. a.; Solna t. a. Mälareomr.:* Adelsö; Ed *fl.; Fresta fl.; Färentuna s. Nora träsk; Hammarby fl.; Lofö fl.; Sollentuna Skansen; Spånga Råsta. Skärgårdsomr.:* Blidö *t. a.; Bo fl.; Djurö Runmarö, Stafsnäs; Gustafsberg t. a.; Ingarö; Ljusterö fl.; Muskö Björnholmen, Musko; Möja t. a.; Nämdö fl.; Ornö t. a.; Rådmansö t. a.; Utö Rånö, Utö; Vaxholm Tynningö; Värmdö Fågelbrolandet t. a. Roslagsomr.:* Danderyd *Djursholms-trakten, Stockby; Frötuna t. a.; Länna t. a.; Riala t. a.; Roslagskulla Brudnäs, Gunnboda; Österåker fl.; Östra Ryd fl.*

Orchis mascula L.

Skärgårdsomr.: Blidö *St. Ängsskär*; Möja *Bredskär i Stornassens skärg.*; Nämdö *Lindskär*; Rådmansö *Asken i Furusunds fjärden, Brännäset, Gräddö, Kapellskär, Långskär, Storskär i Norrpada skärg.* **Roslagsomr.:** Norrtälje nära *Norrtälje (Bot. Not. 1881)*; Roslagskulla *Östanträkten.*

Orchis sambucina L.

Mell. Söderm.-omr.: Hölö *Ledarön*; Mörkö *Kolsö*; Trosa landskommun *Borsö, Fågelö*; Tvetå *Bränninge*; Västerljung *fl.*; Öster-Tälje *Gärtuna.* **Södertörnsomr.:** Botkyrka *Lindhof*; Dalarö *t. a.*; Grödinge *Snäckviken*; Huddinge *Fällan, Prästgården*; Nacka *fl.*; Salem *Hvitsand, Viksbergs holme*; Sorunda *fl.*; Torö *norra delen*; Tyresö *Solberga, Tyresö*; Västerhaninge *Skogskeby*; Ösmo *Himmelsö, Nibble, Nynästrakten*; Österhaninge *Björnö, Gålö.* **Sthlmsomr.:** Stockholm *Kräftriket o. Rålambshof (Fl. holm.), Biskopsudden (Naxén 1808)—1862, Fågelsången, Marieberg, Rörstrand o. Valdemarsudde (Thed. 1850), Frisens park (Thed. 1859), Kristineberg, Experimentalfältet 1900*; Bromma *Johannelund, Sundbyberg, Traneberg*; Brännkyrka *fl.*; Lidingö; Solna *Lilla Frösunda.* **Mälareomr.:** Lofö *Drottningholm, Kersö*; Sånge *Alby, Dufvebo.* **Skärgårdsomr.:** Blidö *t. a.*; Bo *Sågsjön*; Djurö *t. a.*; Gustafsberg *t. a.*; Ingarö; Ljusterö *t. a.*; Muskö; Möja *t. a.*; Nämdö; Ornö; Rådmansö *t. a.*; Utö; Vaxholm *fl.*; Värmdö *t. a.* **Roslagsomr.:** Danderyd *Djurholmstrakten*; Frötuna *Sersö*; Länna *t. a.*; Norrtälje; Roslagskulla *t. a.*; Österåker *t. a.*; Östra Ryd *Tenö.*

Orchis traunsteineri SAUT.

Skärgårdsomr.: Djurö *Runmarö mellan Gatan o. Långvik (G. Larsson) o. vid Hvitträsk (S. Selander).* **Roslagsomr.:** Roslagskulla *Grabboda (Arne Fries).*

Orchis ustulata L.

Skärgårdsomr.: Djurö *Runmarö vid Kila 1889 (C. G. Hoffstein).* *Numera försvunnen på grund av lokalens bebyggande.*

Origanum vulgare L.

Mell. Söderm.-omr.: Hölö *Fridön, Tullgarn*; Mörkö; Trosa landskommun *Stångskär*; Turinge *fl.*; Vagnhärad *Stensund*; Vårdinge *fl.*; Västerljung *s. Vårdkasberget.* **Södertörnsomr.:** Botkyrka *t. s.*; Nacka *fl.*; Salem; Sorunda *fl.*; Torö *fl.*; Västerhaninge; Ösmo *Nynäshamn*; Österhaninge *Gålö, Rågholmen, St. Kycklingen.* **Sthlmsomr.:** Stockholm *fl. Djurgården, Grinds hage, Rörstrand, Södermalm (Wikstr. 1840), Marieberg 1850*; Bromma *Essingen (Wikstr. 1840), Traneberg*; Brännkyrka *fl., mest äldre uppgifter*; Lidingö *Eckholmsnäs*; Solna *Tivoli udde (Wikstr. 1840).* **Mälareomr.:** Färentuna *Gunnarholmen*; Lofö *Björnholmen, Fläsket, Kungshatt*; Sånge *Svartsjö vid Fiskarstugan.* **Skärgårdsomr.:** Blidö *fl.*; Djurö *Runmarö, Storö*; Gustafsberg *Bergudden, Velamsund*; Ingarö; Ljusterö *fl.*; Muskö *Björnholmen*; Möja *fl.*; Nämdö; Ornö; Rådmansö *fl.*; Värmdö *Malma.* **Roslagsomr.:** Danderyd *öar i St. Värtan*; Frötuna *kyrkan*; Länna *Aspö, skäret Ö om Stenholmarna, Tranvik*; Norrtälje; Roslagskulla *fl.*; Österåker *Lervik, Långsjön.*

Orobus. Se: Lathyrus.**Oxalis acetosella** L.

a.—t. a. Inga uppgifter från: Torö, Öfver-Järna, Öster-Tälje. — Säkert förbisedd.

f. rosea HN. **Mell. Söderm.-omr.:** Tveta *Tvetaberg* (Bot. Not. 1866). **Södertörnsomr.:** Salem *nedanför Korpberget* 1910 (N. Sylvén).

Oxalis corniculata L.

Mell. Söderm.-omr.: Vårdinge *Prästgården* 1886—1903; Västerljung *Prästgården*. **Södertörnsomr.:** Sorunda *Prästgården* 1867. *St. Lundby* 1898. **Sthlmsomr.:** Stockholm 1884. **Skärgårdsomr.:** Vaxholm 1900. — Förevildad.

Oxalis stricta L.

Sthlmsomr.: Stockholm *Trädgårdsföreningen* 1840, *Karolinska institutet* (Thed. 1850). **Mälareomr.:** Sånge *Svartsjö* 1891—1902. — Förevildad.

Oxycoccus. Se: *Vaccinium*.

Panicum capillare L.

Sthlmsomr.: Stockholm *Thedenius trädgård* 1879, *tobaksland vid Sabbatsberg* 1859. — Införd.

Panicum crus galli L.

Mell. Söderm.-omr.: Vårdinge *Prästgården* 1892, 1895. **Södertörnsomr.:** Nacka *Danviks kroker* 1899, 1901, *Hammarby sjö o. Saltsjökvärn* 1903—1906. **Sthlmsomr.:** Stockholm *Rackarbergen* 1880; Solna *Tomtebodan* 1909. — Införd.

Panicum miliaceum L.

Södertörnsomr.: Nacka *Danviks kroker* 1913, *vid Hammarby sjö* 1906. **Sthlmsomr.:** Stockholm *Mälarestranden nedanför Garnisonssjukhuset* 1912. — Ruderatväxt.

Papaver argemone L.

Södertörnsomr.: Huddinge *Myrstugan*; Nacka *Danviks kroker* 1894, *St. Sikla* 1833; Salem *Hvitsand*. **Sthlmsomr.:** Stockholm *Kristineberg* 1875, *Observatoriebacken* 1843—49, *Skanstull* (Thed. 1850); Bromma *Sundbyberg* (Wikstr. 1840); Brännkyrka *Hägersten* 1894, *Orhem* (Thed. 1859); Lidingö *Gångsätra*, *Södergarn* (Modéer 1785); Solna *St. Alby* (Thed. 1850), *Haga* 1882, *Rådan*, *Öfverjärfa* (Wikstr. 1840). **Mälareomr.:** Ekerö *Kersö* 1912; Hillersjö *Hillersjö* 1853, *Vendholm* (Bot. Not. 1845); Lofö *Malmvik* 1853; Munsö; Spånge *Råsta* 1901; Sånge *Prästgården* 1899 o. fl. **Skärgårdsomr.:** Blidö *Blidö gård*; Djurö *Runnarö*; Gustafsberg fl.; Nämdö *Västanvik* 1912; Rådmansö *Bredvik* (Vet. Akad. handl. 1824); Värmdö *Malma*. **Roslagsomr.:** Frötuna *Byle* (Vet. Akad. handl. 1824), *Mellinge*holm; Länna (*Schagerström* 1845); Norrtälje (*Fl. Telg. bor.* 1847)—1890-talet; Täby 1912; Österåker *Teljö* 1877.

Papaver dubium L.

Mell. Söderm.-omr.: Hölö *Nackunga* 1911; Mörkö (*Ekstr.* 1828); Södertälje (*Hofb.* 1852); Turinge fl.; Tveta; Vårdinge t. a.; Västerljung *Hällsnäs*; Östertälje. **Södertörnsomr.:** Botkyrka t. a.; Huddinge fl.; Nacka *St. Sikla* (Wikstr. 1840); Salem; Sorunda fl.; Västerhaninge (*Fl. Ryby.* 1771); Ösmo fl. **Sthlmsomr.:** Stockholm (*Vasén* 1808), *Biskopsudden* 1842, *Blockhusudden* o. *Observatoriebacken* (Wikstr. 1840); Brännkyrka fl.; Lidingö *Eckholmsnäs*; Solna t. a. **Mälareomr.:** Adelsö 1912; Ed fl.; Fresta t. a.; Färentuna t. a.; Hammarby t. a.; Hiller-

sjö t. a.; Lofö t. a.; Munsö; Skå t. a.; Sollentuna fl.; Spånga fl.; Sånge t. a. **Skärgårdsomr.:** Blidö fl.; Bo Kil; Djurö Runmarö, Stafsnäs; Gustafsberg t. a.; Ingarö; Ljusterö Brotto; Rådmansö s.; Utö; Wärmdö Malma. **Roslagsomr.:** Danderyd Djursholmstrakten, kyrkan 1843, Stockby 1848; Frötuna fl.; Norrtälje (Fl. Telg. bor. 1847); Roslagskulla Gregersboda. Östanå o. fl.; Österåker Sjökarlby, Smedby, Teljö.

Papaver rhœas L.

Mell. Söderm.-omr.: Hölö Bökesta 1911; Vagnhärad Stensund 1903; Vårdinge Prästgården. **Södertörnsomr.:** Nacka Danviken 1900, Lugnet (Hofb. 1852); Salem Hvitsand. **Sthlmsomr.:** Stockholm (Næén 1808) Djurgården, (Wikstr. 1840), Konradsberg (Thed. 1850), Rejmersholm (Thed. 1850), Rosendal (Thed. 1859); Solna Bagartorp (Thed. 1859), St. Frösunda, Mellan-Färfva, Öfver-Färfva, Ulriksdal (Wikstr. 1840). **Skärgårdsomr.:** Fågelbrolandet vid torpet Friden 1900—1902. **Roslagsomr.:** Länna Tirsta 1912; Norrtälje ett ex. 1900.

Papaver somniferum L.

Mell. Söderm.-omr.: Hölö Skälby, Tullgarn; Trosa landskommun Näfharka; Vagnhärad Källvik, Vagnhärad; Vårdinge Prästgården; Västerljung Prästgården. **Södertörnsomr.:** Nacka järnvägsbanken 1899; Sorunda tillfällig; Ösmo tillfällig. **Sthlmsomr.:** Stockholm Djurgården o. Observatoriebacken (Thed. 1850); Brännkyrka Orhem (Thed. 1859); Solna Karlberg (Thed. 1850). **Mälareomr.:** Lofö; Munsö; Sånge Svartsjö. **Skärgårdsomr.:** Blidö Furusund 1871; Gustafsberg Långsunda, N. Lagnö; Muskö Björnholmen; Utö. **Roslagsomr.:** Danderyd Djursholm o. fl.; Norrtälje hamnområdet; Österåker Teljö 1866. — Förvildad.

Paris quadrifolia L.

a.—fl. Inga utpögifter från: Adelsö, Färentuna, Hillersjö, Munsö, Skå, Trosa stad, Vagnhärad, Ytter-Enhörna, Ytter-Järna. — Säkert förbisedd.

Parnassia palustris L.

Mell. Söderm.-omr.: Mörkö; Vårdinge t. a.; Västerljung Lilla Tofsö o. fl.; Öfver-Järna vid Färnafjärden. **Södertörnsomr.:** Botkyrka Glömska; Dalarö; Nacka Skuru; Salem Rönninge; Sorunda t. a. kring Styran; Västerhaninge; Ösmo Nynästrakten; Österhaninge t. a. **Sthlmsomr.:** Stockholm fl.; Bromma vid Åyrksjön; Brännkyrka (Fl. Br. 1827); Lidingö fl.; Solna Ekhasjön 1847, Bergshamra, Ellenshill, Haga, Stallmästaregården o. Ulriksdal (Wikstr. 1840). **Mälareomr.:** Fresta s. Odenslunda; Färentuna Nora träsk 1900; Hammarby t. s. Brunnby; Lofö fl.; Munsö; Spånga Råstasjön 1863; Sånge Igelviken 1901. **Skärgårdsomr.:** Blidö a.; Djurö t. a.; Gustafsberg a.; Ingarö; Ljusterö; Möja fl.; Nämndö fl.; Ornö; Rådmansö a.; Utö; Vaxholm; Wärmdö a. **Roslagsomr.:** Frötuna a.; Länna a.; Norrtälje; Riala; Roslagskulla t. a.; Österåker Lervik; Östra Ryd fl.

v. tenuis Wg. **Skärgårdsomr.:** Blidö Furusund o. Eknäs (Hj. Ström); Gustafsberg Långsundaviken (G. Lindmark); Ljusterö Sarsö (A. Hülfers); Rådmansö Kallskär (A. Hülfers). **Roslagsomr.:** Länna fl. (Hj. Ström).

Pastinaca sativa L.

Mell. Söderm.-omr.: Hölö; Turinge Nykvarn; Vagnhärad Källvik; Vårdinge Källstugan, Säby, Visbohammar; Västerljung Sörtuna; Väster-Tälje Lina kvarnar (Hofb. 1852); Ytter-Enhörna Skabro. **Södertörnsomr.:** Botkyrka mellan Aspen o. Bornsjön 1913, Tumba pappersbruk; Huddinge nära järnvägsstationen; Nacka Danviken 1902; Salem; Tyresö 1912; Ösmo. **Sthlmsomr.:** Stockholm fl. enl.

äldre uppgifter, Eriksberg 1890-talet; Brännkyrka Bjurled (Fl. Br. 1827), Blommensberg (Wikstr. 1840); Lidingö Gångsätra 1906, Södergarn (Modér 1785) o. fl.; Solna Älkistan (Thed. 1850). **Mälareomr.:** Lofö fl.; Munsö 1912; Spånga Dufvebol 1849. **Skärgårdsomr.:** Djurö Runmarö, Stafsnäs 1881; Gustafsberg Långsunda, Skevik; Muskö Björnholmen o. Valinge 1912; Värmdö Malma 1899. **Roslagsomr.:** Danderyd; Frötuna Tullnäs; Norrtälje fl. (Fl. Telg. bor. 1847); Österåker Teljö 1866. — Torde överallt ursprungligen vara förvildad.

v. silvestris (MILL.). **Sthlmsomr.:** Stockholm *Experimentalfältet* (Fl. holm.).

Pedicularis palustris L.

Mell. Söderm.-omr.: Hölö Ledarön; Mörkö; Södertälje; Turinge fl.; Tveta; Vagnhärad Stensund; Vårdinge t. a.; Västerljung t. a.; Ytter-Enhörna; Öfver-Enhörna; Öster-Tälje. **Södertörnsomr.:** Botkyrka t. s. Tullingesjön; Dalarö; Grödinge Marieberg; Huddinge t. s.; Nacka fl.; Salem Rönninge, Viksberg; Sorunda; Tyresö; Västerhaninge; Ösmo Tottnäs vid Malhufvet. **Sthlmsomr.:** Stockholm Brunnsviken 1865, Roslagstull 1848, Rörstrandshage (Wikstr. 1840); Brännkyrka (Fl. Br. 1827), Liljeholmen 1863; Lidingö Gångsätra (Thed. 1859); Solna Ekhasssjön 1850, Ulriksdal. **Mälareomr.:** Adelsö Hofgården; Ed fl.; Ekerö; Fresta fl.; Färentuna t. a.; Hammarby fl.; Hillersjö t. a.; Lofö t. a.; Skå t. a.; Sollentuna fl.; Spånga Rådan. Råstasjön; Sänga t. a. **Skärgårdsomr.:** Blidö t. a.; Djurö Runmarö, Stafsnäs; Gustafsberg t. a.; Ingarö; Ljusterö; Möja fl.; Nämö Biskopsö, Bullerö; Ornö fl.; Rådmansö t. a.; Utö Rånö; Vaxholm Tynningö; Värmdö. **Roslagsomr.:** Danderyd Djurholmstrakten; Frötuna; Länna t. a.; Norrtälje; Riala; Roslagskulla t. a.; Österåker t. a.; Östra Ryd Rydbo stn.

v. ochroleuca LÆST. **Mell. Söderm.-omr.:** Hölö Ledarön (H. W. Arnell). **Sthlmsomr.:** Stockholm Grubbesta (Wikstr. 1840). **Roslagsomr.:** Österåker Åkersberg (S. Selander).

Pedicularis sceptrum carolinum L. (Sceptrum carolinum Hn).

Sthlmsomr.: Stockholm »nära hufvudstaden» (O. Swartz; före 1818). **Roslagsomr.:** Täby Ensta (Carl Stenhammar; uppgiften först publicerad i Wahlenbergs flora suecica 1826).

Peplis portula L.

Mell. Söderm.-omr.: Turinge Turingean vid Stålverket; Vårdinge Estridslund o. Yngsände, ej anträffad under senare år; Västerljung Vackebol. **Södertörnsomr.:** Nacka Dufnäs; Salem Hallinge; Sorunda Starckenstorp o. fl. **Sthlmsomr.:** Stockholm Grubbens gårde (Wikstr. 1840); Bromma Sandvik (Thed. 1859), Sundbyberg; Brännkyrka Ekensberg (Næzén 1808), Fällan vid Magelungen (Wikstr. 1840); Solna Ekhasssjön o. Ellenshill (Thed. 1859), Hufvudsta, Starrbäcken o. Älkistan (Wikstr. 1840). **Mälareomr.:** Lofö Malmvik. **Skärgårdsomr.:** Bo St. Björknäs, Rådmansö t. a. **Roslagsomr.:** Frötuna Knutby.

Petasites ovatus HILL. (Petasites officinalis Moench).

Mell. Söderm.-omr.: Vårdinge Nysund 1901. **Södertörnsomr.:** Botkyrka Norsborg (Thed. 1850), Tullinge gård o. barvallen mellan Tullinge o. Huddinge; Huddinge Flemmingsberg (Thed. 1859)—1910. Vårby (Thed. 1859); Nacka St. Nyckelviken 1859—1913; Salem Edeby utmed Bornsjön 1898—1902; Torö Herrhamra o. fl. **Sthlmsomr.:** Stockholm Djurgården 1894, Ladugårdsgärdet 1895, Sabbatsberg 1850, »i en trädgård inom Södertull» (Næzén 1808), Tanto 1855; Bromma Ulfunda; Solna Ellenshill 1902. Råsunda. **Mälareomr.:** Adelsö Stenby 1912;

Järfälla *Beatelund*; Lofö *Drottningholm 1853—1900-talet*; Munsö *Vårby (Thed. 1850)*, Östansund (*Bot. Not. 1845*). **Skärgårdsomr.:** Ingarö *Beatelund*; Värmdö *Siggesta, Sund*. **Roslagsomr.:** Danderyd *Djursholm 1891—1913*; Frötuna *Bryggården (Bot. Not. 1844)*, *Vigelsjö (Fl. Telg. bor. 1847)*; Norrtälje (*Schagerström 1845*); Täby *kyrkan 1910*.

Peucedanum ostruthium (L.) KOCH (*Imperatoria ostruthium* L.).

Mell. Söderm.-omr.: Mörkö *Kolf (Ekstr. 1828)*. **Mälareomr.:** Lofö *Drottningholm* (B. Lagerwall). — Förvildad.

Peucedanum palustre (L.) MOENCH.

Mell. Söderm.-omr.: Hölö *Tullgarn, Valåker*; Mörkö; Trosa stad; Trosa landskommun *Mörby sjö*; Turinge *fl.*; Vårdinge *t. a.*; Ytter-Enhörna; Öfver-Järna. **Södertörnsomr.:** Botkyrka *Tullingesjön*; Huddinge; Nacka *Färilasjön, Nacka, St. Sikla*; Salem; *Rönninge Sorunda fl.*; Torö *Herrhamra*; Tyresö *Kumla*; Ösmo *t. a.* **Sthlmsomr.:** Stockholm *t. a.*; Bromma *Judarn, Kyrksjön*; Brännkyrka *Blommensberg, Ekensberg, Långsjön*; Lidingö *Gångsätra*; Solna *Haga, Ulriksdal, Öfver-Järfva*. **Mälareomr.:** Lofö *fl.*; Sänga *Svartsjö*. **Skärgårdsomr.:** Blidö *t. s.*; Djurö *Hättskär, Sandö*; Gustafsberg *t. a.*; Ingarö *Brunnäskärret*; Ljusterö *fl.*; Muskö *Björnholmen, Lacka, Muskö*; Möja *a. äfven på »alla yttre öarna o. skären»*; Nämdö *a. på skären*; Ornö *fl.*; Rådmansö *t. a.*; Utö *fl.*; Värmdö *Malma*. **Roslagsomr.:** Danderyd *Ösby träsk*; Frötuna; Länna; Norrtälje; Riala; Roslagskulla *t. a.*; Österåker *t. a.*; Östra Ryd *fl.*

Phalaris arundinacea L. (*Baldingera arundinacea* Dum.).

Mell. Söderm.-omr.: Hölö *a.*; Mörkö; Södertälje; Trosa landskommun *a.*; Turinge *a.*; Tveta; Vårdinge *t. a.*; Västerljung *Fågelö*; Ytter-Enhörna; Öfver-Enhörna; Ösmo *a.*; Östertälje. **Södertörnsomr.:** Salem; Sorunda *fl.*; Tyresö *Kumla*; Ösmo *fl.*; Österhaninge *fl.* **Sthlmsomr.:** Stockholm *Djurgårdsbrunnsviken 1858, Djurgården, Kastellholmen 1847, Skeppsholmen 1829*; Bromma *fl.*; Lidingö *t. a.*; Solna *t. a. vid Edsviken*. **Mälareomr.:** Lofö *t. a.*; Munsö; Sollentuna *Tegelhagen 1903*. **Skärgårdsomr.:** Blidö *a.*; Bo *Rörsundsvik, Tegelön*; Djurö *Runmarö, Stafsnäs, Sandö*; Gustafsberg *a.*; Ingarö; Ljusterö; Möja *a. »alla öar o. skär»*; Ornö *fl.*; Rådmansö *a.*; Utö; Vaxholm; Värmdö *a.* **Roslagsomr.:** Danderyd *Djursholm, Kjefvinge*; Länna *t. a.*; Norrtälje; Roslagskulla *a.*; Österåker *a.*; Östra Ryd *nära kyrkan*.

v. picta L. **Mell. Söderm.-omr.:** Vårdinge *Hjortsberga (Hofb. 1852)*, *Prästgården*. **Roslagsomr.:** Danderyd *Djursholm*. — Förvildad.

Phalaris canariensis L.

Södertörnsomr.: Nacka *Danviken 1894*; Sollentuna *Tunberget 1912*. **Sthlmsomr.:** Stockholm *Artilleriplan 1846, Klara sjö 1850, Kungsholmen 1853, södra järnv.-stn 1869, Ladugårdsgärdet o. Rörstrandshagen 1898, Värtahamnen 1901, Karlbergsvägen 1900—1902*; Ösmo *Nynäshamn 1903*. — Införd.

Phegopteris. Se: *Dryopteris*.

Phleum boehmeri WIB.

Mell. Söderm.-omr.: Hölö *fl.*; Turinge *Nykvarn*; Vagnhärad *Stensund, Tomta*; Vårdinge *t. a.* **Södertörnsomr.:** Nacka *Danvikstull, Dockan*. **Sthlms-**

omr.: Stockholm *Bellevue 1852. Experimentalfältet. Djurgårdsbrunn. Djurgårds-slätten 1875. Fiskartorpet. Generalsbacken o. Sabbatsberg (Thed. 1859); Brännkyrka; Lidingö Yttringe; Solna Hagalund 1852. Ingenting (Thed. 1859), Råstasjön. Öfver-Järfva. Ulriksdal. **Mälareomr.:** Adelsö; Fresta Odenslunda; Hammarby fl.; Lofö fl.; Sollentuna Edsberg, Skansen; Spånga. **Skärgårdsomr.:** Utö Rånö; Vaxholm; Värmdö. **Roslagsomr.:** Danderyd Djursholm. Stockby. Storängen; Länna Bergshamra, Slottstorpf; Roslagskulla Brudnäs, Östanå o. fl.; Österåker Smedby, Teljö vid Nyängen; Östra Ryd Broknäs, Ullna.*

Phleum pratense L.

a. Inga uppgifter från: Muskö, Trosa stad o. landskommun, Täby.

f. nodosum (L.) SCHREB. **Mell. Söderm.-omr.:** Västerljung *Prästgården. Sthlmsomr.:* Stockholm *t. a.*; Solna *på Karlbergs slätt 1908. Skärgårdsomr.:* Djurö; Värmdö *Nyvarp 1912.*

Picea abies (L.) KARST. (Picea excelsa (Lam.) Link, Pinus abies L.).

a. i alla socknar.

f. viminalis (SPARRM.). **Mell. Söderm.-omr.:** Hölö *Furuholmsudd. Skogstorpf. Södertörnsomr.:* Sorunda; Torö; Ösmo. **Sthlmsomr.:** Brännkyrka *Pettersberg. Mälareomr.:* Lofö.

f. virgata (JACQ.). **Mell. Söderm.-omr.:** Turinge *Udden; Vårdinge fl.; Västerljung fl.; Öster-Tälje. Södertörnsomr.:* Sorunda. **Skärgårdsomr.:** Bo *Lännersta.*

Picris villarsii JORD.

Mell. Söderm.-omr.: Vårdinge *Säby gärde 1888 (A. Torssander; dennes uppgift i Bot. Not. 1897 om P. hieracioides L. avser ovanstående art). — Införd.*

Pimpinella major (L.) HUDS. (Pimpinella magna L.).

Mell. Söderm.-omr.: Hölö *nära kyrkan 1911 (H. W. Arnell), Tullgarn 1842—96; Vagnhärad (E. Köhler). Södertörnsomr.:* Nacka *Ektorpf, ett ex. 1911 (A. Wahlberg). Sthlmsomr.:* Stockholm *Experimentalfältet 1912 (N. Sylvén). Skärgårdsomr.:* Möja *Ramsmoräo (S. Selander). Roslagsomr.:* Riala *Snäret (S. Selander).*

Pimpinella saxifraga L.

a. Inga uppgifter från: Torö, Trosa landskommun.

f. dissecta (M. B.) SPRENG. **Mell. Söderm.-omr.:** Hölö *fl.; Turinge t. a.; Vårdinge t. a.; Västerljung Tuna. Södertörnsomr.:* Salem. **Sthlmsomr.:** Stockholm *fl.; Brännkyrka Årsta; Solna fl. Mälareomr.:* Hammarby. **Skärgårdsomr.:** Nämö *Biskopsö. Roslagsomr.:* Norrtälje; Österåker *Åby.*

Pinguicula vulgaris L.

Södertörnsomr.: Dalarö *t. a.; Salem; Torö fl.; Österhaninge Sandemar. Sthlmsomr.:* Stockholm *Fiskartorpet (Fl. holm.), Husarviken (Wikstr. 1840), Skanstull vid avrättsplatsen (Thed. 1859); Bromma Kyrksjön (Wikstr. 1840); Brännkyrka fl.; Lidingö Södergarn, Yttringe; Solna Ekshagsjön 1830, Hufvudsta (Fl. holm.), Ingenting (Wikstr. 1840), vid Karlbergs allé (Næzén 1808), Råstasjön (Wikstr. 1840). Mälareomr.:* Adelsö *Björkö; Färentuna Nora träsk; Hammarby s. Brunnby;*

Sollentuna *Svartinge äng*; Spånga *Kästa*; Sånge *Svartsjö*. **Skärgårdsomr.:** Blidö *t. a.*; Djurö *Runmarö, Stafsnäs*; Ljusterö *Hummelmora, Storskär*; Möja *L. Möja s.*; Ornö *Brevik, Långvik*; Rådmansö *t. a.*; Utö *s.*; Vaxholm *Rindö, Skarpö*; Wärmdö *Malma*. **Roslagsomr.:** Danderyd; Frötuna *t. a.*; Norrtälje; Roslagskulla *t. a.*

Pinus abies L. Se: *Picea abies* (L.) Karst.

Pinus silvestris L.

a. i alla socknar.

f. brachyphylla WITTR. **Mell. Söderm.-omr.:** Vagnhärad *Grönbrink* (A. Ekström).

Pisum arvense L.

Sthlmsomr.: Stockholm *fl.* (*Thed. 1850*), *Djurgården* (*Thed. 1859*). **Skärgårdsomr.:** Djurö *Stafsnäs*. — Förvildad.

Plantago altissima L.

Mell. Söderm.-omr.: Västerljung *Hällsviken 1898* (J. G. Laurell). **Södertörnsomr.:** Torö *vid vägen till Prästgården 1896* (J. G. Laurell). — Införd.

Plantago lanceolata L.

a. i alla socknar.

Plantago major L.

a. i alla socknar.

Plantago maritima L.

Mell. Söderm.-omr.: Hölö *a.*; Mörkö *a.*; Vagnhärad *Andervik, Stensund*; Västerljung *a.*; Öster-Tälje *Karlby*. **Södertörnsomr.:** Dalarö; Torö *a.*; Västerhaninge; Ösmo *a.* **Sthlmsomr.:** Stockholm *Blockhusudden o. Fiskartorpet* (*Fl. holm.*), *St. Skuggan* (*Wikstr. 1840*); Lidingö *Ekholsnäs 1843*; Solna *Ulriksdal* (*Wikstr. 1840*). **Skärgårdsomr.:** Blidö *a.*; Bo *Kummelnäs* (*Thed. 1859*), *Södra Stäket 1848*; Djurö *a.*; Gustafsberg *Farsta bro*; Ingarö; Ljusterö *a.*; Muskö; Möja *a.*; Nämndö; Ornö *t. a.*; Rådmansö *a.*; Utö; Vaxholm *Bastugrundet*; Wärmdö *Fågelbrölandet a.* **Roslagsomr.:** Danderyd; Frötuna; Norrtälje; Roslagskulla *t. a.*; Österåker *fl.*

f. dentata (ROTH). **Mell. Söderm.-omr.:** Mörkö *nära Hörningsholm* (*Ekstr. 1828*). **Skärgårdsomr.:** Möja *St. Möja vid Saltvik* (S. Selander).

Plantago media L.

a.—fl. *Inga uppgifter från:* Grödinge, Riala, Torö, Trosa landskommun, Väster-Tälje, Ytter-Järna, Öfver-Järna. — Antagligen förbisedd.

Plantago ramosa (GILIB.) ASCH. (*Plantago arenaria* W. & K.).

Södertörnsomr.: Nacka *Danviks krokar 1892—99* (J. Berggren), *Villa Plania 1913* (E. Ekman). **Skärgårdsomr.:** Djurö *Sandhamn 1895* (N. W. Netzel). — Barlastväxt.

Platanthera bifolia (L.) RCHB. (*Habenaria bifolia* (L.) R. BR.).

t. a.—fl. Inga uppgifter från: Ekerö, Färentuna, Grödinge, Hillersjö, Munsö, Skå, Södertälje, Torö, Trosa stad o. landskommun, Täby, Väster-Tälje, Ytter-Järna och Öfver-Järna. — Antagligen förbisedd.

Platanthera montana (SCIM.) RCHB. (*Habenaria chloroleuca*, Ridl., *Habenaria montana* (Schm.) Krok, *Platanthera chlorantha* Cust.).

Mell. Söderm.-omr.: Hölö *Fridön, Ledarön*; Trosa landskommun *Fågelö*; Vagnhärad *Stensund*. **Södertörnsomr.:** Nacka *Skuru, St. Sikla*; Sorunda *Ramsbolmen*; Österhaninge *Björnö, Gälö, mellan havet o. kyrkan*. **Sthlmsomr.:** Brännkyrka *Skrubba, Ufsjön, Vinterviken*. **Skärgårdsomr.:** Blidö *fl.*; Bo *Tegelön*; Djurö *Kroksö, Runmarö*; Gustafsberg *Farsta, mellan Farsta o. Tjustvik*; Ingarö; Ljusterö *Byholm, Djurö, Särsö*; Muskö *Björnholmen, Muskö*; Möja *St. Möja fl., Storö*; Nämdö *Biskopsö, Nämdö*; Ornö *Kymmendö, Vintinge*; Rådmansö *t. s. St. Asken, Gräddö, holmar nära Rådmansö*; Utö *Utö, Kroka, Rånö*; Värmdö *Grindarö*. **Roslagsomr.:** Länna *fl.*; Roslagskulla; Vaxholm *Skarpö*; Österåker *Hästholmen, Undal*; Östra Ryd *Väderön*.

Poa alpina L.

Södertörnsomr.: Nacka *på ett berg vid Danviken (Bot. Not. 1867)*. **Skärgårdsomr.:** Blidö *s. på landsvägskanten vid Oxhalsö by 1908—13 (J. W. Hamner)*.
v. nodosa HN. **Södertörnsomr.:** Torö *s. på havsstranden mellan Skeppsmor o. Sägsten 1890 (J. G. Laurell; jfr Bot. Not. 1898)*.

Poa annua L.

a.—fl. Inga uppgifter från: Botkyrka, Hölö, Muskö, Vagnhärad, Västerhaninge, Väster-Tälje, Ytter-Enhörna, Öfver-Enhörna. — Säkert förbisedd.

Poa bulbosa L.

Mell. Söderm.-omr.: Hölö *Sörby 1871*; Vårdinge *Prästgårdens lillhage 1902*. **Sthlmsomr.:** Stockholm *fl. Barnängen 1851, Karl XVI:s port 1875, Kastellholmen (Thed. 1859)—1882, Långholmen 1844, Marieberg 1834—63, Rörstrand 1842, Skeppsholmen 1857—88, Tyskbagarebergen 1821—56*; Bromma *Älsten 1892*; Solna *Tomtebodan 1884*. **Skärgårdsomr.:** Djurö *Runmarö, Sandhamn*; Ornö *Långvik 1869*; Utö *Hotellet*. **Roslagsomr.:** Danderyd *Stockby (Thed. 1859)*.

Poa chaixii VILL. (*Poa sudetica* Haenke).

Mell. Söderm.-omr.: Vårdinge *Nysunds park 1902 (A. Torssander)*. **Skärgårdsomr.:** Dalarö *1894—98 (J. Berggren)*. — Införd.

Poa compressa L.

Mell. Söderm.-omr.: Hölö *Åbynäs*; Mörkö *Oaxen*; Turinge *t. a.*; Vagnhärad *Källvik, Stensund*; Vårdinge *a.*; Västerljung *Vårdkasberget*; Ytter-Järna; Öfver-Enhörna; Öfver-Järna. **Södertörnsomr.:** Huddinge; Nacka *Danviken, Nacka kyrka*; Salem *Körpberget, Rönninge, Viksbergs holme*; Sorunda *a.*; Torö *a.*; Tyresö; Västerhaninge; Ösmo *a.* **Sthlmsomr.:** Stockholm; Bromma; Brännkyrka *Jakobsberg*; Lidingö *a.*; Solna *a.* **Mälareomr.:** Adelsö; Ed; Fresta; Färentuna *a.*; Hammarby *a.*; Hillersjö *a.*; Lofö *Kungshatt*; Munsö; Skå *a.*; Spånga; Sånge *a.* **Skär-**

gårdsomr.: Blidö *fl.*; Djurö *Runmarö*, *Sandö*; Gustafsberg *t. a.*; Ljusterö; Möja *t. a.*; Nämdö; Ornö *fl.*; Rådmansö *t. a.*; Utö; Vaxholm; Värmdö *t. a.* **Roslagsomr.:** Danderyd; Länna; Roslagskulla *t. a.*; Österåker *fl.*; Östra Ryd *fl.*

Poa irrigata LINDM.

Mell. Söderm.-omr.: Västerljung *Dalbyö*, *Grönsö*. **Södertörnsomr.:** Dalarö *Schweizerdalen*. **Sthlmsomr.:** Stockholm. **Mälareomr.:** Hillersjö. **Skärgårdsomr.:** Blidö *Furusund*; Ljusterö *Särsö*; Möja *fl. på yttre skären: Bodkobb, Bredskär, Melkobb, Västerskär*; Nämdö *Gillinge*. **Roslagsomr.:** Danderyd *sydv. delen*; Frötuna *Spraggarboda*; Länna *Fiskarnäs, Hammarby*; Riala *Grytinge, Källsmora*; Österåker *Fiskartorp, Temnaren, Undal*.

f. prætexta LINDM. **Skärgårdsomr.:** Ljusterö *Husarö* (A. Hülfers).

Poa nemoralis L.

Mell. Söderm.-omr.: Hölö *Tullgarn*; Mörkö; Trosa stad; Turinge *a.*; Vagnhärad *a.*; Vårdinge *a.*; Väster-Tälje; Ytter-Enhörna; Öfver-Enhörna. **Södertörnsomr.:** Dalarö *t. a.*; Nacka *Finnboda, Lilla Nyckelvikén, Skuru park*; Salem; Sorunda *a.*; Tyresö; Västerhaninge; Ösmo; Österhaninge. **Sthlmsomr.:** Stockholm *fl.*; Bromma; Solna *a.* **Mälareomr.:** Ekerö; Lofö *a.*; Sånge *Svartsjö park*. **Skärgårdsomr.:** Blidö *fl.*; Bo *t. a.*; Djurö; Gustafsberg *a.*; Ljusterö; Möja *t. a.*; Nämdö; Ornö *t. a.*; Rådmansö *t. a.*; Utö *a.*; Vaxholm; Värmdö *fl.* **Roslagsomr.:** Danderyd *a.*; Frötuna *a.*; Länna *a.*; Norrtälje; Riala *a.*; Roslagskulla *a.*; Österåker *t. a.*; Östra Ryd *a.* — Säkert mångenstädes förbisedd.

Poa palustris L. (*Poa serotina* Ehrh.).

Mell. Söderm.-omr.: Vårdinge *kring sjön Djulan. Prästgården o. fl.*; Västerljung *Vårdkasberget*. **Södertörnsomr.:** Nacka *Källtorpsjön*; Salem *Viksberg*; Sorunda *Karta*; Torö *Landsort*; Tyresö. **Sthlmsomr.:** Stockholm *Bellevue 1866, Djurgården 1861, Karlbergs allé 1850, Kastellholmen 1841, Klara sjö (Thed. 1859), Lilljans 1859*; Bromma; Lidingö *fl.*; Solna *Bomsjön 1822—43*. **Mälareomr.:** Spånge *Dufvebol*; Sånge *Svartsjö*. **Skärgårdsomr.:** Blidö *s. Glyxnäs*; Gustafsberg *a.*; Ljusterö *Särsö*; Ornö *Hufeudskär, Vargvik*; Utö *Rånö, Utö*; Värmdö *Fågelbrolandet fl.* **Roslagsomr.:** Danderyd *Ösby träsk*; Länna *Väringsö*; Östra Ryd *nära kyrkan, vid Ormgårdssjön*. — Antagligen förbisedd; bör eftersökas!

Poa pratensis L.

a. i alla socknar.

v. angustifolia (L.) SM. **Sthlmsomr.:** Stockholm *t. a.* **Mälareomr.:** Hammarby *Skolan*. **Roslagsomr.:** Danderyd; Österåker *Nykvarn*.

Poa pratensis L. × **trivialis** L.

Roslagsomr.: Österåker *Åby, en tuva 1908* (S. Selander).

Poa trivialis L.

Mell. Söderm.-omr.: Mörkö; Södertälje; Trosa stad; Turinge *fl.*; Vagnhärad *a.*; Vårdinge *a.*; Västerljung *a.* **Södertörnsomr.:** Salem; Sorunda *a.*; Torö *a.*; Tyresö; Västerhaninge; Ösmo *a.* **Sthlmsomr.:** Stockholm; Lidingö *fl.*; Solna *a.* **Mälareomr.:** Färentuna *a.*; Hammarby *t. a.*; Hillersjö *a.*; Lofö *fl.*; Skå *a.*; Spånge; Sånge *a.* **Skärgårdsomr.:** Blidö *t. a.*; Bo *fl.*; Djurö; Gustafsberg *a.*; Möja *St. Möja*; Nämdö; Ornö *fl.*; Rådmansö *a.*; Utö *a.*; Värmdö. **Roslagsomr.:** Danderyd; Frötuna; Länna; Norrtälje; Riala; Roslagskulla *t. a.*; Österåker *t. a.*; Östra Ryd *t. a.* — Säkert mångenstädes förbisedd.

Polemonium coeruleum L.

Mell. Söderm.-omr.: Mörkö *Hörningsholm* (Ekstr. 1828); **Sthlmsomr.:** Stockholm *Frisens park* (Thed. 1850), *Rosendal* (Thed. flor.); Lidingö *Kottlasjön 1911*; Solna *Karlbergsparken* (Thed. 1889). **Mälareomr.:** Lofö *Drottningholms park 1908*. — Förvildad.

Polycarpon tetraphyllum L.

Södertörnsomr.: Sorunda *Fagervik 1897—1908* (Sv. bot. tidskr. 1907 o. 08). — Införd.

Polygala amarella CRANTZ (*Polygala amara* L.)

Mell. Söderm.-omr.: Trosa stad; Vagnhärad *Stensund*; Vårdinge *Sjundasjön vid Molstaberg*; Västerljung *Lillsjön vid Tofsö*; Ytter-Enhörna *mellan Ekeby o. Räfått*; Öster-Tälje *Gärtuna*. **Södertörnsomr.:** Huddinge *Kyrkan*; Nacka *Skvalten*; Sorunda *Blista*; Ösmo *Nynäs*. **Sthlmsomr.:** Stockholm fl. enl. äldre uppgifter: *Bagartorp 1852*, *Djurgårdskanalen*, *Fiskartorpet*, *Grinds hage o. Marieberg* (allt enl. Wikstr. mskr.), *Ladug.-gärdet 1875*, *Uggelwiken* (Thed. 1850); Bromma; Brännkyrka fl. enl. äldre uppgifter; Lidingö *Grönstad* (Wikstr. mskr.), *Södergarn*; Solna fl. **Mälareomr.:** Ed *Almarestäket*; Färentuna *Nora träsk*; Järfälla *Kyrkhamn*; Lofö fl.; Munsö; Spånga *Bergatorp*, *Torpet Kålkärr*; Sånge fl. **Skärgårdsomr.:** Blidö t. a.; Djurö; Gustafsberg *Långsunda*; Ingarö; Ljusterö; Möja *Ramsmoräo*, *Tornö*, *Västerö*; Rådmansö a. **Roslagsomr.:** Danderyd *Långängen*; Frötuna *Vigelsjö*; Norrtälje; Roslagskulla *Brudnäs*, *Östanå o. fl.*; Täby.

Polygala comosa SCHKUHR.

Södertörnsomr.: Nacka 1875; Salem *Rönninge*, *Salarp*. **Sthlmsomr.:** Stockholm *Bagartorp 1852*, *Djurgården*, *Marieberg 1839*; Bromma *Fudarn 1835*. L. *Essingen*, *Nockeby bro* (Wikstr. mskr.), *Ulfunda* (Thed. 1859), *Ålsten* (Wikstr. mskr.); Brännkyrka *Hägersten o. Långbro* (Wikstr. mskr.), *Pungpinan* (Thed. 1859). *Skarpnäck 1846*, *Västerängen 1841*, *Årsta* (Thed. 1830); Lidingö *Södergarn*; Solna *Bergshamra o. Ingenting* (Wikstr. mskr.), *Ekhagssjön 1849*, *Ulriksdal 1852*. *Ålkistan* (Thed. 1850), *Öfver-Järfva 1901*. **Mälareomr.:** Ed; Ekerö *mellan Menhammar o. Skytteholm* (Wikstr. mskr.); Hillersjö *Vendholm 1853*; Järfälla *Löfsta 1912*; Lofö *Drottningholm 1850*; Sollentuna *Skansen 1848*, *Öfverby* (Wikstr. mskr.); Spånga *Kålkärr 1842*, *mellan Lötsjön o. Råstasjön*; Sånge *Stockarby*, *Svartsjö*. **Roslagsomr.:** Danderyd.

Polygala vulgaris L.

a.—fl. Inga uppgifter från: Grödinge, Munsö, Torö, Trosa, Väster-Tälje, Ytter-Enhörna, Ytter-Järna, Öfver-Järna. — Antagligen förbisedd.

v. *cæspitosa* PERS. **Skärgårdsomr.:** Djurö *Runmarö vid Hvitträsk* (S. Selander).

Polygonatum multiflorum (L.) ALL. (*Convallaria multiflora* L.).

Mell. Söderm.-omr.: Väster-Tälje *Kiholm*, *Lina*. **Södertörnsomr.:** Salem *Högantorps o. Kägelboda*, *Viksberg*. **Sthlmsomr.:** Stockholm *Djurgården vid Värtan 1848*, *Experimentalfältet* (Thed. flor.); Solna *Haga o. Tivoli* (Thed. 1850),

Karlberg 1832—83. **Mälareomr.:** Lofö *Kersö*; Sånge *Svartsjö park*. **Skärgårdsomr.:** Blidö *t. s. Furusund, Yxlö, holmar S om Blidö*; Bo *Fredagsholmen*; Ljusterö *Idskär*; *Nickö*; Rådmansö *Brännskär i Norrpada skärg., Kapellskär, Ram-skären, Östernäs o. fl.*; Vaxholm. **Roslagsomr.:** Länna *Aspholmen, Furusunds Asken, Urö*; Norrtälje; Roslagskulla *Stabo udde*.

Polygonatum multiflorum ALL. × **odoratum** MILL.

Skärgårdsomr.: Ljusterö *Idskär 1912* (A. Hülfers).

Polygonatum odoratum MILL. (*Convallaria polygonatum* (L).

a.—fl. Inga uppgifter från: Adelsö, Ekerö, Frötuna, Grödinge, Munsö, Riala, Trosa stad, Täby, Väster-Tälje, Ytter-Enhörna, Ytter-Järna, Öfver-Enhörna, Öfver-Järna, Österhaninge. — Antagligen mångenstädes förbisedd.

Polygonum æquale LINDM. (*Polygonum aviculare* L. p. p.).

Mell. Söderm.-omr.: Hölö *Tullgarn*; Södertälje. **Sthlmsomr.:** Stockholm *Norrmalm, Södermalm, Bergielund o. fl.*; Brännkyrka *Årstaberget*; Solna *Tomteboda*. **Skärgårdsomr.:** Ljusterö *Särsö*. **Roslagsomr.:** Österåker. — Jfr även under *P. aviculare*.

Polygonum æquale LINDM. × **calcatum** LINDM.

Mell. Söderm.-omr.: Hölö *Tullgarn* (C. Lindman). **Sthlmsomr.:** Stockholm (C. Lindman); Brännkyrka *Årstaberget* (A. Hülfers).

Polygonum æquale LINDM. × **heterophyllum** LINDM.

Sthlmsomr.: Stockholm (C. Lindman). **Roslagsomr.:** Danderyd *Mörby o. Stocksund* (C. Lindman).

Polygonum amphibium L.

Mell. Söderm.-omr.: Hölö *fl.*; Södertälje; Trosa stad o. landskommun *Trosaån*; Turinge *fl.*; Tveta; Vårdinge *fl.*; Västerljung *fl.*; Öster-Tälje. **Södertörnsomr.:** Botkyrka *t. a.*; Huddinge *fl.*; Nacka *Hammarby, Färlasjön, Lundsjön vid Neglinge*; Salem *Uttran*; Sorunda *fl.*; Västerhaninge. **Sthlmsomr.:** Stockholm *fl.*; Bromma *fl.*; Brännkyrka *fl.*; Lidingö *t. a.*; Solna *fl.* **Mälareomr.:** Adelsö; Fresta *Norr-viken*; Hammarby *Fysingen*; Lofö *t. a.*; Spånga *Råsta*; Sånge *Hillersjöviken*. **Skärgårdsomr.:** Blidö *Asken söder om Blidö, Svartloga*; Bo *Rensäter*; Gustafsberg *t. a.*; Ljusterö *Löfskär vid Husarö*; Rådmansö *s. Råfsnäs*; Utö; Värmdö *t. a.* **Roslagsomr.:** Danderyd *Djursholmstrakten, Ösbysjön*; Frötuna *Tullnäs*; Länna *Väsby*; Norrtälje; Roslagskulla *Viren*; Österåker *Garnsviken, Kvarnsjön, Margrete-lund*; Östra Ryd *Säby*.

v. glandulosum BRYHN. **Södertörnsomr.:** Ösmo *mellan Styreborg o. Vansta 1898* (J. G. Laurell). **Sthlmsomr.:** Bromma *Svartvik* (E. Du Rietz). **Mälareomr.:** Lofö *Drottningholm* (E. Du Rietz).

Polygonum aviculare L.

a. i alla socknar. — Till denna kollektivart äro att hänföra: *Polygonum æquale* Lindm., *P. calcatum* Lindm. o. *P. heterophyllum* Lindm. (*Sv. bot. tidskr. 1912*).

Polygonum bellardi ALL.

Södertörnsomr.: Nacka *Villa Plania 1913* (E. Ekman). — Införd.

Polygonum bistorta L.

Södertörnsomr.: Nacka *Lilla Sikla (Fl. holm.)*. **Sthlmsomr.:** Stockholm *Djurgården (Thed. 1850)*, *St. Skuggan (Thed. 1859)*. **Mälareomr.:** Lofö *Kersö* (B. Lagerwall). — Förvildad.

Polygonum calcatum LINDM.

Mell. Söderm.-omr.: Hölö *Tullgarn*; Södertälje; Västerljung *Grönsö*. **Sthlmsomr.:** Stockholm *Norrmalm, Södermalm, Bergielund*; Brännkyrka *Årstaberget*. **Roslagsomr.:** Danderyd.

Polygonum calcatum LINDM. × **heterophyllum** LINDM.

Mell. Söderm.-omr.: Hölö *Tullgarn* (C. Lindman). **Sthlmsomr.:** Stockholm *Södermalm* (C. Lindman). **Roslagsomr.:** Danderyd *Mörby o. Nora* (C. Lindman).

Polygonum convolvulus L.

a.—t. a. *Inga uppgifter från:* Adelsö, Dalarö, Ekerö, Ljusterö, Munsö, Råd-
mansö, Torö, Trosa stad o. landskommun, Tyresö, Täby. — Antagligen mången-
städes förbisedd.

Polygonum dumetorum L.

Mell. Söderm.-omr.: Hölö *Ledarön, Tegneby holme*; Mörkö *Mörkö grotta, Skensundet*; Södertälje *Näset*; Turinge *Kråkhoppet*; Vagnhärad *Källvik*; Vårdinge *t. a.*; Öster-Tälje *Halls holme*. **Södertörnsomr.:** Huddinge *Myrstugan*; Nacka *fl., Danviksbergen, Danviks krokar, Hästholmen, holmen Sverige, Järta, Nacka dammsjö, Saltsjöbaden*; Salem *Rönninge vid Vallebo*; Sorunda *Marsta*; Ösmo *Niksta, Nynäshamn*; Österhaninge *Gälö, Sandemar*. **Sthlmsomr.:** Stockholm *Beckholmen, Grefbron, Djurgårdsbergen, Manilla*; Bromma; Brännkyrka *Fågelsången*; Lidingö *Fjäderholmarna*; Solna *Ellenshill, Haga, Tivoli o. Ulriksdal, Karlberg, mellan Bomdammen o. Ingenting*. **Mälareomr.:** Hammarby; Lofö *Kungshatt*. **Skärgårdsomr.:** Blidö *Furusund*; Djurö *Runmarö fl.*; Gustafsberg *t. a.*; Ljusterö *Idskär, Särsö, Oxkobben*; Möja *Angö, Möjaöarna, Tomö*; Nämndö *Biskopsö*; Utö; Vaxholm *Rindö*; Värmdö. **Roslagsomr.:** Danderyd *Långängen o. är i Lilla Värtan*; Frötuna *Sessö*; Roslagskulla *Brudnäs, Östanå*; Österåker *Kvarnsjön, Lervik, Singö*.

Polygonum heterophyllum LINDM.

Mell. Söderm.-omr.: Hölö *Tullgarn*; Södertälje; Västerljung *Grönsö o. fl.* **Södertörnsomr.:** Sorunda; Torö. **Sthlmsomr.:** Stockholm *Norrmalm, Södermalm*; Solna. **Skärgårdsomr.:** Ljusterö *Särsö*. **Roslagsomr.:** Danderyd *Mörby, Nora o. fl.*

v. caespitosum LINDM. **Sthlmsomr.:** Stockholm.

v. eximium LINDM. **Skärgårdsomr.:** Ljusterö *Färöarna, Särsö o. fl.* (A. Hülfers).

v. litorale LINDM. **Södertörnsomr.:** Sorunda; Torö; Västerhaninge; Österhaninge. **Skärgårdsomr.:** Ljusterö *Idskär, Särsö o. fl.* (A. Hülfers).

Polygonum hydropiper L.

Mell. Söderm.-omr.: Hölö *fl.*; Mörkö; Södertälje; Trosa stad; Turinge *fl.*; Tveta; Vagnhärad *Stensund*; Vårdinge *t. a.*; Västerljung *Prästgården*; Öster-Tälje. **Södertörnsomr.:** Botkyrka *fl.*; Dalarö; Grödinge; Huddinge *t. a.*; Nacka *Kolbottensumpen, Sikla*; Salem *Rönninge*; Sorunda *t. a.*; Tyresö; Västerhaninge; Ösmo *t. a.* **Sthlmsomr.:** Stockholm *a.*; Bromma; Brännkyrka; Lidingö *t. a.*; Solna *t. a.* **Mälareomr.:** Ed *t. a.*; Fresta *t. a.*; Färentuna *t. a.*; Hammarby *t. a.*; Hillersjö *t. a.*; Järfälla; Lofö *fl.*; Skå *t. a.*; Sollentuna *t. a.*; Spånga; Sånge *t. a.* **Skärgårdsomr.:** Djurö *Runmarö fl.*; Gustafsberg *t. a.*; Möja *St. Möja t. a.*; Ornö *t. a.*; Rådmansö *t. a.* **Roslagsomr.:** Danderyd *t. a.*; Frötuna; Länna; Norrtälje; Riala; Roslagskulla *t. a.*; Österåker *t. a.*; Östra Ryd *Kyrkfjärden, Ormgårdsjön, Säby.*

Polygonum hydropiper L. × minus HUDS.

Skärgårdsomr.: Djurö *Rundmarö vid Uppeby bland stamarterna* (S. Selander).

Polygonum hydropiper L. × persicaria L.

Sthlmsomr.: Stockholm *vid Djurgårdsbrunnskanalen* (A. Hülfers).

Polygonum minus HUDS. (Polygonum mite Schr., Polygonum strictum All.).

Mell. Söderm.-omr.: Hölö *Tullgarn*; Turinge *Sundsör*; Vårdinge *Berga-ån, mellan Valsta o. Fanslund 1889, senare utgången.* **Södertörnsomr.:** Nacka *Danviken vid Hammarby sjö*; Salem. **Sthlmsomr.:** Stockholm *fl. »vid alla småsjöar i stadens närhet» (Thed. flor.); Bromma Traneberg; Brännkyrka fl. enl. äldre uppgifter; Lidingö holmar i Lilla Värtan, Mölna; Solna Ellenshill.* **Mälareomr.:** Munsö; Sånge *Alby.* **Skärgårdsomr.:** Djurö *Runmarö vid Uppeby; Ornö Bodal, Sundby; Värmdö Grindarö.* **Roslagsomr.:** Frötuna *Björnö; Norrtälje; Roslagskulla Gregersboda.*

Polygonum nodosum PERS.

Södertörnsomr.: Nacka *Danviks krokar o. Villa Plania* (E. Ekman), *Saltsjöbaden* (N. Schager). **Sthlmsomr.:** Stockholm *fl.* (A. Berlin).

Polygonum persicaria SM. (Polygonum biforme WG.).

Mell. Söderm.-omr.: Hölö *Ledarön*; Mörkö; Södertälje; Tveta; Vårdinge *s. Mölnbo*; Öster-Tälje. **Södertörnsomr.:** Botkyrka *t. a.*; Huddinge *t. a.*; Salem *Hvitsand*; Torö *s. Landsort.* **Sthlmsomr.:** Stockholm *t. a.*; Brännkyrka; Lidingö *Kyrkvikshamn*; Solna. **Mälareomr.:** Färentuna *t. a.*; Hillersjö *t. a.*; Skå *t. a.*; Sånge *t. a.* **Skärgårdsomr.:** Djurö; Gustafsberg *t. a.*; Ljusterö *Brottö, Särso; Möja St. Möja a.*; Utö; Värmdö *t. a.* **Roslagsomr.:** Danderyd; Frötuna; Länna; Norrtälje. — *Polygonum persicaria* i Krok o. Almquists flora är synonym med *Polygonum tomentosum* Schrank.

Polygonum raji BAB.

Södertörnsomr.: Torö *Gamla tegelbruket, Skeppsmor, Stenstrand, Västerhamn 1889—99 (allt enligt J. G. Laurell); Ösmo Färflotta 1889, Yxelö 1889 (J. G. Laurell; jfr Allg. Bot. Zeitschr. 1898).* **Skärgårdsomr.:** Djurö *Sandhamn 1905 (C. Sundell).*

Polygonum tomentosum SCHRANK (*Polygonum lapatifolium* Ait., *Polygonum persicaria* L.).

a. Inga uppgifter från: Bo, Ekerö, Munsö, Mörkö, Rådmansö, Tveta, Täby. Väster-Tälje, Ytter-Enhörna, Öfver-Enhörna, Öster-Tälje. — Säkert förbisedd.

Polygonum viviparum L.

Mell. Söderm.-omr.: Mörkö; Södertälje; Turinge *Ströpsta*; Tveta; Vagnhärad; *Stensund*; Vårdinge *t. a.*; Västerljung *Hållsviken*; Öfver-Enhörna; Öster-Tälje. **Södertörnsomr.:** Botkyrka; Huddinge *fl.*; Nacka *Erstavik. St. Sikla*; Salem *Rönninge*; Sorunda *fl.*; Tyresö *Kumlattrakten*; Västerhaninge; Ösmo *t. a.* **Sthlmsomr.:** Stockholm *fl.*; Bromma *fl.*; Brännkyrka; Lidingö *t. a.*; Solna *t. a.* **Mälareomr.:** Färentuna *Nora träsk*; Lofö *t. a.*; Munsö; Sånge. **Skärgårdsomr.:** Blidö *t. a.*; Bo *Rörsundsvik*; Djurö *Stafsnäs*; Gustafsberg *t. a.*; Ingarö; Ljusterö; Nämndö; Ornö *t. a.*; Rådmansö *t. a.*; Utö; Värmdö *t. a.* **Roslagsomr.:** Danderyd *Djurholmstrakten*; Frötuna; Länna; Norrtälje; Roslagskulla *t. a.*; Täby; Österåker *t. a.*; Östra Ryd *t. a.*

Polypodium dryopteris L. Se: *Dryopteris linneana* C. Chr.

Polypodium phegopteris L. Se: *Dryopteris phegopteris* (L.) C. Chr.

Polypodium vulgare L.

a. Inga uppgifter från: Ekerö, Munsö, Tveta, Vagnhärad, Ytter-Enhörna o. Öster-Tälje. — Antagligen förbisedd.

Polystichum. Se: *Dryopteris*.

Populus tremula L.

a. Inga uppgifter från: Munsö, Väster-Tälje, Öfver-Järna. — Säkert förbisedd. **v. villosa** (A. F. LANG) KOCH. **Mell. Söderm.-omr.:** Turinge »*Värsta backe*» *NV om Mörby* (Hj. Ström). **Skärgårdsomr.:** Utö (Arne Fries).

Potamogeton acutifolius LINK.

Mell. Söderm.-omr.: Vårdinge *dyrgravar kring Djulan, Lillsjön vid Gnesta*. **Sthlmsomr.:** Stockholm *Klara sjö 1834*; Brännkyrka *Liljeholmen. Arstaviken*. **Mälareomr.:** Hillersjö *nära Bredlöt (Thed. 1859)*.

Potamogeton alpinus BALBIS (*Potamogeton rufescens* Schr.).

Mell. Söderm.-omr.: Södertälje; Vårdinge *t. a.*; Öster-Tälje *fl.* **Södertörnsomr.:** Botkyrka *Tumba*; Grödinge *Marieberg*; Nacka *fl. Dufnäs, Hammarbysjö. Färlasjön, Nacka kvarnar, Lilla Sikla källback, Söderby sjö*; Sorunda *Spångbro 1868, utgången 1888*; Västerhaninge *nära Sofielund*; Ösmo *Nynäsån*; Österhaninge *Fordbrosjön, Strömslund*. **Sthlmsomr.:** Stockholm *Klara sjö (Wikstr. 1840)*. *Laduviksbäcken (Thed. 1859)*; Brännkyrka *Drefviken (Hn. flor. 1820)*, *Kyrksjön (Fl. Br. 1827)*, *Magelungen 1896*, *Skrubba (Wikstr. 1840)*; Lidingö *Kottlasjöns avloppsdike 1906*, *Mölna träskes avloppsdike (Thed. 1859)*. **Skärgårdsomr.:** Bo

Björknäs; Gustafsberg Aspvik o. fl. Roslagsomr.: Frötuna Harkaån; Länna; Norrtälje: Österåker Drängsjön, Kvistlingby. Teljö vid Storträsket; Östra Ryd Bogesund mellan Lilla Eke o. Eltboda.

Potamogeton crispus L.

Mell. Söderm.-omr.: Södertälje sjön Maren; Vårdinge diken kring Djulan, Hjortsberga kvarn, Skillötsjön; Väster-Tälje Kiholm; Öster-Tälje Södertäljeviken. **Södertörnsomr.:** Botkyrka Tumba; Huddinge Tullingesjön ett ex. 1909; Nacka Hammarby sjö, **Sthlmsomr.:** Stockholm Norra Brunnsviken 1851, Norrström, Kastellholmen 1906, Klara sjö (Wikstr. 1840), Årstavikens norra strand (Thed. 1859); Bromma Ulfsundasjön (Thed. 1850); Brännkyrka Drefviken, Långsjö o. Trehörningen (allt enl. Wikstr. 1840), Arsta holmar 1887; Lidingö Ekbacken 1894; Solna Karlbergsdammen 1874, Råstasjön 1847. **Mälareomr.:** Lofö Drottningholm; Spånga Råstasjön; Sånge Hillersjöviken, Svartsjöviken. **Skärgårdsomr.:** Djurö; Värmdö Malmasjön. **Roslagsomr.:** Norrtälje Norrtäljeån.

Potamogeton filiformis PERS. (Potamogeton marinus L.)

Mell. Söderm.-omr.: Hölö Ledarön, Tullgarn; Mörkö; Trosa Bokö; Tveta Hallsfjärden; Vagnhärad Kälvik; Västerljung Hällsviken o. fl.; Ytter-Järna Engsholm; Öster-Tälje Hallsfjärden. **Södertörnsomr.:** Dalarö: Grödinge Snäckviken; Nacka Baggensfjärden; Sorunda t. a.; Torö Landsort, Skeppsmor; Tyresö; Ösmo fl.; Österhaninge Gålö. **Sthlmsomr.:** Stockholm Isbladskärret 1848; Lidingö Askrikefjärden, Högarn, Värtan. **Mälareomr.:** Sollentuna Skansen; Sånge Igelviken. **Skärgårdsomr.:** Blidö t. a.; Bo Baggensfjärden, Vikingshill; Djurö; Gustafsberg Baggensfjärden, Farsta, Ö. Ekedal, N. Lagnö; Ingarö Baggensfjärden; Ljusterö fl.; Muskö fl.; Möja Bodkobb, Modskär. Västerö bland Långviksskären; Nämdö t. a.; Ornö fl.; Rådmansö fl.; Utö fl.; Värmdö fl. **Roslagsomr.:** Frötuna fl.; Länna Löparö; Norrtälje; Roslagskulla t. a.; Österåker Lervik.

Potamogeton filiformis PERS. × pectinatus L.

Mell. Söderm.-omr.: Hölö Tullgarn 1884 (E. Köhler); Mörkö Hörningsholm 1889 (Sv. Norberg); Västerljung Hällsviken 1895 (A. Ekström); Ytter-Järna Järnlandet (A. Sandén); Öster-Tälje Hallsfjärden 1893 (O. Hagström). **Sthlmsomr.:** Stockholm Djurgården 1896 (Tis. pot. ex. n:o 170). **Södertörnsomr.:** Dalarö Korsö 1883 (Riksmuseets herb.); Sorunda Rangsta brygga 1895—99 (J. G. Laurell); Österhaninge Edholmen o. Gålö 1887 (Tis. pot. ex. n:o 118). **Skärgårdsomr.:** Blidö Furusund 1891—1896 (Tis. pot. ex. n:o 119); Bo Körsundsvik 1888—91 (Tis. pot. ex. n:o 52); Gustafsberg (A. Berlin); Ljusterö Siarö 1890 (Riksmuseets herb.). **Roslagsomr.:** Norrtälje 1899 (Tis. pot. ex. n:o 119).

Potamogeton gramineus L.

Mell. Söderm.-omr.: Södertälje; Turinge Turingeån; Tveta; Vagnhärad Silen; Vårdinge t. a.; Öster-Tälje. **Södertörnsomr.:** Nacka fl.; Salem; Västerhaninge. **Sthlmsomr.:** Stockholm Djurgården, Marieberg 1841; Bromma t. a.; Brännkyrka fl.; Lidingö Gångsätra träsk 1849, Kottlasjön; Solna fl. **Mälareomr.:** Adelsö; Färentuna t. a.; Hillersjö t. a.; Lofö t. a.; Munsö; Skå t. a.; Spånga Dufvebol; Sånge t. a. **Skärgårdsomr.:** Blidö s. Rödlöga, Svartlöga; Djurö; Möja St. Möja i Lillsjön; Rådmansö. **Roslagsomr.:** Danderyd Djurholmstrakten; Frötuna Görla; Länna; Norrtälje; Roslagskulla Gunnboda, Gregersboda, Viren; Österåker Drängsjön, Margretelund.

Potamogeton gramineus L. × lucens L. (Potamogeton lucens L., β zizii (M. & K.).

Mell. Söderm.-omr.: Tveta *Måsnären* 1897 (O. Hagström); Södertälje *Mälaren* 1894 (O. Hagström); Öster-Tälje *Uttran* 1894 (O. Hagström). **Södertörnsomr.:** Salem i *Mälaren vid Hvitsand, Högantorp o. Viksberg* (allt enl. K. Almgren). **Sthlmsomr.:** Stockholm *Norrström vid badhuset* 1899 (B. Lindström) o. *Strömsborg* (J. P. Welander), *Skeppsholmen* (G. Täckholm); Brännkyrka *Blommensberg* 1824 (*Riksmuseets herb.*). **Mälareomr.:** Hammarby *Oxundasjöns utlopp* (S. Almqvist); Hillersjö *Vendholm* 1882 (*Tis. pot. ex. n:o 164*); Lofö *Drottningholm fl.* (B. Lagerwall); Sånge *Färjestaden* (G. Bladini), *Österby* 1900 (*Riksmuseets herb.*).

Potamogeton gramineus L. × lucens L. × perfoliatus L. (Potamogeton decipiens Nolte β torsandri Tis.).

Mell. Söderm.-omr.: Vårdinge *sjön Sillen* 1893—1904 (A. Torssander enl. *Tis. pot. ex. n:o 75*).

Potamogeton gramineus L. × natans L.

Mälareomr.: Lofö *Drottningholm i ett dike nära Hovjägarebostället* 1904 (O. Hagström).

Potamogeton gramineus L. × perfoliatus L. (Potamogeton nitens Web.).

Mell. Söderm.-omr.: Tveta *Lanaren*; Vårdinge *fl. Långsjön, Sillen, Sjundasjön, Yngen*; Väster-Tälje *Lina, Mälaren*; Öster-Tälje *Uttran*. **Södertörnsomr.:** Nacka *Hammarbysjö*; Salem *Hvitsand*. **Sthlmsomr.:** Stockholm *fl.*; Bromma *fl.*; Brännkyrka *fl.*; Lidingö *Kottlasjön*; Solna *Ulfundasjön*. **Mälareomr.:** Hillersjö *Vendholm*; Lofö *fl.*; Sånge *Hillersjövik*. **Skärgårdsomr.:** Bo *Ekudden, Rörsundsvik, Vikingshill*; Gustafsberg *Aspvik*; Värmdö *Malmasjön*. **Roslagsomr.:** Danderyd *Stockby i Edsviken*; Frötuna *Frötunasjön, Notsta*; Norrtälje; Österåker *Garnsviken mitt emot Sjöberg, Gillmyra kvarn*.

Potamogeton lucens L.

Mell. Söderm.-omr.: Tveta *Bränninge träsk*; Vårdinge *Djulan, Frösjön, Sillen*; Väster-Tälje *Kiholm i Mälaren*; Öster-Tälje *Skärfsta rännil, Uttran*. **Södertörnsomr.:** Botkyrka *Oxögaån, Tullingsjön t. a.*; Grödinge *Malmsjön o. Sommaren*; Nacka *Dufnäs, Hammarby sjö*; Salem *fl.*; Västerhaninge (*Fl. Ryby, 1771*). **Sthlmsomr.:** Stockholm *fl.*; Bromma *fl.*; Brännkyrka *fl.*; Lidingö *Mölna brygga*; Solna *Brunnsviken, Råstasjön*. **Mälareomr.:** Hillersjö *Vendholm*; Lofö *t. a.*; Skå *Törnbyviken*; Sånge *Hillersjövik, Svartsjövik*. **Roslagsomr.:** Danderyd *Bergshamra*; Norrtälje.

Potamogeton lucens L. × natans L. (Potamogeton fluitans Roth).

Mälareomr.: Hillersjö *Vendholm i Kronängens floddike väster om Norrskog* 1846 (*Riksmuseets herb.*).

Potamogeton lucens L. × perfoliatus L. (Potamogeton decipiens Nolte).

Mell. Söderm.-omr.: Tveta *Lanaren*; Vårdinge *Sillen*; Västerljung *Sillens södra del*; Väster-Tälje *Mälaren*; Öster-Tälje *Mälaren*. **Södertörnsomr.:** Grödinge *Malmsjön*. **Sthlmsomr.:** Stockholm *Norra Brunnsviken 1851, Norrström 1846*; Brännkyrka *Blommensberg 1826, Trekanten 1827*; Solna *Edsviken vid Ulriksdal*. **Mälareomr.:** Ed *Mälaren vid Runsa*; Hillersjö *Vendholm 1893*; Lofö *Drottningholm 1907*; Sånga *Österby 1900*.

Potamogeton mucronatus SCHRAD.

Mell. Söderm.-omr.: Vårdinge *Skillötsjön*. **Södertörnsomr.:** Nacka *Hammarbysjö vid Danviken (Thed. 1859)*. **Sthlmsomr.:** Stockholm *Beckholmen 1891, Djurgårdsbrunnsviken o. Norra Brunnsviken (Thed. 1859), Långholmskanalen 1891, Årstaviken 1876*; Brännkyrka *Drefviken, Ekensberg, Liljeholmen, Kyrksjön o. Årstabäcken*; Lidingö *Stockby*; Solna *Haga i kanalen 1850, Brunnsviken utanför Ulriksdals allé 1824*. **Mälareomr.:** Lofö *Drottningholm 1907*; Sånga *Svartsjövik*. **Skärgårdsomr.:** Bo *Rörsundsvik 1901*; Gustafsberg *N. Lagnö i en lergrav*. **Roslagsomr.:** Täby *Hägernäs 1901*; Norrtälje *Norrtäljeviken 1882*.

Potamogeton natans L.

Mell. Söderm.-omr.: Hölö *Kjulstad, Tullgarn*; Mörkö; Södertälje; Turinge *Yngen*; Tveta; Vagnhärad *Fredriksdal*; Vårdinge a.; Västerljung *Sille*; Öster-Tälje. **Södertörnsomr.:** Botkyrka *Tullingesjön, Tumba*; Nacka *Dufnäs, Hammarbysjö, Färlasjön, Kolbottensumpen, Lundsjön, Söderbysjön*; Salem *Rönninge*; Tyresö; Västerhaninge; Ösmo *Lund*; Österhaninge. **Sthlmsomr.:** Stockholm fl. (*Wikstr. 1840*; Bromma *Judarn, Ufsunda*; Brännkyrka; Lidingö *Stockbysjön*; Solna *Bomsjön 1846, Råstasjön 1850*. **Mälareomr.:** Ed *Edsjön a.*; Fresta *Norrsviken a.*; Färentuna a.; Hammarby *Fysingen o. Oxundasjön a.*; Hillersjö a.; Lofö a.; Skå a.; Spånga *Råstasjön*; Sånga a. **Skärgårdsomr.:** Blidö s. *Finnholmskärret på Blidö, sjö på södra Yxlö*; Bo *Karbosjön*; Djurö *Runmarö*; Gustafsberg fl.; Ingarö *Beatelund i Kvarnkärret, Lemshaga 1886*; Ljusterö *Brottö*; Muskö *Herrstugan*; Möja *St. Möja*; Nämndö *Storträsk*; Rådmansö a.; Utö; Värmdö *Lillsved, Malmasjön*. **Roslagsomr.:** Danderyd *Djursholmstrakten, Ekeby träsk, Ösbysjön*; Frötuna *Frötunasjön*; Länna; Norrtälje; Roslagskulla *Brudnäs, Viren*; Österåker fl.

Potamogeton obtusifolius M. & K.

Mell. Söderm.-omr.: Vårdinge fl. *Djulan, Långsjön, Lillsjön vid Gnesta*; Öster-Tälje *Glasbergasjön*. **Södertörnsomr.:** Grödinge *Viads träsk*; Huddinge *Hörningsnäs*; Nacka *Hammarbysjö vid Danviken 1849, Färlasjön 1850, Siklasundet 1841*; Salem. **Sthlmsomr.:** Stockholm fl. *enl. äldre uppgifter: Djurgårdsbrunnsviken (Thed. 1859), Klara sjö 1846, Norra Brunnsviken (Thed. 1859), Årstaviken 1850*; Bromma fl.; Brännkyrka *Drefviken (Thed. 1859), Kyrksjön (Hn flor. 1832), Liljeholmsbron 1900*; Lidingö *Kottlasjön 1889, Stockby 1889*; Solna *Ulriksdal*. **Mälareomr.:** Hillersjö *Bredlöt*; Lofö s. *Drottningholm*. **Skärgårdsomr.:** Värmdö *Malmasjön*. **Roslagsomr.:** Danderyd *Ösbysjön*; Norrtälje; Roslagskulla s. *Brudnäs*; Täby *Hägernäs*; Österåker *Långsjön, Slussen*.

Potamogeton panormitanus BIV. (Potamogeton pusillus L. v. gracilis Fr.).

Mell. Söderm.-omr.: Öster-Tälje *Hallsfjärden vid Igelsta 1891* (O. Hagström). **Sthlmsomr.:** Stockholm *Djurgården i diken vid Täcku uddens kärräng*

1846 (N. o. C. Lagerheim), *St. Skuggan* 1830. **Skärgårdsomr.:** Bo Rörsundsvik 1897 (J. Jakobsson); Gustafsberg *Aspvik* 1883 (L. Schlegel), *Farsta vid Bråvalla*, i »*Saltsjön*» 1886 (L. Schlegel). **Roslagsomr.:** Täby *St. Värtan vid Häger-näs* 1901 (J. Jakobsson). — Från samtliga lokaler finnas ex. i Riksmuseets herb.

Potamogeton pectinatus L.

Mell. Söderm.-omr.: Hölö mellan *Tullgarn o. kyrkan, Åbynäs; Mörkö Bo-viken; Trosa landskommun Borsö; Västerljung Hällsviken, Tunsäter; Väster-Tälje Lina; Öster-Tälje Hallsfjärden a.* **Södertörnsomr.:** Dalarö *t. a.*; Grödinge *Snäck-viken; Nacka Siklaön; Sorunda a.; Torö a.; Tyresö; Västerhaninge t. a.; Ösmo a.; Österhaninge Gälö. Sandemar.* **Sthlmsomr.:** Stockholm *t. a.*; Bromma *Sundby-berg, Ufsunda; Brännkyrka Drefviken (Thed. 1859); Lidingö kring Lidingön (Wikstr. 1840), Stockbysjön (Thed. 1859); Solna fl.* **Mälareomr.:** Sollentuna *Skansen 1849.* **Skärgårdsomr.:** Blidö *fl.*; Bo *fl.*; Djurö *Sandöns västra sida. Stafsnäs; Gustafsberg t. a.; Ingarö; Ljusterö; Muskö; Möja t. a.; Ornö t. a.; Rådmansö t. a.; Utö; Vaxholm; Värmdö t. a.* **Roslagsomr.:** Danderyd *Lång-ängsholme; Länna Bergshamraviken. Edsviken; Norrtälje; Roslagskulla t. a.; Öster-åker Teljöviken.*

Potamogeton perfoliatus L.

Mell. Söderm.-omr.: Hölö *a.*; Mörkö; Södertälje *a.*; Trosa stad *Trosån; Tveta; Vagnhärad a.; Vårdinge a.; Västerljung Hällsviken o. Sillen; Väster-Tälje Kiholm; Öfver-Enhörna; Öster-Tälje Glasbergasjön.* **Södertörnsomr.:** Botkyrka *Tullingesjön a.; Nacka a.; Salem Uttran; Sorunda a.; Torö a.; Tyresö; Västerhaninge; Ösmo a.* **Sthlmsomr.:** Stockholm *Djurgården (Thed. 1859). Brunns-viken 1865. Skeppsholmen 1865; Bromma a.; Brännkyrka; Lidingö; Solna Brunns-viken. Edsviken, Ulriksdal.* **Mälareomr.:** Adelsö; Färentuna *a.; Hammarby Fy-singen o. Oxundasjön a.; Hillersjö a.; Lofö a.; Skå a.; Sollentuna Skansen; Sänga Österby.* **Skärgårdsomr.:** Blidö *a.*; Bo *a.*; Djurö *a.*; Gustafsberg *a.*; Ingarö; Ljusterö; Möja *St. Möja i Lillsjön; Nämndö a.; Ornö a.; Rådmansö t. a.; Utö; Vaxholm a.; Värmdö a.* **Roslagsomr.:** Danderyd; Frötuna; Länna; Norrtälje; Roslagskulla *a.*; Österåker *t. a.*; Östra Ryd *Säbyfjärden.*

Potamogeton polygonifolius POURR.

Skärgårdsomr.: Djurö *Runmarö i ett dike nära Hvitträsk, steril (S. Selander).*

Potamogeton praelongus WULF.

Mell. Söderm.-omr.: Södertälje *Maren; Vårdinge Långsjön. Sillen, Skillöt-sjön. Yngen; Väster-Tälje Kiholm; Öster-Tälje Uttran.* **Södertörnsomr.:** Botkyrka *Oxögaån; Grödinge Malmsjön, Viads träsk; Nacka Hammarbysjö.* **Sthlmsomr.:** Stockholm *Norra Brunnsviken 1851. Norrström (Thed. 1850), Årstaviken 1854; Bromma fl.; Brännkyrka fl. (endast äldre uppgifter); Lidingö Stockby 1889; Solna Brunnsviken (Thed. 1850), Råstasjön 1847.* **Mälareomr.:** Ed *Almarestället; Lofö fl.; Spånga Råstasjön; Sänga Svartsjö.* **Skärgårdsomr.:** Värmdö *Malmsjön.* **Roslagsomr.:** Frötuna, *Frötunasjön; Norrtälje.*

Potamogeton pusillus L.

Mell. Söderm.-omr.: Mörkö; Turinge; Tveta *Bränninge; Vårdinge fl.* **Söder-törnsomr.:** Nacka *Dammtorpsjön; Salem Flatenbäcken vid Tunadal; Ösmo Lund; Österhaninge Prästgården.* **Sthlmsomr.:** Stockholm *Brunnsviken 1851. Laduviks-bäcken (Thed. 1859). Skuggan 1830; Brännkyrka Drefviken. Brännkyrkasjön o. Sköndalsbro, (allt enl. Wikstr. 1840); Lidingö 1852. Gångsätra (Thed. 1859).*

Yttringe; Solna *Edsviken t. a.*; *Råstasjön (Wikstr. 1840)*. **Mälareomr.:** Lofö s. *Drottningholm*; Sollentuna *Edsviken t. a.* **Skärgårdsomr.:** Blidö s. *Kyrkviken vid Ekudden*; Bo *Rörsundsvik*; Djurö; Gustafsberg *Bråvalla, Farsta, N. Lagnö*; Nämndö *Östanvik*; Ornö. **Roslagsomr.:** Frötuna *Rånäs å*; Roslagskulla *Brudnäs, Kulla kyrka*; Östra Ryd *Bogesund vid Broknäs*.

Potamogeton rutilus WOLFG.

Roslagsomr.: Österåker *Långsjön 1913* (S. Selander).

Potamogeton vaginatus TURCZ.

Sthlmsomr.: Solna *Ulfundasjön vid Ekelund 1890 (Riksmuseets herb.)*. **Skärgårdsomr.:** Bo *Rörsundsvik (Tis. pot. ex. n:o 48, 108)*; Möja *Ramsmoräo, Stornassen, Hemlandet i Björkskärs skärg. (S. Selander)*; Rådmansö *Brännäset; Värmdö Ringshill 1890 (Tis. pot. ex. n:o 108)*. **Roslagsomr.:** St. Värtan 1846 (*utan närmare lokaluppgift i Riksmuseets herb.*).

Potamogeton zosteræfolius SCHUM.

Mell. Söderm.-omr.: Tveta *Bränninge träsk. Södertörnsomr.: Nacka *Hammarbysjö vid Danviken. Söderbysjön. Sthlmsomr.:* Stockholm *fl. Beckholmen 1906, Djurgården i havet 1896 (Riksmuseets herb.)*, Klara sjö (*Thed. 1859*). *Långholmen i Pålundet. Norra Brunnsviken (Thed. 1859)*. *Tantosjön 1851 (Riksmuseets herb.)*, *Årstavikens norra sida (Thed. 1859)*, *Söderbysjön 1849; Bromma Ulfundasjön (Thed. 1859)*; *Brännkyrka Drefviken (Thed. 1859)*. *Gröndals brygga 1887. Katrineberg 1878; Trekanten, Örbysjön 1830; Lidingö diket från Gångsätra träsk 1849; Solna Bomdammen o. Brunnsviken (Thed. 1850)*, *Råstasjön 1821 (Riksmuseets herb.)*, *Karlberg 1884. Mälareomr.:* Lofö s. *Drottningholm; Sånge Svartsjö. Roslagsomr.:* Danderyd *Ösby träsk; Frötuna Kyrksjön; Länna Edsviken Norrtälje; Roslagskulla Brudnäs; Östra Ryd Bogesund.**

Potentilla anserina L.

a.—t. a. Inga uppgifter från: Grödinge, Muskö, Väster-Tälje, Ytter-Järna, Ytter-Enhörna. — Antagligen mångstädes förbisedd.

Potentilla argentea L.

a.—t. a. Inga uppgifter från: Väster-Tälje. — Säkert förbisedd!
f. nivea Bl. Mälareomr.: Munsö (J. W. Hamner). **Skärgårdsomr.:** Gustafsberg (N. Schager); Möja *St. Möja vid Berg* (S. Selander). **Roslagsomr.:** Österåker *Åby* (S. Selander).

Potentilla bifurca L.

Sthlmsomr.: Stockholm *Rackarbergen 1889 (F. Aulin)*, *Tantolunden 1890 (N. W. Netzel)*, *St. Värtan 1894 (G. Andersson) — 1910. Skärgårdsomr.:* Djurö *Sandö 1913 (E. Ekman)*. — Införd.

Potentilla canescens BESS.

Mell. Söderm.-omr.: Hölö *Tullgarn 1890 (E. Köhler)*. **Södertörnsomr.:** Nacka *Färila stn (M. Engstedt)*. — Införd.

Potentilla erecta (L.) HAMPE (Potentilla tormentilla Neck.).

a.—t. a. i alla socknar.

Potentilla intermedia L.

Södertörnsomr.: Nacka *Henriksdal o. Sköndal* (M. Engstedt), *Sikla 1913* (E. Ekman), *kvarken Tre Kronor 1913* (E. Ekman). **Sthlmsomr.:** Stockholm *Värtan 1897* (Ax. Liljedahl). — Införd.

Potentilla minor GILIB. (Potentilla verna Lehm.).

Mell. Söderm.-omr.: Turinge *s. Nyhammar, Nykvarns gård*; Vårdinge *t. a.*; Västerljung *Skällberga*; Ytter-Järna. **Skärgårdsomr.:** Dalarö; Nacka *fl.*; Sorunda *t. a.*; Torö *fl.* **Sthlmsomr.:** Stockholm *t. a.*; Bromma *fl.*; Brännkyrka; Lidingö *t. a.*; Solna *t. a.* **Mälareomr.:** Ekerö; Färentuna *t. a.*; Hillersjö *t. a.*; Skå *t. a.*; Spånga *t. a.*; Sånge *t. a.* **Skärgårdsomr.:** Blidö *fl.*; Djurö *Sandö, Stafsnäs*; Gustafsberg *t. a.*; Ingarö *fl.*; Ljusterö; Möja *t. a.*; Nämö *Bullerö*; Värmdö *t. a.* **Roslagsomr.:** Frötuna; Länna; Riala; Roslagskulla *t. a.*; Österåker *t. a.*

Potentilla norvegica L.

Mell. Söderm.-omr.: Södertälje *vid kanalen* (Thed. 1859); Turinge *Elgbostan 1903*; Tveta; Vårdinge *mellan Gnesta o. Visbohammar 1902*; Västerljung *Folkvik*; Öster-Tälje. **Södertörnsomr.:** Botkyrka *Hamra* (Thed. 1850), *Tullinge 1911, vägen från Tumba till Grödinge 1912*; Dalarö 1894; Grödinge *vid Malm-sjöns utlopp 1912*; Huddinge 1888, *Skärholmen 1902*; Nacka *Danviken 1900, Duf-näs* (Thed. 1859), *Källtorpssjön* (Thed. 1850) *o. fl.*; Salem *Rönninge 1907*; Sorunda *fl.*; Tyresö *Kullen 1912*; Ösmo *Vansta dya 1889—99*. **Sthlmsomr.:** Stockholm *Blecktornet* (Thed. 1859), *Djurgården 1913*; Bromma *Minneberg*; Brännkyrka *fl., mestadels äldre uppgifter*; Lidingö *Brevik 1906, Gångsätra* (Thed. 1859), *Morstorp*; Solna *Agnesberg, Bagartorp, Karlberg* (Thed. 1859). **Mälareomr.:** Sollentuna *s. Rotsunda 1910*; Spånga *Rådan* (Thed. 1859). **Skärgårdsomr.:** Djurö *Sandö*; Gustafsberg *Lånsunda 1894*; Ornö *s. Morotvik, Landängen 1903*; Utö *Barlastplatsen 1870, Rånö 1875*. **Roslagsomr.:** Danderyd *Djursholm*; Länna *Bodal, Hysingsvik 1901*; Norrtälje *Beateberg* (Fl. Telg. bor. 1847).

Potentilla recta L.

Mell. Söderm.-omr.: Hölö *Tullgarn 1888—1902* (A. Ekström). **Sthlmsomr.:** Bromma *Traneberg, förvildad* (E. Du Rietz). **Skärgårdsomr.:** Djurö *Sandhamn på en ruderatplats 1900* (N. W. Netzel)—1913. — Införd.

Potentilla reptans L.

a.—t. a. Inga uppgifter från: Muskö, Täby, Värmdö, Österhaninge. — Antagligen förbisedd.

Potentilla thuringiaca BERNH.

Södertörnsomr.: Nacka *Ektorps, mellan Ryssviken o. Stubbsund* (Bot. Not. 1889), *nära Järna stn 1900* (F. Aulin), *Storängen*. **Sthlmsomr.:** Stockholm *Ladugårdsgärdet* (N. Schager), *Värtahamnen* (Bot. Not. 1889). — Införd.

Potentilla verna L. (Potentilla maculata Pourr.).

Mell. Söderm.-omr.: Hölö *t. a.*; Södertälje; Trosa stad; Vagnhärad *Stensund*; Vårdinge *t. a.*; Västerljung *Ekebonäs*; Öfver-Enhörna; Öfver-Järna. **Södertörnsomr.:** Dalarö; Nacka *fl.*; Salem; Sorunda *t. a.*; Västerhaninge; Ösmo *t. a.*

Sthlmsomr.: Stockholm *fl.*; Bromma *fl.*; Brännkyrka *fl.*; Lidingö *t. a.*; Solna *fl.*
Mälareomr.: Ed *t. a.*; Ekerö; Hammarby *t. a.*; Hillersjö; Järfälla; Lofö *t. a.*;
 Munsö; Sollentuna *t. a.*; Spånga. **Skärgårdsomr.:** Blidö *fl.*; Bo *Kummelnäs*;
 Djurö *Runmarö*; Gustafsberg *t. a.*; Ingarö *t. a.*; Möja *t. a.*; Nämdö; Ornö *t. a.*;
 Utö; Värmdö *t. a.* **Roslagsomr.:** Danderyd *t. a.*; Frötuna; Länna; Norrtälje;
 Riala; Roslagskulla *t. a.*; Österåker *fl.*

Poterium sanguisorba L. (*Sanguisorba minor* Scop.).

Sthlmsomr.: Stockholm *Beckholmen* (*Bot. Not.* 1880), *Djurgårdsslätten* 1875,
Manilla; Solna *Nya kyrkogården* 1907, *Ulriksdal* 1900—03. **Mälareomr.:** Lofö
Drottningholm (*Thed.* 1850); Sånge mellan *Stenhamra o. Kungsbryggan*, mellan
Sånge o. Skå kyrkor (*Bot. Not.* 1845). **Skärgårdsomr.:** Ornö *Kräkmora*, *Lät-*
tinge (*Thed. flör.*); Värmdö *Fågelbro* 1899—1902. — Införd.

Primula farinosa L.

Mell. Söderm.-omr.: Mörkö; Trosa landskommun *Borsö*; Vagnhärad *Sten-*
sund; Vårdinge *Usta. senare utgången*; Västerljung *fl.* **Södertörnsomr.:** Dalarö
Schweizerdalen; Nacka *Källtorp. Långsjön*; Salem; Västerhaninge; Ösmo *Herrön*;
 Österhaninge *Askvik, Sandemar o. fl.* **Sthlmsomr.:** Stockholm *Avrättsplatsen*
vid Skanstull. Experimentalfältet 1848—1913, *Fiskartorpet, söder om Hjorthagen*
(Thed. 1859), *Isbladskärret* 1846, *Kaknäs, Laduviken* 1831, *Skuggan, Värtan* 1894;
 Brännkyrka *Glädjen, Pungpinan, Sköndal, Tallkrogen*; Lidingö *Yttringe*; Solna *fl.*
Mälareomr.: Adelsö; Färentuna *Nora träsk*; Hammarby *s. Nibble*; Spånga *Damm-*
torp, Dufvebol, Råstasjön. **Skärgårdsomr.:** Blidö *a.*; Djurö *fl.*; Gustafsberg
Långsunda; Ingarö *Kölströmtorp*; Ljusterö *fl.*; Möja *a.*; Nämdö: *Rådmansö a.*;
 Utö *Kroka*; Värmdö *fl.* **Roslagsomr.:** Danderyd *Mörby*; Frötuna *a.*; Länna
Hammarby; Norrtälje *a.*; Roslagskulla *t. a.*

Primula veris L. (*Primula officinalis* (L.) Jacq.).

a. Inga uppgifter från: Väster-Tälje o. Ytter-Enhörna. — Säkert förbisedd.

Prunella vulgaris L.

a.—t. a. Inga uppgifter från: Adelsö, Munsö, Trosa, Täby, Väster-Tälje,
Ytter-Järna, Österhaninge, Öfver-Järna. — Säkert förbisedd.

Prunus avium L.

Södertörnsomr.: Torö *fl. Landsort, Skärnö, Väster-Oxnö*; Ösmo *Nynäs-*
hamn. **Sthlmsomr.:** Stockholm *Djurgården, Bellevue, Tanto, Kastellholmen*;
 Bromma; Brännkyrka *Årstaberger*; Solna *Haga, Ulriksdal.* **Mälareomr.:** Ham-
 marby *Holmen*; Lofö *fl.* **Skärgårdsomr.:** Djurö *Stafsnäs vid Höl*; Gustafsberg
fl. förvildad; Ingarö *Askarvik*; Ljusterö *Särsö.* **Roslagsomr.:** Danderyd *Lång-*
ängen. — Sannolikt vild å vissa av lokalerna.

Prunus cerasus L.

Sthlmsomr.: Stockholm *Bellevue, Frisens park, Rörstrand* (*Thed.* 1850);
 Brännkyrka *Årstaberger* 1912 (A. Hülfers); Solna *Haga* (*Thed.* 1850). **Skär-**
gårdsmr.: Bo *Velamsund* 1903 (G. Indebetou); Gustafsberg (N. Schager). —
 Förvildad.

Prunus insititia L.

Mälareomr.: Lofö *Edeby* (B. Lagerwall). **Skärgårdsomr.:** Vaxholm *Tynningö* (C. Sundell). — Förvildad.

v. rustica HX. **Sthlmsomr.:** Stockholm *Heleneborg* (A. Berlin).

Prunus padus L.

a.—t. a. *Inga uppgifter från:* Dalarö, Grödinge, Munsö, Muskö, Torö, Väster-Tälje, Ösmo. — Säkert förbisedd.

Prunus spinosa L.

a.—fl. *Inga uppgifter från:* Bo, Brännkyrka, Länna, Munsö, Mörkö, Riala, Väster-Tälje, Österhaninge. — Säkert förbisedd.

Pteridium aquilinum (L.) KUHN (*Pteris aquilina* L.).

a. *Inga uppgifter från:* Adelsö, Botkyrka, Mörkö, Norrtälje, Tveta, Täby, Väster-Tälje, Öster-Tälje. — Säkert förbisedd.

Pteris. Se: *Pteridium*.**Pulmonaria officinalis** L. * **obscura** (DUM.).

Mell. Söderm.-omr.: Hölö *Ledarön*. *Tullgarn*; Mörkö: *Turinge Stada äng*. *Älgbostad*; Vagnhärad *Kolvik*. *Stensund*; Vårdinge *Höglund*. *Högtorp*. *Sured*. **Södertörnsomr.:** Botkyrka *Tullinge vid Örnberget*; Huddinge *fl.*; Nacka *fl.*; Salem: Sorunda *fl.*; Torö *Stensund*. *Svärdssund*; Västerhaninge (*Fl. Ryby*. 1771). *Häringe*; Ösmo *Hammersta*. *Malhufvet*; Österhaninge *Björnö*. **Sthlmsomr.:** Stockholm *fl.*; Bromma *Stora o. Lilla Essingen*; Brännkyrka *fl. enl. äldre uppgifter*; Lidingö *fl.*; Solna *Ellenshill 1900*. *Karlberg (Thed. 1850)*. **Mälareomr.:** Lofö *fl.*; Sollentuna *Voxmora*; Sånge *Svartsjö*. **Skärgårdsomr.:** Bo *Rörsundsvik*; Ljusterö *Solvik*; Värmdö *Malma*. **Roslagsomr.:** Danderyd *Aluddskäret*. *Djursholm*; Länna *ovanför Hästängen*. *Mörtsundaviken*; Norrtälje; Roslagskulla *Gregersbodatrakten fl.*; Österåker *Bo*. *Hjemsättra*, *Långsjön*. *Teljö*; Östra Ryd *Rydboholms park*.

Pyrola chlorantha SW.

Mell. Söderm.-omr.: Hölö *fl.*; Södertälje; Turinge *Kråkhoppet*. *Trångö*; Tveta; Vagnhärad *fl.*; Vårdinge *t. a.*; Västerljung *fl.*; Öfver-Enhörna; Öster-Tälje. **Södertörnsomr.:** Botkyrka *fl.*; Huddinge *fl.*; Nacka *Ektorp, mellan Hästhagen o. Källtorpsjön*. *Storängen o. fl.*; Salem: Sorunda *t. a.*; Ösmo *t. a.* **Sthlmsomr.:** Stockholm *mellan Kaknäs o. Kruthuset (Thed. 1859)*; Brännkyrka *fl. enl. äldre uppgifter*; Lidingö *fl.*; Solna *Hagaparken (Thed. 1850)*. *Karlberg* (O. Swartz 1810). *Solnaskogen (Fl. holm.)*. *Ulriksdal*. **Mälareomr.:** Adelsö: Hammarby *fl.*; Lofö *Drottningholm*. *Högsta*; Sånge *fl.* **Skärgårdsomr.:** Blidö *fl.*; Bo *Ristorp*. *Velamsund*; Djurö *fl.*; Gustafsberg *Långsunda*; Ingarö *fl.*; Ljusterö *Brottö*. *Fjärdholm*, *Särsö*; Möja *Stora o. Lilla Möja*; Rådmansö *mellan Björkö o. Björköns örn*; Utö; Värmdö *fl.* **Roslagsomr.:** Danderyd *Långängen o. fl.*; Norrtälje; Roslagskulla *Gregersboda o. fl.*; Österåker *Åby*; Östra Ryd *fl.*

Pyrola media SW.

Mell. Söderm.-omr.: Turinge *s. Långdalsåsen*; Vagnhärad *vägen upp till Löfsjön*; Vårdinge *s. ovanför Yngsände*, *Sörskogen*; Öfver-Järna *Bunksta skog*;

Öster-Tälje Hall. **Södertörnsomr.:** Botkyrka *Alby*, *Lindhof*, *skogen söder om Tumba*; Huddinge *Fullersta*, *Masmo*; Nacka *mellan Hästhagen o. Källtorpssjön*; Salem; Sorunda fl. **Sthlmsomr.:** Bromma *Traneberg*; Brännkyrka fl.; Lidingö fl.; Solna *Haga o. Solna (Thed. 1850)*, *Karlberg (O. Swartz 1804)*. **Skärgårdsomr.:** Blidö s. *Eknäs på norra Blidö*; Djurö *Runmarö*; Gustafsberg *Långsunda*; Ingarö *Fagerholm*; Ljusterö *Brottö, Byholm, Särsö*; Möja St. *Möja*; Nämndö; Rådman sö *nordöstra Asken, Gräddötrakten*; Värmdö fl. **Roslagsomr.:** Danderyd *Ekeby, Djursholmstrakten*; Roslagskulla s. *Gregersboda*; Österåker *Lervik vid torpet Bråten, Prästgårdshagen, Skånsta*.

Pyrola minor L.

a.—fl. *Inga uppgifter från:* Botkyrka, Grödinge, Järfälla, Spånga, Torö, Trosa, Tyresö, Täby, Väster-Tälje, Ytter-Enhörna, Ytter-Järna, Öfver-Enhörna. — Antagligen förbisedd.

Pyrola rotundifolia L.

a.—t. a. *Inga uppgifter från:* Ekerö, Frötuna, Torö, Trosa, Väster-Tälje, Ytter-Enhörna, Ytter-Järna, Öfver-Järna. — Antagligen förbisedd.

Pyrola secunda L.

a.—t. a. *Inga uppgifter från:* Frötuna, Färentuna, Grödinge, Hillersjö, Riala, Torö, Trosa, Täby, Vaxholm, Väster-Tälje, Ytter-Järna. — Antagligen förbisedd.

Pyrola umbellata L. Se: Chimaphila umbellata (L.) Nutt.

Pyrola uniflora L.

a.—fl. *Inga uppgifter från:* Adelsö, Botkyrka, Bromma, Ekerö, Färentuna, Grödinge, Hillersjö, Järfälla, Norrtälje, Ornö, Riala, Sollentuna, Skå, Torö, Trosa, Tyresö, Väster-Tälje, Ytter-Enhörna, Ytter-Järna.

Pyrus communis L.

Mell. Söderm.-omr.: Hölö *Tullgarn, Smedjeberget*; Mörkö *Fruängen, ett ex. (Ekstr. 1828)*, *Borg (Hofb. 1852)*; Södertälje *vid Mälaren 1866*; Vårdinge fl. *i enstaka ex.* **Södertörnsomr.:** Botkyrka *Sturehof (Thed. 1859)*; Huddinge *Vårby säg (Thed. 1859)*; Nacka *Färila (Thed. 1859)*; Torö *Herrhamra 1869*; Tyresö *nära Klockaregården*. **Sthlmsomr.:** Stockholm fl., *mest äldre uppgifter*; Bromma St. *Essingen (Wikstr. 1840)*, *Norrby (Thed. 1859)*; Brännkyrka *Mörtviken (Wikstr. 1840)*, *Orhem (Thed. 1859)*; Lidingö *Tranholmen o. öster om Mölna udde (Thed. 1859)*, *Mölna 1902*; Solna *Hagaparken o. mellan Ekelund o. Karlberg (Wikstr. 1840)*, *mellan Bomdammen o. Ingenting*. **Mälareomr.:** Färentuna; Hillersjö; Lofö *Fläsket*; Skå; Sånge. **Skärgårdsomr.:** Blidö s. *Blidö gård ett ex. vid Bastuviken*; Gustafsberg *Panama på gränsen till N. Lagnö*; Ingarö *Lemshaga*; Muskö *Björnholmen*; Möja *Tornö*. **Roslagsomr.:** Roslagskulla s. *Gregersboda*.

v. **pyraster** WALLR. **Södertörnsomr.:** Sorunda *Blista 1898 (J. G. Laurell)*. **Sthlmsomr.:** Bromma *Traneberg (E. Du Rietz)*.

Pyrus malus L.

a.—fl. *Inga uppgifter från:* Grödinge, Ornö, Riala, Vaxholm, Väster-Tälje, Ytter-Enhörna, Ytter-Järna, Öfver-Järna, Östra Ryd. — Säkert förbisedd.

v. mitis WALLR. **Mell. Söderm.-omr.:** Västerljung *Björkö hage* (A. Ekström). **Södertörnsomr.:** Sorunda *fl.* (J. G. Laurell); Torö *fl.* (J. G. Laurell). **Sthlmsomr.:** Bromma (E. Du Rietz). **Skärgårdsomr.:** Djurö *Skarp-Runmarö* (C. G. Hoffstein).

Quercus robur L.

a.—t. a. *Inga uppgifter från:* Ekerö, Grödinge, Muskö, Riala, Täby, Väster-Tälje o. Öfver-Järna. — Säkert förbisedd.

Ranunculus acris L.

a. i alla socknar.

Ranunculus acris L. * **steveni** Andrz. (*Ranunculus friesii* Gren.).

Sthlmsomr.: Brännkyrka *Jakobsbergs park 1905* (G. Täckholm), *St. Annefrid 1873* (*Riksmuseets herb.*); Solna *Haga 1883* (*Riksmuseets herb.*).

Ranunculus arvensis L.

Södertörnsomr.: Nacka *Danviken 1899* (R. Westling) o. *senare under flera år, kvarnen Tre kronor ett ex. 1913* (E. Ekman). **Sthlmsomr.:** Stockholm *1891* (B. Lagerwall); Lidingö *Södergarn (Modér 1785)*. **Mälareomr.:** Lofö *nära kyrkan (Bot. Not. 1855)*. **Skärgårdsomr.:** Muskö *Björholmen 1887*; Nämndö *Västanvik 1912* (J. W. Hamner). **Roslagsomr.:** Länna *Bergshamra 1913* (S. Selander); Norrtälje *ett ex. på en åker 1901 (Sv. bot. tidskr. 1909)*.

Ranunculus auricomus L.

a. *Inga uppgifter från:* Botkyrka, Ed, Fresta, Grödinge, Sollentuna, Spånga, Torö, Tyresö, Vaxholm, Ytter-Enhörna, Ytter-Järna. — Säkert förbisedd.

Ranunculus auricomus L. × **cassubicus** L.

Sthlmsomr.: Stockholm *Valdemarsudde 1852* (bestämd av Sv. Murbeck).

Ranunculus bulbosus L.

a.—fl. *Inga uppgifter från:* Adelsö, Botkyrka, Ed, Grödinge, Huddinge, Muskö, Sollentuna, Spånga, Torö, Tyresö, Täby, Vaxholm, Väster-Tälje, Ytter-Enhörna.

Ranunculus cassubicus L.

Mälareomr.: Lofö *Kersö (äldsta uppgiften 1889 J. W. Hamner)*. **Skärgårdsomr.:** Rådmansö *Eknösundet, Gräddö, Råfsnäs o. fl. i skärgården*. **Roslagsomr.:** Östra Ryd *Karlsudd* (S. Selander).

Ranunculus circinatus Sibth. (*Batrachium circinatum* (Sibth.) Spach).

Mell. Söderm.-omr.: Vårdinge *Djulan, Långsjön, Skillötsjön*; Väster-Tälje *Lina 1857*; Öster-Tälje *Ultran 1899*. **Södertörnsomr.:** Nacka *Hammarbysjö*

1847; Salem. **Sthlmsomr.:** Stockholm *Djurgårdsbrunnsviken 1847, Djurgårdsbrunnskanalen 1861, Norrström (Thed. 1850); Bromma Traneberg, Ulfunda; Brännkyrka Trekanten (Thed. 1859); Lidingö Kottlasjön 1906. Mälareomr.: Hammarby *Oxundasjön; Lofö Drottningholm 1865; Sänga Svartsjö i Igelvikens. Skärgårdsomr.: Djurö *Stafsnäs; Gustafsberg Aspviksträsket; Värmdö Malmasjön. Roslagsomr.:* Danderyd *Ösby träsk 1891; Norrtälje (Fl. Telg. bor. 1847); Österåker Teljö 1867.***

Ranunculus ficaria L. (*Ficaria ranunculoides* Roth, *Ficaria verna* Huds.).

a.—fl., dock uppgiven s. i Turinge Vibynäs 1910. Inga uppgifter från: Adelsö, Djurö, Grödinge, Huddinge, Munsö, Riala, Sollentuna, Spånga, Torö, Trosa, Täby, Ytter-Enhörna, Ytter-Järna, Öfver-Enhörna, Öfver-Järna.

Ranunculus flammula L.

a. Inga uppgifter från: Järfälla, Spånga, Väster-Tälje.

Ranunculus flammula L. * reptans L.

Mell. Söderm.-omr.: Södertälje *Viksberg; Turinge Stålvirket, Yngen; Öfver-Enhörna Horn. Södertörnsomr.:* Sorunda *t. a.; Tyresö; Ösmo t. a. Sthlmsomr.:* Stockholm *Mälareständerna; Bromma Traneberg; Brännkyrka Mälareständerna; Solna. Mälareomr.:* Adelsö *Hofgården; Hillersjö Gunnarholmen; Lofö fl. Skärgårdsomr.:* Gustafsberg *t. a.; Värmdö. Roslagsomr.:* Danderyd *t. a.; Norrtälje; Täby Ensta; Österåker Drängsjön.*

Ranunculus fluitans LAM., v. baudotii (GODR.). f. marinus (FR.) (*Batrachium marinum* FR.).

Mell. Söderm.-omr.: Hölö *a.; Mörkö fl.; Södertälje söder om staden; Vagnhärad Källvik; Västerljung Hällsviken; Öster-Tälje Hall. Södertörnsomr.:* Botkyrka; Dalarö *Kycklingen, Vadet; Nacka Erstavik, Saltsjökvärn; Sorunda t. a.; Torö t. a.; Ösmo t. a. Sthlmsomr.:* Stockholm *Djurgården i Lilla Värtan, Norrström; Lidingö Katrinelund, Gåshaga, Högarn. Skärgårdsomr.:* Blidö *t. a.; Bo Tegelön; Djurö t. a.; Gustafsberg t. a.; Ingarö t. a.; Ljusterö; Möja fl.; Nämdö; Ornö fl.; Rådmansö t. a.; Utö; Vaxholm; Värmdö fl. Roslagsomr.:* Danderyd *Stora Värtan; Norrtälje; Roslagskulla t. a.; Österåker fl.*

Ranunculus lingua L.

Mell. Söderm.-omr.: Södertälje; Turinge *Vartåsjön; Vårdinge Djulan; Västerljung Ekebonäs. Sörtuna; Väster-Tälje Hanstavik; Öster-Tälje. Södertörnsomr.:* Botkyrka *Bornsjön, Tullingesjön; Grödinge Marieberg; Nacka fl.; Salem Uttran, Vällinge; Sorunda Väggarö dya; Västerhaninge nära kyrkan; Ösmo Valsjö; Österhaninge Prästgården. Sthlmsomr.:* Stockholm *Bällstaviken 1868, Körstrandssjön (Thed. 1850); Bromma Kyrksjön o. Lillsjön (Wikstr. 1840), Sundbyberg 1879; Brännkyrka fl.; Lidingö Gångsätrasjön (Wikstr. 1840), Kottlasjön 1906, Mølva träsk 1841; Solna Ekhagssjön o. Käringsjön vid Annelund (Wikstr. 1840), Karlbergssjön (Thed. 1859). Mälareomr.:* Ed *fl.; Hammarby Fysingen; Sollentuna fl.; *Spånga Långlötsjön, Råstasjön o. -ån; Sänga Svartsjökanalen. Skärgårdsomr.:* Blidö *s. Marn vid Köpmanholm; Gustafsberg Längsunda; Värmdö Malmasjön. Roslagsomr.:* Danderyd *Ekebynäs, Ösbyträsk; Norrtälje Norrtäljeån vid Bryggården (Bot. Not. 1844); Österåker Garnsviken, Teljö vid Storträsket, Undal.*

Ranunculus paucistamineus TAUSCH (*Batrachium paucistamineum* (Tausch) Gelert, *Batrachium confusum* (Gr. & Godr.), *Batrachium floribundum* (Bab.) Dum., *Batrachium trichophyllum* (Chaix) F. Schultz).

Mell. Söderm.-omr.: Turinge 1871; Vagnhärad *Solbacken*; Vårdinge a.; Västerljung *Trosaån. Tunsäter*; Ytter-Järna; Öfver-Enhörna. **Södertörnsomr.:** Huddinge; Nacka *Skuru 1846*; Sorunda t. a.; Torö *Landsort 1861*; Tyresö 1872; Ösmo t. a.; Österhaninge *Gålvö*. **Sthlmsomr.:** Stockholm fl. *enl. äldre uppgifter*; Bromma *Fohannelund*; Lidingö *Kottlasjöns avlopp, Mölna*. **Mälareomr.:** Färentuna t. a.; Hillersjö t. a.; Skå t. a.; Spånga; Sånge t. a. **Skärgårdsomr.:** Blidö fl.; Djurö; Gustafsberg *Farsta 1846*; Ingarö *Säby*; Nämdö t. s.; Rådmansö t. a. **Roslagsomr.:** Danderyd; Roslagskulla *Gregersbodatrakten*; Österåker *Smedby tegelbruk, Teljö, Åby*; Östra Ryd t. a. — Antagligen flerstädes förbisedd.

v. divaricatus (SCHRANK). **Södertörnsomr.:** Sorunda *Blistatrakten o. Söder-Enby 1890* (J. G. Laurell). **Sthlmsomr.:** Lidingö *Kottlasjöns avlopp o. Mölna fl. 1906* (G. Täckholm). **Roslagsomr.:** Roslagskulla *Gregersbodatrakten fl.* (Arne Fries); Österåker *Åby* (S. Selander).

Ranunculus peltatus SCHRANK (*Batrachium peltatum* (Schr.) Gelert, *Batrachium heterophyllum* Gray).

Mell. Söderm.-omr.: Turinge *Nykvarn i Färndammen, Turingeån*; Vagnhärad *Källvik*; Vårdinge t. a.; Ytter-Enhörna; Öfver-Enhörna. **Södertörnsomr.:** Nacka *Dammtorpsjön (Thed. 1859), Hammarbysjö 1846, Nyckelvik 1853, St. Sikla 1849*; Salem *Högantorps vid ångbåtsbryggan*; Tyresö. **Sthlmsomr.:** Stockholm *Klarsjön (Thed. 1850), Lilla Värtan 1855, Norrström 1846, Tranebergsbro 1852*; Bromma *Ufsundafjärden (Thed. 1850)*; Lidingö 1846; Solna *Bomdammen (Thed. 1859), Järfva 1901*. **Mälareomr.:** Adelsö; Ekerö *Granö*; Färentuna t. a.; Hillersjö t. a.; Lofö *Drottningholm* Skå t. a.; Sånge t. a. **Skärgårdsomr.:** Nämdö; Värmdö *Didriksdal*. **Roslagsomr.:** Danderyd *Långängen*; Norrtälje; Roslagskulla *Viren*.

f. submersus (BAB.). **Roslagsomr.:** Österåker *Åby* (S. Selander).

v. suecicus (GELERT). **Mell. Söderm.-omr.:** Vårdinge *Yngen* (A. Torsander).

f. truncatus (KOCH). **Mell. Söderm.-omr.:** Tveta *Bränninge träsk 1899* (O. Hagström).

Ranunculus polyanthemus L.

Mell. Söderm.-omr.: Hölö *Ledarön, Åby*; Mörkö; Södertälje; Turinge t. a.; Tveta; Vagnhärad *Stensund*; Vårdinge t. a.; Västerljung *Ekebonäs*; Öfver-Enhörna; Öster-Tälje. **Södertörnsomr.:** Botkyrka; Dalarö; Huddinge; Nacka fl.; Salem; Sorunda t. a.; Torö t. a.; Västerhaninge *Häringe*; Ösmo t. a. **Sthlmsomr.:** Stockholm fl.; Bromma *Margretelund*; Brännkyrka fl.; Lidingö; Solna fl. **Mälareomr.:** Hammarby fl.; Järfälla; Spånga *Sundbyberg*; Sånge fl. **Skärgårdsomr.:** Blidö t. a.; Bo *Skurusundet*; Djurö t. a.; Gustafsberg *Långsunda*; Ingarö; Ljusterö *Byholm, Särso*; Rådmansö fl.; Vaxholm *Tynningö*; Värmdö fl. **Roslagsomr.:** Danderyd fl.; Frötuna *Björnö*; Norrtälje; Roslagskulla *Brudnäs, Östanå o. fl.*; Täby; Östra Ryd *Rydboholm*.

Ranunculus repens L.

a. *Inga uppgifter från*: Väster-Tälje, Ytter-Enhörna, Öfver-Enhörna. — Säkert förbisedd.

Ranunculus sceleratus L. (Batrachium sceleratum (L.) Th. Fr.).

Mell. Söderm.-omr.: Hölö *fl.*; Mörkö; Södertälje; Tveta; Vagnhärad *Stensund*; Vårdinge *t. a.*; Västerljung *Prästgården*; Ytter-Järna; Öster-Tälje. **Södertörnsomr.:** Botkyrka *t. s. Tullingesjön*; Nacka *fl.*; Salem; Sorunda *t. a.*; Torö *Landsort*; Västerhaninge; Ösmo *t. a.* **Sthlmsomr.:** Stockholm *fl.*; Bromma *t. a.*; Brännkyrka; Lidingö *t. a.*; Solna *Karlberg, Haga, Stallmästargården*. **Mälareomr.:** Färentuna *t. a.*; Hammarby *t. s.*; Hillersjö *t. a.*; Lofö *t. a.*; Skå *t. a.*; Sollentuna *Skansen*; Sänga *t. a.* **Skärgårdsomr.:** Blidö *t. a.*; Gustafsberg *t. a.*; Ljusterö; Möja *St. Möja vid Berg*; Ornö *fl.*; Rådmansö *t. a.*; Utö; Vaxholm; Wärmdö *t. a.* **Roslagsomr.:** Danderyd *Djursholmstrakten*; Frötuna; Länna *Lina*; Norrtälje; Riala; Roslagskulla *t. a.*; Österåker *t. a.*; Östra Ryd *Kyrkfjärden, Ormgårdssjön*.

Raphanus raphanistrum L.

Mell. Söderm.-omr.: Turinge *Nykvarn 1910*; Ytter-Järna *Dåderö 1887*. **Södertörnsomr.:** Botkyrka *Hamra gjuteri 1911*; Dalarö *1877 o. senare*; Grödinge *Ensta 1841*; Nacka *Danviken 1902. Danviks krokar 1902. Lund vid Neglinge*; Salem *Rönninge 1907*; Västerhaninge (*Fl. Ryby. 1771*); Ösmo *Nynäs mek. verkst. 1908*. **Sthlmsomr.:** Stockholm *Djurgården nedom prins Vilhelms palats 1908*; Brännkyrka *Blommensberg o. Gröndal (Thed. 1850)*, *Sköndal (Thed. 1859)*, *Oremsjöns dike 1849*. **Mälareomr.:** Lofö *nära kyrkan (Thed. 1859)*. **Skärgårdsomr.:** Djurö *Sandhamn*; Gustafsberg *Aspvik (Thed. 1850)*; Ornö *Prästgården 1911, Västanvik 1903*; Utö; Wärmdö *Malma*. **Roslagsomr.:** Danderyd *Djursholm 1848*; Österåker *Teljö fl.*

Raphanus sativus L.

Sthlmsomr.: Stockholm *Värtan (Sv. botan. tidskr. 1909)*. — Förvildad.

Reseda lutea L.

Södertörnsomr.: Botkyrka *Fittja 1913*; Nacka *Danviks krokar 1890-talet o. 1900-talet. Ektorps 1904, Henriksdal, Saltsjöbaden 1906; Villa Plania 1913*. **Sthlmsomr.:** Stockholm *Beckholmen 1872, Kungsgatan 1913, Körstrand 1874, Stadsgården på barlast (Thed. 1859)*, *Södermalm (Vet. Akad. Handl. 1804)*; Solna *1872*. **Skärgårdsomr.:** Gustafsberg *1891*; Utö *kyrkogården 1870*. — Ruderatväxt.

Reseda luteola L.

Södertörnsomr.: Nacka *Danviken (Wikstr. 1840)–1902*. **Sthlmsomr.:** Stockholm *Marieberg (Wikstr. 1840)*, *Stadsgården (Thed. 1859)*; Solna *Ellenshill 1818 (Wikstr. 1840)*. **Skärgårdsomr.:** Gustafsberg *1829*. — Ruderatväxt.

Rhamnus cathartica L.

Mell. Söderm.-omr.: Hölö *Ledarön*; Mörkö; Södertälje; Turinge *s. Sundvik*; Tveta; Vagnhärad *Stensund*; Vårdinge *fl.*; Västerljung *Lacka, Trädgårdsskär*; Öster-Tälje. **Södertörnsomr.:** Nacka *fl.*; Salem; Sorunda *Karta*. **Sthlmsomr.:** Stockholm *Djurgården 1849, Grinds hage (Wikstr. 1840)*, *Marieberg o. Smedsudden 1821, Rackarbergen 1869, Körstrand (Thed. 1859)*, *Valdemarsudde (Thed. 1850)*, *Värtan*; Bromma *Lilla o. Stora Essingen, Ålsten (allt enl. Wikstr. 1840)*; Brännkyrka *Långbro (Fl. Br. 1827)*, *Skarpneck 1884, Årsta 1839*; Lidingö *Björkbacken, Gångsätra (Thed. 1859)*; Solna *fl.* **Mälareomr.:** Adelsö *Hofgården*; Ekerö; Lofö *fl.* **Skärgårdsomr.:** Blidö *t. a.*; Djurö *fl.*; Gustafsberg *Långsunda*

ett ex.; Ingarö *Kalfnäs o. fl.*; Ljusterö *fl.*; Muskö *Björnholmen*; Möja *fl.*; Nämndö *fl.*; Ornö; Rådmansö *t. a.*; Utö *vid gruvan*; Vaxholm. **Roslagsomr.**: Danderyd *Djursholmstrakten*; Frötuna *fl.*; Norrtälje; Roslagskulla *t. a.*; Täby; Österåker *fl.*

Rhamnus frangula L.

Mell. Söderm.-omr.: Hölö *t. a.*; Mörkö; Södertälje; Turinge *t. a.*; Tveta; Vagnhärad *Stensund*; Vårdinge *t. a.*; Västerljung *Prästgården*; Öfver-Järna; Öster-Tälje. **Södertörnsomr.**: Botkyrka *t. a.*; Dalarö *fl.*; Grödinge *fl.*; Huddinge *fl.*; Nacka *mellan Dammtorp o. Söderby. Lugnet. Nacka hästhage, St. Sikla o. fl.*; Salem *Rönninge, Salarp*; Sorunda; Tyresö; Västerhaninge *Häringe*; Ösmo *Nynäs hamn*. **Sthlmsomr.**: Stockholm *Djurgården (Thed. 1859), Marieberg 1861, Rörstrandshage 1843* Bromma; Brännkyrka *Solberga, Örby*; Lidingö *fl.*; Solna *fl.* **Mälareomr.**: Adelsö; Ed *t. a.*; Fresta *fl.*; Färentuna *t. a.*; Hammarby *t. a.*; Hillersjö *t. a.*; Lofö *fl.*; Skå *t. a.*; Sollentuna *fl.*; Sänga *t. a.* **Skärgårdsomr.**: Blidö *fl.*; Bo *fl.*; Djurö *Runmarö, Stafsnäs*; Gustafsberg *t. a.*; Ingarö; Ljusterö *Särsö*; Möja *t. a.*; Nämndö *fl.*; Ornö *t. a.*; Rådmansö *t. a.*; Utö; Värmdö *fl.* **Roslagsomr.**: Danderyd *fl.*; Frötuna *t. a.*; Länna; Norrtälje; Roslagskulla *t. a.*; Täby; Österåker *t. a.*; Östra Ryd.

Rhinanthus major EHRH.

a.—t. a. Inga uppgifter från: Bo, Ekerö, Järfälla, Lidingö, Munsö, Muskö, Riala, Sollentuna, Torö, Trosa stad, Täby, Västerhaninge. Väster-Tälje, Ytter-Enhörna, Ytter-Järna. Öfver-Enhörna. Öfver-Järna. — Antagligen förbisedd.

v. apterus FR. **Skärgårdsomr.**: Värmdö *Haghulta 1883* (L. Schlegel).

Rhinanthus minor EHRH.

Mell. Söderm.-omr.: Turinge *t. a.*; Vagnhärad *t. a.*; Vårdinge *a.*; Västerljung *a.*; Öfver-Enhörna. **Södertörnsomr.**: Dalarö *a.*; Grödinge *Marieberg*; Salem *Rönninge*; Sorunda *t. a.*; Ösmo *t. a.* **Sthlmsomr.**: Stockholm *Djurgården (Thed. 1859), Rörstrandshage 1839, Värtan*; Lidingö *Eckholmsnäs, Tranholmen*; Solna *a.* **Mälareomr.**: Färentuna *a.*; Hillersjö *a.*; Lofö *fl.*; Skå *a.*; Sollentuna *Silfverdal*; Spånga; Sänga *a.* **Skärgårdsomr.**: Blidö *a.*; Gustafsberg *a.*; Ingarö; Ljusterö; Möja *a.*; Nämndö *a.*; Ornö *a.*; Rådmansö *a.*; Utö; Vaxholm; Värmdö **Roslagsomr.**: Danderyd; Frötuna *a.*; Länna *a.*; Norrtälje *a.*; Roslagskulla *a.*; Österåker *a.* — Antagligen mångenstädes förbisedd.

Rhinanthus serotinus SCHÖNH.

Skärgårdsomr.: Ljusterö *Särsö* (A. Hülfers). **Roslagsomr.**: Österåker *Lappdal* (S. Selander). — Möjligen förbisedd på grund av förväxling med R. major.

Rhinanthus stenophyllus SCHUR.

Skärgårdsomr.: Möja *St. Möja vid Fornby* (S. Selander). — Möjligen förbisedd på grund av förväxling med R. minor.

Rhynchospora alba (L.) M. VAHL.

Mell. Söderm.-omr.: Turinge *Fredriksberg, Rydkälla*; Vagnhärad *Fredriksdal, Löfsjön*; Vårdinge *fl.*; Västerljung *Noret*. **Södertörnsomr.**: Nacka *Sikla, Lillsjö 1840, Strålsjön (Thed. 1859), Stubbsundskärret 1849, Ältasjön*; Salem *Axtorpssjön, Hallinge*; Sorunda *Norra Dyan 1869, senare utgången*; Torö *Landsort*. **Sthlmsomr.**: Stockholm *Djurgården (Naccén 1808), mellan Uggelvikén o. Söder-*

brunn (Thed. 1859); Brännkyrka Orhem o. Pungpinan (Thed. 1850); Lidingö Gångsätra (Thed. 1859), Yttringe, småsjöarna på Lidingön (Thed. 1850); Solna Träsksjön (Thed. 1859). **Skärgårdsomr.:** Djurö Runmarö; Gustafsberg Ö. Ekedal; Ingarö Nytorp; Ljusterö Brottö; Möja St. Möja fl.; Nämdö Storträsk; Ornö Skinnardal; Rådmansö s. NO om Rådmansby; Utö; Värmdö Kroksjön. **Roslagsomr.:** Frötuna Väsby; Länna Hysingsvik; Roslagskulla s. Malmsjön; Österåker Gumrasjön, Prästgårdsskogen; Östra Ryd Bogesund vid Broknäs.

Rhynchospora fusca (L.) AIT.

Mell. Söderm.-omr.: Hölö (Thed. flor.); Vårdinge Bergasjön, Horssjön, St. Småsjön o. fl. **Södertörnsomr.:** Nacka Lilla Sikla, Lillsjön 1840, Skvalten 1841, Stubbsundskärret 1849, Ältasjön. **Sthlmsomr.:** Brännkyrka Skarpneck vid Ältasjön 1899; Lidingö Gångsätra träsk (Thed. 1859); småsjöarna på Lidingön (Thed. flor.). **Skärgårdsomr.:** Djurö Runmarö, nära Stafsnäs; Ingarö Nytorp; Möja St. Möja vid Sveve; Rådmansö Kallskär; Värmdö Kroksjön.

Ribes alpinum L.

a.—fl. Inga uppgifter från: Trosa stad, Väster-Tälje, Ytter-Enhörna, Öfver-Järna. — Antagligen förbisedd.

Ribes domesticum JANCZ.

Sthlmsomr.: Solna Haga park (Bot. Not. 1900). **Skärgårdsomr.:** Värmdö Fågelbrolandet (N. W. Netzel). — Förvildad.

Ribes grossularia L.

a.—t. a. Inga uppgifter från: Adelsö, Munsö, Torö, Västerljung, Väster-Tälje, Öfver-Järna, Ösmo.

v. **reclinatum** (L.). **Skärgårdsomr.:** Djurö Stafsnäs; Gustafsberg fl.

v. **uva cripa** (L.). **Sthlmsomr.:** Brännkyrka Längsjön (Fl. holm.). **Skärgårdsomr.:** Djurö Stafsnäs; Gustafsberg fl.

Ribes nigrum L.

Mell. Söderm.-omr.: Hölö Åby kvarn (möjl. wild); Mörkö (Ekstr. 1828, trol. förvildad); Södertälje mellan Lina och staden (Bot. Not. 1843); Turinge Måsnaren. Turingeån; Tveta; Vårdinge t. s.; Väster-Tälje Lina (Hofb. 1852); Öfver-Enhörna; Öster-Tälje. **Södertörnsomr.:** Botkyrka Brunna; Dalarö Vadgölen; Nacka Hästholmen (Fl. holm.), Kungshamn (Wikstr. 1840), Lilla Sikla (Thed. 1859); Salem; Sorunda Fagerviks källa. Källsta å; Österhaninge. **Sthlmsomr.:** Stockholm Djurgården (Wikstr. 1840), Hästgardeskaseren, Marieberg (Wikstr. 1840), Tegeludden (Thed. 1859); Bromma Ufsunda (Thed. 1850); Brännkyrka mellan Aspudden och Hägersten (Wikstr. 1840); Lidingö t. s. 1894, Fjäderholmarna (Wikstr. 1840); Solna Karlberg vid Bomdammen o. Haga (Thed. 1850). **Mälareomr.:** Ekerö; Färentuna; Hammarby t. s. Glädjen, Pickhus, Prästgården; Järfälla; Lofö Granholmen, Kersö, Tallholmen; Spånga Rådan (Wikstr. 1840); Sånge Karfvedsholm (Bot. Not. 1845), Svartsjö bro. **Skärgårdsomr.:** Blidö fl. på de stora öarna, a. på skären; Bo mellan Björknäs o. Bo, Lännersta (Wikstr. 1840), Ristorp; Djurö Runmarö, Stafsnäs; Ljusterö fl.; Muskö; Möja alla yttre öar o. skär; Nämdö Biskopsö, Bullerö, Nämdö; Ornö Bodal; Rådmansö t. s. på Rådmansö, a. på yttre skären; Utö; Vaxholm; Värmdö t. s. Burlandsö, Fågelbrolandet. **Roslagsomr.:** Danderyd Djursholm, öar i Lilla Värtan (Wikstr. 1840); Frötuna Borg; Norrtälje; Riala Kusboda; Roslagskulla Brudnäs, Östanå; Österåker Söra.

Ribes rubrum L.

Mell. Söderm.-omr.: Hölö *Aby kvarn (trol. vild)*; Turinge *t. s.*; Vårdinge *Hjortsberga (Hofb. 1852)*; Öfver-Enhörna. **Södertörnsomr.:** Dalarö *s. Vadjölen*; Nacka *Hästholmen (Flor. holm.)*; Salem *Rönninge*; Ösmo *Nynästrakten*. **Sthlmsomr.:** Stockholm *Djurgården och Marieberg (Wikstr. 1840)*; Bromma *Lilla Essingen (Wikstr. 1840)*; Brännkyrka *Kyrksjön, Skarpneck och Sundsta (allt enl. Wikstr. 1840)*; Solna *Haga, Karlberg, Kaninholmen i Edsviken (allt enl. Wikstr. 1840)*. **Mälareomr.:** Lofö *Krankholmen (Wikstr. 1840)*; Sånge *fl. (förvildad)*. **Skärgårdsomr.:** Blidö; Djurö *Runmarö, Stafsnäs*; Gustafsberg *fl.*; Ljusterö *Särsö*; Muskö; Rådmansö *Asken*; Utö; Vaxholm; Värmdö *Fågelbrolandet*. **Roslagsomr.:** Danderyd *Djursholm, stränder o. holmar i Lilla Värtan*; Frötuna *Osen*; Roslagskulla *s. Östanå*; Täby *s.*

v. pubescens Sw. **Mell. Söderm.-omr.:** Vårdinge *fl. (A. Torssander)*. **Sthlmsomr.:** Bromma *nära Prästgården (Wikstr. 1840)*. **Skärgårdsomr.:** Nämndö *Bullerö 1902 (N. W. Netzel)*.

Rosa.

Detta släktes talrika i senare tid urskilda arter och former äro icke till sin formkrets och utbredning så kända, att de ansetts böra här upptagas.

Rubus acuminatus LINDEB.

Mell. Söderm.-omr.: Västerljung *Lacka (F. O. Westerberg)*.

Rubus acutus LINDEB.

Mell. Söderm.-omr.: Trosa stad (E. Köhler).

Rubus arcticus L.

Södertörnsomr.: Nacka *Hästholmen »vid norra sidan, nära östra udden på en gräsrik plats nedanför en klippa; först funnen 1834» (Wikstr. 1840), 1839 (Riksmuseets herb.), förgäves eftersökt 1912 (J. W. Hamner)*. **Sthlmsomr.:** Stockholm *Ladugårdsgärdet på norra sidan av Kattrumpsbacken 1886 (Riksmuseets herb.), Uggelvikstrakten 1834 (Wikstr. 1840)—1913; Brännkyrka Sandsborg (Theod. flor.), Tallkrogen 1838 (Riksmuseets herb.)*.

Rubus cæsius L.

Mell. Söderm.-omr.: Hölö *Skälby, Tegneby holme, Tullgarn*; Mörkö *Tuna*; Södertälje *nära kanalen (Theod. 1859)*; Vårdinge *Hjortsberga, Sjunda*; Öfver-Enhörna. **Södertörnsomr.:** Botkyrka *t. s. Tullinge*; Nacka *Lugnet, Stensgärdet (Wikstr. 1840)*; Salem; Västerhaninge; Ösmo *Nynästrakten*. **Sthlmsomr.:** Stockholm *Freskati o. Djurgården fl. (Wikstr. 1840)*; Bromma *Lilla o. St. Essingen, Ålsten (Wikstr. 1840)*; Brännkyrka *Farsta, mellan Katrineberg och Löfholmen (allt enl. Wikstr. 1840)*; Lidingö *Tranholmen (Wikstr. 1840)*; Solna *Karlberg (Wikstr. 1840)*. **Mälareomr.:** Ed *fl.*; Ekerö; Hammarby *t. s. Holmen, Oxundasjöns strand, Torsåker*; Lofö *Kersö, Granholmen o. Krankholmen (Wikstr. 1840), Tallholmen*; Sollentuna *s. nära Mälaren*; Sånge *fl.* **Skärgårdsomr.:** Blidö *t. a.*; Djurö; Ingarö *Lemshaga, Lillingsdal*; Ljusterö *t. a.*; Möja *St. Möja, Björkskär*; Nämndö; Ornö; Utö; Vaxholm; Värmdö. **Roslagsomr.:** Danderyd *Djursholm, var i Värtan (Wikstr. 1840)*; Frötuna *Vigelsjö*; Roslagskulla *t. a. Brudnäs, Östanå*.

v. arvalis FOCKE. **Mell. Söderm.-omr.:** Vårdinge *Prästholmen i Sillen (A. Torssander; best. af L. M. Neuman)*. **Södertörnsomr.:** Sorunda *t. a. i södra delen (J. G. Laurell)*. **Skärgårdsomr.:** Ljusterö *Ekholmen o. Fjärdholm (A. Hülfers)*.

f. lobatus MARSS. **Skärgårdsomr.:** Ljusterö *Ekholmen o. Särsö* (A. Hülfers).

v. ramosus NEUM. **Skärgårdsomr.:** Ljusterö *Ekholmen o. Särsö* (A. Hülfers).

Rubus cæsius L. × idæus L.

Mell. Söderm.-omr.: Västerljung *Källvik* (A. Ekström). **Södertörnsomr.:** Trosa *Snöholmen* (A. Ekström). **Sthlmsomr.:** Brännkyrka *mellan Klubbensborg o. Petersberg 1898* (G. Lagerheim). **Skärgårdsomr.:** Blidö *Hakholmarna* (Arne Fries); Ljusterö *Lagnö o. Lagnötruten 1903* (*Riksmuseets herb.*), *Lunsen vid Vättersö* (Arne Fries), *Särsö* (A. Hülfers).

Rubus cæsius L. × saxatilis L.

Mälareomr.: Ekerö *Bockholmsätra, på sandstrand vid Jungfrulund 1896—1913* (J. Berggren).

Rubus chamæmorus L.

Mell. Söderm.-omr.: Hölö *Tullgarn, Valåker*; Mörkö; Trosa landskommun *Mörbysjön*; Turinge *fl.*; Vårdinge *t. a. i norra och fl. i södra delen*; Västerljung *Lackå*; Öfver-Järna. **Södertörnsomr.:** Nacka *Finnboda, mellan Dammtorpsjön o. Hästhagen, Nacka, Lilla Sikla, Sandsjön (allt enl. Thed. 1850, 59), i alla skogskärr*; Salem *Granudden, Rönninge*; Sorunda *t. s. i södra delen*; Torö *fl.*; Västerhaninge (*Fl. Ryby. 1771*); Ösmo *t. s. Valsjö*. **Sthlmsomr.:** Stockholm *Beckbruket (Thed. 1850), Norra Djurgården*; Bromma *Räcksta (Wikstr. 1840)*; Brännkyrka *fl. Enskede (Thed. 1859), Solberga (Fl. Br. 1827), mellan Årsta o. Sundsta, Pungpinan, Sandsborg, Tallkrogen (allt enl. Wikstr. 1840)*; Lidingö *Ekholmsnäs (Thed. 1859), Gångsätra (Thed. 1850)*; Solna *Starbäcken (Wikstr. 1840)*. **Mälareomr.:** Lofö *s.*; Sånge *Svartsjö*. **Skärgårdsomr.:** Blidö *t. s. Kudoxa, Rödlöga, Svartlöga, Sundaskären, St. Ångsskär*; Djurö *Stafsnäs*; Gustafsberg *Ö. Ekedal*; Ingarö *fl.*; Möja *St. Möja o. alla de yttre öarna*; Nämdö *a. på yttre skären*; Ornö *fl. Rådmansö t. a.*; Utö *t. s.*; Värmdö *Fågelbrolandet t. a.* **Roslagsomr.:** Danderyd *Djursholm*; Frötuna *Borg*; Länna *Eknö, Hysingsvik*; Norrtälje *bergen N om staden*; Roslagskulla *Gregersboda o. fl.*; Täby *mosse N om Skogberga*; Österåker *fl. Gillmyra, Grindstorp, Singö, Teljö*.

Rubus corylifolius ARRH.

Mell. Söderm.-omr.: Mörkö *Fifång* (Ekstr. 1828). **Södertörnsomr.:** Dalarö *Dalarö, Smådalarö* (G. Söderberg); Tyresö *Klockaregården* (G. Andersson); Österhaninge *Borgvik o. fl.* (G. Söderberg). **Skärgårdsomr.:** Bo *Kil (Thed. flor.)*; Ljusterö *Lagnö o. Hvinö (Thed. flor.)*; Rådmansö *Gårdskär o. Sundskär (Riksmuseets herb.)*; Värmdö *Klinten (Thed. flor.)*. — (Uppgifterna från Skärgårdsomr. avse antagligen *R. nemorosus* enl. S. Almquist.)

Rubus fruticosus L.

Mell. Söderm.-omr.: Mörkö *Fifång o. Hornö udd (Ekstr. 1828)*; Vagnhärad *Källvik* (H. W. Arnell). **Södertörnsomr.:** Torö *Landsort (Hofb. 1852)*; Ösmo *Nynäs park* (J. G. Laurell). **Sthlmsomr.:** Brännkyrka *Hägersten (Fl. holm.)*. **Skärgårdsomr.:** Ljusterö *Brottö* (S. Hallquist); Möja *St. Möja fl. o. Tornö* (S. Selander); Nämdö *fl.* (J. W. Hamner); Utö (*Hofb. 1852*). **Roslagsomr.:** Frötuna *Notsta, Vigelsjö (Bot. Not. 1844)*; Roslagskulla.

Rubus idæus L.

a.—t. a. Inga uppgifter från: Munsö, Vagnhärad, Väster-Tälje. — Säkert förbisedd.

f. denudatus P. J. MÜLL. **Skärgårdsomr.:** Ljusterö *Byholm o. Särso* (A. Hülfers).

f. laciniatus KROK. **Skärgårdsomr.:** Ljusterö *Fjärdholm* (A. Hülfers).

f. maritimus ARRH. **Skärgårdsomr.:** Ljusterö *Fjärdholm* (A. Hülfers).

f. microphyllus WALLR. **Skärgårdsomr.:** Ljusterö *Särso* (A. Hülfers).

Rubus idæus L. * **anomalus** ARRH.

Sthlmsomr.: Stockholm *Belleveueparken på klippor vid stranden 1841* (Riksmuseets herb.); Solna *Karlbergs allé vid stranden av Bomsjön 1821* (Riksmuseets herb.).

Rubus lindebergii P. J. MÜLL. (*Rubus discolor* Weihe).

Mell. Söderm.-omr.: Västerhaninge *Häringe kyrkogårdsbacke* (Hofb. 1852).

Rubus nemorosus ARRH.

Mell. Söderm.-omr.: Trosa stad o. landskommun *Snöholmen och i skärgården* (E. Köhler); Vårdinge s. *Tallstugan* (A. Torssander; best. av L. M. Neuman); Västerljung *Höknäs holme 1889* (Riksmuseets herb.), *Lacka* (F. O. Westerberg).

Södertörnsomr.: Dalarö 1883 (Riksmuseets herb.); Nacka *Skuru* (Thed. 1859).

Sthlmsomr.: Bromma *L. Essingen 1859* (Riksmuseets herb.); Lidingö *Brevik* (Thed. 1859). **Skärgårdsomr.:** Bo *Lilla Björknäs 1850, Ö. o. V. Ekedal 1859, mellan Kil o. Velamsund 1860* (allt enl. ex. i Riksmuseets herb.); Djurö (C. G. Hoffstein); Gustafsberg *St. Tjustvik 1889* (Riksmuseets herb.); Ljusterö 1882 (Riksmuseets herb.), *Byholm, Ekholm, Särso* (A. Hülfers); Möja *Stornassen* (A. Hülfers); Nämdö *Bunsö 1853* (Riksmuseets herb.), *Villinge* (Thed. 1859); Ornö *Fågglarö 1866* (Riksmuseets herb.), *Gåssten o. Hansten* (Bot. Not. 1853), *Koholmen vid Bodal 1869* (Riksmuseets herb.), *Svinock* (Thed. 1859); Utö (Thed. 1850); Värmdö *Pilhamnsundet 1851 och St. Tjustvik 1889* (Riksmuseets herb.).

Rubus pruinosis ARRH.

Södertörnsomr.: Nacka *Skuruparken 1850* (Riksmuseets herb.); Trosa stad (E. Köhler). **Skärgårdsomr.:** Bo *V. Ekedal 1864* (Riksmuseets herb.); Nämdö *Bunsö o. Villinge* (Bot. Not. 1853), *Mörtö* (Thed. 1859); Ornö *holme vid Lökholmen* (Bot. Not. 1853).

Rubus saxatilis L.

a.—fl. Inga uppgifter från: Munsö, Väster-Fälje. — Säkert förbisedd.

Rubus suberectus ANDS.

Mell. Söderm.-omr.: Mörkö *Hornö* (Hofb. 1852); Turinge *Dammstugan 1910* (T. Krok). **Skärgårdsomr.:** Möja *Lilla Möja* (A. Hülfers); Utö (Hofb. 1852).

Rubus sulcatus VEST.

Mell. Söderm.-omr.: norr om *Luckbol* (A. Ekström). **Södertörnsomr.:** Dalarö; Nacka *Danviksbergen 1850, Danviks krok 1839, Dockan 1828, Lugnet 1849* (allt enl. ex. i Riksmuseets herb.); Ösmo *Nynäshamn fl.* (J. Berggren). **Skärgårdsomr.:** Bo *fl.* (Thed. 1850); Möja *Tornö* (S. Selander); Värmdö *Fågelbrolandet, Ridalen 1885* (Riksmuseets herb.) o. *fl. på södra sidan* (N. W. Netzel). — *Rubus affinis* Weihe i Thedenius' skrifter är enl. S. Almquist synonym med *Rubus sulcatus* Vest.

Rubus thyrsoides WIMM.

Södertörnsomr.: Botkyrka *Alby* 1847 (*Riksmuseets herb.*); Nacka *Skuru* (*Theod.* 1859); Österhaninge *Gälö* (G. Söderberg). **Sthlmsomr.:** Brännkyrka *Hägersten* (*Riksmuseets herb.*), *Mörtvikén* (*Theod.* 1850), *Vasaholmen* (*Theod.* 1859), *Vinterviken* 1849 (*Riksmuseets herb.*). **Skärgårdsomr.:** Bo *Stäket* 1880 (*Riksmuseets herb.*); Värmdö *mellan Strömma o. Vik* 1885 (*Riksmuseets herb.*).

Rubus wahlbergii ARRH.

Mell. Söderm.-omr.: Hölö *Hägnäs* (E. Köhler); Vagnhärad *Stensund* (E. Köhler), *Ada* (A. Ekström); Västerljung *Lacka* (A. Ekström). **Södertörnsomr.:** Dalarö *Aspö* 1853 (*Riksmuseets herb.*), *kyrkan* 1866 (*Riksmuseets herb.*); Nacka *Skuru* (*Theod.* 1859); Sorunda *fl.* (*Theod. flor.*); Torö 1842 (*Riksmuseets herb.*), *Landsort* (A. Torssander); Ösmo *Nynäshamn, Tottnäs o. fl.* (J. G. Laurell). **Sthlmsomr.:** Stockholm *Barnängen* 1846 (*Riksmuseets herb.*); *Djurgården* (*Bot. Not.* 1855); Brännkyrka *Hägersten* (*Theod.* 1850). **Skärgårdsomr.:** Bo *Bo udde, insjön vid L. Björknäs* 1851, *mellan Eknäs o. Tollarö* 1841, *St. Björknäs, Skurubro, Stäket* 1884 (*allt enl. ex. i Riksmuseets herb.*); Djurö *Runmarö* (H. Hesselman); Ljusterö *Byholm, Långholm o. Särso* (A. Hülfers), *Truten* (Arne Fries); Muskö (*Theod.* 1850); Möja *St. Möja* (S. Selander); Nämdö *Bullerö* (N. W. Netzel); Ornö *Eknäset* (*Riksmuseets herb.*), *Torsnäs* (*Riksmuseets herb.*); Utö (*Hofb.* 1852); Värmdö *Fågelbrolandet fl.* (N. W. Netzel).

Rudbeckia fulgida AIT.

Mell. Söderm.-omr.: Djurö *Runmarö* 1888 (C. G. Hoffstein). — Införd.

Rudbeckia hirta L.

Södertörnsomr.: Nacka *Källtorp* 1904. **Sthlmsomr.:** Lidingö *Björkbacken* 1890, *senare utgången* (N. W. Netzel). **Mälareomr.:** Hammarby *Brunnby o. Folkskolan* 1912 (G. Berglund). **Skärgårdsomr.:** Djurö *Djurö äng, ett ex.* 1885 (T. Krok), *Runmarö* (C. G. Hoffstein); Värmdö *Grindarö i en klöveråker* 1898 (J. Berggren). **Roslagsomr.:** Roslagskulla *Gregersboda* 1899 (Arne Fries). — Förvildad.

Rumex acetosa L.

a. Inga uppgifter från: Grödinge, Vaxholm, Väster-Tälje, Öfver-Enhörna. — Säkert förbisedd.

Rumex acetosella L.

a. Inga uppgifter från: Vagnhärad, Väster-Tälje. — Säkert förbisedd.

Rumex aquaticus L. (*Rumex hippolapathum* Fr.).

Mell. Söderm.-omr.: Mörkö; Turinge *Slöjdskolan, Vidbynäs*; Öster-Tälje *Igelsta*. **Södertörnsomr.:** Nacka *Dufnäs, Hammarbysjö*; Salem *Bockholmsätra*; Västerhaninge. **Sthlmsomr.:** Stockholm *fl.*; Bromma *fl.*; Brännkyrka *fl.*; Lidingö; Solna *fl.* **Mälareomr.:** Adelsö *Hofgården*; Ekerö; Färentuna *fl.*; Hillersjö *fl.*; Lofö *Drottningholm*; Skå *fl.*; Sänga *fl.* **Skärgårdsomr.:** Djurö *s.*; Gustafsberg *t. a.*; Värmdö *Aspviks holme*. **Roslagsomr.:** Danderyd *fl.*; Norrtälje; Roslagskulla *s. Stabo udde*,

Rumex aquaticus L. × **crispus** L. (*Rumex platyphyllus* F. Aesch.)

Sthlmsomr.: Djurgården (*Thed. flor.*), Dockan 1851 o. Eriksdal 1857 (*Riksmuseets herb.*). **Mälareomr.:** Lofö Kersö 1909 (J. Berggren). **Skärgårdsomr.:** Bo Skurubro 1847 (*Riksmuseets herb.*).

Rumex aquaticus L. × **domesticus** Hn.

Sthlmsomr.: Brännkyrka Gröndal 1904 (*Riksmuseets herb.*). **Mälareomr.:** Lofö Kersö 1905—09 (J. Berggren).

Rumex aquaticus L. × **hydrolapathum** HUDS. (*Rumex maximus* Schreb.).

Mell. Söderm.-omr.: Södertälje Igelstaviken; Turinge Sundsör (*Thed. flor.*), Vidbynäs; Vårdinge mellan Fanslund och sjön Djulan 1886—1902. **Södertörnsomr.:** Nacka Danviks kroken (*Thed. 1859*), Hammarby sjö (*Hofb. 1852*). **Sthlmsomr.:** Stockholm fl.; Bromma fl.; Brännkyrka Gröndal, Trekanten, Fällan vid Magelungen (*Fl. Br. 1827*); Solna fl. **Mälareomr.:** Lofö Drottningholm; Skå Tuna (*Thed. flor.*). **Skärgårdsomr.:** Gustafsberg t. a.; Wärmdö Aspvik. **Roslagsomr.:** Frötuna Björnö o. Os (*Bot. Not. 1844*).

Rumex aquaticus L. × **obtusifolius** L.

Sthlmsomr.: Stockholm St. Skuggan 1900 (*Riksmuseets herb.*), **Mälareomr.:** Lofö Drottningholm nära slottet, Kersö 1909 (J. Berggren).

Rumex crispus L.

a.—t. a. i alla socknar.

Rumex crispus L. × **domesticus** Hn. (*Rumex propinquus* J. E. Aesch.).

Mell. Söderm.-omr.: Vagnhärad Ådö (E. Köhler). **Södertörnsomr.:** Nacka kyrkogården 1912 (N. Sylvén). **Sthlmsomr.:** Stockholm fl. t. ex. Brännkyrkagatan o. Hornstullsgatan 15 a. (A. Berlin); Bromma Sandvik (E. Du Rietz). **Skärgårdsomr.:** Möja Stora Möja vid Långvik (S. Selander); Wärmdö Grindarö (J. Berggren). **Roslagsomr.:** Norrtälje Badhusparken samt mellan Norrtälje o. Gransäter (J. Berggren); Roslagskulla Gregersboda (Arne Fries).

Rumex crispus L. × **obtusifolius** L. (*Rumex acutus* L., *Rumex pratensis* M. & K.)

Mell. Söderm.-omr.: Öster-Tälje Hall (J. Berggren). **Södertörnsomr.:** Nacka kvarnen Tre Kronor 1913 (E. Ekman). **Sthlmsomr.:** Stockholm Beckholmen, Blockhusudden, Kastellholmen (*Thed. 1850*), senare utgången på Beckholmen (*Thed. 1859*).

Rumex domesticus Hn.

Mell. Söderm.-omr.: Hölö a.; Södertälje; Turinge fl.; Tveta; Vårdinge t. a.; Västerljung fl.; Ytter-Enhörna; Öfver-Enhörna; Öster-Tälje. **Södertörnsomr.:** Botkyrka t. a.; Grödinge; Huddinge t. a.; Nacka t. a.; Salem Rönninge; Sorunda

t. a.; Ösmo *t. a.* **Sthlmsomr.:** Stockholm *Djurgården*, *Kräftriket*; Bromma; Brännkyrka *a.*; Lidingö *a.*; Solna *t. a.* **Mälareomr.:** Ed *fl.*; Färentuna *a.*; Hammarby *t. a.*; Hillersjö *a.*; Järfälla; Lofö *a.*; Skå *a.*; Sollentuna *fl.*; Spånga; Sånge *a.* **Skärgårdsomr.:** Blidö *Gåsö*, *Kudoxa*, *Oxhalsö*; Djurö *Munkö*, *Runnarö*, *Stafsnäs*; Gustafsberg *fl.*; Ljusterö *Brottö*, *Byholm*, *Särsö*; Möja *St. Möja a.*, *Fästerö i Långviksskären*; Nämndö; Rådmansö *a.*; Värmdö *a.* **Roslagsomr.:** Danderyd *a.*; Frötuna *a.*; Länna *a.*; Norrtälje; Riala *a.*; Roslagskulla *a.*; Österåker *a.*; Östra Ryd *fl.*

Rumex domesticus HN × **obtusifolius** L. (*Rumex con-spersus* Hn).

Mell. Söderm.-omr.: Öster-Tälje *Hall* (O. Hagström). **Södertörnsomr.:** Nacka *Dockan* (*Hofb. 1852*). **Sthlmsomr.:** Stockholm *Djurgården 1844*, *Gröna gatan 1841 o. Skeppsholmen 1834* (*Riksmuseets herb.*), *Kungsholmen* (A. Berlin); Brännkyrka *Liljeholmen* (A. Berlin); Solna *Ulriksdal* (*Hn flor. 1832*), *Haga o. Alkistan* (*Thed. 1850*). **Mälareomr.:** Ekerö *Kaggeholm* (*Thed. 1850*). **Skärgårdsomr.:** Värmdö *Grindarö 1898* (J. Berggren) **Roslagsomr.:** Norrtälje *på gatorna 1900* (J. Berggren).

Rumex hydrolapathum HUDS.

Mell. Söderm.-omr.: Hölö *Lido*, *Åby kvarn*; Södertälje *Igelstaviken*; Trosa landskommun; Turinge *t. a.*; Tvetå *Ström*; Vagnhärad *Trosaån*; Vårdinge *fl.* **Södertörnsomr.:** Nacka *Danviks krokar*, *Kolbottensumpen*, *Nacka St. Nyckelviken*; Salem; Sorunda *mellan Sorunda o. Vansta*; Ösmo *fl.* **Sthlmsomr.:** Stockholm *fl.*; Brännkyrka *Trekanten* (*Fl. Br. 1827*), *Liljeholmen*; Lidingö *Björkbacken*; Solna *fl.* **Mälareomr.:** Lofö *Drottningsholm*; Sånge *Svartsjö*. **Skärgårdsomr.:** Gustafsberg *t. a.*; Ljusterö *Brottö*; Rådmansö *t. a. även på Sv. Högarne*; Värmdö *t. a.* **Roslagsomr.:** Danderyd *Värtans stränder*; Frötuna *Kyrksjön*, *Lommaren*, *Tullnäs*; Länna *Fiskarnäs*, *Pänningbyån*, *Väsby*; Norrtälje *a.*; Österåker *Margretelund*; Östra Ryd *Kyrkfjärden*.

Rumex hydrolapathum HUDS. × **obtusifolius** L.

Sthlmsomr.: Stockholm *St. Skuggan 1900* (*Riksmuseets herb.*).

Rumex limosus THUILL. (*Rumex palustris* J. E. Sm.).

Sthlmsomr.: Stockholm *Värtan på ruderatplats 1906* (H. Witte). — Införd.

Rumex maritimus L.

Södertörnsomr.: Nacka *Danviks krokar* (*Thed. 1859*), *Nacka värdshus*, *Hammarby sjö och Siklaö* (*Hofb. 1852*), *Nacka bro och Nyckelviken* (*Thed. 1859*). **Sthlmsomr.:** Stockholm *Blockhusudden*, *Djurgården*, *Gamla Kungsholmsbron*, *Serafimerlasarettet*, *Sabbatsberg* (allt enl. *Wikstr. 1840*), *Hornstull* (*Hofb. 1852*) *o. 1880-talet*, *Bergsund*, *Djurgården vid Framnäs samt mellan Blockhusudden o. Täckå udden*, *Klara sjö* (allt enl. *Thed. 1859*), *Grefbron 1874*, *Kaknäs 1895*, *Årstaviken nedanför Rackarbergen*, *Blockhusudden 1911 o. fl.*; Bromma *Sundbyberg*; Brännkyrka *Liljeholmen*; Lidingö *Värtastranden 1889*; Solna *Karlberg* (R. Westling).

Rumex obtusifolius L.

Mell. Söderm.-omr.: Mörkö; Turinge *fl.*; Vårdinge *fl.*; Väster-Tälje *Kiholm*, *Lina kvarnar*; Öster-Tälje *Igelsta*, *Hall*. **Södertörnsomr.:** Botkyrka *t. a.*; Dalarö

Dalarö, Vadet; Grödinge kyrkan; Nacka fl.; Salem Rönninge; Sorunda Svalsta, Åkerby o. fl.; Tyresö; Ösmo Nynästrakten, Valsjö. Sthlmsomr.: Stockholm *t. a.*; Lidingö *t. a.*; Solna *fl. Mälareomr.:* Lofö *Drottningholm. Skärgårdsomr.:* Blidö *s. Furusund, Norra Yxlö; Gustafsberg fl.; Muskö; Rådmansö; Utö; Vaxholm; Värmdö t. a. Roslagsomr.:* Danderyd *Djursholm; Norrtälje: Roslagskulla s. Östanå.*

Ruppia brachypus J. GAY.

Mell. Söderm.-omr.: Västerljung *Hällsviken; Ytter-Järna Ängsholmen; Öster-Tälje Hallsfjärden fl. Igelstaviken. Södertörnsomr.:* Grödinge *Snäckviken. söder om Marieberg; Ösmo Yttre Gården. Skärgårdsomr.:* Djurö *Hölö; Gustafsberg Farstaviken; Möja Modskär; Ornö Fåglarö; Värmdö Fågelbrolandet fl.*

Ruppia rostellata KOCH (*Ruppia maritima* L.).

Mell. Söderm.-omr.: Hölö *Tullgarn; Mörkö; Öster-Tälje Fågelsångsviken. Igelstaviken. Karlby. Södertörnsomr.:* Dalarö; Grödinge *Snäckviken; Sorunda fl.; Torö Landsort o. fl. Skärgårdsomr.:* Bo *Bo udde; Ljusterö Norra Ljusterö; Ornö Sjödöaviken; Utö; Värmdö Sund.*

Ruppia spiralis (L.) DUM.

Mell. Söderm.-omr.: Mörkö *mitt emot Oaxen; Ytter-Järna Ängsholmen; Öster-Tälje Hallsfjärden fl. Södertörnsomr.:* Dalarö *Dalarö o. öarna utanför Dalarö; Sorunda Löftorp, Svedvik, V om Köholmen. Skärgårdsomr.:* Blidö *Kudoxa, Köpmanholm, Oxhalsö vid Rådmansholmen; Ljusterö Jungfruskär; Möja Modskär; Ornö Björkö, Fåglarö; Rådmansö Gräddötrakten; Utö Rånö.*

Sagina maritima G. DON.

Skärgåresomr.: Möja *Pålskobben vid St. Möja 1913 (E. Ekman).*

Sagina nodosa (L.) FENZL.

Mell. Söderm.-omr.: Hölö *a.*; Mörkö; Trosa landskommun *a.*; Turinge *s. Fredriksberg; Vagnhärad a.; Vårdinge fl.; Västerljung. Södertörnsomr.:* Salem *Rönninge; Sorunda t. a.; Torö t. a.; Västerhaninge; Ösmo. Sthlmsomr.:* Stockholm *fl.; Bromma Blankebergs hage. St. Essingen. Judarn; Brännkyrka Ekensberg o. Ormsjön, Kyrksjön; Lidingö: Solna Ellenshill. Långlötsjön, Råstasjön o. Ulriksdal. Mälareomr.:* Lofö *Kungshatt. Skärgårdsomr.:* Blidö *t. a.; Djurö Munkö, Runmarö, Storö; Gustafsberg N. Lagnö; Ingarö Beatelund; Ljusterö Brotlö, Särso; Möja fl.; Nämdö; Ornö t. a.; Rådmansö t. a.; Utö t. a.; Värmdö Fågelbrolandet. Roslagsomr.:* Frötuna *t. a.; Norrtälje: Riala Grytinge; Österåker Lervik. Singö; Östra Ryd Bogesund vid Broknäs.*

Sagina procumbens L.

a.—t. a. Inga uppgifter från: Brännkyrka, Ed, Ekerö, Fresta, Järfälla, Munsö, Muskö, Trosa, Tyresö, Täby, Väster-Tälje, Ytter-Enhörna, Öfver-Enhörna, Öfver-Järna. — Antagligen förbisedd.

Sagittaria sagittifolia L.

Mell. Söderm.-omr.: Hölö *Tullgarn; Södertälje; Trosa stad o. landskommun Trosaån; Turinge s. Nykvarn; Tveta; Vagnhärad Trosaån; Vårdinge t. a.; Västerljung Trosaån; Väster-Tälje Hanstavik; Öster-Tälje. Södertörnsomr.:* Botkyrka

Albysjön; Huddinge fl.; Nacka fl.; Salem; Ösmo Muskan. Sthlmsomr.: Stockholm *Djurgården 1852—1910, Klara sjö 1834, Mälaren vid Kungsholmsbron 1911; Bromma fl.; Brännkyrka fl.; Solna Haga o. Karlberg (Nazén 1808), Hufvudsta, Råsundasjön. Mälareomr.:* Adelsö *Hofgården; Hammarby Oxundasjön; Lofö fl.; Sånge Svartsjöviken. Skärgårdsomr.:* Värmdö *Malmasjön. Roslagsomr.:* Frötuna *Kyrksjön; Länna Bergshamra, Eknö, Pänningbyån; Täby Rönninge; Österåker Slussen.*

Salicornia herbacea L.

Mell. Söderm.-omr.: Mörkö »ymnigt vid stränderna» (*Ekstr. 1828*); *Hörningsholm (A. Ekström), nära Skansens brygga (J. G. Laurell). Södertörnsomr.:* Österhaninge *Sandemar 1894 (J. Berggren).*

Salix aurita L.

Mell. Söderm.-omr.: Hölö *Valåker; Trosa stad; Turinge t. a.; Vagnhärad Stensund; Vårdinge t. a.; Västerljung; Öfver-Järna. Södertörnsomr.:* Dalarö *fl.; Grödinge; Nacka fl.; Salem; Sorunda t. a.; Ösmo t. a.; Österhaninge. Sthlmsomr.:* Stockholm; Bromma *t. a.; Brännkyrka t. a.; Lidingö t. a.; Solna t. a. Mälareomr.:* Adelsö; Hammarby *t. a.; Lofö fl. Skärgårdsomr.:* Blidö *t. a.; Bo t. a.; Djurö; Gustafsberg t. a.; Ljusterö fl.; Muskö Elfsnabben; Möja t. a.; Nämdö t. a.; Ornö t. a.; Rådmansö t. a.; Utö t. a.; Värmdö t. a. Roslagsomr.:* Danderyd *t. a.; Frötuna; Länna; Norrtälje; Riala; Roslagskulla t. a.; Täby; Österåker t. a.; Östra Ryd t. a. — Säkert mångstädes förbisedd.*

Salix aurita L. × caprea L.

Mell. Söderm.-omr.: Vårdinge *Mölnbo ovan järnvägen (S. Almquist). Roslagsomr.:* Roslagskulla *Gregersboda (Arne Fries).*

Salix aurita L. × caprea L. × cinerea L.

Mell. Söderm.-omr.: Öfver-Järna (J. W. Hamner; best. av B. Floderus). **Skärgårdsomr.:** Muskö *Elfsnabben (E. Nordström; best. av B. Floderus).*

Salix aurita L. × cinerea L.

Södertörnsomr.: Nacka *Nacka; Sorunda (J. W. Hamner; best. av B. Floderus); Tyresö (J. W. Hamner; best. av B. Floderus); Västerhaninge Söderby. Sthlmsomr.:* Brännkyrka *Enskede, Sköndal, mellan Tallkrogen o. Orhem (M. Engstedt). Skärgårdsomr.:* Bo *Kummelnäs (M. Engstedt); Blidö St. Ängsskär (L. G. Romell; best. av B. Floderus); Rådmansö In-Fredel o. Ut-Fredel (L. G. Romell; best. av B. Floderus). — Antagligen flerstädes förbisedd; bör eftersökas.*

Salix aurita L. × cinerea L. × nigricans SM.

Södertörnsomr.: Ösmo *Yttre gården 1912 (E. Nordström; best. av B. Floderus).*

Salix aurita L. × depressa L.

Sthlmsomr.: Brännkyrka *Tallkrogen (M. Engstedt; best. av B. Floderus). Skärgårdsomr.:* Rådmansö *Ut-Fredel (L. G. Romell; best. av B. Floderus).*

Salix aurita L. × repens L.

Mell. Söderm.-omr.: Vårdinge *nära Höglund (S. Almquist). Södertörnsomr.:* Sorunda *Styran (J. G. Laurell). Sthlmsomr.:* Stockholm *Långholmen*

(B. Floderus); Bromma *Sundbyberg* (N. Schager); Brännkyrka *Tallkrogen, mellan Tallkrogen o. Orhem* (M. Engstedt; best. av B. Floderus); Lidingö (B. Floderus). **Skärgårdsomr.:** Möja *St. Möja vid Saltvik* (S. Selander); Utö (B. Floderus). **Roslagsomr.:** Frötuna *mellan kyrkan o. Stegelbäcken*; Täby *Skogberga* (J. W. Hamner; best. av B. Floderus); Österåker *Grindtorp* (S. Selander).

Salix caprea L.

a. Inga uppgifter från: Ed, Fresta, Spånga, Väster-Tälje. — Säkert förbisedd.

Salix caprea L. × **cinerea** L.

Skärgårdsomr.: Muskö *Muskö* (J. W. Hamner; best. av B. Floderus).

Salix caprea L. × **nigricans** L.

Skärgårdsomr.: Djurö *Runmarö* (C. G. Hoffstein). — Bör närmare undersökas (B. Floderus).

Salix caprea L. × **repens** L.

Sthlmsomr.: Stockholm *Långholmen* (B. Floderus); Brännkyrka *Tallkrogen* (M. Engstedt); Ljusterö *Särsö* (A. Hülfers).

Salix caprea L. × **viminialis** L.

Mell. Söderm.-omr.: Vårdinge *Nysund vid bron* (A. Torssander; best. av S. Almquist). **Skärgårdsomr.:** Gustafsberg (N. Schager).

Salix caprea L. × **cinerea** L. × **viminialis** L.

Sthlmsomr.: Solna *Karlberg* (N. Schager). **Mälareomr.:** Hillersjö *vid angbåtsbryggan* (F. Aulin). — Bör närmare undersökas (B. Floderus).

Salix cinerea L.

a.—fl. Inga uppgifter från: Botkyrka, Ed, Grödinge, Ingarö, Sollentuna, Torö, Trosa stad, Tveta, Vagnhärad, Vaxholm, Västerljung, Ytter-Järna o. Öster-Tälje. — Säkert förbisedd.

Salix cinerea L. × **nigricans** SM.

Södertörnsomr.: Nacka *Nacka, Storängen* (M. Engstedt); Tyresö *Kullen* (J. W. Hamner; best. av B. Floderus). **Sthlmsomr.:** Brännkyrka *Enskede, Tallkrogen, mellan Tallkrogen o. Orhem* (M. Engstedt) o. *fl.* **Roslagsomr.:** Blidö *Eknäs* (M. Engstedt), *St. Ångsskär* (L. G. Romell; best. av B. Floderus); Rådmansö *Kallskär, Norrpada o. Rödlöga Storskärgård* (L. G. Romell; best. av B. Floderus).

Salix depressa L. (*Salix vagans* Ands.).

Södertörnsomr.: Nacka *Nyckelviken* (*Thed. 1859*). **Sthlmsomr.:** Brännkyrka *Älfsjö »enl. en gammal uppgift»* (*Thed. 1850*). **Skärgårdsomr.:** Blidö *s. Blidö gård, i marn 1908* (J. W. Hamner; best. av K. Johansson).

Salix fragilis L.

Mell. Söderm.-omr.: Hölö *fl.*; Mörkö; Trosa stad; Turinge *vid Turingevån*; Vagnhärad *Husby*; Vårdinge *Prästgården*; Västerljung *»förr, senare utgången»* (A. Ek-

ström): Öfver-Enhörna. **Södertörnsomr.:** Botkyrka *fl.*; Huddinge *fl.*; Nacka *fl.*; Salem; Tyresö. **Sthlmsomr.:** Stockholm *fl.*; Bromma; Brännkyrka *fl.*; Solna *fl.* **Mälareomr.:** Färentuna *t. a.*; Hillersjö *t. a.*; Järfälla *Riddersvik*; Lofö *t. a.*; Skå *t. a.*; Sånge *t. a.* **Skärgårdsomr.:** Djurö *Runmarö (ett träd)*; Gustafsberg *Norra Lagnö*; Rådmansö *Gräddö (ett träd)*. **Roslagsomr.:** Norrtälje. — Överallt odlad eller förvildad. Inom området anträffade typer anses av B. Floderus vara *S. fragilis* närstående former av *S. alba* L. × *fragilis* L.

Salix fragilis L. × **pentandra** L. (*Salix cuspidata* (C. F. Schultz)).

Södertörnsomr.: Sorunda (*Bot. Not. 1898*). **Sthlmsomr.:** Stockholm *Strömsborg* (J. G. Laurell). **Mälareomr.:** Skå *Kumla (Thed. flor.)*.

Salix lapponum L.

Skärgårdsomr.: Djurö *Runmarö* (C. G. Hoffstein); Möja »i en liten grop-mosse på en kobbe, vars högsta punkt ej når 5 m. ö. h.» (*Sv. bot. tidskr. 1910*).

Salix nigricans SM.

Mell. Söderm.-omr.: Hölö *Ledarön*; Södertälje; Turinge; Tveta; Vagnhärad *Kolvik, Stensund*; Vårdinge *t. a.*; Öfver-Enhörna; Öster-Tälje. **Södertörnsomr.:** Nacka *Storängen*; Salem; Sorunda *t. a.*; Tyresö. **Sthlmsomr.:** Stockholm; Bromma; Brännkyrka *t. a.*; Lidingö *fl.*; Solna *t. a.* **Mälareomr.:** Hammarby; Lofö *Drottningholm* **Skärgårdsomr.:** Blidö *t. a.*; Bo *t. a.*; Djurö; Gustafsberg *t. a.*; Ingarö; Ljusterö *Särsö*; Möja *fl.*; Ornö *Vargvik*; Rådmansö *Kapellskär, In-Fredel, Ut-Fredel*; Värmdö *fl.* **Roslagsomr.:** Danderyd *Djurholmstrakten*; Norrtälje *fl.*; Roslagskulla *t. a.*; Täby; Österåker *Gillmyra, Singö*; Östra Ryd *t. a.* — Anses av B. Floderus i flertalet fall vara *S. cinerea* L. × *nigricans* (Sm.), alldenstund ren *S. nigricans* är mycket sällsynt inom området. Uppgiften om förekomsten av *S. phyllifolia* L. i Möja (*Sv. Bot. Tidskr. 1910*) avser troligen en hybrid form av sistnämnda eller närstående arter.

Salix nigricans SM. × **repens** L.

Södertörnsomr.: Sorunda *mellan Berga o. Understa* (J. G. Laurell; best. av O. Hagström). — Bör närmare undersökas (B. Floderus).

Salix pentandra L.

Mell. Söderm.-omr.: Hölö *t. a.*; Mörkö; Södertälje; Turinge *fl.*; Tveta; Vagnhärad; Vårdinge *t. a.*; Västerljung *Sörtuna*; Öfver-Enhörna; Öfver-Järna; Öster-Tälje. **Södertörnsomr.:** Dalarö; Huddinge; Nacka *Kolbottensumpen*; Salem; Sorunda *fl.*; Tyresö; Västerhaninge *Söderby*; Ösmo *t. a.*; Österhaninge. **Sthlmsomr.:** Stockholm; Bromma; Brännkyrka *fl.*; Lidingö *fl.*; Solna *t. a.* **Mälareomr.:** Lofö *fl.*; Spånga. **Skärgårdsomr.:** Blidö *t. a.*; Bo *Velamsund*; Djurö *fl.*; Gustafsberg *fl.*; Ingarö; Ljusterö *fl.*; Möja *fl.*; Nämndö; Ornö; Rådmansö *t. a.*; Utö; Vaxholm; Värmdö. **Roslagsomr.:** Danderyd *Djurholmstrakten*; Frötuna *t. a.*; Länna *t. a.*; Riala *t. a.*; Roslagskulla *t. a.*; Österåker *t. a.*; Östra Ryd *fl.*

Salix repens L.

Mell. Söderm.-omr.: Hölö *Skälby*; Mörkö; Södertälje; Trosa stad o. landskommun; Turinge *t. a.*; Tveta; Vårdinge *t. a.*; Öfver-Enhörna; Öfver-Järna; Öster-Tälje. **Södertörnsomr.:** Dalarö *fl.*; Grödinge; Nacka; Salem; Sorunda *t. a.*;

Tyresö; Ösmo *t. a.*; Österhaninge. **Sthlmsomr.:** Stockholm; Bromma *t. a.*; Brännkyrka *fl.*; Lidingö *fl.*; Solna *t. a.* **Mälareomr.:** Färentuna *Nora träsk*; Hammarby *t. a.*; Lofö *fl.*; Munsö. **Skärgårdsomr.:** Blidö *t. a.*; Bo *t. a.*; Djurö; Gustafsberg *fl.*; Ingarö; Ljusterö; Möja *fl.*; Ornö *fl.*; Rådmansö *t. a.*; Utö; Värmdö *fl.* **Roslagsomr.:** Danderyd *Djursholmstrakten*; Frötuna *t. a.*; Länna *t. a.*; Norrtälje; Riala *t. a.*; Roslagskulla *t. a.*; Täby; Österåker *t. a.*; Östra Ryd *t. a.* — Säkert mångenstädes förbisedd.

Salix viminalis L.

Mell. Söderm.-omr.: Turinge *Nykvarn (Hofb. 1852)*; Vårdinge *fl.*; Väster-Tälje *Lina kvarnar (Bot. Not. 1843)*. **Södertörnsomr.:** Nacka *Lugnet, Skuru*; Torö *Herrhamra*; Sorunda; Ösmo *Nynäs o. fl.* **Sthlmsomr.:** Stockholm *fl.*; Lidingö *mellan Skärsättra o. Mölna (Thed. 1859)*; Solna *Karlberg, Haga (Thed. 1859)*. **Skärgårdsomr.:** Djurö *Sandö*; Gustafsberg *Långsunda, Panama*. **Roslagsomr.:** Danderyd *Djursholmstrakten*. — Överallt odlad eller förvildad.

Salsola kali L.

Mell. Söderm.-omr.: Mörkö *Fifång*. **Södertörnsomr.:** Torö *Herrhamra, Skeppsmor, Stenstrand, Västerhamn*; Ösmo *Nynäs hamn 1898*. **Sthlmsomr.:** Stockholm *Beckholmen 1890-talet*. **Skärgårdsomr.:** Utö *Nåtarö o. Ålö (Bot. Not. 1853)*.

Salvia officinalis L.

Södertörnsomr.: Nacka *Danviks krokur 1890-talet under 6 à 8 år (F. Aulin)*. **Sthlmsomr.:** Stockholm *1856 (Riksmuseets herb.)*. — Förvildad.

Salvia pratensis L.

Mell. Söderm.-omr.: Öfver-Enhörna *Ekensberg 1886 o. Gransta 1892 (Riksmuseets herb.)*, *mellan kyrkan o. prästgården 1887 (E. Köhler)*. **Sthlmsomr.:** Lidingö *Mölna (G. Indebetou)*. — Förvildad.

Salvia silvestris L.

Södertörnsomr.: Nacka *Villa Plania 1913 (E. Ekman)*. **Skärgårdsomr.:** Djurö *Sandhamn på barlast 1903 (S. Birger)—1913*.

Salvia verticillata L.

Södertörnsomr.: Nacka *Danviks krokur 1890-talet (F. Aulin)*, *Villa Plania 1913 (E. Ekman)*; Tyresö *Uddby kvarn 1885 (Riksmuseets herb.)*. **Sthlmsomr.:** Stockholm *Tantolunden 1891 (G. Lindmark)*. **Skärgårdsomr.:** Värmdö *Grindarö 1898 (J. Berggren)*. — Införd.

Sambucus ebulus L.

Mell. Söderm.-omr.: Hölö *Tullgarn (Thed. flor.)*; Mörkö *Skäsa*. **Södertörnsomr.:** Dalarö. **Sthlmsomr.:** Stockholm *Djurgården fl.*; Solna *Karlberg 1850—1902*. **Mälareomr.:** Lofö *Drottningholm*. **Skärgårdsomr.:** Ingarö *Beate-lund*; Värmdö *Vik*. **Roslagsomr.:** Norrtälje *1874—81*. — Förvildad.

Sambucus nigra L.

Mell. Söderm.-omr.: Södertälje; Vårdinge *fl.*; Öfver-Enhörna. **Södertörnsomr.:** Botkyrka *Tumba 1852*; Huddinge *Mörtevik*; Nacka *Danviken 1890-talet*,

Dockan o. Gäddviken (Wikstr. 1840); Tyresö fl. Sthlmsomr.: Stockholm fl.; Brännkyrka Fågelsången o. Vinterviken (Wikstr. 1840); Lidingö Grönsta; Solna Beylons park 1862, Haga o. Ufsunda (Wikstr. 1840). Mälareomr.: Sollentuna Rotsunda. Skärgårdsomr. Djurö Stafsås; Gustafsberg t. a.; Ingarö Beatelund; Nämdö fl.; Utö (Hofb. 1852); Vaxholm Tynningsö. Roslagsomr.: Danderyd sydv. delen; Länna Bergshamra; Täby nära järnvägsstn; Österåker Båtstorp. — Sannolikt överallt ursprungligen odlad.

Sambucus racemosa L.

Mell. Söderm.-omr.: Hölö *Tullgarn*; Vårdinge *fl.*; Öfver-Enhörna. **Södertörnsomr.:** Dalarö *Smådalarö*; Nacka *fl.*; Salem *fl.* **Sthlmsomr.:** Stockholm *fl.*; Bromma *Åbynäs 1830, Johannelund o. Traneberg*; Solna *Annelund*. **Skärgårdsomr.:** Bo *fl.*; Djurö *Sandö*; Gustafsberg; Ljusterö *Hummelmora*. **Roslagsomr.:** Danderyd *Djursholm, Mörby o. fl.*; Österåker *Smedby*. — Förvildad.

Samolus valerandi L.

Södertörnsomr.: Dalarö *holme vid Dalarö 1899*. **Sthlmsomr.:** Lidingö *Eckholmsnässlös norra sida 1846*. **Skärgårdsomr.:** Blidö *s. Furusund 1871, Lilla Furusund 1889, Oxhalsövik 1886*; Bo *Bo udde 1843, Stäket*; Djurö *Harö 1876, Runmarö vid Tärnsund, Vindö*; Ingarö *Apelvreten, Kolström 1883*; Ljusterö *Brottö, Husarö, Jolpö, Långholm, Tallörn*; Nämdö *Bullerö 1876*; Ornö *Kymendö (Thed. 1859)*; Rådmansö *s. Hattsundet, Kungsgården, söder om Åkeröfjärden*; Utö *s.*; Värmdö *Malma kvarn, Strömma kanal fl., Våmbfjärden*. **Roslagsomr.:** Länna *Eknö 1871, Hysingsvik 1901, Löparö 1886, Solö (Thed. 1859), Svartnö 1893*.

Sanguisorba minor SCOP. Se: *Poterium sanguisorba* L.

Sanicula europæa L.

Mell. Söderm.-omr.: Hölö *fl.*; Mörkö *Löfhagen, Oaxen*; Södertälje; Tveta; Vagnhärad *fl.*; Vårdinge *fl.*; Öfver-Enhörna; Öster-Tälje. **Södertörnsomr.:** Botkyrka *Alby, Tullinge*; Dalarö; Huddinge *fl.*; Nacka *fl.*; Salem *Korpberget*; Sorunda *Fagervikskogen, Ramsholmen*; Torö *t. a.*; Tyresö; Västerhaninge *Häringe*; Ösmo *Nynäs hamn, Valsjö*; Österhaninge *Edsholmen, Stegsholmen*. **Sthlmsomr.:** Stockholm *fl.*; Bromma *Lilla o. St. Essingen*; Brännkyrka *fl.*; Lidingö *Eckholmsnäslös, Gångsätra*. **Mälareomr.:** Ed *fl.*; Lofö *fl.*; Sollentuna *t. s. Voxmora*. **Skärgårdsomr.:** Blidö *fl.*; Bo *Ramsmoraberget, St. Björknäs*; Djurö *t. a.*; Gustafsberg *fl.*; Ingarö *fl.*; Ljusterö *fl.*; Muskö *Björnholmen*; Möja *fl.*; Nämdö *Västerby o. Västerängen*; Ornö *Fjällungsön, Skinnardal o. fl.*; Rådmansö *t. s. Fagervik, Västernäs*; Utö *vid gruvan o. fl.*; Vaxholm *Rindö*; Värmdö *fl.* **Roslagsomr.:** Danderyd; Frötuna *Borg, Sessö*; Länna *Hysingsvik, Spillersboda*; Norrtälje *nära kyrkogården*; Roslagskulla *fl.*; Österåker *nära Nöten, Singö*; Östra Ryd *Rydboholm*.

Saponaria officinalis L.

Mell. Söderm.-omr.: Hölö 1911; Vårdinge *fl.*; Västerljung *fl.* **Södertörnsomr.:** Dalarö 1899; Sorunda *fl.*; Torö *Landsort*; Ösmo *fl.* **Sthlmsomr.:** Stockholm *Djurgården fl., Rålambshof o. Skeppsholmen, (allt enl. Thed. 1850)*; Brännkyrka *Orhem (Thed. 1859)*. **Skärgårdsomr.:** Djurö *Sandhamn*; Gustafsberg *Långsunda, Panama*. — Förvildad.

Sarothamnus scoparius (L.) WIMM.

Sthlmsomr.: Stockholm *Experimentalfältet nära Freskati 1907*. **Roslagsomr.:** Östra Ryd *Rydboholm i en skogsbacke norr om parken (Bot. Not. 1853)*. — Förvildad.

Saxifraga adscendens L.

Mell. Söderm.-omr.: Mörkö *Hörningsholm* (Ekstr. 1828). **Sthlmsomr.:** Stockholm *Stadshagen, en gång funnen på 1830-talet* (Wikstr. 1840). »nära vägen till Aronsberg», förgäves eftersökt (Thed. 1850).

Saxifraga granulata L.

a. i alla socknar.

Saxifraga tridactylites L.

Mell. Söderm.-omr.: Hölö nära kyrkan, *Tullgarn*; Mörkö *Skäsa* (Ekstr. 1828); Trosa landskommun *Gälö*; Vagnhärad *Klubben, Stensund*; Vårdinge t. a.; Västerlång *Vårdkasberget*. **Södertörnsomr.:** Nacka *Danviks krok* (Thed. 1859); Sorunda *Karta o. fl.*; Torö *Landsort*; Västerhaninge *Häringe* (Thed. 1859); Ösmo fl. **Sthlmsomr.:** Stockholm fl., endast äldre uppgifter: *Kastellholmen o. Konradsberg* (Thed. 1850), *Rålambshof, Skeppsholmen, Stora Varfvet* (Wikstr. 1840), *Stadsgården* (Thed. 1859), *Stadshagen (Fl. holm.)*; Lidingö *Katrinelund*; Solna *Bergshamra*. **Skärgårdsomr.:** Bo *Stäket* (Thed. 1850); Djurö *Munkö, Runmarö*; Nämdö *Nämdö med kringliggande öar*; Ornö (Thed. flor.); Rådmansö; Utö fl. **Roslagsomr.:** Frötuna *Vigelsjö*; Norrtälje *Granparken, Norrtälje sjöbod* (Bot. Not. 1844); Roslagskulla t. s. *Brudnäs, Gregersboda*; Österåker s. *Teljö*.

Scabiosa arvensis L. Se: *Knautia arvensis* (L.) Coult.

Scabiosa columbaria L.

Skärgårdsomr.: Nämdö *Bunsö o. Mörtö*. (Carl Stenhammar enl. Wahlenbergs *Flora Svecica* 1826, dock ej upptagen i samma floras andra upplaga.)

Scabiosa succisa L. Se: *Succisa pratensis* Moench.

Schedonorus. Se: *Bromus*.

Scheuchzeria palustris L.

Mell. Söderm.-omr.: Vårdinge fl. i norra höglandet, sällsyntare i södra delen. **Södertörnsomr.:** Nacka fl. **Sthlmsomr.:** Brännkyrka *Pungpinan* (Wikstr. 1840), *Skarpneck* (Thed. 1859), 1899; Solna *Haga* (Næzén 1808), *Karlbergsdammen* 1879. **Skärgårdsomr.:** Bo St. *Björknäs* (Wikstr. 1840); Djurö *Runmarö*; Möja St. *Möja vid Sveve*; Nämdö *Storträsk*; Ornö *Skinnardal*; Rådmansö *NO om Rådmanby*; Värmdö *Kroksjön*. **Roslagsomr.:** Länna nära *Hysingsvik*; Väsby; Österåker *Gumrasjön, Östra Ryd Bogesund vid Broknäs*.

Scirpus acicularis L. (*Eleocharis* (*Heleocharis*) *acicularis* R. Br.).

Mell. Söderm.-omr.: Turinge *Yngen*; Vårdinge t. a.; Västerlång *Hällsviken*. **Södertörnsomr.:** Nacka *Saltsjöbaden*. **Sthlmsomr.:** Stockholm *Djurgårdsbrunnsvikens norra strand* (Thed. 1859), *Djurgårdsstranden*; Bromma *Svartvik, Traneberg*; Brännkyrka *Flaten*; Lidingö; Solna *Karlberg* (Næzén 1808)—1863, *Hufvudsta, Neder-Färfva, Ulfundasjön, Ulriksdal*. **Mälareomr.:** Adelsö *Hofgården*; Färentuna t. a.; Hillersjö t. a.; Lofö *Kungshatt*; Skå t. a.; Sollen-tuna. **Skärgårdsomr.:** Blidö t. s. *Blidö, Köpmanholm*; Gustafsberg fl.; Muskö *Björnholmen*; Nämdö; Rådmansö t. a.; Utö; Vaxholm; Värmdö. **Roslagsomr.:**

Danderyd *Djursholmstrakten*; Frötuna; Länna *Hysingsvik*; Norrtälje; Riala; Roslagskulla *fl.*; Österåker *t. a.*; — Antagligen förbisedd.

Scirpus caespitosus L.

Mell. Söderm.-omr.: Mörkö (*Ekstr. 1828*). **Mälareom.:** Spånga »*uppgives vara tagen vid Rinkeby*» (*Thed. 1850*). — Ingendera lokalen anförd i *Thed. fl. 1871*; troligen avse uppgifterna, om de äro riktiga, *S. austriacus* (Palla); jfr *Bot. Not. 1912* sid. 86.

Scirpus compressus (L.) PERS.

Mell. Söderm.-omr.: Hölö; Mörkö *Hörningsholm*; Trosa landskommun *Gälö*; Vagnhärad *fl.*; Vårdinge *s. Gällsta (senare ej återfunnen), mellan Höglund c. Kattsudden. Sjundatorp*; Västerljung *Hällsviken, Tuna herrgårdshage o. Tuna ö. Södertörnsomr.:* Dalarö; Grödinge; Huddinge *fl.*; Nacka *Saltsjöbaden*; Sorunda *mellan Blista o. St. Vika*; Ösmo *Nynäs hamn*; Österhaninge *Askfatviken. Sthlmsomr.:* Stockholm *fl.*; Brännkyrka *Kräplan (Fl. Br. 1827)*. **Skärgårdsomr.:** Blidö *t. a.*; Djurö *fl.*; Ingarö; Ljusterö; Möja *St. Möja*; Nämdö; Rådmansö *t. a.*; Utö; Värmdö *fl.* **Roslagsomr.:** Frötuna *Spraggarboda*; Länna *t. a.*; Roslagskulla *fl.*; Österåker *Teljö*.

Scirpus lacustris L.

a.—fl. Inga uppgifter från: Botkyrka, Dalarö, Ekerö, Hölö, Järfälla, Muskö, Riala, Spånga, Trosa, Tyresö, Täby, Västerhaninge, Väster-Tälje, Vagnhärad, Östra Ryd. — Antagligen flerstädes förbisedd.

Scirpus mamillatus LINDB. fil.

Mell. Söderm.-omr.: Vårdinge *Sjunda vretar 1902*. **Skärgårdsomr.:** Ljusterö *Hjälpskär o. Vingelskär 1911 (A. Hülfers)*; Möja *Stornassens skärg. på Bredskär (S. Selander)*. — Antagligen förbisedd genom förväxling med *S. palustris*; bör eftersökas.

Scirpus maritimus L.

Mell. Söderm.-omr.: Hölö *fl.*; Mörkö *fl.*; Vagnhärad *Källvik*; Västerljung *fl.* **Södertörnsomr.:** Dalarö *t. a.*; Nacka *Lilla Nyckelvik, Saltsjöbaden*; Torö *t. a.*; Västerhaninge; Ösmo *t. a.* **Sthlmsomr.:** Stockholm *Djurgården fl., Brunns-viken vid Roslagstull (Fl. holm.), Fiskartorpssjön (Næsen 1808), Kastellholmen 1874; Lidingö 1847; Solna. Skärgårdsomr.:* Blidö *a.*; Djurö *a.*; Gustafsberg *t. a.*; Ingarö; Ljusterö *a.*; Muskö; Möja *a.*; Nämdö *a.*; Ornö *a.*; Rådmansö *t. a.*; Utö; Värmdö *t. a.* **Roslagsomr.:** Danderyd *Edsvikens o. Värtans stränder*; Länna *fl.*; Norrtälje *Thorsborg*.

Scirpus multicaulis SM. (*Eleocharis (Heleocharis) multicaulis* Sm.).

Mälareomr.: Spånga *Rinkeby 1845 (Riksmuseets herb.)*.

Scirpus palustris L. (*Eleocharis (Heleocharis) palustris* R. Br.)

a.—fl. Inga uppgifter från: Dalarö, Grödinge, Järfälla, Muskö, Spånga, Trosa, Turinge, Utö, Vaxholm, Ytter-Enhörna, Ytter-Järna, Öfver-Järna, Östra Ryd. — Säkert förbisedd.

Scirpus parvulus R. & S.

Mell. Söderm.-omr.: Hölö *Hyperstorp* (S. Arnell); Västerljung *Hällsviken* (Bot. Not. 1909). **Skärgårdsomr.:** Nämndö *Gillinge* 1913 (S. Selander). **Roslagsomr.:** Roslagskulla *Brudnäs* o. *Gregersboda* 1901 (Arne Fries).

Scirpus pauciflorus LIGHTF.

Mell. Söderm.-omr.: Hölö *Tullgarn*; Vagnhärad *Kolvik*; Vårdinge s. *Römossesjön*; Västerljung *fl.* **Södertörnsomr.:** Nacka *Sikla Lillsjö*, *Stubbsundskärret*; Sorunda *Norra Dyan* 1869, *senare utgången*, *Vika-trakten*; Torö *Trävik*; Ösmo *Nynäs hamn*; Österhaninge *Gälö*. **Sthlmsomr.:** Stockholm *fl. Djurgården* (Fl. holm.), *Fiskartorpet* 1899, *Rörstrandshage* 1841, *Uggelvikskärret* 1880; Brännkyrka *fl.*; Solna *Ekhagssjön*. **Skärgårdsomr.:** Blidö *fl.*; Djurö *Sandö*, *Stafsnäs*; Ljusterö; Rådmansö *t. a.*; Värmdö *Torsby*. **Roslagsomr.:** Länna *Hammarby*; Norrtälje; Roslagskulla *t. s.*: Österåker *Domarudden*.

Scirpus rufus (HUDS.) SCHRAD.

Mell. Söderm.-omr.: Hölö *Tullgarn* (Bot. Not. 1884); Mörkö *Notholmen*, *Skansen*; Västerljung *Hällsviken*; Ytter-Järna *Dåderö*. **Södertörnsomr.:** Dalarö *Askfatet*. Dalarö 1863, *mellan Dalarö* o. *Sandemar* 1837; Torö *Landsort* (Thed. flor.), *Trävik*; Ösmo *Färflottan*, *Nynäs hamn*; Österhaninge *Sandemar* (Wahlenb. flor. suec. 1826) **Skärgårdsomr.:** Blidö *fl.*; Djurö *Djurö*, *Korsö* 1876, *Sandö* 1850, *Stafsnäs*; Ljusterö *Ljusterö*, *Särsö*, *Storskär*; Möja *Bredskär* i *Nassa skärg.*, *Björkskärs skärgård* på *Hemlandet*; Nämndö *Biskopsö*, *Villinge* (Wahlenb. flor. suec. 1826); Rådmansö *fl.*; Utö *Utön*, *Nätarö* (Bot. Not. 1853). **Roslagsomr.:** Roslagskulla s. *Brudnäs*.

Scirpus silvaticus L.

Mell. Söderm.-omr.: Hölö *Tullgarn*, *Valåker*; Södertälje; Trosa stad; nära *Trosa*; Turinge *t. a.*; Tveta; Vårdinge *t. a.*; Västerljung *Ryssland*; Ytter-Enhörna; Öfver-Enhörna; Öster-Tälje. **Södertörnsomr.:** Botkyrka *Tullinge*; Dalarö *Kolbotten*; Grödinge *fl.*; Huddinge *Gladö kvarn* (Thed. 1859); Nacka *fl.*; Salem; Sorunda *fl.*; Torö *t. a.*; Tyresö nära *tegelbruket*; Ösmo *t. a.*; Österhaninge. **Sthlmsomr.:** Stockholm *fl.*; Brännkyrka *Kräplan* (Fl. Br. 1827), *Pungpinan* (Thed. 1859), *Sandsborg*, *Sättra*; Lidingö *Mölna träsk* (Thed. 1859); Solna *t. a.* **Mälareomr.:** Ekerö. **Skärgårdsomr.:** Bo *fl.*; Gustafsberg *fl.*; Ingarö; Muskö; Utö *Rånö*; Värmdö *fl.* **Roslagsomr.:** Danderyd; Frötuna *Björknäs*, *Harka* (Fl. Telg. bor. 1847); Länna *Bergshamra*, *Sjöändan*, *Tranviksån*, *Vaxtunaån*; Roslagskulla *Brudnäs*, *Gunnboda*; Täby; Österåker *t. a.*; Östra Ryd nära *kyrkan*.

Scirpus tabernæmontani GMEL.

Mell. Söderm.-omr.: Hölö *fl.*; Trosa stad; Vagnhärad *Stensund*; Västerljung *Hällsviken*, *Karlsdal*. **Södertörnsomr.:** Dalarö *Vadet*; Torö *fl.*; Ösmo *Nynäs hamn*; Österhaninge *t. a.* **Sthlmsomr.:** Stockholm *t. a.*; Lidingö *Gångsätra*. **Skärgårdsomr.:** Blidö *t. a.*; Djurö *fl.* *Runmarö*, *Stafsnäs*; Ingarö *a.*; Ljusterö *t. a.*; Möja *St. Möja*; Nämndö *fl.*; Ornö *Fjällungsö*, *Vinting*; Rådmansö *fl.*; Utö. **Roslagsomr.:** Danderyd *Långängens holme*; Länna *Granö*, *Tranbacken*; Roslagskulla *fl.*

Scirpus uniglumis LINK (*Eleocharis* (*Heleocharis*) *uniglumis* Schult.).

Mell. Söderm.-omr.: Hölö *Sjötorp*, *Tullinge*; Södertälje; Trosa stad; Tveta *Hallsfjärden*; Vagnhärad *Stensund*; Västerljung *Tofsö*; Ytter-Järna; Öster-Tälje

Hallsfjärden. **Södertörnsomr.:** Sorunda; Torö *t. a.* **Sthlmsomr.:** Stockholm *Djurgården*; Lidingö *Ekholmsnäs*; Solna *Ulriksdal*. **Mälareomr.:** Sollentuna *Edsviken*. **Skärgårdsomr.:** Blidö *a.*; Djurö; Ingarö; Ljusterö *t. a.*; Muskö *Björnholmen*, Muskö; Möja *a.*; Nämdö *a.*; Ornö *fl.*; Rådmansö *a. i yttre skärgården*; Utö *Rånö*; Vaxholm *Tynningö i St. Maren*; Värmdö *Kulan*. **Roslagsomr.:** Danderyd; Länna *Fiskarnäs*; Roslagskulla *t. a.* — Möjligen förväxlad med *Scirpus palustris*; bör eftersökas.

Scleranthus annuus L.

a.—fl. Inga uppgifter från: Adelsö, Täby, Väster-Tälje, Ytter-Enhörna, Öfver-Enhörna. — Säkert förbisedd.

Scleranthus annuus L. × **perennis** L.

Södertörnsomr.: Nacka *Danviksbergen fl. 1913* (N. Sylvén), *Henriksdal* (F. Aulin). **Sthlmsomr.:** Stockholm *Hornsberg 1889*. **Skärgårdsomr.:** Bo *fl. 1913* (N. Sylvén); Möja *St. Möja vid Fornby 1909* (S. Selander). — Säkert förbisedd.

Scleranthus perennis L.

Mell. Söderm.-omr.: Hölö *Åbynäs*; Södertälje; Trosa stad; Turinge *t. a.*; Tveta; Vagnhärad *Stensund*; Vårdinge *t. a.*; Väster-Tälje *Lina tegelbruk*; Ytter-Enhörna: Öfver-Enhörna; Öfver-Järna; Öster-Tälje. **Södertörnsomr.:** Botkyrka *fl.*; Dalarö; Huddinge *fl.*; Nacka *fl.*; Salem; Sorunda *t. a.*; Tyresö; Ösmo *t. a.* **Sthlmsomr.:** Stockholm *fl.*; Bromma; Brännkyrka; Lidingö *t. a.*; Solna *t. a.* **Mälareomr.:** Lofö *t. a.*; Munsö; Spånga *Rådan*. **Skärgårdsomr.:** Blidö *t. s.*; Bo; Djurö *Stafsns*; Gustafsberg *t. a.*; Möja *fl.*; Nämdö *Bullerö*; Ornö *t. a.*; Värmdö *Fågelbrolandet*. **Roslagsomr.:** Danderyd; Norrtälje; Täby.

Scorzonera hispanica L.

Södertörnsomr.: Nacka *Danviks krokar 1909* (K. Stéenhoff); Västerhaninge (*Fl. Ryby. 1771*). **Sthlmsomr.:** Solna *nära Agnesberg 1902*, *Ulriksdal (Thed. 1850)*. **Mälareomr.:** Sånge *Svartsjö park (Thed. 1850). 1902*. **Skärgårdsomr.:** Gustafsberg *Farsta (Thed. 1850)*. — Förvildad.

Scorzonera humilis L.

Mell. Söderm.-omr.: Hölö *Tullgarn*; Mörkö; Södertälje; Trosa stad o. landskommun *Borsö. Gålö*; Turinge *fl.*; Tveta; Vagnhärad *Kolvik*; Vårdinge *a.*; Västerljung *a.*; Öfver-Enhörna; Öster-Tälje *Hall*. **Södertörnsomr.:** Botkyrka *Alby, Ufsta, Hamra*; Grödinge *Snäckviken*; Huddinge *mellan Kronan o. Furinge (Thed. 1856)*; Salem; Sorunda *t. a.*; Torö *a.*; Ösmo *a.*; Österhaninge *Oxnö på Gålö, Sandemar, Stegsholm*. **Sthlmsomr.:** Brännkyrka *Farsta äng, Pungpinan, Lerhagen*; Lidingö *Gångsätra, Mölna*. **Mälareomr.:** Ekerö; Lofö *Kungshatt*; Sånge *Nibble*. **Skärgårdsomr.:** Djurö *Munkö*; Gustafsberg *Farsta, Kovik, Tjustvik*; Muskö; Möja *St. Möja vid Ulfvik*; Ornö; Rådmansö *Vidinge*; Utö; Värmdö *Hemmestad*. **Roslagsomr.:** Österåker *Teljö*.

v. angustifolia HORN. **Södertörnsomr.:** Österhaninge *Sandemar* (B. Lindgren).

Scrophularia nodosa L.

a.—t. a. Inga uppgifter från: Adelsö, Ekerö, Täby, Vaxholm, Väster-Tälje, Öfver-Järna. — Antagligen förbisedd.

Scrophularia vernalis L.

Södertörnsomr.: Dalarö *Wallinvägen 1899—1913*. **Sthlmsomr.:** Stockholm *Barnängen (Thed. 1850)*, *Djurgården 1846—92*, *Karlbergs allé*, *Karolinska institutet o. Kristineberg (Thed. 1859)*, *Kungsholmen*, *Norrmalm*, *Observatoriebacken o. Reijmersholm (Wikstr. 1840)*, *Ladugårdsgärdet*; *Brännkyrka Klubben 1892*, *Kristineberg (Hofb. 1852)*; *Lidingö Finndal 1910*; *Solna Annelund 1897*, *Beylons park 1902*, *Ingenting (Thed. 1850)*, *Karlberg (Liljeblad flor. 1798)—1841*, *Ulriksdal 1829—1912*. — Införd.

Scutellaria galericulata L.

Mell. Söderm.-omr.: Hölö; Mörkö; Södertälje; Turinge *fl.*; Tveta; Vagnhärad; Vårdinge *t. a.*; Västerljung; Öfver-Enhörna; Öster-Tälje. **Södertörnsomr.:** Botkyrka *t. a.*; Dalarö; Nacka *fl.*; Salem; Sorunda *t. a.*; Torö *t. a.*; Tyresö; Västerhaninge; Ösmo *t. a.*; Österhaninge. **Sthlmsomr.:** Stockholm *fl.*; Bromma; Brännkyrka; Lidingö; Solna *Hagaparken*, *Karlberg*. **Mälareomr.:** Ed *t. s. Ångsjö*; Färentuna *t. a.*; Hammarby *s. Brunnby*; Hillersjö *t. a.*; Lofö *t. a.*; Skå *t. a.*; Sånga *t. a.* **Skärgårdsomr.:** Blidö *t. a.*; Djurö *fl.*; Gustafsberg *t. a.*; Ingarö; Ljusterö *t. a.*; Muskö; Möja *a.*; Nämdö; Ornö *t. a.*; Rådmansö *t. a.*; Utö; Vaxholm; Värmdö *Malma*. **Roslagsomr.:** Frötuna; Länna *fl.*; Norrtälje *a.*; Riala; Roslagskulla *t. a.*; Österåker *t. a.*

Scutellaria hastifolia L.

Mell. Söderm.-omr.: Mörkö *holme vid Ekö*; Trosa landskommun *Gålö*; Vagnhärad *Stensund*; Västerljung *vid havskusten*. **Södertörnsomr.:** Botkyrka *Alby-sjön*, *Vällinge*; Dalarö *Dalarö*, *Körsholmen*; Nacka *Hästholmen*; Sorunda *Rams-holmen*, *Rundklubben*, *Sjöberg*; Torö *fl.*; Österhaninge *Gålö*, *Rundskär*, *Kycklingen*, *Rågholmen*. **Sthlmsomr.:** Stockholm *Långholmen (Wikstr. 1840)*; Bromma; Brännkyrka *St. Vasaholmen (Wikstr. 1840)*, *Vinterviken (Thed. 1880)*; Lidingö *Brevik 1851*, *Ekholmsnässjön 1853*, *mellan Brevik o. Mölna 1851*, *Tranholmen (Wikstr. 1840)*. **Mälareomr.:** Lofö *Krankholmen*; Skå *Kumla*, *Mörby holme*; Sånga *Säby*. **Skärgårdsomr.:** Blidö *fl.*; Djurö *fl.*; Gustafsberg *Aspvik*, *Farsta*; Ljusterö *fl.*; Muskö *Björnholmen*; Möja *fl.*; Nämdö *fl.*; Ornö *Brödviksnäs*, *Lökholmen*; Rådmansö *fl.*; Utö; Vaxholm *holmar under Tynningö*; Värmdö *Skärvik*, *Tisterön*. **Roslagsomr.:** Danderyd *Långängens holme, var i L. Värtan*; Frötuna *Byle*; Länna *fl.*; Roslagskulla *Gregersboda*; Österåker *Baldersvik*, *Österskär*.

Sedum acre L.

a. Inga uppgifter från: Grödinge, Väster-Tälje, Ytter-Enhörna, Öfver-Järna. — Säkert förbisedd.

Sedum album L.

Mell. Söderm.-omr.: Hölö *kyrkan*, *Tullgarn*, *Äbynäs*; Mörkö; Trosa landskommun *Gålö*; Vagnhärad *Lundby*, *Stensund*; Vårdinge *t. a.*; Västerljung *fl.*; Ytter-Järna. **Södertörnsomr.:** Dalarö *t. a.*; Huddinge; Nacka *t. a.*; Salem *Korpberget*; Tyresö; Västerhaninge; Ösmo *Nynäs hamn*; Österhaninge. **Sthlmsomr.:** Stockholm *fl.*; Bromma *t. a.*; Brännkyrka *t. a.*; Lidingö *t. a.*; Solna *fl.* **Mälareomr.:** Adelsö; Ekerö; Färentuna *t. a.*; Hillersjö *t. a.*; Järfälla; Lofö *t. a.*; Skå *t. a.*; Spånga; Sånga *t. a.* **Skärgårdsomr.:** Blidö *t. a.*; Bo *fl.*; Djurö *fl.*; Gustafsberg *t. a.*; Ingarö; Ljusterö *fl.*; Muskö *t. a.*; Möja *St. Möja*; Nämdö *t. a.*; Ornö *t. a.*; Rådmansö *t. a.*; Utö *t. a.*; Vaxholm; Värmdö *t. a.* **Roslagsomr.:** Danderyd; Frötuna *t. a.*; Länna; Norrtälje; Riala; Roslagskulla *t. a.*; Täby; Österåker *t. a.*; Östra Ryd *Säby, vid Kyrkfjärden*.

v. pallens HX (v. balticum C. HN). **Södertörnsomr.:** Nacka *Saltsjöbaden*. **Skärgårdsomr.:** Djurö *Runmarö, Ångsholm*; Möja *St. Möja vid Långvik*; Nämdö *Nämdö*; Ornö *skär utanför Ornö*; Utö *Alhagen (Thed. 1859)*.

Sedum annuum L.

Mell. Söderm.-omr.: Hölö *Tullgarn*; Mörkö: Trosa landskommun *Gålö*; Turinge *fl.*; Vagnhärad *Stensund*; Vårdinge *t. a.*; Västerljung *Lugnet, Vårdkasberget*; Väster-Tälje *Lina*; Öfver-Järna. **Södertörnsomr.:** Botkyrka *t. a.*; Dalarö *fl.*; Huddinge *t. a.*; Nacka *fl.*; Salem *Rönninge, Salarp*; Sorunda *t. a.*; Tyresö; Västerhaninge; Ösmo *t. a.* **Sthlmsomr.:** Stockholm *fl.*; Bromma; Brännkyrka *fl.*; Lidingö *fl.*; Solna *fl.* **Mälareomr.:** Fresta *fl.*; Färentuna *fl.*; Hammarby *fl.*; Hillersjö *fl.*; Lofö *fl.*; Munsö; Skå *fl.*; Spånga; Sånge *fl.* **Skärgårdsomr.:** Blidö *fl.*; Bo *fl.*; Djurö *Runmarö*; Gustafsberg *t. a.*; Ingarö; Ljusterö *Särsö, Idholm*; Muskö; Möja *t. a.*; Nämdö *Bullerö*; Ornö *t. a.*; Rådmansö *t. a.*; Utö *Utö, Ålö*; Vaxholm; Wärmdö *fl.* **Roslagsomr.:** Danderyd; Frötuna *t. a.*; Länna *t. a.*; Norrtälje; Riala *t. a.*; Roslagskulla *t. a.*; Täby; Österåker *t. a.*; Östra Ryd *Säby*.

Sedum maximum (L.) SUTER (Sedum telephium L.).

a - t. a. Inga uppgifter från: Grödinge, Munsö, Väster-Tälje. — Säkert förbisedd.

Sedum maximum (L.) SUTER * **purpureum** (L.) LINK.

Södertörnsomr.: Sorunda *Kyrkogården 1899*. **Sthlmsomr.:** Stockholm *Experimentalfältet*. — Förvildad.

Sedum rupestre L.

Mälareomr.: Lofö *Kersö* (B. Lagerwall). **Sthlmsomr.:** Stockholm »på Djurgårdsbergen o. vid Fredrikshof» (*Næsn 1808; uppgiften betvivlas av Wikstr. 1840*). **Skärgårdsomr.:** Djurö *Runmarö* (C. G. Hoffstein); Utö *Rånö, Utö* (E. Nordström). — Huruvida arten är verkligt vild, bör närmare undersökas.

Sedum sexangulare L.

Mell. Söderm.-omr.: Hölö *Ledarön*; Trosa landskommun *Gålö*; Turinge *Norra Mörby*; Vagnhärad *Stensund, Åda*; Vårdinge *fl.*; Öfver-Järna. **Södertörnsomr.:** Botkyrka *Tumba*; Huddinge *fl.*; Nacka *Danviken*; Salem; Sorunda *fl.*; Torö *fl.* **Sthlmsomr.:** Stockholm *fl.*; Brännkyrka *fl.*; Lidingö *Björkudden, Skärsättra*; Solna *St. Frösunda, Ellenshill, Ingenting, Karlberg, Tivoli park* (*Wikstr. 1840*). **Mälareomr.:** Ekerö; Färentuna *t. a.*; Hammarby *fl.*; Hillersjö *t. a.*; Lofö *Kungshatt*; Munsö; Skå *t. a.*; Söllentuna *Rotsunda*; Sånge *t. a.* **Skärgårdsomr.:** Blidö *Furusund*; Bo *Lännäs*; Gustafsberg *A, Lagnö, Panama*; Ingarö *Flaskberget*; Ljusterö; Möja *St. Möja fl.*; Rådmansö *fl.*; Utö; Wärmdö *fl.* **Roslagsomr.:** Danderyd *Djursholm*; Frötuna *t. a.*; Länna *Fiskarnäs*; Norrtälje; Roslagskulla *Brudnäs, Östanå o. fl.*; Österåker *fl.*

Sedum spurium M. B.

Mell. Söderm.-omr.: Trosa *Kyrkogården*; Vårdinge *Kyrkogården, Prästgården*; Västerljung *Kyrkogården*. **Södertörnsomr.:** Botkyrka *Tullinge stn*. **Sthlmsomr.:** Stockholm *Djurgården, Roslagstull*; Lidingö *Ångshyddan*. **Skärgårdsomr.:** Rådmansö *Gräddö, Kungsgården*; Wärmdö *Fågelbrolandet, Malma*. **Roslagsomr.:** Frötuna *Björnö*. — Förvildad.

Selaginella ciliata (LAM.) OPIZ (*Selaginella selaginoides* Link.
Selaginella spinulosa Al. Br.).

Skärgårdsomr.: Blidö s. *Blidö vid Karlvik 1888* (J. W. Hamner), *Oxhalsö 1911* (G. Lundqvist); *Djurö Djurö 1885* (T. Krok), *Korsö 1876* (A. G. Nathorst), *Rünmarö* (T. Krok); *Gustafsberg Långsunda* (N. Schager); *Rådmansö In-Fredel 1912* (L. G. Romell).

Selinum carvifolia L.

Mell. Söderm.-omr.: Hölö *Tullgarn*; Mörkö; Turinge *Bågslan*. Mörby; Vagnhärad *Källvik*; Vårdinge *Högtorp*. Rösjön; Västerljung *Grönsö, Delbyö*; Öster-Tälje *Hall, holme i Hallsfjärden*. *Karlby skog*. **Södertörnsomr.:** Dalarö: *Nacka fl.*; Salem *Bergholm*; Sorunda *mellan St. Lundby o. Västerby skola*; Österhaninge *Gålö*. **Sthlmsomr.:** Stockholm *Djurgården vid Listonhill 1850*, *Kungsholmen vid Marieberg (Wikstr. 1840)*, *Klastorp, Kristineberg*; *Brännkyrka fl.*; *Lidingö fl.*; Solna *Hufvudsta*. **Skärgårdsomr.:** Blidö *Furusund*; Bo *Skurusundet*; *Djurö Djurö, Stafsnäs*; *Gustafsberg N. Lagnö*; *Ingarö fl.*; *Ljusterö Brottö, Djurö, Byholm, Ekskär, Lökhalm, Särsö*; *Muskö Björnholmen*; *Nämdö*; *Ornö s. Sandböte*; *Rådmansö s. Djuvsjön*; *Vaxholm Rindö, Vaxholm*. **Roslagsomr.:** *Danderyd Långängen, öar i St. Värtan*; *Länna*; *Riala Eknäs*; *Roslagskulla t. s. Brudnäs. Staboudde*; *Österåker Domarudden, Teljö, Undal, Åsättra*.

Selinum lineare SCHUM. Se: *Cnidium venosum* (Hoffm.) Koch.

Selinum venosum (HOFFM.) KROK o. AIMQU. Se: *Cnidium venosum* (Hoffm.) Koch.

Sempervivum tectorum L.

Mell. Söderm.-omr.: Mörkö »*som trädgårdsegräs*» (*Ekstr. 1828*). — Införd.

Senebiera coronopus POIR. Se: *Coronopus procumbens* Gilib.

Senecio aquaticus HUDS.

Sthlmsomr.: Stockholm *Blockhusudden 1875* (G. E. Tillberg), *Gasverket vid Värtan 1913 på holländsk myrmalm* (E. Ekman). — Införd.

Senecio jacobæa L.

Mell. Söderm.-omr.: Mörkö *1889, Tegneby 1911*. **Södertörnsomr.:** *Botkyrka Näsby (Thed. 1859)*, *Prästgården (Thed. 1850)*; *Nacka fl.*; Salem *Ormsäter (Thed. 1856)*; Sorunda *t. s.*; Ösmo *mellan Nibble o. Tottnäs 1869—99*. **Sthlmsomr.:** Stockholm *mellan Sabbatsberg o. Rörstrand (Næzén 1808)*, *Lilljans 1898*, *Värtabanan*; *Brännkyrka Örnberg (Fl. Br. 1827)*; Solna *Frösundsvik (Wikstr. mskr.)*, *Ulriksdal (Hn flor. 1832)*. **Mälareomr.:** Sollentuna *s. nära Tureberg stu 1908*. **Skärgårdsomr.:** Blidö s. *Blidö gård nära Ekudden 1908—12*, *Oxhalsö ett ex. 1909*; *Ljusterö Brottö, Storström 1898*; *Muskö Valinge (Thed. 1856)*; *Rådmansö Lilla Asken N om Furusund 1878*, *Örn, holmen V om Asken*; *Värmdö mellan kyrkan o. Norrnäs*. **Roslagsomr.:** *Danderyd fl.*; *Frötuna fl.*; *Norrtälje a. kring Norrtälje (Bot. Not. 1844)*; *Täby fl. (Bot. Not. 1855)*, *Ensta (Thed. flor.)*; *Östra Ryd fl. 1855—1913*.

Senecio nebrodensis L.

Sthlmsomr.: Stockholm *allmänt förvildad i Bergielund (Acta hort. Bergiani Bd IV, 1907).*

Senecio nebrodensis L. × **viscosus** L.

Sthlmsomr.: Stockholm *Bergielund 1906 (Acta hort. Bergiani Bd IV, 1907) —12.*

Senecio nebrodensis L. × **vulgaris** L.

Sthlmsomr.: Stockholm *Bergielund ett ex. 1906 (Acta hort. Bergiani, 1907).*

Senecio saracenicus L.

Södertörnsomr.: Huddinge *Trångsund vid Drefviken (Hn flor. 1820).*

Sthlmsomr.: Stockholm *Djurgården vid Rosendal 1849 o. 64 (Riksmuseets herb.); Bromma Traneberg (Thed. 1850). — Införd.*

Senecio silvaticus L.

Mell. Söderm.-omr.: Hölö *fl.*; Mörkö; Trosa stad o. landskommun; Turinge; Tveta; Vagnhärad *fl.*; Vårdinge *fl.*; Västerljung *Hökön*; Öfver-Enhörna: Öster-Tälje. **Södertörnsomr.:** Dalarö; Huddinge *Loviseberg, Långsjöbergen*; Nacka *fl.*; Salem *Bergholm, Rönninge*; Sorunda *fl.*; Tyresö; Ösmo *fl.* **Sthlmsomr.:** Stockholm *fl.*; Bromma *fl.*; Brännkyrka *fl.*; Lidingö *fl.*; Solna *fl.* **Mälareomr.:** Lofö *fl.*; Munsö; Sollentuna *Edsberg, Rotsunda*; Spånga *Dufvebol*; Sånge *fl.* **Skärgårdsomr.:** Blidö *fl.*; Djurö *Runmarö, Stafsnäs*; Gustafsberg *kring Koviksträsk, N. Lagnö*; Ingarö; Ljusterö *fl.*; Möja *t. a.*; Ornö *t. a.*; Rådmansö *t. a.*; Utö *Rånö, Utö*; Vaxholm; Värmdö *Fågelbrolandet*. **Roslagsomr.:** Danderyd *fl.*; Frötuna *Vigelsjö*; Länna *fl.*; Riala; Roslagskulla *Gregersboda, Vira*; Österåker *fl.*

Senecio viscosus L.

Mell. Söderm.-omr.: Hölö *Aby kvarn 1911*; Södertälje *fl.*; Turinge *fl.*; Tveta; Vårdinge *a. utefter järnvägen, även på längre avstånd därifrån t. ex. Prästgården 1901; Ytter-Järna 1912; Öfver-Järna 1912; Öster-Tälje*. **Södertörnsomr.:** Botkyrka *a. 1911*; Grödinge *1912*; Huddinge *t. a. 1912*; Nacka *Danviksbergen 1850, Dufnäs, mellan Gäddviken o. Finnboda (Thed. 1859), Storängen*; Salem *Rönninge 1907*; Torö *Landsort (Thed. flor.), fl. 1888—99*; Tyresö *1912*; Ösmo *Nynäshamn 1908*; Österhaninge *Gålö (Thed. flor.)*. **Sthlmsomr.:** Stockholm *»i rännstenar o. på sophögar på malmarna» (Naxén 1808), »mycket sällsynt: avlägsna gator på Norrmalm» (Wikstr. mskr.), mycket allmän 1913*; Bromma; Brännkyrka *(ej anförd i Fl. Br. 1827), t. a. 1913*; Lidingö *fl.*; Solna *Karlberg 1842, a. 1912*. **Mälareomr.:** Ed *fl. 1912*; Färentuna *a.*; Hammarby *fl. 1912*; Hillersjö *a.*; Järfälla *1912*; Lofö *Kungshatt (Fl. holm.), fl.*; Skå *a.*; Sollentuna *fl. 1912*; Spånga *1912*; Sånge *a.* **Skärgårdsomr.:** Djurö *Runmarö, Sandö*; Gustafsberg *Farsta (Thed. 1850), Gustafsberg*; Muskö *Björholmen 1912*; Utö *Rånö 1912, Ålö 1912*; Värmdö *Norrnäs (Thed. 1856)*. **Roslagsomr.:** Danderyd *Djursholm*; Frötuna *fl. 1913*; Länna *fl. 1913*; Riala *Rumsättra 1913*; Österåker *Lervik, Smedby tegelbruk*; Östra Ryd *Rydbo vid stn o. kyrkan 1910*.

Senecio vulgaris L.

a. i alla socknar.

Serratula tinctoria L.

Mell. Söderm.-omr.: Hölö *Ledarön, Tegneby holme, Tullgarn*; Mörkö *Pålsundet*; Södertälje *fl.*; Trosa stad o. landskommun: Turinge; Tveta; Vagnhärad *Kolvik*; Vårdinge *t. a.*; Västerljung *t. s. Ekebonäs*; Väster-Tälje *Kiholm*; Öster-Tälje *Hall*. **Södertörnsomr.:** Botkyrka *s. Örnberget*; Grödinge *Marieberg*; Huddinge *fl.*; Nacka *fl.*; Salem *Högantorp*; Sorunda *fl.*; Västerhaninge; Ösmo *Yvelö*. **Sthlmsomr.:** Bromma *Älsten (Wikstr. mskr.)*, Brännkyrka *Hägersten, Högdal (Fl. holm.)*, *Pungpinan (Thed. 1850)*, Räkningeholmen *(Thed. 1850)*; Solna *Ekhagssjön (Thed. 1850)*, *Ellenshill (Wikstr. mskr.)*, *Haga 1848*, *Karlbergsparken (Thed. 1850)*. **Mälareomr.:** Lofö *Kersö, Nockeby bro*; Munsö *Bona storäng*; Sollentuna *Öfverby*; Sånge »*Svartsjölandet täml. ymn.*». **Skärgårdsomr.:** Rådmansö *mellan kyrkan o. Rådmanby*.

Sesleria coerulea (L.) ARD.

Mell. Söderm.-omr.: Mörkö; Vagnhärad *Kolvik, Stensund*; Västerljung *Erikslund, senare utgången*. **Södertörnsomr.:** Dalarö; Huddinge *Lindhof*; Salem *Rönninge, Viksbergs äng*; Österhaninge *Sandemar*. **Sthlmsomr.:** Stockholm *fl.*; Bromma *Judarn*; Brännkyrka; Lidingö *fl.*; Solna *fl.* **Mälareomr.:** Järfälla *1912*; Lofö *fl.*; Sollentuna *Rotebro*; Spånga *Råstatrakten o. fl.* **Skärgårdsomr.:** Blidö *a.*; Djurö *Djurö, Runmarö, Stafsnäs*; Gustafsberg *N. Lagnö*; Ingarö; Ljusterö *V. Lagnö, Sårsö*; Muskö *Björnholmen*; Möja *Ramsmorö, St. Möja vid Berg*; Rådmansö *a., även i yttre skärgården*; Utö; Värmdö *Fågelbrolandet fl.* **Roslagsomr.:** Danderyd *Mörby sjöäng, Djursholm*; Frötuna; Länna *t. a.*; Norrtälje; Roslagskulla *t. a. Brudnäs, Östanå*; Täby *1912*; Österåker *Teljö o. fl.*; Östra Ryd *t. a.*

Setaria glauca (L.) PB.

Södertörnsomr.: Nacka *Danviks krokar 1913 (E. Ekman)*. **Sthlmsomr.:** Stockholm *Beckholmen (Thed. flor.)*. — Ruderatväxt.

Setaria italica PB.

Södertörnsomr.: Nacka *Hammarby sjö 1897, 1903 (Sv. bot. tidskr. 1909)*, *Saltsjökvärn 1906 (Sv. bot. tidskr. 1909)*. **Mälareomr.:** Järfälla *Löfsta 1913 (E. Ekman)*. — Ruderatväxt.

Setaria verticillata (L.) PB.

Sthlmsomr.: Stockholm *tobaksland nära Tyskbagarebergen 1860 (Riksmuseets herb.)*. — Ruderatväxt.

Setaria viridis (L.) PB.

Mell. Söderm.-omr.: Mörkö *Hörningsholm (Thed. flor.)*; Södertälje *(Thed. flor.)*; Västerljung *Haga i åkrar 1876, senare utgången, Källvik*; Öster-Tälje *Igelsta 1898*. **Södertörnsomr.:** Botkyrka *Alby 1845*, *Elfsta o. Lindhof (Thed. 1859)*; Huddinge *Prästgården (Thed. 1859)*; Nacka *Danviks krokar 1899, Danviks tull 1845, Dockan (Thed. 1859)*. **Sthlmsomr.:** Stockholm *Beckholmen 1863, Kastellholmen 1838, Konradsberg (Thed. 1859), Observatoriebacken (Thed. flor.)*, *Smedsudden (Thed. 1859)*; Bromma *Traneberg*; Lidingö *Tahejt 1873*. **Mälareomr.:** Ekerö *Bockholmsund 1864*, *Börsten 1834*; Lofö *Björnholmen (Thed. 1859)*. **Skärgårdsomr.:** Utö *(Thed. flor.)*. **Roslagsomr.:** Norrtälje *(Fl. Telg. bor.)*.

Sherardia arvensis L.

Mell. Söderm.-omr.: Vårdinge *Kyrkogården* (inkommen med gräsfrö), *Visbohammar* 1900—1901; Västerljung *Prästgården* under två år, senare utgången. **Södertörnsomr.:** Botkyrka *Tullinge* 1911; Huddinge *Prästgården*. **Sthlmsomr.:** Stockholm *Karlavägen i gräsvall* 1887; Brännkyrka *Johannesdal* (*Fl. holm.*); Lidingö *Eckholmsnäs* 1893. **Skärgårdsomr.:** Blidö *Furusund* (*Bot. Not.* 1844); Bo *Velamsund*; Djurö *Runmarö*; Gustafsberg som *trädgårdsogräs* 1899. — Införd.

Sieglingia. Se: Triodia.

Silene armeria L.

Mell. Söderm.-omr.: Tveta *Tvetaberg* 1856, Vårdinge *Prästgården* under flere år, senare utgången. **Södertörnsomr.:** Nacka *Dockan* 1848, *Hammarby* (*Wikstr.* 1840); Sorunda *Bogsta* (*Thed. flor.*), *Prästgården*. **Sthlmsomr.:** Stockholm (*Hu flor.* 1832); Solna *Ellenshill* (*Thed.* 1850), *Karlberg* 1876. **Skärgårdsomr.:** Gustafsberg *Aspvik* (*Thed.* 1850), *Långsunda* 1899. — Förevildad.

Silene dichotoma EHRLH.

Södertörnsomr.: Nacka *Danviken* 1897—98. **Sthlmsomr.:** Brännkyrka *Johannisdal* 1896, *Liljeholmen* 1895; Lidingö 1892; Solna *Bergshamra* 1906. **Mälareomr.:** Sänga *Svartsjö* 1903. **Skärgårdsomr.:** Blidö *Källviken vid Furusund* 1911; Bo *holmen Danmark* 1902, *Gammeludden* 1891. **Roslagsomr.:** Norrtälje *Granparken i klövervallar* 1911. — Införd.

Silene gallica L.

Sthlmsomr.: Stockholm *Djurgårdsdockan* 1901 (*Sv. bot. tidskr.* 1904). **Roslagsomr.:** Österåker *Teljö* 1878 (*T. Krok*). — Införd.

Silene noctiflora L. Se: *Melandrium noctiflorum* (L.) Fr.

Silene nutans L.

a.—t. a. Inga uppgifter från: Grödinge, Muskö, Torö, Trosa, Väster-Tälje, Ytter-Enhörna, Ytter-Järna, Öfver-Järna. — Antagligen flerstädes förbisedd.

v. infracta (W. & K.) Wg. **Mell. Söderm.-omr.:** Södertälje *Kanalbankarna*; Turinge *Bommersnäs*; Vårdinge *Högfors*. **Södertörnsomr.:** Nacka *Damm-sjön. Hästhagen. Siklaön*; Sorunda *fl.* **Sthlmsomr.:** Stockholm *Djurgården fl. Grindshage* (*Wikstr.* 1840), *Norrtull på sandåsen*; Brännkyrka *Blommensberg o. Fågelsången* (*Wikstr.* 1840), *Gröndal*; Solna *Ellenshill o. Karlbergs badställe* (*Wikstr.* 1840). **Mälareomr.:** Lofö *Kersö*. **Skärgårdsomr.:** Ijusterö *Särsö*; Möja *Norrön*.

Silene rupestris L.

Mell. Söderm.-omr.: Hölö *Tullgarn* 1892; Vagnhärad *Fredriksdal* (*Hofb.* 1852), *Nora*; Vårdinge *fl. i sydöstra delen* (*Hofb.* 1852), 1903. **Södertörnsomr.:** Botkyrka *Albyberget* (*Fl. holm.*), *berget mitt emot Aspen* (*Thed.* 1850), *Klockarberget* 1894, *kyrkan*; Salem 1902. **Mälareomr.:** Lofö *Kersö*. **Roslagsomr.:** Österåker *Lervik*.

Silene venosa (GILIB.) ASCII. (*Silene inflata* (Salisb.) Sm.).

Mell. Söderm.-omr.: Hölö *Ledarön*, *Åbynäs*; Mörkö; Södertälje; Turinge *fl.*; Tveta; Vårdinge *t. a.*; Öfver-Enhörna; Öster-Tälje. **Södertörnsomr.:** Botkyrka *t. a.*; Dalarö; Nacka *fl.*; Salem. **Sthlmsomr.:** Stockholm *t. a.*; Bromma *t. a.*; Brännkyrka *Skrubba*, *Ålfsjö*; Lidingö *Mölna*; Solna *Ingenting*. **Mälare-omr.:** Färentuna *t. a.*; Hammarby *t. a.*; Hillersjö *t. a.*; Lofö *fl.*; Munsö; Skå *t. a.*; Sollentuna *Skansen*; Sånge *t. a.* **Skärgårdsomr.:** Blidö *t. a.*; Djurö *Sandö*; Gustafsberg *fl.*; Ingarö; Ljusterö; Rådmansö *Gräddö*, *Kungsgården*. *Ut-Fredel*; Utö; Vaxholm; Värmdö *Malma*. **Roslagsomr.:** Danderyd *t. a.*; Frötuna *t. a.*; Länna *Hysingsvik*; Norrtälje; Riala *Kusboda*; Roslagskulla *t. a.*; Österåker *Berga*, *Lervik* *Åsättra*; Östra Ryd *t. a.*

Silene viscosa (L.) PERS. Se: *Melandrium viscosum* (L.) Celak.**Silybum marianum** (L.) GÆRTN.

Mell. Söderm.-omr.: Vårdinge *Prästgården 1886--1901*; Västerljung *Prästgården 1901*. **Södertörnsomr.:** Nacka *Danviks krokar 1899*; Sorunda *Blista 1898*. **Sthlmsomr.:** Stockholm (*Thed. flor.*). — Förevildad.

Sinapis alba L.

Mell. Söderm.-omr.: Södertälje *1864*; Västerljung *Prästgården 1898. senare utgången*. **Södertörnsomr.:** Nacka *Danviks krokar 1894*. *Kolbotten 1860*. **Sthlmsomr.:** Stockholm *Barnängen (Thed. 1850)*, *Rackarbergen 1875*, *Tantolunden 1890*. **Skärgårdsomr.:** Bo *Lännersta (Thed. 1850)*. **Roslagsomr.:** Frötuna *Björnö (Bot. Not. 1844)*.

Sinapis arvensis L.

a. Inga uppgifter från: Bo, Dalarö, Muskö, Torö, Vaxholm, Ytter-Enhörna, Ytter-Järna, Öfver-Järna. — Säkert förbisedd.

v. ambigua HN. **Mell. Söderm.-omr.:** Väster-Tälje *Kiholm (Bot. Not. 1853)*. **Södertörnsomr.:** Nacka *holmen Danmark (Thed. 1850)*. **Sthlmsomr.:** Stockholm *Djurgården (Thed. 1850)*; Brännkyrka *Blommensberg (Thed. 1850)*. **Roslagsomr.:** Norrtälje (*Fl. Telg. bor. 1847*); Österåker *Teljö 1878* (T. Krok).

Sinapis dissecta LGE.

Södertörnsomr.: Nacka *Hammarby o. Saltsjökvävarn (Bot. Not. 1904)*. — Barlastväxt.

Sinapis nigra L. Se: *Brassica nigra* (L.) Koch.**Sisymbrium altissimum** L. (*Sisymbrium pannonicum* Jacq.).

Södertörnsomr.: Nacka *Danviks krokar 1894—1903*. *Henriksdal*, *Saltsjöbaden (Sv. bot. tidskr. 1909)*. **Sthlmsomr.:** Stockholm *Eriksberg 1901*, *Tantolunden*, *Vanadishunden*, *Vasastaden 1902*, *Värtagasverket 1912*; Brännkyrka *Årstaberget*. **Skärgårdsomr.:** Djurö *Sandhamn 1893*. — Införd.

Sisymbrium austriacum JACQ.

Södertörnsomr.: Nacka *Danviks krokar 1902—03* (J. G. Laurell), *Villa Plania 1913* (E. Ekman). — Barlastväxt.

Sisymbrium irio L.

Södertörnsomr.: Nacka *Danviken* 1901. **Sthlmsomr.:** Stockholm »*allmän*» (*Næzén* 1808), *barlastplats* (*Hn flor.* 1820), *Stadsgården* 1848, *St. Varvet* (*Thed.* 1850). — Barlastväxt.

Sisymbrium loeselii L.

Södertörnsomr.: Nacka *Danviks kroker* 1901—03, *Henriksdal*, *Saltsjökvärn* (*Sv. bot. tidskr.* 1909). **Sthlmsomr.:** Stockholm *fl.*, *äldsta uppgifter Djurgårdsbrunn o. kring väderkvarnar mellan Kungsbacken o. Sabbatsberg* (*Thed.* 1850). **Mälareomr.:** Järfälla *Löfsta* 1912. **Skärgårdsomr.:** Djurö *Sandhamn*. — Införd.

Sisymbrium officinale (L.) SCOP.

Mell. Söderm.-omr.: Hölö *Åbynäs* 1911; Mörkö (*Ekstr.* 1828); Turinge *fl.*; Vagnhärad *Källvik*, *Stensund*; Vårdinge *t. a.*; Västerljung *Prästgården*. **Södertörnsomr.:** Nacka *Danviken*; Salem; Sorunda *Fagervikstrakten*; Tyresö; Ösmo *s. Nynäshamn*. **Sthlmsomr.:** Stockholm *fl.*, *äldsta uppgiften »ej sällsynt»* (*Næzén* 1808); Bromma *fl.*; Brännkyrka *a.* (*Fl. Br.* 1827); Solna *t. a.* **Mälareomr.:** Färentuna *t. a.*; Hillersjö *t. a.*; Lofö *t. a.*; Skå *t. a.*; Sånge *t. a.* **Skärgårdsomr.:** Blidö *fl.*; Djurö *Sandö*; Möja *St. Möja*; Rådmansö *t. a.*; Vaxholm. **Roslagsomr.:** Danderyd *Djursholmstrakten*, *Stockby* 1848; Frötuna *t. a.*; Norrtälje (*Fl. Telg. bor.* 1847); Roslagskulla *Gregersboda*, *Vira o. fl.*; Österåker *fl.*

Sisymbrium orientale L. (*Sisymbrium columnæ* Jacq.).

Södertörnsomr.: Nacka *kvarnen Tre Kronor* 1913 (E. Ekman), *Villa Plania* 1913 (V. Norlind).

Sisymbrium sophia L.

Mell. Söderm.-omr.: Hölö *Hädeby*, *Åby*; Mörkö (*Ekstr.* 1828); Södertälje; Turinge *fl.*; Tveta; Vagnhärad *Stensund*; Vårdinge *t. a.*; Västerljung *s. Hållsviken vid »magasinet»*; Ytter-Enhörna; Öfver-Enhörna; Öster-Tälje. **Södertörnsomr.:** Botkyrka *t. a.*; Huddinge *fl.*; Nacka *Danviken*, *Danviks kroker*; Salem; Sorunda *t. a.*; Torö *t. a.*; Västerhaninge; Ösmo *t. a.* **Sthlmsomr.:** Stockholm *a.*; Bromma *t. a.*; Brännkyrka (*Fl. Br.* 1827); Lidingö *t. a.*; Solna *t. a.* **Mälareomr.:** Adelsö; Ed *fl.*; Ekerö; Färentuna *t. a.*; Hammarby *fl.*; Hillersjö *t. a.*; Järfälla; Lofö *t. a.*; Munsö; Skå *t. a.*; Sollentuna *kyrkan*; Spånga; Sånge *t. a.* **Skärgårdsomr.:** Blidö *t. a.*; Djurö *fl.*; Gustafsberg (*saknas i norra delen*); Ingarö; Möja *St. Möja vid Långvik*; Rådmansö *t. s. Gräddö*; Utö; Vaxholm; Wärmdö *Fågelbrolandet*. **Roslagsomr.:** Danderyd *Djursholmstrakten*, *Stockby* 1848; Frötuna; Länna; Norrtälje (*Fl. Telg. bor.* 1847); Riala; Roslagskulla *t. a.*; Österåker *fl.*

Sium latifolium L.

Mell. Söderm.-omr.: Hölö *fl.*; Södertälje; Trosa stad o. landskommun *Trosaån*; Turinge *fl.*; Tveta; Vårdinge *a.*; Västerljung *Tunsättersån*; Ytter-Enhörna; Öfver-Enhörna; Öster-Tälje. **Södertörnsomr.:** Nacka *fl.*; Salem *Bornsjön vid Vällinge*; Sorunda *fl.*; Ösmo *fl.* **Sthlmsomr.:** Stockholm *fl.*; Bromma *Johannelund*; Brännkyrka; Solna *fl.* **Mälareomr.:** Adelsö; Ed *fl.*; Fresta *Norrsviken*; Färentuna *t. a.*; Hammarby *fl.*; Hillersjö *t. a.*; Järfälla; Lofö *t. a.*; Munsö; Skå *t. a.*; Spånga; Sånge *t. a.* **Skärgårdsomr.:** Gustafsberg *N. Lagnö*; Rådmansö *Sv. Högarna*. **Roslagsomr.:** Danderyd; Frötuna *Kyrksjön*; Länna *Bergshamra*, *Fiskarnäs*; Norrtälje; Riala *Grytinge*; Roslagskulla *Viren*; Österåker *Garnsviken*, *Margretelund*.

Solanum dulcamara L.

Mell. Söderm.-omr.: Hölö *Tullgarn, Äby*; Mörkö; Södertälje; Trosa stad; Turinge *Mörby, Sundsör*; Tveta; Vagnhärad *Klubben, Stensund*; Vårdinge *t. a.*; Västerljung *fl.*; Öster-Tälje. **Södertörnsomr.:** Botkyrka *Tullinge strandväg*; Dalarö; Huddinge *fl.*; Nacka *Nacka bro, St. Sikla, Skuru*; Salem *Flatbäcken*; Sorunda *fl.*; Torö *fl.*; Västerhaninge; Ösmo *mellan Nybble o. Lidafors*. **Sthlmsomr.:** Stockholm *Laduviken*; Bromma; Brännkyrka; Lidingö *Gåshaga, Mölna*; Solna *Bomsjön, Haga, Karlbergssjön*. **Mälareomr.:** Adelsö *Ed fl.*; Färentuna *t. a.*; Hammarby *fl.*; Hillersjö *t. a.*; Lofö *t. a.*; Skå *t. a.*; Sollentuna *fl.*; Sånge *t. a.* **Skärgårdsomr.:** Blidö *fl.*; Bo *fl.*; Djurö *Runmarö*; Gustafsberg *t. a.*; Ingarö; Ljusterö *Brottö, Hjälpskär*; Möja *L. Möja, St. Möja vid Fornby*; Ornö; Rådmansö *t. s. Bredvik, Rådmanby*; Utö; Vaxholm *Tynningö*; Värmdö *Malma*. **Roslagsomr.:** Danderyd *fl.*; Frötuna *Tullnäs, Kyrksjön, Nolsta*; Länna *Bergshamraån, Hysingsvik, Vaxtunaån*; Roslagskulla *Brudnäs, Osen, Vira o. fl.*; Österåker *t. s. Hulten, Långsjön, Smedby tegelbruk, Teljö*.

Solanum nigrum L.

Mell. Söderm.-omr.: Mörkö (*Ekstr. 1828*); Södertälje; Turinge *Nykvarns skola 1909—10*; Tveta; Vårdinge *s. Prästgården 1886—1900*; Västerljung *Prästgården 1896*; Öiver-Enhörna; Öster-Tälje. **Södertörnsomr.:** Botkyrka *t. s. enstaka individ*; Dalarö *s. Fachts trädgård 1904*; Nacka; Salem; Västerhaninge (*Fl. Ryby, 1771*). **Sthlmsomr.:** Stockholm (*Näsén 1808*), *t. a.*; Bromma; Brännkyrka *fl. (Fl. Br. 1827)*; Solna *Karlbergs ridbana 1900*. **Mälareomr.:** Lofö *Drottningholm 1852*; Sånge Säby (*Bot. Not. 1845*). **Skärgårdsomr.:** Blidö *s. Rådmansholmen 1911*; Bo *Tegelön*; Djurö; Gustafsberg *1883*; Ingarö *Beatelund*; Rådmansö *s. Gräddö*; Vaxholm; Värmdö *Malma*. **Roslagsomr.:** Norrtälje *Kärleksparken*; Roslagskulla *Gregersboda*; Östra Ryd *Rydbo 1910*. — Ruderatväxt.

Solanum nigrum L. * *humile* BERNH.

Sthlmsomr.: Stockholm *Observatoriebacken 1842 (Herbar. normale), Rackarbergen, senare utgången (T. Krok)*. **Mälareomr.:** Sånge Säby (*Bot. Not. 1845*). — Ruderatväxt.

Solidago canadensis L.

Sthlmsomr.: Stockholm *Djurgården 1880-talet*. **Skärgårdsomr.:** Gustafsberg *Långsund*. **Roslagsomr.:** Norrtälje *avstjälpningsplats*. — Förvildad.

Solidago virgaurea L.

a.—t. a. Inga uppgifter från: Adelsö, Grödinge, Munsö, Utö. — Säkert förbisedd.

v. litoralis FR. **Södertörnsomr.:** Torö *Landsort* **Skärgårdsomr.:** Muskö *(Thed. 1859)*; Rådmansö *Tjockö*.

Soliva nasturtiifolia DC.

Sthlmsomr.: Stockholm *Djurgårdsdockan 1901 (Bot. Not. 1904)*. — Barlastväxt.

Soliva sessilis RUIZ & PAV.

Sthlmsomr.: Stockholm *Djurgårdsdockan 1901 (Bot. Not. 1904)*. — Barlastväxt.

Sonchus arvensis L.

a.—t. a. Inga uppgifter från: Bo, Botkyrka, Huddinge, Sollentuna, Torö, Tyresö, Väster-Tälje, Ytter-Enhörna, Öfver-Enhörna.

Sonchus asper (L.) HILL.

Mell. Söderm.-omr.: Hölö; Mörkö; Turinge *t. a.*; Vagnhärad; Vårdinge *t. a.*; Västerljung *t. a.*; Öfver-Enhörna. **Södertörnsomr.:** Dalarö; Grödinge; Huddinge; Salem; Sorunda *t. a.*; Ösmo *t. a.* **Sthlmsomr.:** Stockholm *t. a.*; Bromma; Brännkyrka; Lidingö *fl.*; Solna. **Mälareomr.:** Färentuna *a.*; Hammarby *t. a.*; Hillersjö *a.*; Lofö; Skå *a.*; Sånge *a.* **Skärgårdsomr.:** Blidö *t. a.*; Djurö; Gustafsberg *t. a.*; Ingarö; Ljusterö *fl.*; Nämdö *t. a.*; Ornö *fl.*; Rådmansö *t. a.*; Vaxholm; Värmdö *fl.* **Roslagsomr.:** Danderyd; Frötuna; Länna *fl.*; Norrtälje; Roslagskulla *t. a.*; Österåker *t. a.*

Sonchus oleraceus L.

Mell. Söderm.-omr.: Hölö *Nackunga*; Mörkö; Södertälje; Turinge; Vagnhärad *Stensund*; Vårdinge *t. a.*; Västerljung *t. a.* **Södertörnsomr.:** Botkyrka *t. a.*; Huddinge *t. a.*; Nacka *t. a.* Salem; Sorunda *t. a.*; Tyresö; Västerhaninge; Ösmo *t. a.* **Sthlmsomr.:** Stockholm *a.*; Bromma; Brännkyrka; Lidingö *fl.* **Mälareomr.:** Adelsö; Ed *t. a.*; Ekerö; Fresta *t. a.*; Färentuna *a.*; Hammarby *a.*; Hillersjö *a.*; Järfälla; Lofö *a.*; Munsö; Skå *a.*; Sollentuna *t. a.*; Spånge; Sånge *a.* **Skärgårdsomr.:** Blidö *t. a.*; Djurö; Gustafsberg *a.*; Ingarö; Ljusterö; Ornö; Rådmansö *t. a.*; Vaxholm; Värmdö *fl.* **Roslagsomr.:** Danderyd *Djursholmstrakten, Stockby*; Frötuna; Länna; Norrtälje; Riala; Roslagskulla *a.*; Täby; Österåker *a.*; Östra Ryd.

Sorbus aria (L.) CRANTZ.

Södertörnsomr.: Torö *Landsort 1863* (F. O. Westerberg), *mellan Landsort o. Norrudden en buske 1889—99* (J. G. Laurell). **Skärgårdsomr.:** Djurö *Runmarö vid Hvitträsk* (K. Bohlin).

Sorbus aucuparia L.

a.—t. a. Inga uppgifter från; Väster-Tälje, Ytter-Enhörna, Öfver-Enhörna. — Säkert förbisedd.

f. laciniata HN. **Skärgårdsomr.:** Ljusterö *Husarö, en steril buske* (A. Hülfers).

Sorbus aucuparia L. * **glabrata** (W. & Gr.) HEDL.

Skärgårdsomr.: Ljusterö *Ingelskär och en kobbe nära Särsö* (A. Hülfers); Möja *St. Rödkobb, en manshög buske 1909* (S. Selander).

Sorbus fennica (L.) FR. (*Sorbus hybrida* L.).

Mell. Söderm.-omr.: Trosa landskommun *Askö*. **Södertörnsomr.:** Botkyrka *Tumba*; Nacka *Kungshamn (Thed. flor.)*, *Hermansdal o. Svindelsvik (Thed. 1859)*; Österhaninge *Liäk på Gålvö (Thed. flor.)*. **Sthlmsomr.:** Stockholm *Ladugårdsgärdet* (R. Westling), *Skuggan* (A. Berlin); Lidingö *Mölna udde (Bot. Not. 1855)*. **Skärgårdsomr.:** Blidö *Furusund, Svartlöga*; Djurö *Munkö, Runmarö vid Långvik o. Södersunda, Storön*; Möja *St. Möja vid Ulfvik, en tvåårsplanta 1909* (S. Selander); Nämdö *Ekholmen, Mörtö, Villinge (Thed. flor.)*, *»t. a. å öar utanför*

Nämdöfjärden, ej på de yttersta» (N. W. Netzel): Rådmansö *Gräddö vid Granbacken, Tjockö.* **Roslagsomr.:** Länna (*Thed. flor.*); Norrtälje *Granparken*; Roslagskulla *Briudnäs, Gregersboda, Staboudde.*

Sorbus suecica (L.) KROK. (*Sorbus scandica* Fr.).

Mell. Söderm.-omr.: Hölö *fl.*; Mörkö: Södertälje *nära kanalen*; Trosa stad: Turinge *s. Nykvarn*; Tveta: Tyresö *t. a.*; Vagnhärad *t. a.*; Vårdinge *fl.*; Västerlång *Prästgården*; Ytter-Järna: Öfver-Enhörna: Öster-Tälje. **Södertörnsomr.:** Botkyrka *t. a.*; Dalarö: Grödinge: Nacka *Igelboda, Skuru, St. Nyckelvik*; Salem *Rönninge*; Sorunda *fl.*; Ösmo *Himmelsö, Nynästrakten fl.* **Sthlmsomr.:** Stockholm: Bromma; Brännkyrka *Klubben, Solberga, Sundsta*; Lidingö *fl.*; Solna *Ellenshill, Haga park, Tivoli udde, Ulriksdal.* **Mälareomr.:** Adelsö; Ed *fl.*; Hammarby *fl.*; Järfälla; Lofö *fl.*; Munsö; Sånge *fl.* **Skärgårdsomr.:** Blidö *t. s. Blidö, Gräskö*; Bo *Kilsviken, Riset*; Djurö *fl.*; Gustafsberg *t. a.*; Ingarö: Ljusterö *Brottö, Byholm, Hummelmora, Husarö, Idskär, Storskär, Särsö, Södra Ljusterö*; Muskö *fl.*; Möja *St. Möja, Mörkö, Norrön, Tornö, Västerö*; Nämdö *fl.*; Ornö *t. a.*; Rådmansö *t. s.*; Utö *t. a.*; Vaxholm: Värmdö *Fågelbrolandet t. a.* **Roslagsomr.:** Danderyd *Djurholmstrakten*; Frötuna *t. a.*; Norrtälje; Roslagskulla *t. a.*; Österåker *Lappdal, Smedby, Åby o. fl.*

Sparganium affine SCHINIZL.

Södertörnsomr.: Torö *Landsort, »mångensstädes i pölarna»* (S. Almquist).

Sparganium affine SCHINIZL. × **natans** (L.) FR. (*Sparganium speirocephalum* Neum.).

Mell. Söderm.-omr.: Vårdinge *sjön Yngen 1895 o. senare* (A. Torssander; best. av L. M. Neuman). **Sthlmsomr.:** Lidingö *Stockby 1890* (*Riksmuseets herb.*).

Sparganium minimum FR.

Mell. Söderm.-omr.: Hölö *Valåker*; Turinge *s. Hökmossen*; Vagnhärad *Stensund*; Vårdinge *t. a.*; Västerlång *Sille skog.* **Södertörnsomr.:** Nacka *Damsjön, Skvalten, Stubbsund*; Salem; Sorunda *t. a.*; Ösmo *t. a.*; Österhaninge *Gålö.* **Sthlmsomr.:** Brännkyrka *Blommensberg*; Lidingö *Gångsätra 1841, Stockby o. fl.*; Solna *Mariedal.* **Mälareomr.:** Hammarby *Brunnby mosse*; Lofö *Drottningholm, Edeby*; Munsö; Sånge *Svartsjö.* **Skärgårdsomr.:** Blidö *t. a.*; Bo *Karlsro, Kummelnäs*; Djurö; Gustafsberg *Långsunda*; Ljusterö *Särsö*; Möja *St. Möja fl.*; Ornö *Bredvik*; Rådmansö *t. a.*; Utö *Rånö, Utö*; Värmdö *fl.* **Roslagsomr.:** Danderyd *Stockby, Stocksund*; Länna: Roslagskulla *Gregersboda*; Österåker *Teljö.*

Sparganium natans (L.) FR. (*Sparganium friesii* Beurl.).

Mell. Söderm.-omr.: Vårdinge *Skarsjön 1889, utgången efter sjöns uttappning* (A. Torssander; best. av L. M. Neuman). **Södertörnsomr.:** Nacka *Damtorpssjön (Thed. 1859), Siklasundet (Fl. holm.), Söderbysjön (Thed. 1859).* **Mälareomr.:** Lofö *Rättaredammen (Thed. 1859)*; Sånge *Svartsjö* (G. Bladini).

Sparganium ramosum HUDS.

Mell. Söderm.-omr.: Hölö *Tullgarn, Kjulsta, Åby kvarn*; Vårdinge *fl.*; Västerlång *Hällsviken.* **Södertörnsomr.:** Botkyrka *t. a.*; Nacka *Dufnäs, Kolbottensumpen*; Salem *Flatenbäcken*; Torö *nära kyrkan*; Västerhaninge. **Sthlms-**

omr.: Stockholm *t. a.*; Bromma *Fudarn, Ulfunda*; Brännkyrka *Kyrksjön*; Lidingö *Gångsätra träsk, Mölna*; Solna *Bellsta bro, Haga, Ingenting*. **Mälareomr.:** Adelsö *Hofgården*; Lofö *fl.*; Spånga *Dufvebol*; Sånge *Svartsjö*. **Skärgårdsomr.:** Djurö *Runnarö*; Gustafsberg *fl.*; Muskö *Valinge*; Möja *St. Möja fl.*; Ornö: Rådmansö *t. a.*; Utö; Värmdö *fl.* **Roslagsomr.:** Danderyd *Djursholm*; Frötuna *Björnö*; Länna *Tranviksån*; Norrtälje; Roslagskulla *Brudnäs, Östanå o. fl.*; Österåker *Margretelund, Smedby tegelbruk*; Östra Ryd *Kyrkfjärden*.

v. microcarpum NEUM. **Mell. Söderm.-omr.:** Vårdinge *t. a.* (A. Torssander); Västerljung *Tunsätersån* (A. Ekström); Tveta *Tvetaberg* (O. Hagström); Öster-Tälje *Hall* (O. Hagström). **Södertörnsomr.:** Torö *t. a.* (J. G. Laurell); Ösmo *t. a.* (J. G. Laurell). **Sthlmsomr.:** Lidingö *Mölna 1906* (G. Täckholm).

Sparganium simplex HUDS.

Mell. Söderm.-omr.: Hölö *Tullgarn*; Turinge *fl.*; Vårdinge *t. a.*; Öster-Tälje *Marsjön*. **Södertörnsomr.:** Botkyrka *Tullingesjön*; Dalarö; Nacka *Dammtorp-sjön*; Salem *Rönninge*; Sorunda *Blistaån*. **Sthlmsomr.:** Bromma *Fudarn, Ulfunda*; Brännkyrka *Sköndalsbro 1818*; Solna *Bomsjön 1841, Hufvudsta 1861, Färfva 1847 o. fl.* **Mälareomr.:** Lofö *fl. Drottningholmsparken, Nockebybro*; Spånga *Dufvebols kärr, Råstasjön*. **Skärgårdsomr.:** Blidö *s. Oxhalsö*; Djurö *Stafsnäs*; Gustafsberg *fl.*; Ljusterö *Brottö*; Muskö *Herrstugan*; Möja *St. Möja*; Rådmansö *t. a.*; Utö; Värmdö *fl.* **Roslagsomr.:** Danderyd *Stockby*; Frötuna; Länna; Norrtälje; Kiala; Roslagskulla *Gregersboda, sjön Viren o. fl.*; Österåker *Teljö 1866, Åby*.

v. longissimum FR. **Mell. Söderm.-omr.:** Vårdinge *fl.* (A. Torssander). **Södertörnsomr.:** Grödinge *sjön Sommaren 1897* (O. Hagström); Sorunda *Blistaån 1889—99*; Ösmo *Nynäsån 1898*. **Skärgårdsomr.:** Ingarö *Lemshaga 1886* (L. Schlegel); Djurö (C. G. Hoffstein).

Spargula arvensis L.

a.—fl. Inga uppgifter från: Dalarö, Ekerö, Muskö, Trosa stad, Täby, Vagnhärad, Väster-Tälje, Ytter-Enhörna, Ytter-Järna, Öfver-Enhörna. — Huvudformen sannolikt förväxlad med *f. sativa*; bör närmare undersökas!

v. maxima (WEIHE). **Södertörnsomr.:** Ösmo *Nynäs* (M. Engstedt). **Sthlmsomr.:** Brännkyrka *Älfsjö (Thed. 1850)*.

f. sativa (BOENN.). **Mell. Söderm.-omr.:** Vårdinge *Hjortsberga 1909* (A. Torssander). **Södertörnsomr.:** Nacka; Sorunda *1898* (J. G. Laurell). **Sthlmsomr.:** Solna *Ingenting 1839*. **Skärgårdsomr.:** Gustafsberg (N. Schager). **Roslagsomr.:** Danderyd *Djursholm 1848*; Österåker *1850*. — Antagligen förbisedd.

Spargula rubra (L.) DIETR. (Lepigonum rubrum Wahlb., Spergularia campestris Aschs., Spergularia rubra Presl).

Mell. Söderm.-omr.: Hölö *Helleby, Skälby*; Mörkö; Turinge *fl.*; Tveta *Tvetaberg*; Vårdinge *fl.*; Västerljung *Hillsta*. **Södertörnsomr.:** Dalarö; Nacka *Danviks krokar, Nacka*; Salem; Torö *Landsort*; Västerhaninge; Ösmo *Nynäs-trakten*. **Sthlmsomr.:** Stockholm *t. a.*; Lidingö *Eckholmsnäs*; Solna *t. a.* **Mälareomr.:** Adelsö *Kyrkbacken*; Ekerö; Lofö *fl.*; Sollentuna *Skansen 1849*. **Skärgårdsomr.:** Blidö *t. s.*; Djurö; Gustafsberg *t. a.*; Ingarö *Kalfnäs*; Möja *St. Möja vid Berg o. Saltvik*; Nämdö; Ornö *Hesselmara o. fl.*; Utö *Rånö, Utö*; Värmdö *Fågelbrolandet*. **Roslagsomr.:** Danderyd *sydv. delen*; Norrtälje *på gatorna*; Roslagskulla *Gregersboda, sjön Viren o. fl.*; Österåker *Gillmyra, Smedby, Teljö, Åby*; Östra Ryd *Småskolan vid Rydbo, Säby*.

v. arenaria LGE. **Sthlmsomr.:** Brännkyrka *Enskede* (A. Hülfers).

Spergula salina (PRESL) DIETR. (*Lepigonum caninum* Leffl.,
Spergularia canina Leffl. i Hn flor. 1879).

Mell. Söderm.-omr.: Hölö *Klubben, Ledarön, Tullgarn*; Mörkö *Hörningsholm, Skansen*; Vagnhärad *Långö, Stensund*; Västerljung *Hökö*. **Södertörnsomr.:** Nacka *Erstavik*; Torö *Skeppsmor*; Ösmo *Färflotta, Nynäshamn*. **Sthlmsomr.:** Stockholm *Beckholmen, Skeppsholmen*; Brännkyrka *mellan Hökarängen o. Sköndalsbro*; Lidingö *nära kyrkan*; Solna *Edsviken mitt emot Kaninholmen, Ulriksdal*. **Skärgårdsomr.:** Blidö *t. s. Blidö gård på Storholmen, Oxhalsö vid Kalfhagen*; Djurö *Runmarö, Sandhamn*; Muskö; Möja *Västerö i Långviksskären*; Ornö *Fåglarön, Gässten*; Utö *Norrö*. **Roslagsomr.:** Norrtälje; Roslagskulla *t. s. Brudnäs*.
v. leiosperma (KINDB.). **Skärgårdsomr.:** Ljusterö *Särsö o. Byholm* (A. Hülfers); Nämdö *Gillinge* (S. Selander).

Spergula vernalis WILLD.

Mell. Söderm.-omr.: Hölö *Ledarön*; Trosa stad; Turinge *Aykvarn*; Vagnhärad *Stensund*; Vårdinge *fl.*; Västerljung *fl.*; Ytter-Järna *Ängsholmen*. **Södertörnsomr.:** Dalarö *fl.*; Huddinge; Nacka *fl.*; Salem *Rönninge*; Sorunda *t. a.*; Ösmo *t. a.* **Sthlmsomr.:** Stockholm *fl.*; Bromma *t. a.*; Brännkyrka *Sköndalshage, mellan Skarpneck o. Sundsta, Söderby*; Lidingö *fl.*; Solna *fl.* **Mälareomr.:** Adelsö 1912; Ekerö; Lofö *fl.*; Spånga; Sånge *Svartsjö*. **Skärgårdsomr.:** Blidö *t. a.*; Djurö *Runmarö, Sandö, Stafsnäs*; Gustafsberg *t. a.*; Ingarö *t. a.*; Ljusterö *Byholm, Särsö*; Möja *St. Möja a., Ramsmoraö, Åverksö*; Nämdö; Ornö *t. a.*; Rådmansö *t. a.*; Utö *Rånö, Utö, Älö*; Värmdö *Fågelbrolandet*. **Roslagsomr.:** Danderyd *Djurholmstrakten*; Frötuna *Görta, Stegelbäcken*; Norrtälje *bergen norr om staden*; Roslagskulla *t. a.*; Österåker *t. a.*; Östra Ryd *fl.*

Spiræa. Se: *Filipendula*.

Spirodela polyrrhiza L.) SCHLEID. (*Lemna polyrrhiza* L.).

Mell. Söderm.-omr.: Mörkö; Vårdinge *fl.* **Södertörnsomr.:** Nacka *Hammarby sjö*; Salem; Västerhaninge (*Fl. Ryby, 1771*). **Sthlmsomr.:** Stockholm *Djurgården, Djurgårdsbrunnsviken, Djurgårdsbron, Klara sjö (Fl. holm.), Gamla Kungsholmsbron (Bot. Not. 1858)*; Brännkyrka *Ekensberg, Liljeholmen, Årstabäcken, Årsta holmar*. **Mälareomr.:** Lofö *fl.*; Sånge *Svartsjö*. **Skärgårdsomr.:** Möja *Ljusharen i Stornassa skärg.*, Rådmansö *Brantharen*. **Roslagsomr.:** Frötuna *Björnö, Os (Bot. Not. 1844)*.

Stachys annua L.

Södertörnsomr.: Nacka *Danzviks krokar från 1894 under sex à åtta år* (J. Berggren), *Saltsjökvärn o. Hammarbysjö (Bot. Not. 1904)*; *Villa Plania 1913* (E. Ekman). **Sthlmsomr.:** Stockholm *Freskati 1886 (Riksmuseets herb.)*, *Storängsbotten nära Gasverket 1913* (E. Ekman). — Införd.

Stachys officinalis (L.) FRANCH. (*Betonica officinalis* L.).

Mälareomr.: Sollentuna *Bög vid sjön Ravaln 1869—1911*. (Jfr *Sv. bot. tidskr. 1909 sid. (16) o. (68)*).

Stachys palustris L.

a.—fl. Inga uppgifter från: Bo, Munsö, Muskö, Norrtälje, Riala, Tyresö, Täby, Vagnhärad, Västerhaninge, Väster-Tälje. — Antagligen förbisedd.

Stachys silvatica L.

Mell. Söderm.-omr.: Hölö *Tullgarn*; Mörkö (*Ekstr. 1828*); Södertälje; Trosa landskommun *Norra Hagberg*; Turinge *s. Turingeån*; Tvetå; Vagnhärad *Källvik*, *Stensund*; Vårdinge *fl.*; Västerljung *s. Hällsviken*; Väster-Tälje *Lina*; Öster-Tälje. **Södertörnsomr.:** Botkyrka *t. a.*; Dalarö *s. Dalarö udde vid Askfatviken*; Grödinge *kyrkan*; Nacka *Danviks krokar*, *Henriksdal*, *Sikla t. a.*; Salem *Rönninge t. s.*; Sorunda *fl.*; Torö *Herrhamra*; Tyresö *Solberga*; Västerhaninge *Häringe*; Ösmo *Nynäs. Nybble o. fl.* **Sthlmsomr.:** Stockholm *Djurgården, Experimentalfältet, Sårbrunnsviken 1822*; Brännkyrka *Farsta o. Skrubbanäs, Sättra*; Lidingö; Solna *Ellenshill, Haga, Karlberg, Solnaskogen, Tivoli, Utriksdal*. **Mälareomr.:** Färentuna *t. a.*; Hammarby *s. Holmen*; Hillersjö *t. a.*; Lofö *fl.*; Skå *t. a.*; Sånge *t. a.* **Skärgårdsomr.:** Blidö *fl.*; Bo *Rörsundsvik, Tegelön*; Djurö *Stafsnäs*; Gustafsberg *t. a.*; Ingarö; Ljusterö; Möja *fl.*; Rådmansö *s. Nänninge, Rödlöga Storskärg.*; Vaxholm *Tynningö*; Värmdö *fl.* **Roslagsomr.:** Danderyd *sydv. delen, Djursholm*; Frötuna *fl.*; Länna *fl.*; Roslagskulla *fl.*; Österåker *Knaborg, Solberga, Åkersberga*.

Statice armeria L. (*Armeria elongata* (Hoffm.) Koch).

Mell. Söderm.-omr.: Mörkö *Hörningsholm (Ekstr. 1828)*; Södertälje *Kanalbanken*; Tvetå; Ytter-Järna; Öfver-Enhörna; Öfver-Järna *t. a.*; Öster-Tälje. **Södertörnsomr.:** Dalarö *fl.*; Grödinge *fl.*; Huddinge *Fittja*; Nacka *fl.*; Salem; Sorunda *t. s. Torps by*; Torö *t. a.*; Västerhaninge *Herrön*; Ösmo *t. a.*; Österhaninge *Gålö, Sandemar*. **Sthlmsomr.:** Stockholm *Dockan 1845, mellan Albano o. Ingemarshof (Thed. 1859), Kungsholmen o. Roslagstull (Vasén 1808), Skeppsholmen (Wikstr. 1840), Ladugårdsgärdet 1890-talet*; Bromma *mellan Bällstalund o. Mariehäll (Wikstr. 1840)*; Solna *fl.* **Mälareomr.:** Adelsö *Adelsö o. Björkö*; Ekerö *Kersö*; Lofö *Malmvik*; Munsö *fl.*; Sollentuna *Edsberg*. **Skärgårdsomr.:** Bo *Gammeludden, Stäket*; Djurö *Runmarö, Stafsnäs*; Ornö; Rådmansö; Utö *Norrö, Rånö, Utö, Ålö*.

Stellaria aquatica (L.) SCOP. (*Malachium aquaticum* (L.) Fr.).

Mell. Söderm.-omr.: Hölö *Tullgarn*; Vårdinge *s. Fagernäs vid Lillsjön, Usta vid Sillen*. **Södertörnsomr.:** Huddinge *Skärholm*; Nacka *Danviken, Danviks krokar, Lugnet, Saltsjöbaden*; Salem. **Sthlmsomr.:** Stockholm *fl. Beckholmen 1874, Grubbens gårde 1840, Hornsberg, Katarina kyrkogård 1850, Roslagstull 1902, Rörstrandssjön (Thed. 1859), Stadshägen 1900-talet*; Brännkyrka *Sättra, Vinterviken*; Solna *Brunnsviken, Karlberg*. **Mälareomr.:** Adelsö *Björkö*; Ed *Stäket*; Färentuna *Gunnarholmen*; Lofö *Drottningholm o. fl.*; Munsö *Alholmen o. fl.*; Sånge *Svartsjö*. **Skärgårdsomr.:** Gustafsberg *Långsunda, Träskängen*. **Roslagsomr.:** Danderyd *sydv. delen*; Täby *Vallentunasjön*; Östra Ryd *Ormgårdssjön*.

Stellaria graminea L.

a. Inga uppgifter från: Muskö, Ytter-Järna, Österhaninge. — Säkert förbisedd.

Stellaria holostea L.

Södertörnsomr.: Ösmo *Virgineberg under Djursnäs 1890* (R. Fager); Österhaninge *Gålö vid Haftorns udde 1899* (T. Krok). **Sthlmsomr.:** Brännkyrka *Annefrid 1873* (E. H. Husberg). **Roslagsomr.:** Danderyd *Djursholm vid Svalnäs 1898* (Hj. Ström).

Stellaria longifolia MÜHLENB. (*Stellaria friesiana* Ser.).

Mell. Söderm.-omr.: Hölö *kärr vid Ernsidebergen*; Tvetå *Tvetaberg*; Vårdinge *Kvarntorp, Yngsände*; Västerljung *Örboholm*. **Södertörnsomr.:** Dalarö

Vadgölen; Huddinge Rosenlund, Snickarkrogen, Vårby källa; Nacka V om Källtorpssjön; Österhaninge Kalfvik, mellan Sandemar o. Dalarö. Sthlmsomr.: Brännkyrka Orhem (Hn flor. 1832), Hörningsnäs (Thed. 1859), Sättra (Bot. Not. 1845); Lidingö Ekholmsnäs. Gängsätra 1839. Mälareomr.: Adelsö Kullbro; Färentuna; Lofö Fågeln. Kungshatt. Skärgårdsomr.: Värmdö Malma. Roslagsomr.: Danderyd sydv. delen; Österåker Teljö vid Onsbykärret; Östra Ryd Rydbo.

Stellaria media (L.) CYRILL.

a. i alla socknar.

Stellaria media (L.) CYRILL. * **neglecta** (WEHIE) MURB.

Skärgårdsomr.: Möja *Stornassen* (S. Selander).

Stellaria nemorum L.

Mell. Söderm.-omr.: Hölö *Tullgarn; Södertälje söder om staden; Tveta Bränninge; Väster-Tälje Lina kvarnar. Södertörnsomr.: Salem *Högantorps Viksberg; Västerhaninge Häringe; Ösmo. Skärgårdsomr.:* Utö.*

Stellaria nemorum L. * **glochidosperma** MURB.

Södertörnsomr.: Ösmo *Malhufvet 1899* (J. G. Laurell).

Stellaria palustris (MURR.) RETZ.

Mell. Söderm.-omr.: Hölö *Kjulsta; Trosa landskommun Mörbysjö; Turinge; Vårdinge t. a.; Västerljung t. a.; Öfver-Enhörna. Södertörnsomr.: Botkyrka *t. a.; Nacka fl.; Salem t. a.; Sorunda t. a.; Torö Gunnarstenarna; Ösmo t. a. Sthlmsomr.:* Stockholm *Djurgården (Thed. 1859), Biskopsudden o. Surbrunnssjön (Wikstr. 1840), Kaknäs, Laduviken, Rörstrand 1874; Bromma fl.; Brännkyrka fl.; Lidingö Rydboda. Ekholmsnäs; Solna fl. Mälareomr.:* Ed *t. a.; Ekerö; Färentuna t. a.; Hammarby t. a.; Hillersjö t. a.; Lofö; Skå t. a.; Spånga; Sånge t. a. Skärgårdsomr.:* Blidö *fl.; Djurö; Gustafsberg t. a.; Ornö fl.; Utö; Värmdö Fågelsölandet. Roslagsomr.:* Danderyd; Frötuna *Mellingeholm; Länna; Norrtälje; Riala; Roslagskulla fl.; Österåker fl.; Östra Ryd Säby.**

f. parviflora (KLETT & RICHT.) BECK (f. micropetala Krok). **Mell. Söderm.-omr.:** Tveta *Bränninge o. Fågelsången* (O. Hagström); Vårdinge *Visbohammar vid Rudpussen* (A. Torssander); Väster-Tälje *Lina* (H. Samzelius). **Södertörnsomr.:** Nacka *Danviken* (Hj. Ström); Salem *Rönninge vid Tunadal. Sthlmsomr.:* Lidingö *Ekholmsnäs o. Rydboda* (N. W. Netzel). **Mälareomr.:** Skå *Edeby; Spånga* (H. Holm). **Skärgårdsomr.:** Gustafsberg *Långsunda* (N. Schager).

Stellaria uliginosa MURR.

Mell. Söderm.-omr.: Hölö *Tullgarn, Skälby, Valåker; Turinge Yngen; Vagnhärad vägen till Djupvik; Vårdinge fl.; Öfver-Enhörna; Öster-Tälje Igelsta. Södertörnsomr.:* Dalarö *Bergsjölund; Grödinge Marieberg; Huddinge Vårby källa, Skärholm; Nacka Danviks källa 1829. Dammtorpsjön (Thed. 1859), Nacka kvarnar 1841; Dufnäs o. Nyckelviken (Thed. 1850); Salem Rönninge fl.; Västerhaninge nära kyrkan; Ösmo Nynästrakten. Sthlmsomr.:* Stockholm *Djurgårdsbrunn, Experimentalfältet, Grindshage o. Sundsta (Thed. 1850), Laduviken (Thed. 1859), Lilljans 1871, Uggelvik 1850, 1900-talet; Brännkyrka fl.; Lidingö Mölna (Wikstr. 1840). Ytringe; Solna Ellenshill (Wikstr. 1840). Mälareomr.:* Lofö

Kungshatt, fl. **Skärgårdsomr.:** Ingarö *Fagerholm, Henriksdal o. fl.*; Möja *Lilla Möja*; Ornö *Brevik*; Rådmansö *Svenska Högarna*; Utö *Rånö*; Värmdö *fl.* **Roslagsomr.:** Danderyd *Stockby, Svalnäs o. fl.*; Frötuna *kyrkan*; Roslagskulla *Gregersbodatrakten fl.*; Österåker *Lervik, Ström, Teljö*; Östra Ryd *Ormgårdssjön*.

Stenophragma thalianum (L.) CEL. (*Arabis thaliana* L.).

a.—fl. Inga uppgifter från: Hölö, Torö, Väster-Tälje, Ytter-Enhörna, Öfver-Enhörna. — Säkert förbisedd.

Stratiotes aloides L.

Mell. Söderm.-omr.: Tveta *Lanaren, Månsröd 1891, Tvetaberg*; Öster-Tälje *Skärfsta*. **Södertörnsomr.:** Botkyrka *sjön Aspen 1896, Tullinge 1911*; Huddinge; Nacka *fl.*; Sorunda *Södra Dyan 1867, utgången 1889*. **Sthlmsomr.:** Stockholm *Norra Brunnsviken (Thed. 1880), Djurgårdsbrunnsviken (Thed. 1850)*; Bromma *Kyrksjön o. Ufsundasjön (Thed. 1850), Lötsjön*; Brännkyrka *Drefviken (Thed. 1859), Kyrksjön 1825, Trekanten*; Solna *Bomsjön 1839, Brunnsviken (Thed. 1850), Haga (Næzén 1808), Järfva 1852, Karlberg (Fl. holm.), Ufsundasjön (Thed. 1850), Råstasjön*. **Mälareomr.:** Lofö *s. Drottningholm*; Spånga *Råstasjön 1849*; Sänga *s. Svartsjöviken 1843*. **Skärgårdsomr.:** Bo *Karbasjön, Kummelnäs*; Gustafsberg *Norra Lagnö*; Ingarö *Lemshaga*; Nämndö *Västerby träsk 1912*; Värmdö *Malmasjön*. **Roslagsomr.:** Danderyd *St. Värtan vid Djursholm, Ösbysjön*; Länna *Pänningbyån 1901*; Norrtälje *a. »i sjöarna kring staden» (Bot. Not. 1844)*; Roslagskulla *s. Gregersboda*; Österåker *Garnviken, Buggsätra, Singö, Teljö, Tennaren*.

Struthiopteris germanica WILLD. (*Onoclea struthiopteris* Roth).

Mell. Söderm.-omr.: Hölö *Häggnäs 1889*; Södertälje *söder om staden (Bot. Not. 1843)*; Vagnhärad *Furuholms udde*; Vårdinge *Yngsände (Hofb. 1852)*. *Prästgården Västerljung Erikslund*; Väster-Tälje *Lina kvarnar*. **Södertörnsomr.:** Botkyrka *Tullinge (Thed. 1859)*; Grödinge *1869*; Huddinge *Gladö kvarn under Sundby o. Vårby (Thed. 1859), nära järnvägsstn*; Nacka *Erstavik o. V om Källtorpsjön, Älta (Thed. 1859)*; Salem *Högantorp (Thed. 1859), Salarp, Viksberg (Thed. 1859)*; Sorunda *1869, Andra 1896*; Torö *Svårdsjö 1899*; Västerhaninge *(Fl. Ryby. 1771)*; Ösmo *1869, mellan Nybble o. Valsjö samt mellan Djursnäs o. Söderby 1898*; Österhaninge *fl.* **Sthlmsomr.:** Brännkyrka *bäcken mellan Drefviken; o. Flaten (Thed. 1859)*; Lidingö *Gåshaga*. **Skärgårdsomr.:** Blidö *Köpmanholm*; Gustafsberg *Tjustvik (Thed. 1859)*. **Roslagsomr.:** Frötuna *Osen*; Länna *Hysingsvik 1901, Vaxtunaån 1902*; Norrtälje *(Fl. Telg. bor. 1847)*; Roslagskulla *Gunnboda*; Österåker *Margretelund, Nykvarn, Teljö*; Östra Ryd *Rydboholm fl. (Thed. 1859)*.

Sturmia loeselii (L.) REHB. (*Liparis loeselii* Sw., *Malaxis loeselii* (L.) Sw.).

Södertörnsomr.: Österhaninge *Sandemars park 1894 o. senare (J. Berggren)*. **Roslagsomr.:** Roslagskulla *Gregersboda vid Malmsjön 1902 (Arne Fries)*.

Subularia aquatica L.

Mell. Söderm.-omr.: Turinge *Turingeån vid Nykvarn*; Vårdinge *Bergasjön*; Väster-Tälje *Lina*. **Södertörnsomr.:** Botkyrka *Albysjön vid Fittja*; Nacka *Damm-torpsjön, Kolbotten, Nacka bro, Lännerstafjärden, Nacka badställe*. **Sthlmsomr.:** Stockholm *fl. Djurgården vid Lilla Blockhustullen (Wikstr. 1840), mellan Blockhusudden o. Ormudden (Thed. 1859), Kastellholmen samt mellan Skuggan o. Fiskar-*

torpet (Thed. 1859). Marieberg (Wikstr. 1840). Laboratorium vid Ladugårdsgärdet (Næzén 1808). Skuggan (Fl. holm.): Bromma Traneberg (Fl. holm.): Brännkyrka fl.; Lidingö 1847. Ekholmsnäs (Thed. 1859). Kyrkviken (Thed. 1850). Hustegaholm (Wikstr. 1840): Solna Karlberg 1823. Råholmen, Ulfundasjön o. Ulriksdal (Wikstr. 1840). **Mälareomr.:** Lofö Björnholmen. Fågelön. Krankholmen. Skräddarholmen o. fl. (allt enl. Wikstr. 1840). Kersö; Sollentuna Skansen; Sånge Alby o. fl. **Skärgårdsomr.:** Bo: Rådmansö: Vaxholm: Värmdö Storholmen (i havet). **Roslagsomr.:** Danderyd Edsviken, Kjefvinge, Mörby o. fl.; Norrtälje: Östra Ryd Bogesund (i saltsjön), Kyrkfjärdens södra strand 1910.

Succisa pratensis MOENCH (Scabiosa succisa L.).

Mell. Söderm.-omr.: Hölö: Mörkö: Södertälje: Turinge t. a.; Tveta: Vagnhärad s. nära Föschacka; Vårdinge a.; Västerljung a.; Öfver-Enhörna: Öster-Tälje. **Södertörnsomr.:** Botkyrka t. a.; Huddinge t. a.; Nacka Dufnäs. Henriksdal. Neglinge. Sikla. Sätorp o. fl.; Salem: Sorunda a.; Västerhaninge: Ösmo a. **Sthlmsomr.:** Stockholm t. a.; Bromma: Brännkyrka: Lidingö fl.; Solna Annelund, Bomsjön o. Ellenshill. Järfeva. **Mälareomr.:** Ed t. a.; Fresta t. a.; Färentuna t. a.; Hammarby t. a.; Hillersjö t. a.; Järfälla fl.; Lofö t. a.; Munsö: Skå t. a.; Sollentuna t. a.; Sånge t. a. **Skärgårdsomr.:** Blidö s. Fylö norr om Fylö ö.; Bo: Djurö s.; Gustafsberg t. s.; Möja Angö; Nämö: Ornö Skinnardal. Sundby; Rådmansö t. a. **Roslagsomr.:** Danderyd: Frötuna: Länna fl.; Norrtälje: Riala: Roslagskulla vid sjön Viren; Österåker a.; Östra Ryd fl.

Symphytum asperum LEPECH.

Mell. Söderm.-omr.: Öster-Tälje Glasberga (Thed. 1859). **Södertörnsomr.:** Huddinge Balingsta 1912 (G. Berglund); Sorunda Fällnäs fl. 1889—99 (J. G. Laurell); Tyresö 1894 (Kronprins Gustaf Adolf); Ösmo Nynäs fl. 1890—99 (J. G. Laurell). **Sthlmsomr.:** Stockholm Humlegården 1864. Hasselbacken. Karolinska inst. o. (gamla) Veterinärinst. (allt enl. Thed. flor.). Uppsala gatan 1900-talet (G. Täckholm); Solna Ellenshill (N. Schager). **Mälareomr.:** Hammarby Löwenströmska lasarettet 1912 (G. Berglund); Spånga Ör vid Råstasjön 1880 (Riksmuseets herb.). — Förvildad.

Symphytum officinale L.

Mell. Söderm.-omr.: Hölö Tullgarn; Västerljung Erikslund 1901 (Hofö. 1852). Örboholm. **Södertörnsomr.:** Botkyrka Tumba (Thed. flor.); Huddinge Stortorp (Thed. 1850); Nacka Dufnäs 1899—1911. Färila 1905. Hammarby sjö (Thed. 1850). St. Sikla 1847—senare utgången; Sorunda Fituna 1867. Fällnäs 1870; Ösmo Ogesta 1899; Österhaninge Björnö (Thed. flor.). **Sthlmsomr.:** Stockholm Rosendal 1869. Sabbatsberg (Thed. 1850). Skanstull 1830; Bromma Sundbyberg 1850; Brännkyrka Älfsjö (Fl. Br. 1827); Solna Ellenshill 1869. Ulriksdal 1892. **Mälareomr.:** Spånga Öhr (Thed. 1850): »Svartsjölandet» (Thed. flor.). **Roslagsomr.:** Danderyd Stockby (Thed. 1850)—1908; Österåker Skeppsäl 1912. — Införd.

Symphytum asperum LEPECH × **officinale** L. (**Symphytum orientale** L.).

Mell. Söderm.-omr.: Hölö Tullgarn (Thed. flor.); Vårdinge torpet Gustafsberg 1888, utgången 1901 (A. Torssander); Västerljung s. Erikslund (A. Ekström). **Sthlmsomr.:** Stockholm Ladugårdsgärdet (M. Bäärnhielm). Rosendal (C. Sundell). Sabbatsberg (Bot. Not. 1866). Thedenius' trädgård 1882. (gamla) Veterinärinstitutet 1882. **Mälareomr.:** Järfälla s. Löfsta 1845; Lofö Drottningholm 1913. **Skärgårdsomr.:** Gustafsberg Norra Lagnö vid Karlsruhe 1894 (T. Krok); Värmdö 1891. **Roslagsomr.:** Österåker Smedby. — Förvildad.

Tanacetum vulgare L.

a.—fl. Inga uppgifter från: Adelsö, Bo, Botkyrka, Ekerö, Grödinge, Munsö, Sänga, Täby, Väster-Tälje, Ytter-Enhörna. — Antagligen förbisedd.

v. crispum DC. Mell. Söderm.-omr.: Vårdinge *Svalsta, förvildad på gräsvall 1899* (A. Torssander).

Taraxacum.

Släktet *Taraxacum*s nyligen utredda, talrika arter äro icke ännu till sin utbredning så fullständigt kända, att de ansetts böra här upptagas.

Taxus baccata L.

Mell. Söderm.-omr.: Mörkö *Fifång* (*Thed. flor.*) o. *Karsholmen ett träd* (*Ekstr. 1828*); Trosa landskommun *Idgransholmen o. Prästgårds sjöäng* (*Thed. flor.*); Västerljung *Persö o. fl. öar* (*Thed. flor.*), *Öknäs skog. Södertörnsomr.:* Torö (*Thed. flor.*); Österhaninge *Gälö vid Skälö. Skärgårdsomr.:* Blidö *Oxhalsö vid Kalvhagen ett ex. 1909, holmar söder om Blidö 1908, St. Ångsskär 1911*; Djurö *Runmarö vid Lerkila. Munkö o. fl. på holmarna*; Ingarö *sydv. kusten*; Ljusterö *Idskär (omkr. 20 träd 1910), Ingelskär (omkring 30 träd om ända till 115 cm. omkrets 1910), Ekholmen (småbuskar). Jungfruskär (småbuskar): Möja fl. Stora Möja vid Hamn, Idgranskobben, Inre Ljusskär, Hopskär (ett omkr. 10 m. högt träd); Ramsmoraö; Nämdö Kastö 1913, Västerby vid Lindberget (även trädexemplar), Västerängen. N om Bråten, Beckskär 1908, Villinge, (Bot. Not. 1853); Ornö Kråksmora skog, Ångsholmen, Hansten (Thed. 1859); Rådmansö *Fagervik, Norrpada 1912, Rankarö, Räfнас, Vidinge; Utö Kroka (Thed. 1859). Alö (Bot. Not. 1853), tre lokaler på Norra Utö.**

Ann. Uppgiften i *Thed. flora* ang. förekomsten av *Taxus* på »Skabbholmen i Blidö s:n» är felaktig. Den synes härröra från Hartmans flora, uppl. 5—10, som angiva »Vätö s:n på Skabbholmen vid Blidö», vilket i stället skall vara Skabbholmen vid Lidö; jfr *Bot. Not. 1844 s. 40.*

Thalictrum flavum L.

Mell. Söderm.-omr.: Hölö *t. a.*; Mörkö; Trosa landskommun; Tvetå *Lanaren*; Vårdinge *t. s.*; Västerljung *Lilla Tofsö, Hållsviken*; Öfver-Enhörna. **Södertörnsomr.:** Botkyrka *t. s. Tullinge*; Dalarö; Nacka *Nacka, Saltsjöbaden*; Salem *Rönninge*; Sorunda *Grönsö*; Torö *Svärdssund*; Tyresö; Västerhaninge; Ösmo. **Sthlmsomr.:** Stockholm *fl.*; Bromma *fl.*; Brännkyrka *Enskede, Älfsjö, Örby 1848 o. fl.*; Lidingö *Ekholmsnäs, Gångsätra (Thed. 1859)*; Solna *Bergshamra, Ekhasjön, Haga, Karlberg, Neder-Järfva o. Stallmästaregården. Mälareomr.:* Hammarby *t. s. Holmen*; Lofö *fl.*; Spånga *Råstasjön o. ån*; Sänga *Svartsjö o. fl. Skärgårdsomr.:* Blidö *fl.*; Djurö; Gustafsberg *Långsunda, Norra Lagnö*; Ingarö; Ljusterö *Brottö o. fl.*; Möja *St. Möja*; Nämdö, *Biskopsö, Nämdö*; Ornö *Bodal, Bruket o. Hesselmara*; Rådmansö *t. a.*; Utö; Värmdö *fl. Roslagsomr.:* Danderyd *Djursholm, Ösby*; Frötuna *t. a.*; Länna *Eknö*; Norrtälje; Riala *Källsmora, Rumsättra*; Roslagskulla *t. a.*

Thalictrum flavum L. × simplex L.

Roslagsomr.: Riala *Källsmora 1913* (S. Selander).

Thalictrum simplex L.

Mell. Söderm.-omr.: Hölö *Ledarön*; Mörkö *Egelviksbergen*; Södertälje; Vårdinge *s. Lundby, gränsen mot Vahlsta*; Västerljung *Öknäs 1895, senare för-*

gäves sökt (A. Ekström): Öster-Tälje *Igelsta*. **Södertörnsomr.:** Dalarö *Stubbviken*; Nacka *Skuru*; Salem *Rönninge, Vällinge*; Sorunda *Ullevi*; Österhaninge *Kalfvik*. **Sthlmsomr.:** Stockholm *Freskati o. Djurgårdskanalen* (Wikstr. 1840), mellan *Sjötullen o. Kruthuset* (Thed. 1859); Brännkyrka *Mörtviken* (Thed. 1850), *Svinmyran* 1841, *Vinterviken o. Pungpinan* (Wikstr. 1840); Lidingö *Gångsätra* 1850, *Skärsätra* (Wikstr. 1840), *Prästgården*; Solna *Ekhagssjön* (Thed. 1850). **Mälareomr.:** Sånge *Svartsjö*. **Skärgårdsomr.:** Blidö s. nära kyrkan 1880-talet, *senare utgången* (J. W. Hammer); Bo *Skurusundet*; Utö 1870. **Roslagsomr.:** Frötuna *Grind*; Riala *Källsmora*.

Thlaspi alpestre L.

Mell. Söderm.-omr.: Hölö *Ledarön* 1911 *Staf* 1913; Södertälje 1890; Öster-Tälje *Hall* 1894. **Södertörnsomr.:** Botkyrka *Tumba* 1878; Huddinge *Brodal* 1912; Nacka *fl. Dammtorpssjön* (Thed. 1859), *Dufnäs* 1868, mellan Nacka o. *Dammtorp* 1849, *Ektorp*, *Skuru* (ynligt) *St. Nyckelvik*; Salem *fl. Bornsjön* 1881, *Kina* 1890-talet, *Fågelsta* 1884, kyrkan 1911, *Rönninge* 1897, *Ristorp* 1909, *Vällinge* 1902. **Sthlmsomr.:** Stockholm *fl. Djurgården* 1858, *Blockhusudden* (Thed. flor.), *Nedre Manilla* (Bot. Not. 1869), *Täcka udden* 1861, mellan *Konradsberg o. Marieberg* 1861, *Kristineberg* (Thed. flor.); Solna *Hagaparken* 1880-talet, *Mariedal* 1903, *Mellan-Färfva* 1902, *Ulriksdal* 1900. **Mälareomr.:** Ed s. nära *skyttepaviljongen* 1912; Ekerö *Alby* 1903; Hammarby s. *Prästgården* 1912, nära kyrkan 1913; Järfälla *Löfsta* 1912; Lofö *Ängsholm*; Sollentuna s. nära *Tureberg stn* 1910; Sånge *Hästhagen, Svartsjö* 1901. **Skärgårdsomr.:** Ingarö *Apelkreten*; Värmdö *Korshamn på Fågelbrolandet* 1900. **Roslagsomr.:** Danderyd kyrkan 1908, *Skärviken, Svalnäs*; Frötuna *Knuthy*; Österaker *Mera* 1913, *Åby* 1906. — Införd.

Thlaspi arvense L.

a. *Inga uppgifter från:* Munsö, Torö, Väster-Tälje, — Säkert förbisedd.

Thlaspi perfoliatum L.

Södertörnsomr.: Nacka *Dammtorp* (H. Witte), *Nacka kvarnar* (B. Palm), nära kyrkan 1907 (G. Täckholm). **Sthlmsomr.:** Stockholm *Experimentalfältet* 1842 (T. F. Wahlberg) — 1912, *Kristineberg* 1860, *Djurgården vid Drottning Kristinas väg* (C. O. Boije af Gennäs); Solna *Ulriksdal* 1912 (R. Florin). **Mälareomr.:** Sånge *Bromma* 1893 (F. Lundberg). **Roslagsomr.:** Norrtälje (*Riksmuseets herb.*). — Ruderatväxt.

Thymus chamædris FR.

Mell. Söderm.-omr.: Hölö *Fridön* (Thed. flor.), *Tullgarn* 1869. **Södertörnsomr.:** Västerhaninge *Sandvik*; Österhaninge nära *Sandemar* 1894. **Sthlmsomr.:** Stockholm *Tyskbagarebergen* 1858; Bromma kyrkan (Thed. 1859); Brännkyrka *Klubben* 1892. **Skärgårdsomr.:** Blidö: Bo *Bo kapell* (Thed. 1859), mellan Bo o. *Stäket* 1853, *Riset*; Djurö *Runmarö vid Gatan* 1912; Gustafsberg *Långsunda vid Panama* 1902; Vaxholm *Rindöbaden*. **Roslagsomr.:** Norrtälje (*Fl. Telg. bor.* 1847); Östra Ryd *Storholmen i Värtan* 1873.

Thymus serpyllum L.

a.—t. a; uppgives dock vara s. inom Blidö, Norrtälje o. Rådmansö. *Inga uppgifter från:* Gustafsberg, Ingarö, Lidingö, Munsö, Muskö, Nämndö, Ornö, Trosa, Tyresö, Utö, Vagnhärad, Värmdö, Östra Ryd.

Tilia cordata MILL. (*Tilia europæa* L. p. p., *Tilia parvifolia* Ehrh.)

Mell. Söderm.-omr.: Hölö *Ledarön, Lindholmen*; Mörkö *Fifång o. Kålsö*; Trosa landskommun *Doftskär*; Turinge *t. s.*; Vårdinge *s. Ulfundet*; Västerljung *Källvik, Öknäs*; Öfver-Enhörna. **Södertörnsomr.:** Botkyrka *t. s.*; Dalarö; Nacka mellan *Ektorps o. Nyckelviken, Helveteshålan, Holmen Sverige*; Salem *Korpberget, Rönninge*; Tyresö *kring Klockaregården, Slottet o. fl.*; Västerhaninge; Ösmo *Nynäs hamn*. **Sthlmsomr.:** Stockholm *Bellevue o. Djurgården (Wikstr. 1840)*; Bromma *Lilla Essingen (Wikstr. 1840)*; Brännkyrka *Långsjö brink, Skrubbanäs, St. Vasaholmen (Wikstr. 1840)*; Solna *Haga park (Wikstr. 1840)*. **Mälareomr.:** Färentuna; Hillersjö; Lofö *fl.*; Skå; Sånga. **Skärgårdsomr.:** Blidö *t. s. Furusund, Stämmarsund, holme S om Blidö, Yxlö nära Lilla Furusund*; Djurö *Landholmen i »Engelska parken»*; Gustafsberg *Anneberg, Långsunda*; Ingarö; Ljusterö *Brottö, Ekskär, Särso, Hummelmora, Solvik*; Muskö *Björnholmen*; Möja *Tornö*; Utö *Rånö, Ångsholmen*; Vaxholm; Värmdö *Fågelbrolandet, Grindarö*. **Roslagsomr.:** Danderyd *Djursholmstrakten*; Frötuna *Sessö, Tullnäs*; Länna *Hysingsvik*; Roslagskulla *Brudnäs, Dalen, Vira*; Österåker *Fåglarö, vid Långsjön, Singö, Ström*; Östra Ryd *Bogesund*. — Uppgifterna avse vild lind.

Tillæa. Se: Bulliarda.

Torilis anthriscus (L.) C. GMEL.

Mell. Söderm.-omr.: Hölö *Bökesta, Skälby, Tullgarn*; Mörkö (*Ekstr. 1828*); Turinge *s. Petersberg 1910*; Vagnhärad *Stensund*; Vårdinge *s. Sjunda*; Västerljung *Vårdkasberget*. **Södertörnsomr.:** Botkyrka *s. Tullinge på Örnberget*; Nacka *Danvikens (Thed. 1889), Järta 1850, Hårdholmen (Fl. holm.), Saltsjöbaden*; Salem; Sorunda *t. s.*; Torö *t. a.*; Ösmo *t. a.* **Sthlmsomr.:** Stockholm *Freskati, Djurgården, Karlbergs allé (allt enl. Wikstr. 1840)*; Bromma *Nockeby bro o. Ulfunda (Wikstr. 1840)*; Brännkyrka *Skönstavik 1842*; Lidingö *Larsberg 1852, Skärsätra (Thed. 1859)*; Solna *Bergshamra o. Ulriksdal (Wikstr. 1840)*. **Mälareomr.:** Färentuna *t. a.*; Hillersjö *t. a.*; Lofö *fl.*; Munsö; Skå *t. a.*; Sånga *t. a.* **Skärgårdsomr.:** Blidö *t. a.*; Bo; Gustafsberg *t. a.*; Ingarö; Ljusterö *Brottö*; Muskö *Björnholmen*; Möja *St. Möja vid Fornby*; Utö; Vaxholm *Tynningö*; Värmdö *Malma, Grindarö*. **Roslagsomr.:** Danderyd *Stockby*; Norrtälje *s. (Fl. Telg. bor. 1847)*; Roslagskulla *s. Staboudde*; Österåker *Mora*.

Tragopogon minor MILL.

Sthlmsomr.: Stockholm *Thedenius' trädgård (Riksmuseets herb.)*. — Förvildad.

Tragopogon minor MILL. × **porrifolius** L.

Sthlmsomr.: Stockholm *Thedenius' trädgård 1884* (K. F. Thedenius).

Tragopogon porrifolius L.

Södertörnsomr.: Nacka *Danviks krokar 1899*. **Sthlmsomr.:** Stockholm *Thedenius' trädgård 1884* (K. F. Thedenius) — Införd.

Tragopogon pratensis L.

a.—t. a. Inga uppgifter från: Muskö, Rådmansö, Täby, Väster-Tälje, Ytter-Enhörna, Ytter-Järna. — Säkert förbisedd.

Trichera. Se: Knautia.

Trientalis europæa L.

Mell. Söderm.-omr.: Hölö *t. s.*; Mörkö; Södertälje; Trosa landskommun *s. Stafsvund*; Turinge *fl.*; Tveta; Vårdinge *a.*; Västerljung *a.*; Ytter-Järna; Öfver-Enhörna; Öfver-Järna; Öster-Tälje. **Södertörnsomr.:** Botkyrka *t. s. Hamra grustag*; Dalarö; Huddinge *t. a.*; Nacka *fl.*; Salem *Rönninge*; Sorunda *a.*; Västerhaninge; Ösmo *a.* **Sthlmsomr.:** Stockholm *fl.*; Bromma *Lilla Essingen*; Brännkyrka *fl.*; Lidingö *fl.*; Solna *a.* **Mälareomr.:** Fresta *fl.*; Färentuna *t. a.*; Hammarby *t. a.*; Hillersjö *t. a.*; Järfälla; Lofö *a.*; Skå *t. a.*; Sollentuna *Sollentuna allmänning*; Spånga; Sånge *t. a.* **Skärgårdsomr.:** Blidö *a.*; Bo *Rörsundsvik*; Djurö *Runmarö. Stafsnäs*; Gustafsberg *a.*; Ingarö; Ljusterö *Särsö*; Muskö; Möja *t. a.*; Nämdö *Bullerö*; Ornö *t. a.*; Rådmansö *a.*; Utö; Vaxholm; Wärmdö. **Roslagsomr.:** Danderyd; Frötuna *a.*; Länna; Norrtälje; Riala; Roslagskulla *a.*; Täby; Österåker *a.*; Östra Ryd *t. a.*

f. rosea NEUM. **Sthlmsomr.:** Lidingö *Mölna 1890 (Riksmuseets herb.)*.

Trifolium agrarium L.

Mell. Söderm.-omr.: Hölö *fl.*; Mörkö; Turinge *fl.*; Vagnhärad *Stensund*; Vårdinge *t. a.*; Västerljung *Luckbol*; Öfver-Enhörna. **Södertörnsomr.:** Botkyrka *fl.*; Huddinge *fl.*; Nacka *fl.*; Salem *Rönninge*; Sorunda *t. a.*; Torö *t. a.*; Västerhaninge; Ösmo *t. a.* **Sthlmsomr.:** Stockholm *Albano, Kräftriket (Thed. 1859). Rålambshof (Fl. holm.) o. fl.*; Bromma *Ufsunda (Thed. 1850)*; Brännkyrka *fl. enl. (Fl. Br. 1827)*; Solna *Karlberg (Thed. 1850)*, Öfver-Järfva. **Mälareomr.:** Färentuna *t. a.*; Hammarby; Hillersjö *t. a.*; Lofö *t. a.*; Muhsö; Skå *t. a.*; Sollentuna *Rotsunda*; Spånga *Råsta 1901*; Sånge *t. a.* **Skärgårdsomr.:** Blidö *fl.*; Bo *Riset*; Djurö; Gustafsberg *t. a.*; Ingarö; Ljusterö *Brottö, Hummelmora, Särsö*; Möja *Ramsmorä*; Rådmansö *fl.*; Utö; Vaxholm; Wärmdö *fl.* **Roslagsomr.:** Danderyd *Djursholmstrakten*; Frötuna *Björnö o. Mellingeolm (Fl. Telg. bor. 1847)*; Länna *Lina*; Riala; Roslagskulla *t. s. Gregersboda, Staboudde*; Österåker *Gillmyra, Färsättra, Smedby o. fl.*; Östra Ryd *Rydbo, Säby*.

Trifolium arvense L.

a.—t. a. Inga uppgifter från: Ekerö, Frötuna, Muskö, Sollentuna, Torö, Tyresö, Täby, Väster-Tälje, Ytter-Enhörna, Ytter-Järna. — Antagligen förbisedd.

Trifolium dubium SIBTH. (*Trifolium filiforme* L. enl. Hn flor. och Krok o. Almqu. flor., *Trifolium minus* Sm.)

Södertörnsomr.: Salem *s. 1894* (K. Almgren). **Sthlmsomr.:** Stockholm *Djurgården i Frisens park 1907* (R. Westling). **Skärgårdsomr.:** Ljusterö *Särsö 1912* (A. Hülfers). **Roslagsomr.:** Danderyd *Stockby* (A. Berlin); Länna *vid vägen till Frötuna 1912* (J. W. Hamner).

Trifolium fragiferum L.

Mell. Söderm.-omr.: Hölö *Tullgarn o. fl.*; Mörkö; Trosa stad o. landskommun *Gälö, Thureholm*; Vagnhärad *Anderviken o. fl.*; Västerljung *St. Tofsö, Hällsviken o. fl.* **Södertörnsomr.:** Dalarö *fl.*; Nacka *Stubbsund (Thed. 1850)*, Saltsjöbaden; Sorunda *t. a.*; Torö *a.*; Ösmo *a.*; Österhaninge *fl.* **Sthlmsomr.:** Stockholm *Blockhusudden (Næzén 1808), Konradsberg o. Källhagen (Thed. 1850)*, mellan *Blockhusudden o. Täcku udden (Thed. 1859)*; Bromma *Ufsunda (Thed. 1850)*;

Brännkyrka *Liljeholmen* (Theod. 1859); Lidingö *Eckholmsnäs* (Theod. 1850); Solna *Karlberg* (Wahlenb. flor. suec. 1826), *Ulriksdal* (Hn flor. 1832). **Mälareomr.:** Adelsö *Hofgården*; Hillersjö fl.; Munsö *Söderby* (Theod. 1859); Skå fl.; Sånge *Igelvik* (Theod. 1859), *Svartsjö o. fl.* **Skärgårdsomr.:** Blidö t. a.; Bo *Kummelnäs*, *Ristorp*; Djurö t. a.; Gustafsberg fl.; Ingarö *Beatelund o. fl.*; Ljusterö fl.; Möja fl.; Nämdö: Ornö *Bruket*, *Nedre Ävassa*; Rådmansö fl.; Utö *barlastplatsen. hamnen*; Vaxholm; Värmdö *Fågelbrolandet fl.* **Roslagsomr.:** Danderyd *Stockby mitt emot Stocksund* (Theod. 1850); Frötuna *Simphyle*; Länna *Eknö*, *Svartnö*; Roslagskulla *Brudnäs*, *Östanå o. fl.*

Trifolium hybridum L.

a.—t. a. Inga uppgifter från: Muskö, Torö, Västerhaninge, Österhaninge. — Säkert förbisedd.

Trifolium incarnatum L.

Sthlmsomr.: Stockholm *Djurgårdsbrunn* (S. Selander); Lidingö *Islinge på en åker 1894*. **Skärgårdsomr.:** Gustafsberg (N. Schager). — Förvildad.

Trifolium medium (L.) HUDS. (*Trifolium flexuosum* Jacq.).

a.—t. a. Inga uppgifter från: Ekerö, Mörkö, Norrtälje, Tyresö, Västerhaninge. — Säkert förbisedd.

Trifolium montanum L.

Mell. Söderm.-omr.: Hölö fl.; Mörkö: Södertälje; Trosa landskommun: Turinge *Brokvarn*, *Nykvarns gård*, *Turinge skola*; Tveta: Vagnhärad *Stensund*; Vårdinge t. a.; Västerljung *Kyrkbacken*; Öster-Tälje. **Södertörnsomr.:** Botkyrka fl.; Dalarö: Huddinge t. a.; Nacka fl.; Salem *Rönninge*; Sorunda s. *vid kyrkan*; Västerhaninge: Ösmo *Nynästrakten*. **Sthlmsomr.:** Stockholm fl.; Brännkyrka *Solberg*; Lidingö fl.; Solna fl. **Mälareomr.:** Adelsö; Ed t. a.; Fresta t. a.; Färentuna a.; Hammarby t. a.; Hillersjö a.; Järfälla; Lofö fl.; Munsö; Skå a.; Spånga; Sånge a. **Skärgårdsomr.:** Blidö t. a.; Bo *Lennäs*; Djurö *Runmarö*; Gustafsberg t. a.; Ingarö; Ljusterö; Ornö t. a.; Rådmansö t. a.; Vaxholm: Värmdö t. a. **Roslagsomr.:** Danderyd t. a.; Norrtälje: Frötuna t. a.; Länna t. a.; Riala *Eknäs*; Roslagskulla t. a.; Österåker t. a.

Trifolium pratense L.

a.—t. a. i alla socknar.

f. *villosum* WAHLB.; NEUM. **Södertörnsomr.:** Huddinge (A. Arvén).

Trifolium procumbens L.

Mell. Söderm.-omr.: Hölö *Furuholms udde*, *Tullgarn*; Trosa stad o. landskommun: Vårdinge fl. i *socknens mellersta del*; Västerljung fl. **Södertörnsomr.:** Dalarö 1899, *Smådalarö 1913*; Nacka *Danviksbergen 1913*, *Hästholmen* (Theod. 1850), *Saltsjöbaden*; Salem *Hvitsand*; Sorunda *Sjövik*; Torö fl.; Österhaninge fl.; Ösmo *Nynäs hamn 1908*. **Sthlmsomr.:** Stockholm *Djurgården* (Nesén 1808), i *Frisens park* (Theod. 1859) o. *Kvikkjokk 1863*, *Beckholmen o. Grinds hage* (Theod. 1850); Bromma *St. Essingen* (Theod. 1850); Brännkyrka *Fågelsången*. Örby o. Örnberg (Theod. 1850), *kyrkan* (Theod. 1859), *Skrubba* (Hn flor. 1820); Lidingö *Skär-*

sätra 1906; Solna Bomdammen vid Karlberg (Thed. 1859). **Mälareomr.:** Ed fl.; Färentuna; Hammarby fl.; Hillersjö; Lofö Björnholmen (Thed. 1850); Munsö; Skå; Sånge. **Skärgårdsomr.:** Djurö s. Runmarö; Gustafsberg t. a.; Utö (Wahlenb. flor. suec. 1826). **Roslagsomr.:** Danderyd; Österåker Bo. Lervik. Solberga.

Trifolium repens L.

a. Inga uppgifter från: Ekerö, Munsö, Muskö. — Säkert förbisedd.

Trifolium spadiceum L.

Mell. Söderm.-omr.: Turinge Nykvarn; Tveta; Västerljung Hällsviken. **Södertörnsomr.:** Botkyrka fl.; Nacka fl.; Salem Rönninge vid Gustafsberg; Sorunda Tyrved. mellan Understa o. Vaggårö; Ösmo Nynäshamn. **Sthlmsomr.:** Stockholm Experimentalfältet 1913. Ingegarshof (Thed. 1850); Bromma Traneberg; Brännkyrka fl.; Lidingö; Solna Bagartorp 1901. **Mälareomr.:** Lofö s. Edeby. Kungshatt. **Skärgårdsomr.:** Blidö Orsvärn o. Stämmarsund, södra Blidö. fl. på Yxlö; Bo; Djurö; Gustafsberg Östra Ekedal o. fl.; Ingarö; Ljusterö Hummel Mora. Husarö. Långholm, Särso; Rådmansö fl.; Utö Rånö; Vaxholm Rindö by; Värmdö Fågelbrolandet o. fl. **Roslagsomr.:** Danderyd Djurholmstrakten. Långängen. Ösbysjön; Frötuna Mellinge holm; Länna Vettershaga; Riala Prästsvedjan; Roslagskulla t. s. Gregersboda; Österåker fl.; Östra Ryd Rydbo utefter banan.

Triglochin maritimum L.

Mell. Söderm.-omr.: Hölö Tullgarn; Mörkö; Trosa stad o. landskommun fl.; Tveta Bränninge; Vagnhärad a.; Västerljung fl.; Öster-Tälje Karlby. **Södertörnsomr.:** Dalarö t. a.; Nacka Hästholmen (Thed. 1880). Neglinge. Saltsjöbaden; Torö; Västerhaninge; Ösmo a.; Österhaninge Björnö, Gålö. **Sthlmsomr.:** Stockholm Djurgården fl. (Wikstr. 1840). Fiskartorpet 1898. Husarviken (Thed. 1859). Kristineberg 1910-talet. Rålabshof (Wikstr. 1840); Lidingö Lidingön 1847. Fjäderholmarna (Thed. 1850); Solna Kaninholmen o. Alkistan (Wikstr. 1840). Ulriksdal 1863. **Mälareomr.:** Adelsö (Thed. flor.); Ekerö (Thed. flor.); Färentuna holme vid Eldgarn 1861, Färingsön (Thed. flor.); Munsö (Hn flor. 1829). Bona storäng (Thed. 1859); Sånge Igelviken. Svartsjö. **Skärgårdsomr.:** Blidö a.; Djurö a.; Gustafsberg a.; Ingarö a.; Ljusterö a.; Muskö a.; Möja a.; Nämdö a.; Ornö a.; Rådmansö a.; Utö a.; Vaxholm a.; Värmdö a. **Roslagsomr.:** Danderyd Djurholm, Edsviken; Länna a.; Norrtälje; Roslagskulla a.; Österåker Fiskartorp, Flaxenvik, Lervik o. fl.

Triglochin palustre L.

Mell. Söderm.-omr.: Hölö Hälleby o. Skälby; Mörkö; Södertälje; Turinge fl.; Tveta; Vagnhärad Stensund; Vårdinge t. a.; Västerljung a.; Öster-Tälje. **Södertörnsomr.:** Botkyrka fl.; Dalarö; Huddinge fl.; Nacka Kolbottensumpen; Salem Rönninge; Sorunda t. a.; Tyresö; Västerhaninge; Ösmo. **Sthlmsomr.:** Stockholm t. a.; Bromma t. a.; Brännkyrka; Lidingö a.; Solna a. **Mälareomr.:** Fresta s. Odenslunda; Färentuna t. a.; Hammarby s. Brunnby; Hillersjö t. a.; Lofö Kungshatt; Skå t. a.; Sollentuna bäcken från Rösjön; Sånge t. a. **Skärgårdsomr.:** Blidö t. a.; Djurö Runmarö; Gustafsberg t. a.; Ingarö; Ljusterö fl.; Muskö; Möja fl.; Nämdö; Ornö fl.; Rådmansö t. a.; Utö Rånö; Vaxholm Eriksö; Värmdö t. a. **Roslagsomr.:** Danderyd t. a.; Frötuna t. a.; Länna t. a.; Norrtälje; Riala t. a.; Roslagskulla t. a.; Österåker Lappdal, Åby; Östra Ryd fl.

Trigonella foenum græcum L.

Södertörnsomr.: *Hammarbysjö o. Saltsjökvärn 1903 (Bot. Not. 1904).* — Barlastväxt.

Triodia decumbens (L.) PB. (Sieglingia decumbens (L.) Bernh.).

Mell. Söderm.-omr.: Hölö fl.; Mörkö; Trosa stad o. landskommun; Turinge t. s.; Vagnhärad *Källvik*; Vårdinge t. a.; Västerljug. **Södertörnsomr.:** Nacka *Danvikskrokar, Siklaön, Skvalten*; Salem *Högantorps, Rönninge*; Sorunda t. a.; Torö t. a.; Tyresö; Ösmo t. a. **Sthlmsomr.:** Stockholm *Djurgården, Värtan*; Bromma t. a.; Lidingö t. s.; Solna *Bornsjön*. **Mälareomr.:** Adelsö; Lofö fl. **Skärgårdsomr.:** Blidö fl.; Bo *Kummelnäs*; Djurö *Runmarö*; Gustafsberg *Långsunda*; Ljusterö *Ljusterö, Sårsö*; Muskö *Muskö*; Möja fl.; Nämö fl.; Rådmansö fl., även i yttre skärg. t. ex. *Rödlöga storskärg. o. Sv. Högarna*; Utö *Rånö, Utö*; Vaxholm; Värmdö *Fågelbrolandet*. **Roslagsomr.:** Danderyd *Ösby o. fl.*; Länna t. a.; Norrtälje; Roslagskulla t. a.; Österåker *Lervik*; Östra Ryd fl.

Trisetum flavescens (L.) PB. (Avena flavescens L.).

Mell. Söderm.-omr.: Södertälje; Vårdinge *Säby (inkommen 1888), Hjortsberga o. fl.*; Västerljug *Erikslund*; Öster-Tälje *Hall*. **Södertörnsomr.:** Nacka fl. **Sthlmsomr.:** Stockholm fl. *Djurgården (Thed. flor.), Djurgårdsbrunnskanalen, Experimentalfältet, Observatoriebacken 1849, mellan Körstrand o. Karlberg (Thed. 1859)*; Brännkyrka *Gröndal 1851, Klubben*; Solna *Ingenting 1863, Karlberg (Thed. 1859)*. **Mälareomr.:** Ekerö *Lillön vid Kaggeholm (Thed. 1859)*; Färentuna *Eldgarn 1861*; Lofö *Drottningholm 1913*; Sollentuna (*Thed. flor.*); Sänga fl. **Skärgårdsomr.:** Blidö t. s. *Blidö, Furusund*; Bo *Lännersta 1888, Skurusundet (Thed. 1859)*; Gustafsberg *Norra Lagnö 1894*; Muskö *Björnholmen 1912*; Nämö *nära norra udden*; Rådmansö *Gräddö, Kungsgården, mellan kyrkan o. Rådmanby*; Värmdö *Torsby*. **Roslagsomr.:** Danderyd (*Thed. flor.*); Frötuna *Klockstapelsbacken (Fl. Telg. bor. 1847)*; Norrtälje *norr om staden 1902*; Roslagskulla s. *Gregersboda*.

Triticum caninum L.

Mell. Söderm.-omr.: Hölö *Åby kvarn*; Turinge *Nykvarn*; Vagnhärad *Kölvik, Källvik*; Vårdinge s. *nära Hjortsberga kvarn (Hofb. 1852), senare förgäves eftersökt (A. Torssander), Stene skog*; Väster-Tälje *Kiholms park (Bot. Not. 1843)*; Öfver-Enhörna. **Södertörnsomr.:** Nacka *Gustafshög*; Salem *Viksberg*; Tyresö; Västerhaninge; Ösmo *Lund, Nynäshamn*; Österhaninge *Sandemar*. **Sthlmsomr.:** Stockholm *Djurgården 1814, Djurgårdsbrunn (Thed. 1859), Frisens park 1856, Kungsholms tull 1842, Ryssviken (Thed. 1850)*; Brännkyrka *Mörtviksängen 1825*; Solna *Karlberg 1842*. **Mälareomr.:** Munsö; Sänga *Svartsjö park*. **Skärgårdsomr.:** Blidö *Kolsvik*; Djurö *Runmarö*; Gustafsberg *Långsunda*; Ljusterö *Sårsö*; Möja *Hemö, Ramsoraö, Storö*; Rådmansö. **Roslagsomr.:** Danderyd; Länna *Slängsboda, Vaxtunaån, Ångsö*; Roslagskulla t. a.

v. glaucescens LGE. **Södertörnsomr.:** Ösmo *Nynäs nära badhuset 1898 (J. G. Laurell)*.

Triticum junceum L.

Skärgårdsomr.: Djurö *Sandö, östra sidan (S. Almquist), återfunnen 1913*.

Triticum repens L.

a. Inga uppgifter från: Botkyrka, Muskö, Sollentuna, Ytter-Enhörna, Öfver-Enhörna. — Säkert förbisedd.

Trollius europæus L.

Mell. Söderm.-omr.: Hölö *Tullgarn*; Turinge *Mörby, Ströpsta*; Vagnhärad *Furuholm*; Vårdinge *Ligna vid Skillötsjön 1886, utgången 1903* (A. Torssander); Västerljung *Hillestalund o. Sille, utgången på båda ställena* (A. Ekström); Öfver-Järna *norr om Järna stn.* **Södertörnsomr.:** Botkyrka *Kersby (Wikstr. 1840)*; Huddinge *Juringe (Thed. 1859)*; Salem *Bergholm (Thed. 1859), Rönninge, Salarp*; Österhaninge *Äppelviksudd 1880.* **Sthlmsomr.:** Brännkyrka *Årsta vid bäcken 1848.* **Mälareomr.:** Ekerö *Rastaborg (Thed. 1859).* **Skärgårdsomr.:** Blidö *St. Gräskö.*

Tulipa silvestris L.

Södertörnsomr.: Österhaninge *1850.* **Sthlmsomr.:** Stockholm *mellan Biskopsudden o. Valdemarsudde, mellan Albano o. Ingemarshof samt Marieberg (Thed. 1859), Frisens park 1860, Bellevue o. Humlegården (Thed. flor.), Rackarbergen*; Bromma *Ufsunda (Thed. 1859)*; Solna *Karlbergs park o. Hagaparken. (Thed. 1859), Ulriksdal 1831.* **Mälareomr.:** Lofö *Drottningholms park (Thed. 1859).* **Skärgårdsomr.:** Gustafsberg *Långsunda.* **Roslagsomr.:** Danderyd *Långängen.* — Förvildad.

Turritis glabra L. (*Arabis glabra* Bernh.).

a.—fl. Inga uppgifter från: Grödinge, Södertälje, Torö, Tveta, Täby, Vaxholm, Väster-Tälje, Ytter-Enhörna, Ytter-Järna, Öfver-Enhörna, Öster-Tälje. — An- tagligen förbisedd.

Tussilago farfara L.

a. Inga uppgifter från: Väster-Tälje. — Säkert förbisedd.

Typha angustifolia L.

Mell. Söderm.-omr.: Hölö *Hälleby, Tullgarn*; Mörkö *Hörningsholm*; Södertälje: Trosa landskommun *Mörbysjön*; Tveta: Vårdinge *t. a.*; Öster-Tälje *Hall.* **Södertörnsomr.:** Botkyrka *Tullingsjön*; Dalarö: Grödinge *Marieberg*; Huddinge *fl.*; Nacka *Danzvikstull, Dufnäs, Kolbottensumpen, Vårgårdsjön*; Salem *Rönninge, Uttran, Viksberg*; Sorunda *Fagervik o. fl.*; Tyresö; Ösmo *Djursnässjön, Elfviken, Nynäshamn*; Österhaninge *Gålö.* **Sthlmsomr.:** Stockholm *Djurgårdsbrunnsviken, Igeldammen 1850, Rörstrandssjön 1850, Fiskartorpssjön o. Klara sjö (Fl. holm.); Bromma Lötsjön*; Brännkyrka *Blommensberg, Kyrksjön o. Ormsjön, Tallkrogen*; Lidingö; Solna *fl.* **Mälareomr.:** Färentuna *t. a.*; Hammarby *Brunnby*; Hillersjö *t. a.*; Lofö *fl.*; Skå *t. a.*; Sollentuna *Rotebro*; Spånga *1862*; Sånge *t. a.* **Skärgårdsomr.:** Blidö *Oxhalsösjön o. fl.*; Bo *Sågsjön*; Djurö *Runmarö i Hvitträsk*; Gustafsberg *fl.*; Ijusterö *Brottö, Tallörn*; Muskö *Herrstugan*; Möja *St. Möja*; Nämdö *Gillinge, Storträsk*; Rådmansö *t. a. även i yttre skärg. t. ex. Sv. Högarne*; Utö: Vaxholm *Eriksö*; Närmdö *Fågelbrolandet, Velamsund.* **Roslagsomr.:** Danderyd *Djursholm, Edsviken fl.*; Frötuna *Björnö, Kyrksjön, Os*; Länna *t. a.*; Roslagskulla *Brudnäs o. fl.*; Österåker *Garnsviken, Långsjön, Margretelund, Smedby tegelbruk, Teljö, Tennaren*; Östra Ryd *Kyrkfjärden.*

Typha angustifolia L. × *latifolia* L.

Roslagsomr.: Länna *Pänningbyåns utlopp i Edsviken 1901* (*Sv. bot. tidskr.* 1907).

Typha latifolia L.

Mell. Söderm.-omr.: Mörkö; Södertälje *Saltskog*; Trosa stad o. landskommun; Tveta *Bränninge o. fl.*; Vagnhärad *Stensund*; Vårdinge *t. a.*; Ytter-Järna; Öster-Tälje *Hall*. **Södertörnsomr.:** Huddinge *fl.*; Nacka *fl.*; Salem *Putorp, Viksberg*; Sorunda *fl.*; Tyresö *Tegelbruket*; Ösmo *Djursnässjön. Vansta*; Österhaninge *Sandemar*. **Sthlmsomr.:** Stockholm *fl.*; Bromma *fl.*; Brännkyrka *Blommensberg, Ormsjön, Kyrksjön*; Lidingö *Gåshaga*; Solna *fl.* **Mälareomr.:** Färentuna *fl.*; Lofö *Dammtorp, Kungshatt*; Sollentuna *fl. Edsviken. Norrviken*; Sånge *fl.* **Skärgårdsomr.:** Blidö *t. s. Blidögårds marn*; Djurö *Runmarö i Hvitträsk*; Gustafsberg *fl.*; Ljusterö *Bergskär, Brotto, Treklumsen*; Muskö *Herrstugan*; Möja *St. Rödkobb, Stornassen, västra Nordharen*; Ornö *Svinock*; Rådmansö *t. a. även på skären*; Utö; Värmdö *fl.* **Roslagsomr.:** Danderyd *fl.*; Frötuna *Björnö, Os*; Länna *Båtdraget, Pänningbyån*; Norrtälje *Gransäter*; Roslagskulla *Brudnäs. Östanå o. fl.*; Täby; Österåker *Garnsviken, Lillruggen, Teljö, Temnaren*; Östra Ryd *Rydbo, utefter banan.*

Ulmus scabra MILL. (*Ulmus montana* With.).

Mell. Söderm.-omr.: Hölö *Ledarön*; Mörkö *Kolsö*; Södertälje; Turinge; Vagnhärad *Stensund*; Vårdinge (*självsädd*); Västerljung *Prästgården (förvildad)*; Ytter-Enhörna; Öfver-Enhörna. **Södertörnsomr.:** Nacka *Skuru*; Salem *Körpberget*; Västerhaninge *Häringe*; Ösmo *Nynäs hamn*. **Sthlmsomr.:** Stockholm *Djurgården (Thed. 1859)*; Bromma; Solna *Solnaskogen*. **Mälareomr.:** Lofö *Kungshatt*. **Skärgårdsomr.:** Djurö *Stafsnäs vid Höl*; Gustafsberg *t. s.*; Ingarö *Beatelund, Bergvik*; Ljusterö *Södra Ljusterö vid Solvik*; Möja *St. Möja vid Fornby, Lilla Möja*; Värmdö *Fågelbrolandet fl., holmar vid Nickebo*. **Roslagsomr.:** Frötuna *Björnö, Spraggarboda*; Länna *Hysingsvik*; Riala *Prästsvedjan*; Roslagskulla *Dalen, Gunnboda, Staboudde, Vira*; Österåker *Knaborg, Knaborgsudd, Långsjön, Nykvarn o. fl.*; Östra Ryd. — Uppgifterna avse vild alm.

v. nitida (FR.). **Skärgårdsomr.:** Ljusterö *Vettersö* (Arne Fries).

Urtica dioica L.

a. *Inga uppgifter från:* Väster-Tälje, Ytter-Järna. — Säkert förbisedd.

f. holosericea FR. **Mälareomr.:** Lofö *Drottningholm* (B. Lagerwall); »Svartsjölandet» (*Thed. 1850*). **Skärgårdsomr.:** Ljusterö *Hjälpskär, Idskär* (A. Hülfers).

v. ramosa NEUM. **Mell. Söderm.-omr.:** Trosa landskommun *Gälö* (H. W. Arnell); Vagnhärad *Klubben, Stensund* (H. W. Arnell); Vårdinge *Hjortsberga o. Åby 1893* (A. Torssander). **Skärgårdsomr.:** Gustafsberg *fl.* (N. Schager).

Urtica urens L.

a.—t. a. *Inga uppgifter från:* Bo, Dalarö, Ekerö, Frötuna Järfälla, Länna, Munsö, Muskö, Riala, Spånga, Trosa, Tyresö, Täby, Utö, Väster-Tälje, Ytter-Enhörna, Ytter-Järna, Öfver-Enhörna, Öfver-Järna. — Antagligen förbisedd: synes dock i vissa trakter vara ganska sällsynt.

Utricularia intermedia HAYNE.

Mell. Söderm.-omr.: Södertälje *Saltskogsfjärden*; Vagnhärad *Löfsjön*; Vårdinge *s. Nvsund*. **Södertörnsomr.:** Nacka *Skvalten 1850, Stubbsund* (*Thed.*

1850); Sorunda Södra Dyan 1869, utgången 1888 (J. G. Laurell); Österhaninge Sandemar 1898. **Sthlmsomr.:** Stockholm Isbladskärret (Wikstr. 1840), Uggelvik 1892; Brännkyrka Långsjön 1849, Orhemsviken (Wikstr. 1840), Ormsjön (Fl. Br. 1827); Lidingö Gångsätra träsk 1841; Solna Råstasjön (Wikstr. 1840). **Mälareomr.:** Sollentuna: Spånga Lötsjön; Sånge Svartsjö (Thed. 1850). **Skärgårdsomr.:** Djurö: Möja St. Möja vid Sveve. **Roslagsomr.:** Länna Hammarby, Hysingsvik 1901; Österåker Domarudden 1913.

Utricularia minor L.

Mell. Söderm.-omr.: Hölö; Mörkö (Ekstr. 1828); Södertälje Saltskogsffjorden; Turinge Sjöbacka, Anstasjön; Vårdinge s. Djulan (Hofb. 1852), förgäves sökt 1899 (A. Torssander). Mölnbo fl. kring Lillsjön, Sarfsjön 1899. **Södertörnsomr.:** Dalarö Askfatet 1874; Nacka Stubbsundskärret 1849; Sorunda Norra Dyan 1869, senare utgången (J. G. Laurell); Torö Träviks träsk 1899; Österhaninge Sandemar 1894. **Sthlmsomr.:** Stockholm Täcku udden o. Isbladskärret (Wikstr. 1840), St. Skuggan i trädgårdsdammen (Thed. 1859); Brännkyrka Blommensberg 1849, Orhemsviken (Wikstr. 1840); Lidingö Gångsätra (Fl. holm.); Solna Ekshagsjöns avlopp 1839, Ellenshill o. Råstasjön (Wikstr. 1840), mellan Bergshamra o. Ulriksdal (Thed. 1859). **Mälareomr.:** Ekerö Rastaborg (Thed. 1859); Spånga Dufvebol (Thed. 1859). Kista 1902. **Skärgårdsomr.:** Blidö Blidögårdsmarn 1884—88, senare utgången (J. W. Hamner), Finnholmskärren 1910, Svartlöga (steril) 1908; Djurö: Gustafsberg Ö. Ekedal; Möja St. Möja i Storsjön o. Sveve. **Roslagsomr.:** Länna Fiskarnäs; Roslagskulla t. s. Brudnäs, Hjortsjön; Österåker Domarudden, Gumrasjön, Lillruggen.

Utricularia vulgaris L.

Mell. Söderm.-omr.: Södertälje: Turinge fl.; Tveta; Vårdinge t. s. Djulan. fl. kring Mölnbo, Visbohammar; Öfver-Järna 1912; Öster-Tälje. **Södertörnsomr.:** Botkyrka s. Tullinge badhusholme 1911; Dalarö Vadgölen; Grödinge Fiads träsk; Nacka fl.; Salem Bergholm, Rönninge i Flatbäcken 1907, Viksberg; Österhaninge Sandemar. **Sthlmsomr.:** Stockholm Isbladskärret 1861, Nya Freskati o. Husarviken (Wikstr. 1840), Laduviksbäcken (Thed. 1859); Bromma Johannelund, Judarn. Kyrksjön; Brännkyrka Ekensberg 1828, Långsjön 1849, Orhemsviken (Thed. 1859); Lidingö Gångsätra (Fl. holm.), Kottla; Solna Ekshagsjön 1832, Ellenshill (Wikstr. 1840), Karlberg (Næzén 1808), Råstasjön 1841, Ulriksdal 1902. **Mälareomr.:** Hammarby t. s. Brunby mosse, Holmen; Lofö s. Drottningholm; Munsö; Sollentuna Pommern; Spånga Dufvebol 1849, Kista 1900, Lötsjön (Wikstr. 1840); Sånge Svartsjövik 1845. **Skärgårdsomr.:** Bo Karbosjön; Djurö: Gustafsberg Långsunda; Möja St. Möja i Storsjön; Rådmansö Rådmanby; Utö: Vaxholm; Värmdö fl. **Roslagsomr.:** Danderyd Ösbysjön 1848; Frötuna kyrkan; Roslagskulla Brudnäs, Malmsjön; Österåker Garnsviken, Lillruggen. Mora. Teljö; Östra Ryd Bogesundslandet.

Vaccaria parviflora MOENCHII. (Vaccaria segetalis (Neck.) Garcke).

Södertörnsomr.: Nacka Danviken ett ex. 1903 (R. Westling) o. senare ett par ex., kvarnen Tre Kronor 1913 o. Villa Plania 1913 (V. Nordlind). **Sthlmsomr.:** Stockholm Värtan (Sv. bot. tidskr. 1909). — Införd.

Vaccinium myrtillus L. (Myrtillus nigra Gilib.)

a. i alla socknar.

f. **epruinatum** ASCH. & MAGN. **Skärgårdsomr.:** Blidö Storholmen 1890-talet (J. W. Hamner); Ijusterö Särso (A. Hülfers).

Vaccinium myrtillus L. × **vitis idæa** L.

Södertörnsomr.: Dalarö *Schweizerdalen* (Bot. Not. 1894). **Skärgårdsomr.:** Värmdö *Hasseludden* (Sv. bot. tidskr. 1910).

Vaccinium oxycoccus L. (*Oxycoccus palustris* Pers.).

Mell. Söderm.-omr.: Hölö *Tullgarn*; Mörkö; Trosa landskommun *Näfharka*; Turinge *fl.*; Tveta; Vagnhärad *fl.*; Vårdinge *fl.*; Ytter-Enhörna; Öfver-Enhörna; Öfver-Järna; Öster-Tälje. **Södertörnsomr.:** Dalarö; Huddinge *fl.*; Nacka *fl.*; Salem *fl.*; Sorunda *t. a.*; Västerhaninge. * **Sthlmsomr.:** Bromma *fl.*; Brännkyrka; Lidingö *fl.*; Solna *Ekhagsjön* (*Fl. holm.*), *Hagaparken* (*Thed. 1850*), *Råstasjön*. **Mälareomr.:** Hammarby *s. Brunnby mosse*; Lofö *s.*; Spånga *Kista*; Sånge *Svartsjö*. **Skärgårdsomr.:** Blidö *fl.*; Djurö *fl.*; Gustafsberg *t. a.*; Ingarö; Ljusterö *Hummelmora*; Möja *fl.*; Nämdö; Ornö *Hufvudskär, Sadelöga*; Rådmansö *t. a.*; Utö; Värmdö *Fågelbrolandet t. a.* **Roslagsomr.:** Danderyd *fl.*; Riala; Roslagskulla *t. a.*; Täby; Österåker *fl.*; Östra Ryd *fl.*

Vaccinium oxycoccus L. * **microcarpum** (TURCZ.) HOOK.

Skärgårdsomr.: Dalarö *Kolbotten* (J. Berggren); Gustafsberg (L. Schlegel). **Roslagsomr.:** Täby »*Dvärgbjörksmossen*», *jfr Betula nana* (J. W. Hamner). — Antagligen flerstädes förbisedd.

Vaccinium uliginosum L. (*Myrtillus uliginosa* (L.) Drej.).

Mell. Söderm.-omr.: Hölö *Tullgarn, Skälby*; Mörkö; Turinge *fl.*; Tveta; Vårdinge *t. a.*; Västerljung *t. a.*; Öfver-Enhörna; Öfver-Järna; Öster-Tälje. **Södertörnsomr.:** Dalarö *Kolbotten*; Huddinge *t. s.*; Nacka *fl.*; Salem *Rönninge*; Torö; Tyresö; Västerhaninge. **Sthlmsomr.:** Stockholm *Djurgården* (*Thed. 1859*), *Norrtull* (*Fl. holm.*), *Rackarbergen*; Bromma; Brännkyrka; Lidingö *fl.* **Mälareomr.:** Hammarby *fl.*; Lofö *Kungshatt o. fl.*; Spånga *Kista*; Sånge *Svartsjö*. **Skärgårdsomr.:** Blidö *t. a.*; Djurö *Sandö, Stafsås*; Ingarö; Ljusterö *Långholm, Särsö*; Möja *t. a., även på yttre skären*; Nämdö *Bullerö o. fl., t. a. på skären*; Ornö *s. Hufvudskär, Västanvik*; Rådmansö *t. a., även på yttre skären*; Utö; Värmdö *t. a.* **Roslagsomr.:** Danderyd *Djursholmstrakten*; Riala; Roslagskulla *t. a.*; Täby; Österåker *t. a.*; Östra Ryd *t. a.*

Vaccinium vitis idæa L.

a. i alla socknar.

v. leucocarpum ASCH. & MAGN. **Mell. Söderm.-omr.:** Vårdinge *nära Viksberg 1902* (A. Torssander).

Valeriana officinalis L.

Mell. Söderm.-omr.: Hölö *t. a.*; Mörkö; Tveta; Vagnhärad *fl.*; Vårdinge *s. mellan Balsberga o. Sund*; Västerljung *t. a.*; Öfver-Enhörna; Öster-Tälje. **Södertörnsomr.:** Botkyrka *t. s. holme i Tullingesjön*; Dalarö; Huddinge *fl.*; Nacka *fl.*; Salem *Rönninge*; Torö *t. a.*; Västerhaninge; Ösmo *t. a.* **Sthlmsomr.:** Stockholm *Djurgården 1837, Freskati* (*Wikstr. 1840*), *Tegeludden 1866, Värtan*; Bromma *Lilla Essingen* (*Wikstr. 1840*), *Kyrksjön*; Brännkyrka *fl.* (*Fl. Br. 1827*) *o.* (*Wikstr. 1840*); Lidingö *fl.*; Solna *Brunnsviken o. Karlberg* (*Fl. holm.*), *Haga o. Ulriksdal* (*Wikstr. 1840*). **Mälareomr.:** Ed *fl.*; Färentuna *t. a.*; Hammarby *fl.*; Hillersjö *t. a.*; Järfälla; Lofö *fl.*; Skå *t. a.*; Sollentuna *fl.*; Spånga; Sånge *t. a.* **Skärgårdsomr.:** Blidö *t. a.*; Djurö *t. a.*; Gustafsberg *t. a.*; Ingarö; Ljusterö *t. a.*; Muskö; Möja *fl.*; Nämdö; Ornö *t. a.*; Rådmansö *t. a.*; Utö *fl.*; Vaxholm; Värmdö

fl. **Roslagsomr.:** Danderyd *Djursholmstrakten*; Frötuna: Länna *t. a.*; Norrtälje (*Fl. Telg. bor. 1847*); Roslagskulla *t. a.*; Österåker *Gillmyra, Teljö*.

f. tenuifolia VAHL. **Södertörnsomr.:** Sorunda mellan Lindholmen o. Malhufvet, Tottnäs (J. G. Laurell). **Skärgårdsomr.:** Blidö *Elnäs på Yxlö* (*Riksmuseets herb.*).

Valeriana excelsa POIR. (*Valeriana sambucifolia* Mik. fil.).

Mell. Söderm.-omr.: Hölö *Tullgarn*; Vårdinge *fl. kring Djulan*. **Södertörnsomr.:** Dalarö *Stubbviks strand*; Nacka *St. Sikla, Svindelsvik*; Sorunda *t. a.*; Torö *t. a.*; Ösmo *t. a.* **Sthlmsomr.:** Stockholm *Kaknäs 1852*. **Mälareomr.:** Järfälla *Hägerstalund*. **Skärgårdsomr.:** Blidö *Köpmanholm*; Bo mitt emot holmen *Danmark*; Djurö: Möja *a.*; Nämndö *a.*; Ornö. **Roslagsomr.:** Danderyd *Stockby*; Frötuna; Länna; Norrtälje *fl.* — Säkert flerstädes förväxlad med *Valeriana officinalis*.

Valerianella dentata POLL. (*Valerianella morisonii* DC.).

Sthlmsomr.: Solna *Ulriksdal* (C. A. Torén). **Skärgårdsomr.:** Djurö *Runmarö* (K. Stéenhoff). — Ruderatväxt.

Valerianella olitoria (L.) POLL.

Mell. Söderm.-omr.: Hölö *Fridön, Ledarön*; Mörkö *fl. (Ekstr. 1828)*; Västerljung *fl.*; Ytter-Järna *Däderö, Brandalsund 1857*. **Södertörnsomr.:** Dalarö *Dalarö badort, Dalarö skans*; Nacka *Siklaön (Thed. flor.)*; Salem; Sorunda *fl.*; Torö *fl.*; Ösmo *Nynäshamn, Tottnäs*. **Sthlmsomr.:** Stockholm *fl., Kungsholmen (Næsen 1808)*; Bromma *Lilla Essingen*; Brännkyrka *Löfholmen*; Lidingö *fl.*; Solna *Karlberg vid Eklundsvägen (Wikstr. 1840), Karlbergs djurgård (Thed. 1859)*. **Mälareomr.:** Adelsö *Björkö (Thed. 1859)*; Ekerö: Hammarby *s. Holmen*; Järfälla *Riddersvik*; Lofö *Drottningholm 1874*; Munsö: Sänga *Svartsjö*. **Skärgårdsomr.:** Blidö *fl.*; Bo *Tegelön*; Djurö *Munkö, Runmarö 1912*; Gustafsberg *Västra o. Östra Ekedal 1888*; Ljusterö *fl.*; Muskö *Långgarn (Hofb. 1852), Muskön (Thed. 1859)*; Möja *Måskobb*; Nämndö *fl.*; Ornö *Bodal 1869, Hesselmara 1903*; Rådmansö *t. a.*; Utö *fl.*; Vaxholm *fl.*; Värmdö *fl.* **Roslagsomr.:** Danderyd *Värtans stränder*; Frötuna *Simpbyle (Fl. Telg. bor. 1847)*; Länna *fl.*; Norrtälje *1874*; Roslagskulla *Gregersbodatrakten fl.*; Österåker *Knaborg, Lervik 1910-talet, Aker 1888*.

Verbascum lychnitis L.

Mell. Söderm.-omr.: Hölö *Tullgarn (Hofb. 1852)–1903*. **Sthlmsomr.:** Stockholm *Ladugårdsgärdet* (M. Bäärnhielm), *Tantolunden* (A. Ekström); Brännkyrka *Skarpneck (Hn flor. 1820)* »på en liten backe vid en bergvägg norr om byggnaderna» (*Hofb. 1852*)—1911. **Skärgårdsomr.:** Värmdö *St. Kovik 1887* (*Riksmuseets herb.*). — Införd.

Verbascum nigrum L.

Mell. Söderm.-omr.: Hölö *fl.*; Mörkö; Södertälje; Turinge *fl.*; Tvetå; Vårdinge *t. a.*; Västerljung *fl.*; Öster-Tälje. **Södertörnsomr.:** Botkyrka *t. a.*; Grödinge *kyrkan, Marieberg*; Huddinge *fl.*; Nacka *fl.*; Salem *Elgesund*; Sorunda *t. a.*; Tyresö *Kumlatrakten*; Västerhaninge; Ösmo *t. a.* **Sthlmsomr.:** Stockholm *fl.*; Bromma *fl.*; Brännkyrka: Lidingö *Gångsätra, Hersby, mellan Skärsätra o. Värtan*; Solna *fl.* **Mälareomr.:** Ed *t. a.*; Fresta *t. a.*; Färentuna *t. a.*; Hammarby *t. a.*; Hillersjö *t. a.*; Järfälla; Lofö *t. a.*; Skå *t. a.*; Sollentuna *t. a.*; Spånga; Sänga *t. a.* **Skärgårdsomr.:** Blidö *s. Oxhalsö*; Gustafsberg *Tjustvik*. **Roslagsomr.:** Danderyd; Frötuna *fl.*; Länna *fl.*; Norrtälje *Gransäter, Kvisthamra*; Roslagskulla *t. s. Östanå*; Österåker *Gillmyra, Smedby tegelbruk*.

Verbascum nigrum L. × thapsus L.

Mell. Söderm.-omr.: Hölö (E. Köhler). **Sthlmsomr.:** Bromma *Nockeby bro* (*En flor. 1832*). **Mälareomr.:** Hammarby *Sköpan ett ex. 1910* (J. Hallbergsson). **Skärgårdsomr.:** Gustafsberg *Tjustvik* (*Theod. 1859*). **Roslagsomr.:** Länna *Bergshamra 1913* (S. Selander).

Verbascum orientale M. BIB.

Skärgårdsomr.: Djurö *Sandö 1900—13* (E. Ekman). — Barlastväxt.

Verbascum phlomoides L.

Sthlmsomr.: Stockholm *Djurgården, Fiskartorpet* (*Theod. 1859*), *Karolinska institutet* (*Theod. 1850*). — Förevildad.

Verbascum thapsiforme SCHRAD.

Skärgårdsomr.: Värmdö *Brevik* (*Theod. flor.*). — Införd.

Verbascum thapsus L.

Mell. Söderm.-omr.: Hölö *fl.*; Mörkö: Södertälje; Turinge *t. a.*; Tveta; Vagnhärad *a.*; Vårdinge *t. a.*; Västerljung *t. a.*; Ytter-Järna; Öfver-Enhörna; Öfver-Järna; Öster-Tälje. **Södertörnsomr.:** Dalarö; Huddinge *fl.*; Nacka *fl.*; Salem; Sorunda *t. a.*; Torö *t. a.*; Tyresö; Västerhaninge; Ösmo *t. a.*; Österhaninge *Gålö*. **Sthlmsomr.:** Stockholm *fl.*; Bromma; Brännkyrka *Fågelsången*; Lidingö *fl.*; Solna *Ålkistan*. **Mälareomr.:** Ed *t. a.*; Ekerö; Fresta *fl.*; Färentuna *t. a.*; Hammarby *fl.*; Hillersjö *i. a.*; Järfälla; Lofö *t. a.*; Skå *t. a.*; Sollentuna *fl.*; Spånga; Sånge *t. a.* **Skärgårdsomr.:** Blidö *fl.*; Djurö *Munkö, Sandö*; Gustafsberg *t. a.*; Ingarö; Ljusterö *fl.*; Muskö; Möja *t. a.*; Nämndö; Ornö *t. a.*; Rådmansö *t. a.*; Utö; Vaxholm; Värmdö. **Roslagsomr.:** Danderyd *Djursholmstrakten*; Frötuna *t. a.*; Länna *fl.*; Norrtälje; Riala; Roslagskulla *t. a.*; Österåker *Lervik, Tallholmen, Teljö*.

Veronica agrestis L.

a. Inga uppgifter från: Adelsö, Botkyrka, Dalarö, Ed, Ekerö, Fresta, Huddinge, Hölö, Järfälla, Munsö, Ornö, Sollentuna, Spånga, Torö, Trosa, Tyresö, Täby, Västerhaninge, Väster-Tälje, Ytter-Enhörna, Ytter-Järna, Öfver-Enhörna, Öfver-Järna, Östra Ryd. — Antagligen förbisedd.

Veronica anagallis L.

Mell. Söderm.-omr.: Mörkö. **Södertörnsomr.:** Salem; Västerhaninge. **Sthlmsomr.:** Stockholm *fl.*; Bromma *Ufsunda*; Brännkyrka *Gungan, Skanstull, Valla, Örby*; Lidingö *Yttringe*; Solna *fl.* **Mälareomr.:** Adelsö; Spånga. **Skärgårdsomr.:** Blidö *fl.*; Ornö; Rådmansö *t. a.* **Roslagsomr.:** Danderyd *fl.*; Länna *Svartnö, Tranviksån, Väringsö*; Norrtälje; Roslagskulla *t. s. Brudnäs, Östanå*; Österåker *Gillmyra, Smedby*.

Veronica arvensis L.

a. Inga uppgifter från: Botkyrka, Ed, Ekerö, Fresta, Färentuna, Hillersjö, Munsö, Skå, Sollentuna, Torö, Vaxholm, Västerhaninge, Väster-Tälje, Ytter-Enhörna, Östra Ryd. — Säkert förbisedd.

Veronica beccabunga L.

Mell. Söderm.-omr.: Hölö *fl.*; Mörkö: Södertälje; Turinge *s. Mörby*; Tveta: Vagnhärad *fl.*; Vårdinge *t. a.*; Västerljung *Tunsäters källa*; Öfver-Enhörna; Öster-Tälje. **Södertörnsomr.:** Botkyrka *t. s. Glömska*; Dalarö: Nacka *fl.*; Salem: Sorunda *fl.*; Tyresö; Västerhaninge; Ösmo *fl.* **Sthlmsomr.:** Stockholm *t. a.*; Bromma *Sundbyberg*; Brännkyrka *fl.*; Lidingö *fl.*; Solna *t. a.* **Mälareomr.:** Ed *t. a.*; Fresta *fl.*; Hammarby *fl.*; Järfälla; Lofö *fl.*; Munsö; Sollentuna *t. a.* **Skärgårdsomr.:** Blidö *t. a.*; Bo; Gustafsberg *t. a.*; Ingarö *t. a.*; Ljusterö; Muskö; Nämdö; Rådmansö *t. a.*; Värmdö *fl.* **Roslagsomr.:** Danderyd *fl.*; Frötuna *t. a.*; Länna *t. a.*; Norrtälje *t. a.*; Riala; Roslagskulla *t. a.*; Täby; Österåker *t. a.*; Östra Ryd *t. a.*

Veronica chamædris L.

a. Inga uppgifter från: Torö, Väster-Tälje, Ytter-Enhörna. — Säkert förbisedd.

Veronica hederifolia L.

Mell. Söderm.-omr.: Mörkö (*Ekstr. 1828*); Västerljung *Hökenäs 1876*; Väster-Tälje *Hagaberg*; Öster-Tälje *Hall. Södertörnsomr.:* Nacka *St. Sikla 1848*; Salem *Hvitsand, Högantorp 1852*; Sorunda *1869*; Ösmo *Nynästrakten 1908*; Österhaninge *Gälö 1867*. **Sthlmsomr.:** Stockholm *fl., äldsta uppgiften (gamla) Bergielund 1846*; Bromma *Ufsunda (Thed. 1859)*; Brännkyrka *Hägersten (Fl. Br. 1827)*. *Älfsjö 1843*; Lidingö *Långängen. Mölna*; Solna *fl.* **Mälareomr.:** Lofö *fl.*; **Skärgårdsomr.:** Blidö *Furusund 1871*; Djurö *Sandhamn 1850*. *Stafsnsäs*; Gustafsberg *Farsta 1883, Långsunda 1902, Norra Lagnö*; Ingarö *Forsvik*; Nämdö; Ornö *Bodal 1869, Västanvik 1904*; Rådmansö *t. s.*; Utö; Värmdö *Aspvik (Wikstr. 1840)*. *Didriksdal 1903, Malma. Roslagsomr.:* Danderyd; Frötuna (*Schagerström 1845*); Länna *Pänningby 1902*; Norrtälje (*Fl. Telg. bor. 1847*); Roslagskulla *s. Gregersboda*; Österåker *Teljö 1868. Aby.*

Veronica longifolia L. v. maritima (L.).

Mell. Söderm.-omr.: Mörkö (*Ekstr. 1828*); Trosa landskommun *skärgården*; Västerljung *skärgården fl.* **Södertörnsomr.:** Dalarö *Alms villa 1874, Kycklingen 1904*. *Skrakholmen (Thed. 1859)*; Huddinge *Stortorp (Thed. 1859)*; Sorunda *Köholmen 1888*; Torö *Herrhamra, Landsort, Rundklubben*; Ösmo *skärgården fl.*; Österhaninge (*Hofb. 1852*). **Skärgårdsomr.:** Blidö *fl.*; Bo *Danmark o. Ekholmnen (Thed. 1859)*; Djurö *Skarp Runmarö*; Ljusterö *Askörn, Hjälpskär, Idskär, Storskär*; Muskö (*Thed. 1850*); Möja *a.*; Nämdö; Ornö *fl.*; Rådmansö *fl.*; Utö. — Huruvida huvudarten finnes inom området, är ännu ej utrett.

Veronica longifolia L. × spicata L. (Veronica longifolia γ media (Schrad.)).

Södertörnsomr.: Nacka *holmen Sverige 1851*; Torö *Västerhamnsbergen 1899* (J. G. Laurell). **Sthlmsomr.:** Stockholm *Frisens park 1882 (Bot. Not. 1900)*—*1913*. *Kastellholmen 1908* (G. Täckholm), *Långholmen 1890*; Lidingö *Fjäderholmarna 1855 (Riksmuseets herb.)*; Solna *Bockholmen 1827 (Riksmuseets herb.)*. **Mälareomr.:** Lofö *Fläsklösan 1842 (Riksmuseets herb.)*; Sånge *Svartsjö (Thed. flor.)*. **Skärgårdsomr.:** Blidö *Furusund 1884* (J. W. Hamner); Bo *holmen Danmark (Thed. flor.)*; Djurö; Nämdö *Nämdö 1912* (J. W. Hamner).

Veronica officinalis L.

a. Inga uppgifter från: Muskö. — Säkert förbisedd.

Veronica opaca FR.

Södertörnsomr.: Nacka *Danzviks krokar* (*Thed. flor.*). **Sthlmsomr.:** Stockholm *Bergielund* (*Thed. flor.*), *Norrmalm fl.* (*Wikstr. 1840*), *Norrtullsgatan* (*Thed. 1859*), *Rosengatan 1875* (G. Lagerheim); Bromma *Minneberg* (E. Du Rietz); Lidingö *Tahejt 1870* (*Riksmuseets herb.*); Solna *Freskati o. Ålkistan i åkrar 1905* (G. Täckholm), *Ingenting o. Karlberg* (*Thed. 1850*).

Veronica persica POIR. (*Veronica tournefortii* Gmel.).

Södertörnsomr.: Nacka *Danzviks krokar, under flera år* (F. Aulin). **Sthlmsomr.:** Stockholm *Bergielund 1906—08* (N. Sylvén), (*gamla Bergielund 1821* (*Riksmuseets herb.*), *Karlbergs allé* (*Thed. 1850*), *Karolinska institutet 1846—57 o. Kungsholmen 1864* (*Riksmuseets herb.*)). **Mälareomr.:** Lofö *Drottningholm* (B. Lagerwall); Sollentuna *Skansen 1910*. **Skärgårdsomr.:** Gustafsberg *Norra Lagnö vid Karlsruhe 1893—94* (T. Krok). **Roslagsomr.:** Länna *Väringsö 1886* (*Riksmuseets herb.*); Norrtälje *Kärleksparken* (B. Palm); Österåker *Lervik 1910-talet* (S. Selander).

Veronica polita FR.

Sthlmsomr.: Stockholm »*Stadsgärdet*» (*Fl. holm.*), *Bergielund 1906* (N. Sylvén). **Mälareomr.:** Ed *Runsa* (*Thed. flor.*).

Veronica scutellata L.

a.—fl. Inga uppgifter från: Adelsö, Ed, Ekerö, Fresta, Grödinge, Järfälla, Munsö, Spånga, Torö, Trosa, Tyresö, Täby, Västerhaninge, Väster-Tälje, Ytter-Enhörna, Ytter-Järna, Öfver-Järna. — Antagligen förbisedd.

f. villosa SCHUM. **Mell. Söderm.-omr.:** Vårdinge *t. a.* **Södertörnsomr.:** Botkyrka *t. a.*; Sorunda *St. Lundby o. fl.*; Torö *Väster-Oxnö*. **Sthlmsomr.:** Stockholm: Brännkyrka; Lidingö *fl.*; Solna *Agnesberg*. **Skärgårdsomr.:** Blidö *fl.*; Djurö *s.*; Gustafsberg *Långsunda*; Ingarö *Fiskmyran*; Ljusterö *Husarö*; Ornö *fl.* **Roslagsomr.:** Danderyd; Frötuna *fl.*; Norrtälje; Österåker *Drängsjön o. fl.*

Veronica serpyllifolia L.

a. Inga uppgifter från: Adelsö, Botkyrka, Ed, Fresta, Ingarö, Järfälla, Munsö, Sollentuna, Torö, Vaxholm, Väster-Tälje, Ytter-Järna. — Säkert förbisedd.

Veronica spicata L.

Mell. Söderm.-omr.: Väster-Tälje *Lina gårde*; Öster-Tälje *Halls holme, mellan Södertälje och Karlby*. **Södertörnsomr.:** Botkyrka *Nackdala*; Nacka *Hästholmen, Danviks krokar, holmen Sverige, Kungshamn*; Salem; Torö *mellan Herrhamra och Ankarudden*. **Sthlmsomr.:** Stockholm *fl.*; Bromma *St. Essingen, St. Vasaholmen* (*Wikstr. 1840*), *Nockeby*; Lidingö *Fjäderholmarna* (*Wikstr. 1840*). **Mälareomr.:** Hillersjö *Elghorn*; Järfälla *Eldholmen*; Lofö *fl.*; Sänga *fl.* **Skärgårdsomr.:** Blidö *Furusund, Lilla Furusund*; Bo *holmen Danmark*; Gustafsberg *Norra Lagnö*; Ljusterö *Djurö*; Muskö *Björnholmen*; Nämndö; Ornö *Långbäling*; Rådmansö *Hamnholmen utanför Räfsnäs*; Utö *Utö o. kringliggande holmar, Alö*; Värmdö *i skärgården t. a.* **Roslagsomr.:** Danderyd *Djursholm*; Roslagskulla *s. Östanå*.

Veronica verna L.

a.—t. a. Inga uppgifter från: Adelsö, Botkyrka, Ed, Fresta, Grödinge, Hölö, Sollentuna, Torö, Trosa, Täby, Vagnhärad, Västerhaninge, Väster-Tälje, Ytter-Enhörna, Öfver-Enhörna, Östra Ryd. — Säkert förbisedd.

Viburnum opulus L.

Mell. Söderm.-omr.: Hölö *t. a.*; Mörkö: Södertälje; Turinge *t. s. Bågban. Elgbostan*; Tveta: Vagnhärad *fl.*; Vårdinge *t. a.*; Väster-Tälje *Lina*; Ytter-Enhörna: Öster-Tälje. **Södertörnsomr.:** Botkyrka *t. a.*; Dalarö *fl.*; Nacka *fl.*; Salem *Korpberget, Rönninge*; Sorunda *fl.*; Tyresö: Västerhaninge; Österhaninge *Bihagen. Gålö*. **Sthlmsomr.:** Stockholm *fl.*; Bromma *fl.*; Brännkyrka *fl.*; Lidingö *Gångsätra*; Solna *fl.* **Mälareomr.:** Ekerö: Hammarby *t. s. Nibble, Vik*; Järfälla *Löfsta*; Lofö *fl.*; Sänga *fl.* **Skärgårdsomr.:** Blidö *fl. även på yttre skären*; Bo *Rörsundsvik*; Djurö *fl.*; Ingarö: Ljusterö *fl.*; Möja *t. a. även på skären*; Nämndö *fl.*; Ornö *Långvik o. fl.*; Rådmansö *fl.*; Utö: Vaxholm *Rindö, Tynningö*; Värmdö *fl.* **Roslagsomr.:** Danderyd *fl.*; Frötuna *fl.*; Länna *fl.*; Norrtälje: Riala *Snåret*; Roslagskulla *t. a.*; Österåker *fl.*

Vicia angustifolia (L.) REICHARD.

Mell. Söderm.-omr.: Mörkö *Hörningholm (Hofb. 1852), Oaxen*; Turinge *kyrkan*. **Södertörnsomr.:** Nacka *Danviks krokar, Hammarbysjö*; Sorunda *Berga 1867. Våffsta 1868*; Västerhaninge *Riby (Thed. 1859)*. **Sthlmsomr.:** Stockholm *Klara sjö, senare utgången (Thed. 1859), Rörstrandshagen, senare utgången (G. Täckholm). Värtan 1906*; Lidingö *Gåshaga*. **Mälareomr.:** Ed *Harfva (Thed. 1850)*; Munsö *(Thed. 1859)*. **Skärgårdsomr.:** Blidö *s. Oxhalsö*; Djurö *Runnarö*; Värmdö *s. Malma*. **Roslagsomr.:** Danderyd.

v. bobarti (FORST.) KOCH. **Södertörnsomr.:** Sorunda *Sjövik 1890 (J. G. Laurell)*. **Sthlmsomr.:** Stockholm *Beckholmen (Thed. 1850)*. **Skärgårdsomr.:** Möja *Lilla Sandholmen (S. Selander)*. **Roslagsomr.:** Riala *Kusboda (S. Selander)*; Österåker *Söra (S. Selander)*.

Vicia cassubica L.

Södertörnsomr.: Nacka *Danviksbergen (Hofb. 1852), Dockan, Erstavik (Thed. 1850), i bergen NO om Källtorpssjön (Thed. 1859), Nackabergen (Hn flor. 1838)*. **Sthlmsomr.:** Stockholm *Skanstull 1902*; Brännkyrka *Gustafslust (Thed. 1859)*, Söderby *(Thed. flor.)*. **Mälareomr.:** Lofö *Drottningholm (Thed. 1859)*. **Skärgårdsomr.:** Bo *Björknäs o. Tollarö (Thed. 1850)*, Gustafsvik, *Kummelnäs. Lännersta (Thed. flor.)*, *Mensätra, Stäket 1888, Velamsund 1903*; Gustafsberg *Kolström, Tjustvik*. **Roslagsomr.:** Österåker *Gumran*.

Vicia cracca L.

a. Inga uppgifter från: Muskö, Väster-Tälje, Ytter-Enhörna, Ytter-Järna, Öfver-Enhörna. — Säkert förbisedd.

Vicia dumetorum L.

Södertörnsomr.: Botkyrka *Tullinge vid Örnberget (E. Almquist)*; Nacka *nära Nyckelvikén (Thed. 1850)*; Salem *Korpberget på södra sidan (A. Torssander)*.

Vicia hirsuta (L.) S. F. GRAY. (*Ervum hirsutum* L.).

Mell. Söderm.-omr.: Hölö *fl.*; Mörkö *Långö*; Södertälje; Tveta; Vagnhärad *Källvik*; Vårdinge *t. a.*; Västerljung; Öster-Tälje. **Södertörnsomr.:** Salem *Rönninge*; Sorunda *t. a.*; Tyresö; Västerhaninge *t. a.*; Ösmo *t. a.* **Sthlmsomr.:** Stockholm *fl.*; Bromma; Brännkyrka; Lidingö *t. a.*; Solna *fl.* **Mälareomr.:** Lofö *fl.*; Munsö; Sånge *Alby*. **Skärgårdsomr.:** Blidö *fl.*; Bo *t. a.*; Djurö *Munkö*, *Runmarö*; Gustafsberg *t. a.*; Ljusterö; Muskö *Björnholmen*, *Muskö*; Möja *St. Möja*; Nämdö; Ornö *fl.*; Rådmansö *t. a.*; Utö *Rånö*, *Utö*; Vaxholm; Värmdö *t. a.* **Roslagsomr.:** Danderyd *t. a.*; Frötuna *t. a.*; Länna *t. a.*; Norrtälje; Riala *t. a.*; Roslagskulla *t. a.*; Österåker *t. a.*; Östra Ryd *norr om kyrkan*.

Vicia lathyroides L.

Mell. Söderm.-omr.: Hölö *Fridön*; Trosa; Vårdinge *Prästholmen i sjön Sillen* (*Vet. Akad. handl. 1824*)—*1902*; Västerljung *Ekebonäs*. **Södertörnsomr.:** Dalarö *Vadet*; Nacka *Hästholmen* (*Thed. 1850*), *St. Sikla* (*Thed. 1859*); Sorunda *Prästgården 1867, utgången 1902* (A. Torssander), *Ullevi 1898*. **Sthlmsomr.:** Stockholm *Beckholmen* (*Thed. 1859*), *Frisens park* (*Thed. 1850*), *Ladugårdsgärdet vid Borgen* (*Thed. 1859*), *Rejmersholm* (*Hofb. 1852*); Solna *Ingenting o. St. Björknäs* (*Thed. 1850*). **Skärgårdsomr.:** Möja *St. Möja vid Berg*; Utö *gruvorna 1904. societetshuset 1898*.

Vicia sativa L.

Mell. Söderm.-omr.: Hölö; Turinge; Vagnhärad; Vårdinge; Västerljung. **Södertörnsomr.:** Salem; Sorunda; Torö; Västerhaninge; Ösmo. **Sthlmsomr.:** Stockholm; Bromma; Brännkyrka; Lidingö; Solna. **Mälareomr.:** Färentuna; Hillersjö; Lofö; Skå; Spånga; Sånge. **Skärgårdsomr.:** Blidö; Djurö; Gustafsberg; Ingarö; Ljusterö; Ornö; Vaxholm; Värmdö. **Roslagsomr.:** Danderyd; Norrtälje; Roslagskulla. — Förvildad.

Vicia sepium L.

a.—t. a. Inga uppgifter från: Grödinge, Muskö, Torö, Väster-Tälje, Ytter-Enhörna, Ytter-Järna. — Säkert förbisedd.

Vicia silvatica L.

Mell. Söderm.-omr.: Hölö *Ledarön*, *Tullgarn*; Mörkö; Södertälje; Turinge *Elgbostan*; Tveta; Vagnhärad *t. a.*; Vårdinge *fl.*; Västerljung; Väster-Tälje; Öfver-Enhörna; Öster-Tälje *fl.* **Södertörnsomr.:** Botkyrka *t. a.*; Dalarö; Nacka *Saltsjöbaden*, *Sikla o. fl.*; Salem *Rönninge o. fl.*; Sorunda *fl.*; Torö *t. a.*; Västerhaninge; Ösmo *t. a.* **Sthlmsomr.:** Stockholm *Djurgården fl.* *Skuggan* (*Thed. 1850*); Brännkyrka *fl.*; Lidingö *t. a.*; Solna *fl.* **Mälareomr.:** Fresta *s. Fattigstugan*; Färentuna *fl.*; Hammarby; Lofö *Kungshatt*; Munsö. **Skärgårdsomr.:** Blidö *t. a.*; Bo *fl.*; Djurö *fl.*; Gustafsberg *Kövikssjön*; Ingarö; Ljusterö *fl.*; Möja *fl.*; Nämdö *fl.*; Ornö *fl.*; Rådmansö *t. a.*; Utö; Vaxholm *Eriksö*, *Tynningsö*; Värmdö *fl.* **Roslagsomr.:** Danderyd *Djursholmstrakten*; Frötuna *fl.*; Länna *Hysingsvik*; Riala *Dämsboda*; Roslagskulla *t. a.*; Österåker *fl.*; Östra Ryd *fl.*

Vicia tetrasperma (L.) SCHREB. (*Ervum tetraspermum* L.).

Mell. Söderm.-omr.: Mörkö; Södertälje; Turinge *fl.*; Tveta; Vårdinge *t. a.*; Västerljung; Väster-Tälje *Lina*; Ytter-Enhörna; Öfver-Enhörna; Öster-Tälje. **Södertörnsomr.:** Dalarö; Grödinge; Nacka *Danviks krok*; Salem *Rönninge o. fl.*;

Sorunda *t. a.*; Västerhaninge *t. a.*; Ösmo *t. a.* **Sthlmsomr.:** Stockholm *fl.*; Bromma; Lidingö *fl.*; Solna *St. Frösunda. Ulriksdal.* **Mälareomr.:** Hammarby *fl.*; Järfälla; Lofö *fl.*; Munsö; Spånga; Sånge *Svartsjö.* **Skärgårdsomr.:** Blidö *t. a.*; Bo *fl.*; Djurö *fl.*; Gustafsberg *t. a.*; Ingarö; Ljusterö; Muskö; Möja *Västerö*; Nämdö; Ornö *fl.*; Rådmansö *t. a.*; Utö; Värmdö *t. a.* **Roslagsomr.:** Danderyd *fl.*; Norrtälje; Roslagskulla *t. a.*; Täby; Österåker *t. a.*; Östra Ryd *norr om kyrkan.*

Vicia villosa ROTH.

Mell. Söderm.-omr.: Hölö *t. a.*; Mörkö; Södertälje; Turinge *Kumla, Ströpssta*; Tveta; Vagnhärad *Klubben, Stockvik*; Vårdinge; Västerljung *Prästgården*; Öfver-Enhörna; Öster-Tälje. **Södertörnsomr.:** Botkyrka *t. s.*; Nacka *Danviks krokar*; Salem; Sorunda *fl.*; Tyresö; Ösmo *fl.* **Sthlmsomr.:** Stockholm; Brännkyrka; Lidingö *fl.*; Solna *Ulriksdal.* **Mälareomr.:** Hammarby *fl.*; Lofö *Kungshatt*; Munsö; Sollentuna *Bög*; Spånga *Råsta*; Sånge *fl.* **Skärgårdsomr.:** Blidö *t. s.*; Djurö; Gustafsberg *fl.*; Ljusterö *Husarö, Sårsö*; Ornö *Sundby*; Rådmansö *t. a.*; Värmdö *fl.* **Roslagsomr.:** Danderyd *Djurholmstrakten*; Länna *Bergshamra, Hammarby, Hysingsvik*; Länna; Norrtälje; Roslagskulla *t. a.*; Täby; Österåker *Husby, Undal.*

Viola arvensis MURR.

a.—t. a. Inga uppgifter från: Södertälje, Tveta, Västerhaninge, Väster-Tälje, Öfver-Enhörna, Öster-Tälje. — Säkert förbisedd.

Viola arvensis MURR. * **curtisepala** WITTR.

Roslagsomr.: Roslagskulla (H. Witte).

Viola arvensis MURR. × **tricolor** L.

Mell. Söderm.-omr.: Vårdinge *Prästgården några ex. 1900* (A. Torssander; bestämd av V. B. Wittrock).

Viola canina (L. p. p.) RCHB.

a.—fl. Inga uppgifter från: Adelsö, Brännkyrka, Vaxholm, Väster-Tälje, Ytter-Enhörna och Ytter-Järna. — Antagligen förbisedd.

v. crassifolia GRÖNV. **Skärgårdsomr.:** Djurö *Sandhamn* (N. Sylvén); Ljusterö *Husarö* (A. Hülfers); Möja *St. Sandholmen* (S. Selander).

Viola canina L. × **riviniana** RCHB.

Mell. Söderm.-omr.: Turinge *Mörby o. fl.*; Vårdinge *a.* **Södertörnsomr.:** Nacka *fl.*; Sorunda *fl.*; Västerhaninge *Häringe.* **Sthlmsomr.:** Brännkyrka *Hägersten.* **Mälareomr.:** Ekerö *Tappström.* **Skärgårdsomr.:** Blidö *fl.*; Bo *fl.*; Ingarö *Beatelund, Flaskberget*; Ljusterö *Sårsö*; Muskö *Björnholmen, Muskö*; Ornö *Sundby, Västanvik o. fl.*; Utö *Rånö.* **Roslagsomr.:** Frötuna; Länna; Riala; Österåker *Singö*; Östra Ryd *Rydbo.* — Säkert förbisedd: bör eftersökas!

Viola canina L. × **stagnina** KIT.

Mell. Söderm.-omr.: Vårdinge *Prästgården vid badstället* (A. Torssander). **Södertörnsomr.:** Salem *Viksbergs holme 1893* (A. Torssander). **Roslagsomr.:** Österåker *Åby* (S. Selander).

Viola epipsila LEDEB. v. **suecica** FR.) NEUM., WAHLST.,
MURB. (*Viola suecica* (Fr.)).

Mell. Söderm.-omr.: Tveta (*Bot. Not.* 1866). **Södertörnsomr.:** Ösmo (*Theod. flor.*). **Sthlmsomr.:** Lidingö (*Theod. flor.*) **Mälareomr.:** Färentuna *Nora träsk* 1901 (G. Bladini); Sänga *Sundby* (*Theod.* 1850). **Skärgårdsomr.:** Möja *Lilla Rödkobb* 1909 (S. Selander). **Roslagsomr.:** Österåker *Slätterkärren vid Singö o. Undal vid Kvarnsjön* (S. Selander).

Viola hirta L.

Mell. Söderm.-omr.: Hölö *Ledarön, Skälby*; Mörkö; Södertälje; Trosa landskommun *Borsö*; Turinge s. *Marsta, Nykvarn*; Tveta; Vagnhärad *Stensund*; Vårdinge t. a.; Västerljung fl.; Öster-Fälje. **Södertörnsomr.:** Botkyrka t. a.; Nacka *Danviks krokar*; Salem; Västerhaninge; Ösmo *Nynäs park*. **Sthlmsomr.:** Stockholm t. a.; Bromma t. a.; Brännkyrka fl.; Lidingö fl.; Solna fl. **Mälareomr.:** Ed t. a.; Ekerö; Fresta t. a.; Färentuna t. a.; Hammarby t. a.; Hillersjö t. a.; Järfälla; Lofö t. a.; Skå t. a.; Sollentuna t. a.; Spånga; Sänga t. a. **Skärgårdsomr.:** Ingarö *Brunn*; Muskö *Björnholmen, Muskö*; Möja; Nämndö; Ornö; Rådmansö t. a.; Utö *Rånö*. **Roslagsomr.:** Danderyd *Djursholmstrakten*; Frötuna t. a.; Norrtälje; Roslagskulla *Brudnäs, Östanå*; Täby; Österåker *Eckbacken vid Slussen, Teljö*; Östra Ryd fl.

Viola hirta L. × **odorata** L.

Sthlmsomr.: Stockholm *Djurgården, Dragonkasern* (S. Selander). **Mälareomr.:** Lofö *Drottningholms park* (S. Selander); Sänga *Svartsjö park* 1911 (J. Berggren). **Roslagsomr.:** Östra Ryd *Bogesund* 1913, (M. Engstedt).

Viola mirabilis L.

Mell. Söderm.-omr.: Hölö *Ledarön*; Turinge t. s. *Kvarnumora*; Vagnhärad *Kolvik, Källvik*; Vårdinge t. s. *Höglund, Nynäs, St. Stene*; Öfver-Enhörna. **Södertörnsomr.:** Botkyrka s. *Alby, Tullinge*; Nacka fl.; Salem fl.; Sorunda *Fagersjö, St. Vika*; Torö *Stensund*; Västerhaninge *Häringe*; Ösmo *Nynäs park, Tottnäs*; Österhaninge *Edsholmen*. **Sthlmsomr.:** Bromma *St. Essingen* (*Wikstr.* 1840). *Kyrksjön*; Brännkyrka fl.; Solna *Karlbergsparken*. **Mälareomr.:** Färentuna *Eldgarn*; Lofö *Drottningholm*; Sänga *Svartsjö park*. **Skärgårdsomr.:** Blidö s. *Björkskär, Furusund, Gäsö, Oxhalsö*; Djurö *Munkö, Stafsnäs*; Gustafsberg *Kolström, Långsunda*; Ingarö fl.; Ljusterö *Dyrviken, Solvik*; Muskö *Björnholmen, Muskö*; Möja fl.; Nämndö *Lindberget*; Ornö s. *Fjällungsön, Långvik*; Rådmansö *Asken i Furusunds fjärden, Råfsnäs*; Utö fl.; Värmdö fl. **Roslagsomr.:** Frötuna *Långgarn*; Länna *Bergshamra*; Norrtälje (*Fl. Telg. bor.* 1847); Riala *Prästsvedjan*; Roslagskulla *Dalen, Gregersbodatrakten*; Österåker fl.; Östra Ryd *Bogesund*.

Viola mirabilis L. × **riviniana** RCHB.

Södertörnsomr.: Nacka *Källtorpssjön* 1912 (C. A. Ringensson); Västerhaninge *Hammersta* 1912 (E. Nordström). **Skärgårdsomr.:** Muskö *Björnholmen* 1912 (E. Nordström); Möja *Lökaö* (S. Selander), *Ramsmoravä* 1913 (E. Nordström). **Roslagsomr.:** Länna *Bergshamra* (S. Selander); Österåker *Långsjön* (S. Selander).

Viola mirabilis L. × **silvestris** (LAM.) RCHB.

Södertörnsomr.: Västerhaninge *Hammersta* 1912 (E. Nordström).

Viola odorata L.

Mell. Söderm.-omr.: Mörkö *Hörningsholm*; Vårdinge *Prästgården*; Västerlång *Prästgården*; Öfver-Järna. **Södertörnsomr.:** Nacka *Skuru, St. Nyckelvik*; Sorunda *Fagervik, Kyrkogården o. St. Lundby*. **Sthlmsomr.:** Stockholm *fl.*; Brännkyrka *Vintervik* (*Theod. 1850*); Solna *fl.* **Mälareomr.:** Lofö *Drottningholm*; Sollentuna *Vaxmora*; Sånge *Svartsjö park*. **Roslagsomr.:** Danderyd *Djursholm*; Länna (*Schagerström 1845*); Norrtälje *Beateberg (Fl. Telg. bor. 1847)*; Östra Ryd *Bogesund*. — Förvildad.

Viola palustris L.

l. a.—fl. Inga uppgifter från: Adelsö, Ekerö, Grödinge, Hillersjö, Huddinge, Järfälla, Länna, Munsö, Nämndö, Riala, Skå, Spånga, Trosa, Täby, Vaxholm, Väster-Tälje, Ytter-Enhörna, Ytter-Järna, Öfver-Enhörna, Österhaninge. — Antagligen förbisedd.

Viola riviniana RCHB. (*Viola canina* (L.) Rchb. * *riviniana* (Rchb.), *Viola silvatica* Fr.)

a. Inga uppgifter från: Botkyrka, Grödinge, Huddinge, Mörkö, Trosa, Tveta, Täby, Vaxholm, Väster-Tälje, Ytter-Enhörna, Ytter-Järna, Öfver-Enhörna och Öster-Tälje. — Säkert förbisedd: bör eftersökas!

Viola riviniana RCHB. × **rupestris** SCHM.

Södertörnsomr.: Salem *Högantorp i Sätterskogen* (J. Berggren).

Viola riviniana RCHB. × **silvestris** (LAM.) RCHB.

Södertörnsomr.: Västerhaninge *Hammersta 1913* (E. Nordström).

Viola rupestris SCHM. (*Viola arenaria* DC.)

Mell. Söderm.-omr.: Turinge *Långdalsåsen*; Vårdinge *kyrkogården, Molstabergs kalkugn*; Västerlång. **Södertörnsomr.:** Salem *Hvitsand, Högantorp, Viksbergs holme*. **Sthlmsomr.:** Stockholm *Norrmalm fl., (gamla) Bergielund, Skanstull (Theod. 1859)*; Brännkyrka *s. (Fl. Br. 1827)*; Solna *Järfva (Wikstr. 1840)*, *Väderkvarnsbacken (Theod. 1859)*, *Ulriksdal*. **Mälareomr.:** Spånga *Dufbo*. **Skärgårdsomr.:** Ingarö *Fagerholm*; Möja *St. Möja vid Saltvik*; Värmdö *Didriksdal*. **Roslagsomr.:** Länna *nära Bergshamra*.

Viola silvestris (LAM.) RCHB.

Södertörnsomr.: Västerhaninge *Häringe 1912* (E. Nordström).

Viola stagnina KIT.

Mell. Söderm.-omr.: Vårdinge *holmar i Sillen, kärr ofvan Tallstugan*, **Södertörnsomr.:** Huddinge *järnvägsstn, Länna gästgivaregård (Theod. 1859)*; Nacka *Danviks krokar (Theod. 1850)*, *Dufnäs, Saltsjöbaden*; Salem *Hvitsand, Viksbergs holme*; Tyresö *Drevvikens strand*; Österhaninge *Stegsholm*. **Sthlmsomr.:** Bromma *Johannelund (Theod. 1859)*, *Kyrksjön*; Brännkyrka *fl.*; Lidingö *Kottlasjön, Mölna träsk*; Solna *Ekhagsjön o. Ängenting (Theod. 1850)*. **Mälareomr.:** Ed *Stäket*; Ekerö: *Färentuna holme vid Eldgaru*; Lofö *fl.*; Munsö: *Spånga Dufbo*; Sånge *Alby o. fl.* **Skärgårdsomr.:** Blidö *s. Kråkan*; Möja *St. Möja vid Hamn*; Ornö *s. Långvik*. **Roslagsomr.:** Frötuna *Vigelsjö*; Österåker *Åby*.

Viola tricolor L.

a.—fl.; uppgives dock *t. s.* för Hammarby. *Inga uppgifter från*: Ed, Fresta, Grödinge, Sollentuna, Spånga, Täby, Väster-Tälje, Ytter-Enhörna. — Säkert förbisedd. Inom området förekommande varieteter äro beskrivna av V. B. Wittrock i *Act. Hort. Bergiani Bd. II 1897*.

Viscaria vulgaris ROEHL. (*Lychnis viscaria* L.).

a. Inga uppgifter från: Grödinge, Väster-Tälje, Ytter-Enhörna. — Säkert förbisedd.

Viscum album L.

Södertörnsomr.: Tyresö *Elgö 1902* (S. Selander). **Sthlmsomr.**: Stockholm *Djurgården i en apotek vid Rosendal i början av 1880-talet, senare utrotad* (A. Pihl o. V. B. Wittrock); Solna *Ulriksdal i en trädgård 1908* (S. Selander). **Mälareomr.**: Färentuna *Eldgarn 1841* (Riksmuseets herb.) — 1902. **Roslagsomr.**: Österåker *Singö 1907, 1910 utrotad* (S. Selander).

Woodsia ilvensis (L.) R. BR.

Mell. Söderm.-omr.: Hölö *a.*; Turinge *s. Nykvarn vid Luthageberget; Vagnhärad Kolvik, Stensund; Vårdinge a.*; Västerljung *Vårdkasberget; Öfver-Enhörna.* **Södertörnsomr.**: Botkyrka *Tullinge; Dalarö Smådalarö; Huddinge Fullersta; Nacka Nacka-bergen, Saltsjöbaden, Vårgårdsjön; Salem Rönninge; Sorunda t. a.; Tyresö; Ösmo t. a.; Österhaninge.* **Sthlmsomr.**: Stockholm *Djurgården, Södra bergen; Bromma fl.; Lidिंगö t. a.; Solna fl.* **Mälareomr.**: Järfälla *Löfsta; Lofö fl.* **Skärgårdsomr.**: Blidö *t. s. Blidö gård, Furusund, Köpmanholm; Djurö a.; Gustafsberg a.; Ingarö; Muskö fl.; Möja fl.; Nämndö a.; Örnö t. a.; Rådmansö fl.; Utö fl.; Vaxholm; Värmdö a.* **Roslagsomr.**: Danderyd *Stocksund; Länna Grofsta; Roslagskulla Gregerbodö; Österåker fl.*

v. alpina (BOLT.) ASCH. & GR. (*v. hyperborea* (Liljeb.) R. Br.). **Sthlmsomr.**: Stockholm *Hvita bergen* (H. V. Rosendahl). **Skärgårdsomr.**: Djurö *Ladholmen o. Munkö 1912* (H. V. Rosendahl), *Runmarö (Bot. Not. 1900), Lerkila* (H. Witte); Möja *Långvik o. Ulfvik* (S. Selander); Vaxholm *Rindö* (H. V. Rosendahl).

Xanthium spinosum L.

Sthlmsomr.: Stockholm *Beckholmen 1882 o. Djurgården 1873* (Riksmuseets herb.), *Träsket 1860* (Bot. Not. 1863). **Södertörnsomr.**: Nacka *Danviks krokar 1890-talet* (F. Aulin). — Införd.

Xanthium strumarium L.

Södertörnsomr.: Nacka *Danviks krokar 1890-talet* (F. Aulin). — Införd.

Zannichellia major BOENN.

Södertörnsomr.: Ösmo *vid ett skär utanför Nynäshamn 1905* (J. Berggren); Öster-Tälje *Hall 1899* (O. Hagström). **Skärgårdsomr.**: Blidö *Kudoxa; Djurö* (C. G. Hoffstein); Ingarö *Bergvik 1886* (L. Schlegel).

Zannichellia pedicellata (WG) FR.

Mell. Söderm.-omr.: Hölö *Tullgarn, Åbynäs; Västerljung Hållsviken; Ytterjärna Ångsholmen; Öster-Tälje Hallsfjärden.* **Södertörnsomr.**: Dalarö *Schweizer-*

dalen; Grödinge Marieberg, Snäckviken; Sorunda fl.; Torö fl.; Ösmo Nynäshamn; Österhaninge mellan Dalarö o. Sandemar. **Sthlmsomr.:** Stockholm Isbladskärret (Thed. 1859); Lidingö Kyrkviken. **Skärgårdsomr.:** Blidö Furusund. *Kudoxa*, Köpmanholm (Bot. Not. 1863), Lilla Furusund; Bo Kilsviken; Gustafsberg Farstaviken; Ljusterö Särso; Ornö Fåglarö, Ornö; Rådmansö fl., även Sv. Högarna; Utö Rånö, Utö, Ålö; Värmdö Fågelbrolandet, Sund. **Roslagsomr.:** Frötuna Sessö; Länna Hysingsvik; Norrtälje (Bot. Not. 1850); Österåker Teljöviken.

Zannichellia polycarpa NOLTE.

Mell. Söderm.-omr.: Hölö Tullgarn, Åbynäs; Västerljung Hällsviken; Östertälje Hallsfjärden. **Södertörnsomr.:** Dalarö Schweizerdalen; Nacka Skurusundet (Thed. 1859). **Sthlmsomr.:** Stockholm Djurgårdsbrunn, Husarviken, Isbladskärret, Mälaren vid Kungsholmen, Riddarfjärden (allt enl. uppgifter från 1850-talet); Lidingö Kyrkviken, Högarn. **Skärgårdsomr.:** Blidö *Kudoxa*, Kyrkviken, Köpmanholm (Bot. Not. 1863), Lilla Furusund. Oxhalsö; Bo Bo udde; Gustafsberg fl. Aspvik, Eriksberg, Farsta, Gustafsberg; Ingarö Bergvik (uppluten); Ljusterö fl.; Ornö Kymmendö; Rådmansö fl.; Utö Rånö; Värmdö fl. **Roslagsomr.:** Danderyd Edsviken (Thed. 1850); Roslagskulla t. s. Brudnäs, Gregersboda; Österåker Teljöviken, Österskär; Östra Ryd, Kyrkfjärden.

Zostera marina L.

Mell. Söderm.-omr.: Mörkö Skansen (Hofb. 1852); Trosa landskommun. **Södertörnsomr.:** Dalarö (Thed. 1850); Nacka vinddriven i Skurusundet (Thed. 1850); Torö Landsort o. fl.; Ösmo Nynästrakten. **Skärgårdsomr.:** Djurö Sandöns västra sida 1903 (vinddriven); Nämndö mellan Mörtö o. Bunsö (Thed. 1859); Rådmansö omkring Asken; Utö fl.

v. angustifolia (HORN.). **Mell. Söderm.-omr.:** Västerljung Hällsviken (vinddriven). **Södertörnsomr.:** Torö t. a. **Skärgårdsomr.:** Blidö *Kudoxa* växande i Kanalen; Ljusterö Ingelskär, Storskär; Möja Nassa skärgård; Nämndö mellan Mörtö o. Bunsö; Utö Nätarö.

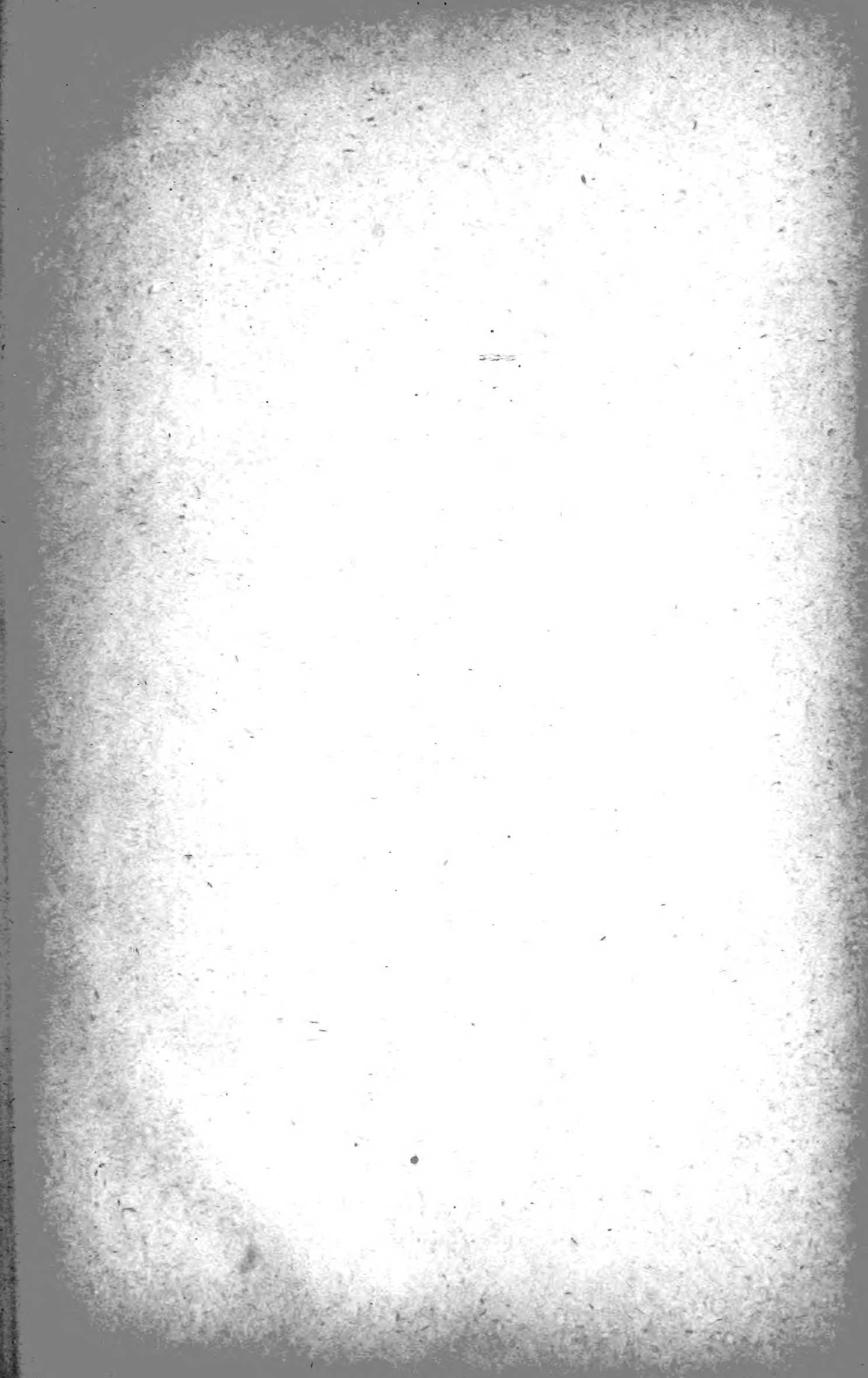



New York Botanical Garden Library

QK 289 .B67

Botaniska sällskape/Stockholmstraktens v

gen



3 5185 00008 0117

