

M. L.

Ge
929.182
Sv26
1912
pt.2
1815006

REYNOLDS HISTORICAL
GENEALOGY COLLECTION

ALLEN COUNTY PUBLIC LIBRARY



3 1833 00860 6730

133

SVENSKA
SLÄKTKALENDERN

— 1912 —

pt. 2

UTGIVEN AF

GUSTAF ELGENSTIERNA

FÖRSTA ARGÅNGEN

MED 12 PORTRATT

STOCKHOLM
ALBERT BONNIERS FÖRLAG

Dotter:

- G er d a*, f. 1909 ²⁹/₁₂.
- (2) *A s t r i*, f. 1883 ²⁴/₆. G. 1907 ²⁰/₄ m. löjtnanten vid Lifregimentets dragoner, R R S:t St O 3 kl., greve *Wilhelm Archibald Douglas*, f. 1883 ¹⁹/₇ (S t o c k h o l m).
- (3) *D a g n y*, f. 1885 ³⁰/₅, fil. kand. G. 1910 ⁹/₆ m. lektorn i tyska o. engelska spraken vid Högre allm. läröverket i Umeå, fil. d:r *Johan Wilhelm Nyman*, f. 1878 ²/₃.
- (4) *I n g e g e r d*, f. 1890 ⁵/₁, student vid Uppsala universitet.
2. Per Gabriel, f. 1807, godsägare, † 1853. G. 1843 m. Elise Marie Caroline Nordström, f. 1816, † 1880.

Dottrar:

- E m m a Catharina Constantina*, f. 1846 ⁸/₅. G. 1871 ¹⁴/₃ m. tullförvaltaren Bror Robert Wengberg, f. 1834, † 1904 (S t o c k h o l m).
- A u g u s t a Johanna Elisabeth*, f. 1848 ²⁶/₇. G. 1868 ²/₅ m. läroverkskollegan, fil. d:r Paul Johan Hallbäck, i hans 2:a gifte, f. 1830, † 1889 (S t o c k h o l m).
3. Sven Magnus, f. 1809, rektor, öfverkontrollör, † 1887. G. 1838 ²/₁ m. *G u s t a f v a Charlotta Widigunda Pettersson*, f. 1817 ²⁵/₁₂ (S t o c k h o l m).

Barn:

- M a r i e Louise Catharina*, f. 1838 ¹⁹/₆. G. 1857 ⁸/₁₁ m. landbrukaren Carl Gustaf Aspelin, f. 1822, † 1892 (S t o c k h o l m).
- A l a r i c Oscar Georg*, f. 1841 ³¹/₈, agronom (New-York).

1815006

Herslow.

Gammal skånsk prästsläkt, hvurs äldste kände stamfader var slotts o. regementispastorn Ored Astradsson Herslof, f. 1706. G. 1695 m. Anna Pettersdotter Kock, † 1748. hade han sönen, hofrättskommisarien Carl Herslow, f. 1746, som i sitt gifte m. Maja Stina Duncker, † 1732, blef fader till

- Johan Peter, f. 1731, fil. m:r, kyrkoherde, prost, † 1804. G. 1859 m. Christina Antoinette Borg, f. 1738, † 1804.

Söner:

1. Carl Anton, f. 1772, fil. m.r. kyrkoherde, prost, † 1827. G. 1816 m. Johanna Catharina Fastberg, f. 1799, † 1860.

Döttrar:

- Sophie*, f. 1824 (Malmö).
Marie Louise, f. 1826 ^{10/11}. G. 1854 ^{7/12} m. vice häradshöfdingen Peter Gotthard Ewerlöf, i hans 2:a gifte, f. 1821, † 1899 (Kristianstad)
2. Johan Christian, f. 1773, kantor, † 1832. G. 1794 m. Anna Elisabeth Fredrika Biugg.

Son:

- Niclas Johan, f. 1800, fil. m.r. kyrkoherde, † 1866. G. 1831 m. Anna Christina Lilieborg, f. 1807, † 1866.

Barn:

- (1) *Carl Christian Peter*, f. 1836 ^{4/11}, fil. d.r., f. d. lektor, ordf. i styrelserna för Malmö Tomelilla järnvägsaktb., sjöförsäkringsaktb. Öresund, Kockums mekaniska verkstads aktb., m. fl., f. d. talman i riksdagens andra kammar, f. d. ordf. i styrelserna för Skanes enskilda bank o. Skandinaviska kreditaktb., K m st k N O, K D D O 1 gr. (Malmö). G. 1867 ^{20/7} m. *Hulda Wilhelmina Tranchell*, f. 1846 ^{19/1}.

Barn:

- a) *Antha Theodora*, f. 1868 ^{20/5}.
- b) *Ellen Sophia Amalia*, f. 1870 ^{13/11}. G. 1891 ^{20/7} m. godsägaren *Johan Anton Werner*, f. 1862 ^{12/9}. Äg. o. beb. Borlunda i Skåne (Skårhult).
- c) *Hulda Josephina (Una)*, f. 1873 ^{2/12}.
- d) *Dora Alida Maria*, f. 1875 ^{10/9}.
- e) *Hilda Aurora*, f. 1880 ^{20/11}, malarinna (Malmö).
- f) *Ernst Georg Carlsson*, f. 1884 ^{23/11}, ingenjör vid Svenska sockerfabriksaktb., f. d. underlöjtnant i Kronprinsens husarregementes reserv (Lund). G. 1910 ^{17/6} m. *Emmy Hilda Octavia Kockum*, f. 1889 ^{1/5}.

Son:

- Jan Carl*, f. 1911 ^{13/11}.

- (2) *Ernst Johan Adalbert*, f. 1838 ²¹/₇, jur. d:r, i. d. justitieråd. K m s t k N O (S t o c k h o l m).
G. 1872 ³/₇ m. *Josephine Grönn* från Norge, f. 1846 ²³/₇.

Barn:

- a) *Kaia Anna Helena*, f. 1873 ¹⁹/₃, anställd vid Skandinaviska kreditaktb. (S t o c k h o l m).
b) *Hulda Elisabeth*, f. 1874 ¹⁶/₈.
c) *Helena Katarina*, f. 1875 ²⁷/₁₁, malarinna (S t o c k h o l m).
d) *Carl Nicolaus*, f. 1877 ³/₆, löjtnant vid Göta liigarde, Oif Fr Instr publ, R R S:t St O 3 kl. (S t o c k h o l m). G. 1902 ²¹/₁₁ m. *Anna Margareta (Greta) Quennerstedt*, f. 1881 ⁹/₁₁.

Döttrar:

Brita, f. 1903 ⁸/₁₂.

Aina, f. 1905 ⁹/₁₁.

- e) *Ernst Christian*, f. 1881 ²⁶/₃, föreståndare för Svenska handelskammaren i New-York.

- (3) *Anna Georgina Amalia (Amelie)*, f. 1840 ¹²/₃.
G. 1869 ⁹/₆ m. kyrkoherden i Norrhvidinge o. Dagstorps församlingars pastorat af Lunds stift *Nils Henrik Scholander*, f. 1833 ³/₂ (N o r r h v i d i n g e).

- (4) *Ebba Charlotta Wilhelmina*, f. 1842 ⁵/₆ (L u n d).

Hessle.

Gammal svensk släkt från Västergötland, hvares förste kände stamtader Anders Hessle var en af de första borgarna i Borås, då staden år 1619 började anläggas. Hans sonsousouson, handlanden i Borås Bengt Hessle, † 1751, g. m. Gullanilla Klöös, var fader till

Peter Bernhard, f. 1751, kyrkoherde, † 1798. G. 1795 m. Anna Elisabeth Bäfverman, f. 1769, † 1857.

Söner:

1. Bengt Volter, f. 1796, häradshöfding, † 1881. G. 1825 m. Margareta Charlotta Bäfverman, f. 1802, † 1864.

Barn:

- 1) Birger Johan, f. 1826, hofrättsrad, † 1901. G. 1862 ¹⁷/₁₀ m. *Augusta Petronella Carolina Darin*, f. 1835 ¹⁰/₆ (Jönköpings).

Barn:

- (1) *Sven Volter*, f. 1863 ⁷/₁₀, tjänsteman i försäkringsbolaget Allmänna Brand (Jönköpings).
 (2) *Anna Charlotta*, f. 1865 ⁷/₃, lärarinna i Västra elementarläroverket för flickor i Jönköpings.
 (3) *Waldemar*, f. 1867 ²/₁₀, förste ingenjör o. chef för konstruktionsafdelningen vid Halmstads Nya Verkstadsaktb. (Halmstad). G. 1901 ²⁶/₁ m. *Anna Celestine Nordström*, f. 1879 ⁹/₆.

Barn:

- Ingborg Birgitta*, f. 1902 ²⁶/₂.
Ake Waldemar, f. 1904 ²²/₂.
Gunnar Johan Waldemar, f. 1905 ¹⁰/₆.
 (4) *Nils Birger*, f. 1875 ¹⁰/₃, kapten vid Smölands artillerireg:te, artilleristabsofficer (Stoekholm). G. 1903 ²²/₁₁ m. *Malla Amy Ingborg Augusta Svinhultvud i Västergötland*, f. 1876 ³⁰/₃.

Barn:

- Luga*, f. 1905 ¹¹/₁₀.
Poutus Birger, f. 1909 ²/₇.
 2) Christian Ludvig, f. 1834, häradshöfding, † 1907. G. 1869 ¹⁰/₆ m. *Margaretha Lovisa Charlotta Darin*, f. 1843 ³¹/₁₀ (Stoekholm).

Barn:

- (1) *Elisabeth Charlotta*, f. 1870 ⁷/₈, artist (London).
 (2) *Bengt Ludvig*, f. 1873 ³/₂, ledamot af Sveriges advokatsamfund, innehafvare advokatbyrå i Götteborg. G. 1902 ³⁰/₅ m. *Karin Rhodin*, f. 1879 ²/₆.

Dottrar:

- Berit*, f. 1903 ²⁵/₇.
Anna Lisu, f. 1904 ³/₁₁.
 (3) *Erik Wilhelm*, f. 1877 ⁹/₃, löjtnant vid Postitionsartillerireg:te, Öf Ben Sv S (Stoekholm).

- 14) *Lugerd Lovisa*, f. 1855 ²⁰/₃. G. 1909 ¹⁰/₆ m. föreståndaren för Hydrografiska byran, fil. dir. *Axel Wilhelm Wallén*, f. 1877 ²⁵/₇ (Stockholm).
- 3) *Ulrika Lovisa*, f. 1835 ⁷/₁₁. G. 1859 ²⁰/₇ m. i. d. hypotekskamreraren, ordi. i styrelsen för Pensionsinrättningen i Göteborg *Enar Jonas Nordcht.*, f. 1835 ¹¹/₁₂.
- 4) *Bengt Waldemar*, f. 1837, godsägare, † 1898. G. 1873 ²²/₁₁ m. *Gerda Holmgren*, f. 1851 ¹⁰/₉ (Göteborg).

Barn:

- Ingrid Margareta*, f. 1875 ¹/₃. G. 1902 ¹⁰/₇ m. kamreraren vid Svenska Sockerfabriksaktb. *Anders Rydén*, f. 1876 ²²/₁₀ (Hököpinge).
Karin Hildgard, f. 1876 ²⁷/₅. G. 1899 ¹/₄ m. i. landtbrukaren *August Gyllencrantz*, f. 1872. Bosatt i Finland.
Elsa Maria, f. 1878 ¹³/₃. Fru Frisell (Stoms-hagen, Lille skog).
Per Bernhard, f. 1879 ⁶/₆ (Mariestad).
Knut, f. 1883 ⁸/₁₁. Arr. o. beb. Stoms-hagen i Västergötland (Lille skog).
Christian, f. 1890 ¹⁷/₃, student vid Uppsala universitet.

2. *Christian Ludvig*, f. 1797, borgmastare, † 1837. G. 1829 m. *Ulrika Catharina Wallenberg*, f. 1799, † 1882.

Son:

- Birger Markus Ludvig August*, f. 1833, apotekare, † 1897. G. 1871 m. *Anna Carolina Asker*, f. 1848, † 1902.

Barn:

- (1) *Christian Ludvig*, f. 1879 ⁸/₃, grosshandlare i Stockholm. G. 1906 ²⁰/₆ m. *Ella Josefina Cavallin*, f. 1879 ⁸/₁₀.

Barn:

- Adolf Carl Ludvig*, f. 1907 ²⁴/₄.
Ella Anna - Stina, f. 1908 ²¹/₆.
- (2) *Anna Sofia Birgitta (Brita)*, f. 1881 ³¹/₅. G. 1901 ²³/₇ m. verkst. direktören i aktb. Baltic i Södertelje o. i fastighetsaktb. N:o 7 Frigga i Stockholm, ingenjören *Sven Daniel Bergman*, f. 1868 ⁶/₃ (Södertelje).

Hildebrand.

Gammal svensk släkt från Skanstorps by i Hellestads socken i Östergötland, hvarest äldste kände ättfedern Bengt som antagligen föddes i slutet af 1500 talet, lefde omkr. år 1630. Hans sons sons son, mjölnaren och kvarnarrendatorn Olaf Hildebrand, f. 1714, † 1779, var gift tvettve gånger, första gången 1739 m. Anna Persdotter, f. 1705, † 1757, andra gången 1759 m. Anna Dorothea Björling, f. 1711, † 1805. Sonen i första gifftet Hildebrand, f. 1744, bergssockanikus, bruksdirektör, † 1811, g. 1786 m. Lovisa Mörek, f. 1739, † 1859, ändrade släktnamnet 1761 till Hildebrandsson, förmodligen för att skilja släktnamnet från sitt dopnamn. Hans äldste son kaptenen Hildebrand Hildebrandsson (se släkten Hildebrandsson) tillhöll detta släktnamn, medan änkau och fyra yngre söner år 1820 ändrade detsamma till Hildebrand. Af dessa yngre söner blef Theodor Emanuel (se nedan) för Stockholmsgrenen, Mjölnaren Olaf Hildebrands son i andra gifftet, mjölnaren Gustaf Hildebrand, f. 1761, † omkr. 1828, blef genom sin son, skräddaren Carl Gustaf (se nedan) stamfader för Skönbergsgrenen.

Ötandsgrenen:

Theodor Emanuel, f. 1799, handlande, godsägare, † 1881, G. 1830 m. Johanna Amalia Gummerus, f. 1811, † 1906.

Barn:

- 1) *Hildegard Göthilda Amalia*, f. 1831 ²⁹/₇, G. 1857 ²⁸/₇ m. prosten o. kyrkoherden Anton Niklas Thelander, f. 1829, † 1906 (L u n d).
- 2) *Henrik Emanuel*, f. 1832 ²⁰/₁₂, vice häradshöfding, f. d. ombudsman o. fiskal i domarstyrelsen, R W O (S t o c k h o l m).
- 3) *Carl Isak Theodor*, f. 1834 ¹⁶/₁₂, godsägare, R W O. Äg. o. beh. Sk e d e m o s s e på Öland (T i n g s d a l). G. 1856 ²/₂ m. Elise Charlotte Thornton, f. 1831, † 1873.

Barn:

- 1) *Bertha Amalia Elisabeth*, f. 1859 ³⁰/₆ (S k e d e m o s s e, T i n g s d a l).
- 2) *Hugo Albin Theodor*, f. 1861 ²⁵/₃, med. lic., c. provinsialläkare i Vastanfors distrikt i Västmanland, järnvägläkare (V ä s t a n f o r s), G. 1896 ¹⁰/₃ m. *Ebba Eleonora Hanna Louisc Hildebrandsson*, f. 1867 ²¹/₁₂.

- 3) *Carl Hugo Emil*, f. 1862 ⁹/₅, generalagent för försäkringsbolaget Allmänna Brand i Jönköping, hufvudagent för lifförsäkringsaktb. Thule, inneh. assurancesagentur-, och spedititionsaffar i Stockholm. G. 1887 ¹²/₃₁ m. *Hilda Augusta Amalia Berggren*, f. 1856 ³¹/₁₂.

Barn:

Dagmar Augusta Elis, f. 1888 ¹⁷/₈, anstald i aktb. Stockholms Folkbank (Stockholm).

Ernst Isak Hildebrand, f. 1890 ¹⁵/₂.

Anna Maria, f. 1893 ⁶/₁.

Karin Matilda, f. 1899 ¹⁶/₈.

- 4) *John Henrik Emanuel*, f. 1867 ²/₁₁. Äg. Solberga på Öland o. arrenderar Skedemosse (Tingsdala). G. 1900 ²³/₆ m. *Eva Maria Augusta Medelius*, f. 1869 ¹³/₁.

Barn:

Carl Gustaf Emanuel, f. 1901 ⁶/₁₀.

John Torsten Waldemar, f. 1903 ²⁰/₆.

Sigrid Inggerd Maria, f. 1907 ²/₁₀.

- 5) *Elis Gustaf Adolt*, f. 1869 ¹⁷/₅, civilingenjör, kapten i Väg- o. vattenbyggnadskåren, verkst. direktör o. trafikchef vid Blekinge kustbanor (Ronneby). G. 1901 ¹⁵/₁₀ m. *Astrid Hedvig Charlotta Schulberg*, f. 1874 ²³/₇.

Barn:

Gunnvor, f. 1902 ¹⁶/₁₀.

Rolf Carl Elis, f. 1904 ¹¹/₅.

Elsa, f. 1906 ²³/₂.

4. *Hilma Sofia*, f. 1839 ⁵/₁ (Solberga, Tingsdala).

5. Emil Albin Hildebrand, f. 1844, landbrukare, † 1892. G. 1882 ²¹/₆ m. *Anna Valborg Kiöhlström*, f. 1857 ²⁵/₁₁. Äg. o. beb. Lilla Solberga (Tingsdala).

Stockholmsgrenen:

- Bror Emil, f. 1806, fil. inbeld., riksantikvarie, † 1884. G. 1841 m. *Anna Mathilda Ekecrantz*, f. 1816, † 1886.

Barn:

1. *Hans Olof Hildebrand*, f. 1842 ⁵/₁, fil. d:r, i. d., riksantikvarie. En af de 18 i Sv. Akad., K Konst K N O, R R S:t St O T kl., K Bad Z Löw O T kl., K Baj S:t Mik O m kr., K D D O T gr., St Off It Kr O, R P: Kr O 2 kl. m kr., K Ö Fr J O m kr., K P Chr O m kr., K S O H v F

2 kl., Off Fr H L, Off P S:t Jak O, R P O da C, L V A, L H A, Hed L Fr K A, L Sk S, L V S, Hed L V V S (S t o c k h o l m). G. 1867 ⁹/₁₀ m. *Elin Maria Charlotta Martin*, f. 1845 ¹⁸/₁.

Barn:

- 1) *Elin Mathilda Charlotta*, f. 1868 ²²/₇. G. 1894 ¹³/₂ m. civilingenjören, direktören för aktb. Tabacos *Hjalmar Heimburger*, f. 1868 ²⁶/₁₂ (S t o c k h o l m).
- 2) *Karl Emil Hildebrand*, f. 1870 ²³/₉, fil. d:r, hufvudredaktör för Stockholms Dagblad, ledamot af riksdagens andra kammare, L Sk S (S t o c k h o l m). G. 1900 ²⁰/₃ m. *Elisabeth af Geijerstam*, f. 1870 ²⁰/₆.

Barn:

- Ebba Elsa Cecilia*, f. 1903 ²/₃.
Elin Kerstin Matilda, f. 1907 ¹²/₈.
Karl Gustaf Hildebrand, f. 1911 ²⁵/₃.
- 3) *Signe Anna Lovisa*, f. 1873 ²⁰/₈. G. 1899 ²/₁₁ m. fördelningsläkaren vid II. arméfördelningen, regementsläkaren vid Smalands artilleriregite, R N O, L Kr V A, med. lic. *Olof Peter Sörensen*, i hans 2:a gifte, f. 1854 ³⁰/₈ (J ö n k ö p i n g).
 - 4) *Hedvig Elisabeth*, f. 1875 ²⁸/₃. G. 1899 ¹/₁ m. grosshandlaren, ordf. hos stadsfullmäktige i G ö t e b o r g, R W O, *Axel Christofer Carlander*, f. 1869 ²³/₉.
 - 5) *Julia Nanna Maria*, f. 1877 ³⁰/₃. G. 1900 ²⁶/₅ m. kyrkoherden i Borås, Torpa o. Brännhults församlingars pastorat af Skara stift, teol. kand. *Emmanuel Beskow*, f. 1869 ²⁷/₁₀ (B o r a s).
 - 6) *Erik*, f. 1880 ²/₃, jur. utr. kand., vice auditor vid K. Flottan (S t o c k h o l m). G. 1911 ¹¹/₃ m. *Margit Fredrika af Klintberg*, f. 1882 ³/₇.
 - 7) *Hilda Cecilia Christina (Stina)*, f. 1882 ¹¹/₉. G. 1904 ¹²/₁₁ m. docenten i svenska språket vid Lunds universitet, fil. d:r *Hjalmar Axel Lundroth*, f. 1878 ⁹/₂ (L u n d).
2. *Bror Albin*, f. 1844 ³¹/₅, f. d. adjunkt vid Stockholms högre realläroverk, pastor o. predikant vid Maria sjukhus o. Södra barnbördshuset i S t o c k h o l m, hufvudredaktör för Svenskt Portrattgalleri. G. 1:o 1874 m. Hilda Margareta Charlotta Branting, f. 1846, † 1879; 2:o 1885 ¹²/₆ m. *Anna Sofia Johanna Charlotta Bergenstrahle*, f. 1857 ³¹/₂.

Barn, i 1:a gifftet:

Eugène Emil Hildebrand, f. 1876 ¹³/₇, med. kand. (Uppsala).

Mathilde Maria, f. 1876 ¹³/₇. G. 1902 ⁸/₁ m. kasören i Stockholms inteckningsgarantiaktb. *Viktor Emil Josef Salmson*, f. 1874 ²⁰/₈ (Saltstjör-Storängen).

3. *Anna Ebba Maria Lovisa*, f. 1846 ¹⁹/₆. G. 1871 ¹⁹/₅ m. vice häradshöfdingen Axel Fredrik Alexanderson. f. 1838, † 1880 (Stockholm).

4. *Henrik Robert Teodor Emil*, f. 1848 ²²/₁₀, fil. d:r, riksarkivarie, KNO 1 kl., RRS:tStO 2 kl. m.kl., LVA, LHA, I. Sk S (Stockholm). G. 1876 ¹⁹/₁₀ m. *Julia Anna Wilhelmina Centerwall*, f. 1846 ¹³/₁₂.

Son:

Sune Hildebrand, f. 1879 ³¹/₅, fil. d:r, docent i tyska spraket vid Uppsala universitet.

5. *Carl Hildemar*, f. 1851 ⁵/₆, med. d:r, professor i pediatrik o. praktisk medicin vid Lunds universitet, öfverläkare vid länslasarettet i Lund, RNO, LFS. G. 1889 ²¹/₁₀ m. friherrinnan *Anna Elisabeth Thomine Gyllenkrok*, f. 1865 ¹³/₁₀.

Son:

Bengt Olof Hildebrand, f. 1893 ³/₂.

6. *Bror Emil*, f. 1856 ²²/₂, statens landbruksingenjör i Göteborgs o. Bohus samt Elfsborgs län, ledamot af stadsfullmäktige i Vänersborg, RWO. G. 2:o m. *Helga von Heijne*, f. 1876 ²/₃.

Barn:

Greta Hildur Matilda, f. 1901 ²²/₅

Bror Olof Hildebrand, f. 1903 ¹⁹/₆.

Bror Emil, f. 1907 ³¹/₁₂.

Skönbergagrenen:

Carl Gustaf, f. 1797, skräddare, † 1842. G. m. Carolina Otterström, f. 1806, † 1890.

Barn:

1. Carl Philip, f. 1831, maskinist, † 1907. G. 1867 ²⁰/₁₂ m. *Augusta Carolina Nilsson*, f. 1841 ⁹/₅ (Göteborg).

Barn:

1) *Axel Filip*, f. 1868 ⁷/₁₁, ingenjör, delägare i aktb. Maskinåttaren Regulator (Göteborg). G. 1894 m. *Anna Wilhedina Lennvall*, f. 1868 ²²/₁.

Barn:

- Norma Olivia Augusta*, f. 1894 ²⁸/₇.
Ander s Filip, f. 1896 ²⁶/₇.
Axel Wilhelm, f. 1898 ³¹/₈.
Karin Maria, f. 1905 ⁵/₁₁.
Anna Lisa, f. 1906 ²⁴/₁₁.
- 2) *Anna Sofia*, f. 1873 ²⁹/₁₀. G. 1893 ¹⁶/₁₂ m. kas-
 sören vid Jonsreds fabriker *Gustaf Julius*
Svensson, f. 1853 ¹²/₅ (Jonsred).
2. *Axel August*, f. 1834, mjölnare, † 1878.
- Dotter:
- Anna*, f. 1875 ⁷/₃. G. m. tumbindaren *Olof*
Svensson, f. 1871 ²¹/₈ (Stångebro, Linkö-
 pिंग).
3. *Anna Catharina*, f. 1841 ³⁰/₁₀ (Söderköping).

Hildebrandsson.

Utgör äldsta grenen af släkten Hildebrand (se ovan).
 Nedanstående Hildebrand Hildebrandsson var sonson till mjöl-
 naren Olof Hildebrand, f. 1714, † 1779, och äldste son till
 bergsmekanikus Hildebrand Hildebrandsson i dennes gifte
 med Lovisa Mörck.

Hildebrand, f. 1791, kapten, musikkrutställare, † 1858.
 G. 1833 m. Ebba Gustava af Wirsén, f. 1813, † 1892.

Barn:

1. *Hugo Hildebrand*, f. 1838 ¹⁹/₈, ml. d:r, f. d. c. o.
 professor i meteorologi, vice ordf. i styrelsen för
 Ultuna landbruksinstitut, K. W. O. H. R. N. O., K. D. O.
 I. g. r., O. H. F. H. I., L. V. A., L. L. A., L. V. S., Hed. L. V. S.
 korresp. E. Ö. S. (Uppsala). G. 1866 ¹⁷/₁₂ m. Wen-
 dela Gustava Charlotta af Wirsén, f. 1814, † 1906.

Barn:

- 1) *Ebba Eleonora Hanna Louise*, f. 1867 ²⁴/₁₂. G.
 1896 ¹⁹/₇ m. c. provinsiallakaren, med. lic. *Hugo*
Albin Theodor Hildebrand, f. 1861 ²⁵/₄ (Västman-
 fors).
- 2) *Sven Thure Hildebrand*, f. 1869 ²⁷/₉, agronom,
 direktör i Allm. hagelskadeforsäkringsaktb., hat-
 vändredaktör för tidningen *Gö. Harbornet* (Stoc-
 kholm), G. 1895 ²/₇ m. *Emmy Lithau Maria*
Wertlin Ohlson, f. 1873 ¹⁸/₆.

Döttrar:

- Ebba Elconora Wendela Maria*, f. 1898 ²³/₈.
Greeta Ida Louise, f. 1900 ⁵/₂.
 3) *Sigrid Wendela Carolina*, f. 1873 ¹³/₆. G. 1901 ⁷/₂
 m. akademiräntmästaren vid Uppsala universitet,
 vice haradshöfdingen, R W O, *Gustaf Theodor*
Brandberg, i hans 2:a gifte, f. 1858 ¹¹/₁₀ (Upp-
 sala).
 2. *Ebba Lovisa Wilhelmina Mathilda*, f. 1842 ¹²/₇. Be-
 cket hus i Uppsala.

Hill se Rudelius.

Holmertz.

Äldste kände stamfadern var gardfarihandlanden Per i Holmarp i Rossjö socken i Vestergötland. Efter denna gård kallade sig hans efterkommande först Holmer, sedan Holmertz. Sönsonen prosten o. kyrkoherden Per Holmertz, f. 1705, † 1767, g. m. Anna Lisa Pontan, f. 1726, † 1775, var fader till

Reinhold Benjamin, f. 1765, godsägare, † 1836. G. m.
 Laurentia Lachonius, f. 1769, † 1831.

Söner:

1. Peter, f. 1796, lagman (afslutade 1849 i Skara det sista lagmanstinget i Sverige), † 1863. G. 1837 m. Mariana Adolffina Wilhelmina Olivecreutz, f. 1813, † 1903.

Barn:

- 1) *Adolf Reinhold*, f. 1838 ⁹/₁₁, f. d. kapten vid Elfsborgs regtne, R S O, R D D O, D F M (Göteborg). G. 1881 m. Emma Johansson, f. 1857, † 1884.

Barn:

- Hjalmar Benjamin*, f. 1881 ²⁷/₁₀, bergsingenjör (S I o c k h o l m).
Walborg Wilhelmina, f. 1883 ¹⁰/₃, lärarinna vid elementarläroverket för flickor i Maiana (Göteborg).

Per Magnus Bodvar Emanuel, f. 1884 ¹³/₈, anställd vid statens lokomotivverkstad i Göteborg.

- 2) *Carl Erik Mattias*, f. 1840 ¹²/₅, f. d. krigsråd o. chef för arméförvaltningens civila departements byrå, sekreterare o. ombudsman vid Konungens hospital, KN O 2 kl, RW O (S t o c k h o l m). G. 1883 ²⁷/₉ m. friherrinnan *Elsa Karolina Matilda Ehrenkrona*, f. 1855 ²⁸/₂.

Dotter:

Elsa Hildegard Märta Wilhelmina, f. 1885 ¹²/₉, anställd i Allm. pensionsförsäkringsbolaget (S t o c k h o l m).

- 3) *Maria Olivia Konstantia (Oly)*, f. 1848 ³/₁, G. 1892 ³/₈ m. ägmästaren Johan Jakob Casimir von Döbeln, i hans 2:a gifte, f. 1835, † 1900 (G o t e b o r g).
- 1) *Johan Claes Viktor*, f. 1850 ¹⁰/₅ vice häradshofding, kronofogde i länlands fogderi i Göteborgs o. Bohus län (K u n g e l ä n). G. 1910 ¹²/₄ m. *Selma Hellevi Boustedt*, f. 1877 ³/₁.
- 2) Bengt, f. 1798, handlande, † 1871. G. 1836 m. *Christina Sabina Stenman*, f. 1809, † 1880.

Barn:

- 1) Carl Reinhold Amatus, f. 1837, skollärare, † 1883. G. 1877 m. *Johanna Albertina Andersson*, f. 1848 ¹⁰/₄ (G i r o l e d).

Söner:

Carl Anders Benedictus, f. 1878 ⁷/₆, fil. kand., adjunkt vid högre allm. läroverket i Borås.
Johan Fredrik Stefannus (Staffan), f. 1881 ²⁷/₂, skollärare (S t o c k h o l m).

- 2) *Elisabeth Laurentia Bernhurdina*, f. 1840 ³¹/₅ (B o r å s).
- 3) *Margareta Charlotta*, f. 1842 ²⁵/₃ (B o r å s).
- 4) *Anders Gustaf Julius*, f. 1844 ³/₆, handlande (U t r i c h a m n).
- 5) *Johan Wilhelm Eugène*, f. 1847 ¹⁰/₃, fil. kand., lärare vid blindinstitutet (F o r m e h o d a). G. 1909 ³/₁ m. *Hilma Margareta Susanna (Greta) Johansson*, f. 1881 ²⁰/₇.

Dotter:

Kristina Margareta Susanna (Stina), f. 1910 ⁹/₂.

3. *Anders August*, f. 1815, fil. d:r, kyrkoherde, † 1867.
G. 1853 ⁹/₉ m. *Clara Paulina Georgina Norberg*,
f. 1829 ¹²/₅ (S t o c k h o l m).

Döttrar:

Wendela Laura Justina, f. 1857 ³¹/₅, G. 1890 ²³/₁₀
m. grosshandlaren *Gustaf Adolf Landegren*, f.
1855 ¹³/₁₂ (S t o c k h o l m).

Anna Ingegerd Maria, f. 1864 ¹⁸/₈, anställd i Sta-
tistiska Centralbyrån (S t o c k h o l m).

Holmgren.

Äldste kände slämfadern Magnus Andersson var hemmans-
ägare i Kjelsestad i Ulervads socken i Västergötland och
g. m. Ingrid Carlsdotter. Deras son nedanstående Anders
Holmgren antog släktnamnet.

- Anders*, f. 1784, k. höfpredikant, kyrkoherde, † 1874.
G. 1814 m. *Gustafva Nordvall*, f. 1797, † 1860.

Söner:

1. *Arvid Ivar Achilles*, f. 1818, kontraktsprost, † 1873.
G. 1850 m. *Josephina Carolina Euphemia Aberg*, f.
1830, † 1906.

Barn:

- 1) *Maria*, f. 1851 ¹⁶/₉ (L u d v i g s b e r g, Nykild).
2) *Ivar*, f. 1853 ⁹/₁, kantor, organist o. skollärare i
Rönö socken i Östergötland (R ö n ö). G. 1880
²¹/₅ m. *Ellen Theresia Neuman*, f. 1860 ²/₁₀.

Barn:

Anna, f. 1881 ¹⁹/₈, lärarinna (R ö n ö).

Ellen, f. 1884 ²⁸/₃, lärarinna, orgeluoist (K r o c k-
e k).

Ivar Carl, f. 1886 ²⁷/₇, trädgårdselev.

Eric Georg, f. 1888 ²⁵/₁, seminarieelev.

Hjalmar Fritiot, f. 1892 ³/₁, seminarieelev.

Sven, f. 1896 ²⁵/₃.

- 3) *Ester*, f. 1857 ³/₈, G. 1883 m. föreståndaren
för renhållningsverket i Västeraås, disponenten
Johan Eriksson, f. 1815 ²²/₆ (V ä s t e r a å s).

- 1) *Carl Gustaf*, f. 1864 ²⁰/₅, folkskollärare o. skold-
lärare (T i m s f ö r s). G. 1:o 1891 ⁶/₅ m. Ida
Emilia Aberg, f. 1869, † 1905; 2:o 1905 ²³/₁₂ m.
Anna Karolina Nibelius, f. 1881 ⁷/₁₂.

Barn, i 1:a gifftet:

Karl Ivar, f. 1892 ¹⁶/₇.*Georg*, f. 1893 ³/₁₁.*Gustaf Emil*, f. 1895 ²/₉.*Hjalmar Wilhelm*, f. 1897 ²⁵/₁.*Signe Margareta Josefina*, f. 1900 ²⁸/₃.

i 2:a gifftet:

Anna Ida Eufemia, f. 1907 ²⁵/₁₀.*Björn Erik*, f. 1909 ¹⁸/₆.

- 5) *Georg Emil*, f. 1865 ²⁶/₅, grosshandlare (Vasteras). G. 1887 m. *Anna Lundqvist*, f. 1866 ¹/₁.

Barn:

Edit Anna, f. 1888 ³⁰/₈.*Hildur*, f. 1892 ²³/₁.*Signe Maria*, f. 1903 ²⁰/₁.*Bernt Gunnar*, f. 1910 ¹²/₇.

- 6) *Hervor Dagmar*, f. 1867 ²¹/₁₂. G. 1904 ²⁵/₉ m. possessionaten *Olof Ludvig Berggren*, f. 1866 ¹⁵/₉. Äg. o. beb. *Ludvigsborg* i Östergötland. (Nykiid).
- 7) *Signe Gunilla*, f. 1871 ²⁸/₃. G. m. ranjunkaren vid Södermanlands regt. G. M af R S:t An O, *Carl Ignatius Wirén*, f. 1864 ¹⁷/₁₂ (Ekenstål, Södertälje).
2. *Hjalmar Joseph*, f. 1822. fil. d:r, professor, † 1885. G. m. *Augusta Lovisa Wilhelmina Nordgren*, f. 1839, † 1900.

Barn:

- 1) *Gustaf Fredrik*, f. 1860, jägmästare, † 1899. G. 1897 ¹¹/₁₂ m. *Fllen Lastenia Petronella Peterson*, f. 1875.
- 2) *Hjalmar August*, f. 1869, lasarettsläkare, † 1905. G. 1894 m. *Editth Johnson* (Canton, S. Dakota, Nordamerika).

Barn:

Ruth Margareta Lovisa, f. 1895.*Hjalmar Frithiof*, f. 1896.*Hellen*, f. 1899.

- 3) *Erik Albert*, f. 1872 ⁷/₇, fil. d:r, professor i matematik vid Uppsala universitet, LVS.
- 4) *Anders Harald*, f. 1874 ⁵/₈, ex. jägmästare, föreståndare vid Bispgårdens skogsskola (Bispgårdens). G. 1904 ⁸/₁₀ m. *Sofia Collberg*, f. 1884, † 1911.

Sön:

Axel Hjalmar, f. 1905 ⁹/₁₂.

- 5) *Nils Frithiof*, f. 1877 ²⁸/₉, fil. d:r, docent i zoologi vid Stockholms högskola (S t o c k h o l m). G. 1906 ²/₆ m. *Karin Helena Fjällbäck*, f. 1881 ³¹/₇.

Barn:

Kaj, f. 1907 ²/₇.

Maj Britta, f. 1909 ¹⁴/₅.

- 6) *Anna Helena*, f. 1881 ³¹/₁ (S t o c k h o l m).
3. Carl Albert Viktor, f. 1824, fil. d:r, professor, † 1905. G. 1862 ¹⁵/₆ m. friherrinnan *Elin Stjernstedt*, f. 1835 ³/₁₀. Äg. Asen i Östergötland (M e d e v i).

Barn:

- 1) *Sofia Gustava*, f. 1864 ⁴/₁, med. lic., praktiserande läkare i S t o c k h o l m.

- 2) *Andreas*, f. 1869 ¹¹/₇, kapten o. batterichef vid Smalands artillerireg:te (J ö n k ö p i n g). G. 1905 ¹⁰/₃ m. grevinnan *Maria Lovisa Christina (Louise) Falkenberg*, f. 1879 ¹⁸/₃.

Barn:

Albert Melker Vilhelm, f. 1906 ³/₈.

Louise Elin Anna, f. 1907 ²²/₁₁.

Anna Elin Sofia Elisabeth, f. 1910 ²⁵/₁.

- 3) *Hjalmar Gustaf Albert*, f. 1871 ¹¹/₇, civilingenjör, disponent för Avesta nya sulfataktb., R W O (A v e s t a). G. 1902 ¹⁰/₁ m. friherrinnan *Elisabeth Sofia Stjernstedt*, f. 1880 ¹¹/₁.

Barn:

Ammey Elin Sofia, f. 1902 ²³/₁₀.

Leonart Carl Albert, f. 1904 ³¹/₇.

Elisabet Maria Elin Charlotta, f. 1908 ²⁵/₂.

Maj, f. 1909 ¹²/₅.

- 4) *Elin*, f. 1875 ¹³/₃, översköterska vid Röda korsets sjukhem (S t o c k h o l m).

4. August Emil Algot, f. 1829, lektor vid skogsinstitutet, † 1888. G. m. *Charlotta Eleonora Ohman*, f. 1831 ⁶/₅ (S t o c k h o l m).

Barn:

Emil Algot, f. 1866 ¹³/₅, med. d:r, professor i histologi vid Karolinska mediko-kirurgiska institutet, R N O (S t o c k h o l m). G. 1899 ¹²/₁₁ m. *Anna Henrika Elisabeth Berg*, f. 1857 ¹³/₁₂.

Thyra Emilia, f. 1873 ³/₁₁. G. 1900 ⁶/₁₀ m. rotemannen i Stockholm Carl Magnus Leopold Steenmark, f. 1869, † 1909 (S t o c k h o l m).

5. Alarie Frithiof, f. 1831, med. d:r, professor, † 1897. G. 1869 ¹⁸/₈ m. *Ann Margret Tersmeden*, f. 1850 ¹⁷/₂. Författarinna (S t o c k h o l m).

Barn:

- 1) *Anna Margareta (Greta)*, f. 1870 ¹⁷/₅. Fru Holmgren. Beh. egen villa på Lidingön (L i d i n g ö V i l l a s t a d).
- 2) *Israel Frithiofsson*, f. 1871 ¹²/₆, med. d:r, docent i medicin vid Karolinska mediko-kirurgiska institutet, läkare a tuberkulosafdelningen vid sjukhuset S:t Göran (S t o c k h o l m). G. 1903 ¹⁰/₁₀ m. *Olga Helena Ahrenberg*, f. 1881 ⁹/₅.

Döttrar:

- Ann Margret*, f. 1904 ⁵/₈.
Ida Gunvor Sota, f. 1906 ²⁵/₁.
Kerstin, f. 1908 ²²/₁₁.
- 3) *Björn Frithiofsson*, f. 1872 ²²/₆, kapten vid K Flottan, R Bad Z L ö w O 1 kl., R Pr R Ö O 4 kl., R R S:t An O 3 kl. (K a r l s k r o n a). G. 1896 ³¹/₁₀ m. *Elsa Ramstedt*, f. 1874 ³/₁₁.

Barn:

- Björn Frithiof Waldemar*, f. 1901 ⁴/₅.
Elsa Mathilda Margareta, f. 1908 ²⁷/₈.
Anne-Margrethe Sophie, f. 1908 ²⁷/₈.
- 4) *Torsten Andreas Frithiofsson*, f. 1874 ¹/₈, civilingenjör, afdelningschef vid Trollhätte kanal- o. vattenverk, R W O (T r o l l h ä t t a n). G. 1898 ²/₆ m. *Estrid Sofia af Klintberg*, f. 1874 ³⁰/₆.

Barn:

- Bertil*, f. 1901 ¹⁷/₁₀.
Birgit, f. 1903 ¹⁰/₂.
Gertrud Margareta, f. 1904 ²⁹/₁₀.
Estrid Athild Sofia, f. 1907 ²³/₃.
Ingrid, f. 1909 ¹⁸/₉.
Torsten Frithiof, f. 1911 ¹⁸/₆.
- 5) *Nils Gunnar Frithiofsson*, f. 1875 ²⁷/₉, med. d:r, docent i otiastr vid Karolinska mediko-kirurgiska institutet, öfverläkare a öronafdelningen vid Sabbatsbergs sjukhus (S t o c k h o l m).
 - 6) *Ingrid Margareta Pyrola*, f. 1877 ²³/₇. G. 1899 ²²/₆ m. läkaren vid Trollhätte kanal- o. vattenverk, med. lic. *Anders Olof Dalsjö*, f. 1875 ²⁰/₇ (T r o l l h ä t t a n).

- 7) *Margitt Sofia Gullvifva*, f. 1880 ⁹/₁, G. 1907 ⁷/₆ m. c. provinsläkaren i Motala distrikt, järnvägsläkaren, med. lic. *Carl Fredrik Ekman*, f. 1874 ¹⁵/₁₂.
- 8) *Frithiof Frithiofsson*, f. 1884 ¹⁴/₃, civilingenjör, anställd vid Siemens-Schuckert Werke i Berlin. G. 1909 ¹⁹/₃ m. *Anna Mary Elvenc von Koch*, f. 1885 ⁷/₁₂.

Son:

Jarl Fabian Thom Frithiofsson, f. 1910 ²⁸/₂.

Holmquist.

Inspektorn på Fjungebyholm i Skåne Lars Holmquist var fader till

Johan, f. 1780, kommissionslandmätare, † 1821. G. m. Lovisa Gustafva Olsson, f. 1792, † 1861.

Söner:

- I. Lars Fredrik, f. 1811, expeditionschef, haradshöfding, † 1876. G. 2:o 1846 m. Britte Christine Marie Dahl, f. 1824, † 1911.

Barn:

- D) *Peter Abraham Fredrik*, f. 1847 ¹²/₇, generalintendent, chef för arméförvaltningens intendentsdepartement och för intendentarkaren, K W O 1 kl, R S O, R N S:t O O, Off Belg I cop O, I K V A (S t o c k h o l m). G. 1876 ³⁰/₉ m. friherrinnan Cecilia Carolina Maria Sophia Raab, f. 1852, † 1911.

Barn:

- (1) *Carl Axel Fredrik Ivar*, f. 1879 ²²/₂, löjtnant vid generalstaben o. i Göta lifgarde, lärare vid Krigshögskolan, R R S:t St O 3 kl (S t o c k h o l m). G. 1904 ⁶/₁₀ m. *Thora Nygren*, f. 1883 ¹⁷/₃.

Söner:

- Göran Fredrik*, f. 1905 ²⁷/₆.
Bengt Gotfrid Fredrik, f. 1907 ¹⁹/₁₀.
- (2) *Anna Marie Louise*, f. 1880 ²⁵/₇, lärarinna vid Anna Sandströms skola (S t o c k h o l m).

- (3) *Hugo Emil Ossian*, f. 1882 ²⁹/₄, löjtnant vid Göta lifgarde, Off Fr Instr publ (S t o c k h o l m).
- (4) *Erik Gustaf Otto*, f. 1883 ¹⁸/₅, underintendent vid Intendenturkaren (L i n k ö p i n g). G. 1910 ¹⁹/₆ m. *Ebba Augusta Helena Tamm*, f. 1886 ²⁷/₁₁.
- (5) *Hedvig Elisabet*, f. 1884 ¹²/₇, lärarinna (S t o c k h o l m).
- (6) *Brite Louise Cecilia (L i l l)*, f. 1887 ⁹/₂.
- (7) *Ellen Sofia*, f. 1890 ²²/₉.
- 2) *Hedvig Maria*, f. 1863 ⁵/₉. G. 1:o 1884 m. löjtnanten Axel Hugo Leonard von Scheven, f. 1855, † 1890; 2:o 1894 ²⁷/₁₃ m. lotskaptenen, friherre Erik Gustaf Casimir Sparre, f. 1863, † 1905 (S t o c k h o l m).
2. Jöns Wilhelm, f. 1817, vice haradshöding, auditor, † 1854. G. 1846 m. Malin Lovisa Cronqvist, f. 1819, † 1905.
- Dotter:
- Louise Theodora*, f. 1847 ¹¹/₈. G. 1874 ²/₁₀ m. t. d. landbrukaren *Anton Bernhard Meijer*, f. 1838 ¹⁹/₈ (K r i s t i a n s t a d).

von Horn.

Släkten härstammar från Holland. Den gren af den samma, hvilken de nu levande medlemmarna tillhöra, inkom till Sverige 1631 med brukspatronen o. köpmannen i Stockholm Johan von Horn. Dennes son var den berömda lit-medikern hos drottning Ulrika Eleonora d. y., arkitekten Johan von Horn, föreläsningskonstens grundläggare i Sverige, f. 1662, † 1721. Namnet började omkring midten af 1700-talet kallas von Horn. Johan von Horns sonssons son löjtnanten Johan Jacob von Horn, f. 1771, † 1819, g. 1803 m. Sofia Juliana Lagerblöcke, f. 1772, † 1857, var fader till

Frans Axel Leopold, f. 1809, kommandörkapten, † 1879.
G. 1836 m. Maria Charlotta Lindberg, f. 1815, † 1849.

Barn:

1. Lorentz Leopold, f. 1836, kommandörkapten af 1 graden, † 1892. G. 1865 ⁹/₁₁ m. *Adelaide (A d e l e) Rettig*, f. 1845 ²⁷/₆. Äg. del i Brynas utanför Gefle (S t o c k h o l m).

Barn:

- 1) *Robert Paridon*, f. 1867 ¹⁵/₆, e. o. hofrättsnotarie, amanuens i generaltullstyrelsen (S t o c k h o l m). G. 1904 ²⁶/₅ m. *Hazel Rylander*, f. 1883 ¹¹/₉.

Döttrar:

- Lillemor Hazel*, f. 1907 ²²/₃.
Hervor Prudence, f. 1911 ³/₂.
 2) *Axel Gustaf*, f. 1868 ³⁰/₆, kapten vid K. Flottan, RRS:t Au O 3 kl., Tun Nich lit 4 kl., I. Ö S (S t o c k h o l m). G. 1897 ⁷/₁₀ m. *Ingrid Maria Kiellberg*, f. 1876 ¹³/₁₂.

Barn:

- Johan Gustaf Leopold*, f. 1898 ¹⁰/₇.
Ingrid Ingeborg Adelaide, f. 1899 ²⁷/₁₀.
Ingrid Carin Anna Adelaide, f. 1901 ²⁹/₇.
Ingrid Maria Cecilia, f. 1909 ²⁶/₆.
 3) *Anna Adelaide*, f. 1872 ¹¹/₇. G. 1893 ³⁰/₉ m. delägaren o. souschefen i firman P. C. Rettig & Co i Åbo *Robert Henning von Rettig*, f. 1866 ²⁰/₂. Beb. eget hus i Åbo.
 4) *Charlotte Adelaide*, f. 1876 ¹⁴/₁₁. G. 1896 ²⁸/₁₀ m. majoren vid generalstaben, R S O, Off Fr Instr publ, *Henri Leopold de Champs*, f. 1869 ²¹/₆. Åg. o. beb. hus i S t o c k h o l m.
 5) *Leopold Robert*, f. 1879 ²³/₅, löjtnant vid Svea lifgarde, aspirant vid generalstaben, Skytte G M, R Pr R Ö O 1 kl. (S t o c k h o l m). G. 1904 ⁶/₁₂ m. *Selma Elisabeth Marianne Bohnstedt*, f. 1884 ²⁰/₁.

Söner:

- Knut Raoul Leopold Robert*, f. 1907 ²⁷/₁₁.
Robert Carl Fredrik Bohnstedt, f. 1910 ¹⁵/₇.
 2) Johan Hemming, f. 1842, kammarherre, löjtnant, † 1911. G. 1870 m. friherrinnan Florence Charlotte Lucie Bonde, f. 1851, † 1889.

Barn:

- 1) *Hans Henning*, f. 1871 ¹/₉, godsägare, landstingsman i Stockholms län, nämndeman i Sotholms härad. Innehaf Föllnäs fideikommiss samt äg. Åby, bada i Södertörn (F o l l n ä s, Ö s m o).
 2) *Ingeborg Helena Charlotte Florence Elisabeth*, f. 1873 ²⁷/₁. G. 1896 ²³/₉ m. godsägaren, ledamoten af riksdagens första kammare, landstingsmannen i Elfsborgs län, löjtnanten i Lifreg:lets husarens reserv, R W O, friherre *Otto Baltzar Arvid*

Silfverschiöld, f. 1871 ²⁴/₅. Innehaf lideikommiss-egendomarna Koberg o. Stora Alfhem, bada i Vestergötland samt Gasvadhölm i Halland (Koberg, Upphörad).

- 3) *Eva Catharina Märtha Augusta Florence*, f. 1874 ²³/₂. G. 1901 ²⁸/₁₀ m. kaptenen vid Flottan, RPr Kr O 3 kl., RFr HL., Tun Nieh lit 4 kl., Sven *Jakob Dahl*, f. 1874 ⁹/₂.
- 4) *Elsa Wilhelmina Augusta Sophia Florence*, f. 1875 ¹¹/₄. G. 1893 ²/₉ m. öfverstelöjtnanten vid Liögardet till häst, ledamoten af stadsfullmäktige i Stockholm, R S O., R R S:t An O 2 kl., K Ö Fr J O., Kin Dr O 3 kl. 3 gr., R D D O., R Pr R Ö O 3 kl., L Kr V A., greve *Reinhold Gustaf Edvard Moore von Rosen*, f. 1865 ¹³/₉. Äg. Pitma i Södertörn o. beb. eget hus i Stockholm.
- 5) *Carl Henning*, f. 1876 ¹³/₄, löjtnant vid Liögardet till häst, verkst. direktör i aktb. Karta o. Oaxens kalkbruk, R Pr R Ö O 4 kl., R Belg MK 2 kl. (Stockholm). G. 1900 ¹⁹/₉ m. *Märtha Maria Dorothea Stjernsward*, f. 1876 ¹¹/₇.

Barn:

Elsa Carlsdotter, f. 1901 ¹⁵/₇.

Carl Carlsson, f. 1903 ¹⁵/₇.

Jan Carlsson, f. 1907 ¹²/₁₁.

- 6) *Nils Hildbrand*, f. 1880 ³/₁, godsägare, löjtnant i Liöreg:ets dragoners reserv, Skytte G M. Äg. o. beb. Stora Efilinge på Värmdon (Värmdo).
 - 7) *Sigrid Ebba Ulrika Cecilia Florence*, f. 1882 ²²/₄. G. 1908 ²/₂ m. agronomen *Erik Rudolf Hodder Stjernsward*, f. 1878 ⁹/₈. Äg. o. beb. Vidtsköfle i Skåne.
 - 8) *Brita Clara Alice Augusta Florence*, f. 1886 ⁶/₄. Äg. o. beb. villa i Stocksund.
 - 9) *Göran Henning*, f. 1888 ²²/₆.
3. *Carl Eduard*, f. 1845 ¹⁹/₄, kammarherre, vice harslöfding, f. d. vice ceremonimästare vid K. Maj:ts hof, f. d. notarie i domänstyrelsen, O H S Gbmt, O H Jmt, R N O., R W O., K D D O 2 gr., R R S:t An O 2 kl., R Pr Kr O 2 kl. Äg. Möckelstus i Småland o. hus i Stocksund (Stocksund). G. 1:o 1872 m. *Mary Susannah Hebden*, f. 1849, † 1875; 2:o 1880 ¹⁵/₄ m. *Agnes Mathilda Gratström*, f. 1855 ²⁹/₁₀.

Barn, i 1:a giftet:

- 1) *Erik Hebdén*, f. 1873 ¹/₈, tjänstg. kammarjunkare, kanslisekreterare i landförsvarsdepartementet, O H S Gbmt, R R S:t An O 3 kl. Beh. egen villa i Stocksnud. G. 1907 ³⁰/₁₀ m. grefvinna *Harriet Emma Amalia Hamilton*, f. 1884 ¹²/₁.

Dotter:

- Mary*, f. 1909 ¹/₂.
- 2) *Elin*, f. 1874 ¹¹/₁₀.

i 2:a giftet:

- 3) *Carl Axel*, f. 1881 ²⁶/₁₁, tjänstg. kammarjunkare, amanuens i landförsvarsdepartementet, R R S:t An O 3 kl. Beh. egen villa i Stocksnud. G. 1908 ¹²/₁₀ m. *Anna Harleman*, f. 1883 ²⁷/₃.
- 4) *Maria Charlotta*, f. 1849 ¹⁹/₇. G. 1871 ²³/₁₀ m. grosshandlaren o. konsulu August Wilhelm Koch, f. 1848, † 1911. Beh. eget hus i Göteborg.

Hyltén-Cavallius.

Släkten utgör en gren af den gamla småländska släkten Cavallius, "gamla Holdala-släkten", känd från slutet af 1400-talet. Biskopen i Växjö Olof Cavallius' ostamfader för släkten Cavallin, se denna) bröder, ämsmannen Måns Cavallius' son, kaptenen Johan Cavallius, f. 1693, † 1754, hade bland andra barn sonen Gustaf Adolph Cavallius, f. 1739, † 1802, kapten, g. 1773 m. Elisabeth Lemchen, f. 1756, † 1797. Af tre dennes söner kallade den äldste Lars Johan och yngste Julius sig Cavall (se denna släkt); den nästförste Carl Fredrik (se nedan) bibehöll själf namnet Cavallius, men hans barn kallade sig, till erinran om sin moders med henne utöfna gamla släktnamn Hyltenius, Hyltén Cavallius.

Carl Fredrik Cavallius, f. 1781, fil. mag., prost, † 1857. G. 1814 m. Anna Elisabeth Hyltenius, f. 1787, † 1862.

Söner (*Hyltén-Cavallius*):

1. Gustaf Erik, f. 1815, kommandör vid preussiska marinen, † 1888. G. 1857 m. friherrinnan Henrietta Eleonora Gyllenkrok, f. 1823, † 1893.

Barn:

- 1) *Carl Thure Gustaf*, f. 1858 ²⁷/₁₁, f. d. kapten vid Smålands artillerireg:te, R S O. G M (Jönköping). G. 1904 ¹³/₃ m. *Augusta Elisabeth Schanberg*, f. 1872 ¹⁷/₅.

Dötter:

Karin, f. 1905 ²⁵/₁.

- 2) *Carl Henrik Olof*, f. 1860 ²⁹/₃, hypotekstjänsteman (V ä x i ö). G. 1903 ⁹/₃ m. *Sigrid Andrietta Sträng*, f. 1883 ²⁹/₁₀.

Barn:

Märta Elisabeth Henriette Fredrique, f. 1904 ²³/₅.

Gustaf Erik, f. 1906 ¹⁸/₅.

Sigrid Anna Marthina, f. 1908 ³⁰/₆.

Lennart Wilhelm, f. 1910 ²⁷/₁₁.

- 3) *Anna Elisabeth Mortana*, f. 1862 ²⁹/₇. G. 1903 ¹⁹/₈ m. läraren vid Lunds folkskolor, föreståndaren för Centralhyran i Lund för populära vetenskapliga föreläsningar, R W O, *Nils Lundahl*, f. 1858 ²³/₅ (L u n d).
- 4) *Catharina Mortana Henrietta (Karin)*, f. 1864 ¹⁹/₃, anställd i Ostergötlands enskilda bank (L i n k ö p i n g).
- 5) *Charlotta Henrietta Gabriella Mortana*, f. 1865 ⁹/₁₂. G. 1887 ¹⁵/₁₀ m. kaptenen Ernst Georg Melin, f. 1849, † 1890 (L ö n k ö p i n g).
- 2) *Carl Frängsle*, f. 1817, apotekare, chemie-adjukt, † 1853. G. 1847 m. *Anna Dorothea Wettermark*, f. 1826, † 1887.

Barn:

1) *Elisabeth Ulrika (Betty)*, f. 1850 ¹/₁₀. G. 1874 ¹³/₆ m. rektorn Anders Theodor Oséen, f. 1849, † 1907 (S a l a).

2) *Carl Fredrik*, f. 1853 ¹³/₇, öfverste i I. arméfördelningens reserv, R S O, R H K r O. Äg. Ranvik i Skåne. (S a n d v i k. S m a l a n d s B u r s e r y d). G. 1880 ¹⁷/₃ m. *Anna Cecilia Frick*, f. 1860 ¹⁹/₅.

Barn:

Carl Rudolf, f. 1882 ¹⁹/₉, arkitekt (L a s P a l m a s, K a n a r i e ö a r n a).

Olof, f. 1887 ⁹/₈, e. o. kammarskrifvare vid tullkammaren i H a l m s t a d.

Gösta, f. 1889 ⁷/₁₀, trädgårdselev.

Lisa, f. 1893 ³¹/₁₁.

Auders, f. 1895 ²¹/₇ (H a l m s t a d).

Sven, f. 1904 ⁵/₃.

- 3) *Gunnar Olof*, f. 1818, fil. d:r, chargé d'affaires o. generalkonsul, † 1889. G. 1847 m. *Maria Sophia Margareta Heggström*, f. 1828, † 1896.

Barn:

- 1) *Siguc Maria*, f. 1849 ¹⁵/₁₂. G. 1879 m. vice haradshöfdingen Axel Hjalmar Ossian Eklundh, f. 1843, † 1898 (S t o c k h o l m).
- 2) *Carl*, f. 1851 ⁵/₆, öfverste i I. arméfördelningens reserv, i. d. artilleristabsofficer, i. d. styresman för Carl Gustafs stads gevärslaktori, K W O 2 kl., R S O, K Belg O Leop II, L Kr V A. Äg. del i hus i S t o c k h o l m. G. 1881 ¹³/₁ m. *Siri Brigitta Abigail Levertin*, f. 1857 ¹⁹/₃.

Barn:

- (1) *Gunnar Olof*, f. 1881 ¹¹/₁₀, ingenjör (S t o c k h o l m). G. 1907 ¹⁷/₃ m. *Anna Dorothea Sophie Susanne Roggensack*, f. 1879 ²/₁₂.

Dotter:

- Siri Hulda Louise*, f. 1908 ¹/₁.
- (2) *Carl*, f. 1883 ¹⁹/₁₀, löjtnant vid Vendes artillerireg:te (K r i s t i a n s t a d).
 - (3) *Ragnar Gösta*, f. 1885 ²⁷/₁₁, e. o. hofrättsnotarie (S t o c k h o l m).
 - (4) *Siri Emma Margareta*, f. 1891 ²⁹/₁₁, elev vid Högre lärarinneseminariet (S t o c k h o l m).
 - (5) *Agne Ercugiste*, f. 1896 ¹⁷/₇.
- 3) *Eva*, f. 1852 ¹²/₁₂. G. 1870 ²²/₃ m. i. d. öfverstelöjtnanten vid Kronobergs reg:te, R S O, *Carl Nilsson Mathias Aschan*, f. 1844 ¹⁰/₆. Äg. o. beb. Forsjö i Smaland (I n g e l s t a d).
 - 4) *Gunnar*, f. 1858 ¹¹/₁₁, major i armén, kapten i Kronobergs reg:tes reserv, befalhafvare för Växjö tullföringsområde, R S O (Ö j a b y, R a p p e).
 - 5) *Gösta*, f. 1860 ¹¹/₁₁, öfverste o. chef för Kronobergs reg:te, K S O 2 kl., L Kr V A. Äg. Summanvik i Smaland (V ä x j ö). G. 1891 ¹¹/₃ m. *Anna Elisabeth Astrup*, f. 1866 ³/₁₂.

Söner:

- Gunnar Hans Torkel*, f. 1892 ²⁹/₁₆.
Björn Gösta, f. 1894 ²⁹/₁.
Hakan Olof, f. 1897 ³⁰/₇.
Carl-Gustaf, f. 1902 ¹⁷/₇.

Hök.

Släkten härstammar från Småland. Äldste kände stamfader var Tor Jonsson, f. 1597, ryttare vid Smålands kavalleri för rusthållet Hökhult (hvaraf namnet är taget) i Käfsjö socken af Jönköpings län. Dennes son, länsmanen och frälsefogden Johan Torsson, var fader till kyrkoherden J. Fryo-leds pastorat i Småland Anders Hök, f. 1679, † 1766, g. 1735 m. öfverstelöjtnanten Christoffer Falkengrens dotter Margareta Elba, f hennes tredje gifte, f. 1700, † 1795. En son till dessa makar var

Christoffer, f. 1736, vice kommissionslandtmätare, kronofogde, † 1811. G. 1762 m. Brigitta Juliana Andersson, f. 1745, † 1802.

Söner:

1815006

1. Abraham Christoffer, f. 1772, kronofogde, hofsekreterare, † 1854. G. 1815 m. Sara Maria Lybeck, f. 1787, † 1868.

Söner:

1) Christoffer Fredrik, f. 1816, landtränsmästare, † 1884. G. 1848 m. *Clara Josephina Hall*, f. 1828 ²/₁ (Maricestad).

Barn:

(1) John, f. 1849, landbrukare, † 1899. G. 1884 ²/₂ m. *Sofia Albertina (Bertha) Lindgren*, f. 1853 ²²/₇ (Linnköping).

Barn:

Clara, f. 1881 ¹⁴/₁₂. G. 1911 ²³/₆ m. jordbruks- o. mejerikonsulenten i Stockholms län *Martin Johannes Morén*, f. 1880 ²³/₆ (Näsby).

Carl Fredrik, f. 1883 ³/₁₁, inspektor vid Torsberga i Södermanland (Hällberga).

Elsa, f. 1885 ²⁹/₁₂.

John Abraham, f. 1891 ¹¹/₄.

Bengt Kristoffer, f. 1893 ⁹/₁₀.

(2) *Anna*, f. 1851 ²⁷/₁₁. G. 1881 ²²/₁₁ m. t. d. landskamreraren, ordf. i styrelsen för Maricestad Moholms järnvägsaktb., RWO, *Carl August Tengbom*, f. 1842 ¹/₈ (Maricestad).

(3) *Oiga*, f. 1853 ²⁵/₉. G. 1881 ²⁷/₅ m. kamreraren i aktb. Göteborgs banks afdelningkontor i Lysekil *Olof Nicolaus Nordström*, f. 1818 ⁹/₉.

- (4) *Alma*, f. 1855 ²¹/₁₂. G. 1885 ¹³/₆ m. folkskoleinspektören, adjunkten vid folkskoleseminariet i Skara, fil. kand. *Klas Karlgren*, f. 1853 ²²/₃.
- (5) *Agda*, f. 1858 ⁶/₁. G. 1880 ²³/₂ m. sjökaptenen Hjalmar Axel August Cedercrona, f. 1839, † 1894 (Jönköping).
- (6) *Clara*, f. 1859 ²⁹/₁₂ (Mariestad).
- (7) *Rolf*, f. 1864 ⁵/₉, sjukgymnast. Inneh. gymnastikinstitut i London. Beb. eget hus därst. G. 1890 ²⁷/₉ m. *Mary Moynihan*, f. 1867 ²⁵/₁₂.
Barn:
Olga Cecile, f. 1893 ²¹/₁₂.
Edvard Rolf Frederich, f. 1901 ⁶/₁.
- (8) *Fritz*, f. 1860 ⁷/₇, häradsskrifvare i Vingåkers fögderi af Södermanlands län (Kattreholm). G. 1910 ²⁰/₁₀ m. *Elin Dorotea Edström*, f. 1887 ²³/₁.
Son:
Lars Gunnar, f. 1911 ¹³/₇.
- (9) *Calla*, f. 1870 ¹/₅. G. 1896 ²⁶/₃ m. kommunistern i Hamnånger o. Jättendals pastorat af Uppsala Årkestift *Sven Alfred Lundström*, f. 1862 ²¹/₃ (Jättendal).
- 2) Carl Wilhelm, f. 1818, kronofogde, † 1881. G. 1857 m. Maria Charlotta Wahlqvist, f. 1828, † 1907.
Barn:
(1) *Carl Johan Abraham*, f. 1858 ⁶/₁, major i Västmanlands reg:tes reserv, RSO. Äg. o. beb. villa Hökhult (Lidingö Villastad). G. 1885 ⁶/₁₀ m. *Hilma Emma Maria Smitt*, f. 1860 ¹⁶/₇.
Barn:
Alice, f. 1886 ²²/₉. Fru Borell. (Lidingö Villastad).
Ake Karl Vilhelm, f. 1889 ¹⁷/₆, underlöjtnant vid Skanska dragonreg:tet (Ystad).
Hilda Rosalie Maria, f. 1891 ¹/₁₁.
- (2) *Christoffer Wilhelm*, f. 1858 ¹²/₁₂, civilingenjör, överdirektör o. teknisk chef för sammanslutningen af Bergsunds, Motala o. Lindholmens verkstäder o. varf, RNO, RPr RÖ 3 kl. (Stockholm). G. 1889 ¹⁵/₈ m. *Ethel Tonkinson* från England, f. 1869 ⁶/₁₂.

- (3) *Anna Maria Charlotta*, f. 1860 ⁹/₈. G. 1885 ⁶/₁₀ m. majoren i Gottlands infanteriregimentes reserv, amanuenssen i landtmäteristyrelsen, R S O. *Gustaf Sahlin*, i. 1855 ¹⁷/₃ (S t o c k h o l m).
2. *Fredrik Cornelius*, f. 1777, handlande, † 1818. G. 1806 m. *Fredrika Arhenius*, † 1871.

Son:

Fredrik Christoffer Theodor, f. 1807, med. d:r, † 1877. G. 1847 m. *Mathilda Wallis*, f. 1820, † 1897.

Son:

Adolf Fredrik, f. 1849 ¹²/₁, godsägare. Åg. Forsnäs i Södermanland o. Schönborgska huset i Stockholm (F o r s n ä s, V a d s b r o). G. 1875 ¹⁰/₁ m. *Sofia Augusta Wallis*, i. 1854 ²/₁.

Barn:

- a) *Ivar*, i. 1876 ¹/₂, mariningenjör vid Mariningenjörkåren (S t o c k h o l m). G. 1902 ¹⁵/₉ m. *Hulda Elisij (Sivau) Lindqvist*, i. 1880 ¹⁵/₁.

Söner:

Gösta Ivarsson, i. 1903 ²⁵/₆.

Berlil Ivarsson, i. 1906 ¹⁹/₃.

Lennart Ivarsson, i. 1910 ⁸/₁.

- b) *Elma*, i. 1879 ²¹/₁. G. 1903 ²¹/₁ m. överingenjören vid aktb. Bofors - Gullspångs kanonverkstäder, civilingenjören *Ernst Josef Thunberg*, i. 1875 ¹³/₃ (B o f o r s).
- c) *Agnes*, i. 1883 ¹⁹/₉. G. 1904 ²⁰/₉ m. mariningenjören af 2:a graden vid Mariningenjörkåren, civilingenjören *Oscar Roger Magnus Theodor Björnstierna*, i. 1880 ¹⁵/₅ (K a r l s k r o n a).

In de Betou (Indebetou).

Afven härstannat från Nederländerna, där den redan under 1500-talet uppträder i Dordrecht, Nijmegen och Venlo. Den svenska grenens med full säkerhet kände äldste stamfader, Leonard Jansson In de Betou, g. m. Margareta van den Put, hade sonen Govert In de Betou, f. 1612 i Dordrecht, som 1639 öfverflyttade till Sverige, där han i Norrköping anlade det första svenska stärkelsebruket. Dennes äldste son

son, bruksägaren **Govert In de Betou**, f. 1682, † 1761, blif genom äldre sonen, grosshandlaren **Jean Goverts son Johan Govert** (se nedan), stamfader för den första af nedanstående grenar af släkten och genom den yngre sonen, bruksägaren **Carl Gustaf**, f. 1726, † 1791, fader till **Carl Georg** och **Daniel** (se nedan), stamfader för andra och tredje grenen.

Första grenen:

Johan Govert, f. 1745, vice haradshöfding, auditor, † 1818. G. m. **Elisabeth Backe**, † 1812.

Son:

Thomas, f. 1774, major, † 1832. G. 1809 m. **Polyxena Creutz**, f. 1786, † 1869.

Söner:

- 1) **Johan Govert**, f. 1810, underlöjtnant, † 1854. G. 1838 m. **Hilda Concordia Teresia Grip**, i hennes 2:a gifte, f. 1816, † 1863.

Son:

Eduard Govert, f. 1839 ^{12/5}, f. d. kapten vid Wendes artillerireg:te, justerare af mått o. vikter i distriktet nr: 38 o. 39, R S O (Västerrås). G. 1865 ^{9/12} m. **Caroline Borgström**, f. 1835, † 1906.

Dotter:

Ebba Vesta Elisabeth, f. 1872 ^{24/8}. G. 1899 ^{9/12} m. grosshandlaren **Courtney Carling**, f. 1858 ^{3/11} (London).

- 2) **Carl Johan**, f. 1811, överstelöjtnant, † 1900. G. 1853 m. **Rosa Amalia Liljedahl**, f. 1834, † 1886.

Döttrar:

Mathilda Amalia, f. 1854 ^{9/11}. G. 1:o 1872 - 1884 m. kammarherren **Adolf Fredrik Boy**, f. 1820, † 1906; 2:o 1886 m. bankiren **Emile Fourton**, f. 1843, † 1900 (Paris).

Sophie Elisabeth, f. 1856 ^{29/7}. G. 1881 ^{8/10} m. f. d. fältintendenten af 1:a graden vid intendenturkåren, R S O, R W O, R R S:t A 2 l., R P da Cone O, friherre **Carl-Gustaf Wrangel af Sauss**, i hans 2:a gifte, f. 1842 ^{20/12} (Lidingö Villastad).

Charlotta Carolina (Lotten), f. 1858 ^{18/11}. G. 1886 ^{26/5} m. regementslakaren **Gustaf Magnus Per Ramberg**, f. 1852, † 1898 (Stockholm).

- 3) Johan Axel Pontus Thomson, f. 1825, sjökaptän, † 1882. G. 1856 m. *Catharine Cecilia Vincentia Sims*, f. 1838 ²⁶/₆ (New-York).

Barn:

Edward August, f. 1857 ¹¹/₇, skeppsklarerare (Brooklyn, New-York). G. m. *Cathryn Gillen*, † 1910. 8 barn.

George Francis, f. 1858 ¹⁰/₁₂, chief clerk (Portland, Oreg., Nordamerika). G. 1:o m. *Josephine Coil*, † 1900; 2:o m. *Theodora Jous*, 3 barn i första, 1 i andra gifftet.

Albert Viktor, f. 1860, musiker, † 1886. G. m. *Jeanette Kaute*.

Charles Robert, f. 1863, kontorist, † 1908. G. m. *Elizabeth Stott*. 8 barn.

William Constantin, f. 1865 ²²/₁, custom house broker (New-York). G. m. *Rosemond Heaury*, 4 barn.

Johan Axel Pontus, f. 1867 ¹¹/₃, G. m. *Edith Evelyn Dobson*, 1 barn.

Lillian, f. 1869 ¹⁰/₁, G. m. *F. D. Sell*.

Gamille, f. 1874 ³⁰/₁, G. m. *Harry Mathew*.

Florence, f. 1877 ⁸/₃, G. 1902 ²³/₁ m. *Arthur G. Davis*.

Andra grenen:

Carl Georg, f. 1765, bruksägare, † 1850. G. 1:o 1793 m. *Maria Fredrika Åhrberg*, f. 1774, † 1813.

Söner:

1. *Gustaf Otto*, f. 1802, grosshandlare, † 1875. G. 1838 m. *Charlotta Emilia Wikström*, f. 1813, † 1877.

Döttrar:

Hedvig Charlotta Vilhelmina, f. 1843 ²⁷/₅, G. 1873 ¹⁰/₅ m. godsägaren *Robert August Arfwedson*, i hans 2:a gifte, f. 1831, † 1900 (Stockholm).

Helena Fredrika Elisabeth (Ellen), f. 1846 ¹/₇ (Stockholm).

Emma Gustafva Ulrika, f. 1852 ²⁶/₁.

2. *Gövert Wilhelm*, f. 1807, kamrerare, † 1886. G. 1841 m. *Anna Christina Henriesson*, f. 1807, † 1901.

Son:

Robert Frans Wilhelm, f. 1845, fil. d:r, † 1904. G. 1881 m. *Anna Sjogren*, f. 1861 ¹²/₉ (Uppsala)

Barn:

- Berta Anna Aurora Christina*, f. 1883 ¹⁰/₁₂, lärarinna (Tidahlölm).
Gövert Simon Robert, f. 1887 ⁷/₁₁, kontorist (Uppsala).
Elin Tora Linnéa (Ellen), f. 1889 ³⁰/₃, elev på apoteket Örnén i Stöckholmlm.
 5. Eric Abraham, f. 1813, kassör, † 1890. G. 1864 ¹⁶/₈ m. *Christina Wilhelmina (Minä) Norrholm*, f. 1838 ¹⁰/₁ (Örebro).

Tredje grenen (Indebetou):

Daniel, f. 1772, bruksägare, † 1818. G. 1798 m. *Johanna Sophia Arosenius*, f. 1774, † 1859.

Söner:

1. Carl Gustaf, f. 1801, bruksägare, † 1893. G. 1828 m. *Dorotea Albertina Almgren*, f. 1808, † 1863.

Barn:

- 1) Johan Gövert, f. 1829, bruksägare, † 1900. G. 1859 ²⁹/₁₀ m. *Hilda Elisabeth Strandberg*, f. 1837 ²³/₁₁ (Forssa bruk, Katrinholmlm).

Barn:

- (1) *Elisabeth Albertina*, f. 1860 ²⁹/₈. G. 1886 ¹⁵/₄ m. grosshandlaren Per Alfred Malmström, f. 1848, † 1909 (Stöckholmlm).
 (2) *Nanny Fredrika*, f. 1862 ²⁶/₅. G. 1892 ¹³/₅ m. kronofogden i Nyköpings fögderi, vice häradshöfdingen, RW O, RRS:t St Ö 3 kl., *Lauritz Carl Wilhelm Bökman*, f. 1853 ²²/₁ (Nyköping).
 (3) *Anna Gowertina*, f. 1866 ⁷/₆, kamrer vid Södermanlands enskilda banks kontor i Mariefred.
 (4) *Carl Daniel Gövert*, f. 1875 ¹⁸/₂, fondmäklare, direktör i aktb. Georg Strandberg i Stöckholmlm. Äg. Mörkhulta i Södermanland. G. 1901 ²²/₉ m. *Hildegard Charlotta Aspelin*, f. 1876 ³/₁₀.

Barn:

Hedvig Elisabeth, f. 1902 ²²/₁₂
Mariann, f. 1905 ²⁰/₈.
Charlotte, f. 1908 ²⁵/₁.
Carl Gustaf, f. 1910 ¹⁷/₉.

- 2) *Lovisa Albertina Ottilia (Berta)*, f. 1839 $\frac{6}{10}$. G. 1864 $\frac{16}{2}$ m. kontraktsprosten Johan Adolff Christiansson, f. 1825, † 1900 (Katrinhölm).
 3) *Hedvig Sofia Amalia*, f. 1844 $\frac{1}{3}$, författarinna (Stöckholm).
 2. Johan Daniel, f. 1804, bruksägare, † 1880. G. 1833 m. Beata Gustafva Ahngren, f. 1811, † 1861.

Söner:

- 1) *Gustaf Evald*, f. 1831 $\frac{3}{10}$, bruksägare (Nyköping). G. 1863 $\frac{11}{3}$ m. *Agnes Erika Ahlberg*, f. 1834 $\frac{17}{3}$.

Barn:

- (1) *Gustaf Daniel*, f. 1869 $\frac{29}{1}$, förste landtmätare i Södermanlands län. Äg. villa i Oxelösund (Nyköping). G. 1898 $\frac{25}{11}$ m. *Bertha Fredrique von Ficandt*, f. 1872 $\frac{13}{1}$.

Döttrar:

- Ellen Agnes Margareta*, f. 1899 $\frac{8}{11}$.
Ellen Märta Fredrique, f. 1901 $\frac{27}{3}$.
Ellen Karin Maria, f. 1903 $\frac{22}{3}$.
 (2) *Erik Abraham*, f. 1870 $\frac{16}{3}$, sjökapten, f. d. löjtnant i K. Flottans reserv, verkställande direktör i Sveriges redareförening, ledamot af riksdagens andra kammare (Göteborg). G. 1900 $\frac{1}{3}$ m. *Sigrid Anna von Ficandt*, f. 1873, † 1903.

Dotter:

- Sigrid Kathrine Erika (Kato)*, f. 1901 $\frac{9}{3}$.
 (3) *Louise Maria*, f. 1871 $\frac{25}{12}$. G. 1899 $\frac{3}{3}$ m. godsägaren *Gustaf Helmer Olsson*, f. 1808 $\frac{17}{11}$ (Edsögan).
 2) Ivar Daniel Wilhelm, f. 1836, f. d. kapten, † 1905. G. 1871 $\frac{19}{9}$ m. *Marie-Louise von Ficandt*, f. 1836 $\frac{1}{2}$ (Stöckholm).
 3) Johan August, f. 1837, bruksägare, † 1909. G. 1873 $\frac{5}{3}$ m. *Theodolinda Margareta (Linda) Holmberg*, f. 1846 $\frac{1}{9}$ (Norrköping).

Söner:

- (1) *Carl-Daniel*, f. 1875 $\frac{9}{3}$, chef för Norrköpings bomullsvärfverikts kontor i Örebro.
 (2) *Johan Anders Govert*, f. 1876 $\frac{5}{3}$, förste maskinist på ångfartyget Sverige (Norrköping).

- (3) *Ernst Axel August*, f. 1877 ²⁶/₅, klädesfabrikör under firma Wadström & Indebetou i Norrköping.
 (4) *Sven Adolf Knut*, f. 1879 ¹⁵/₅, sjökapt. reservlöjtnant i K. Flottan (Stockholm). G. 1909 ²⁵/₇ m. *Alfhild Maria Elisabeth Bagge*, f. 1878.

Son:

- Knut August Robert*, f. 1910 ²¹/₅.
 (5) *Claes Robert*, f. 1884 ²⁰/₅, köpman i Havre. G. 1911 m. *Antoinette Mironx*, i hennes 2:a gifte.
 (6) *Evald Otto Wilhelm*, f. 1889 ²³/₁, kontorist (Paris).
 4) *Ernst Samuel Govert*, f. 1839 ²/₁₂, f. d. kommissionärslandtmätare, kamrerare i Vestra Vingåkers sockens sparbank, Äg. Frändtorp i Södermanland (Åsen, Vingåker). G. 1877 ²⁰/₂ m. *Emma Valfrida Ekman*, f. 1849 ¹⁹/₁₂.
 3. *Samuel Otto*, f. 1812, bankkamrerare, † 1905. G. 1843 m. *Hedvig Christina Arosenius*, f. 1816, † 1880.

Barn:

- 1) *Johan Conrad*, f. 1845, apotekare, † 1890. G. 1877 ⁷/₈ m. *Hilda Charlotta Tern*, f. 1856 ²⁴/₅ (Arvika).

Barn:

Hedvig Anna Maria, f. 1878 ¹⁸/₅. G. 1904 m. apotekaren *Oscar Fredrik Pettersson*, f. 1870 ¹⁹/₁ (Ältingsås).

Bror Govert, f. 1879 ³/₇, postexpeditör (Arvika).

Signe Viola, f. 1881 ²⁴/₅. G. 1903 ³¹/₅ m. lantjägmästaren i Värmlands län *Arvid Napoleon Nilsson*, f. 1877 ¹⁷/₁₁ (Karlstad).

Hilda Ingegerd, f. 1882 ²⁵/₁₀. G. 1906 ²⁵/₁₁ m. kassören i Värmlands enskilda bank *Axel Fredrik Wallenström*, f. 1875 ²⁹/₅ (Arvika).

Ellen Charlotta, f. 1889 ²⁹/₁₀, anställd i Värmlands enskilda bank (Arvika).

- 2) *Johanna Maria Christina*, f. 1852 ⁴¹/₈. G. 1877 ¹¹/₉ m. landbrukaren *Hjalmar Erik Herman Löfvenius*, f. 1835 ²³/₁ (Ålbergå).

4. *Herman Ludvig*, f. 1816 ¹⁶/₅, f. d. bruksägare (Arvika). G. 1850 ⁷/₅ m. Selma Josefina Kingelin, f. 1829, † 1892.

Barn:

- Johanna Charlotta Josefina (Nanna)*, f. 1851 ⁹/₃. G. 1876 ⁹/₃ m. e. jägmästaren *Olof Gustav Norbäck*, f. 1837 ¹⁵/₉ (Arvika).
- Richard Abraham*, f. 1855 ¹⁹/₉, apotekare, innehafvare af apoteket i Ytterlännäs (Nyland).
- Alida Dorothea*, f. 1865 ¹⁶/₁₂, kontorist (Arvika).

Insulander

(Södermanlandssläkten).

Äldste kände stamtadern Erik Persson, † 1724, bonde i Vältesta by i Vansö socken (Södermanland), g. m. Karla Jonsdotter, f. 1673, † 1748, hade sonen Per Ersson, f. 1699, † 1741, liksåledes bonde i Vältesta, som i sitt gifte med Catharina Eriksdotter, f. 1700, † 1742, hade sonen Erik, hvilken anlog släktnamnet Insulander.

Erik, f. 1728, komminister, † 1802. G. 1764 m. Maria Tanggren.

Söner:

1. Per Gustaf, f. 1771, komminister, † 1841. G. 1803 m. Christina Maria Söderberg, f. 1768, † 1855.

Söner:

- 1) Erik Johan, f. 1804, prost, † 1884. G. 1832 m. Hedvig Magdalena Fidelia Chenon, i hennes 2:a gifte, f. 1800, † 1885.

Söner:

- (1) *Gustaf Bernhard*, f. 1833 ⁷/₁, fil. jubeldr., i. d. folkskoleinspektör, R N O, R W O. Äg. Öster Fogelö o. Borsö med Villa Björkudden i Trosa socken i Södermanland (Stoekholm). G. 1870 ²⁹/₆ m. *Hilda Augusta Katarina Isoz*, f. 1845 ²⁸/₅.

Son:

Per Erik Gustaf, f. 1871 ³¹/₃, agronom, sekreterare hos Svenska ayrshireföreningen, ledamot af Södermanlands läns hushållings-sällskaps förvaltningsutskott o. ordf. i dess nötboskapsävelskommitté, ordf. i Hölöbo

härads hushållningsgille, R W O, R R S:t An
O 3 kl., L L A. Arr. Tullgarus kungsgård
i Södermanland (Tullgarus, Järna). G.
1903 ²⁹/₆ m. *Louise Bessie Göster*, f. 1874
¹³/₅.

Barn:

Erik Ivar, f. 1905 ²⁷/₈.

Louise Gunhild, f. 1907 ²⁵/₆.

Erik Gustaf (Gösta), f. 1908 ³/₆.

- (2) *Johan Denis*, f. 1834 ²¹/₁₀, i. d. major i Vag-
o. vattenbyggnadskaren, i. d. bandirektör vid
Bergslagerernas järnväg, R N O, R W O (Göte-
borg). G. 1871 ⁶/₅ m. *Hulda Carolina*
Amalia Lindgren, f. 1851 ²⁰/₇.

Söner:

- a) *Carl Johan*, f. 1872 ¹³/₆, kapten i Vag- o.
vattenbyggnadskaren, distriktsingenjör i
Mellersta Väg- o. vattenbyggnadsdistriktet
(Stockholm). G. 1899 ³⁰/₃ m. *Elin*
Henrietta Dehn, f. 1876 ⁷/₁.

Barn:

Margit Hulda Augusta, f. 1900 ⁹/₃.

Sten Denis Isidor, f. 1902 ⁷/₁₂.

Carl Oskar Hakau, f. 1904 ²¹/₁.

Alf Elis Gunnar, f. 1905 ²³/₁₂.

Eva Elin Henrietta, f. 1911 ¹⁵/₃.

- b) *Alf*, f. 1877 ²⁰/₆, agronom. Arr. Hede säteri
i Västergötland (Hede gård, Stora
Mellby). G. 1911 ¹/₆ m. *Anna Cathrina*
Sunde från Norge, f. 1877 ¹¹/₃.

- c) *Gustaf Ragnar*, f. 1879 ²⁵/₃, civilingenjör
(Örviken, Skellefteå). G. 1903 ⁹/₁₂
m. *Elin Petronella Östergren*, f. 1881 ²⁵/₇.

Dotter:

Raguhild, f. 1905 ¹⁶/₆.

- d) *Einar Denis*, f. 1883 ³⁰/₇, civilingenjör
(Stockholm).

- e) *Erik Ivar*, f. 1889 ¹³/₃, tekn. studerande
(Göteborg).

- (3) *Ernst Ivar*, f. 1839 ⁵/₁₁, i. d. landtbruksskole-
föreståndare, K W O 2 kl., R N O, R R S:t St
O 2 kl., Hed L L A, Österg L Hushällsk stora
G M (Linköping). G. 1872 ²⁵/₁ m. *Char-
lotta Sophia Aurora (Lotten) Segersteen*,
f. 1849 ¹⁴/₉.

Barn:

Anna, f. 1877 ⁵/₁₁.

Nils Olof Chenon, f. 1886 ²¹/₅, agronom, statens stipendiat i boskapsskötsel o. mejerihushållning (L. i n k ö p i n g).

- 2) *Gustaf*, f. 1807, landtbrukare, † 1892. G. 1833 m. *Karin Eriksson*, f. 1805, † 1861.

Son:

Gustaf Emil August, f. 1835 ¹/₃, f. d. handlande (S t o c k h o l m). G. 1883 ²³/₁₂ m. *Lovisa Sjöholm*, f. 1842 ¹/₁₀.

2. *Erik*, f. 1777, kyrkoherde, † 1837. G. 1815 m. *Beate Sophie Lundqvist*, f. 1800, † 1860.

Son:

Erik Gustaf, f. 1821, godsörvaltare, † 1905. G. 1869 m. *Alma Ida Oktavia Boström*, f. 1847 ⁷/₁₀ (Ö r e b r o).

Barn:

Gustaf Almqvist, f. 1870 ¹¹/₁₁, kronolänsmän i Karlskoga härad. Beh. egen villa i Karlskoga i Värmland.

Alma Gustava, f. 1873 ²⁶/₆. G. 1897 ¹⁰/₃ m. klädeshandlanden *Alfred Olsson*, f. 1857 ⁹/₅ (Ö r e b r o).

Axel Dennis, f. 1875 ⁹/₃, farmare i Nordamerika.

Isberg

(från Degeberga).

Denna släkt Isberg härstammar från Degeberga socken i Skåne, hvarest äldsta kända stamfaderen, ryttaren *Anders Isberg* bodde; han var g. m. *Bolla Olsdotter*. Sonen *Sven*, f. 1715, tunnbindare i Lund, † 1829, och hans hustru *Ingrid Brita Högst*, f. 1712, † 1823, voro föräldrar till

Anders, f. 1775, tunnbindare o. handlande, † 1813. G. 1799 m. *Johanna Maria Hallbeck*, f. 1779, † 1816.

Söner:

1. *Sven Peter*, f. 1800, landtbrukare, †. G. m. *Anna Christina Alberg*, f. 1803, †.

Dotter:

- Johanna Maria Christina*, f. 1832 $\frac{1}{5}$. G. 1854 $\frac{29}{11}$ m. kronolänsmannen Sven August Pahlgren, f. 1828, † 1902 (H a l m s t a d).
2. Paul Christian, f. 1802, handlande, † 1867. G. 1837 m. Laura Dorotea Hesseigren, f. 1809, † 1900.

Barn:

- 1) *Ebba Mathilda Elconora*, f. 1842 $\frac{13}{9}$. G. 1871 $\frac{10}{2}$ m. fördelningsläkaren, med. hedersd:r Lars Edvard Fick, i hans 2:a gifte, f. 1833, † 1911 (L u n d).
- 2) *Thora Augusta Paulina*, f. 1844 $\frac{10}{10}$. G. 1864 $\frac{20}{8}$ m. kontraktsprosten Samuel Gustaf Cavallin, i hans 2:a gifte, f. 1828, † 1883 (S t o c k h o l m).
- 3) Paul Gustaf Waldemar, f. 1848, landshövding, † 1908. G. 1889 $\frac{13}{5}$ m. *Elsa Helena (Ellen) Lundqvist*, f. 1857 $\frac{1}{1}$. Beb. egen villa i D j u r s h o l m.

Barn:

- (1) *Elsa Laura Helena*, f. 1881 $\frac{9}{6}$, lärarinna vid Djursholms läroverk (D j u r s h o l m, Ö s b y).
- (2) *Paul Otto*, f. 1882 $\frac{2}{9}$, löjtnant vid Flottan, instruktionsofficer vid flottans signalskola i K a r l s k r o n a, R P r R Ö O 4 kl. G. 1908 $\frac{5}{4}$ m. *Astrid Emma Kristina Ernberg*, f. 1887 $\frac{2}{9}$.

Söner:

- Sven Paul Axel*, f. 1909 $\frac{17}{10}$.
- Paul*, f. 1911 $\frac{1}{10}$.
- (3) *Gertrud Anna Maria*, f. 1887 $\frac{12}{11}$. G. 1909 $\frac{3}{5}$ m. fondmäklaren *Carl Georg Nikanor Aurell*, f. 1879 $\frac{21}{5}$ (S t o c k h o l m).
- (4) *Ebba Viveka*, f. 1895 $\frac{5}{8}$.
- 4) *Sigrid Laura Gabriella*, f. 1850 $\frac{9}{10}$ (L u n d).
3. Carl Anders, f. 1812, handlande, † 1892. G. 1843 $\frac{7}{1}$ m. *Ebba Henrietta Vidstedt*, f. 1821 $\frac{20}{2}$ (L u n d).

Barn:

- 1) *Hedda Maria Elconora*, f. 1846 $\frac{2}{7}$. (L u n d).
- 2) *Sven Harald*, f. 1848 $\frac{11}{7}$, i. d. handlande (L u n d).
- 3) *Arvid Ragnar*, f. 1850 $\frac{20}{7}$, iil. d:r, lektor i modersmålet o. tyska språket vid högre allm. läroverket i K a l m a r, vice ordf. i direktionen för navigationsskolan i nämnda stad, inspektor för folkskoleseminariet därst., R N O. G. 1893 $\frac{10}{8}$ m. *Sigrid Österdahl*, f. 1863 $\frac{21}{12}$.

Barn:

- Ragnar Adolf Vilhelm*, f. 1894 ²⁰/₇.
Ellen Ida Henriette (Ellen), f. 1896 ²⁶/₅.
Kerstin Ingeborg Sigrid (Stina), f. 1898 ¹/₆.
Nils Arvid Knut, f. 1901 ¹³/₁₁.
Sven Ebbe Tor, f. 1905 ³/₇.
 4) *Esther Siri Paula*, f. 1852 ²⁵/₅ (U. u. d.).
 5) *Paul Anders Gunnar*, f. 1851 ²⁵/₇, trädgårdss-
 direktör, stadsträdgårdsmästare i Malmö. G.
 1891 ²³/₃ m. *Karin Olsson*, f. 1864 ¹/₉.

Barn:

- Ebba Karina*, f. 1892 ⁵/₅.
Carl Axel, f. 1894 ¹⁸/₆.
Märta Henriette, f. 1897 ⁵/₁₁.
Gurli Magdalena, f. 1899 ³¹/₅.
Olgä Elisabeth, f. 1904 ⁷/₇.
 6) *Ebba Laura Augusta*, f. 1857 ²²/₁₁. G. 1897 ¹⁰/₆
 m. kontorschefen *Frans August Blomgren*, f.
 1866 ²⁶/₂ (Malmö).
 7) *Anna Carolina Gabriella*, f. 1861 ¹⁵/₅ (U. u. d.).

Josephson.

Sedanstående David Josephson, som var född i staden
 Prenzlau i Brandenburg, inflyttade 1782 till Sverige.

David, f. 1759, skollärare, † 1838. G. m. Sara Gustaf-
 sön, i hennes 2:a gifte, † 1819.

Soner:

1. Joseph, f. 1783, handelsbokhållare, † 1830. G. m.
 Frédérique Salmson, f. 1802, † 1875.

Sön:

Ginstar, f. 1829, grosshandlare, † 1907. G. 1854 m.
 Brita Elisabeth Anderson, f. 1836, † 1894.

Barn:

- (1) *Axel Ferdinand*, f. 1855 ²⁷/₅ (Stockholm).
 G. 1895 m. *Elisa Johnsson*, f. 1861 ²⁹/₆.
 (2) *Amelie Elisabeth*, f. 1857 ⁵/₁₀ (Stock-
 holm). G. 1:o m. stadsfogden Eskil Sigfrid
 Lundberg, f. 1855, † 1887; 2:o 1888-1907 m.
Lars Johan Hjertner, f. 1853 ⁹/₂.

- (3) *Ebba Josephina*, f. 1859 $^{20}/_5$. G. 1884 $^{16}/_5$ m. hotellägaren Albert Joseph Josephson, f. 1854, † 1897. (Se nedan.)
- (4) *Augusta Fredrika*, f. 1861 $^{16}/_8$. G. 1896 $^{19}/_9$ m. grosshandlaren *Birger Harald Fernblad*, f. 1864 $^9/_5$ (S t o c k h o l m).
- (5) *Carl Joseph*, f. 1864 $^{28}/_1$, agent (S t o c k h o l m). G. 1889 $^{18}/_5$ m. *Alma Zinnia Maria Englund*, f. 1863 $^{13}/_3$.

Barn:

- Harry Gustaf Joseph*, f. 1890 $^5/_2$.
- John Allan*, f. 1891 $^{11}/_5$.
- Märta Fredrika*, f. 1894 $^{18}/_9$.
- (6) *Emmy Eleonora*, f. 1866 $^5/_1$. G. 1891 $^6/_6$ m. kamreraren *Karl Gustaf Ossian Englund*, f. 1860 $^1/_11$.
- (7) *Frans Oscar*, f. 1870 $^9/_3$, grosshandlare (G o t t e b o r g). G. 1898 $^6/_11$ m. *Hilma Albertina Johansson*, f. 1873 $^{12}/_9$.

Barn:

- Margareta Regina*, f. 1899 $^1/_10$.
- Johan Erik*, f. 1901 $^8/_8$.
- Augusta Maria*, f. 1902 $^{25}/_{12}$.
- Hilma Birgitta (Brita)*, f. 1905 $^3/_10$.
- Kristina Albertina*, f. 1908 $^3/_3$.
- (8) *Sigrid Eugenia*, f. 1868 $^{23}/_2$. G. 1896 $^{11}/_3$ m. grosshandlaren *Carl August Leonard Frisk*, f. 1865 $^{29}/_5$ (S t o c k h o l m).
- (9) *Gustaf Adolf*, f. 1876 $^{18}/_3$. Inneh. agenturaffär i S t o c k h o l m.
2. Salomon, f. 1784, grosshandlare, † 1834. G. 1813 m. Beata Levin, i hennes 2:a gifte, f. 1791, † 1859.

Barn:

- 1) Ferdinand Semmy, f. 1814, grosshandlare, † 1861. G. 1841 m. Gustafva Jacobsson, f. 1819, † 1881.
- Dötrar:
- Beda Vallfrida*, f. 1848 $^{27}/_3$ (S t o c k h o l m).
- Hilma Sophia*, f. 1849 $^{17}/_{10}$. G. 1870 $^5/_7$ m. handlanden Fredrik Mayer Marcus, i hans 2:a gifte, f. 1835, † 1882 (S t o c k h o l m).
- 2) Jacob Axel, f. 1818, fil. d:r, professor, tonsattare, † 1880. G. 1:o 1858 m. Hilda Augusta Schram, f. 1839, † 1862; 2:o 1866 $^{13}/_6$ m. *Anna Charlotta (Lottien) Piscator*, f. 1840 $^3/_2$ (U p p s a l a).

Barn, i 1:a gifftet:

- (1) *Aksel Gustaf Salomon*, f. 1860 ²/₁₀, biblioteksman (C h i e g o). G. 1899 ²⁷/₄ m. *Lucia Engberg*, f. 1876 ¹⁵/₁₀.

i 2:a gifftet:

- (2) *Anna Hilda Beata*, f. 1868 ²²/₇, lärarinna vid Högre elementarläroverket för flickor i Uppsala.
 (3) *Ludvig Olof Sebastian*, f. 1870 ¹⁹/₁₁, rektor, lektor i matematik vid Högre lärarinneseminariet (S t o c k h o l m). G. 1896 ²¹/₁₂ m. *Boil Elisabeth Fines*, f. 1873 ⁹/₅.

Barn:

Maria, f. 1897 ⁶/₁₀.
Karl Olof, f. 1900 ²/₆.

- 3) *Martin Meyer*, f. 1821, fotograf, målare, † 1885. G. 1862 m. *Brigitta Barach*, f. 1834, † 1902.

Barn:

- (1) *Henrik Senny*, f. 1863 ³⁰/₅, agent (S t o c k h o l m).
 (2) *Magnus Salomon*, f. 1866 ⁶/₂, litterator (S t o c k h o l m). G. 1902 ¹⁸/₁₀ m. *Ada Carolinu Janson*, f. 1867 ¹⁵/₂.

Söner:

Carl Magnus, f. 1891 ⁷/₁.
Martin Birger Magnus, f. 1903 ²⁸/₂.

- 4) *August Abraham*, f. 1822, grosshandlare, † 1867. G. 1856 ¹⁷/₁₂ m. *Augusta Hortensia Jacobsson*, f. 1836 ¹²/₇ (S t o c k h o l m).

Söner:

- (1) *Hjalmar Salomon*, f. 1860 ¹⁶/₂, grosshandlare i S t o c k h o l m. Inneh. firman H. S. Josephson o. äg. hus i nämnda stad. G. 1900 ¹⁹/₉ m. *Emmy Josephina Fränckel*, f. 1871 ¹⁵/₆.

Barn

Beata August, f. 1902 ¹⁷/₅.
Rolf Viktor, f. 1903 ⁹/₁₁.
Gunnild Marina, f. 1905 ³/₉.
Leouart Hjalmar, f. 1908 ⁸/₁₂.
Bengt Ivar, f. 1911 ⁶/₆.

- (2) Victor Moritz, f. 1861, bokhandlare under firma Nordin & Josephson, † 1898. G. 1888 ¹⁷/₁₀ m. *Ann-Sofi Valentin*, f. 1865 ⁵/₉ (Stockholm).

Barn:

Gunnar August, f. 1889 ²⁵/₁₇, utställd i Nordiska bokhandeln (Stockholm).

Ragnar, f. 1891 ⁸/₃, iii. stud. vid universitetet i Uppsala.

Vera, f. 1894 ¹⁸/₃.

- (3) *Erik Semmy*, f. 1864 ⁷/₃, arkitekt i öfverintendentsämbetet o. i arméförvalningens fortifikationsdepartement, RNO, RW O. Äg. o. beb. hus i Stockholm. G. 1895 ⁶/₁₁ m. *Clary Fröjda Friedländer*, f. 1872 ¹³/₃.

Barn:

Ruth Carolina, f. 1896 ²²/₇.

Frits Victor Herman, f. 1898 ²⁵/₈.

Torsten August Harry, f. 1901 ⁶/₈.

- 5) *Brigitta*, f. 1823 ⁸/₁₁ (Vadstena).
- 6) Edvard Ephraim, f. 1825, hotellägare, † 1882. G. 1:o 1852 m. Sara Eugenia Josephson, f. 1826, † 1866; 2:o 1870 m. Mary Wilhelmina Hammarfelt, f. 1840, † 1890.

Barn, i 1:a giftet:

- (1) Albert Joseph, f. 1854, hotellägare, † 1897. G. 1884 ¹⁶/₅ m. *Ebba Josephina Josephson*, f. 1859 ²⁹/₅. (Se oöfvan.)

Barn:

Sara Elisabeth (Lisa), f. 1885 ²⁷/₂. G. 1908 ²⁶/₁₂ m. kaptenen vid Boden-Karlsborgs artillerireg:te *Nils Erik Gillner*, f. 1876 ¹³/₆ (Karlsborg).

Katrina Augusta (Karin), f. 1895 ⁹/₁.

- (2) *Anna Maria*, f. 1856 ³¹/₄ (Stockholm).
- (3) *Ellen Lea*, f. 1857 ²/₃. G. 1877 ³¹/₁₀ m. agenten Siegfried Samuel Warburg, f. 1839, † 1904 (Stockholm).
- (4) *Carl David*, f. 1858 ²³/₂, med. dir., professor i obstetrik o. gynekologi vid universitetet i Uppsala, öfverläkare vid Akademiska sjukhuset därst., RNO, RDDO. G. 1887 ²⁹/₁₂ m. *Lida Josephson*, f. 1861 ¹²/₁₉. (Se nedan.)

Barn:

- Kerstin*, f. 1889 $\frac{3}{3}$. G. 1909 $\frac{23}{5}$ m. fil.
kand. *Sten Bonnesen*, f. 1886 $\frac{11}{10}$
(L u n d).
Per Staffan, f. 1895 $\frac{14}{3}$.

i 2:a giftet:

- (5) *Mary Eugenie*, f. 1871 $\frac{14}{8}$ (S t o c k h o l m).
7) *Wilhelm Joël*, f. 1827 $\frac{26}{7}$, grosshandlare under
firma Bendix, Josephson & C:o (S t o c k h o l m).
G. 1860 $\frac{28}{10}$ m. *Emilie Marcus*, f. 1839, † 1907.

Barn:

- (1) *Beata Elise (Lisen)*, f. 1861 $\frac{21}{11}$. G. 1882
 $\frac{11}{1}$ m. bokförläggaren *Karl Otto Bonnier*,
f. 1856 $\frac{20}{6}$ (S t o c k h o l m).
(2) *Anna Fredrika*, f. 1863 $\frac{23}{4}$ (S t o c k h o l m).
G. 1884 $\frac{8}{4}$ 1897 m. bankdirektören Ernest
Thiel, i hans 1:a gifte, f. 1859 $\frac{18}{8}$.
(3) *Ida*, f. 1864 $\frac{12}{10}$. G. 1887 $\frac{29}{12}$ m. professorn
Carl David Josephson, f. 1858 $\frac{25}{2}$. (Se
ofvan.)
(4) *John Salomon*, f. 1866 $\frac{15}{2}$, grosshandlare i
S t o c k h o l m under firma Bendix, Joseph-
son & C:o, ledamot af Stockholms handels-
kammare samt Handels- o. sjöfartsnämnden i
samma stad. Äg. hus i Stockholm o. villa i
Saltsjöbaden. G. 1892 $\frac{20}{3}$ m. *Ellen Josephs-
son*, f. 1871 $\frac{10}{12}$.

Barn:

- Gösta*, f. 1893 $\frac{18}{6}$, handelslev.
Einar, f. 1894 $\frac{21}{7}$.
Olga, f. 1896 $\frac{21}{7}$.
Wilhelm, f. 1901 $\frac{11}{3}$.
Eva, f. 1905 $\frac{20}{11}$.
(5) *August*, f. 1870 $\frac{8}{9}$.
3. Meier (Moritz), f. 1799, grosshandlare, † 1847. G.
1835 m. *Julia Feidel*, f. 1806, † 1884.

Dotter:

- Rosalie Wilhelmina*, f. 1842 $\frac{2}{6}$ (S t o c k h o l m)

Juhlin Dannfelt.

Svensk släkt från Västmanland. Namnet Juhlin är taget af Julsta gård i Munktorps socken, som i midlet af 1700-talet ägdes af bergsmannen Anders Juhlin. Denne hade sonen Erik, f. 1719, † 1779, som i sitt andra gifte med Katarina N. N. hade sonen Pehr Juhlin, f. 1789, † 1819, hvilken 1821 blef gift med Charlotta Juliana von Dannfelt, f. 1800, † 1854. Hon var dotter till öfversten i svenska armén Carl Christopher Herman von Dannfelt, f. 1773, † 1811, hvilkenes föräldrar voro handlanden o. senatoren i Stralsund Christian Gottlieb Börrien, ndl. von Dannfeldt, f. 1715, † 1786, o. Juliana von Platow och Wilhelmina von Schwarzer, f. 1779, † 1806. Pehr Juhlin ärfde efter sin farbroder bergsmannen Mathias, f. 1750, † 1811, Ösme och Stenstors bruk i Småland, hvilka han 1821 bortbytte mot Svanå bruk o. Ljuså-såg i Norrbotten samt blef 1829 förvaltare af svärfaderns egendommar Olofströms bruk o. Holje gård i Blekinge. Ende sonen till Pehr Juhlin o. Charlotta Juliana von Dannfelt var medanstående Carl Mathias Dannfelt, hvilken, da morfadern icke efterlämnade någon son, adopterades af denne samt da till sitt namn fogade morfaderns (hvilket han förut erhållit i dopnamn) och kallade sig Juhlin Dannfelt.

Carl Mathias Dannfelt, f. 1823, svensk-norsk generalkonsul, framstående agronom, † 1904. G. 1845 m. Hedvig Maria Schroder, f. 1823, † 1902.

Barn:

1 Carl Julius, f. 1846, underlöjtnant, tolkhögskolelärare, † 1900. G. 1888¹⁰ m. *Ellen Babus*, f. 1809¹¹ i Öng. 1901¹¹ m. stationsinspektoren vid statens järnvägar *Fru st Wilhelm Mauritz Hellbom*, f. 1856¹² (H y b o).

Barn:

Sighild, f. 1889¹³ m. G. 1910¹⁴ m. m. kontors-skrifvaren i järnvägsstyrelsen *Harald Hauke* (R ö n n i n g e).

Carl Gunnar, f. 1892²⁰ i. Imneh., samt farbrodern Georg, det von Schwartzerska fideikommisset i Preussen (H y b o).

Sven Georg, f. 1894²¹ i (H y b o)

Karin, f. 1900²² i (L u l l i n g e).

2. *Georg Frans Herman Julius*, f. 1850 $\frac{19}{1}$, öfverste vid Fortifikationen, chef för Fortifikationsstabens hufvudstation o. arméförvaltningens fortifikationsdepartements militärbyrå, K S O 2 kl., R W O, Turk Osm O 2 kl., Off Fr H L., R N S:t O O, I Kr V A (S t o c k h o l m). G. 1878 $\frac{2}{5}$ m. *Alida Julia Christina (Ada) Lidlichjörn*, f. 1855 $\frac{25}{5}$, Turk Cheik O.

Barn:

Carl Georg, f. 1880 $\frac{20}{6}$, jur. utr. kand., vice auditor vid Fortifikationen, ombudsman i Stockholms In-teckningsgarantiakt. (S t o c k h o l m). G. 1909 $\frac{28}{12}$ m. *Gertrud Margareta (Greta) Oldevig*, f. 1886 $\frac{29}{5}$.

Wilhelm Carl Johan, f. 1887 $\frac{13}{6}$, elev vid Tekniska högskolan.

Curt Herman, f. 1888 $\frac{20}{6}$, underlöjtnant vid Skanska husarreg:et.

Hedvig Alida Elisabeth, f. 1895 $\frac{22}{7}$.

3. *Herman Julius Brorson*, f. 1852 $\frac{2}{2}$, sekreterare i Landbruksakademien, professors n. h. o. v., K W O 2 kl., R N O, K N S:t O O, L. I. A. Beh. egen villa i Djursholm. G. 1892 m. *Siguc Maria Nordin*, f. 1870 $\frac{27}{10}$.

Barn:

Siguc Lilli Margareta, f. 1894 $\frac{5}{1}$.

Karl Sven Mattis, f. 1896 $\frac{29}{3}$.

Thora Julia Augusta, f. 1902 $\frac{3}{7}$.

Karl Herman Georg, f. 1901 $\frac{17}{3}$.

4. *Anna Julie Dorothea*, f. 1853 $\frac{27}{12}$. G. 1883 $\frac{28}{12}$ m. med. professorn Erik Johan Widmark, f. 1850, $\frac{7}{7}$ 1909 (S t o c k h o l m).

5. *Carola Bertha Julia Alexandra*, f. 1850 $\frac{21}{1}$. G. m. i. d. norske utrikesministern, i. d. svensk-norske generalkonsuln *Wilhelm Christopher Christophersen*, f. 1832 (K r i s t i a n i a).

6. *Carolina Hedvig Julia (Lilly)*, f. 1863 $\frac{5}{3}$. G. 1894 $\frac{25}{5}$ m. konsultrådet Carl Martin Laurentius Fal-lenius, f. 1858, † 1907 (S t o c k h o l m).

7. *Adèle Hedvig Juha*, f. 1871 $\frac{25}{12}$ (T u l l i n g e).

Jungstedt.

Tysk släkt. Dess förste med säkerhet kände medlem i Sverige var Jochum Junge (Jungh), † 1703, slottsfogde på Visborg under kriget 1676—79. Hans son tullinspektoren i Visby Elias, f. 1689, † 1761, antog jünate sina bröder Jochum och Hindrich, namnet Jungstedt. Från Elias' son, löjtnanten vid artilleriet Johan Niclas Jungstedt, f. 1729, † 1785 (adoperad af sin frände Gustaf Hansson Stake), härstammar den nu levande svenska grenen af släkten; han hade sonen

Johan Niclas, f. 1757, stadskontrollör, † 1813. G. 1801 m. Catharina Sahlstedt, f. 1775, † 1850.

Söner:

1. Johan Nikolaus, f. 1807, tullkontrollör, † 1874. G. 1845 m. Mathilda Sundius, f. 1820, † 1872.

Barn:

1) *Carl August Torgny*, f. 1849 ²¹/₁, tullförvaltare i H a l m s t a d, R W O. G. 1877 ¹⁶/₈ m. *Alexandra Sophia Bernhardina Clementina Bortholson*, f. 1853 ¹⁰/₁.

Barn:

Nils Erik, f. 1878 ¹³/₅, mejerist.

Karin Matilda, f. 1879 ³/₉. G. 1906 ²⁸/₁₁ m. grosshandlaren, nederländske vice konsuln *Erik Magnus Gustaf Kollberg*, f. 1872 ³⁰/₁₂ (H a l m s t a d).

Karl Gustaf, f. 1881 ¹²/₂, kammarskrivare vid tullkammaren i H a l m s t a d.

Bengt Olof, f. 1888 ²⁷/₁₁, elev vid skogsinstitutet.

2) *Gustaf Ludvig Nikolaus (Nils)*, f. 1851 ²/₁₀, vice häradshöfding, sekreterare i Norrköpings drätselkammare o. stadens ombudsman (N o r r k ö p i n g). G. 1:o 1887 ²³/₁₂ m. Anna Sofia Nilsson, f. 1865, † 1900; 2:o 1909 m. *Maria Lundberg*, f. 1869 ²⁸/₁₁.

Barn, i 1:a gifftet:

Nils Herman Sigurd, f. 1889 ¹⁸/₁₁, elev vid Tekniska skolan (S t o c k h o l m).

Elsa Mathilda, f. 1894 ¹⁹/₁₁.

Anna Emilia Mathilda, f. 1896 ¹⁰/₁₁.

Signe Anna Maria, f. 1898 ³¹/₈.

i 2:a gifftet:

Hedvig Anna Maria, f. 1910 ¹⁶/₂.



Hugo Jungstedt

- 3) *Hedvig Matilda*, f. 1854 ¹²/₁₀. G. 1876 ¹⁹/₁₀ m. tullförvallaren i Norrköping, R W O, *Carl Alfred Petersson*, f. 1845 ¹³/₁₂.
- 4) *Alma Mathilda*, f. 1856 ¹⁵/₈. G. 1900 ²⁵/₆ m. föreståndaren för Forsses trämassfabrik, civilingenjören *Ludvig Gerhard Fredrik (Love) De Geer*, f. 1874 ²⁷/₉ (Österforssa).
- 5) *Axel Adolf Harald*, f. 1859 ¹⁷/₃, professor i teckning vid Konsthögskolan, R W O, M L & A, L Fr K A (Stockholm). G. 1886 ²⁷/₃ m. *Sigrid Nilson-Dag*, f. 1862 ¹⁰/₅.

Barn:

Greta, f. 1887 ²²/₆.

Nils Gustaf Adolf Axelsson, f. 1898 ⁶/₁₁.

Lisa, f. 1901 ¹⁷/₂.

Märta, f. 1906 ¹⁶/₉.

- 6) *Herman Oscar*, f. 1862 ¹⁸/₉, civilingenjör, järnvägsbyggare (Recife de Pernambuco, Brasilien). G. 1896 ²³/₂ m. *Alzira de Azambuja* från Brasilien, f. 1878 ¹⁸/₇.

Barn:

Emilie, f. 1898 ²³/₃.

Carlos, f. 1900 ⁵/₉.

Eugenio, f. 1908.

Clarence, f. 1911.

- 7) *Emilia Charlotta Matilda*, f. 1864 ¹³/₁₀, operasångerska, M L & A. G. 2:o 1905 ⁶/₁₁ m. artisten, (målaren) *Fritz Emanuel Reutersvärd*, f. 1878 ¹⁵/₁₂. Beb. egen villa vid Stocksund.
2. August Fredrik, f. 1809, öfvertullinspektör, † 1880. G. 1853 m. Amélie Christina Catharina Zetterling, f. 1833, † 1911.

Son:

Carl August Hugo, f. 1854 ²⁶/₃, generalmajor o. chef för IV. arméfördelningen, öfverkommendant för Stockholms garnison, öfveradjutant vid H. M. Konung Oscar II:s f. d. stab, f. d. generalstabsofficer, O H S Gbmt, O H Jmt, K S O 1 kl., K W O 2 kl., R N O, K D D O 1 gr., T O O 3 kl., K Bulg Alex O, R R S:t An O 2 kl., K Rum Kr O, K Ö Fr J O, K Fr H L, Off Belg Leop O, R Pr R Ö O 3 kl., R Sp M F O 1 kl., R N S:t O O, Stb South Africa M, Eng Krön M, I. Kr V A (Stockholm). G. 1881 ¹²/₇ m. *Cecilia Nanna Paulina Silfversvärd*, f. 1856 ³/₁₁.

Barn:

- (1) *Hugo Georg August Herbert*, f. 1882 ⁵/₅, löjtnant vid Fortifikationen (K ar l s b o r g).
G. 1908 ¹²/₁₀ m. *Annic Cornelia Heill*, f. 1889 ²⁴/₃.

Dottrar:

- Sigrid Hilda Cecilia*, f. 1909 ²⁵/₈.
Birgit Annie Elisabeth, f. 1910 ¹¹/₁₁.
(2) *Ernst Hugo Roland*, f. 1883 ¹²/₈, löjtnant vid Lifreg:tets grenadierer (S t o c k h o l m).
(3) *Elsa Cecilia*, f. 1885 ²⁸/₁. G. 1906 ¹²/₁₀ m. löjtnanten vid Lifreg:tets husarer *Robert Fredrik Montgomery*, f. 1883 ²⁵/₃ (S t o c k h o l m).

Kajser.

Stamfaderen för den svenska grenen af denna tyska släkt Kajser, nedanstående Johan Georg Kajser, inflyttade omkring 1812 till Sverige.

Johan Georg, f. 1784, tobaksfabrikör, † 1852. G. m. Augusta Wilhelmine Meyer, f. 1786, † 1829.

Söner:

1. Johannes, f. 1812, färgerifabrikör, † 1871. G. 1844 m. Johanna Petronella Liedberg, f. 1822, † 1904.

Barn:

- 1) *Johanna Ellida*, f. 1848 ¹⁵/₇. G. 1872 ¹⁵/₇ m. musikdirektören Frans Oskar Hultqvist, f. 1832, † 1906 (N o r r k ö p i n g).
2) *Brita Maria Georgina*, f. 1852 ¹¹/₁₁. G. 1873 ¹⁴/₃ m. handlanden Per August Hagberg, f. 1834, † 1902 (G ö t e b o r g).
3) *Adolfina Mathilda*, f. 1856 ²³/₆. G. 1877 ²⁰/₃ m. handlanden *Carl Gustaf Hagberg*, f. 1840 ²³/₂ (G ö t e b o r g).
4) Johan Gustaf, f. 1858, färgerifabrikör, † 1900. G. 1881 ²⁵/₅ m. *Maria Sofia Lindberg*, f. 1857 ¹⁸/₁₂ (G ö t e b o r g).

Barn:

- (1) *Elsa Johanna*, f. 1881 ¹²/₁₂. G. 1904 ¹⁷/₁₁ m. mekanikern *Axel G:son Bohm*, f. 1882 ³/₆ (G o t e b o r g).

- (2) Johannes Georg, f. 1884, färgerifabrikör, † 1908. G. 1906 ⁸/₁₀ m. *Elin Lovisa Dahlbom*, f. 1887 (Göteborg).

Son:

- Gustaf*, f. 1909 ¹¹/₁.
 (3) *Lorenz*, f. 1886 ³¹/₁. Bosatt i Australien.
 (4) *Aina*, f. 1888 ¹/₈.
 5) *Anna Wilhelmina*, f. 1861 ¹⁷/₁₁. G. 1885 ⁷/₁₁ m. handlanden *Lars Gustaf Norman*, f. 1854 ⁷/₈ (Göteborg).
 6) *Helena Lorentia*, f. 1866 ⁹/₁ (Göteborg).
 2. *Lorentz*, f. 1822, apotekare, † 1891. G. 1845 m. *Beata Krook*, f. 1828, † 1890.

Barn:

- 1) *Ellida Georgina*, f. 1847 ⁷/₁₁. G. 1869 ²¹/₉ m. apotekaren Adolf Wilhelm Sundblad, f. 1837, † 1902 (Arbra).
 2) *Arthur Georg Humphrey*, f. 1850 ⁷/₁, apotekare. Inneh. apoteket Elefanten i Stockholm, R N O. R W O. Beh. eget hus i nämnda stad. G. 1875 ²¹/₅ m. *Ingegerd Elvira (Gerd) Linroth*, f. 1852 ¹⁰/₇.

Barn:

- (1) *Eva*, f. 1880 ²⁰/₃. G. 1904 ¹⁶/₆ m. praktiserande läkaren i Stockholm, med. lic. *Johan Theodor (Thor) Stenbeck*, f. 1864 ⁵/₇.
 (2) *Ake*, f. 1883 ¹/₈, löjtnant vid Kustartilleriet (Karlskrona). G. 1906 ³/₁ m. *Elisabeth Sturmhövel*, f. 1882 ²⁷/₁₁.

Dotter:

- Gerd Eva Elisabeth*, f. 1906 ¹¹/₁₁.
 (3) *Gerd*, f. 1886 ²⁵/₁. G. 1907 ¹²/₁₀ m. löjtnanten vid Kustartilleriet *Ragnar Gustaf Hjalmar Engström*, f. 1883 ²³/₁ (Oscar-Fredriksgöteborg).
 3) *Carl Theodor*, f. 1851 ³¹/₈, f. d. rektor (Hjög). G. 1877 ¹/₇ m. *Alma Alexia Löhr*, f. 1843 ¹⁵/₅.

Barn:

- (1) *Carl Lorens*, f. 1878 ²⁰/₁, kapten vid Värmlands reg:te, andre lärare vid infanteriskjut-skolan, JOHS 5 kl. (Karlstad). G. 1905 ¹⁸/₁₀ m. *Gerd Sofia Nordstrand*, f. 1879 ⁹/₈.

Döttrar:

- Gunnel*, f. 1906 ¹²/₈.
Barbro, f. 1908 ²²/₈.
En dotter, f. 1911 ²⁶/₃.
 (2) *Gunnar*, f. 1880. ²⁸/₂, kapten vid Fortifikationen, lärare vid krigsskolan (S t o c k h o l m).
 G. 1905 ⁹/₇ m. *Maria (Maja) Omun*, f. 1884 ²³/₃.

Barn:

- Margit*, f. 1906 ¹⁷/₈.
Kurt Gunnarsson, f. 1908 ²⁸/₁.
 (3) *Astrid Margareta*, f. 1882 ¹⁸/₅, öfversköterska vid Malmö allmänna sjukhus.
 (4) *Ebba Tea Beata*, f. 1888 ²⁶/₃, lärarinna vid *Kristinehamns* praktiska skola.
 4) *Vendela Amalia Christina*, f. 1853 ¹⁰/₇, husföreståndarinna vid Norra Epidemisjukhuset (S t o c k h o l m).
 5) *Beata*, f. 1854 ¹⁰/₉. G. 1873 ¹⁵/₈ m. apotekaren, innehafvaren af apoteket i Karlstad *Viktor Undén*, f. 1844 ¹²/₅ (L ö f s t a l u n d, T u m b a).
 6) *Lorens Octavius*, f. 1859 ¹⁵/₅, sjökapten (S t o c k h o l m). G. 1:o 1886 ³⁰/₄ (m. Ellen Juliana Wahlgren, f. 1863 ¹⁶/₁₀); 2:o 1906 ²¹/₁₂ m. *Hulda Eriksson*, f. 1873 ¹⁰/₅.

Söner, i 1:a giftet:

- Egron*, f. 1887 ¹⁴/₃.
Folke, f. 1890 ³/₁.
 7) *Alfhilda*, f. 1863 ¹⁵/₈. G. 1:o 1883 m. direktören Gustaf Undén, i hans 2:a gifte, f. 1851, † 1896; 2:o 1900 m. tjänstemannen i arméns pensionskassa *Carl Robert Bergson*, f. 1864 ²⁹/₆ (S t o c k h o l m).
 8) *Helena Ottilia*, f. 1864 ⁸/₈. G. 1885 ¹³/₄ m. stationsinspektoren vid statens järnvägar *Waldemar af Segerström*, f. 1853 ¹⁴/₆ (K a r l s t a d).
 9) *Fritz Richard*, f. 1868 ²/₂, med. d:r, fasarettsläkare vid Härnösands lasarett, ledamot af stadsfullmäktige i nämnda stad, landstingsman i Västernorrlands lan. Beb. eget hus i H ä r n ö s a n d. G. 1897 ¹⁹/₄ m. *Anna Charlotte Helena Lovén*, f. 1870 ¹/₁.

Söner:

- Fritz Christian (Kirre)*, f. 1900 ²/₃.
Ragnar Lorens, f. 1902 ⁸/₆.
Rolf Gustaf Sylvester, f. 1903 ³¹/₁₂.
Fritz Johan, f. 1908 ¹³/₈.
Erlund August, f. 1910 ¹⁶/₁₁.
 10) *Gustaf Alfred*, f. 1872 ¹⁰/₇, kapten o. regementskvartermästare vid Östgöta trängkår (Linköping). G. 1898 ¹⁵/₉ m. *Ottonie Sofia Elisabeth Liljenstolpe*, f. 1871 ²⁷/₉.

Barn:

- Stig Otto Lorentz*, i. 1901 ¹³/₁.
Olg Elsa Amelie Beate, i. 1906 ¹³/₉.

Kajerdt.

Släkten härstammar från Robert Caird, som för förföljelse under Cromwells tid (1650 talet) inflyttade från Storbritannien och slutligen bosatte sig i Linköping. Robert Cairds barn ändrade namnet till Kajerdt. Stamfaderns sons sons sonson var

Robert Johan Kajerdt, f. 1793, kyrkoherde i Vånga (Östergötland), † 1861. G. 1830 m. friherrinnan Albertina Lovisa von Knorring, f. 1793, † 1878.

Söner:

1. Robert, f. 1831, rektor, † 1903. G. 1876 ³⁰/₁₁ m. *Vendela Amalia Hjertstedt*, i hennes 2:a gifte, f. 1837 ²/₇ (Stockholm).
2. *Isak William*, f. 1840 ¹⁷/₂, arkitekt, R W O. Äg. fastigheter i Eskilstuna. G. 1:o 1872 ¹³/₆ m. *Christina Sofia Nordgren*, f. 1841, † 1873; 2:o 1875 ⁸/₁₀ m. *Hilma Karolina Wickholm*, f. 1848, † 1910.

Barn, i 2:a gifte:

- 1) *Albertina Elisabet*, f. 1877 ⁵/₇ (Eskilstuna).
- 2) *Knut Robert*, f. 1879 ¹³/₁, sjökapten i utländsk tjänst.
- 3) *Hilma Sofia*, f. 1880 ²⁵/₁₀. G. 1909 ¹²/₁ m. kanslisekreteraren i civildepartementet, R W O, R D D O, *Sölve Torsten Berger*, i hans 2:a gifte, f. 1859 ¹⁶/₁₂ (Djursholm).

- 4) *Olof William*, f. 1882 $\frac{9}{3}$, ingenjör vid "Eric (Basin) Iron Works" (Brooklyn, New-York). G. 1911 $\frac{16}{9}$ m. *Astrid Rut Adamine von Braun*, f. 1883 $\frac{17}{8}$.
- 5) *John Isak*, f. 1883 $\frac{31}{7}$, löjtnant vid Västmanlands reg:te, Skytte GM (Västerås). G. 1910 $\frac{12}{5}$ m. *Hjalmina Annette (Hjalma) Forsling*, f. 1881 $\frac{13}{11}$.
- Dotter:
- Anna-Lisa*, f. 1911 $\frac{23}{2}$.
- 6) *Annie Carolina*, f. 1885 $\frac{21}{12}$, gymnastikdirektör (New-York).
- 7) *Ellen Viktoria*, f. 1893 $\frac{12}{3}$, elev vid tekniska skolan i Eskilstuna.

Kallstenius.

Aldste kände stamfadern var mjölnaren o. arrendatorn af Kallstena kvarn i Köpings landstörnsaunling i Västmanland Johan Swanström, f. 1706, † 1763. G. m. borgaredottern från Köping Maria Öhman, f. 1715, hade han bl. a. barn sönen Georg, f. 1743, prost o. kyrkoherde i Björskogs pastorat, † 1827. Evitken efter Kallstena ändrade namnet till Kallstenius, o. i sitt gifte med Christina Elisabeth Godenius, f. 1747, † 1810, blef fader till

Georg Samuel, f. 1786, ofvermasmästare, direktör, † 1863. G. 1821 m. Anna Catharina Tingberg, f. 1797, † 1888.

Söner:

1. Georg Gottfrid, f. 1825, stadskassör, † 1901. G. 1858 m. *Ida Ulrika Mathilda Molnær*, f. 1834 $\frac{24}{5}$ (Filipstad).

Barn:

- 1) *Emma Elisabeth*, f. 1859 $\frac{22}{8}$. G. 1889 $\frac{22}{8}$ m. ingenjören *Carl Anders Olaus Ahlström*, f. 1851 $\frac{18}{3}$ (Helsingborg).
- 2) *Bruno Gottfrid Samuel*, f. 1861 $\frac{25}{1}$, ingenjör o. konstmästare vid Dannemora grufvor (Dannemora). G. 1890 $\frac{29}{12}$ m. *Auna Emilia Elisabeth Ahlström*, f. 1858 $\frac{23}{11}$.

Barn:

Anna Mathilda, f. 1891 ¹⁴/₁₀.

Maria Lovisa (Maja), f. 1893 ³⁰/₁.

Emma Frida Elisabeth (Lisa), f. 1893 ³⁰/₁.

Gottfrid Svante, f. 1896 ²/₆.

- 3) *Georg Gustaf Mauritz*, f. 1862 ¹⁰/₆, ingenjör, kontorist (Kallstena, Mölndal). G. 1891 ¹⁰/₆ m. *Albertina Flinta*, f. 1862 ¹²/₆.

Barn:

Elsa Mathilda, f. 1896 ²⁴/₂.

Göran Bruno, f. 1897 ²⁹/₉.

Alfhild Katharina, f. 1899 ⁹/₁.

Hulda Maria Elisabeth, f. 1903 ¹⁸/₁.

- 4) *Anna Frida Matilda*, f. 1863 ⁵/₁₂, f. d. lärarinna (Filipstad).
- 5) *Georg Gottfrid*, f. 1873 ²⁶/₁, fil. d:r, rektor vid Härnösands högre allm. läroverk, lektor, sängläsare (Härnösand). G. 1904 ⁷/₃ m. *Hildegard Maria Elisabet Ortenholm*, f. 1877 ³¹/₃.

Son:

Bengt, f. 1905 ¹³/₅.

- 2) *Carl Johan*, f. 1826, bankkamrerare, † 1895. G. 1:o 1853 m. *Maria Charlotta Widmark*, f. 1826, † 1874; 2:o 1880 ¹/₆ m. *Elisabeth Soltan* från Hamburg, f. 1850 ²/₁ (Lund).

Barn, i 1:a giftet:

- 1) *Maria*, f. 1856 ⁹/₁, sopransångerska (Berlin).

i 2:a giftet:

- 2) *Edvin*, f. 1881 ²⁹/₈, kompositör. Ag. villa i Bjerröd i Skane (Leipzig). G. 1907 ³/₈ m. *Thoma Charlotta Brandt* från Leipzig, f. 1888 ²/₃.

Barn:

Ingrid, f. 1908 ²²/₆.

Torsten Karl Edmund, f. 1910 ¹²/₈.

- 3) *Gustaf Samuel*, f. 1828 ¹²/₁, f. d. telegrafdirektor, RWO (Stockholm). G. 1859 ¹²/₇ m. *Emma Johanna Hammarström*, f. 1830, † 1881.

Barn:

- 1) *Gottfrid Samuel Nikolaus*, f. 1861 ¹⁴/₇, lärare vid Konsthögskolan, artist (landskaps- o. figurmålare), RWO, RBajSt: Mik O 3 kl, LFrKA (Safstsjö-Storängen). G. 1891 ¹⁵/₇ m. *Gerda Maria Roosval*, f. 1864 ¹⁰/₂, artist (porträtt- o. landskapsmålarinna).

Barn:

John Gustaf Albert, f. 1892 ²⁵/₈.*Knut Evald Baltzar*, f. 1898 ⁷/₃.*Emma Gerd Gullveig*, f. 1900 ²³/₄.2) *Anna Gerda Sofia*, f. 1872 ⁸/₇ (Stockholm).

Kjellberg.

Äldste kände stamfadern Jöns (Jonas) Kielbergh, † 1733, (g. m. Catharina Walden), som omkr. år 1680 var slottlofven på Leckö, hade sonen Sven Kjellberg, f. 1688, † 1755, kronolänsman, g. m. Christina Ekholm, med vars två söner Jonas och Abraham, släkten delade sig i två grenar. Den äldre, Jonas, f. 1722, † 1759, kronolänsman, g. m. Elsa Ebba Mellin, hade sönerna Jonas Kjellberg, f. 1752, grosshandlare i Göteborg, kommerseråd (hvilken titel han dock afsade sig), godsägare, riksdagsman och medlem af sekreta utskottet vid 1809 års riksdag i Norrköping, känd som filantrop och stiftare af Kjellbergska flickskolan i Göteborg, † 1832 barnlös, och Sven Roland Kjellberg, f. 1756, † 1800, grosshandlare i Göteborg, som i sitt gifte med Christina Lovisa Lidholm var fader till nedanstående Jonas Anders. Kronolänsmannen Sven Kjellbergs yngre son kronolänsmannen o. lofrättskommissarien Abraham Kjellberg, f. 1725, † 1795, var fader till Aron Kjellberg (se nedan, yngre grenen).

Äldre grenen:

Johan Anders, f. 1788, grosshandlare, godsägare, riksdagsman, † 1877. G. 1822 m. Amalia Franchell, f. 1804, † 1888.

Söner:

1. Jonas Henrik Reinhold, f. 1823, grosshandlare, godsägare, † 1896. G. 1849 m. Harriet Sinclair, f. 1824, † 1902.

Barn:

- 1) *Jonas Malcolm (John)*, f. 1850 ²¹/₃, godsägare, ordf. i styrelserna för Lidköping-Källands järnvägsaktb., Lidköpings sockerfabriksaktb., aktb. Tändsticksfabriken Sirius o. Svenska aktb. Gasaccumulator, ledamot af Skaraborgs läns hushållningssällskaps förvaltningsutskott, ledamot af styrelsen för Skaraborgs enskilda bank o. i direktionen för Lidköpings lasarett, R W O. Ag. o. beh. *Storberg* i Västergötland (Tädened). G. 1873 ³/₉ m. *Hilma Jacobsson*, f. 1854 ⁹/₁₂.

Barn:

- (1) *Ingrid Maria*, f. 1876 ¹³/₁₂. G. 1897 ⁷/₁₀ m. kaptenen vid K. Flottan, RRS:t An O 3 kl., Tun NICH lft 4 kl., L Ö S, *Axel Gustaf von Horn*, f. 1868 ³⁰/₆ (Stockholm).
- (2) *Jonas Roland*, f. 1878 ⁶/₈. Äg. o. beb. Frielsberg i Västergötland (Friel). G. 1903 ¹⁷/₃ m. *Hedvig Elisabeth Skjöldebrand*, f. 1881 ²⁰/₁₂.

Barn:

- Harriet*, f. 1904 ¹/₆.
Jonas Fredrik, f. 1906 ²⁸/₆.
Jonas Sven, f. 1910 ²⁷/₃.
- (3) *Jonas Gunnar Edvard*, f. 1880 ²⁷/₅. Äg. Lenabergs kalkbruk i Uppland (Lenaberg, Vattholma). G. 1906 ²⁷/₁₁ m. *Gerda Wilhelmina Betrage*, f. 1886 ¹²/₁₀.

Barn:

- Claes Malcolm Ake Gunnar*, f. 1907 ²⁹/₈.
Eira Wilhelmina, f. 1908 ¹⁹/₈.
Gunnvor Gunnarsdotter, f. 1911 ³⁰/₅.
- (4) *Jonas Herbert*, f. 1882 ¹/₃. Äg. Eckerholms järnbruk i Småland (Eckerholm, Bratteborg).
 - (5) *Ester Hilma*, f. 1884 ²/₅. G. 1906 ¹⁰/₂ m. ingenjören *Victor Henry Wallenberg*, f. 1875 ¹²/₁₁ (Stockholm).
 - (6) *Jonas Ragnar*, f. 1889 ¹⁴/₅, stud. vid Stockholms högskola.
 - (7) *Rigmor Marika*, f. 1891 ²²/₁₁.
- 2) *Eliza Amanda*, f. 1857 ²¹/₁. G. 1878 ²⁷/₁₁ m. f. d. provinsialläkaren, RNO, med. lic. *Carl Henrik Björck*, f. 1844 ²⁰/₃ (Falkenberg).
 - 3) *Maria Henrika*, f. 1860 ²¹/₅. G. 1878 ¹²/₉ m. grosshandlaren i Göteborg, RNO, RWO, *Arthur Edward Scaton*, f. 1847 ²³/₃. Äg. hus i Göteborg o. Aspenäs säteri i Västergötland.
 - 4) *Carl Oscar*, f. 1864 ³/₅, godsägare, RWO. Äg. o. beb. Kersö på Ekerön samt äg. hus i Stockholm. G. 1:o 1892 ²⁶/₁₀—1910 m. friherrinnan Minni Elvira Leontina Leijonhielm, f. 1873; 2:o 1910 ²⁸/₆ m. *Karin Redlund*, f. 1890 ⁹/₂.

Barn, i 1:a giftet:

Carl Eric Reinhold, f. 1893 ¹⁰/₈.

Dagmar Vera, f. 1894 ⁷/₁₀.

Ellen Harriet, f. 1895 ⁷/₁₂.

Carl Carlsson, f. 1902 ¹²/₁₀.

Eva, f. 1905.

i 2:a giftet:

Britt Elisabeth, f. 1911 ¹⁶/₄.

2. *Carl Ossian*, f. 1825, grosshandlare, riksdagsman, † 1891. G. 1849 m. *Ingeborg Arnoldson*, f. 1829, † 1885.

Barn:

- 1) *Ingeborg*, f. 1851 ³/₆. G. 1872 ¹⁸/₅ m. disponenten o. ordf. i styrelsen för Jonsereds fabrikers aktb., vice ordf. i styrelsen för Skandinaviska kreditaktb., m. m., KWO 1 kl., RNO, RDDO, L VVS, *William Gibson*, f. 1848 ²¹/₇ (*Jonsered*).

- 2) *Carl August*, f. 1853 ¹⁰/₃, grosshandlare, f. d. tysk konsul, ledamot af stadsfullmäktige i Göteborg o. f. d. ledamot af riksdagens första kammare, ordf. i styrelsen för aktb. Göteborgs bank o. Lödöse Lilla Edets järnvägsaktb., ordf. i Handelskammaren o. Handelsföreningens fullmäktige samt vice ordf. i Handels- o. Sjöfartsnämnden i nämnda stad, KWO 2 kl., RNO, RPr RÖO 4 kl. Beh. eget hus i Göteborg. G. 1875 ⁹/₁ m. *Elisabeth Wilhelmina (Eliza) Gibson*, f. 1853 ⁶/₃.

Barn:

- (1) *Carl Ossian*, f. 1875 ³⁰/₆, grosshandlare i Göteborg.
- (2) *Gunhild Ingeborg*, f. 1877 ²¹/₁. G. 1903 ¹¹/₃ m. kommandorkaptenen af 1:a graden vid K. Flottan, chefen för artilleridepartementet vid flottans station i Stockholm, RSO, Siam O Hy El 3 kl., Fun Nich lit 3 kl., Turk Osm O 4 kl., L Kr VA, L ÖS, *Carl Christian Engström*, f. 1863 ⁵/₁₂.
- (3) *William Gibson*, f. 1878 ²¹/₇. Äg. o. beh. Bryngelsnas (Alingsås), G. 1904 ⁷/₆ m. *Elsa J:son Mark*, f. 1884 ²³/₁₂.

Söner:

Sven Roland, f. 1905 ³/₆.

Jonas, f. 1908 ¹⁰/₃.

- (4) *Valborg*, f. 1880 ²⁰/₃. G. 1910 ¹⁵/₉ m. konsulin *Martin Ivar Levisson*, f. 1871 ²⁶/₃ (Göteborg).
- (5) *Margaret Eliza*, f. 1881 ²⁶/₈.
- (6) *Jonas Anders*, f. 1892 ¹⁹/₉.
- 3) *Hildegard*, f. 1854 ⁹/₉. G. 1874 ²⁹/₈ m. grosshandlaren, K W O 2 kl., R N O, Öif Belg Leop O. *Harald Ferdinand Emanuel Sternhagen*, f. 1846 ¹/₅ (Göteborg).
- 4) *Ernst Anders*, t. 1856 ¹⁹/₃, brukspatron, kassaförvaltare i styrelsen för S:t Johanneskyrkan i Göteborg. G. 1881 ¹⁴/₇ m. *Matilda Amalia Tranchell*, f. 1856 ¹⁶/₉.

Fosterdotter:

- Signe*, f. 1885 ²⁶/₃. G. 1910 ⁷/₁ m. verkst. direktören i Sveriges allm. sjöförsäkringsaktb. *Axel Rinman*, f. 1875 ³¹/₁₀.
- 5) *Jonas Henrik Reinhold C:son*, f. 1858 ⁶/₁, verkst. direktör i Skandinaviska kreditaktb., ledamot af järnvägsrådet, ordi. i styrelsen för Mora-Vänerns järnvägsaktb., vice ordi. i styrelserna för Trafikaktb. Grängesberg-Oxelösund, Luossavaara Kii-runavaara aktb. o. aktb. Bofors-Gullspång, K N O 1 kl., K W O 2 kl. (Stockholm). G. 1900 ²⁰/₃ m. *Anna Maria Almqvist*, f. 1875 ²⁷/₃.

Söner:

- Carl Jonas*, f. 1901 ¹⁰/₃.
- Knut Jonas*, f. 1907 ¹²/₆.
- 6) *Amalia Fredrika (Malin)*, f. 1859 ¹⁸/₁₁. G. 1884 ¹⁰/₁₁ m. godsägaren *Magnus Wilfrid Ullman*, f. 1854 ²¹/₅. Äg. o. beh. S a l t k a l l a n (Munkedala).
- 7) *Gertrud Elisabeth*, f. 1861 ¹⁵/₁₀. G. 1881 ¹⁰/₉ m. grosshandlaren o. konsulin, Turk Medj O 3 kl., *Bengt Adolf Wilhelm Bratt*, f. 1849 ¹⁰/₆. Äg. Gullringbo i Västergötland (Göteborg).
- 8) *Sigrid Alexandra*, f. 1864 ¹⁰/₁₀. G. 1885 ¹⁰/₁₁ m. öfversten i Hl. arméfördelningens reserv, kassadirektören i Skandinaviska kreditaktb:s kontor i Göteborg, vice ordi. i styrelserna för Göteborgs gas- o. elektricitetsverk o. aktb. Göteborgssystemet, ledamoten af stadsfullmäktige i nämnda stad, R S O, R W O. *Nils Gustaf Thure Ahlund*, f. 1852 ³¹/₃. Äg. villa a Särö (Göteborg).

- 9) *Knut Erik Ossian*, f. 1867 $\frac{9}{4}$, med. d:r, professor i anatomi vid Konsthögskolan, föreståndare för Stockholms arbetareinstitut, ordf. i Folkbildningsförbundet, ledamot af Stockholms stads folkskoleöfverstyrelse, redaktör o. utgivare af Allm. svenska läkaretidningen (S t o c k h o l m). G. 1892 $\frac{29}{5}$ m. *Helga Henrietta Charlotta von Bahr*, f. 1870 $\frac{23}{4}$.

Barn:

Ebba Ingeborg Knutsdotter, f. 1894 $\frac{18}{3}$.

Knut Gunnar Knutsson, f. 1896 $\frac{1}{2}$.

Georg Otto Knutsson, f. 1899 $\frac{9}{4}$.

Ernst Adolf Knutsson, f. 1900 $\frac{17}{10}$.

Bertil Knutsson, f. 1902 $\frac{15}{2}$.

- 10) *Harrict Wilhelmina*, f. 1869 $\frac{11}{6}$. G. 1889 $\frac{14}{2}$ m. majoren o. bataljonschefen vid Första liögrenadierreg:et, R S O, *Carl Garibaldi De Maré*, f. 1861 $\frac{3}{5}$. Äg. o. beb. *Marieholm* i Småland (S t o r s j ö).

Yngre grenen:

Aron, f. 1769, grosshandlare, † 1826. G. 1812 m. Catharina Sophia Ström, i dess 2:a gifte, f. 1779, † 1847.

Son:

Viktor Abraham, f. 1814, grosshandlare, † 1875. G. 1844 m. Augusta Wilhelmina Paulin, f. 1821, † 1884.

Barn:

1. *Anna Sofia Wilhelmina (Mina)*, f. 1845 $\frac{23}{1}$ (S t o c k h o l m).
2. Johan Edvard, f. 1847 $\frac{1}{9}$, grosshandlare, † 1895. G. 1872 $\frac{11}{5}$ m. *Alma Victoria Charlotta Hasselblad*, f. 1845 $\frac{10}{7}$ (S t o c k h o l m).

Barn:

- 1) *Agnès*, f. 1874 $\frac{23}{9}$. G. 1899 $\frac{6}{7}$ m. praktiserande läkaren i S t o c k h o l m, med. lic. *Tor Nikolaus Lamberg*, f. 1853 $\frac{24}{10}$.
- 2) *Victor*, f. 1876 $\frac{20}{7}$, anställd i firman F. W. Hasselblad & Co. i G ö t e b o r g. G. 1901 $\frac{26}{10}$ m. *Augusta Matilda Andersson*, f. 1880 $\frac{26}{10}$.

Barn:

John, f. 1903 $\frac{17}{1}$.

Erik, f. 1904 $\frac{30}{11}$.

Edvard Victor, f. 1906 $\frac{20}{9}$.

Ebba Alma Augusta, f. 1907 $\frac{10}{12}$.

- 3) *John Fredrik*, f. 1878 ¹⁰/₁. Äg. o. beb. Sjövik i Östergötland (Borensberg).
- 4) *Edvard*, f. 1882 ¹⁵/₈, jur. utr. kand. (Stockholm). G. 1909 ¹²/₇ m. *Tyra Augusta Matilda Nilsson*, f. 1883 ¹³/₃.
3. *Julia Augusta*, f. 1849 ²⁸/₂. G. 1855 ¹⁵/₀ m. ledamoten af Tyska riksdagen *Carl Henrik Georg von Vollmar*, f. 1850 ⁷/₃.
4. *Hilda*, f. 1850 ⁵/₁. G. 1871 ³¹/₅ m. handlanden, R W O, *Fritz Oskar Hasselblad*, f. 1844 ¹³/₆. Äg. Skogstorp vid Lyckorna i Bohuslän (Stockholm).
5. *Victor Carl Aron Pontus*, f. 1852 ¹⁷/₅, ingenjör, slussinspektör o. kassör vid Göta kanalbolag, styrelseledamot i Motala sparbank. G. 1:o 1886 m. *Elin Cecilia Lovisa Ström*, f. 1863, † 1887; 2:o 1895 ²³/₆ m. *Elin Kristina Angström*, f. 1864 ²⁷/₆.

Barn, i 1:a gifftet:

Hans Victor, f. 1887 ¹/₉, jur. fil. kand., stud. vid Uppsala universitet.

i 2:a gifftet:

Harriet Signe, f. 1897 ¹¹/₉.

Dagmar Karin Augusta, f. 1901 ¹²/₉.

Elin, f. 1903 ¹⁰/₃.

6. *Georgina Maria (Gina)*, f. 1855 ¹/₇. G. 1885 ⁵/₁ m. lektorn i modersmålet o. latinska språket vid Högre latinläroverket a Norrmalm i Stockholm, R N O, fil. d:r *Carl Hugo Brynolf Bergstedt*, f. 1855 ¹⁰/₈.

Koch.

Släkten, som tros härstamma från Lifland, var redan i medlet af 1600-talet bosatt i Bohuslän. Handlanden i Kungälf Christian Koch var fader till kontraktsprosten och kyrkoherden i Tjörens pastorat i Bohuslän Michael Koch, f. 1661, † 1733, g. m. Ingeborg Holst, f. 1670, † 1717, hvares äldste son, brukspatronen, assessor Jöns Koch, f. 1691, † 1770, i sitt 1712 ingångna gifte med Margareta Simzon, f. 1680, † 1768, hade sonen Michael, f. 1715, † 1789. Denne Michael Koch, handlande och bergmästare i Uddevalla med kommerseråds titel, var en framstående riksdagsman under den s. k.

Frilhetstiden; i sitt andra gifte med Christina Brun, f. 1726. † 1799, blef han fader till nedanstående Simzon Koch. Kontraktsposten Michael Kochs yngre son, brukspatronen Nils Koch, f. 1707. † 1762, blef farfader till majoren Nils Koch, f. 1768. † 1848. adlad 1845 med namnet von Koch.

Simzon, f. 1757, brukspatron. † 1822. G. 1787 m. Catharina Cecilia Hegardt, f. 1770, † 1819.

Söner:

1. Michael, f. 1792, major, † 1869. G. 1:o 1827 m. Johanna Amalia Fröding, f. 1801, † 1830; 2:o 1833 m. Emma Wilhelmina Iggeström, f. 1809, † 1891.

Barn, i 1:a giftet:

- 1) Carl Simzon, f. 1829, godsägare, † 1886. G. 1858 ^{11/9} m. *Martina Elisabeth Fröding*, f. 1836 ^{10/6} (Göteborg).

Barn:

- (1) *Cecilia*, f. 1859 ^{20/8} (Göteborg).
- (2) *Augusta*, f. 1862 ^{16/5}, anst. vid Sveriges allm. sjöförsäkringsaktb. (Göteborg).
- (3) *Nils*, f. 1872 ^{31/8}, stadskamrerare o. stadskassör i Uddevalla. G. 1902 ^{7/10} m. *Sigrid Elisabeth Sofia Unger*, f. 1875 ^{23/5}.

Döttrar:

Gunnel Hilda Martina, f. 1903 ^{18/11}.
Greta Cecilia, f. 1905 ^{29/12}.

- (4) *Elisabeth (Elsa)*, f. 1872 ^{31/8}, lärarinna vid Majornas elementarläroverk för flickor (Göteborg).
- (5) *Carl Olof*, f. 1877 ^{25/11}, fil. d:r, lektor i tyska o. engelska språken vid högre allm. läroverket i Jönköping.
- 2) Michael, f. 1830, godsägare, † 1902. G. 1860 ^{5/9} m. *Adelaide Helena Lindman*, f. 1839 ^{13/11} (Göteborg).

Barn:

- (1) *Hélène Emma Amalia*, f. 1863 ^{20/5} (Göteborg).
- (2) *Adelaide Clara Maria (Signe)*, f. 1865 ^{3/8}. G. 1888 ^{11/10} m. kassören vid Skandinaviska kreditaktb:s afdelningskontor i Göteborg *John Erik Brusewitz*, f. 1852 ^{31/1}.

- (3) *Dagmar Gertrud Madeleine*, f. 1866 ¹⁶/₁₂ (Göteborg).
 (4) *Carl Arvid Hennning*, f. 1874 ⁷/₈, anställd vid Kampenhofs aktb., brandchef i Uddevalla. G. 1899 ⁹/₉ m. *Mérvy Alexandra Almborg*, f. 1874 ¹⁴/₁₀.

Barn:

- Marianne Alexandra*, f. 1900 ¹⁰/₁₀.
Einar Michaël, f. 1904 ²⁹/₁.
Gösta Henning Michaël, f. 1906 ¹⁸/₇.
Sven Michaël, f. 1910 ²⁷/₁.
 (5) *Annie Agathe Marianne*, f. 1876 ¹²/₁₂ (Göteborg).
 (6) *Bror Bertel Louis*, f. 1879 ¹⁹/₃, köpman (Göteborg). G. 1909 ²/₁₀ m. *Edla Karin Louise Mark*, f. 1885 ⁸/₉.
 (7) *Stellan Ake Gerhard*, f. 1881 ⁸/₉, ingenjör (Södertelje).
 (8) *Ernst Arthur Harry*, f. 1883 ²⁰/₁₂, löjtnant vid K. Flottan (Karlskrona).

i 2:a gåttet:

- 3) *Clara Christina Charlotta*, f. 1835 ²⁵/₁₁. G. 1853 ²⁶/₈ m. ärkebiskopen, teol. d:r Anton Niklas Sundberg, f. 1818, † 1900. Beb. eget hus i Uppsala.
 4) *Arthur Maximilian*, f. 1836 ²⁰/₁₁, bruksägare, KW O 2 kl., R N O. Äg. Nygards säteri i Västergötland o. Torps bruk i Bohuslän samt beb. eget hus i Uddevalla. G. 1864 ¹⁹/₁₀ m. *Pauline Mathilda Tanvon*, f. 1841 ³/₁₁.

Barn:

- (1) *Richard*, f. 1865 ²⁷/₇, agronom, förvaltare vid Nygård i Västergötland (Rännum).
 (2) *Axel Michaël*, f. 1867 ²¹/₃, kapten o. kompanichef vid Västgöta reg:te, R S O (Uddevalla).
 (3) *Ivar Arthur*, f. 1869 ¹¹/₁₁, jur. kand., hofrättsråd i Göta hofrätt, t. f. revisionssekreterare (Stoekholm). G. 1902 ⁸/₃ m. *Agnes Amalia Lundström*, f. 1876 ¹²/₈.

Barn:

- Michaël*, f. 1903 ¹²/₁₁.
Elsa Brita, f. 1905 ²⁸/₈.

(4) *Gerda Enma Pauline*, f. 1871 ⁹/₆. G. 1899 ¹²/₁₂ m. öfversten i armén, öfverstelöjtnanten i Jönköpings reg:te, chefen för krigsskolan, f. d. generalstabsofficeren, R S O, R R S:t St O 2 kl., R Pr R Ö O 2 kl., friherre *Curt Wilhelm Rappe*, f. 1863 ¹⁰/₁₀ (*Karlberg*).

(5) *Signe*, f. 1874 ²/₃ (*Uddevalla*).

(6) *Robert Harald Michaël*, f. 1878 ²⁵/₁₁, disponent vid Torp. Äg. del i hus i Stockholm (*Torp, Munkedal*). G. 1909 ²⁶/₂ m. *Anna Elisabet Emilia Claesson*, f. 1878 ¹⁰/₅.

Dotter:

Fanny Ida Marianne, f. 1909 ¹³/₁₂.

(7) *Aina Isabella*, f. 1880 ¹¹/₁₁. G. 1908 ¹³/₇ m. kaptenen i K. Flottans reserv, biträdande disponenten vid Jonsreds fabrikers aktb., Turk Medj O 2 kl., *William Gibson*, f. 1873 ⁹/₇ (*Jonsred*).

5) *Bertha Isabella*, f. 1845 ⁵/₃. G. 2:o 1870 ²²/₁₁ m. generalmajoren Klas Hjalmar Kreüger, i hans 2:a gifte, f. 1826, † 1891. Beb. eget hus i Växiö.

2. Johannes, f. 1797, hofrättsassessor, † 1884. G. 1828 m. Carolina Fröding, f. 1807, † 1848.

Söner:

1) Simzon, f. 1837, häradshöfding, † 1889. G. 1870 m. Hulda Maria Agrell, f. 1846, † 1891.

Barn:

(1) *Carl Erik*, f. 1878 ²²/₆, tjänsteman i Städernas allm. brandstodsbolag (*Stockholm*). G. 1907 ⁵/₂ m. *Ebba Cecilia Elisabeth Björkman*, f. 1870 ²²/₁₁.

Son:

Per Michaël, f. 1907 ¹¹/₁₁.

(2) *Sven Viktor*, f. 1880 ³¹/₁₂, ingenjör vid Ebbes bruk (*Huskvarna*). G. 1903 ⁷/₉ m. *Blenda Rosalia Säfström*, f. 1881 ²⁵/₅.

Barn:

Blenda Maria, f. 1904 ⁹/₆.

Jöns Simzon, f. 1905 ⁷/₉.

Sven Erik Gunnar, f. 1907 ¹⁴/₁₁.

(3) *Folke Carl Theodor*, f. 1882 ²⁸/₃, journalist, medarbetare i Svenska telegrafbyråns redaktion (*Stockholm*).

- (4) *Valborg Maria (Valli)*, f. 1885 $\frac{1}{5}$. G. 1906 $\frac{7}{6}$ m. engelska vice konsuln, direktören *Charles David Thorburn*, f. 1873 $\frac{15}{5}$. Beh. egen villa i Uddevalla.
- 2) *Joan Volrat*, f. 1842, major, † 1898. G. 1870 $\frac{20}{4}$ m. *Luura Clara Rosinu Carlson*, f. 1845 $\frac{21}{10}$ (Falköping).

Son:

- (1) *Sigurd Ingemund*, f. 1871 $\frac{23}{2}$, borgmästare i Falköping, ledamot af styrelsen för Falköpings sparbank och för Skaraborgs ensk. banks afdelningskontor därst. G. 1901 $\frac{20}{4}$ m. *Olga Tullie Maria Helander*, f. 1878 $\frac{5}{2}$.

Söner:

- Per Volrat Mikael*, f. 1902 $\frac{9}{2}$.
Carl Axel Bertil, f. 1905 $\frac{10}{6}$.
Sven Ragnar Sigurd, f. 1908 $\frac{16}{10}$.
- 3) *Erik Mauritz*, f. 1848 $\frac{17}{8}$, sekreterare o. skattmästare hos Göteborgs o. Bohusläns Hushållningssällskap, R W O (Göteborg). G. 1907 $\frac{17}{8}$ m. *Hanna Kristina (Stina) Lindén*, f. 1873 $\frac{10}{1}$.

Dotter:

- Anna Lisa*, f. 1908 $\frac{20}{6}$.

Kock

(från Finland).

Öfverkrigskommissarien i Finland under 1808–09 års krig *Abraham Kock*, f. 1771, † 1819, som efter krigets slut öfverflyttade med sin familj till Sverige, var g. m. *Fredrika Hedman*, f. 1776, † 1821. Hans son statskommissarien *Abraham Victor Kock*, f. 1807, † 1864, var i sitt 1839 ingångna gifte med *Abrahamina Engel Oldenburg*, f. 1817, † 1903, fader till

Victor Hjalmar, f. 1844 $\frac{2}{7}$, f. d. major i armén, f. d. stationsinspektör vid Stockholms centralstation, R S O, R W O, R D D O, G M, (Stockholm). G. 1873 $\frac{7}{12}$ m. *Tomina Augusta Wilkens*, f. 1851 $\frac{19}{6}$.

Barn:

1. *Cecilia Augusta*, f. 1874 $\frac{27}{6}$

2. *August Victor*, f. 1876 ³/₄, ryttmästare o. skvadronschef vid Smålands husarreg:te, Belg MK 2 kl. (Eksjö). G. 1903 ²⁰/₁₀ m. *Kerstin Jenny Wanner*, f. 1883 ²⁴/₄.

Dotter:

- Kerstin Ingeborg Augusta*, f. 1907 ²/₃.
 3. *Allan Hjalmar*, f. 1878 ²⁵/₃, kapten vid Vaxholms kustartillerireg:te, RRS:t St O 3 kl. (Vaxholm). G. 1906 ¹⁵/₂ m. *Rosa Johanna Antoinette Forss*, f. 1881 ¹⁷/₁₀.

Barn:

- Syster Gunvor Allansdotter*, f. 1907 ²⁰/₂.
August Victor Allansson, f. 1910 ²⁵/₂.

Kolmodin

(Södermanlands o. Västgöttagrenarna).

Gammal, vitt utgrund och sedan slutet af 1500 talet känd svensk släkt från Koldemo by i Arbrå socken i Hälsing land. Attefadern Erik Jonsson, som lefde i slutet af 1500 talet och bodde i nämnda by, var länsmän eller häradssögde. Hans söner Erik och Michael autogo namnet Kolmodin(us) efter födelseorten och blefvo stamfäder för hvar sin släktgren. Erik för den äldre eller Södermanlandsgrenen, Michael för den yngre eller Upplands-Gottlandsgrenen. Erik Kolmodinus, † 1649 säsom prost och kyrkoherde i Torshälla, var farfader till kyrkoherden i Kristinehamn Abraham Kolmodin, f. 1681. † 1737, g. 1720 m. Anna Christina Herberg, † 1713; dessa makar voro föräldrar till nedanstående Niklas Kolmodin. Michaël Kolmodin, f. 1597, † 1677, var liksom äldste sonen Michael, f. 1640, † 1685, prost i Simtuna i Uppland; den äldre Michaëls andre son Israel, f. 1613, † 1709, blef superintendent på Gottland. Michaël Kolmodin den yngres söner flyttade med farbrodern till Gottland och blefvo stamfäder för Gottlandsgrenen, för hvilken nyligen redogjorts i arbetet "Gottländsk Släktbok". En tredje son till Michaël Kolmodin d. ä. var kyrkoherden i Nysätra o. Österunda i Uppland, kontraktsprosten Johannes Kolmodin, f. 1648. † 1724; hans släktgren är på manssidan utdöd, men fortlever genom sondottern Helena Elisabeth Kolmodin, f. 1740, † 1768, g. 1762 m. kyrkoherden i Saleby i Västergötland Christopher Dahl, f. 1717, † 1771. Dessa makars son Olof Dahl, f. 1766, † 1838, uppteog morfaderens namn Kolmodin, blef Skytteansk professor i Uppsala och i sitt 1803 ingångna gifte med Ulrika Eleonora Röhberg, f. 1769, † 1815, fader till nedanstående Carl Olof Kolmodin (Dahlska släktgrenen).

Södermanlandsgrenen:

Niklas, f. 1735, bruksinspektör, handlande, † 1772. G.
1767 m. Anna Christina Kihlqvist, f. 1732, † 1807.

Söner:

1. Carl Abraham, f. 1768, bankokamrerare, † 1810. G.
1793 m. Helena Frychius, f. 1770, † 1851.

Son:

1) Carl Niklas, f. 1799, bankokommissarie, † 1863. G.
1:o 1829 m. Wilhelmina Rundberg, f. 1811, † 1841;
2:o 1842 m. Fredrika Magdalena Hallström, f. 1809,
† 1895.

Barn, i 1:a giftet:

(1) *Edward Niklas Wilhelm*, f. 1836 ⁸/₆, f. d.
kansliråd, R N O (S t o c k h o l m). G. 1870 ⁴/₁₂
m. Jenny Carlstedt, f. 1843, † 1876.

Barn:

- a) *Maria Cornelia (Mia)*, f. 1871 ²/₁₁ (G ö t e -
b o r g).
b) *Carl Torsten*, f. 1873 ⁸/₆, civilingenjör
(S t o c k h o l m). G. 1905 ²⁶/₈ m. *Anna*
Jenny Mathilda Cederborg, f. 1881 ²⁰/₆.

Döttrar:

Ragna Gertrud Margareta, f. 1907 ²²/₃.
Jenny Inga-Lisa, f. 1911 ⁷/₉.

c) *Jenny Fredrika Wilhelmina*, f. 1876 ²¹/₄
(G ö t e b o r g).

i 2:a giftet:

- (2) *Carl Fredrik*, f. 1843 ³¹/₈, f. d. banko-
sekreterare, R N O (S t o c k h o l m).
(3) *Henning Agathon*, f. 1844 ²³/₁₂, f. d. byrå-
chef i generalpoststyrelsen, K W O 2 kl.,
R N O, K D D O 2 gr., R Pr R Ö O 3 kl., R Pr
Kr O 2 kl. (S k o g s E k e b y, T u n g e l s t a).
G. 1874 ¹/₁₁ m. *Augusta Amalia Lundberg*,
f. 1850 ³/₅.

Barn:

Siri Emma Fredrika, f. 1875 ⁹/₈. G. 1900 ¹/₁₂
m. hofintendent, O H Gbmt, R W O, R R
S:t St O 2 kl., R Bad Z Löw O 1 kl., R Pr Kr
O 3 kl., R D D O, Off Fr D'Acad, *Oscar*
Emil Swensson, f. 1866 ²³/₁₀ (S t o c k -
h o l m).

Carl Ragnar, f. 1881 ²⁰/₇, jur. utr. kand.,
t. f. länsnotarie i Jämtlands län (Öster-
sund).

- (4) *Gerda Ingeborg Magdalena*, f. 1848 ⁵/₆. G.
1878 ²⁷/₁₁ m. kammarsskrifvaren i tullverket
Albert Fredrik Hallström, f. 1848, † 1890
(Stockholm).

2. Niklas, f. 1773, bankokommissarie, † 1847. G. 2:o
1819 m. Maria Magdalena Linderberg, f. 1769, † 1848.

Son:

Abraham, f. 1804, bankokamrerare, † 1887. G. 1844
m. Sofia Wilhelmina Björkblad, f. 1814, † 1884.

Son:

Nils Abraham Wilhelm, f. 1847 ¹⁵/₆. Äg. bok-
tryckeri under firma P. A. Nymans efterträdare
o. hus i Stockholm. G. 1887 ¹³/₁₀ m.
Hilda Charlotta Carolina Ingnell, f. 1848 ²¹/₈.

Dahlska (Västgöta-) grenen:

Carl Olof, f. 1804, tullförvaltare, † 1880. G. 1847 m.
Matilda Eleonora von Langenberg, f. 1812, †.

Barn:

1. *Hilda Eleonora Olivia*, f. 1848 ²⁹/₇. G. 1868 ²⁹/₇ m.
kaptenen Otto Alfred Kistner, f. 1836, † 1901 (Stock-
holm).
2. *Carl Olof Bernhard (Carl Bernhard)*, f. 1850
¹⁶/₉, tullbevakningskontrollör. Äg. del i hus i
Stockholm. G. 1884 ⁵/₁₁ m. *Zelma Agnes
Fredrika Knoch*, f. 1861 ³/₄.

Barn:

Olof Torsten, f. 1885 ²²/₁₁, fil. kand.
Astrid Ida Mathilda, f. 1890 ¹/₅, utställd i Stock-
holms stads Sparbank (Stockholm).

Carl Olof Gylfe, f. 1893 ¹³/₂.

3. Johan Arvid, f. 1852, kapten, † 1902. G. 1878 ²²/₁₁
m. *Hildur Maria Wennberg*, f. 1857 ²¹/₁₂ (Visby).

Barn:

Ellen Signe Eleonora, f. 1880 ³/₁. G. 1909 ²⁹/₅ m.
löjtnanten o. 1:e regementsadjutanten vid Gott-
lands infanterireg:te *Lukas A:son Runcborg*, f.
1874 ³/₂₁. Äg. o. beb. villalägenheten John Hill
vid Visby.

Carl Gunnar von Langenberg, f. 1882 ¹⁰/₉, tjänsteman i Städernas allm. brandstodsbolag (Stockholm).

Emma Mathilda, f. 1886 ²⁴/₃. G. 1907 ²⁸/₉ m. löjtnanten o. regementsadjutanten vid Gottlands artillerikar *Olof Tryggve Akcrlund*, f. 1883 ¹⁷/₃ (Visby).

Kolthoff.

Släkten härstammar från Västphalen, hvarest äldste kände stamfadern Herman Kolthoff ägde och bebodde godset Kulthof 1580 -1610. Hans son Henrik, † 1661, inflyttade 1632 till Sverige, blef handlande och slutligen bergmästare i Karlstad samt adlade Edsvalla, Ransjöters, Brattfors, Lindfors m. fl. järnbruk i Värmland. Af hans talrika ättlingar hafva de flesta varit bosatta i nämnda landskap. En hans sonsöns son brukspatronen Johan Kolthoff, f. 1722, † 1780, hade i sitt 1715 ingångna gifte med Agneta Hedengren, f. 1721, † 1775, bland tio barn nedanstående sonen Sven. Andra grenar af släkten lifva i Sverige och Amerika.

Sven, f. 1748, brukspatron, † 1810. G. 1772 m. Carolina Granfelt från Dal, f. 1755, † 1805.

Söner:

1. Johan, f. 1774, major, † 1853. G. m. Hedda Styffe, † 1821.

Son:

Lars Johan, f. 1821, brukspatron, † 1890. G. 1854 m. Christina Ferner, f. 1822, † 1907.

Barn:

1) *Ivar*, f. 1855 ¹⁵/₁₀, disponent för Hammarby Yxe aktb. (Hammarby bruk, Nora). G. 1889 ²⁸/₂ m. Gertrud Dahlberg, f. 1867 ¹⁵/₅.

Barn:

Elsa, f. 1890 ²²/₂.

Stina Maria, f. 1891 ¹⁷/₃.

Erik, f. 1894 ²³/₁.

Gertrud Augusta, f. 1900 ¹¹/₅.

Anna Greta, f. 1902 ¹⁶/₅.

2) *Johanna Maria (Majken)*, f. 1857 ²⁵/₆ (Karlstad).

- 3) *Elin Elisabeth*, f. 1859 ²⁵/₁. G. 1900 ¹⁵/₂ m. förvaltaren vid Hammarby bruk i Västmanland, styrelseledamoten i Hammarby—Yac aktb., *Johan Viktor Strömberg*, f. 1863 ²³/₆ (N o r a).

Son:

Lars Torc Viktor, f. 1901 ²⁰/₁.

- 4) *Ida Kristina*, f. 1861 ¹⁰/₁₁. G. 1894 ²/₁₀ m. kaptenen i Värmlands reg:tes reserv, verkst. direktören för aktb. Surte-Liljedal *Per Ragnar Söderholm*, f. 1867 ²²/₈ (S u r t e).
2. *Lars Gustaf*, f. 1775, † 1857. G. m. *Eleonora Charlotta Falk*, f. 1784, † 1852.

Son:

Johan Henrik, f. 1811, kommissionslandtmätare, † 1883. G. 1836 m. *Sara Gustava Friberger*, f. 1813, † 1875.

Barn:

- 1) *Johan August*, f. 1839, skogsförvaltare, † 1909. G. 1861 m. *Livia Ulrika Lovisa Lind af Hageby*, f. 1830, † 1895.

Dotter:

Livia Augusta Maria, f. 1862. G. 1888 m. trädgårdsmästaren *Johan Lindgren* (E d a g l a s b r u k, C h a r l o t t e n b e r g).

- 2) *Helena Charlotta Johanna (Hanna)*, f. 1841 ¹¹/₁₀. G. 1860 ⁵/₉ m. rektorn, fil. d:r *Johan Gustaf Hamqvist*, f. 1830, † 1883 (F a l u n).

- 3) *Gustaf Isak*, f. 1845 ¹³/₁₂, fil. hedersd:r, konservator vid Uppsala universitet, inspektör för Uppsala stads biologiska museum, ordf. i styrelsen för aktb. Biologiska museet i Stockholm o. Uppsala läns jaktvårdsförening, R W O, R Pr Kr O 3 kl., Sv. jägaref. belöningsmedalj. G. 1870 ⁵/₁₀ m. *Charlotta Louise Lind af Hageby*, f. 1833 ¹⁰/₁.

Barn:

- (1) *Kjell Gustaf Adolf Henrik*, f. 1871 ²⁹/₈, verkst. direktör i aktb. Kolthoffs naturalie-magasin i Uppsala. G. 1905 ²³/₁₀ m. *Elna Morell*, f. 1880 ²⁶/₇.

- (2) *Helga Gustafva Ulla Mathilda (Eric)*, f. 1872 ¹²/₁₁. G. 1908 ¹⁰/₁₂ m. e. o. hofrättsnotarien, jur. utr. kand. *Sigurd Ribbing*, f. 1879 ¹⁸/₁₂ (U p p s a l a).

- (3) *Ruth Charlotte*, f. 1875 ²⁷/₆.
 (4) *Esther Charlotte*, f. 1875 ²⁷/₆.
 (5) *Helge Gustaf Ludvig*, f. 1878 ⁷/₈, löjtnant vid Smalands artillerireg:te (Jönköping). G. 1907 ³/₁₁ m. *Esther Elisabeth Ritter*, f. 1877 ¹²/₅.

Döttrar:

- Ulla Hulda* f. 1908 ¹⁶/₈.
Evy Charlotta, f. 1908 ¹⁶/₈.
Märtha Alma, f. 1910 ⁸/₁₁.
 4) *Karolina Henrika Amanda*, f. 1848 ²⁷/₅. G. 1876 ¹⁵/₁₀ m. staletsaren, civilingenjören Bernhard August Beskow, f. 1837, † 1910 (Göteborg).
 5) *Regina Gustava*, f. 1855 ¹⁹/₅. G. 1875 m. kaptenen Carl Gustaf Wising, f. 1839, † 1888 (Aunebo, Lidिंगö).
 6) *Alma Gunilda*, f. 1856 ¹⁷/₆, teckningslärarinna (Göteborg).

Kræpelien.

Tysk släkt, som med nedanstående Johan David Kræpelien öfverflyttade från Stralsund till Stockholm 1801.

Johan David, f. 1768, fanjunkare, † 1825. G. 1791 m. Maria Elisabeth Hansen, f. 1762, † 1848.

Söner:

1. Gottfrid Christopher, f. 1792, löjtnant, slottsfogde på Stockholms slott, † 1856. G. m. Gustava Wilhelmina Sjögren, f. 1801, † 1873.

Barn:

- 1) Carl Wilhelm Gottfrid Christopher, f. 1823, handlande o. vice konsul, † 1882. G. 1850 m. Maria Charlotta Estlander, f. 1828, † 1889.

Barn:

- (1) *Sigrid Maria*, f. 1853 ¹¹/₃. G. 1878 ¹³/₇ m. f. d. finska senatorn o. bankofullmäktigen, RR S:t St O 2 kl. o. S:t An O 3 kl., *Gustaf Otto Selim Stjernvall*, f. 1845 ³⁰/₁₀ (Hälsingfors).

- (2) Carl Lennart, f. 1855, postexpeditör, riksdagsnotarie, † 1901. G. 1882 $\frac{6}{5}$ m. *Carolina Lovisa Fischer*, f. 1860 $\frac{13}{1}$ (Stockholm).
Barn:
Alfhild Maria, f. 1884 $\frac{22}{5}$, lärarinna vid Detthowska skolan i Stockholm.
Ida Margareta (Greta), f. 1894 $\frac{18}{8}$.
Hans Lennart, f. 1895 $\frac{26}{12}$.
Bertil Lennart, f. 1897 $\frac{23}{8}$.
- (3) Carl Casimir, f. 1856, sjökaptän, † 1909. G. 1888 $\frac{22}{4}$ m. *Fanny Wendelin*; f. 1863 $\frac{23}{3}$.
- (4) *Ellen Maria*, f. 1862 $\frac{22}{3}$. G. 1889 $\frac{1}{7}$ m. landssekreteraren, lagmannen *Gottlieb Leopold*, f. 1854, † 1896 (Helsingfors).
- (5) *Olga Maria*, f. 1863 $\frac{17}{7}$. G. 1890 $\frac{25}{5}$ m. häradshöfdingen i Pikkis domsaga i Finland, RRS:t St O 3 kl., *Johannes Leopold*, f. 1852 $\frac{6}{8}$.
- 2) Oscar Fredrik, f. 1831, stationsinspektör, † 1899. G. 1868 $\frac{20}{10}$ m. *Selma Mathilda Leufwenmark*, f. 1849 $\frac{26}{7}$ (Stockholm).
Barn:
(1) *Ernst Ludvig*, f. 1869 $\frac{2}{10}$, jur. kand., t. i. stadsnotarie i Stockholm. Beb. egen villa i Lidingö Villastad. G. 1902 $\frac{10}{6}$ m. *Agnes Hildegard Christerson*, f. 1872 $\frac{16}{6}$.
Barn:
Märta Katarina, f. 1903 $\frac{21}{3}$.
Hans Yngve, f. 1905 $\frac{10}{3}$.
Ernst Oskar, f. 1906 $\frac{27}{10}$.
- (2) *Ellen Wilhelmina Mathilda*, f. 1871 $\frac{5}{7}$. G. 1900 $\frac{3}{6}$ m. telegrafkommissarien *Julius Teodor Almgren*, f. 1868 $\frac{15}{9}$ (Kopparberg).
- (3) *Oskar Elis*, f. 1874 $\frac{7}{2}$, grosshandlare (Stockholm). G. 1902 $\frac{7}{6}$ m. *Elsa Maria Törneqvist*, f. 1879 $\frac{20}{8}$.
Söner:
Nils Oskar, f. 1906 $\frac{13}{6}$.
Ulf Einar, f. 1908 $\frac{13}{2}$.
- (4) *Selma Katarina*, f. 1883 $\frac{21}{10}$, telegrafist, (Stockholm).
- 3) *Emma Elisabeth*, f. 1836 $\frac{30}{4}$ (Stockholm).
2. Carl Gottfrid, f. 1793, underlöjtnant, † 1879. G. 1818 m. Anna Charlotta Hammarlund, f. 1798, † 1845.

Söner:

- 1) Carl Johan Ludvig, f. 1826, fanjunkare, † 1865. G. 1858 ¹²/₁₀ m. *Sofia Helena Malmberg*, f. 1831 ⁷/₂ (B o f o r s).

Barn:

Anna Sofia, f. 1860 ⁹/₃. G. 1884 ²⁰/₂ m. folkskol-läraren *Fredrik Ekman*, f. 1859 ²⁶/₃.

Johan Gottfrid, f. 1861, landtbrukare i Nordame-rika, † 1897. G. 1886 ⁸/₅ m. *Mathilda Jo-hansson*, f. 1864 ²¹/₅.

Maria Katarina, f. 1863 ¹⁸/₆ (B o f o r s).

- 2) *Julius Andreas*, f. 1838 ¹⁶/₂, f. d. fanjunkare vid Lifregtets dragonkår (U p p s a l a). G. 1879 ¹⁸/₁₀ m. *Sofia Charlotta Burman*, f. 1846 ²⁰/₃.

Barn:

Karl Johan Julius (Hans), f. 1880 ³¹/₇, bergs-ingenjör (K i r u n a).

Esther Signe Maria, f. 1884 ¹/₇, statistiskt biträde i riksbanken (S t o c k h o l m).

Kreüger och Kreuger.

Äldste kände stamfadern var skepparen David Kreuger från Vismar, † 1730, som i slutet af 1600- eller början af 1700-talet inflyttade till Kalmar. Hans sonson Anders, f. 1720, † 1778, först löjtnant vid Kalmar regemente, sedermera kopparslagare, hade i sitt gifte med Maria Bodecker bl. a. barn nedanstående sönerna Johan Fredrik och Petter. Den äldre grenen skrifver namnet Kreüger, medan den yngre i allmänhet bibehållit det ursprungliga skrifsättet Kreuger.

Äldre grenen (Kreüger):

Johan Fredrik, f. 1753, tullförvaltare, † 1823. G. 1:o 1780 m. Anna Sara Cederhvarf, f. 1760, † 1799; 2:o 1801 m. Agata Charlotta Ivendorff, f. 1774, † 1850.

Söner, i 1:a gifftet:

1. Johan Henrik, f. 1782, amiral, † 1858. G. 1817 m. Euphrosyne Tenger, f. 1793, † 1868.

Barn:

- 1) Carl Hënrik, f. 1822, konteramiral, † 1898. G. 1:o 1855 m. Hedvig Beata Matilda Retzius, f. 1833, † 1867; 2:o 1870 m. friherrinnan Ingeborg Catharina Erika Sparre, f. 1837, † 1910.

Barn, i 1:a gifftet:

E b b a Sigröd Matilda, f. 1856 ¹³/₈. G. 1877 ²⁹/₁₂ m. kommandören, greve Axel Theodor Polykarpus Cronhielm af Hakunge, f. 1829, † 1899. Äg. hus i S t o c k h o l m.

i 2:a gifftet:

C a r l H e u r i k E r i k M a g n u s H e n n i n g, f. 1871 ¹⁰/₈, kapten o. kompanichef vid Kronobergs reg:te, förste lärare vid Krigsskolan (S t o c k h o l m). G. 1896 ³⁰/₁₂ m. *J u l i a M a r i a n n e M i l d e*, f. 1872 ¹²/₁₁.

H e d v i g I n g b o r g S o f i a E a p h r o s y n e, f. 1874 ²³/₁₁. G. 1904 ²⁷/₃ m. d:r *C h r i s t i a n D a n i e l B o n a v e n t u r a (B o u n y) H o w i t z*, f. 1871 ²²/₇ (K ö p e n h a m n).

- 2) Oskar Fredrik, f. 1824, kommandörkapten af 1:a graden, † 1907. G. 1868 ⁵/₁₁ m. *M a r i e L o u i s e A l b e r t i n e P h i l o m è n e d e G e n d r e*, f. 1841 ¹⁹/₂. Äg. jänite sonen, o. beh. S m e d s u d d e n i S t o c k h o l m.

Son:

P i e r r e H e n r i M a r i e, f. 1869 ⁸/₈, ingenjör, ammannens i Patent- o. registreringsverket (S m e d s u d d e n, S t o c k h o l m).

- 3) Klas Hjalmar, f. 1826, generalmajor, † 1891. G. 1:o 1860 m. Ida Blenda Nordenfalk, f. 1838, † 1865; 2:o 1870 ²²/₁₁ m. *B e r t h a I s a b e l l a K o c h*, i hennes 2:a gifte, f. 1845 ²/₃. Äg. o. beh. hus i V ä x i ö.

Barn, i 1:a gifftet:

- (1) *H j a l m a r J o h a n H e n r i k*, f. 1861 ¹⁴/₈, auditör vid Kronobergs reg:te, häradsskrifvare i Upphävande härads fögderi, vice häradshöfding (V ä x i ö). G. 1907 ⁹/₆ m. *I n g e g e r d L o v i s a v o n S y d o w*, f. 1879 ²⁸/₁₀.

i 2:a gifftet:

- (2) *I d a B e r t h a*, f. 1871 ¹⁵/₁₁. G. 1894 ¹⁰/₁₀ m. majoren Arvid Erland Gustaf Bergenstrahlé, f. 1860, † 1911 (V ä x i ö).
- (3) *A l l a n H e n r i k M i k a e l*, f. 1873 ⁹/₃, kapten o. kompanichef vid Kronobergs reg:te, i. d. generalstabsofficer, f. d. militärattaché, K Ben Sv S, R Fr HL (V ä x i ö).

- (4) *Sten Henrik*, f. 1874 ¹¹/₇, godsägare, ordf. i Uråsa sockens kommunalnämnd. Äg. o. beb. Högnalöf (Uråsa).
 (5) *Vera*, f. 1875 ²¹/₈ (Växjö).
 4) *Teresia Josephina (Thérèse)*, f. 1828 ¹³/₃ (Stockholm).

i 2:a gifftet:

2. Carl Christian, f. 1803, öfverste, † 1865. G. 1832 m. Carolina Fredrika Fries, f. 1811, † 1888.

Dotter:

Agda Augusta Carolina, f. 1839 ¹⁵/₃ (Paris).

Yngre grenen:

Petter, f. 1758, handlande, † 1807. G. 1786 m. Ulrika Abbrandt, f. 1766, † 1821.

Son:

Anders Lorentz, f. 1791, handlande, konsul, † 1859. G. 1819 m. Maria Callerström, f. 1794, † 1868.

Söner:

- 1) Per Edvard, f. 1820, handlande, vice konsul, † 1895. G. 1846 m. Carolina Amalia von Sydow, f. 1820, † 1893.

Barn:

- (1) *Hilma Amalia*, f. 1847 ⁷/₁. G. 1870 ²¹/₉ m. f. d. sjökaptenen *Carl von Diederichs*, f. 1838 ²⁸/₅ (Stockholm).
 (2) *Oskar Lorentz*, f. 1848 ¹/₉, grosshandlare o. dansk konsul i Kalmarr, R.D.D.O. Beb. eget hus i nämnda stad o. äg. hus i Färjestaden på Öland. G. 1874 ²⁷/₁₀ m. grevinnan *Ebba Ulrika Wilhelmina Sparre af Söldeborg*, f. 1855 ¹⁵/₆.

Barn:

- a) *Per Erik*, f. 1875 ²¹/₉, kamrerare vid riksbankens afdelningskontor i Kalmarr. G. 1909 ¹/₁₂ m. *Edit Eriksson*, f. 1884 ²¹/₆.
 b) *Sten Lorentz*, f. 1876 ²⁰/₉ (London).
 c) *Henrik*, f. 1882 ²¹/₆, civilingenjör, lärare i byggnadsteknik vid Tekniska högskolan. Inneh. konsulterande byggnadskonstruktionsbyrå i Stockholm. G. 1905 ³⁰/₁₂ m. *Karin Ericsson*, f. 1884 ⁹/₁₀.

Söner:

Harry, f. 1906 ¹³/₁₀.*Erik*, f. 1910 ⁵/_s.d) *Clavës Georg Urbun*, f. 1889 ⁹/₁₁, elev vid Tekniska högskolan.e) *Louis*, f. 1894 ¹¹/₁₂.

- (3)
- Ernst August*
- , f. 1852
- ⁸
- /
- ₃
- , rysk vice konsul i Kalmar, delägare i Kalmar o. Münsterås tändsticksfabriker. G. 1876
- ¹⁷
- /
- ₅
- m.
- Jenny Emilia Forssman*
- , f. 1856
- ¹⁹
- /
- ₁₁
- (Kalmar).

Barn:

Ingrid, f. 1877 ³/₁. G. 1908 ⁸/₃ m. docenten i obstetrik o. gynekologi vid Karolinska institutet, med. d:r *Erik Olof Magnus Ahlström*, f. 1877 ¹⁷/₁₂ (Stockholm).*Helga*, f. 1878 ⁶/₁₁. G. 1906 ¹/₃ m. verkst. direktören för bankaktb. Norra Sveriges kontor i Stockholm *Axel Johan Hullin*, f. 1877 ²¹/₆.*Ivar*, f. 1880 ²/₃, civilingenjör, delägare i firman Kreuger & Toll (Stockholm).*Thorsten*, f. 1884 ¹⁷/₆, ingenjör, argentinsk vice konsul i Kalmar.*Greta*, f. 1889 ²²/₆.*Brita*, f. 1891 ¹¹/₆.

- (4)
- Carl Philip*
- , f. 1854
- ⁵
- /
- ₇
- , disponent.
-
- (5)
- Carolina Maria (Lina)*
- , f. 1856
- ²⁸
- /
- ₁₁
- . G. 1878
- ¹⁹
- /
- ₁₂
- m. i. d. lektorn, RNÖ, fil. d:r
- Gott-hard Magnus Gullberg*
- , f. 1845
- ²⁷
- /
- ₂
- (Kalmar).
-
- (6)
- Fredrik Emil*
- , f. 1858
- ⁴
- /
- ₅
- , köpman i London. G. 1892 m.
- Emily Griffins*
- .

Söner:

Oscar Fredrik, f. 1893.*Carl Eugen*, f. 1896.

- 2)
- Johan August*
- , f. 1821, handlände, † 1887. G. 1852 m.
- Christina Elisabet Lidman*
- , f. 1831, † 1878.

Barn:

- (1)
- Anders Fredrik*
- , f. 1854, grosshandlare, † 1905. G. 1889
- ⁹
- /
- ₇
- m.
- Anna Katarina Johanna af Geijerstam*
- , f. 1863
- ¹⁰
- /
- ₆
- . Äg. jämte barnen, hus i Kalmar.

Barn:

Anna Maria (Maja), f. 1890 ²⁹/₁ (Lund).

Nils Johan, f. 1894 ¹⁵/₁₂.

Gustaf Olof (Olle), f. 1898 ⁸/₁₀.

Anna Elisabet (Anna-Lisa), f. 1905 ³⁰/₃.

- (2) *Johan Gustaf*, f. 1856 ⁷/₁, grosshandlare, tysk konsul o. nederländsk vice konsul i Kalmar. Äg. Björke i Smaland o. hus i nämnda stad. G. 1886 ¹⁷/₈ m. *Alma Eva Christina (Stina) af Geijerstam*, f. 1865 ²⁹/₁.

Barn:

Elsa, f. 1888 ¹¹/₂.

Stina, f. 1889 ¹³/₉.

Sven Johan, f. 1891 ²/₁₁.

Gösta Emannel, f. 1898 ²⁸/₁.

Hans Karl, f. 1901 ⁷/₂.

- (3) *Nils Edvard*, f. 1858 ¹¹/₁₀, artist (djur- o. landskapsmålare) (Stoekholm). G. 1886 ¹⁵/₃ m. *Bertha Elisabeth von Essen*, f. 1857 ²/₃.

Dotter:

Elisabeth (Bessie), f. 1889 ¹⁹/₇.

- (4) *Ellen Christina*, f. 1862 ⁶/₂. G. 1897 ¹⁹/₆ m. läroverksadjuunkten, fil. d:r *Klas Alfred Essén*, f. 1852 ⁹/₁₀ (Lidköping).

- (5) *Elisabeth Gustafva*, f. 1870 ⁶/₂. G. 1899 ⁸/₃ m. trafikchefen Ernst Morén, f. 1867, † 1907 (Kalmar).

- 3) *Erik Lorentz*, f. 1823 ²⁷/₉, f. d. fabriksidkare (Skara). G. 1857 ¹/₇ m. *Carolina Eleonora Sophia Brusenius*, f. 1820, † 1888.

Barn:

- (1) *Jane Maria*, f. 1860 ¹¹/₂. G. 1888 ²⁷/₁₂ m. föreståndaren för Skaraborgs läns landtmannaskola, direktören, RWO *Johan Fredrik Magnus Hamnström*, f. 1855 ²⁵/₁₀ (Skara).

- (2) *Auders Lorentz*, f. 1862 ¹⁹/₇, f. d. godsägare, anställd hos firman Franck & Comp. i Helsingfors. G. 1896 ¹/₁₀ m. *Olga Lagus*, f. 1859 ¹⁷/₈.

Söner:

Erik Ragnar, f. 1897 ¹/₈.

Johan Arnold Andreas, f. 1898 ³⁰/₆.

Kruckenbergs.

Släkten, som härstammar från Tyskland, inkom till Sverige i början af 1800-talet med nedanstående James Kruckenbergs.

James, f. 1792, handlande, bruksägare, † 1853. G. 1812 m. Amalia Margareta von Holten, f. 1793, † 1845.

Söner:

- Oskar Wilhelm, f. 1814, godsägare, † 1888. G. 1844 m. Christina Wilhelmina Kindahl, f. 1820, † 1890.

Barn:

- Hilda Maria Amalia*, f. 1845 ²³/₇ (Jönköping).
- Helga Wilhelmina Ingeborg*, f. 1846 ²²/₇. G. 1870 ¹/₉ m. inspektoren *Clas Wettermark*, f. 1816 ¹⁰/₇ (Norgården, Jönköping).
- Lydia Fredrika*, f. 1849 ²³/₂. G. 1874 ²⁴/₅ m. ingenjören *Herman Alenius*, f. 1842 ¹²/₇ (Hedertorp, Ryr).
- Carl Oskar Ferdinand*, f. 1850 ¹¹/₁₂, direktör (Jönköping). G. 1879 ²⁹/₁₂ m. *Caroline Svensson*, f. 1852 ²/₂.

Barn:

- Carl Wilhelm*, f. 1881 ²⁷/₁₀, löjtnant vid Smålands husarreg:te (Eksjö).
- Margot Elisabeth*, f. 1883 ⁹/₃. G. 1906 ⁷/₁₁ m. löjtnanten vid Kalmar reg:te, RS Ern O 2 kl., *Fredrik Carl von Mühlentfels*, f. 1876 ²/₇ (Hultsfred).
- Vera Alexandra*, f. 1884 ²⁰/₇.
- Knut Carl Gustaf*, f. 1886 ¹⁷/₂, underlöjtnant i Lifreg:rets husarers reserv (Jönköping).
- Knut Herman*, f. 1854 ¹²/₁₀, disponent för Helle-rups tändsticksfabriksaktb. (Hellerup, Köpenhamn). G. 1884 ¹⁹/₃ m. *Mathilda Wilhelmina (Minny) Schagelin*, f. 1860 ³/₅.

Barn:

- Ketty Angelique Wilhelmine*, f. 1886 ¹⁶/₁.
- Knut Gustaf Wilhelm*, f. 1888 ¹⁸/₄.
- Augé Gustaf Edvard*, f. 1890 ⁹/₆.
- Minny Margot Mathilde*, f. 1892 ¹²/₅.
- Eddy Thor Herman*, f. 1893 ²⁸/₇.
- Carl Oskar*, f. 1898 ³/₁.

- 6) *Claes Fredrik*, f. 1856 ¹/₄, kontorist (Jönköpings).
- 7) *Signe Alma Emilia*, f. 1858 ²⁷/₂ (Jönköpings).
- 8) *Thekla Mathilda*, f. 1859 ¹⁶/₁₁ (Jönköpings).
- 9) *Emy Tullia Elvira*, f. 1863 ²²/₁₁. G. 1900 ⁹/₆ m. godsägaren *Bror Sixten Berglund*, f. 1848 ²⁰/₃. Äg. Tumbäck i Västergötland (Habo).
2. *James Ferdinand*, f. 1818, bankkamrerare, † 1895. G. 1846 m. *Johanna Benedikta Andersson*, f. 1822, † 1885.

Barn:

- 1) *Amalia Paulina*, f. 1847 ²/₁₂. G. 1872 m. kommissionslandtmätaren *Vilhelm Leopold Henrik Schreeber*, f. 1835, † 1902 (Vernamo).
- 2) *Ernst Mauritz*, f. 1849 ³⁰/₃, major i armén, kapten i Jönköpings reg:tes reserv, befälhafvare för Vernamo rullförsområde, R S O. Beb. eget hus i Vernamo. G. 1878 ²³/₁ m. *Ellen Mathilda Kruckenberg*, f. 1851 ¹/₇. (Se nedan.)

Sön:

- Ivan Mauritz Julius Ferdinand*, f. 1880 ¹⁹/₂, fil. d:r, lektor i kemi o. fysik vid Nya elementarskolan (Stöckholm). G. 1907 ¹/₇ m. *Gerda Leticia Helena Ekström*, f. 1876 ⁶/₉.
- 3) *Lydia*, f. 1850 ¹³/₆. G. 2:o 1891 ²⁸/₁₂ m. grosshandlaren *Carl Lindhult*, f. 1828, † 1898 (Stöckholm).
 3. *Julius Martin*, f. 1820 ⁹/₃, f. d. bruksägare (Jönköpings). G. 1848 ²³/₇ m. *Sofie Louise Eleonore Lindqvist*, † 1871.

Barn:

- 1) *Fanny Amalia*, f. 1849 ¹¹/₅. G. 1871 ⁹/₆ m. f. d. läroverksadjunkten *Bror Axel Antonius Halm*, f. 1839 ³/₁ (Stöckholm).
- 2) *Ellen Matilda*, f. 1851 ¹/₇. G. 1878 ²³/₁ m. majoren *Ernst Mauritz Kruckenberg*, f. 1849 ³⁰/₃. (Se oövan.)
- 3) *Hilma Ottilia*, f. 1852 ¹⁹/₁₁. G. 1875 ²³/₁ m. sjökaptenen *Edvard Wilhelm Lübeck*, f. 1840, † 1907 (Stöckholm).
- 4) *Carl Julius*, f. 1856 ¹⁶/₁, vice häradshöfding, rådmän i Vadstena. Äg. gård i nämnda stad.
- 5) *James Martin Ossian*, f. 1861 ²⁷/₆, agronom (Härjesta, Frinnaryd).

- 6) *Elin Sofia*, f. 1863 ²⁷/₃. G. 1885 ²³/₁₀ m. f. d. kaptenen vid Kalmar reg:te, kamreraren vid Varbergs hafsbud, R S O, *Fredrik Wilhelm Reuter-svärd*, f. 1851 ²³/₁₁ (V a r b e r g).

Kruse

(från Karlshamn)

Äldste kände stamfadern för denna släkt var Jonas Croes eller Kruse, † 1743, skeppare i Karlshamn, g. m. Christina Snitt, f. 1715, † 1787. Deras son, "coopverdikaptenen" Leonard Kruse, f. 1737, † 1809, g. m. Johanna Margareta Weibull, f. 1752, † 1821, var fader till kammarradet, sedan tullförvaltaren Jonas Peter Kruse, f. 1775, † 1828 (hvars släktgren numera är utdöd) samt till

Johan Anders, f. 1784, sjökaptен i Karlshamn, sedan bryggare o. grosshandlare i Stockholm, † 1839. G. 1820 m. Anna Charlotta Brandelius, f. 1800, † 1856.

Söner:

1. Carl Magnus Leonard, f. 1824, godsägare, † 1877. G. 1860 ³⁰/₄ m. *Agnes Augusta Ljungtöf*, f. 1831 ⁵/₇ (S t o c k h o l m).

Barn:

- 1) *Jacob Carl Christopher*, f. 1861 ²⁰/₅, kaptен vid Kustartilleriet, R S O (V a x h o l m).
 2) *Märta Agnes Heuriette*, f. 1864 ¹⁹/₃ (S t o c k h o l m).
 3) *Knut Robert Theodor*, f. 1866 ³/₃, kaptен vid Kustartilleriet, R S O (K a r l s k r o n a). G. 1902 ⁵/₄ m. *Ebba Fredrika Liepe*, f. 1874 ²⁰/₇.

Son:

En son, f. 1911 ²⁴/₁₁.

- 4) *Tyra Agnes Maria*, f. 1868 ¹⁶/₁ (S t o c k h o l m).
 2. Abraham Ludvig, f. 1826, vice häradshöding, auditör, † 1887. G. 1:o 1857 m. Emma Hildegard Hedin, f. 1824, † 1866; 2:o 1868 m. Rosa Helena Christina Ulrika Berlin, f. 1836, † 1906.

Barn, i 1:a gifftet:

- 1) Sven Ludvig Christofer, f. 1858, civilingenjör, † 1890. G. 1887 ¹⁵/₁₀ m. *Julia Ebba Georgine Kemner*, f. 1865. Ömg. 1901 m. kamreraren *Conrad Lundelius* (S t o c k h o l m).

Dotter:

- Elsa Clary Georgine*, f. 1889 ¹⁵/₃. G. 1910 ¹⁶/₂ m. ingenjören *Carl Nils Skånberg*, f. 1883 ⁸/₃ (S t o c k h o l m).
- 2) *Ellen Clara Charlotta*, f. 1860 ¹⁶/₃, biträdande föreståndarinna vid Brummerska skolan i S t o c k h o l m.
- 3) *Anna Hildegard Maria*, f. 1861 ¹³/₆, biträdande föreståndarinna vid Brummerska skolan i S t o c k h o l m.
- 4) *Emma Nicolina*, f. 1866 ²¹/₃, öfersköterska vid östra sjukhuset vid Stockholms stads allm. försörjningsinrättning (S t o c k h o l m).

i 2:a gifftet:

- 5) *Maria Christina (Mia)*, f. 1871 ¹⁵/₁. G. 1898 ⁵/₁₁ m. kamreraren i Nobelstiftelsen, e. o. hofrättsnotarien *Bo Gustaf Lötgren*, f. 1866 ²⁷/₃ (S t o c k h o l m).
- 6) *Erik Otto Ludvig Nèvil*, f. 1872 ²⁰/₁₂, bryggmästare vid S:t Eriks bryggeri (S t o c k h o l m).
- 7) *Anna Sofia Alma Isabella (Beild)*, f. 1874 ¹⁷/₇, amanuens hos öfverstyrelsen för rikets allm. läroverk (S t o c k h o l m).
- 8) *Hulda*, f. 1876 ³⁰/₃, lärarinna i Brummerska skolan (S t o c k h o l m).

Kruse

(från Lund).

Gammal borgarsläkt från Lund, hvars äldste kände stamfader Joachim var född i början af 1600 talet. Sonen Joachim Kruse, f. omkr. 1640, † 1712, skomakare i Lund, var farfader till sämsknakaren i Malmö Joachim Kruse, f. 1748, † 1809, hvars son i andra gifftet med Lucia Brumm, f. 1758, † 1835, var

Lars Petter, f. 1797, fabriksiddkare i Malmö o. grundare (1825) af den firma, som från 1850 heter L. P. Kruse & Son, † 1883. G. 1823 m. Ingrid Brita Holmgren, f. 1797, † 1871.

Barn:

1. Lars Magnús Joachim, f. 1824, klädesfabrikör, † 1888. G. 1853 m. Johanna Maria Sophia Strandberg, f. 1826, † 1902.

Barn:

- 1) *Lars Axel*, f. 1854 ³⁰/₃, klädesfabrikör. Äg. Strömshalls klädesfabrik i Skåne (Strömshall, Broby). G. 1901 ²⁸/₉ m. *Ebba Albertina Strandberg*, f. 1873 ²⁰/₃.

Barn:

- Lars Petter Gunnar*, f. 1903 ²¹/₃.
Ebba Birgit Johanna, f. 1904 ³/₁₁.
- 2) *Brita Johanna (Britten)*, f. 1856 ²²/₁₁. G. 1897 ³/₉ m. löjtnanten Georg Magnus Fredrik Camp, f. 1845, † 1910 (Strömshall, Broby).
 - 3) *Karl Magnus*, f. 1859 ²⁸/₁, major i armén, kapten i Norra Skånska infanterireg:ets reserv, befälhavare för Landskrona landstomsområde n:o 56, gymnastiklärare vid realskolan, gymnasiet o. flickskolan i Landskrona, stadsfullmäktig i nämnda stad, R S O. G. 1889 ²⁵/₁₀ m. *Ellen Bertha Elirida Ruberg*, f. 1862 ²⁰/₁₂.

Barn:

- Magnus Bernhard*, f. 1892 ²⁹/₁₂, officersvolontär vid Vendes artillerireg:te (Kristianstad).
- Axel Carl Joachim (Jockum)*, f. 1895 ¹⁷/₁.
Brita, f. 1900 ²¹/₁₀.
- 4) *Ebba Wilhelmina*, f. 1861 ⁶/₁. G. 1888 ⁵/₁ m. f. d. kaptenen i Norra Skånska infanterireg:ets reserv, R S O, *Christian Theodor Tharsell*, f. 1842 ⁶/₂ (Ängelholm).
 - 5) *Ludvig Albert Joachim*, f. 1868 ²⁵/₁, kapten i Norra Skånska infanterireg:et, gymnastikdirektör, gymnastiklärare vid högre allm. läroverket å Södermalm i Stockholm, R S O.

2. Frans Oskar, f. 1827, landtbrukare, † 1901. G. 1859 ³/₇ m. *Anna Maria Mathilda Borgström*, f. 1841 ²⁵/₂. Äg. jämte barnen Vetteryd i Skåne (Sösdala).

Barn:

- Ingrid Mathilda*, f. 1864 ²⁰/₁, författarinna, dels under eget namn dels under märket "Stella Kleve". G. 1890 ⁵/₁ m. grosshandlaren *Peter Malling*, f. 1864 ²³/₁ (Köpenhamn).

Ellen Loyisa, f. 1865 ²⁷/_s, lärarinna (Malmö).
Sigrid Maria, f. 1867 ²/₉, lärarinna (Karlskrona).

Ester Johanna, f. 1869 ²³/₆, lärarinna (Ronneby).
Lars Oskur, f. 1871 ⁵/_s, landtbrukare (Wetteryd, Sösdala).

Bertha Sofia, f. 1873 ¹⁷/₇ (Wetteryd, Sösdala).

3. Lorentz Edvard, f. 1830, handlande, fabriksidkare, † 1904. G. 1862 m. Maria Benedicta Anna Flensburg, f. 1840, † 1891.

Söner:

- 1) *Lars Gustaf*, f. 1863 ¹/_s, handlande o fabriksidkare samt italiensk vice konsul i Malmö, ledamot o. kassaförvaltare i styrelsen för tekniska elementarskolan i nämnda stad, R W O, R It Kr O. Äg. jämte bröderna Helenetorp i Skåne o. hus i Malmö. G. 1891 ¹²/₁₁ m. *Jeanne Marianne (Jeanne) Kockum*, f. 1871 ⁸/_s.

Fosterdotter:

- Margareta*, f. 1909 ²⁷/₃.
 2) *Curl Lorentz Edvard*, f. 1864 ⁴/₃, vice häradshöfding, sekreterare i marieförvaltningen (Stockholm).
 3) *John Erik*, f. 1865 ¹³/₁₀, fil. dr., f. d. amanuens vid Nationalmuseum, skriftställare, R W O. Äg. o. beb. Villa Rosentorp (Djursholm). G. 1899 ¹⁷/₃ m. *Hilda Elvira Bergh*, f. 1872 ⁵/₅.

Barn:

- Göran Lorens Jockum*, f. 1905 ¹⁹/₃.
Rosa Maria Laura Kristinu (Rosa-Stina), f. 1908 ³⁰/₁₀.
 4) *Ernst Ludvig*, f. 1867 ⁶/₇, fabriksidkare, ägare af firman L. P. Kruse & Son i Malmö, ledamot af stadsfullmäktige i nämnda stad.
 4. *Carolina Lovisa*, f. 1833 ³⁰/₁₁. G. 1863 ²⁰/₆ m. bankokommissarien August Theodor Lundquist, f. 1819, † 1910 (Malmö).
 5. Nils Rudolf, f. 1837, landtbrukare, † 1890. G. 1:o 1860 m. Elisabeth Hildegard Lindgren, f. 1837, † 1869; 2:o 1878 ²¹/₉ m. *Alma Maria Catharina Pegelow*, f. 1856 ⁹/₁ (Malmö).

Barn, i 1:a gifvet:

- 1) *Ingrid Maria Leontina*, f. 1861 ²/₁₁ (Malmö).

- 2) *Gerda Elisabeth*, f. 1863 ¹⁵/₃, öfverföreståndarinna vid aktb. Stockholmstelefon (Stockholm).
- 3) *Anna Sofia*, f. 1864 ²⁰/₂, fotograf (Stockholm).
- 4) *Ida Gmilda*, f. 1865 ²/₆. G. 1898 ⁵/₁₀ m. direktören i Skånska landtnämns centralförening *Gustaf Henry Hvid*, f. 1863 ⁵/₁₀. Äg. o. beb. *Villa Hvid*, *Malmo*.
- 5) *Klara Hildegard*, f. 1867 ²²/₉. G. 1904 ³⁰/₁ m. kamreraren i brand- o. lif försäkringsaktb. Skåne *John Malmgren*, f. 1870 ²⁹/₃.
i 2:a gifftet:
- 6) *Lars Fredrik Rudolf*, f. 1879 ¹⁸/₉, civilingenjör, anställd vid aktb. L. M. Ericsson & Co (Stockholm). G. 1911 ²²/₅ m. *Louise Helene Henriette von Buggesen* från Danmark, f. 1880 ³¹/₇.
- 7) *Edith Ingeborg*, f. 1885 ²⁵/₈ (*Malmo*).
6. *Maria Sofia*, f. 1839 ²⁹/₆. G. 1877 ¹⁶/₂ m. godsägaren *Axel Theodor Lindgren*, f. 1833 ²³/₁₂. Äg. o. beb. *Fredriksberg* i Skåne (*Sösdala*).

Kugelberg.

Släkten säges härstamma från Liffland och dess förste med säkerhet kände medlem i Sverige var handlanden i Stockholm *Henrik Kugelberg*, † 1734. I sitt första gifte m. *Maria Dultman*, f. 1681, † 1706, hade han bl. a. barn sonen *Carl Henrik*, f. 1705, † 1786, handlande o. rådman i Jönköping, fader till handlanden *Carl Fredrik* o. direktören *Johan Nikolaus Kugelberg*.

Äldre grenen:

Carl Fredrik, f. 1733, handlande, † 1793. G. m. *Maria Charlotta Hoffing*, f. 1740, † 1802.

Son:

Gustaf Fredrik, f. 1772, klädesfabrikör, † 1850. G. 1807 m. *Johanna Gustafva Österberg*, f. 1785, † 1857.

Son:

Fredrik Wilhelm, f. 1810, klädesfabrikör, † 1855. G. 1836 m. *Anna Maria Carolina Schildt*, f. 1814, † 1867.

Barn:

- (1) *Carl Henrik*, f. 1838 ²⁹/₈, direktör. Äg. o. beb. hus i Stockholm. G. 1863 ²⁰/₈ m. *Wilhelmina Gustafva Steinmetz*, f. 1845 ⁵/₉.

Barn:

- a) *Hilma Eugenie*, f. 1864 ²⁶/₉. G. 1884 ²⁰/₁₂ m. protokollssekreteraren, R W O, *Axel Henrik Looström*, f. 1851 ²⁵/₅ (Stockholm).
- b) *Alma Maria Wilhelmina*, f. 1866 ¹⁹/₂. G. 1901 ¹⁹/₁₀ m. kammarskriveraren i tullverket *Johannes Hallén*, f. 1868 ⁹/₁₀ (Stockholm).
- c) *Vesta Ultima*, f. 1875 ³⁰/₆ (Stockholm).
- d) Henrik Einar, f. 1878, grosshandlare, † 1905. G. 1908 m. *Emma Maria Carlsson*, f. 1877 ³⁰/₃ (Stockholm).

Barn:

- Margit Wilhelmina*, f. 1899 ¹⁹/₁₀.
Nils Henrik, f. 1901 ⁷/₂.
- e) *Carl Harald*, f. 1880 ²²/₁₁, verkst. direktör i Aug. Holtz gulddragerifabriksaktb. (Stockholm). G. 1909 ¹⁷/₃ m. *Elise Agnes (Lisa) Werner*, f. 1885 ¹⁸/₁₁.
- f) *Anna Maria*, f. 1882 ²⁷/₁₀. G. 1904 ²⁵/₁₁ m. kaptenen i armén, löjtnanten vid Karlskrona grenadierreg:te, frih. *Israel Henrik Adolf Alexander Lagerfelt*, f. 1871 ²⁰/₈. Äg. o. beb. Villa Lagerfelt (Karlskrona).
- (2) *Carolina Johanna*, f. 1843 ³⁰/₁₀. G. 1868 ¹⁸/₃ m. tullförvaltaren Gustaf Alexis Askergren, f. 1838, † 1907 (Stockholm).

Yngre grenen:

Johan Nikolaus, f. 1734, direktör, † 1815. G. 2:o 1798 m. Wilhelmina Gyllenskepp, f. 1772, † 1851.

Söner:

1. Wilhelm Magnus, f. 1801, häradshövding, † 1884. G. 1830 m. Charlotta Emerentia Carlberg, f. 1803, † 1890.

Söner:

- 1) Johan Olof, f. 1831, vice häradshöfding, † 1908. G. 1862 ¹⁰/₃ m. friherrinnan *Augusta Johanna Bernhardina von Otter*, f. 1841 ⁸/₂ (Jönköping).

Barn:

- (1) *Anna Charlotta Sofia*, f. 1863 ¹¹/₂. G. 1889 ²³/₁₀ m. assessorn Henrik Natanael Laurell, f. 1849, † 1898 (Uppsala).
- (2) *Hilda Charlotta (Lotten)*, f. 1865 ⁸/₄. G. 1894 ²³/₆ m. bruksägaren, ordi. i styrelsen för Köping-Östersbergs järnvägsaktb., verkst. direktören i styrelsen för Riddarhytte aktb., R W O, R I t K r O. R Ö J K r O 3 kl., R Ö F r J O, *Anton Richard Ohlson*, f. 1851 ²⁸/₁ (Stockholm).
- (3) *Fredrik Wilhelm*, f. 1869 ¹⁵/₅, öfveringeniör vid "Accumulatoren Fabrik Actiengesellschafts" filial i Stockholm. G. 1899 ²⁹/₃ m. *Karin Mathilda Amalia Kylberg*, i hennes 2:a gifte, f. 1860 ²¹/₁₂.

Sön:

- Wilhelm Bertil*, f. 1900 ³¹/₇.
- 2) *Carl Wilhelm August*, f. 1836 ²⁸/₈, f. d. ryttmästare vid Smalands husarreg:te, R S O. Äg. del i Jära i Smaland (Jönköping). G. 1869 ⁷/₁₂ m. *Charlotta Aurora Sofia von Malmborg*, f. 1846 ³⁰/₁.

Barn:

Carl Fredrik, f. 1870 ²⁰/₉, med. lic., e. o. höfrättsnotarie, läkaremissionär i Indien (Tirupatur, Madura district, British South India). G. 1903 ¹²/₁ m. *Eva Karolina Rogberg*, f. 1874 ¹⁰/₉.

Carl Gustaf, f. 1874 ¹/₃.

Märta Charlotta, f. 1876 ¹³/₁₂. G. 1903 ¹⁷/₃ m. kaptenen vid Smalands artillerireg:te *Bernhard Emanuel Andréu*, f. 1869 ⁶/₇ (Jära, Jönköping).

Karin Charlotta, f. 1887 ²²/₃. G. 1911 ²³/₆ m. löjtnanten vid Smalands artillerireg:te *Hjalmar Axel Fritz Cedercrona*, f. 1883 ²³/₁₂ (Jönköping).

- 3) *Fredrik*, f. 1839, öfverste, † 1907. G. 1:o 1867 m. *Augusta Henrietta Munck af Fulkila*, f. 1849, † 1899; 2:o 1870 m. *Louise Ulrica Henriette Munck af Fulkila*, f. 1840, † 1889.

Söner, i 1:a giftet:

- (1) *Bror*, f. 1868 ¹⁶/₆, kapten o. kompanichef vid Jönköpings reg:te, T Medj O 4 kl. Äg. *E k e b e r g* o. *Jordantorps i Småland (Jönköpings)*. G. 1:o 1896 m. Violet Hilda Sylvia Karin Alrutz, f. 1875, † 1900; 2:o 1902 ¹⁶/₆ m. *E l s a C l a r a L o v i s a V i r g i n*, f. 1881 ²⁵/₁.

Sou, i 1:a giftet:

I n g e m a r F r e d r i k R e i n h o l d, f. 1899 ²⁹/₁₁.

i 2:a giftet:

- (2) *Carl*, f. 1871 ¹⁸/₉, kapten o. kompanichef vid Karlskrona grenadierreg:te, R Ned O N O (E l l e s k ä r, K a r l s k r o n a). G. 1904 ²³/₃ m. *E b b a I n g e g e r d A u g u s t a v o n M e n t z e r*, f. 1874 ¹/₁₁.

Söner:

B j ö r n A r v i d F r e d r i k, f. 1905 ⁹/₂.

F r e d r i k C a r l M a g n u s, f. 1910 ²⁰/₅.

2. *Claes August*, f. 1803, kapten, godsägare, † 1895. G. 1832 m. *Carolina Wilhelmina Beata Eleonora von Post*, f. 1812, † 1894.

Barn:

- 1) *Nils Carl Gustaf*, f. 1833, major, † 1888. G. 1881 ³/₁₀ m. *J u l i e G u s t a f v a D u R i e t z*, f. 1840 ²⁰/₇ (S t o c k h o l m).
- 2) *August Wilhelm*, f. 1834, f. d. kapten, † 1910. G. 1872 ³¹/₇ m. *H e n r i e t t a H e l e n a M a r i a C e d e r b u u m*, f. 1848 ³¹/₇ (L i n k ö p i n g).

Barn:

- (1) *M a r i a A u g u s t a W i l h e l m i n a*, f. 1873 ²²/₆. G. 1899 ¹⁵/₃ m. verkst. direktören i Finsjö kraftaktb. *J o h a n G u s t a f H a z e l i u s*, f. 1868 ³⁰/₆ (F i n s j ö).
- (2) *H e d v i g C h a r l o t t a C o n s t a n t i a*, f. 1877 ²⁶/₂. G. 1901 ²⁸/₁₂ m. f. d. underlöjtnanten vid Första lifgrenadierreg:tet, regementsintendenten vid Upplands artillerireg:te, disponenten vid U p p s a l a b a y e r s k a b r y g g e r i a k t b., *F r e d r i k W i l h e l m a f E k e n s t a m*, f. 1873 ¹⁰/₁₂.
- (3) *F r e d r i k W i l h e l m*, f. 1878 ¹³/₅, skogsförvaltare vid S t j ä r n f o r s (K o p p a r b e r g). G. 1909 ⁸/₁₂ m. *J o h a n n a M a r i a (H a n n e - M a r i e) B e r n d e s*, f. 1885 ²¹/₃.

Son:

H a n s G u s t a f W i l h e l m, f. 1911 ²¹/₉.

- (4) *Helena Eleonora Lovisa (Ellen)*, f. 1879 ¹⁷/₆. G. 1905 ¹⁰/₁₀ m. kammarskrifvaren vid tullkammaren i Norrköping *Johan Alfred (Jonas) Peterson*, f. 1867 ¹⁹/₁₁.
- (5) *Bror Arvid August*, f. 1880 ³⁰/₈, löjtnant vid Första lifgrenadierreg:tet (Stoekholm).
- (6) *Märtha Elisabet Louise*, f. 1881 ⁶/₁₁. G. 1899 ²⁵/₆ m. vice häradshöfdingen, advokaten, ledamoten af Djurgårdskommissionen. R W O. *Johan Gustaf Abenius*, f. 1863 ¹³/₃. Äg. o. beb. villan Västra Fällan (Trängsund, Södertörns Villastad).
- (7) *Claes Conrad*, f. 1883 ¹⁰/₁.
- (8) *Britta Eva Jacqueline*, f. 1885 ⁸/₁₀. G. 1908 ³¹/₇ m. auditören vid Upplands artillerireg:te *Johan Fredrik (John) Aström*, f. 1872 ⁵/₁₂. Innehar advokatbyrå i Uppsala.
- (9) *Alfhild Ulrica (Ulla)*, f. 1887 ²/₂.
- (10) *Nils Gustaf*, f. 1889 ¹⁹/₂, officersvolontär vid krigsskolan (Karlberg).
- 3) *Oscar Fredrik*, f. 1837 ¹³/₈, i. d. kapten vid Första lifgrenadiärreg:tet. Äg. Balnäs m. fl. egendomar i Östergötland (Alexander). G. 1880 ²/₃ m. *Ellen Mathilda Carolina Hagberg*, f. 1860 ⁴/₅.

Barn:

- (1) *Sigrid Sofia Carolina*, f. 1880 ¹⁰/₁₂. G. 1903 ²⁰/₉ m. baningenjören af 2:a klass vid statens järnvägar, löjtnanten i Väg- och vattenbyggnadskaren, civilingenjören *Gustaf Einar Olivier Lindman*, f. 1877 ²⁵/₉ (Allvesta).
- (2) *Hedvig Maria Wilhelmina (Lalla)*, f. 1881 ²⁷/₁₂.
- (3) *Carl Oskar*, f. 1883 ²⁰/₁₀, civilingenjör, ingenjör vid Stockholms stads Landtegningsnämnd, reservunderlöjtnant i Fortifikationens reserv (Emskede, Stoekholm). G. 1908 ³/₅ m. *Ad di Sirenius* från Finland.

Dotter:

- Mariann*, f. 1909 ²⁹/₅.
- (4) *Erik Gustaf*, f. 1891 ⁹/₃, officersvolontär vid Första lifgrenadierreg:tet.

- 4) *Elisabeth Sofia Charlotta (Betty)*, f. 1840 ⁶/₅. Äg., jämte systern *Jacqueline*, o. beb. *Spellinge* i Östergötland (*Mantorp*).
- 5) *Otto Mauritz*, f. 1843 ³¹/₁, f. d. revisor i generalpoststyrelsen, f. d. kassör i civilstatens pensionsinrättning, R W O. Äg. del i o. beb. hus i *Stockehölm*. G. 1883 ²⁴/₁₁ m. *Anna Magdalena Strömkirk*, f. 1855 ²³/₇.

Dotter:

- Eva Wilhelmina Magdalena*, f. 1885 ²⁰/₇.
- 6) *Eva Aurora*, f. 1844 ²¹/₂. G. 1877 ²⁵/₉ m. i. d. kaptenen vid Smalands grenadiärkår, R S O. *Herman Viktor Killander*, i hans 2:a gifte, f. 1844 ²⁸/₁₀. Äg. o. beb. *Viksbo* i Smaland (*Byarum*).
- 7) *Claes Reinhold*, f. 1845 ¹⁰/₇. Äg. o. beb. *Borg* i Östergötland.
- 8) *Erik Victor*, f. 1851 ¹⁵/₁₂, e. jägmästare (*Örebro*). G. 1883 ²¹/₁₀ m. *Amelie Jacqueline Charlotté Victorine (Amy) von Post*, f. 1858 ¹²/₉.

Barn:

- Elsa Margareta*, f. 1886 ¹⁰/₁.
- Nils Edvard*, f. 1887 ²²/₅.
- Märta Ebba Wilhelmina*, f. 1889 ²⁴/₇.
- Karin Ellen Louise*, f. 1891 ⁷/₃.
- Margit*, f. 1896 ⁵/₃.
- 9) *Jacqueline Matilda*, f. 1856 ¹¹/₅. Äg., jämte systern *Betty*, o. beb. *Spellinge* (*Mantorp*).

Lagergren.

Svensk släkt från Västergötland. Äldste kände stamfadern *Håkan Lagergren*, f. 1725, † 1774, g. m. *Marja Kjerner*, var frälseinspektör på Stora Dala säteri i Dalasläkten. Dennes son godsägaren, brukspatronen på Klosters bruk (*Dalarna*) *Carl Eric Lagergren*, f. 1760, † 1832, g. 1782 m. *Greta Blåå*, f. 1765, † 1819, blef genom sönerna *Per*, *Anders* och *Harald* stamfader för nedanstående nu levande tre grenar af släkten.

Första grenen:

Per, f. 1784, godsägare, † 1838. G. 1809 m. *Anna Christina Harleman*, f. 1781, † 1827.

Söner:

1. Johan Adoli, f. 1816, godsägare, † 1880. G. 1:o 1839 m. friherrinnan Christina Eleonora Fleetwood, f. 1819, † 1864; 2:o m. *Augusta Wilhelmina Björling*, f. 1848 ⁹/₆. Omg. m. klockaren, orgelnisten o. skolläraren *Bengt Wilhelm Wallqvist* (Orresta).

Son, i 2:a giftet:

Tell Harald, f. 1874 ³¹/₈, anst. hos New Art Decorating Co i Nya ck, N. Y., Nordamerika.

2. Per Anton, f. 1818, landbrukare, amer. krigsveteran, † 1906. G. 1854 ⁷/₁ m. *Johanna Ulrika Axelberg*, f. 1823 ⁷/₁. Äg., jämte sönerna, o. beh. Fröstorp i Västergötland (Skara).

Söner:

- 1) *Per Adolf*, f. 1854 ⁹/₁₀, landbrukare (Fröstorp, Skara).
- 2) *Johan Pæco*, f. 1856 ¹²/₈, landbrukare (Fröstorp, Skara).
- 3) August Fredrik, f. 1858, bok- o. pappershandlare, † 1892. G. 1887 m. *Tekla Octavia Arvidsson*, f. 1862 ¹³/₁. Beh. eget hus i Skara.

Son:

Olof Fredrik Gösta, f. 1891 ¹⁵/₁₁, student.

Andra grenen:

Anders, f. 1786, godsägare, † 1824. G. 1813 m. Maria Christina Lagergren, f. 1792, † 1874.

Son:

Carl Petter, f. 1817, brukspatron, † 1881. G. 1841 m. Emelie Katarina Lagergren, f. 1821, † 1905.

Barn:

- 1) Per Axel, f. 1842, postmästare, † 1902. G. 1876 m. Anne Sofie Kirbach, f. 1850, † 1908.

Döttrar:

Alfhild Katarina Sofia, f. 1879 ¹⁹/₆, sjuksköterska (Stöckholm).

Astrid Anna Pella Margareta, f. 1882 ¹⁵/₇, postexpeditör (Kinna).

- 2) *Anders Harald Emil*, f. 1845 ²³/₈, f. d. godsägare. Inneh. egendomsagentur i Borås. Äg. hus därst. G. 1875 ¹/₃ m. *Hedvig Elisabeth Ahlin*, f. 1850 ¹⁹/₁₁.

Barn:

- (1) *Gerda Lovisa*, f. 1875 ²¹/₁₂. G. 1908 ²²/₆ m. folkskolläraren *S. Natanael Gabrielson*, f. 1863 ⁸/₇ (Borås).
 (2) *Tullia Matilda*, f. 1877 ¹⁷/₃.
 (3) *Per Harald*, f. 1878 ²¹/₁₀, grosshandlare (Borås).
 (4) *Erik Hjalmar*, f. 1880 ²¹/₅, direktör (Stockehölm). G. 1908 ²⁸/₁ m. *Lilly Samuelson*, f. 1888.

Dotter:

- Ragnvi Lovisa*, f. 1909 ²⁹/₆.
 3) *Clara Adelaide*, f. 1847 ¹/₄ (Edsvära).
 4) Carl Fredrik, f. 1849, kapten, † 1901. G. 1889 m. Klara Victoria Schnell, f. 1863, † 1907.

Sön:

- Per Carl Anders*, f. 1890 ¹⁹/₇, student (Hjö).
 5) *Ture Alfred*, f. 1851 ²⁸/₁, verkst. direktör för Norra Vånga toriaktiebolag. Äg. Desaras samt Mossåker i Västergötland (Vångaby). G. 1883 m. *Hilma Lovisa Dohlén*, f. 1852 ²⁹/₂.

Barn:

- Sven Emil Per*, f. 1884 ²/₇, elev vid Alnarps lantbruksinstitut.
Svea, f. 1885 ³⁰/₁₁.
Harald Fredrik, f. 1888 ¹/₃, landbrukare. Arr. Desaras (Edsvära).
Helmer Viktor, f. 1890 ²/₁₁, volontärkorpral (Karlsborg).
 6) *Emma Götilda*, f. 1855 ¹/₇. G. 1877 ⁸/₆ m. landbrukaren *Karl Albert Jonson*, f. 1848 ⁴/₁. Äg. o. beb. Klockaregården, (Edsvära).

Tredje grenen:

Harald Fredrik, f. 1791, brukspatron, † 1867. G. m. Katarina Lovisa Lundvik, f. 1792, † 1866.

Söner:

1. Johan Fredrik, f. 1817, brukspatron, † 1898. G. 1848 m. *Sofie Amalia Charlotta Schultz*, f. 1829 ¹³/₆. (Säter).

Barn:

- 1) *Hilma Sofia*, f. 1849 ²¹/₅, (Säter).

- 2) *Wilhelm Fredrik*, f. 1850 ²³/₁₂, ingenjör, disponent för aktb. Oljefabriken. Äg. o. beb. villa Solbacken (Ängelsberg). G. 1892 ²⁶/₅ m. *Augusta (Asta) Alexandra Oterdal*, f. 1865 ⁵/₃.

Barn:

Augusta Margareta Elisabet (Greta), f. 1894 ⁹/₂.
Thyra, f. 1895 ²³/₆.

Hakan Wilhelm, f. 1896 ¹²/₈.

Folke Carl Fredrik, f. 1897 ²²/₁₀.

- 3) *Carl Erik*, f. 1857 ¹⁶/₅, ingenjör (Avesta). G. 1890 ¹/₆ m. *Anna Matilda Lovisa Eriksson*, f. 1867 ²⁵/₈.

Adoptivson:

Paul Fredrik, f. 1901 ³/₃.

- 4) *Elisabet Matilda*, f. 1861 ⁹/₂. G. 1900 ¹⁸/₉ m. disponent och verkst. direktören för Norbergs grufförvaltning, R W O, *Patrik Georg Dalberg*, f. 1842 ¹²/₁₀; (Hoppet, Kärrgruvan).

- 5) *Anna Cecilia*, f. 1862 ¹⁰/₁₁. G. 1890 ¹⁹/₂ m. brukspatronen *Samuel Albert Engelbrekt Haugren*, f. 1854 ¹⁸/₃. Äg. o. beb. Ytternora i Dalarna (Hedemora).

2. *Carl Gustaf*, f. 1823, brukspatron, † 1909. G. 1863 ⁷/₉ m. *Amalia (Amy) Maria Lovisa Grundal*, f. 1842 ⁹/₆ (Stockholm).

Barn:

Rosa Klara, f. 1864 ²³/₈.

Nils Ture Edvard, f. 1870, arkitekt, † 1905. G. 1900 ²³/₁₂ m. *Fanny Holmes*, f. 1872 ²⁶/₇, sjuksköterska (New-York).

3. *Knut Harald Louis*, f. 1826, brukspatron, † 1904. G. 1854 ⁷/₉ m. *Maria Wilhelmina Norström*, f. 1830 ²⁶/₅, (Kungsgården, Dala Husby).

Barn:

- 1) *Ryno Edvard*, f. 1855 ⁵/₆, inneh. svensk anmälningbyrå o. kafé i Berlin. G. 1:o 1890 m. *Pauline Henriette Ida Brodt*, f. 1861, † 1899; 2:o 1901 ¹³/₃ m. *Gertrud Schmidt*, f. 1875 ¹⁰/₇.

Söner, i 2:a gifftet:

Paul Gustaf Harald, f. 1902 ¹⁵/₈.

Knut Johannes Hellmut, f. 1904 ³/₃.

Ernst Martin Wilhelm, f. 1908 ¹⁰/₇.

- 2) *Olga Maria*, f. 1856 ³¹/₁₂. G. 1878 ²⁸/₁₁ m. översten *Per Gustaf Wilhelm Haugren*, f. 1845, † 1905 (Kungsgården, Dala Husby).

- 3) *Fanny Klara*, f. 1858 ¹⁶/₁₂. G. 1885 ³⁰/₃ m. provinsialläkaren i Norra Dalslands distrikt af Elfsborgs län, med. lic. *Alfred Hyllengren*, f. 1852 ¹/₅ (*Billingfors*).
- 4) *Harald Isak*, f. 1860 ²³/₁₀, postexpeditör (*Oskarshamn*). G. 1891 ³/₁₁ m. *Maria Kristina Korsgren*, f. 1861 ²²/₃.

Barn:

- Hildur Maria*, f. 1892 ¹⁰/₈.
Gustaf Harald, f. 1894 ²³/₅, postelev.
Olga Elisabet, f. 1897 ²⁵/₁₀.
Dagmar Wilhelmina, f. 1900 ⁵/₉.
Aina Amalia, f. 1903 ²/₁₁.
- 5) *Knut Helmer*, f. 1862 ⁷/₁₂, postmästare (*Korsnäs*). G. 1891 ²⁸/₉ m. *Ellen Matilda Norman*, f. 1871 ²²/₃.

Barn:

- Margit Elisabet*, f. 1892 ¹²/₈.
Karl Harald, f. 1893 ²⁸/₁₀, postelev.
Gunnvor Agnes, f. 1896 ¹²/₃.
Rolf Helmer, f. 1897 ²¹/₁₂.
Sigrid Ellen, f. 1899 ³/₅.
Knut Erik Gunnar, f. 1901 ²²/₃.
Tore Ejnar, f. 1907 ⁶/₈.
- 6) *Amalia (Malin) Zulcma*, f. 1864 ²⁶/₆ (*Stockholm*).

Lagerlöf

(Värmlandssläkten).

Äldste kände stamfadern Peter, som lefde i slutet af 1500- och början af 1600-talen var bonde i Skifved i Grafva socken i Värmland. Efter födelseorten antog sonen Magnus Petri, f. 1605, † 1674, kapellan i Sunne och Emtervik, namnet Schivedius, hvilket hans till vuxen ålder komna barn utbytte mot Lagerlöf. Bland dessa barn (i Magnus Petri I:s gifte med Catharina Brunia, † 1663) var Petrus Lagerlöf, f. 1618, † 1699, professor och rikshistoriograf, den utmärkta svenska och latinska skalden, Erlend Lagerlöf, f. 1653, † 1713, professor i Lund och universitetets rektor, samt Daniel Lagerlöf, f. 1651, † 1718, prost och kyrkoherde, hvilken blef stamfader för nu lifvande medlemmar af denna släkt. Daniel Lagerlöf var gift 1:o 1680 m. Magdalena Hofstenia, f. 1648, † 1691 och 2:o 1691

m. Mariana Kentzel, f. 1672, † 1754. Bland flera barn föddes i första gifftet sonen Nicolaus, f. 1688, † 1769, professor och superintendent öfver Karlstads stift (barnen adlades von Lagerlöf, ätten utdog 1835) och i andra gifftet sonen Anders, f. 1700, † 1769, som i sitt första gifte med Christina Engel Hofsten, f. 1715, † 1761, hade sönerna Daniel Johan och Anders (se nedan).

Äldre grenen:

Daniel Johan, i. 1737, kyrkoherde; † 1784. G. 2:o m.
Brita Sejdellia, i. 1746, † 1796.

Söner:

1. Daniel, f. 1776, regementsskrifvare, † 1852. G. 1784
m. Elisabeth Maria Wennervik, f. 1784, † 1864.

Son:

Erik Gustaf, f. 1819, löjtnant, † 1885. G. 1849 ¹⁸/₁₀
m. *Elisabeth Lovisa Wallroth*, f. 1827 ²⁹/₃
(Falun).

Barn:

(1) *Carl Daniel*, f. 1850 ¹/₈, med. lic., lasarettso-
o. stadsläkare i Kungälf. ledamot af stads-
fullmäktige däst., R W O. Äg. hus i nämnda
stad. G. 1892 ²/₆ m. *Elin Röing*, f. 1872 ²/₆.

Barn:

Eira, f. 1895 ²⁶/₆.

Karl Gustaf, f. 1898 ²⁷/₁₀.

Märtha, f. 1901 ¹³/₃.

Nils Holger, f. 1907 ⁶/₈.

(2) *Johan Gustaf*, f. 1854 ⁵/₃, i. d. disponent o.
fabriksägare (Seattle, Wash., Nord-
amerika). G. 1886 ¹⁸/₁₂ m. friherrinnan
Eva Maria Natalia (Nanny) Rappe, i hennes
2:a gifte, f. 1854 ¹⁹/₃.

Son:

Per Gustaf Johan (Percy), f. 1887 ²⁷/₁₂, tekn.
studerande vid Washingtons universitet i
Seattle.

(3) *Selma Otiliana Lovisa*, f. 1858 ²⁰/₁₁, fil. he-
dersdr., författarinna, Nobelpristagare i littera-
tur 1909, M L & A, Sv Astora G M, L V V S,
L Sv L S i Finland, Hed L Värmlands Nat i Upp-
sala o. Lmd. Beb. eget hus i Falun o. äg.
Marbacka i Värmland.



Selma Lagerlöf

- (4) *Gerda Julia Elisabet*, f. 1862 ⁸/₈. G. 1887 ¹⁹/₁₁ m. extra jägmästaren, förvaltaren af Stora Kopparbergs bergslags aktb:s bruksskogar, *August Johan Edvard Ahlgren*, f. 1861 ²³/₇ (F a l u n).
- 2) Magnus, f. 1778, kontraktsprost, † 1844. G. 1814 m. Catharina Maria Roos af Hjelmsäter, f. 1786, † 1865.
Barn:
- 1) Carl Johan, f. 1817, tullförvaltare, † 1885. G. 1868 ²⁰/₁₁ m. *Clara Regina de Brocu*, f. 1841 ¹⁵/₈ (S t o c k h o l m).
- Barn:
- (1) *Karin Cecilia*, f. 1869 ²⁹/₈, anställd i försäkringsbolaget Valand (S t o c k h o l m).
- (2) *Johan*, f. 1871 ¹⁴/₁, ex. apotekare (S t o c k h o l m).
- (3) *Erlaud Magnus*, f. 1872 ⁵/₁₀, förvaltare vid Sta f s j ö b r u k i Södermanland (S t a f s j ö). G. 1907 ⁵/₁₀ m. *Nanna Maria Elisabeth Brous*, f. 1877 ⁸/₇.
- Dötter:
- Greta Elisabeth*, f. 1910 ¹⁸/₇.
- (4) *Carl*, f. 1878 ⁵/₃, kamrerare i brandförsäkringsaktb. Fenix, inspektör hos aktb. Göteborgssystemet (S t o c k h o l m). G. 1903 ⁹/₅ m. *Euphrosyne (Ninni) Rubenson*, f. 1877 ⁹/₆.
- Döttrar:
- Ulla*, f. 1905 ¹⁹/₁₂.
- Eva*, f. 1909 ¹/₁₁.
- (5) *Hans*, f. 1880 ²⁹/₃, direktör för Scandinavian American Trading Co. (N e w - Y o r k, N o r d - a m e r i k a). G. 1904 ²²/₈ m. *Clara Lenz* från Lübeck.
- Barn:
- Mabel Lenz*, f. 1905 ¹²/₇.
- Carl Peter Gerell*, f. 1908 ¹²/₁₁.
- Erik Gustaf*, f. 1910 ⁵/₅.
- 2) Magnus, f. 1819, regementsläkare, † 1885. G. 2:o 1853 m. Hedvig Elisabeth Margareta Clarholm, f. 1830, † 1885.
Barn:
- (1) *Magnus*, f. 1853 ²³/₉, komminister i Sumemo församling i Värmland (N o r e t o r p, S u n n e m o). G. 1887 ²⁸/₆ m. *Anna Maria Elisabeth Setterblad*, f. 1862 ²⁰/₃.

Barn:

Karl Daniel, f. 1890 ¹/₈, anställd i Värmlands lands enskilda bank (Karlstaad).

Magnus Samael, f. 1892 ²⁷/₈.

Erland Nathanael, f. 1893 ¹⁶/₁₂.

Nils Petrus, f. 1895 ²⁹/₈.

Anna Hedvig Elisabeth, f. 1897 ¹⁸/₃.

Ruth Helena, f. 1901 ²/₈.

Elin Maria, f. 1904 ⁵/₈.

Sven Efraim, f. 1906 ²³/₇.

- (2) *Erland*, f. 1854 ⁷/₁₁, fil. d:r, lektor i modersmålet o. filosofisk propedeutik vid högre läroverket i Västerås.
- (3) *Daniel*, f. 1855 ¹⁹/₁₀, civilingenjör, förste kontrollör vid sockerbeskattningen i Stockholm.
- (4) *Hedvig Maria*, f. 1859 ³¹/₁₀. G. 1909 ²²/₁₂ m. husägaren *Johan Edvard (Jan) Pilman*, f. 1865 ⁶/₃ (Hedvigsro, Blombacka, Södertelje).
- (5) *Carl*, f. 1862 ⁸/₆, jur. kand., ledamot af Sveriges advokatsamfund, praktiserande advokat i Stockholm.
- (6) *Anna Elisabeth*, f. 1864 ²⁶/₅, lärarinna vid Aizelii elementarskola för flickor (Stockholm).
- (7) *Petrus*, f. 1866 ²⁹/₁₀, bokförelare i Brand- o. liförsäkringsaktb. Skane (Malmö). G. 1909 ¹⁴/₆ m. *Hilma Andréa Andréasson*, f. 1885 ²⁹/₃.

Dotter:

Brita Marie-Sofie, f. 1910 ¹/₇.

- (8) *Nils*, f. 1871 ²⁸/₆, kontorist (Stockholm).
- 3) *Marie Sofie*, f. 1822 ⁷/₇ (Stockholm).
- 4) *Bengt Leonard Christian*, f. 1827, rektor, † 1907. G. 1863 ⁸/₆ m. *Henriette Sophie Annerstedt*, f. 1841 ²⁷/₅ (Strängnäs).

Barn:

- (1) *Magnus*, f. 1864 ²¹/₄ (Melbourne, Australien). G. 1:o 1899 (m. Anna Oscara Lagerlöf, i hennes 1:a gifte, f. 1867); 2:o 1908 ¹/₈ m. *Maria Gillberg*, f. 1870.

Dotter, i 1:a giftet:

Brita, f. 1899 ³/₉.

- (2) *Erland*, f. 1867 ²⁷/₁₂, ledamot af Sveriges advokatsamfund, praktiserande advokat i Stockholm. Beb. egen villa i *Djursholm*. G. 1898 ⁶/₁ m. *Sigue Maria Lindström*, f. 1873 ²³/₆.

Barn:

- Gerard*, f. 1899 ³⁰/₁₂.
Gunvor, f. 1903 ²³/₃.
 (3) *Sophie Augusta*, f. 1870 ⁵/₁ (*Strängnäs*).
 (4) Samuel (*Sam*), f. 1872, ingenjör, † 1904. G. 1899 ²⁷/₅ m. *Maria Nikolina (Nina) Broms*, f. 1872 ²⁵/₇ (*Stockholm*).
 (5) *Maria*, f. 1874 ⁸/₉. G. 1907 ¹/₆ m. domkyrkokomministern *Olof Peter Holm*, f. 1857 ³/₉ (*Uppsala*).
 (6) *Sven*, f. 1878 ²⁵/₆, jur. o. fil. kand., ledamot af Sveriges advokatsamfund, praktiserande advokat i *Stockholm*. G. 1909 ²/₁₀ m. *Vera Elisabeth Wallin*, f. 1891 ¹⁰/₁.

Dotter:

- Margareta Elisabeth*, f. 1911 ¹⁸/₁.
 4) *Wilhelmina Elisabeth (Elsie)*, f. 1829 ²⁶/₅ (*Stockholm*).

Yngre grenen:

Anders, f. 1753, jägmästare, † 1834. G. 1789 m. Catharina Ulrika Berggren, f. 1768, † 1859.

Son:

Adolph Magnus, f. 1794, major, † 1862. G. 1843 m. Carolina Mathilda Christensson, f. 1817, † 1891.

Döttrar:

- Selma Ulrika Lovisa*, f. 1844 ¹¹/₁₁. G. 1864 ¹⁴/₈ m. possessionaten Claës Gustaf Hjelm, f. 1831, † 1908 (*Sefle*).
Adelaide Mathilda (Ada), f. 1847 ²²/₅. G. 1867 ¹⁴/₉ m. f. d. öfverstelöjtnanten vid Fortifikationen, R S O, R D D O, R N S:t O O, R P r R Ö O 3 kl., *Eli s Gustaf Pontus Sullberg*, f. 1842 ²⁹/₃ (*Stockholm*).

Laurell

(Värmlandssläkten).

Äldste kände stamfadern var kyrkoherden i Osterplana (Västergötland) Lars Laur. Laurell, f. 1666, † 1741. Dennes sonson Lars, f. 1738, † 1808, kom till Värmland, där han genom sitt gifte med Katarina Maria Magnell blef godsägare i Stafsnäs socken. Från hans söner Carl och Brynte Anders härstamma alla nu levande släktmedlemmar.

Äldre grenen:

Carl, f. 1765, kommissionslandtmätare, † 1840. G. m. Kajsa Kiellberg, f. 1778, † 1831.

Söner:

1. Anders Gustaf, f. 1797, prost, † 1850. G. 1839 m. Anna Carolina Alsterlund, f. 1814, † 1882.

Barn:

- 1) *Kajsa Elina Göthilda (Elin)*, f. 1841 ¹³/₅ (Lund).
- 2) *Adrian Gerhard*, f. 1845 ²¹/₃, ingenjör (St Petersburg). G. 1872 ⁸/₁₁ m. *Julie von Krydener*.

Barn:

Gerda Anna Eugenia, f. 1873 ²⁹/₁₁. G. m. greve N. N. Wolf.

Nikolaus Gustaf Arvid, f. 1875 ⁰/₈.

- 3) *Agnes Gerda*, f. 1849 ²⁸/₅. G. 1869 ³/₁ m. musikdirektören Carl Gustaf Sandberg, f. 1835, † 1887 (Frollehättan).
2. Emanuel, f. 1801, kyrkoherde, † 1877. G. 1833 m. Hilda Vigelius, f. 1811, † 1893.

Söner:

- 1) *Carl Gustaf*, f. 1834 ²⁰/₅, f. d. kommissionslandtmätare (Strand, Mörköm). G. 1876 ⁴/₁ m. *Tekla Emilia Wilhelmina Synnerholm*, f. 1838 ²⁵/₄.

Barn:

- (1) *Sven Emanuel*, f. 1876 ²¹/₁₀, elektroingenjör, anställd vid Nya Förenade elektriska aktb:s filial i Malmö. G. 1909 ¹⁴/₂ m. *Agnes Ida Cecilia Hederström*, f. 1881 ²⁰/₃.

Son:

Lars-Gustaf, f. 1909 ¹⁸/₁₁.

- (2) *Karin Johanna Maria*, f. 1878 ²¹/₁₁. G. 1906 ²³/₆ m. fotografen *Gustaf Waldemar Duhs*, f. 1875 ⁶/₁₀. Äg. o. beb. *Strand* i Värmland (M o l k o m).
- 2) *Per Lorentz*, f. 1837, öfverstelöjtnant, † 1906. G. 1872 m. *Sara Gustafva Sofia Hengren*, f. 1845, † 1901.
- Barn:
- Signe*, f. 1873 ⁸/₉, sekreterare i Fredrika Bremerförbundet (S t o c k h o l m).
- Inez*, f. 1877 ¹/₃, med. lic., praktiserande läkare i S t o c k h o l m.
- Gunnar*, f. 1880 ⁷/₆, löjtnant i Väg- o. vattenbyggnadskaren, reservlöjtnant i Fortifikationens reserv (S t o c k h o l m).
- 3) *Emmanuel*, f. 1845 ¹⁸/₁, komminister i Johannes församling i S t o c k h o l m.
3. *Lorentz*, f. 1806, förste landtmätare, † 1867. G. 1844 m. *Anna Beata Aberg*, f. 1818, † 1875.

Barn:

- 1) *Karl August*, f. 1845, major, † 1911. G. 1878 m. *Maria Cecilia Petterson*, f. 1851, † 1898.

Barn:

- (1) *Hans Maria*, f. 1880 ⁹/₁₂, t. f. baningenjör af 2:a klass vid statens järnvägar (Ö r n s k ö l d s y i k). G. 1907 ²¹/₁₀ m. *Esther Gyberg*, f. 1885 ²⁵/₈.

Döttrar:

- Maria (Mi)*, f. 1908 ²³/₁₂.
- Greta*, f. 1910 ²⁵/₅.
- (2) *Karl Lorentz*, f. 1881 ⁵/₁₀, stationsskrifvare vid statens järnvägar (L j u s d a l). G. 1910 ²⁵/₁₀ m. *Hedvig Jennische*, f. 1875 ²⁸/₁₀.
- (3) *Bror Max Cecil*, f. 1883 ¹⁸/₁₁, ingenjör vid Vargöns pappersbruk (R å n n u m).
- (4) *Ingrid Alin*, f. 1885 ²³/₂, telegrafist (U p p s a l a).
- 2) *Anna Carolina (Alin)*, f. 1847 ¹⁷/₂. G. 1874 ¹³/₁₀ m. arbetschefen vid Jönköpings tändsticksfabrik *Adolf Arnell*, f. 1845, † 1889 (J ö n k ö p i n g).
- 3) *Johan Lorentz (Jann)*, f. 1849 ⁷/₅, landtbrukare. Bosatt i Nordamerika. G. 1888 m. *Rohda Richardson*, f. 1870 ²⁰/₈.

Barn:

- Esther Annie*, f. 1889 ²¹/₃.
Alice May, f. 1890 ²⁰/₆.
Myrtle Sigrid, f. 1894 ¹³/₇.
Frank Herbert, f. 1895.
Ruby Mabel, f. 1901 ²³/₅.
Vernie Charlotte, f. 1902 ²⁰/₁₂.
 4) *Kajsa Amalia Regina (Malin)*, f. 1852 ³⁰/₁₂
 (V ä s e).
 5) *Gustaf Axel (Gösta)*, f. 1855 ¹⁸/₁, stadsingenjör
 i Uppsala. G. 1887 ²¹/₂ m. *Anna Svenson*, f.
 1855 ³¹/₃.

Barn:

- Torsten Henrik*, f. 1887 ¹⁶/₁₁, civilingenjör.
Aina Sofia, f. 1890 ¹⁰/₉.
 6) *Emma Maria*, f. 1857 ¹⁵/₃. G. 1886 ¹²/₁ m. skogs-
 förvaltaren Erik Björnlund, f. 1857, † 1900 (V ä s e).
 7) *Klas Emanuel*, f. 1860 ²⁰/₁₀, maskinreparatör.
 Bosatt i Nordamerika. G. m. *Sigrid Fallander*.

Son:

Archibald Lorentz Muuritz August.

Yngre grenen:

Brynte Anders, f. 1772, kapten, † 1844. G. 1797 m.
 Carolina Maria Magnell, f. 1780, † 1835.

Söner:

1. Lars Gustaf, f. 1797, vice häradshövding, godsägare,
 † 1869. G. 1833 m. Charlotta Holmblad, f. 1809, †
 1885.

Barn:

- 1) *Axel Gustaf*, f. 1839 ²⁸/₅, öfverste i armén, f. d.
 öfverste o. chef för Västernorrlands reg:te, f. d.
 kommandant i Stockholm, ordf. i styrelsen
 för försäkringsaktb. Heimdal, K S O 1 kl., K Bad Z
 Löw O 1 kl., K D D O 1 gr., R R S:t St O 2 kl. m.
 kr, K Fr H L, R Pr R Ö O 2 kl. G. 1873 ²⁵/₉ m.
Agnes Charlotta Arrhenius, f. 1855 ²³/₄.

Söner:

- (1) *Gustaf Fredrik*, f. 1876 ¹⁰/₁, köpman (V ä-
 s t e r å s). G. 1903 ¹²/₁₂ m. *Tekla Claudina*
Klockhoff, f. 1882 ¹⁸/₉.

Barn:

- Inga Tekla Agnes*, f. 1904 ²⁸/₉.
Axel Gustaf Magnus, f. 1908 ¹²/₅.
Gerð Sara Claudina, f. 1911 ³¹/₇.
- (2) *Karl-Axel*, f. 1887 ²⁷/₁₀, underlöjtnant vid K. Flottan (S t o c k h o l m).
- (3) *Rolf Helmer*, f. 1890 ¹³/₃, underlöjtnant vid Upplands artillerireg:te (U p p s a l a).
- 2) *Carl Edward*, f. 1842 ²⁸/₃, f. d. löjtnant vid Nerikes reg:te, f. d. akademifogde vid Uppsala universitet, f. d. disponent, R W O (U p p s a l a). G. 1871 ²²/₈ m. *Esther Kristina Hermina Falk*, f. 1848, † 1908.

Barn:

- (1) *Edvard Gustaf*, f. 1872 ¹³/₆, tjänsteman i Stockholms enskilda bank (S t o c k h o l m). G. 1902 ¹¹/₁₀ m. *Julia Maria Geijer*, f. 1876 ³¹/₁.

Barn:

- Bengt Edvard*, f. 1904 ²⁷/₃.
Karin, f. 1906 ²²/₃.
Lurs Edvard, f. 1907 ²⁵/₁₂.
- (2) *Herman*, f. 1873 ¹¹/₁₀, trävaruhandlare, vice konsul (S u n d s v a l l). G. 1906 ⁸/₉ m. *Ingeborg Margareta Nordberg*, f. 1879 ²⁵/₂.

Barn:

- Brita*, f. 1907 ²⁸/₇.
Bertil Edward, f. 1909 ¹³/₁₁.
- (3) *Gustaf*, f. 1874 ⁵/₁₀, ingenjör. Beh. egen villa i D j u r s h o l m. G. 1904 ²⁰/₉ m. *Märta Geijer*, f. 1879 ²/₁₀.

Barn:

- Greta*, f. 1905 ⁸/₁₁.
Gunnar Christopher, f. 1908 ²⁰/₈.
Eyvör Kristina, f. 1911 ⁷/₁₀.
- (4) *Anders*, f. 1878 ²⁹/₁₁, tjänsteman vid Skönviks aktb. (S k ö n v i k). G. 1908 ²¹/₃ m. *Signe Trolle*, f. 1884 ²⁷/₁₂.

Döttrar:

- Eva Esther*, f. 1909 ¹³/₁.
Ingrid, f. 1911 ⁹/₇.

- (5) *Erik*, f. 1880 $\frac{23}{7}$, stationsskrifvare vid statens järnvägar (S t o c k h o l m).
- (6) *Stina*, f. 1882 $\frac{2}{3}$ (U p p s a l a).
- 3) *Anna Gustafva Fredrika*, f. 1846 $\frac{2}{2}$ (S t o c k h o l m).
2. Herman Julius, f. 1810, stadsfiskal, † 1864. G. 1840 m. Anna Christina Fröberg, f. 1817, † 1890.

Barn:

- 1) *Anders Herman*, f. 1844 $\frac{19}{3}$, kronouppbördskamrerare, R W O (M a l m ö). G. 1875 $\frac{22}{3}$ m. *Helen Sophia Söderberg*, f. 1852 $\frac{13}{9}$.

Barn:

- (1) *Herman*, f. 1876 $\frac{7}{1}$, til. kand., e. o. hofrättsnotarie, lausbokhållare i Malmöhus län (M a l m ö). G. 1911 $\frac{15}{3}$ m. *Alma Mathilda Svensson*, f. 1886 $\frac{1}{5}$.
- (2) *Anna*, f. 1879 $\frac{20}{3}$, anställd i aktb. Skanska handelsbanken (M a l m ö).
- (3) *Ragnar*, f. 1881 $\frac{34}{3}$, grosshandlare (S t o c k h o l m). G. 1910 $\frac{13}{5}$ m. *Mathilda Sophia (Sic) Hellström*, f. 1887 $\frac{2}{6}$.

Dotter:

- Vera*, f. 1911 $\frac{5}{3}$.
- (4) *Sigge*, f. 1883 $\frac{2}{3}$, e. o. hofrättsnotarie, exekutionsnotarie (M a l m ö). G. 1910 $\frac{15}{10}$ m. *Anna Elisabeth (Anna-Lisa) Conradson*, f. 1890 $\frac{2}{6}$.

Dotter:

- Sigrid*, f. 1911 $\frac{1}{9}$.
- 2) *Ernst Gustaf*, f. 1845 $\frac{27}{12}$, fastighetsägare (T a c o m a, W a s h., N o r d a m e r i k a).
- 3) *Emma Carolina Amalia*, f. 1851 $\frac{3}{6}$. G. 1874 $\frac{29}{12}$ m. disponent för Billingsfors aktb., verkst. direktören för Dalslands kanalaktb., ledamoten af Vänerus seglationsstyrelse o. Älfsborgs läns skogs-vårdsstyrelse, R W O. *Johan Jakob August Laftman*, f. 1841 $\frac{14}{2}$ (B i l l i n g s f o r s).

Laurin.

Denna fordom vidt utgrenade släkt, hvares flesta grenar (från början af 1700 talet under halftannat arhundrade varit bosatta på Gotthand, men sedermera återflyttat till fastlandet, räknar såsom sin stamfader kronobefallningsmannen vid Stegeberg i Östergötland Lars Olofsson, † 1696, gift med Helena Johansdotter, † 1698, öfver hvilka makar grafsten ännu finnes i Söderköpings kyrka. Af deras barn, hvilka skrefvo sig Laurinus — förkortadt af släktens icke prästerliga medlemmar till Laurin — blef yngre sonen, prosten i Häradshammar (Östergötland) Laurentius Laurinus, f. 1577, † 1656, fader till, bland andra barn, sonen Johan, f. 1609, † 1668, rådman i Stockholm, hvares äldste son Johan, f. 1663, † 1721, var köpman och öfverinspektör vid sidenmanufakturerna i Stockholm och g. 1691 med Barbro Leijel, † 1717. Med hans två söner Johan och Lars Philip delade sig släkten i två hufvudgrenar. Johan, f. 1693, † 1758, häradshöfding på Gotthand hade sonen, vice häradshöfdingen Sven Gotthard Laurin, f. 1738, † 1783, som i sitt 1768 ingångna gifte med Catharina Margareta Enström, f. 1717, † 1821, blef fader till Johannes (se nedan, äldre grenen). Lars Philip, f. 1708, † 1770, tulluppsyningsman i Visby, hade i sitt första gifte bland flera barn sonen Gustaf Laurin, f. 1732, † 1801, prost i Hejde (Gotthand). Hans söner i första giftet med sin kusin Helena Charlotta Laurin, f. 1739, † 1771, voro Johan Philip och Erik Peter (se nedan, yngre grenen).

Icke mindre än fem afkomlingar af stamfaderen hafva blifvit adlade. Hans äldste son, öfversten Johan Laurin, f. 1571, † 1673, blef adlad Lagergreen och är stamfader för denna ännu levande ätt. Prosten Laurentius Laurinus' (se ofvan) yngre son Lars Laurinus, blef fader till Johan Laurin, f. 1643, † 1698 barnlös, öfverste, adlad med bibehållande af namnet, och till Christoffer, hvares sonson kaptenen Anders Christoffer Laurin, f. 1718, † 1788, adlades med namnet Klöfverfelt (denna ätt utdog sannolikt med hans son). Slutligen blef rådmanen Johan Laurin (se ofvan), fader till, förntom till ofvan nämnda köpmannen Johan Laurin, regeringsrådet Magnus Laurin, f. 1666, † 1736, och löjtnanten Edvard Laurin, f. 1669, † ogift, båda adlade med namnet Lagerström (den först nämndes ättegren fortlevde sannolikt i Tyskland).

Äldre hufvudgrenen:

Johannes, f. 1776, skeppare, † 1829. G. 1803 m. Anna Lisa Ahlin, f. 1788, † 1838.

Son:

Gotthard Johannes, f. 1813, sadelmakare i Vimmerby, † 1859. G. 1841 m. Anna Lovisa Raberg, f. 1817, † 1879.

Söner:

- 1) Johan Adolf, f. 1843, fabrikkör, † 1895. G. 1870 $\frac{25}{9}$ m. *Carolina Mathilda Jonsson*, f. 1843 $\frac{1}{2}$ (L i n k ö p i n g).

Barn:

- (1) *Anna Mathilda Hortencia*, f. 1873 $\frac{12}{3}$. G. 1897 m. landtbrukaren *E. Andersson* (N o r r - k ö p i n g).
- (2) *Ida Augusta Amalia (Malin)*, f. 1875 $\frac{9}{10}$ (N y l a n d).
- (3) *Ellen Anna Maria*, f. 1880 $\frac{30}{4}$ (L i n k ö p i n g).
- (4) *Adolf Decimus*, f. 1883 $\frac{22}{9}$, journalist, medarbetare i *Stockholms-Tidningen* (S t o c k h o l m). G. 1907 $\frac{3}{10}$ m. *Selma Elvira Landgren*, f. 1884 $\frac{19}{12}$.

Sön:

Adde, f. 1910 $\frac{3}{9}$.

- (5) *Elsa Karolina*, f. 1885 (R o s l a g s b r o).
- 2) Gothard Emil, f. 1848, näringsidkare, † 1903. G. 1881 m. *Agnes Augusta Ölander*, f. 1861 $\frac{13}{12}$ (S t o c k h o l m).

Barn:

- (1) *Eric*, f. 1882 $\frac{17}{3}$, köpman (S t o c k h o l m). G. 1907 $\frac{3}{11}$ m. *Wendla Kristina Södergren*, f. 1870 $\frac{31}{12}$.

Dotter:

Birgit Kristina, f. 1911 $\frac{9}{10}$.

- (2) *Edla Augusta*, f. 1885 $\frac{14}{3}$. G. 1911 $\frac{11}{6}$ m. redaktören *Carl Nestor Jacobson*, f. 1879 $\frac{26}{2}$ (S t o c k h o l m).

Yngre hufvudgrenen:

Första grenen:

Johan Philip, f. 1765, teol. d:r, prost, † 1854. G. 1804 m. Magdalena Beata Fähræus, f. 1780, † 1875.

Sön:

Olof Petter Reinhold, f. 1806, komminister, † 1885. G. 1855 $\frac{24}{10}$ m. *Maria Emanuella Laurentia Fähræus*, f. 1831 $\frac{14}{2}$ (V ä x i ö).

Barn:

- 1) *Johan Olof Emanuel*, f. 1856 $2\frac{1}{7}$, affärsman (Bridgeport, New-York, Nordamerika). G. 1883 $2\frac{1}{4}$ m. *Ida Johanna Richters* från Nederländerna.
- 2) *Carl Gustaf Herbert*, f. 1857 $27/9$, stensulptör (Lowell, Mass., Nordamerika). G. m. *Hildur Olivia Ingeborg Johnsson*, f. 1862 $22/7$.

Sön:

- Charles*, f. 1882 $2/5$.
- 3) *Elisabeth Maria Olivia (Elise)*, f. 1858 $30/7$. G. 1882 $26/4$ m. direktören *Carl Laurin*, f. 1840 $2/11$. (Se nedan.)
 - 4) *Eugène Adolf Engelbert*, f. 1861 $5/11$, f. d. underlöjtnant vid Gottlands Nationalbeväring (vistas i Argentina).
 - 5) *Emilie Johanna Sofia*, f. 1864 $8/2$ (vistas i Norra Amerika).
 - 6) *Magdalena Bernhardina Carolina (Ina)*, f. 1869 $12/6$. G. 1905 $10/7$ m. fanjunkaren vid Kronobergs reg:te *Ivar Fredrik Gustaf Oscar Wickström*, f. 1867 $1/7$. Beb. egen gård i Växiö.

Andra grenen:

Erik Petter, f. 1766, advokatfiskal, lagmans n. h. o. v., † 1828. G. 1804 m. *Johanna Christina Lettström*, f. 1782, † 1811.

Sön:

Gustaf Philip, f. 1808, grosshandlare, † 1859. G. 1835 m. *Emilia Ottiliana Norstedt*, f. 1816, † 1894.

Söner:

- 1) Gustaf Leonard, f. 1836, k. boktryckare, bolagsman i firman P. A. Norstedt & Söner, † 1879. G. 1867 m. *Agnes Maria Røhtlieb*, f. 1846, † 1890.

Barn:

- (1) *Carl Gustaf Johannes*, f. 1868 $10/9$, fil. kand., skriftställare (Stocckholm). G. 1893 $30/11$ m. *Gunilla Malvina Petre*, f. 1871 $1/11$.

Söner:

- Gösta Casimir*, f. 1894 ²⁷/₈.
Johan Casimir, f. 1897 ³/₁.
Erik Carl, f. 1904 ²⁷/₁₀.
Göran, f. 1906 ⁹/₁.
- (2) *Elsa Maria*, f. 1870 ²⁴/₁. G. 1905 ¹²/₂ m. docenten i ortopedisk kirurgi vid Karolinska institutet, öfverläkaren vid sjukhuset S:t Goran, med. dir. *Johan Hennig Waldenström*, f. 1877 ¹³/₈. Äg. Solberga i Stockholms län o. beb. eget hus i Stockholm.
- (3) *Thorsten Olof*, f. 1875 ³/₁, jur. kand., suppleantdirektör i aktb. P. A. Norstedt & Söner. Äg. o. beb. villan Ekarne (Djurgården, Stockholm). G. 1901 ²⁸/₉ m. *Elizabeth Emery* från Nordamerika, f. 1876 ⁷/₆.

Döttrar:

- Barbro*, f. 1904 ²/₈.
Brita, f. 1911 ²³/₃.
- (4) *Sven Albert*, f. 1876, landtbrukare, † 1911. G. 1900 ¹⁰/₁₁ m. *Ellen Augusta Söderqvist*, f. 1867 ¹⁰/₃. Äg. o. beb. Stenstorp i Södermanland (Vingaker).

Dotter:

- Agnès Maria Augusta*, f. 1902 ⁹/₂.
- 2) *Carl*, f. 1810 ²/₁₁, civilingenjör, verkst. direktör i aktb. Jacob Bagges Sedeltryckeri, R.W.O. Beb. eget hus i Stockholm. G. 1882 ²⁶/₁ m. *Elisabeth Maria Olivia (Eli'se) Laurin*, f. 1858 ³⁰/₇. (Se oifvan.)
- 3) *Albert*, f. 1842, fil. dir., † 1878. G. 1872 ⁸/₃ m. *Louise Catharina Siljeström*, f. 1853 ¹¹/₂. Omg. 1895 ²/₅ m. *Alwynne Edward Maude*. Äg. o. beb. Breidablick (Drottningholm).

Leche.

Skånsk släkt, ursprungligen från Danmark. Kyrkoherden på Seland Jöns Fredrik Leche, g. m. Bereta Petersdotter, var fader till kyrkoherden i Barkakra i Skåne Frans Leche, † 1685, hvares sönsous son, kyrkoherden i S. Villie Jöns Fransson Leche, f. 1714, † 1772, i sitt gifte m. Liboria Ledebur, f. 1732, † 1772, hade sönerna Vilhelm Julius (se nedan) och Johan Cornelius, f. 1761, förvallare, † 1822, hvares son, löjtnanten Jean Gustaf Leche, f. 1794, † 1861, blef fader till Johan Gustaf (se yngre grenen).

Äldre grenen:

Vilhelm Julius, f. 1757, kyrkoherde, professor, † 1826. G. 1801 m. Katriina Markman, f. 1784, † 1864.

Söner:

1 Carl Fredrik, f. 1801, svensk-norsk konsul i Lübeck, † 1878. G. 1844 ¹⁸/₁₀ m. *Louise Fredrika Karolina Finckus*, f. 1825 ⁹/₂ (Stockholm).

Son:

Jakob Wilhelm Ebbe Gustaf, f. 1850 ³/₉, fil. d:r, professor i zoologi vid Stockholms högskola, L. V. S., L. F. S. (Stockholm). G. 1877 ²⁸/₇ m. *Wilhelmina Louisa Fredrika Dorothea (Minchen) Sager*, f. 1855 ¹⁶/₇.

Barn:

Ebba Maria Louisa (Mia), f. 1878 ¹⁰/₁₀. G. 2:o 1909 m. praktiserande advokaten i Stockholm, ledamoten af riksdagens första kammar, ledamoten af Sveriges advokatsamfund *Eliet Jonas Lötgren*, f. 1872 ¹⁵/₃.

Magda Ingeborg, f. 1883 ¹⁶/₁₁. G. 1910 ³/₁₀ m. banktjänstemannen *Ragnar Hjalmar Thim*, f. 1886 ²²/₃ (Stockholm).

Gunnar, f. 1891 ¹²/₅, student vid Tekniska högskolan.

2. Henrik, f. 1814, kapten, postmästare, † 1868. G. 1860 m. Wendela Lovisa Carolina Lütkenan, f. 1835, † 1908.

Son:

Carl Henrik Albert, f. 1867 ¹⁰/₁₂, kapten vid K. Flottan, äldste officer vid sjöinstrument- o. sjökarte-förradet i Karlskrona, R. S. O., L. Ö. S. G. 1895 ¹⁹/₁₀ m. *Elisabeth Brita Ernestine (Bibbi) Svanlund*, f. 1874 ²³/₇.

Barn:

Ernst Henrik, f. 1897 ²³/₇.*Brita Vendela Fredrique*, f. 1900 ⁷/₁₀.*Hakon Julius*, f. 1904 ²⁹/₁₂.

Yngre grenen:

Johan Gustaf, f. 1825, bagare, † 1887. G. 1850 m.
Gustava Johanna Larsson, f. 1826, † 1853.

Son:

Gustaf Wilhelm, f. 1851 ²⁹/₉, f. d. rektor i Sölvesborg, R W O (S t o c k h o l m). G. 1888 ¹⁰/₁₁ m.

Emma Henrika Mattsson, f. 1866 ¹²/₅.

Barn:

Johan Gustaf Kristian (J o h n), f. 1889 ⁸/₁₀, ingenjör
(S t o c k h o l m).

Anna, f. 1892 ³⁰/₅.

Leffler

(Georg Lefflers släkt).

Denna släkt härstammar från Breslau i Schlesien, där Herrmann Leffler 1317 sålde en tomt, Stenzel Leffler 1396 var borgare och Johannes Leffler 1460—1 var radsherre. (Leffler och Leffler voro medeltidsformer af namet Leffler, som betyder skedmakare, Löffelschmied). Äldsta kända stamförlidarna äro Georgius Leffler och hans hustru Catharina Beringer, som bodde i Breslau i början af 1600 talet. Deras son Tobias invandrade 1655 eller kort därefter till Sverige, där han gifte sig med en svensk prästdotter, Catharina Jönsdotter Vibyenss Grimsten. Deras son Tobias hade 18 barn, af hvilka tre söner bildade olika hufvudgrenar, sonen Anders (d. ä.) den ännu lefvande Göteborgsgrenen, sönerna Christian och Melchior Västmanland Daln och Gottlandsgrenen, bada nu utlocknade. (Till den förra hörde prosten i Romfartuna Erik Daniel L., som 1791 vann Svenska akademicens dubbla stora pris för ett äreminne.) Fran Anders d. ä:s son Johan Håkan L., skeppsmäklare i Göteborg, j 1813, och hans första hustru Elisabeth Kullman härstamma genom sju deras söner släktens nu lefvande sju grenar. Släkten är f. n. spridd i alla fem världsdelen. — Släkten har ett gammalt borgerligt vapen. Namnet Leffler bäres äfven af (systemen till professorerna Leffler, fjärde grenen) Anne-Charlotte Lefflers, hertiginnan di Cajanello, f. 1819, † 1892, ende son Giacomo Gösta Leffler del Pozzo, marchese di Campodisola, dei Duclii di Cajanello, f. 1892, stud. i Neapel.

Första grenen:

Anders (d. y.), f. 1773, stadsnäklare och skeppsklarerare i Göteborg, † 1855. G. 1799 m. Maria Lovisa Brink, f. 1781, † 1857.

Söner:

1. Johan Albrecht, f. 1801, stadsnäklare, † 1870. G. 1840 m. Maria Theresia Hegardt, f. 1818, † 1907.

Söner:

- 1) *Johan Anders*, f. 1845 ¹⁸/₆, fil. d:r, af K. M:t nämnd ledamot af Styrelsen för Postsparbanken, extra lärare vid Tekniska högskolan, biträde i Försäkringsinspektionen, redaktör af Försäkringsföreningens tidskrift, R N O, R W O, L V V S (S t o c k h o l m). G. 1869 ²⁰/₇ m. Elisabeth Christina Dymling, f. 1846, † 1873.

Son:

Eli s Christian, f. 1873 ³¹/₇, afdelningschef i lif-försäkringsaktb. Victoria, G. 1903 ⁸/₁₁ m. *Anna In e z Helena Andersson*, f. 1877 ¹³/₂. Beh. egen villa i S a l t s j ö - S t o r ä n g e n.

Söner:

- Johan Olof*, f. 1904 ¹³/₉.
Karl Eli s, f. 1907 ¹/₆.
 2) Ernst Christian, f. 1852, rentier, † 1909. G. 1877 ¹¹/₁₂ m. *Emelie Cecilia Dymling*, f. 1855 ²/₁ (V a r b e r g).

Barn:

Ernestine Elisabeth Cecilia (Betty), f. 1878 ²⁸/₉.
Karin Maria Mathilda, f. 1880 ¹⁴/₃. G. 1906 ¹⁴/₆ m. komministern i Hvalinge församling af Göteborgs stift *Carl Edward Paulsson*, f. 1873 ³¹/₇ (H v a l i n g e).

Johan Karl Fridolf (Janne), f. 1882 ⁹/₇, med. kand. (S t o c k h o l m).

Emilie Laura Theresia, f. 1889 ³/₁₂, lärarinna vid elementarläroverket för flickor i V i s b y.

Amanda Elvira Ingeborg, f. 1895 ⁹/₂.

2. Anders, f. 1808, fabriksägare, † 1880. G. 1855 m. Catharina Christina Quiding, f. 1826, † 1875.

Barn:

- 1) *Anders Laurentius (Laur)*, f. 1856 ³/₁, köpman i Hoetjes Bay (nära Kapstaden, Sydafrika).
 2) *Catharina Virginia*, f. 1858 ¹⁷/₁₂. G. 1881 ¹⁷/₆ m. grosshandlaren *Ivar Constantin Wimmerberg*, f. 1855 ⁸/₁₀ (G ö t e b o r g).

- 4) Magnus, f. 1851, † 1895. G. m. *Jenny Octavia Nilson*, f. 1859 ²²/₁₁ (Brooklyn, New-York).

Dotter:

- Anna Ada Sophia*, f. 1882 ¹/₃.
 5) *Lovisa Ulrika (Ulfa)*, f. 1855 ²⁰/₅. G. 1873 ⁹/₁₂ m. grosshandlaren *Carl Gustaf Corin*, f. 1845 ²¹/₁ (Göteborg).
 6) *Sofia Elisabeth (Sofi)*, f. 1856 ⁹/₈ (Göteborg).
 7) *Ada Virginia*, f. 1857 ¹²/₉. G. 1880 ³/₁₂ m. skeppsredaren, i. d. belgiske konsuln, R Belg LO, *Knut Otto Ferdinand Dalman*, f. 1847 ¹⁸/₇ (Göteborg).
 8) *Lars Wilhelm*, f. 1858 ⁷/₁₂, mejerist, bosatt i Nordamerika. G. 1886 ²⁸/₁₀ m. *Anne Marie Jepsen*, f. 1858 ²/₁₂.

Barn:

- Ellen Sofia Augusta Maria*, f. 1889 ²/₂.
Kristian Albrekt, f. 1891 ³/₄.
Sofie Margret, f. 1893 ¹²/₁.
 9) *Ebba Augusta*, f. 1860 ¹⁰/₂. G. 1886 ¹⁷/₂ m. tyske konsularagenten *Berndt Anders Otto Herman von Wolffruds*, i hans 2:a gifte, f. 1843 ²²/₇. Beb. eget hus i Varberg.
 10) *Elfrida Maria (Frida)*, f. 1862 ⁹/₂. G. 1884 ²⁶/₂ m. handlanden Gustaf Bergendahl, f. 1853, † 1904 (Göteborg).
 11) *Bror Knut*, f. 1864 ³/₄, bokhållare. G. 1909 ³⁰/₁₂ m. *Emma Ek*, f. 1873 ⁵/₁₀ (Göteborg).

Son:

- Knut Erik*, f. 1911 ³¹/₃.
 12) *Anders*, f. 1870 ¹⁷/₁, massör (New York). G. m. *Hanna Stuxberg*.

Dotter:

- Marta*, f. 1904.
 13) *Sven Emil*, f. 1871 ⁷/₆ (Brooklyn).

Andra grenen:

Nicolaus, f. 1775, porträttmålare, sedan ämbetsmålare i Göteborg, † 1828. G. m. Sophie Amalie Hiorth, f. 1783, † 1828. Deras äldste son Theodor Ferdinand, bagarmästare i Stockholm, donator, † 1885 barnlös, stiftade bl a. donationer Lefflerska släktstipendiet vid Uppsala universitet. Af de öfriga barnen — två af dem, Emil och Robert, voro artister (målare) — blef Paul Wilhelm, † 1882, g. 3 gånger, stamfader för en nu levande gren, om hvilken dock nyare upplysningar ej kunna erhållas. Atskilliga medlemmar af denna äro bosatta i Nordamerikas Förenta Stater.

Tredje grenen:

Sven Peter, f. 1776, med. d:r, tidningsredaktör, akademisk boktryckare o. bokförläggare i Uppsala, † 1850.
G. m. Anna Catharina Lindberg, f. 1787, † 1860.

Son:

John Alfred, i. 1828, med. d:r, kir. mag., provinsialläkare, † 1901. G. 1:o 1861 m. Hulda Beata Sophia Rogstadius, f. 1835, † 1876; 2:o 1877 m. Ingeborg Fredrika Söderbergh, f. 1843, † 1888.

Söner, i 1:a giftet:

1) *Karl Peter Martin*, f. 1863 ²/₄, fil. kand., utställd å Västernorrlands Allehandas redaktion, forskare o. skriftställare i musikalisk folklore (H ä r n ö s a n d).

i 2:a giftet:

2) *Alfred Gustaf*, f. 1878 ²⁰/₇, fil. kand., skolföreståndare, folkskoleinspektör i Växiö stift (H v e t l a n d a). G. 1903 ²¹/₃ m. *Svea Regina Elise Egge*, f. 1882 ²⁴/₃.

Barn:

Ingeborg Svea Lisa, f. 1903 ²⁵/₁₂.

Svea Margareta Lovisa (Greta), f. 1905 ²⁷/₃.

Sven Alfred Gustaf Arne, f. 1906 ⁴/₈.

Lars Johan Alfred Gustaf, f. 1908 ³/₄.

Olof Oskar Alfred Gustaf (Ollc), f. 1909 ⁹/₁₁.

Fjärde grenen:

Erik Magnus, i. 1779, segelsömmare i Göteborg, riksdagsman i borgarståndet, † 1854. G. 1810 m. Anna Magdalena Brulin, f. 1786, † 1851.

Söner:

1. John Olof, f. 1813, rektor i Stockholm, ledamot af riksdagens andra kammare, † 1884. G. 1844 m. Gustava Wilhelmina Mittag, f. 1817, † 1903.

Söner:

1) *Magnus Gustaf (Gösta) Mittag*, skrifer sig *Mittag-Leffler*, f. 1846 ¹⁶/₃, fil. d:r, f. d. professor i ren matematik vid Stockholms högskola, redaktör af den internationella tidskriften *Acta Mathematica*, medl. af k. kommittén för gradmätningen å Spetsbergen, hed. d:r i Aberdeen (Laws), Bologna (Mat.), Cambridge (Science), Kristiania (Mat.), Oxford (Civil Law), K N O 1 kl., R R S:t St O 1 kl., K D

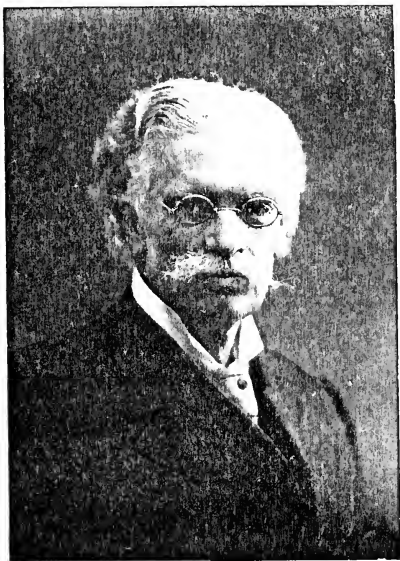

G Mittag-Leffler

DO 1 gr., D Förtj Med i guld m kr, KN St O O 1 kl., St Off lt Kr O, K Fr H L, Off Fr l'Instr publ, I V A, L V S, I Fys S i Lund, I Da V S, L No V S, Hed L Fi V S, Hed L Roy Jr Ak i Dublin, L Roy S i London, Corresp de l'Institut de France, L S lt delle Scienze (detta dei XL), L Ac dei Lincei i Rom, Korr V A i S:t Petersburg, m. m. G. 1882 ¹⁴/₅ m. *Signe Julia Emilia af Lindfors*, f. 1861 ¹¹/₁₂ (finsk adlig ätt). Äg. villor i Djursholm o. Tällberg, Leksand (Djursholm).

- 2) *Leopold Fredrik Alexander (Fritz)*, f. 1847 ¹⁵/₁₁, skrifver tillnamnet *Läffler*, fil. d:r, f. d. e. o. prof. i Svenska språket vid Uppsala universitet, ordf. i överstyrelsen för nykterhetsvännernas studenthem i Uppsala, L K V H A Ak, L Sk S, L V V S, Hed L Sv Lit S i Hålsingfors, L Nord Oldskr S i Köpenhamn m. fl. utl. lärda sällskap (Djursholm).
- 3) *Artur Lorens Olof Abraham*, f. 1854 ²⁰/₃, ingenjör, rentier, R N O, R W O, K Sp Is Cath O m. kr. G. 1886 ¹⁶/₁₂ m. *Emma Christina Leffler*, f. 1861 ¹⁸/₇ (se femte grenen). Äg. villa i Djursholm.

Barn:

Hakan Mittag L., f. 1887 ²⁶/₉, ingenjör (San Francisco, Californien).

Maj Mittag L., f. 1889 ²³/₅, student vid Uppsala universitet.

Gösta Mittag L., f. 1891 ¹²/₈, distinktionskorporal i Kronprinsens husarregemente, elev vid krigsskolan (Karlsberg).

2. *Magnus Fredrik*, f. 1815, segelsömmare i Göteborg, † 1891. G. 1:o 1850 m. Tecla Amanda Andersson, f. 1830, † 1851; 2:o 1852 m. Mathilda Elisabeth Wallin, f. 1823, † 1908.

Döttrar, i 1:a gifftet:

- 1) *Amanda Magdalena Benedicta*, f. 1851 ²⁰/₄, f. d. sekreterare i K. F. U. K. i Göteborg, skriftställarinna. Äg. jämte halfsysrarna hus i Göteborg.

i 2:a gifftet:

- 2) *Maria Magdalena*, f. 1854 ¹⁰/₄, flickskolelärarinna (Göteborg).
- 3) *Fredrika Elisabeth*, f. 1855 ²⁰/₆ (Västbo Ås).

Femte grenen:

Carl, f. 1781, stadsmåklare i Göteborg, † 1828. G. 1809
m. Sara Christina Busch, f. 1789, † 1840.

Söner:

1. Johan Edvin, f. 1810, stadsmåklare, † 1880. G. 1834
m. Ulrika Amalia Tranchell, f. 1808, † 1887.

Barn:

1) *Mathilda Christina Amalia (Amy)*, f. 1835 ⁷/₁₀.
G. 1865 ²/₁₀ m. kontraktsprosten o. kyrkoherden
Daniel Edvard Wamberg, f. 1836, † 1904 (U d d e
v a l l a).

2) *Charles Albert*, f. 1837 ¹²/₉, f. d. grosshandlare
o. godsägare, rentier (V a r b e r g). G. 1868 ²⁸/₁
m. *Hilda Augusta Lithman*, f. 1838 ⁷/₁.

Barn:

(1) *Emelina Amalia (Emmy)*, f. 1868 ²¹/₇. G.
1890 ³/₁₁ m. handlanden, k. hofleverantören
Sigfrid Jacobsson, f. 1861 ¹³/₁. Äg. Sofiero
i Örgryte (G ö t e b o r g).

(2) *Johan Albert (Janne)*, f. 1870 ¹³/₂, konsulte-
rande ingenjör, tekniskt biträde vid Järnkonto-
ret, medlem af redaktionen af Järnkonto-
rets annaler (S t o c k h o l m). G. 1897 ¹¹/₁₂ m.
Svea Hildegard Augusta Naucér, f. 1873 ¹¹/₂.

Barn:

Ingegerd, f. 1898 ⁶/₁₂.

Enar, f. 1901 ⁷/₅.

(3) *Elin*, f. 1871 ⁹/₂. G. 1896 ²¹/₆ m. andre kom-
ministern i By församling af Karlstads stift
August Julius Bengtsson, f. 1864 ³/₅ (N y -
l i d e n, N y).

(4) *Naenta*, f. 1872 ²²/₂. G. 1900 ⁴⁰/₈ m. köp-
mannen *Karl Mattson*, f. 1867 ¹⁵/₁₁ (H u n n e -
b o s t r a n d).

(5) *Elvine*, f. 1873 ⁶/₃. G. 1905 ¹⁶/₁₀ m. venezue-
lanske konsuli i K a p s t a d e n, S y d a i r i k a
Carl Lithman, f. 1853 ¹³/₁₀.

(6) *Hilda*, f. 1874 ²⁶/₂ (V a r b e r g).

(7) *Justus Edvin*, f. 1875 ²³/₈, anställd vid Kinna-
ströms väveriaktb. (V i l l a S ä t r a, K i n n a).
G. 1909 ¹⁰/₁ m. *Disa Erikson*, f. 1883 ³/₅.

Barn:

Ull Edvin, f. 1910 ¹⁰/₁.

Gudrun, f. 1911 ¹⁰/₁₁.

- (8) *Charles Axel*, f. 1877 ³/₆, löjtnant vid Vaxholms grenadierreg:te (Oskar-Fredrikborg).
G. 1903 ²¹/₁₀ m. *Elin Erikson*, f. 1880 ¹⁵/₆.

Barn:

Sven-Hakan, f. 1905 ²⁸/₃.

Barbro, f. 1907 ¹⁰/₃.

Bo Axel Johannes, f. 1910 ²⁵/₆.

- (9) *Hakan Anders*, f. 1879 ³/₃, handelsresande för Ahlafs nya spinneriaktb. G. 1907 ²²/₁₂ m.
Svea Margaretha Larsson Rune, f. 1878 ²⁰/₆, tandläkare (Göteborg).

Barn:

Greta, f. 1908 ²⁸/₉.

Hakan Albert, f. 1909 ⁹/₁₂.

Elisabeth, f. 1911 ⁸/₉.

- 3) *Laurentia Elisabeth Charlotta (Charlotta)*, f. 1852 ¹³/₃, f. d. länssjuksköterska, föreständarinnu för ett antituberkulosbarnhem invid Uddevalla (Stieneröd, Grohede).
2. *Gustaf Leopold*, f. 1824, grosshandlare i Göteborg, † 1895. G. 1853 ³/₁₁ m. *Dorothea Augusta Rosalie (Rosa) Wahlberg*, f. 1831 ³¹/₁₂ (Alingsås).

Barn:

- 1) *Carl Leopold Niclaus*, f. 1854 ²⁴/₈, grosshandlare under firma M. E. Delbanco, ordf. i styrelsen för Göteborgs sparbank, ordf. i direktionen för Räntelo, kapitalförsäkringsanstalten i Göteborg. Äg. hus i Göteborg, fabrik, oljeslageri o. mjölkvarn i Mölndal samt Ekekullen i Fässbergs s:n, Västergötland. G. 1878 ³/₅ m. *Johanna (Hanna) Delbanco*, f. 1858 ¹³/₆.

Barn:

Daga, f. 1884 ³¹/₁₃. G. 1906 ¹⁵/₈ m. godsägaren

Fredrik (Freddy) Hallencreutz, f. 1876 ⁹/₈.

Äg. o. beb. Sätenäs i Västergötland (Tun).

Hakon, f. 1887 ¹¹/₃, fil. kand., ingenjör, underlöjtnant i Göta artillerireg:tes reserv (Göteborg).

Edgar, f. 1892 ⁹/₁₁, student.

- 2) *Sara Maria (Mia)*, f. 1856 ⁹/₃ (Alingsås).
- 3) *Minette*, f. 1857 ⁵/₅. G. 1887 ¹³/₃ m. grosshandlaren *Pierre Edouard Adolphe Svahn*, f. 1856 ³/₁₁ (Bordeaux).
- 4) *Britt-Charlotte (Britta)*, f. 1861 ¹³/₉. G. 1888 ¹⁸/₁₀ m. byggnadschefen i Göteborg, RWO, *Per Johan Fredrik (Figgel) Blidberg*, f. 1859 ²²/₁₀.

- 5) *Hilma*, f. 1863 ¹⁵/₁₁. G. 1890 ⁹/₁₀ m. godsägaren *Henry Unwin Warn*, f. 1852 ²⁰/₈. Äg. o. beb. *Frugården* i Västergötland (*Vänersborg*).
 6) *Cläs Edvard*, f. 1865 ¹/₁, grosshandlare i *Göteborg* under firma *Ekström & Leffler*. G. 1889 ²¹/₇ m. *Mary Warn*, f. 1869 ¹²/₈.

Barn:

- Bengt Edvard Dan*, f. 1892 ⁹/₁₁.
Lisa Warn, f. 1893 ¹⁵/₁₂.
Sally Warn, f. 1897 ¹⁸/₈.
Cläs Edvard Warn, f. 1902 ¹⁰/₃.

- 7) *Gustaf Leonard*, f. 1866 ²⁹/₅, grosshandlare (firma *Ekström & Leffler*) i *Göteborg*.
 8) *Sally*, f. 1870 ¹⁹/₅. G. 1894 ³¹/₁₂ m. köpmannen *Joseph (Joc) Westerhort Baker*, f. 1861 ²⁰/₂ (*Caltutta, Indien*).
 3. *David Leonard*, f. 1826, stadsmäklare, † 1889. G. 1857 m. *Alida Christine Stade*, f. 1833, † 1907.

Barn:

- 1) *Carl Ernst David*, f. 1858 ²⁷/₁₁, handlande i *Göteborg* under firma *Nordmark & Co.*, pappershandel. Äg. del i hus i *Göteborg*.
 2) *Hedvig Lydia Vilhelmina*, f. 1859 ¹⁹/₁₂ (*Göteborg*).
 3) *Emma Christina*, f. 1861 ¹⁸/₇. G. 1886 ¹⁶/₁₂ m. *Artur Lorens Olof Abraham Leitler*, f. 1854 ²⁰/₃ (se fjärde grenen).
 4) *Heinrich Erland Leopold*, f. 1862 ²⁰/₈, agent (*Malmö*). G. 1890 ¹⁷/₆ m. *Vendla Sjöblom*, f. 1864 ⁹/₈.

Barn:

- Gunhild*, f. 1896 ¹⁸/₁₀.
Olof Bertil, f. 1900 ⁹/₈.

- 5) *Johan David*, f. 1866, stadsmäklare, † 1907. G. 1891 ²⁷/₁₀ m. *Maria Sophia Bjerre*, f. 1873 ¹¹/₆ (*Göteborg*).

Son:

- Johan David Leonard*, f. 1894 ¹⁰/₅.

Sjätte grenen:

Denna gren är numera bosatt i England och fullständigt angliciserad. Medlemmarna äro engelska undersatar.

- Gustaf*, f. 1786, grosshandlare i *Göteborg*, † 1858. G. 1821 m. *Dorothea Claesson*, f. 1793, † 1870.

Son:

Carl Johan Laurentz, f. 1825, ingenjör, agent i Sheffield, † 1908. G. 1866 m. Eliza Elstoff Wilson, f. 1845, † 1906.

Barn:

- 1) *Rudolf Laurentz*, f. 1867 ¹/₆, metallurgisk kemist hos bolaget Th. Firth & Sons, Sheffield, fellow of Chemical Society, London (Sheffield). G. 1895 ¹⁷/₉ m. *Louisa Miller*, f. 1869 ⁶/₃.

Barn:

Carl John, f. 1896 ²¹/₇.

Laurentz (Laurie), f. 1899 ⁷/₉.

Rudolf Jason, f. 1908 ¹³/₂.

Herbert, f. 1911 ¹⁰/₈.

- 2) *Eliza (Sissy) Dorothy*, f. 1868 ²⁹/₅. G. 1910 ¹⁵/₁₀ m. *Herbert Ramsden*, biträdande föreståndare för kolgruvor nära Sheffield (Elsseea, Yorkshire).

Sjunde grenen:

Johannes, f. 1789, grosshandlare i Ost-ludien, † 1853. G. 1829 m. Charlotta van Bragt, f. 1812, † 1842.

Son:

James Bernard, f. 1838, grosshandlare i Göteborg (firma Sven Renström & C:o), † 1893. G. 1869 ¹³/₁₂ m. *Mary Charlotta Elisabeth Hammarberg*, f. 1849 ²⁷/₅ (Göteborg).

Lemke

(från Finland).

Släkten, ursprungligen från Tyskland, bodde redan i slutet af 1600-talet på gården Lemkelä i Finland, hvarifrån den 1806 öfverflyttade till Sverige med nedanstående Johan Henrik Lemke. Den har intet samband med andra släkter med liknande namn i Sverige.

Johan Henrik, f. 1824, öfverste, † 1851. G. 1820 m. Christina Charlotta Reenstierna, f. 1796, † 1876.

Barn:

1. Johan Henrik, f. 1824, öfverste, † 1884. G. 1854 m. Christina Louise Nordström, f. 1828, † 1877.

Barn:

- 1) *Harald*, f. 1855 ²⁸/₅, major vid Väg- o. vattenbyggnadskåren, distriktschef vid statens järnvägar, ledamot af stadsfullmäktige o. hamndirektionen i Malmö, R N O, R W O, K D D O 2 gr., R R S:t An O 3 kl. G. 2:o 1902 ¹²/₅ m. *Johanna Albertina Lilly Lundgren*, f. 1867 ³¹/₈.

Dottrar:

- Siv*, f. 1903 ¹/₅.
Gerd, f. 1905 ¹²/₃.
- 2) *Katarina Charlotta Lovisa (Karin)*, f. 1802 ²/₁. G. 1882 ²³/₉ m. f. d. kaptenen vid Värmlandsregemente, gymnastikläraren vid folkskolelärarseminariet i Karlstad, R S O, *John David Alexander Kuxlenstierna*, f. 1851 ¹³/₂. Äg. o. beh. Strand vid Karlstad.
- 3) *Johan Henrik (John)*, f. 1864 ¹⁹/₅, hofrättsrad i Svea hofrätt, R N O (S t o c k h o l m).
2. *Sophia Carolina*, f. 1833 ¹⁰/₃. G. 1859 m. landtbrukaren Ludvig Uhr, f. 1833, † 1908 (S t o c k h o l m).

Lennmalm.

Om nedanstående släkts härstamning är för närvarande intet mera känt än att äldste kände stamfadern var häradsdomare i Länna socken i Södermanland. Ifrågakommet är taget samt att nedanstående apotekaren Gustaf Lennmalm och landtbrukaren Gustaf Lennmalm voro syskonbarn. Länna sockens ministerialböcker från slutet af 1700 och början af 1800-talen äro förstörda genom brand.

Äldre grenen:

- Gustaf, f. 1790, apotekare, † 1833. G. 1820 m. Anna Helena Wenström, f. 1798, † 1871.

Soner:

1. Fredrik Julianus, f. 1827, postmästare, † 1897. G. 1867 m. Emma Wilhelmina Kistner, f. 1830, † 1901.

Dotter:

- Elfrida Anna Sofia*, f. 1869 ²⁰/₃. G. 1895 ¹⁹/₉ m. apotekaren Knut Conrad Ekstrand, f. 1863, † 1911 (S t o c k h o l m).

2. Carl Edmund, f. 1829, apotekare, † 1907. G. 1:o 1857 m. Amalia Albertina Westerbergh, f. 1831, † 1876; 2:o 1877 ¹/₃ m. *Johanna Sofia Andersson*, f. 1828 ¹⁴/₂ (N y k ö p i n g).

Barn, i 1:a giftet:

- 1) *Karl Gustaf Frithiof*, f. 1858 ²⁴/₉, med. d:r, professor vid Karolinska institutet, K N O 2 kl., L F S (S t o c k h o l m). G. 1886 ²/₆ m. *Gunhild Gustava Lundqvist*, f. 1860 ³⁰/₃.

Son:

Birger Gustaf, f. 1887 ³/₅, jur. stud. vid Stockholms högskola.

- 2) *Thure Rudolf Edmund*, f. 1860 ¹⁸/₂, förste revisor å generaltullstyrelsens kameralbyrå. Beb. egen villa i S a l t s j ö - S t o r ä n g e n. G. 1896 ²⁵/₈ m. *Hulda Kristina Lindberg*, f. 1870 ²⁵/₇.

Dotter:

Anna Albertina, f. 1897 ¹⁷/₇.

- 3) *Carl Ludvig Herman*, f. 1862 ³/₁₀, tandläkare (R o c k f ö r d, H l l, N o r d a m e r i k a).
- 4) *Carl Emil Hugo*, f. 1864 ¹/₁₀, kronolänsman i Selebo härad i Södermanland, ordf. i Toresunds sockens kommunalstämma och taxeringsnämnd (W ä n g a, M a l m b y). G. 1902 ²⁹/₅ m. *Eva Hedvig Helena Lövgren*, f. 1868 ²/₇.

Dotter:

Margareta, f. 1903 ¹⁰/₃.

- 5) *Anna Elin Amalia*, f. 1868 ²³/₄. G. 1890 ⁷/₄ m. köpmannen *Knut Gustaf Lövgren*, f. 1856 ³⁰/₉ (S t o c k h o l m).

Yngre grenen:

Gustaf, f. 1818, landtbrukare, † 1885. G. m. Eva Christina Sjöqvist, f. 1821, † 1902.

Barn:

1. *Carl Gustaf*, f. 1845 ²⁵/₂, grosshandlare, ordf. i kommunalfullmäktige i Malmköping, R N O, R W O. Äg. Karlberg i Södermanland o. hus i M a l m k ö p i n g. G. 1874 ³¹/₁₀ m. *Hilma Dorothea Flodman*, f. 1851 ⁷/₁.

Söner:

- 1) *Carl Ruben Gustaf*, f. 1882 ⁶/₁₂, köpman (S t o c k h o l m). G. 1908 ⁶/₈ m. *Mary Olga Aida George*, f. 1886 ²²/₁.

Son:

- Frank Carl William*, f. 1910 ¹⁶/₃.
 2) *Carl Folke Gustaf*, f. 1890 ¹²/₁₂, stud. vid handelshögskolan i Cöln.
 2. *Albertina Gustava*, f. 1848 ⁹/₆ (Stockholm).
 3. *Anna Lovisa*, f. 1856 ²⁰/₃. G. 1882 ⁹/₃ m. direktören *Claes Wilhelm Linder*, f. 1852 ¹³/₆ (Stockholm).
 4. *Maria Sofia*, f. 1859 ²³/₆. G. m. bokhållaren *Johan Danielson*, f. 1870 ¹⁵/₁₀ (Stockholm).
 5. *Augusta Mathilda*, f. 1862 ²³/₆. G. 1895 ⁸/₁₂ m. handlanden *Seth Sven Emil Svenson*, f. 1863 ¹⁹/₂ (Skeneå, Björnlunda).

Lenman.

Släkten härstammar från handlanden i Stockholm *Hans Mattsson*, † 1706. Namnet antogs af hans son *Hans Lenman*, f. 1683, † 1739, likaledes handlande (på Kungsholmen) i Stockholm och g. m. *Märtha Kohl*, f. 1691, † 1734. Dessa makars sönson var

Carl Gustaf, f. 1756, tullförvaltare i Karlskrona, † 1828. G. 1:o m. *Margareta Magdalena Dalin*, f. 1763, † 1803; 2:o m. *Benedikta Regina Santesson*, f. 1775, † 1831.

Söner, i 1:a gifftet:

1. *Carl Axel*, f. 1792, tullkontrollör, † 1837. G. 1830 m. *Fredrique Elisabeth Lenman*, i hennes 1:a gifte, f. 1805, † 1883. Omg. se nedan.

Son:

Carl Gustaf, f. 1831, jägmästare, † 1890. G. 1858 ²⁸/₁₀ m. *Josephine Nyberg*, f. 1832 ²³/₆ (Fleu).

Barn:

- (1) *Carl Axel Johan Henrik*, f. 1860 ¹/₂, kapten i Lifreg:ets grenadierers reserv, R S O (Riseberga, Fjugesta). G. 1885 ¹⁰/₂ m. *Ingrid Clewander*, f. 1863 ³/₇.

Barn:

Dagny, f. 1886 ²⁷/₃.

Curt Axel Gillis, f. 1888 ⁸/₂, underlöjtnant vid Första lifgrenadierreg:et (Riseberga, Fjugesta).

Gurti, f. 1890 ¹/₅.

Herbert, f. 1891 ¹⁹/₁₁.

Hervor, f. 1893 ¹³/₈.

Berndt, f. 1895 ²⁶/₂.

Sven, f. 1899 ²²/₁.

- (2) *Sven Otto*, f. 1868 ¹³/₉, linjedirektör vid telegrafverket, R W O (D j u r s h o l m). G. 1899 ¹⁸/₁₁ m. *Maria Katarina Astrand*, f. 1873 ⁶/₁.

i 2:a giftet:

2. *Berndt Gustaf*, f. 1806, regementsskrivare vid K. Flottan, † 1858. G. 1838 m. *Fredrique Elisabeth Lemman* i hennes 2:a gifte, f. 1805, † 1883. Se oöfan.

Söner:

- 1) *Fredrik Wilhelm*, f. 1840 ¹³/₅, konteramiral i K. Flottans reserv, f. d. stationsbefälhafvare i Stockholm, ordf. i försäkringsaktb. Hansa, K S O 1 kl., Stk Eng V O, H L Ö M S, L Kr V A. G. 1871 ¹⁸/₁₀ m. *Amelie Alice von Heidenstam*, f. 1850 ²⁴/₁₀.

Barn:

Alice Therese Elisabeth (Elsa), f. 1872 ²⁶/₉ (S t o c k h o l m).

Hennig Fredrik Gustaf, f. 1879 ²⁶/₂, löjtnant vid Andra lifgrenadierreg:et (L i n k ö p i n g).

G. 1911 ²⁹/₃ m. *Margarethe Auguste Mathilde (Leth) Eitze* från Tyskland, f. 1882 ⁷/₁₁.

Ruth Alice Göthilda Ragnhild, f. 1885 ¹⁹/₇.

- 2) *Otto Mortimer*, f. 1817 ⁷/₂, regementsskrivare vid K. Flottan (S t o c k h o l m). G. 1899 ¹⁸/₂ m. *Anna Theresia Fredrika Pihlblad*, f. 1847 ¹⁹/₉.

Leth och Letth.

Släkten Leth, af en del medlemmar skrifvet Letth, här härstamma från Holstein och har öfver Danmark — hvarest två personer med detta namn blifvit adlade, nämligen godsägaren Niels Leth af Vosborg 1708, hvares adl. ätt utdog på manssidan 1815, och generallöjtnanten Mathias Leth 1757 i kommit till Skåne. Då Skåne blef svensk provins bodde i Matnö en Thomas Leth, hvares son Petrus, f. 1659, † 1730, kyrkoherde i Bjerreshög, i sitt gifte med Ingrid Maria Laurenberg, f. 1671, † 1715, hade sonen Per Leth, † 1763, klockare i Gladsax (Skåne) och gift med Dorotea Helena Espman, i

1712, † 1782. Från dessa makars söner Petrus och Carl Georg delade sig släkten i två grenar. Petrus Leth, f. 1715, † 1819, efterträdde fadern som klockare i Gladsax, var g. m. Ulrika Lovisa Palmblad, † 1821, och hade bland flera barn nedanstående son Peter Joachim, Carl Georg, f. 1748, † 1815 såsom kronolänsman i Jerrestad (Skåne) hade i sitt gifte med Anna Katarina Kjellman, f. 1753, † 1834, sonen Per Olof (se nedan). Grenar af släkten finnas i Nordamerika.

Äldre grenen:

Peter Joachim, f. 1776, kommissionslandtmätare, † 1843. G. 1806 m. Ingrid Carolina Granbeck, † 1861.

Söner:

1. Carl Ulrik, f. 1810, fanjunkare, † 1884. G. 1847 m. Elise Sophie Hiorth, f. 1826, † 1893.

Son:

Carl Joachim Ernst, f. 1851 ²⁵/₃, f. d. fanjunkare vid Norra Skånska infanterireg:tet, svärdsman (Hessleholm). G. 1878 ³¹/₁₂ m. *Johanna Sophie Winblad*, f. 1853 ²⁹/₈.

Barn:

- (1) *Carl Johan*, f. 1876 ¹⁸/₁₁. Bosatt i Nordamerika, gift där o. har 5 barn.
- (2) *Ernst Gerhard*, f. 1879 ²³/₉, målare (Hessleholm). G. 1903 m. *Kristina Johanneson*, f. 1873 ¹¹/₉.

Barn:

Erik Wilhelm Herbert Gerhard, f. 1904 ²³/₉.
Ebba Linnéa Ingeborg, f. 1906 ¹⁵/₁₀.

Bertil Gustaf Adolf, f. 1908 ⁹/₉.

Ivar Carl Henry, f. 1910 ²⁷/₁₁.

- (3) *Gustaf Fabian Mamertus*, f. 1881 ¹⁴/₅. Bosatt i Nordamerika, gift där o. har 5 barn.
 - (4) *Edla Johanna Elisabeth*, f. 1882 ¹²/₈. Gift i Nordamerika.
 - (5) *Ehrenfrid Hannibal Napoleon*, f. 1884 ²⁵/₃, f. d. förste konstapel vid Upplands artillerireg:te. Bosatt i Nordamerika.
 - (6) *Karin Carolina Sophia*, f. 1886 ¹¹/₁. Gift i Nordamerika.
 - (7) *Adolf Eugen Ferdinand*, f. 1887 ¹³/₆, urmakare (Killeberg).
2. Oscar, f. 1814, kronolänsman, † 1887. G. 1844 m. Johanna Catharina Lindström, f. 1819, † 1905.

Barn: (*Letth*)

- Alice Carolina Charlotta Petronella*, f. 1845 ¹⁷/₅ (Östra Kärrestorp, Bjersjölagård).
Hugo Oscar Joachim, f. 1859 ¹⁸/₁, kyrkoherde i Östra Kärrestorps pastorat af Lunds stift (Östra Kärrestorp, Bjersjölagård). G. 1905 ¹⁶/₅ m. *Elisabeth Eugenia Krook*, f. 1863 ²¹/₈.

Yngre grenen:

Per Olof, f. 1780, krigskommissarie, † 1851. G. m. Christina Fredrika Bergklint, f. 1786, † 1864.

Söner:

1. Axel Olof Georg, f. 1814, höfrättssekreterare, † 1879. G. 1847 ²²/₁₀ m. *Johanna Fredrique af Klercker*, f. 1826 ¹⁸/₇ (Kristianstad).

Barn:

- 1) *Fredrik Johan*, f. 1850 ²/₃, generallöjtnant, generalfälttygmästare o. inspektör för artilleriet, inspektör för militärläroverken, militär ledamot af Kongungens Högsta domstol, K m s t k S O, K D D O l gr., L K r V A (S t o c k h o l m). G. 1:o 1887 m. Anna Gustafva Emerentia Lagerheim, f. 1863, † 1903; 2:o 1904 ⁵/₇ m. *Tullia Maria Charlotta Klingenskierna*, f. 1860 ⁹/₁.

Barn, i 1:a giftet:

- Signe Emma Fredrique*, f. 1888 ²⁹/₁₂.
Axel Nils Fredrik, f. 1890 ²¹/₁₀, officersvolontär vid Vendes artillerireg:te, elev vid krigsskolan (Karlsberg).
 2) *Anna Charlotta*, f. 1852 ¹³/₁₂. G. 1873 ⁴/₁ m. f. d. majoren vid Vendes artillerireg:te, verkst. direktören i Skandinaviska kreditaktb. o. ordf. i direktionen för sparbanken Bikupan, R S O, *Albrecht Wilhelm Berg von Linde*, f. 1845 ²⁵/₁ (Malmö).
 3) *Hugo Leonard*, f. 1862 ²/₃, öfverstelöjtnant vid Karlskrona grenadierreg:te, R S O, R P r R Ö O 4 kl. (Karlskrona). G. 1895 ²⁷/₉ m. *Anna Charlotte Winqvist*, f. 1870 ¹²/₅.
 2. Justus Christoffer, f. 1820, handelsagent, † 1888. G. m. Henriette Elisabeth von Schubarth, f. 1817, † 1903.

Barn:

- 1) Fredrik Bartholin, f. 1842, apotekare, † 1906. G. 1874 ²/₇ m. *Anna Helenu Augusta Engström*, f. 1853 ²⁵/₁ (Karlshamn).

Barn:

- Anna Katarina*, f. 1875 ¹⁵/₃. G. 2:o 1906 ⁹/₅ m. landbrukaren *Niklas August Anderberg*, f. 1878 ²⁷/₆ (Andersgården, Göteborg).
Ingrid, f. 1876 ²³/₅. G. 1903 ¹¹/₁₀ m. sparbankskamreraren *Axel Fredrik Wilhelm Nordström*, f. 1875 ²⁰/₁₁ (Tomelilla).
Märtha Augusta Elisabeth, f. 1877 ⁵/₁₁, farm. kand. G. 1899 ¹³/₁₀ m. apotekaren *Johan Erik Hullbergsson*, f. 1863 ⁷/₇. Inneh. apoteket i Hammarby i Uppland (Väsby).
Elsa Helena, f. 1882 ¹³/₁. G. 1904 ¹⁷/₆ m. elektroingenjören *Hjalmar Smith*, f. 1869 ⁷/₁₁ (Karlshamn).
Erik Gunnar, f. 1884 ²⁹/₂, farmaceut (Hartford, Nordamerika).
Vera, f. 1886 ¹²/₃. G. 1905 m. kontorschefen Otto Olsson, † 1910 (Karlshamn).
Karin, f. 1888 ³/₁₁. G. 1907 ⁷/₈ m. extra provinsialläkaren i Charlottenbergs distrikt *Erik Johannes Cavallin*, f. 1878 ⁷/₁₀ (Charlottenberg).
Torsten Fredrik, f. 1892 ¹⁵/₁₀, handelselev (Stockholm).
 2) *Josefine Oliva Ludvika*, f. 1844 ⁵/₂ (Nissabo, Halmstad).
 3) Carl Axel, f. 1845, apotekare, † 1903. G. 1888 ²⁵/₃ m. *Emma Carolina Olsson*, f. 1856 ²⁷/₃ (Frohhättan).
 4) Ernst Gustaf Leonard, f. 1847, kronologde, † 1906. G. 1880 m. Louise Elena Krumlinde, f. 1857, † 1910.

Barn:

- Ellen Hulda Elisabeth*, f. 1881 ¹⁰/₅, gymnastikdirektör (Värberg).
Sigrid Ida Maria, f. 1883 ¹⁹/₁. G. 1906 ¹/₁₁ m. läroverksadjunkten *Gustaf Adolf Lugergrén*, f. 1869 (Ystad).
Torc Jakob, f. 1892 ³¹/₃.

3. Carl Valentijn, f. 1825, vice häradshöfding, kronofogde, † 1894. G. 1866 m. *Hilda Maria Carolina Mörck*, f. 1846 ²⁵/₈ (K a l m a r).

Barn:

- 1) *Valentin Axel Ludvig*, f. 1868 ²³/₁₂, advokat (F i l a d e l p h i a). G. 1895 m. *Anna Carlberg*, f. 1873.

Dotter:

- Dagmar Ellen Elisabeth*, f. 1896 ¹¹/₉.
 2) *Carl Herman Georg*, f. 1871 ¹²/₇, byggnadsingenjör, delägare i Gerdt Hallbergs o. Carl H. Leths arkitektbyrå i E s k i l s t u n a.
 3) *Ellen Kristina Elisabeth*, f. 1873 ²/₁₁, lärarinna vid elementarskolan för flickor i K a l m a r.
 4) *Bror Olof Kristian*, f. 1878 ²⁹/₁, kontorsskrivare vid riksbankens hufvudkontor (S t o c k h o l m).
 5) *Ernst Hilding Waldemar*, f. 1880 ⁷/₅, järnvägstjänsteman (K a l m a r).
 6) *Knut Hilding Leonard*, f. 1880 ⁷/₅, lagerchef hos aktb. Arvid Böhlmarks lampfabrik (S t o c k h o l m). G. 1906 ²¹/₆ m. *Olga Erika Jonsson*, f. 1883 ¹⁹/₃.

Dotter:

- Ingrid Disa Maria*, f. 1908 ³/₂.
 1. *Per Ludvig*, f. 1828 ²⁵/₃, f. d. kronofogde, R W O. Äg. tillsammans med barnen o. beb. Hammenhög n:r 6 i Skåne (H a m m e n h ö g). G. 1869 ²⁹/₁₁ m. *Anna Ulrika Charlotta Sofia Sylvan*, f. 1846, † 1895.

Barn:

Nils Olof Christian, f. 1870 ¹⁵/₈, fil. kand., kronofogde i Hammarkinds o. Skärkinds härads fögderi (S ö d e r k ö p i n g).

Sigrid Fredrika Johanna, f. 1872 ²⁰/₇ (H a m m e n h ö g).

Hilda Charlotta Carolina, f. 1874 ¹⁹/₈ (H a m m e n h ö g).

Hjalmar Axel Leonard, f. 1880 ¹⁵/₃, e. o. hofrättsnotarie, ombudsman hos arméförvaltningen (S t o c k h o l m).

Elisabeth Ulrika, f. 1882 ⁸/₁. G. 1907 ¹/₇ m. komministern i Väse o. Östra Fågelviks församlingar af Karlstads stift, fil. kand. *Peter Wilhelm Normann*, f. 1875 ¹/₁₂ (Ö s t r a F å g e l v i k, S k a t t k ä r r).

Dagmar Elsa Maria, f. 1886 ¹⁵/₂ (H a m m e n h ö g).

Lettström.

Släkten härstammar från egendomen Sund i Nysunds socken i Vermland och har sitt namn efter den genom socknen flytande Lettälven eller Lettströmmen. Namnet skrefs under 1600 o. 1700-talen Lettström och Letström. Äldste med viss het kände stamfadern var fälttyöbete Anders Letström, f. 1692. Hvars yngre son Abraham och dennes son Gustaf Anders båda voro kryddkrämhandlare i Stockholm. Gustaf Anders Lettström, f. 1772, † 1816, och hans maka Maria Eleonora Björklund, f. 1785, † 1812, voro föräldrar till

Frans Teodor, f. 1814, grosshandlare, † 1898. G. 1840 m. Karolina Johanna Hjertstedt, f. 1815, † 1875.

Barn:

1. *Alexis Gustaf Teodor*, f. 1843 ²⁵/₈, kassadirektör i Stockholms stads sparbank, i. d. kassadirektör i Stockholms enskilda bank, R W O (S t o c k h o l m). G. 1874 ¹⁹/₉ m. *Julia Maria Matilda Luvén*, f. 1849 ¹¹/₁.

Söner:

- 1) *Gunnar Henrik*, f. 1875 ¹¹/₇, civilingenjör, landbruksingenjör i Kristianstads län (K r i s t i a n s t a d).
- 2) *Harald Wilhelm*, f. 1877 ²⁷/₅, iur. utr. kand., advokat, ordf. i styrelsen för Stockholms folkbibliotek, sekreterare i Stockholms skiljenämnd för handel, industri o. sjöfart (S t o c k h o l m). G. 1904 ¹³/₃ m. *Gerda Elin Svanström*, f. 1883 ⁷/₂.

Dotter:

- Inga*, f. 1907 ¹¹/₁₂.
- 3) *Einar Gustaf*, f. 1878 ⁵/₁₂, arrendator af Sköldnora kungsgård i Uppland (R o t e b r o).
2. *Thecla Karolina Augusta*, f. 1845 ⁹/₈. Fru Hjertstedt (B a l s b e r g a, M ö l n b o).

Levertin.

Holländsk släkt af jüdisk börd från Leeuwarden i Frisland. Äldste kände stamfadern var David Levertin, † 1751, g. m. Marie Heckscher, † 1773. Deras sonson, nedanstående Jacob Levin Levertin inflyttade vid 13 års ålder till Stockholm från Altona, da. hans föräldrar voro bosatta.

Jacob Levin, f. 1780, köpman, † 1869. G. 1804 m. Fiken Lamm, f. 1788, † 1866.

Söner:

1. Jacob, f. 1810, med. d:r, praktiserande läkare i Stockholm, † 1887. G. 1841 m. Beate Charlotte Philipson, f. 1819, † 1902.

Barn:

Alfred Philip, f. 1843 ²⁹/₆, med. d:r, docent i balneologi vid Karolinska institutet, afdelningsföreståndare vid G. Zanders med. mek. institut, badläkare, R N O, R W O, R D D O (S t o c k h o l m). G. 1876 ⁷/₁₂ m. *Louise Amalia Valentin*, f. 1855 ¹⁸/₁.

Hildegard Louisc, f. 1850 ¹²/₉ (S t o c k h o l m).

2. Carl Oskar, f. 1821, grosshandlare, † 1894. G. 1851 m. Emma Philipson, f. 1822, † 1852.

Döttrar:

Siri Brigitta Abigail, f. 1857 ¹⁰/₃. G. 1881 ¹³/₁ m. öfversten i I. arméfördelningens reserv, f. d. styresmannen för Carl Gustafs stads gevärsfaktori, K W O 2 kl., R S O, *K Belg O Leop II, L Kr V A, *Carl Hyllén-Cavallius*, f. 1851 ⁵/₆. Äg. del i hus i S t o c k h o l m.

Hulda Hedyg Beata, f. 1858 ⁷/₇ (S t o c k h o l m).

3. Wilhelm Philip, f. 1829, konst- o. antikvitetshandlare, † 1899. G. 1861 m. Sophia Albertina Davidson, f. 1839, † 1906.

Barn:

- 1) Oscar Ivar, f. 1862, fil d:r, professor, skald, litteraturhistoriker, † 1906. G. 1:o 1887 m. Elisabeth Swanström, f. 1860, † 1888; 2:o 1899 m. *Ebba Natalia von Redlich*, i hennes 2:a gifte, f. 1867 ²⁰/₆ (S t o c k h o l m).

- 2) *Lars Olof*, f. 1865 ²¹/₁₂, jur. kand., advokatiskal i K. Flottan, polismästare o. rådman i Karlskrona, ombudsman hos Karlskrona Vexjö järnvägsaktb. G. 1898 ⁵/₁₂ m. *Anna Wilhelmina Hjorth*, f. 1866 ³/₁.

Dotter:

Estcr Wilhelmina, f. 1906 ²³/₁₂.

- 3) *Anna Fredrika*, f. 1869 ⁷/₁₁, författarinna (P a r i s).

Lidman.

Gammal svensk släkt, ursprungligen från Södra Vedbo i Småland, där Bengt Göstafs (Bengt Gustafsson) var rusthållare. Dennes sonsöns son, Torrsjö-Peder, var riksdagsman i bondestandet och dog 1672. Hans son och sonsöns liksåledes riksdagsmän. Den sistnämnde, Peder Larsson till Lidhult (1720—1785), uppkallade sina tre söner, Lars, Johan och Sven efter den gamla släktgården Lidhult, och blef Sven Lidman, död som prost i Tingstad 1823, stamfader för nu levande medlemmar af släkten genom sonen

Sven Fredrik, f. 1784, domprost i Linköping, riksdagsman, † 1845. G. 1820 m. Ebba Margaretha Amnerstedt, f. 1798, † 1868.

Söner:

1. Nils Rudolph, f. 1828, til. d:r, tullförvaltare, † 1889. G. 1873 ²⁵/₉ m. *Olgä Elisabeth Carolina Wolff*, f. 1851 ¹/₂ (B l o c k h u s u d d e n, S t o c k h o l m).

Barn:

- 1) *Elsa Ebba Josephina*, f. 1874 ²⁷/₁₀, kontorsskrivare vid statens järnvägars kontrollkontor (S t o c k h o l m).
- 2) *Carl Hindrik Sven Rudolphsson*, f. 1882 ³⁰/₆, författare (P a r k u d d e n, S t o c k h o l m). G. 1908 ¹⁵/₃ m. *Karin Thiel*, f. 1889 ⁹/₂.

Dotter:

2. Bror Johan August, f. 1840, kapten vid K. Flottan, † 1905. G. 1879 ²⁷/₃ m. *Heleny Christina Wolf*, f. 1858 ²⁰/₅ (S t o c k h o l m).

Barn:

- Carl*, f. 1887 ¹⁵/₂, kontorist.
Birgitt Hellevi, f. 1891 ²⁷/₁₀. G. 1911 ²⁰/₅ m. c. o. hofrättsnotarien, ledamoten af Sveriges advokatsamfund, *Sven Gerhard Lindgren*, f. 1883 ⁹/₁₁ (S t o c k h o l m).
Sigrid, f. 1893 ⁵/₁.
Ebba Josephina Henrietta, f. 1894 ¹⁷/₇.
Peder Gustaf Adolph, f. 1895 ³⁰/₇.

Lilljebjörn.

Släkten har uppgifvits härstamma från Lillland. Äldste kände stamfadern, kaptenen vid Närrike Värmlands regtje Björn Nilsson, dog 1651. Han fick af konung Carl X löfte "om adeligt stånd och förmåner, men under en resa till Stock holm att vinna fullbordan deraf wardt uti Arboga stad genom döden afgången". Barnen antogo det adliga namnet Lilljebjörn samt brukade och besotto atskilliga hemman i Värmland under "adlig frihet". Björn Nilssons sonsens son vice häradshöfdingen och brukspatronen Knut Jacob Lilljebjörn, f. 1726, † 1775, hade i sin 1751 ingångna gifte med Anna Elisabeth Welin, f. 1729, † 1786, bland tio barn nedanstående son Knut Jacob, från hvilken nu lefvande medlemmar här stamma. En dotter till denne Knut Jacob Lilljebjörn i hans första gifte med Elisabeth Johanna Troili var Anna Lisa, f. 1760, † 1861, gift 1816 m. den berömda häftdateknaren, skal den och tonsättaren, En af de 18 i Svenska akademien, professor Eric Gustaf Geijer, f. 1783, † 1847. Nagra släkt medlemmar hafva skrivit namnet Lilljebjörn.

Knut Jacob, f. 1765, fänrik, godsägare, † 1838. G. 1:o 1788 m. Elisabeth Johanna Troili, f. 1772, † 1895; 2:o 1812 m. Stina Lisa Althar, f. 1783, † 1874.

Söner, i 1:a giftet:

1. Henrik, f. 1797, kaptän, skriftställare, † 1875. G. 1843 m. Hilda Charlotta Wahlström, f. 1820, † 1869.

Barn:

- 1) *Hilda Johanna Maria (Hanna)*, f. 1844 ¹⁷/₈, G. 1868 ²¹/₆ m. redaktören, fil. d:r *W ilh elm August Henschen*, f. 1842 ¹⁴/₃ (C h e s t e r t o n, I n d., N o r d a m e r i k a).
- 2) Knut Hjalmar, f. 1840, kaptän, † 1898. G. 1888 ²⁷/₉ m. *B e r t h a C a r o l i n a A x e l i n a S y n s s o n*, f. 1862 ¹³/₅ (B o r a s).

Söner:

- Knut Einar Samuel*, f. 1889 ³/₇, student.
Ernst Sixten Wilhelm, f. 1891 ¹²/₇, student.
Hadar Alfred Oskar, f. 1893 ²/₅.
- 3) *Erik Gustaf Jonas*, f. 1848 ¹/₇, fil. kand., ad-
 ämkt vid Högre lärarinneseminarier (S t o c k-
 h o l m).
 - 4) *H e n r i k J o s t a s*, f. 1855 ¹/₇, landbrukare i Florida,
 Nordamerika.

- 5) *Uno (Lillicbjörn)*, f. 1859 $\frac{7}{12}$, major o. divisionschef vid Göta artilleriregite, R S O, K Rm Kr O, Rm J M (Göteborg).

i 2:a giftet:

2. Carl Johan, f. 1817, med. d:r, kir. mag., regementsläkare, † 1887. G. 1854 m. friherrinnan Alida Ulrika Juliana Duwall, f. 1827, † 1905.

Barn:

Alida Julia Christina (Ada), f. 1855 $\frac{25}{5}$, Turk Chef O. G. 1878 $\frac{2}{5}$ m. öfversten vid Fortifikationen, chefen för Fortifikationsstabens hufvudstation o. arméförvaltningens fortifikationsdepartementens militärbyrå, K S O 2 kl., R W O, Turk Osm O 2 kl., Off Fr H L., R N S:t O O, I. Kr V A, *Georg Frans Herman Julius Juhlin Dannefelt*, f. 1850 $\frac{19}{1}$ (Stockholm).

Carl Adolf Knut, f. 1857 $\frac{5}{10}$, major i Göta ligardes reserv, R S O. Imneh. Tisby fideikommiss i Västmanland (Stockholm). G. 1903 $\frac{25}{12}$ m. *Märtha Augusta Elisabeth Söderholm*, f. 1867 $\frac{5}{12}$.

Anna Julia (Gullö), f. 1860 $\frac{24}{11}$ (Stockholm).

Elisabeth Christina, f. 1862 $\frac{1}{12}$ (Stockholm).

Märtha Wilhelmina, f. 1867 $\frac{26}{5}$ (Stockholm).

Linder

(från Wist).

Gammal odalmannasläkt från Östergötland. Äldste kända stamfadern var hemmansägaren Carl i Galby i Tjärstads socken, hvares son Anders Carlsson f. 1698 var hemmansägare i Walla by i Kettilstads socken liksom dennes son Carl Andersson, f. 1750 och sonsön Per Carlsson, f. 1759, † 1824. Per Carlsson i Walla blef år 1800 arrendator af Torpa Norrgård under Säby gods i Vists socken, hvilket arrende hem 1818 blmnade till sønnen Daniel Persson, f. 1792 † 1867, sedermera hemmansägare och rusthållare i Manestad i Landoryds socken. I sin gifte med Christina Nilsdotter, f. 1777, † 1856, hade Daniel Persson totdamstänande son Carl Wilhelm Danielsson, f. i Torpa Norrgård, hvilken vid sitt inträde i Linköpings gymnasium 1841 föi att skilja sig från en kamrat med samma namn antog släktnamnet Linder.

Carl Wilhelm, f. 1825, fil. d:r, professor, domprost i Linköping, † 1882. G. 1854 m. Anna Ulrika Maria Wallenberg, f. 1829, † 1908.

Barn:

1. *Daniel Ulrik Wilhelm*, f. 1855 ⁸/_s, generaldirektör o. chef för lots- o. fyrirättningen samt lifräddningsväsendet i riket, f. d. kommandörkapten af 1 graden vid K. Flottan, ordf. i styrelserna för Tekniska högskolan o. Lotsverkets enskilda pensionskassa samt i direktionen för Stockholms navigationsskola, K m st k N O, K W O 1 kl., R S O, G M f b g, R R S:t St O 1 kl., K D D O 1 gr., R Gr Fr O, L Kr V A, Hed L Ö S. Äg. o. beb. Villa Linderås (Djursholm). G. 1:o 1887 m. Sigrid Lilliehöök, f. 1863, † 1893; 2:o 1895 ¹⁸/_s m. friherrinnan *Ellen Maria Pfeiff*, f. 1872 ¹⁶/₁₀.

Son, i 1:a gifftet:

- Erik*, f. 1891 ²/_t, underlöjtnant vid K. Flottan (Karlskrona).
2. *Andrietta Maria Christina*, f. 1857 ²¹/_t. G. 1882 ²⁰/_s m. konsistorienotarien, fil. kand. Herman August Petri, f. 1842, † 1911 (Linköping).
 3. Carl Adolf Marcus, f. 1858, hamnkaptän i Stockholm, † 1911. G. 1898 ¹⁸/_s m. friherrinnan *Anna Viktoria Pfeiff*, f. 1873 ²¹/_s (Stockholm).
 4. *Abela Sophia Ulrika*, f. 1859 ²⁵/_s. G. 1882 ³¹/₁₀ m. förste stadsläkaren Oskar Leonard Segerdahl, i hans 2:a gifte, f. 1847, † 1900 (Linköping).
 5. *Knut Ludvig Sextus*, f. 1862 ²⁰/_s, fil. lic., t. f. förste bibliotekarie vid K. Biblioteket (Stockholm). G. 1899 ⁶/_s m. *Selma Mathilde Rossander*, f. 1869 ²⁸/₁₁.

Döttrar:

- Barbro Ulrika*, f. 1901 ²⁶/₁₀.
Vivica Emma, f. 1903 ³/_s.
Vendla Clares Arla, f. 1905 ³¹/₁₁.
Ulla Selma, f. 1909 ¹/₁₀.
6. *Helga Fredrika*, f. 1863 ¹⁹/_s, fil. kand. G. 1898 ¹⁵/_s m. docenten vid Stockholms högskola, prosektorn vid Zootomiska institutet, I V A, fil. d:r *Oskar Henrik Carlgren*, f. 1865 ¹/₁₂ (Stockholm).
 7. *Anna Wilhelmina*, f. 1867 ¹³/_s, fil. mag:r, adjunkt vid folkskoleseminariet för lärarinnor i Landskrona,

8. *Per Henrik Hjalmar*, f. 1868 ⁵/₁₂, sjöman, guldgräfvare i Klondyke, Nordamerika.
9. *Elin Karolina*, f. 1870 ¹¹/₈, sjuksköterska vid Sofiahemmet (Stockholm).
10. *Gunnhild Lovisa Laurentia*, f. 1872 ⁶/₅, adjunkt vid folkskoleseminariet i Lundskrona.
11. *Ulla Elisabeth*, f. 1873 ⁹/₁, författarinna (Wrigsta).

Lindhagen.

Yngre grenen:

Äldste kände stamfadern var gästgivaren i Målbäck i Skeda socken i Östergötland Samuel Lindh, gift med Maria Jonsdotter Bergh, hvarts son Daniel, f. 1709, student, och gästgifyvare efter fadern, ändrade namnet till Lindenhagen; han var gift med Margareta Schenling, f. 1721. Dessa makars son Daniel, f. 1750, † 1819 som kyrkoherde i Askeby (Östergötland), förkortade namnet till Lindhagen. Kyrkoherde Daniel Lindhagen blef gift 1777 med Christina Margareta Strandberg, f. 1750, † 1803. Af deras åtta barn var nedanstående Carl Israel yngst.

Carl Israel, f. 1789, komminister, † 1839. G. 1814 m. Jacobina Maria Köhler, f. 1790, † 1843.

Söner:

1. Fredrik Israel, f. 1815, kyrkoherde, † 1884. G. 1850 m. Beata Agnes Teresia Blom, f. 1828, † 1908.

Barn:

- 1) *Sigtrid Israel*, f. 1852 ²³/₁, korrespondent (Chicago, Nordamerika). G. 1882 m. *Augusta Zettervall*.
- 2) Fredrik Wilhelm, f. 1854, handelsagent, † 1889. G. 1885 m. Olga Pauline Byström, f. 1865, † 1900.

Döttrar:

- Karin Agnes Elisabeth*, f. 1886 ²⁰/₅. G. 1910 m. *Sven Svensson*. Bosatta i Nordamerika.
- Signe Maria*, f. 1887 ¹¹/₁₂ (Västeraås).
- 3) Karl David, f. 1856, landtbrukare, † 1908. G. 1893 ²¹/₂ m. *Frida Elvira Djurberg*, f. 1868 ⁷/₁ (Ktakerum, Lämjöslätt).

Barn:

- Ruth*, f. 1894 ²¹/₇.
Fredrik Wilhelm, f. 1895 ⁸/₇.
Signe Lovisa, f. 1897 ⁷/₂.
David Sigfrid, f. 1898 ²³/₉.
Ellen Maria, f. 1906 ²⁸/₁₀.
 4) *Arvid Josef*, f. 1859 ²⁷/₈, pappershandlare (Vasterås). G. 1891 ¹¹/₁₀ m. Clara Charlotte Holmstrup från Danmark, f. 1857, † 1910.
 5) *Lars Teodor*, f. 1863 ¹³/₁, pastor, föreståndare för svenska Israelsmissionen (Stockholm). G. 1:o 1889 m. Hilda Albertina Pettersson, f. 1864, † 1903; 2:o 1905 ²⁹/₅ m. *Anna Thurinna Lagerberg*, f. 1869 ¹³/₁₂.

Barn, i 1:a gifftet:

- Teodor Immanuel*, f. 1891 ¹⁷/₁₀, elev vid Tekniska högskolan.
Ellen Hilda Maria, f. 1893 ⁵/₉.
Ester Hilda Elisabeth, f. 1897 ¹⁰/₃.

i 2:a gifftet:

- Lars Otto Fredrik*, f. 1906 ²²/₃.
Ebba Agnes Thurinna, f. 1909 ²³/₇.
 6) *Signe Agnes Maria*, f. 1865 ²¹/₁₀. G. 1895 ⁸/₁₁ m. professorn i växtbiologi vid Uppsala universitet, fil. d:r *Johan Rutger Sernander*, f. 1866 ²/₁₁.
 7) *Frida Beata Jacobina*, f. 1869 ²⁸/₉. G. 1899 ³/₆ m. agronomen *Erlaud Ludvig Erlandsson*, f. 1865 ²³/₁₂ (Alsparngå, Vadsbro).
 2. *Daniel Georg*, f. 1819, fil. d:r, professor, Vetenskapsakademiens sekreterare, † 1906. G. 1854 m. *Anna Olga Wilhelmina Struwe* från Ryssland, f. 1830, † 1894.

Barn:

- 1) *Carl Arvid*, f. 1856 ⁵/₁₁, fil. d:r, lektor i matematik o. fysik vid Högre realläroverket på Norrmalm i Stockholm.
 2) *Emilie Magdalena (Emmy)*, f. 1862 ²⁷/₉, sjuksköterska (Sophiahemmet, Stockholm).
 3) *Olga Elisabeth*, f. 1864 ⁵/₈. G. 1893 ³/₁₁ m. musikdirektören, läraren i musik vid Högre latinläroverket a Norrmalm i Stockholm, R W O, R P Pr Kr O 4 kl., L M A, *Carl Erik Emanuel Akerberg*, f. 1860 ¹⁹/₁₁.

- 4) *Fredrik Emanuel (Manne)*, f. 1868 ²²/₈, med. lic., biträdande öfverläkare vid Stockholms stads tuberkulossjukhus vid Söderby (Uttran). G. 1900 ¹⁵/₆ m. *Valborg Ebba Sofia Aschan*, f. 1876 ¹/₆.

Barn:

Per Georg, f. 1907 ³⁰/₃.
Valborg Birgitt, f. 1908 ¹⁹/₆.
Nils, f. 1909 ⁵/₁₂.

3. *Claes Albert*, f. 1823, fil. d:r, justitierad, † 1887. G. 1:o 1860 m. *Anna Emilia Schönmeyr*, f. 1833, † 1880; 2:o 1882 ³/₈ m. *Elin Matilda Schönmeyr*, f. 1843 ¹⁷/₁₂ (Stockholm).

Barn, i 1:a giftet:

- 1) *Carl Albert*, f. 1860 ¹⁷/₁₂, jur. utr. kand., borgmästare i Stockholm, f. d. revisionssekreterare, stadsfullmäktig, ordf. i Stockholms stads landtjendomsnämnd, inspektor o. ledamot af styrelsen för Stockholms högskola, ledamot af riksdagens andra kammare. G. 1:o 1893 m. *Anna Mathilde Raac*, f. 1860, † 1902; 2:o 1904 ²/₁₂ m. *Jenny Maria Helén*, f. 1880 ¹²/₁₁.

Barn, i 2:a giftet:

Brita Helén, f. 1905 ⁶/₉.
Claës Göran, f. 1907 ²³/₁₁.

- 2) *Albert Israel*, f. 1865 ³⁰/₅, jur. utr. kand., kansli-rad i K. Maj:ts kansli, t. f. byråchef i ekklesiastikdepartementet, sekreterare hos styrelsen för Stockholms högskola, RNO (Stockholm). G. 1895 ¹⁷/₁₂ m. *Hedvig Margareta Frisell*, f. 1872 ²/₅.

Barn:

Sven Albert, f. 1896 ²⁶/₁₁.
Amelie Margareta, f. 1898 ¹/₆.
Sten Hjalmar, f. 1900 ⁹/₈.

- 3) *Anna Jacobina Johanna*, f. 1870 ⁷/₈, barnavårdsinspektris, ledamot af stadsfullmäktige i Stockholm.

i 2:a giftet:

- 4) *Arthur*, f. 1884 ²¹/₇, jur. utr. kand., e. o. notarie i Svea hofrätt. (Stockholm). G. 1911 ²¹/₈ m. *Agnes Byström*, f. 1885 ³/₆, fil. kand., journalist.

Lindman (från Lindrum).

Släkten härstammar från Lindrum i Ölsrennäs socken (Västergötland), hvarest kyrkoherden Arvid Lindman, f. 1670, † 1741, som antog namnet, var född. Gift med Maria Elisabet Wekander hade han bland tolf barn sönerna Johan och Sven. Fran hvilka alla nu lefvande släktmedlemmar härstamma. Äldre sonen Johan, f. 1726, † 1796, prost o. kyrkoherde, hade i sitt 1771 ingångna gifte med Metta Magdalena Jeurling, f. 1745, † 1821, sonen Salomon (äldre grenen). Yngre sonen Sven, f. 1732, ämbetsråd, † 1810, g. 1768 m. Sofia Adolice Hard, f. 1748, † 1834, var fader till Arvid (yngre grenen).

Äldre grenen:

Salomon, f. 1779, ryttmästare, † 1834. G. 1811 m. Sofie Louise Dorothea von Röper, f. 1790, † 1882.

Söner:

1. Didrik Bror Hampus, f. 1821, disponent, † 1909. G. 1852 m. Wilhelmina Jakobina Arrhenius, f. 1819, † 1862.

Döttrar:

- Eva Regina*, f. 1856 ²⁰/₇. G. 1889 m. öfverläkaren vid länslasarettet i Kristianstad, R N O, *Johan August Hedlund*, f. 1857 ¹⁸/₁₂.
- Hedegert Amalia Matilda*, f. 1858 ¹⁹/₁, sjuksköterska. Imneh. sjukhem i E n k ö p i n g.
2. Carl Salomon Bleckert, f. 1823, kontrolldirektör, † 1909. G. 1851 m. Ulrika Apollonia Henrietta Lindström, f. 1823, † 1895.

Barn:

- 1) *Augusta Maria Lovisa*, f. 1852 ¹/₈ (S t o c k h o l m).
- 2) *Rota Helena*, f. 1854 ¹⁷/₆. G. 1880 ²⁷/₃ m. apotekaren Numa Vilhelm Peterson, i hans 2:a gifte, f. 1837, † 1902 (S t o c k h o l m).
- 3) *John Birger*, f. 1856 ¹⁹/₆, ingenjör, anställd vid järnväg (M a n a y u n k, P h i l a d e l p h i a, N o r d a m e r i k a). G. 1889 ⁵/₅ m. *Emma Augusta Olson*.

Barn:

- Ina Sigrid*, f. 1890 ¹⁹/₃.
- Agnes Marion*, f. 1892 ³¹/₁.
- Carl Bleckert*, f. 1893 ²³/₁₀.
- Emily Ulrika*, f. 1896 ²¹/₁.
- Helena (Johnny)*, f. 1898 ²⁸/₁.

- 4) *Sigrïd Sofia*, f. 1858 ¹¹/₅. G. 1881 ²⁵/₅ m. f. d. statsgeologen, R W O, fil. d:r *Lennart Eugène Svedmark*, f. 1847 ⁷/₈ (S t o c k h o l m).
- 5) *Elin Ulrika*, f. 1861 ²⁷/₁. G. 1891 ¹⁶/₈ m. gymnastikdirektören *Woldemar Constantiu von Mollerius*, f. 1862 ⁹/₁ (K ö p e n h a m n).
- 6) *Edvard Alexander*, f. 1862 ¹/₆, redaktör o. utgivare af *Ny Tidning för Idrott o. Segling* (S t o c k h o l m). G. 1890 ¹⁸/₈ m. *Agnes Helena Jensen* från Norge, f. 1869 ¹³/₇.
- Söner:
- Kristian Ludvig Alexander*, f. 1890 ⁶/₁₁.
John Waldemar Angelo, f. 1892 ²⁷/₃.
Torbjörn Bleckert (Bore), f. 1893 ²³/₁₁.
- 7) *Per Arvid*, f. 1863 ²⁷/₆, f. d. fabriksingenjör o. pappersmästare. Äg. o. beb. *Tupp Hulst* (S t ä c k e t). G. 1895 ²¹/₉ m. *Maria Carolina (Majsen) Ström*, f. 1860 ¹⁷/₁.
3. *Emil Achates*, f. 1826, bruksägare, disponent, † 1902. G. 1851 ¹⁹/₆ m. *Ebba Carolina Dahlgren*, f. 1827 ¹²/₃. Äg. Loviselund vid Drottningholm (S t o c k h o l m).
- Barn:
- 1) *Per Sigurd Achates (Sigge)*, f. 1852 ⁸/₁, ingenjör, f. d. bruksförvaltare, R W O (S t o c k s u n d). G. 1880 ¹⁸/₆ m. *Alma Justina Price*, f. 1855 ¹⁷/₂.
- Barn:
- Gustaf Hampus Salomon Achates (Gösta)*, f. 1881 ²⁹/₇, student.
Ebba Mary Louisa, t. 1883 ⁹/₅, e. o. kontorsskrivare i telegrafstyrelsen (S t o c k s u n d).
Ebba Gertrud Sofia, f. 1885 ⁶/₁.
Ebba Annie Dorothea, f. 1887 ¹⁰/₁₂, anställd i Svenska lifförsäkringsanstalten Trygg (S t o c k s u n d).
- Ebba Otto Elisabeth*, f. 1891 ¹/₆, student.
- 2) *Ebba Anna Maria*, f. 1859 ¹³/₁₁, kassörska vid Trafikaktb. Grängesberg Oxelösunds kontor i S t o c k h o l m.
- 3) *Salomon Arvid Achates*, f. 1862 ¹⁰/₉, förntv. statsminister, konteramiral i K. Flottans reserv, f. d. generaldirektör o. chef för telegrafstyrelsen, f. d. öfveradjutant hos H. M. Konung Oscar II, ordi. i Carnegie-stiftelsen, ordi. i styrelsen för Strombacka bruks aktb., ledamot



And Ludman.

af styrelsen för Huskvarna vapenfabriks aktb., ledamot af riksdagens andra kammare, R o. K af K M O, O H S Gåmt, R W O, Bad Husorden Fidelitas, Stk D D O, Stk Fr H L., Förtjänstkorset af Pr Kr O, R Pr Kr O 1 kl., R R S:t Alexander Newsky O, Stk Sp C H:s O, Stk St Br Viet O, R Hav Kr O, I. Kr V A, Hed I. Ö S (S t o c k h o l m). G. 1888 ¹⁰/₃ m. *Anna Lovisa (Annic) Almström*, f. 1867 ²⁷/₇.

Barn:

Rolf Achates Arvidsson, f. 1888 ²⁸/₁₂, underlöjtnant i Svea lifgardes reserv, elev vid Tekniska högskolan, Kin Dr O 5 gr. (S t o c k h o l m).

Eva Ebba Sofia, f. 1890 ²/₆. G. 1910 ¹⁷/₁₀ m. tjänstg. kammarjunkaren, e. o. hofrättsnotarien, förste sekreteraren i utrikesdepartementet, R R S:t St O 2 kl. o. S:t An O 3 kl., R Pr Kr O 3 kl., R P da C O, *Gustaf Fredrik Nils von Dardel*, f. 1882 ⁸/₅ (S t o c k h o l m).

Karin Ebba, f. 1893 ³¹/₁₂.

Yngre grenen:

Arvid, f. 1776, fanjunkare, † 1825. G. m. Lisa Jonsdotter, f. 1774, †.

Son:

Olof Salomon, f. 1815, grosshandlare i Jönköping, † 1890. G. 1848 m. Catharina Sofia Wennberg, f. 1828, † 1904.

Barn:

- 1) *Anna Helena*, f. 1855 ²²/₈. G. 1877 ³/₇ m. i. d. häradshöfdingen, R N O, *Carl Gustaf Wennberg*, f. 1839 ¹²/₁₂ (J ö n k ö p i n g).
- 2) Johan Salomon, f. 1858, handlande, † 1897. G. 1888 ¹⁵/₅ m. *Lydia Wilhelmina Andrén*, f. 1860 ²/₅ (J ö n k ö p i n g).

Döttrar:

Anna Sofia, f. 1889 ²⁴/₇.

Hilma Margareta, f. 1892 ⁷/₂.

Karin Maria, f. 1893 ¹/₅.

Kerstin Elisabeth, f. 1895 ¹³/₉.

- 3) *Sara Elisabeth Ulrika*, f. 1859 ¹/₆. G. 1882 ¹⁵/₆ m. kyrkoherden i Bosarps o. Västra Strö församlingars pastorat *Jöns Nilsson Snerer*, f. 1848 ²²/₃ (S c a b b a r p s g r ä n a).

- 4) *Gustaf Arvid*, f. 1866 ¹⁵/₁₁, vice häradshöfding, sekreterare i Jönköpings läns hushållningssällskap. Äg. o. beb. *Rosenlund* (Jönköping).
- 5) *Ellin*, f. 1868 ²⁰/₂ (*Rosenlund*, Jönköping).

Ljungh.

(Yngre grenen):

Äldste kände stamfadern *Sven Ljungh*, präst, lefde i slutet af 1600-talet. Hans sons son, den kände naturforskaren, landskamreraren *Sven Ingegnar Ljungh*, f. 1757 - 1828, var i sitt 1781 ingångna gifte med *Charlotta Christina Bortel*, f. 1763, † 1812, fader till

Carl Fredrik, f. 1795, kapten vid Hälsinge regt., postmästare i Falköping, † 1869. G. 1837 m. *Catharina Julie Ström*, f. 1810, † 1902.

Barn:

1. *Carl Hjalmar*, f. 1838 ²⁶/₅, f. d. trafikinspektör vid statens järnvägar, R W O (Eskilstuna). G. 1873 ³¹/₇ m. *Augusta Amalia Bergman*, f. 1842 ²⁵/₁₀.

Barn:

- 1) *Erik Hjalmar*, f. 1874 ¹¹/₁₀, ingenjör (Falun). G. 1905 ¹³/₁ m. *Tullia Julia Centervall*, f. 1875 ³¹/₅.

Barn:

Dagny Tullia, f. 1908 ³⁰/₈.

Julius Erlend Hjalmar, f. 1910 ²⁰/₇.

- 2) *Annic Julia*, f. 1877 ²¹/₆. G. 1902 ¹¹/₁₁ m. verkst. direktören i Eskilstuna fabriksaktb., ingenjören *Johan Gustaf Elmér*, f. 1871 ¹³/₆ (Eskilstuna).
- 3) *Carl Henrik*, f. 1880 ¹⁵/₆, fil. kand. (Eskvik, Järna).
2. *Adelaide Charlotta (Adèle)*, f. 1847 ⁹/₁, f. d. skolföreståndarinna, extra biträde i postsparbanken (Stockholm).
3. *Fredrik Wilhelm*, f. 1846 ²/₈, postdirektör i Mellersta postdistriktet, R N O, R W O (Stockholm).

Ljungman

(från Ljunga).

Släkten härstammar från Hendrik Svensson, hvilken såsom ättare för Ljunga kronobemannan (Dagsbergs socken, Östergötland) deltog i 30-åriga kriget, Carl X Gustafs polska krig och taget öfver Båll, f. omkr. 1609, † 1691. Hans son, öfverjakt löjtnanten, hofmästaren på Stegeberg, Peter Henriesson Ljungman, f. 1654, † 1708, gift med Catharina Larsdotter Biörn, antog släktnamnet efter nyssnämnda gård. Dennes sonson Carl Fredric, f. 1722, † 1794, hofkamrerare på Gripsholms slott, gift 1757 m. Hedvig Christina Lundgren, f. 1734, † 1787, var fader till

Gustaf Fredrik, f. 1773, kapten, kommandant på Vadstena slott, † 1826. G. m. Maria Sofia Thollander, f. 1791, † 1829.

Söner:

1. Carl Fredrik, f. 1815, lackérfabrikör, † 1853. G. 1844 m. Erika Charlotta Erlander, f. 1814, † 1900.

Barn:

1) Carl Gustaf, f. 1845, kyrkoherde i S:t Clara i Stockholm, e. o. hofpredikant, † 1886. G. 1872 m. *Sophie Fredrika Malmberg*, f. 1847 ⁹/₁₀ (S t o c k h o l m).

Barn:

(1) *Carl Ernst*, f. 1874 ²/₃, f. d. löjtnant vid Fortifikationen, disponent vid Värmskogs zinkgruivor, R Bulg M F O, R Rum S, Serb S:t S O 4 kl., R Gr Fr O, Turk O O 4 kl., Turk S M (V ä r m s k o g). G. 1900 ³¹/₅ (m. Ellen Elisabet Göransson, f. 1874 ²⁷/₅).

Dotter:

Kerstin Gertrud Elisabet, f. 1901 ¹²/₂.
(2) *Carl Johan Daniel*, f. 1876 ⁸/₁₀, jur. utr. kand., kamrerare hos Öfverstyrelsen för Stockholms stads folkskolor, v. auditor vid Positionsartillerireg:et (S t o c k h o l m). G. 1905 ²⁷/₈ m. *Alfhild Katarina Teresia Silverstolpe*, f. 1879 ⁷/₆.

Barn:

Ulrika (Ulla) Lindelia Beth, f. 1906 ²¹/₆.
Carl-Gustaf Gudmund Beth, f. 1908 ⁸/₃.
Carl Severin (Sveve) Beth, f. 1909 ⁷/₉.

- (3) Carl, f. 1879, föreståndare för Nordiska Kreditbankens notariatsafdelning, † 1908. G. 1904 ²⁰/₅ m. *Calla Hasselblad*, f. 1880 ⁶/₈ (Stockholm).

Sön:

Carl Dage Beth, f. 1907 ¹¹/₉.

- (4) *Carl Gudmund Waldemar*, f. 1883 ²⁷/₁, löjtnant vid Södermanlands reg:te (Stockholm). G. 1911 ¹²/₁₀ m. *Annie Tyra Augusta Hasselblad*, f. 1887 ¹⁶/₁.

- 2) *Marie-Louise*, f. 1848 ²⁸/₃. G. 1872 ¹⁶/₉ m. landtbrukaren *Lars Johan (John) Larsson*, f. 1839 ⁸/₆ (Boda).
2. Joseph Vilhelm, f. 1824, källarmästare, † 1878. G. 1853 m. *Anna Christina Lundell*, f. 1821, † 1907.

Döttrar:

- 1) *Johanna Charlotta (Lotten)*, f. 1855 ²⁸/₇. G. 1879 ¹⁸/₁₀ m. direktören, RWO, *Henrik Albert Axelson*, f. 1856 ²⁸/₈ (Stockholm).
- 2) *Anna Josefina*, f. 1856 ³/₁₁ (Stockholm).

Lothigius.

Svensk släkt känd sedan slutet af 1500 talet. Hemmansbrukaren i Mörby i Löts socken på öland Anders Persson hade sonen Nikolaus Andreae, † 1677, kyrkoherde i Löd och Alböke, hvars söner antogo släktnamnet Lothigius efter födel sesocken. Af dessa var advokattfiskalen i Göta hofrätt Samuel Lothigius, f. 1650, † 1695, farfader till notarien i samma hofrätt Samuel Lothigius (son af häradsböfdingen Johan Lothigius och Anna Catharina Ekeröth), f. omkr. 1712, † 1754, g. 1715 m. *Rakel Charlotta Falk*. Dessa makar voro föräldrar till nedanstående Johan Samuel. Såsom en egen dömlighet kan nämnas att från advokattfiskalen Samuel Lothigius hans ättlingar i sju led son efter far hafva tjänstgjort i Göta hofrätt.

Johan Samuel, f. 1750, sekreterare i Göta hofrätt, lagmans n. h. o. v., † 1818. G. 1793 m. *Gertrud Helena Stéen*, f. 1768, † 1845.

Söner:

1. Johan Fredrik Samuel, f. 1794, civilnotarie i Göta hofrätt, häradsböfdings n. h. o. v., † 1857. G. 1841 m. *Augusta Johanna Nordholm*, f. 1822, † 1901.

Döttrar:

Hanna Rakel Helenu, f. 1849 ²⁶/₁₂. G. 1870 ²⁶/₁₂ m. majoren Carl Herman Ölmell, f. 1842, † 1907 (S t o c k h o l m).

Lda Fredrika Signe Charlotta, f. 1857 ¹³/₇ (S t o c k h o l m).

2. Carl Adolf, f. 1795, godsägare, † 1866. G. 1826 m. Helena Smith, f. 1803, † 1840.

Soner:

- 1) Isak Johan Gustaf, f. 1827, hofrättsråd, † 1904. G. 1864 m. Emilia Augusta Clementina Stridbeck, f. 1838, † 1866.

Dotter:

Emilia Augusta Klementina, f. 1866 ¹³/₁, byråföreståndare i Centralförbundet för socialt arbete, ordl. i kvinnornas andelsförening Svenska hem, ledamot af stadsfullmäktige i S t o c k h o l m. G. 1891 ¹³/₁₁ m. civilingenjören Erik Ludvig Broomé, f. 1864, † 1893.

- 2) Sten Sigismund, f. 1830, landtbrukare, † 1902. G. 1870 m. Anna Charlotta Cana, f. 1840, † 1907.

Barn:

Sigrid Anna Elvira Helena, f. 1872 ¹⁷/₇, siuksköterska, föreståndarinna vid lasarettet i K r i s t i a n s t a d.

Agda Clementina Hilda Lovisa, f. 1873 ²²/₁₀. G. 1901 ²/₁₀ m. ingenjören *Hjalmar Edvard Norström*, f. 1864 ⁹/₃ (V ä s t e r a s).

Carl Isak Vilhelm Sigismund, f. 1876 ³⁰/₁₀, körfördistyrman i amerikansk tjänst.

3. Sten August, f. 1797, hofrättsråd, † 1849. G. 1830 m. Lovisa Magdalena Stridbeck, f. 1801, † 1858.

Barn:

- 1) *Tullia Augusta Helena*, f. 1834 ²/₃. G. 1857 ¹³/₃ m. öfversten Erik Gustaf Klingenstierna, i hans 2:a gifte, f. 1822, † 1894 (S t o c k h o l m).

- 2) *Gustaf Fredrik*, f. 1838 ²³/₁₂, i. d. öfverstelöjtnant vid Södermanlands regemente, R S O, R W O (S t o c k h o l m). G. 1868 ¹⁸/₈ m. *Charlotta Augusta Ulrika Mcurling*, f. 1847 ⁶/₁₂.

Barn:

- (1) *Henrik Gustaf Ernst*, f. 1872 ²²/₅, ingenjör, chef för elektricitetsverket i K a r l s k r o n a, driftingenjör vid spårvägarna därst. G. 1901 ²⁰/₁₁ m. *Anna Eleonora Bovin*, f. 1875 ¹³/₃.

Barn:

Sten Samuel Henriksson, f. 1902 ²⁰/₁₁.

Ake Fredrik Henriksson, f. 1906 ²¹/₃.

Anna-Greta, f. 1909 ²⁸/₃.

- (2) *Signc Amelie Sofia*, f. 1874 ²⁸/₃, anställd hos Svenska liförsäkringsanstalten Trygg (S t o c k h o l m).
- (3) *Louise Euphrosyne Maria*, f. 1876 ¹⁵/₃, postexpeditör (S t o c k h o l m).
- (4) *Gustaf Albert Sixten*, f. 1878 ⁵/₇, anställd vid aktb. Diesels motorer (S t o c k h o l m).
- (5) *Märta Hedvig Elisabeth*, f. 1880 ¹⁵/₁₂. G. 1901 ⁹/₁₁ m. verkst. direktören i Rich. F. Björkmans motoraktb., ingenjören *Richard Fredrik Björkman*, f. 1877 ³⁰/₄ (S t o c k h o l m).

4. *David Wilhelm*, f. 1804, häradshöfding, † 1851. G. 1835 m. *Tullia Laurentia Afzelius*, f. 1812, † 1897.

Söner:

- 1) *Lars Wilhelm Samuel*, f. 1836 ⁸/₅, f. d. landshöfding i Elfsborgs län, ordi. i styrelsen för Uddevalla Lelångens järnvägsaktb., K m s t k N O, R W O, inneh. Elfsborgs läns bagge Hush. sällskaps stora guldmedaljer, Hed. Led. af nämnda Hush. sällskap, L. L. A (S t o c k h o l m). G. 1870 ⁷/₅ m. *Fredrique Juliana Carolina Santesson*, f. 1848 ⁷/₁₀.

Barn:

- (1) *Hedvig Laura*, f. 1871 ¹³/₂. G. 1891 ¹⁹/₁₁ m. kaptenen i Skaraborgs reg:tes reserv, R S O, *Victor Alfred Wolter Ronström*, f. 1858 ⁷/₉. Äg. o. beb. *Ranna* i Västergötland (S k ö f d e).
- (2) *Carl Wilhelm Samuel*, f. 1876 ⁸/₁₁, kapten vid Upplands artillerireg:te (U p p s a l a). G. 1906 ²/₄ m. *Annie Ida Johanna Tidholm*, f. 1882 ¹¹/₉.

Barn:

Wilhelm Samuel Jacob, f. 1907 ³/₃.

Astrid Hedvig Emilie, f. 1908 ³/₉.

- 2) *Carl Axel Rudolt*, f. 1841 ²³/₃, f. d. justitieborgmästare i Norrköping, f. d. höfrättsassessor, vice ordi. i Norrköpings stads sinklusstyrelse, K N O 2 kl., K W O 2 kl. G. 1876 ³⁰/₇ m. *Wilhelmina Henrika (Mimmi) von Malmborg*, f. 1819 ⁷/₅.

Barn:

Sten Atle Samuel, f. 1877 ²⁶/₈, jur. utr. kand., e. o. hofrättsnotarie (S t o c k h o l m).

W i l h e l m, f. 1878 ⁷/₁₀, e. lägmästare (Ö s t e r s u n d).

Carl Adolf Ragnar, f. 1880 ²/₇, jur. utr. kand., e. o. hofrättsnotarie (S t o c k h o l m).

- 3) *Sten Gustaf Alfred*, f. 1843 ¹⁵/₁₂, f. d. kapten i Västgöta-Dals regementes reserv, ombudsmän i Elfsborgs m. fl. läns hagelskadeförsäkringsförening, R S O (V ä n e r s b o r g).

Lovén

(från Loshult).

Skånsk släkt från Loshults socken i Kristianstads län. Byarest äldste kände stamfadern Måns Jönsson var bond. Hans son nedanstående Per Mattsson kallade sig först Lovenius, sedan Lovén. En sonson till Per Mattsson Lovén, generalmajoren Per Kristian Lovén, f. 1799, † 1878, (bror till nedan stående professorn Sven Ludvig), adlades 1864 med namnet Lovén, men hans adliga ätt utgick med honom själf.

Per Mattsson Lovén, f. 1718, kyrkoherde i Rengs och Stora Hammars pastorat af Lunds stift, † 1785. G. 1753 m. Hedvig Susanna Wankif, f. 1730, † 1791.

Söner:

1. Per Magnus, f. 1755, kyrkoherde, † 1832. G. 1789 m. Clara Lidbeck, f. 1766, † 1860.

Son:

Nils, f. 1796, prost o. kyrkoherde, † 1858. G. 2:o 1840 m. Juliana Maria Fredrika Skytte af Satria, f. 1812, † 1867.

Barn:

- (1) *Per Christian Libert*, f. 1841 ²⁷/₈, f. d. öfverste o. secundechef för Göta lifgarde, Musikaliska akademimens vice preses, ledamot af direktionen för Konungens hospital, K S O 1 kl., K Baf Mil Forti O, Stäm Kr O 2 kl., I. M. A. Ag. Frangsund i Södertörn (S t o c k h o l m). G. 1878 ¹⁰/₁₁ m. *G u r l y Lovisa Cederlund*, f. 1852 ³¹/₈.

Sön:

Christian Edvard Nicolovius, f. 1881 ²³/₅, jur. kand., e. o. hoifrättsnotarie, f. d. reservunderlöjtnant i Göta lifgarde (Stockholm). G. 1910 ²/₅ m. *Hillevi Elisabet Amalia Ekström*, f. 1887 ¹⁶/₆.

(2) *Hedvig Emilia*, f. 1843 ⁷/₂ (Malmö).

(3) *Clara Ebba Maria*, f. 1844 ²¹/₂ (Malmö).

(4) *Sven Magnus*, f. 1845 ¹³/₉, landrättsmästare i Malmöhus län, R W O (Malmö). G. 1886 ¹⁷/₇ m. *Ida Krumhede*, f. 1865 ³¹/₁.

2. Johan, f. 1759, plantagedirektör, † 1809. G. 1793 m. Catharina Magdalena Herlin, f. 1771. † 1822.

Söner:

1) Lars Johan, f. 1795, förste expeditionsskreterare, † 1884. G. 1:o 1826 m. Carolina Dorotea Ekström, f. 1809, † 1842; 2:o 1844 m. Fredrika Eugenia Ekström, f. 1811, † 1900.

Barn, i 1:a gifftet:

(1) Johan Henrik, f. 1827, statsrad, president, † 1908. G. 1876 ²⁹/₁ m. *Gertrud Carolina Augusta Sundmark*, f. 1856 ¹³/₅. Äg. villan Höganäs vid Vaxholm (Stockholm).

(2) Otto Christian, f. 1835, professor, † 1904. G. 1866 ¹⁶/₆ m. *Elisabet Johanna Emilia (Hanna) von Julin*, f. 1843 ¹⁵/₆. Äg. villan Korsudden på Värmdö (Stockholm).

Döttrar:

Hedvig Lovisa Carolina, f. 1867 ¹²/₁₂. G. 1892 ³/₃ m. professorn vid Karolinska institutet, med. d:r *Carl Gustaf Santesson*, f. 1862 ²/₇ (Stockholm).

Anna Charlotte Helena, f. 1870 ¹/₁. G. 1897 ¹⁹/₃ m. lasarettsläkaren vid Härnösands lasarett, ledamoten af stadsfullmäktige i nämnda stad, landstingsmannen i Västernorrlands län, med. d:r *Fritz Richard Kaijser*, f. 1868 ⁷/₂ (Härnösand).

i 2:a gifftet:

(3) *Lars Fredrik (Fritz)*, f. 1844 ²³/₁₂, generalmajor i generalitetets reserv, f. d. öfverste o. chef för Andra lifgrenadierregimentet, f. d. generalstabsofficer, ordf. i direktionen för Östergötlands enskilda bank, verkst. direktör i Göta kanals Östgötalinie, ordf. i styrelsen för

Ljungstedtska tekniska yrkesskolan i Linköping, K S O 1 kl., Turk Medi O 1 kl., K D D O 2 gr, R R S:t St O 2 kl., Off It Kr O, R Fr H L, R Pr R Ö O 3 kl., R Ö J Kr O 3 kl. G. 1873 ²⁶/₁₁ m. grevinnan *Louise Charlotta von Rosen*, f. 1853 ³⁰/₃.

Son:

Lars Thomas Fredrik, f. 1875 ²¹/₁₁, stabadjutant o. kapten vid Generalstaben, kapten i Andra lifgrenadierreg:tet, byråchef vid järnvägsstyrelsens militärbyrå (S t o c k h o l m).

(4) *Emilia Carolina*, f. 1846 ²¹/₅. G. 1865 ¹¹/₃ m. överstelöjtnanten Carl Edvard af Klercker, f. 1822, † 1884 (S t o c k h o l m).

2) Per Magnus, f. 1797, grosshandlare, † 1881. G. 1835 m. Amalia Regina Ekström, f. 1810, † 1893.

Barn:

Clara Maria Johanna, f. 1836 ⁴/₁₀. G. 1857 ²⁷/₅ m. justifieradet Claës Julius Rabe, f. 1821, † 1886 (S t o c k h o l m).

Henrik Johan (John), f. 1840 ²¹/₁₁, f. d. grosshandlare, jourhafvande direktör vid Skandinaviska kreditakt:ns kontor i S t o c k h o l m, K W O 1 kl., R N O. G. 1874 ¹⁶/₅ m. *Emilie Constance Setterwall*, f. 1849 ¹⁰/₇.

3) Nils Henrik, f. 1801, professor, † 1877. G. 1829 m. Ulrica Elisabet Liljewaleh, f. 1810, † 1892.

Barn:

(1) *Carl Johan*, f. 1832 ⁷/₆, f. d. krigsarkivarie vid Generalstaben. Äg. o. beb. Samnadal (S t o c k h o l m). G. m. *Susanna Albertina (Sanna) Carlsson*, f. 1850 ¹⁶/₃.

Barn:

Carl-Albert, f. 1873 ¹³/₅, verkst. direktör för C. A. Carlzons bageriaktb. (S t o c k h o l m). G. 1910 ¹³/₅ m. *Helga Kristina Skärland*, f. 1882 ¹⁵/₁₂.

Nils Henrik, f. 1877 ²⁰/₃, köpman (S t o c k h o l m).

Clara Susanna, f. 1878 ³⁰/₇. G. 1910 ¹⁹/₂ m. f. d. lasarettsläkaren i H u d i k s v a l l, med. hc. *Carl Richard Torell*, f. 1874 ⁶/₁₂.

Sven-Olof, f. 1881 ²⁹/₁₆, disponent för Samnadals brödfabrik (S t o c k h o l m).

Hedvig Alexandra (H e d d a), f. 1882 ⁵/₁₁.

Sara Katarina, f. 1885 ³/₃.

Anna Sofia, f. 1888 ²⁸/₁.

- (2) *Sven Olof*, f. 1839, major, † 1907, G. 1876 ³⁰/₃ m. *Marie von Koch*, f. 1848 ¹/₁ (L. u n d).

Barn:

- a) *Jean Olof Nils Henrik*, f. 1877 ¹³/₁, chef för meteorologiska stationen i Syd-Georgien, Argentina, f. d. Siökapten i Belgiska handelsflottan, Kongo S.
 b) *Carl Johan Axel*, f. 1878 ¹⁵/₇, löjtnant vid Göta artillerireg:te (G ö t e b o r g), G. 1903 ³/₁₀ m. *Lucie Rudolph* från Norge, f. 1878 ²²/₆.

Söner:

Syante Wilhelm Carlsson, f. 1904 ¹⁷/₆.

Sven Olof Yngve Carlsson, f. 1907 ⁷/₁₁.

- c) *Sven August*, f. 1879 ²⁵/₉, löjtnant i Kronobergs reg:tes reserv, verkst. direktör i försäkringsaktb. Fylgia (B l o c k h u s u d d e n, S t o c k h o l m), G. 1905 ¹³/₉ m. *Ebba Märta Wilhelmina Printzsköld*, f. 1881 ¹¹/₆.

Barn:

Sven Otto, f. 1907 ¹⁸/₁.

Erik Olof, f. 1909 ¹⁰/₃.

Signe Maria, f. 1910 ²⁹/₁₂.

- d) *Augusta Elisabeth*, f. 1880 ²⁰/₁₀, slöidlärarinna (L. u n d).
 e) *Lars Fredrik Klas*, f. 1883 ²⁹/₈, anställd på ingenjörkontor i Argentina.
 f) *Gustaf Adolf Samuel*, f. 1887 ³⁰/₅, civilingenjör (G ö t e b o r g).
 g) *Olaus Trygve*, f. 1892 ²/₈.
- (3) *Lars Christian*, f. 1841, sparbankskamrerare, † 1904, G. 1897 ²/₁₀ m. *Selma Ryberg*, f. 1806 ⁷/₇ (L. u n d).
- (4) *Nils Eberhard*, f. 1846 ¹⁵/₁, musikedirektör, kantor o. organist i L. a n d s k r o n a stadsförsamling samt lärare i musik vid realläroverket därst., M. L. & A. G. 1888 ¹⁵/₈ m. *Hulda Maria Larsson*, f. 1859 ²¹/₁₀.

Barn:

Nils Martin Henrik (Nils - Henrik), f. 1889^{12/5}, elev vid Chalmers tekniska läroanstalt (Göteborg).

Sven Ludvig Olof Eberhard, f. 1891^{21/7}, fil. stud. vid Lunds universitet.

Hedvig Susanna Wankif, f. 1893^{20/9}.

- (5) *Fredrik August*, f. 1847^{2/5}, fil. d:r, f. d. skogschef vid Uddeholmsverken, extra jägmästare, ledamot af Värmlands läns skogswardsstyrelse, R W O, L I A (Karlstad). G. 1:o 1892 m. Clara Sofia Birgitta von Essen, f. 1858, † 1897; 2:o 1899^{11/6} m. *Charlotte von Essen*, f. 1863^{29/6}.

Barn, i 1:a giftet:

Henrik Magnus Fredrik, f. 1893^{3/6}.

Birger, f. 1894^{21/9}.

Clara Ulrika, f. 1895^{26/10}.

i 2:a giftet:

Catharina Birgitta Julia Charlotta, f. 1903^{22/8}.

Nils Per Magnus, f. 1904^{14/9}.

- (6) *Catharina Maria*, f. 1848^{15/7}. G. 1874^{1/9} m. förste teologie professorn o. domprosten i Lund, L N O, K D D O 2 gr., teol. o. fil. d:r *Per Gustaf Eklund*, f. 1846^{2/3}.

- (7) *Erik Alexander*, f. 1855^{26/5}, grosshandlare i Stockholm, ordf. i styrelsen för aktb. Bönnelycke & Lovén, handelskunnig ledamot af Stockholms Radhusrätt, ledamot af Stockholms borgerskaps femtio äldste. G. 1886^{29/12} m. *Francess Mary Milner*, f. 1866^{5/9}.

Döttrar:

Mary Ulrika Elisabet, f. 1888^{6/3}. G. 1911^{16/10} m. underlöjtnanten vid K. Flottan

Gösta Evald Granström, f. 1887^{9/12} (Stockholm).

Isabella Sara Katarina (Bella), f. 1890^{21/6}.

Clara Hedvig Ulrika (Ulla), f. 1893^{5/7}.

3. *Christian*, f. 1765, grosshandlare, handelsborgmästare, † 1854. G. 1797 m. *Maria Catharina Nordling*, f. 1771, † 1816.

Sön:

Sven Ludvig, f. 1809, professor, † 1895. G. 1811 m.
Sigröd Matilda Ekström, f. 1820, † 1901.

Söner:

- (1) Christian Henrik, f. 1844, vice häradshotdmg,
† 1902. G. 1874 ²⁶/₃ m. *Emma Lovisa
Fischer*, f. 1849 ¹⁰/₆ (Malmö).

Barn:

- Sven Edvard*, f. 1875 ¹⁴/₂, fil. kand., student
vid Göteborgs högskola.
Hedvig Regel Amalia Mathilda, f. 1876 ¹⁰/₁₀,
G. 1897 ³/₄ m. rektorin vid tyska gymnasiet
i Antwerpen, RPr RÖÖ 4 M., fil. d. i
Bernhard Gaster, f. 1869 ²⁸/₁₂.
Theodor Henrik Povel, f. 1878 ⁹/₁₂, köp-
man i Hamburg.
Eva, f. 1880 ²/₁₂, anställd i brand- o. lifför-
säkringsaktb. Skane (Malmö).
Per, f. 1882 ⁷/₆, ingenjör, student vid univer-
sitetet i Lund.
Erik Sigurd Camtus, f. 1884 ²/₁₂, fil. kand.,
jur. student vid universitetet i Lund.
(2) Per Sigurd, f. 1849, med. lic., † 1888. G. 1876
¹⁸/₅ m. *Sophie Charlotta Ulrika Catharina
Björkman*, f. 1853 ⁹/₃ (Stockholm).

Barn:

- Sven Fredrik Gustaf*, f. 1877 ¹⁸/₂, fil. kand.
(Stockholm).
Christian Gerhard, f. 1879 ¹³/₅, agronom,
disponent för Sätuna aktb. (Skyt-
torp).
Sigurd Robert, f. 1880 ¹²/₈, kapten o. kom-
panichef vid Göta ingenjörkår (Karls-
borg). G. 1910 ¹⁰/₅ m. *Sigene Emilia
Augusta Fröding*, f. 1882 ²⁸/₅.
Sigurd Reinhold, f. 1883 ²⁹/₇, tjänsteman i
försäkringsaktb. Skandia (Stockholm).
Ebba Marta Mathilda, f. 1885 ²⁷/₃, anställd
vid Engelbrekts församlings arbetsstuga för
barn (Stockholm).
(3) *Lars Wilhelm*, f. 1853 ¹²/₅ (Västgö).

Lundeberg.

Släkten härstammar från Botkyrka socken i Stockholms län.

Johan Peter Lundeberg, inspektör, † 1810. G. 2:o m. Hedvig Sofia Konz, † 1864.

Soner:

1. Axel Fredrik Marcus, f. 1809, major, † 1873. G. m. Wilhelmina Nilsson, f. 1822, † 1903.

Barn:

- 1) *Axel Johan Mauritz*, f. 1852 ¹⁴/₈, präst vid Nya kyrkan eller Swedenborgs-kyrkan i Nordamerika, direktör i "The Swedenborg Printing and Publishing Association," författare, tidningsman (Minneapolis, Minn., Nordamerika). G. 1897 ²/₁₀ m. *Mathilde Christine Komisrud*, f. 1881 ¹¹/₅.

Döttrar:

- Emma Viola Wilhelmina*, f. 1898 ¹/₉.
Pearl Rose Myrtle, f. 1911 ¹⁰/₅.
- 2) *Sigsten Ambjörn*, f. 1854 ⁶/₂, syssloman vid Uppsala hospital, landstingsman i Uppsala län, kommunalman, R W O. Äg. Kjettinge säteri i Uppland.
 - 3) *Sofia Margareta Wilhelmina*, f. 1856 ⁶/₁₁, folkskolelärarinnas. G. 1902 ²²/₃ m. sjökaptenen, R W O, *Franz Hieronymus Kramer*, i hans 2:a gifte, f. 1830 ²/₅. Beb. eget hus i Gefle.
 - 4) *Hildegard Ingeborg Alexandra*, f. 1860 ¹⁷/₂ (Kjettinge, Uppsala).
2. Johan Ulrik August, f. 1810, bruksägare, † 1885. G. m. Maria Benamina Eckman, f. 1815, † 1902.

Barn:

- 1) *Augusta Sofia Christina*, f. 1838 ³⁰/₆. G. 1859 ²/₁ m. grosshandlaren Edward Wilhelm Ericson, f. 1835, † 1885. Äg. del i Hogbo bruksegendom i Gästrikland (Stockholm).
- 2) Christian, f. 1842, bruksägare, statsminister, † 1911. G. 1865 ¹³/₁₁ m. *Auna Charlotta Josefina Elbrink*, f. 1844 ³/₁. Äg., jämte barnen, hus i Gefle o. del i Hogbo bruksegendom i Gästrikland (Stockholm).

Barn:

- (1) *Kristian Wilhelm*, f. 1866 ³¹/₈, bergsingenjör, bruksägare, R W O (S t o c k h o l m). G. 1895 ²⁷/₈ m. *Anna Julia Mathilda Ericson*, f. 1869 ²⁹/₉.

Söner:

- Erik Christian Kristiansson*, f. 1896 ¹³/₁₀.
Gerard Wilhelm Kristiansson, f. 1902 ¹⁵/₁₀.
 (2) *Gerdt August*, f. 1868 ²/₅, kapten vid Svea artillerireg:te, adjutant hos H. M. Konungen, f. d. adjutant hos H. M. Konung Oscar II, O H S Gbm, R S O, R Fr H L, R Pr R Ö O 3 kl. Äg. del i Tolfjors bruk i Gästrikland samt äg. o. beb. villan *Ångslyddan* (D j n r s h o l m). G. 1895 ⁷/₁₀ m. *Berna Ulrika Kristina Söderholm*, f. 1873 ¹²/₇.

Barn:

- Ragny Anna Bernhardina*, f. 1896 ¹⁴/₇.
Karin Gerly Amalia, f. 1897 ³¹/₈.
Gerdt Agnes Maria, f. 1902 ²⁵/₉.
Kristian Wilhelm Gerdtsson, f. 1905 ²²/₉.
Birgit Margareta, f. 1909 ¹²/₆.
Tage Gerdtsson, f. 1911 ¹²/₁.
 (3) *Elin Mathilda Christina*, f. 1873 ²³/₈. G. 1897 ³/₁₂ m. praktiserande läkaren, R N O, med. lic. *Carl Oscar Olin*, f. 1865 ¹¹/₆ (S t o c k h o l m).
 (4) *Folke Olof*, f. 1878 ²⁹/₁₁, civilingenjör, löjtnant vid Väg- o. vattenbyggnadskaren, byråingenjör (S t o c k h o l m).
 (5) *Signe Emma Ulrika*, f. 1883 ²⁰/₂. G. 1904 ³/₄ m. kaptenen o. batterichefen vid Upplands artillerireg:te, f. d. generalstabsofficieren, R R S:t An Ö 3 kl., *Lennart Lillichöök af Gällared och Kolbäck*, f. 1872 ⁹/₉ (U p p s a l a).
 3) *Julie Wilhelmina Ulrika*, f. 1846 ³⁰/₃. Äg. del i Högbo bruksegendom i Gästrikland (F a l u n).
 4) *August*, f. 1849 ¹⁷/₈, bruksägare, ordf. i styrelserna för Gefle Ockelbo järnvägsaktb., ränto- o. kapitalförsäkringsanstalten i Gefleborgs län o. Gästriklands brandstodsbolag, R W O, Äg. Brittegården i Gefle o. del i Högbo (O s t ä t t f o r s). G. 1889 ¹⁸/₆ m. *Brita Sofia Theresia Bratt*, f. 1868 ²/₂.

Barn:

Els e Birgitta, f. 1890 ²⁷/₃, anställd å bank i G e f l e.*F i l i p August*, f. 1891 ¹⁷/₆, officersvolontär vid Svea artillerireg:te.*K n u t*, f. 1893 ¹⁶/₆.*B i r g e r*, f. 1895 ²³/₁.*L a r s August*, f. 1898 ²³/₉.*M a r i a Birgitta*, f. 1901 ¹⁹/₁₁.*B r i t t*, f. 1909 ⁸/₉.

3. Knut Wilhelm, f. 1814, bruksförvaltare, † 1866. G. m. Wilhelmina Lovisa Sörman, f. 1826, † 1866.

Barn:

1) *H i l m a Sofia Lovisa*, f. 1850 ⁸/₃ (F a l u n).2) *A r t h u r Edvin*, f. 1860 ³⁰/₉, major vid Västmanlands reg:te, ordf. i styrelsen för Gyttorps sprängämnesaktb., R S O. Äg. hus i Stockholm, villan Varlden i Falun o. del i Hogbo (V ä s t e r å s). G. 1889 ²⁷/₈ m. *A n n a M a t h i l d a Christina Ulrika Stettanson*, f. 1867 ¹⁵/₁.

Barn:

N i l s Arthur, f. 1890 ¹⁹/₈, kadett vid Kustartilleriet.*S i r i Maria Mathilda*, f. 1892 ¹⁰/₁₀.*M a r g i t Anna Wilhelmina*, f. 1895 ¹⁶/₁₂.*M a r i a n n e Hilma Julie*, f. 1902 ²¹/₇.

Lundström

(från Risinge).

Den först kände af denna släkt Lundström, som uppgifves vara af wallonstam, är Jon Svensson, bonde i Skäfftesfall i Risinge socken i Östergötland, hvars son Sven Jonsson, f. 1739, † 1813, likaledes bonde därst., var g. m. Brita Jonsdotter, f. 1739, † 1789. Släktnamnet antogs af deras son nedanstående Anders Lundström.

Anders, f. 1781, ekonomidirektör, direktör vid Bergianska trädgården i Stockholm, † 1865. G. 1814 m. Catharina Margareta Lundberg, f. 1789, † 1872.

Söner:

1. Fredrik, f. 1815, direktör vid Bergianska trädgården, † 1899. G. 1856 m. Anna Johanna Falk, f. 1819, † 1863.

Söner:

- 1) *Karl Fredrik*, f. 1858 ²⁷/₉, marintendent af 2:a graden vid K. Flottan, intendent a räkenskapskontoret vid flottans station i S t o c k h o l m. Äg. ¹/₂ Forsbo i Västmanland.
- 2) *Per Axel*, f. 1859 ¹³/₁₀. Äg. gard i Dufnäs i Dalarne o. ¹/₂ Forsbo i Västmanland (S t o c k h o l m). G. 1894 ⁷/₁₁ m. Jenny Malvina Kihlman, f. 1866, † 1904.

Barn:

Anna Jenny Sofia, f. 1903 ¹²/₅.
Nils Axel Fredrik, f. 1904 ³/₆.

2. Carl Herman, f. 1828, bergmästare, † 1902. G. 1:o 1857 m. Gustava Elisabet Planting-Gyllenbaga, f. 1837, † 1880.

Barn:

- 1) *Anders Herman*, f. 1858 ²⁸/₁₁, teol. d:r, fil. kand., förste teologie professor o. domprost i U p p s a l a, professor i kyrkohistoria vid Uppsala universitet, kyrkoherde i Uppsala o. Vaksala församlingars pastorat, vice präses i Uppsala domkapitel, inspektör för Västgöta nation o. Prins Gustafs skola i nämnda stad, ordf. i kyrkohistoriska föreningen, L N O, Off S Albr O, R N S:t O O, L Sk S, L H V S. G. 1890 ¹⁸/₃ m. friherrinnan *Gertrud Elisabet Herdis von Essen*, f. 1864 ²¹/₁₀.

Döttrar:

Blenda Herdis Gustava, f. 1891 ¹⁰/₇.
Ragnhild Julia Elisabet, f. 1893 ²⁷/₃, student vid Uppsala universitet.
Anna Sofia Birgitta, f. 1894 ¹⁹/₁₂.

- 2) *Carl Jakob*, f. 1860 ²/₅, fil. kand., ingenjör, R W O, lmech. Äg. Setterwalls Tekniska fabrik o. A. G. Wiréns tyal- o. parfymfabrik, bada i S t o c k h o l m. G. 1890 ²⁸/₅ m. *Louise Augusta Hertinius*, f. 1859 ¹¹/₃.

Barn:

Louise Carola Gustava, f. 1891 ²⁵/₆.
Jonas Einar Alard, f. 1893 ²¹/₂.
Eva Augusta Elisabet, f. 1894 ¹/₇.
Andrea Olga Sofia, f. 1899 ³⁰/₁₁.

- 3) *Johanna Elisabet*, f. 1868 ¹²/₅ (S t o c k h o l m).

- 4) *Ernst Hjalmar Johannes*, f. 1871 ¹⁷/₈, pastor vid Sabbatsbergs alderdomshem o. sjukhus, sekreterare vid Sabbatsbergs brunnslasarett, Svenska kyrkans missionsstyrelsens ombud för Stockholm. Äg. villan Björkudden, Österskär i Uppland. G. 1902 ²⁴/₁ m. *Gertrud Teresia Bergman*, f. 1872 ⁷/₂.

Barn:

- Carl Hjalmar*, f. 1903 ¹⁵/₁.
Lugegerd Hulda Maria, f. 1905 ⁷/₂.
Gustaf Ragnvald, f. 1906 ¹²/₈.
Maria Gertrud Gustafva, f. 1907 ²⁴/₈.

Lundström

(från Södertors).

Widowsläkt af sannolikt nederländskt ursprung, som ursprungligen hette de Clou eller de Clou, hvilket namn först försvenskades till Spik och sedan af okänd anledning ändrades till Lundström. Släkten var under flera led bosatt vid Södertors bruk i Uppland, hvarest äldste med säkerhet kände stamfadern, gartvaren Zachris Lundström, g. m. Juliana Helena Säfverström, bodde. Dessa makars son var kyrkoherden och hofpredikanten, professor Johan Lundström f. 1768. † 1848, som i sitt 1802 ingångna gifte med Hedvig Helena Thormaader var fader till

Johan August, f. 1807, expeditionsskreterare, † 1884.
 G. 1841 m. Fredrika Charlotta Hamrén, f. 1820, † 1879.

Barn:

1. *Fabian Isidor*, f. 1843 ¹⁴/₃, k. sekreterare, f. d. godsägare, författare, f. d. kanslist vid K M O, R N O (Stockholm).
2. *Sigrid Maria*, f. 1845 ²²/₁₀. G. 1870 ¹²/₅ m. kammarjunkaren *Malte Gustaf Henrik Stierngranat*, f. 1844 ⁹/₄. Äg. Malen med Sigridsborg i Småland (Sigridsborg, Frinnaryd).
3. *Ernst Andreas Johannes*, f. 1853 ¹⁴/₉, artist (målare). (Stockholm). G. 1880 ¹¹/₈ m. grefvinnan Mathilda Christina Rudenschöld, f. 1855, † 1899.

Barn:

- Mathilda Fredrika (Dick y)*, f. 1881 ¹⁵/₆, G. 1910 ²⁰/₁₁ m. kaptenen o. kompanichefen vid Västgöta reg:te, R Gr Fr O, *Bengt Henry Boy*, f. 1868 ²³/₁₂ (S t o c k h o l m).
- Carl Gustaf August (G ö s t a)*, f. 1882 ²²/₁₂, reservlöjtnant i Upplands artillerireg:tes reserv, c. o. höf:rättsnotarie (U p p s a l a).
- Anna Cecilia*, f. 1884 ³/₈, G. 1904 ³/₆ m. kaptenen o. kompanichefen vid Västgöta reg:te *Gustaf Ivar Bernhardt*, f. 1874 ³¹/₃ (V ä n e r s b o r g).
- Johan August (A g o)*, f. 1890 ⁷/₆, underlöjtnant vid Lifreg:tet's dragoner.
- Karl Magnus Isidor*, f. 1895 ¹⁰/₁.

Lybeck

(svenska släktgrenen).

Släkten lär härstamma från Tyskland och skall hafva inkommit till Sverige under medeltiden. Den med visshet kände förste medlemmen af släkten var lifdrabanten Jan Lybeck, f. 1669, † 1723. Hans son, tulljämstemanen Lars Lybeck, f. 1711, † 1780, hade Iva söner, Olof, f. 1713, † 1809, och Johan, f. 1749, † 1819 såsom tullförvaltare i Västervik, af hvilka den förre blef stamfader för den ännu levande finska släktgrenen och den senare för den svenska. I sitt första gifte med Helena Maria Myrberg, f. 1757, † 1797, hade tullförvaltaren Johan Lybeck sönen

Lars Magnus, f. 1790, grosshandlare i Västervik, † 1897.
G. 1825 m. Ulrika Maria de Maré, f. 1800, † 1865.

Barn:

1. Johan Gustaf, f. 1826, telegrafkommissarie, † 1884.
G. 1867 ²/₁₀ m. *Fredrique Wickenberg*, f. 1841 ²⁹/₈ (S t o c k h o l m).
2. *Sophie*, f. 1833 (V ä s t e r v i k).
3. Thure Fredrik Balzar, f. 1836, godsägare, † 1905.
G. 1874 ¹⁸/₃ m. *Anna Ekman*, f. 1844 ³/₃. Äg. Odensfors, Rökinge, Ostragard o. del i Hesselbytorp, alla i Östergötland (S t o c k h o l m).

Son:

Magnus Karl Thuresson, f. 1881 ²⁹/₄, löjtnant vid Andra lifgrenadierreg:tet (S t o c k h o l m).

4. Carl Ulrik Samuel, f. 1838, godsägare, † 1905. G. 1869 m. *Emmy Selander*, f. 1850 ²²/₇. Äg. Windö med underlydande i Smaland (Eds bruk).

Barn:

- 1) *Lars Thore Carl*, f. 1870 ²⁶/₈, kapten i Andra lifgrenadierregtets reserv. Äg. Asvik o. Krakvik i Smaland (Asvik, Skeppsgården). G. 1900 ¹³/₉ m. *Marta Uggla*, f. 1876 ³⁰/₈.
- 2) *Ulla Emma Elsa Carolina*, f. 1872 ²⁵/₁. G. 1896 ¹¹/₁ m. kaptenen vid Andra lifgrenadierregtet, R S O, *Helmer Fritiof Kindstrand*, f. 1861 ⁷/₁. Äg. Duseborg i Östergötland o. Bankestad i Smaland (Bankestad, Storsjö).
- 3) *Anna Maria Sofia*, f. 1876 ¹/₁₀ (Vindö, Eds bruk).
- 4) *Carl Helge Baltzar*, f. 1879 ⁷/₁, godsägare. Äg. o. beb. Fogelvik i Smaland (Valdemarsvik). G. 1908 ⁷/₃ m. *Nannic Wallenberg*, f. 1885 ³/₈.

Barn:

- Carl*, f. 1909 ¹⁵/₉,
Olga Ulla Nannic, f. 1911 ²⁵/₆.
- 5) *Gustaf Thure Carl August*, f. 1885 ²⁵/₁₂, ingenjör. Bosatt i Argentina.
 - 6) *Emmy Mia Hanna Mathilda*, f. 1885 ²⁵/₁₂ (Vindö, Eds bruk).
5. *Anna Hilda Emelie*, f. 1841 ¹/₉. G. 1875 ⁸/₆ m. civilingenjören Fredrik Emanuel Lagerberg, f. 1839, † 1903 (Stockholm).

Löfgren

(från Högsby).

Den här släkt härstammar från Högsby socken i Kalmar län, där dess äldste kände stamfader, Lars Persson, f. 1695, † 1788, var "bonde och hemmansbrukare på sina förfäders gård" Kalfyväsåsmala. Hans son, Daniel Larsson, f. 1733, † 1822, antog släktnamnet Löfgren 1761, då han blef ryttare vid Smålands regemente till häst för rusthållet Kisebast i Högsby. Hans son, inspektoren Nils Daniel Löfgren, f. 1760, † 1844, var gift 1:o 1792 m. Gustava Lundberg, f. 1759, † 1819, och 2:o 1821 m. Mariana Aurora von Castelle, f. 1794, † 1857. Fran två söner till honom, en i hvardera gifte härstammar släktens nu levande båda grenar.

Äldre grenen:

Nils Isak, f. 1797, kontraktsprost o. kyrkoherde, † 1881.
G. 1832 m. Sophia Ulrika Klinth, f. 1803, † 1882.

Barn:

1. Gustaf Theodor, f. 1833, komminister, † 1873. G. 1862 m. Emilie Gustava Kielleström, f. 1844, † 1909.

Barn:

- 1) *Anna*, f. 1863 ¹/₄, föreståndarinna för Högre allmänna läroverket för flickor i Västerås.
- 2) *Nils Gustaf*, f. 1864 ²⁷/₆, verkställare vid Gränefors kopparverk (Asarum, Blekinge). G. 1895 ²/₆ m. *Rosalie Charlotta Lindström*, f. 1865 ¹/₁₀.

Barn:

- Alf Gerhard Theodor*, f. 1897 ¹⁵/₁₁.
Elin Charlotta Maria, f. 1899 ⁶/₁₂.
Anna Emilie Charlotta, f. 1907 ³⁰/₉.
- 3) *Sven Theodor*, f. 1869 ³⁰/₃, lots (Shanghai, Kina).
 - 4) *Elin*, f. 1871 ⁶/₅, G. 1902 ²¹/₃ m. professorn i straffrätt och juridisk encyklopedi vid Stockholms högskola, jur. dr. *Nils Fredrik Stjerberg*, f. 1873 ²/₂ (Stockholm).
 - 5) *Gustaf Theodor*, f. 1874 ²/₁, löjtnant vid Hallands regemente (Halmstad).
2. *Johanna Aurora (Hanna)*, f. 1839 ¹⁰/₁₂, G. 1876 ²³/₅ m. kontraktsprosten Carl Johan Kiellberg, f. 1821, † 1894 (Borgholm).
 3. *Clues Johan*, f. 1842 ³/₆, f. d. direktör (Söder-tälje). G. 1865 ²/₅ m. *Marte Louise Bergman*, f. 1843 ²⁸/₂.

Barn:

- 1) *Bo Gustaf*, f. 1866 ²⁷/₃, e. o. hofrättsnotarie, kamrerare i Nobelstiftelsen (Stockholm). G. 1898 ⁵/₁₁ m. *Maria Kristina (Mia) Kruse*, f. 1871 ¹⁷/₁.

Söner:

- Stig Abraham Bo*, f. 1899 ¹⁵/₁₀.
Gunnar Erland Bo, f. 1904 ¹¹/₃.
- 2) *Carl Isak*, f. 1868 ¹⁷/₁, skogstörvaltare vid Björka bruk i Angermanland.
 - 3) *Ellen Laura Maria*, f. 1870 ¹/₁, exam. gymnastikdirektör (Rosario de Santa Fé, Argentina). G. 1896 ²⁰/₃ 1907 ¹⁹/₁₁ m. advokaten Karl Sigurd Dahlbäck, f. 1866 ²³/₆.

- 4) *Claes Daniel*, f. 1884 ²⁶/₃, extra jägmästare (Piteå).
 5) *Per Erik Olof*, f. 1887 ²⁴/₂, jur. kand. (Linköping).
 4. *Laura Sofia*, f. 1844 ³⁰/₅. G. 1867 ²/₇ m. landtbrukaren *Axel Daniel Stålhandske*, f. 1832 ²⁷/₁₁ (Lunds, Visby).

Yngre grenen:

Georg Abraham, f. 1829, målaremästare, † 1883. G. 1864 ²³/₆ m. *Jenny Charlotta Lundberg*, f. 1843 ⁵/₇. Äg. o. beb. hus i Stockholm.

Barn:

1. *Nils Abraham*, f. 1872 ¹⁶/₁₂, kassör hos aktb. Optimus (Visby). G. 1907 ⁶/₃ m. *Helga Torssander*, f. 1875 ⁷/₁₁.

Son:

Sven Abraham, f. 1908 ³¹/₁.

2. *Anna Elisabeth*, f. 1874 ¹⁹/₂ (Stockholm).
 3. *Erik Waldemar*, f. 1877 ⁷/₅, kontorist (Stockholm).
 4. *Oлга Maria Charlotta*, f. 1879 ²⁰/₁₀, lärarinna i Adolfs Fredriks folkskola (Stockholm).

Mæchel.

Släkten härstammar från Westphalen och inflyttade till Västervik i medlet af 1600-talet med Anders Mæchel, f. i Danzig 1631, † 1690. Dennes son Jacob, f. 1680, † 1735, handlande i Västervik, hade sönerna Anders, f. 1709, † 1780, handlande och rådman i nämnda stad, som i sitt andra gifte med Margareta Maria Ofdekop var fader till Herman Georg (se nedan) och Didrik, f. 1711, † 1775, likaledes handlande och rådman i Västervik, som i sitt gifte med Maria Gertrud Wullman, † 1784, hade sonen Didrik (se nedan, yngre grenen). En gren af släkten har utflyttat till Ryssland.

Äldre grenen:

Herman Georg, f. 1754, öfverdirektör, † 1810. G. 2:o 1792 m. *Lovisa Sjöberg*, f. 1772, † 1807.

Son:

Carl Didrik, f. 1794, landtbrukare, † 1860. G. 2:o m. *Sofia Leontina Delphin*, f. 1824, † 1863.

Söner:

- 1) *Oskar Didrik*, f. 1853, hotellägare (Brooklyn, New-York, Nordamerika). G. 1884 m. *Ulrika Lucia Holgesson*, f. 1852.

Son:

- Oskar Torolf*, f. 1884 ⁸/₆, banktjänsteman (Brooklyn).
2) *Hjalmar Theodor*, f. 1855 ⁸/₆, trafikdirektör vid statens järnvägar, R W O (Göteborg).

Yngre grenen:

Didrik, f. 1752, klädesfabrikör, justitieborgmästare, † 1827. G. 1:o 1777 m. *Gustava Westerberg*, f. 1756, † 1794; 2:o 1795 m. *Magdalena Cecilia Bergman*, f. 1766, † 1837.

Söner, i 1:a giftet:

1. *Carl Gustaf Didrik*, f. 1786, klädesfabrikör, handlande, † 1870. G. 1814 m. *Petronella Maria Moberg*, f. 1795, † 1840.

Söner:

- 1) *Frans Fredrik*, f. 1823 ¹¹/₇, vice häradshövding, f. d. auditör vid Värmlands reg:te, f. d. länsnotarie i Värmlands län, f. d. ombudsman i Värmlands hypoteksförening, K W O, R N O (Karlstad). G. 1861 ²⁶/₉ m. *Anna Charlotta Lillichök af Gällared och Kolbäck*, f. 1843 ⁷/₃.

Barn:

- (1) *Didrik John Wilhelm*, f. 1862 ⁷/₇, kassör i Värmlands hypoteksförening, kamrerare hos Värmlands läns landsting (Karlstad). G. 1894 ¹¹/₇ m. *Elin Maria Lysander*, f. 1871 ²⁰/₁.

Son:

- Rolf Jonas Didrik*, f. 1897 ³/₃.
(2) *Gertrud Wilhelmina*, f. 1867 ³/₃ (Karlstad).
(3) *Hilda Magdalena*, f. 1868 ²⁵/₇ (Karlstad).
(4) *Gustaf Didrik*, f. 1872 ¹⁰/₆, kassör vid riksbankens afdelningskontor i Karlstad. G. 1903 ¹⁹/₁₁ m. *Flyvira Maria Eleonora Åkermark*, f. 1878 ¹⁸/₈.

Barn:

Ingrid Anna Elvira, f. 1905 ¹⁷/₁.
Karin Maria Elvira, f. 1906 ²⁴/₈.
Gustaf Frans Didrik, f. 1908 ¹⁷/₂.
Barbro Britta Elvira, f. 1909 ¹³/₁₁.
Kerstin Hilda Elvira, f. 1911 ¹⁷/₃.

- 2) *Gustaf Carl*, f. 1826, grosshandlare, konsul, † 1887.
 G. 1859 m. *Anna Helena Euphrosyne Embring*,
 f. 1834 ²⁶/₇ (Göteborg).

Son:

Erik Gustaf Didrik, f. 1860 ¹⁰/₂, kapten i K. Flot-
 tans reserv, kustbevakningschef i Hallands samt
 Göteborgs o. Bohus län, R S O (Göteborg).
 G. 1884 ²⁰/₁₀ m. *Betty Amelie Nathorst*, f.
 1861 ²⁷/₁₀.

Barn:

Jarl Didrik Nathorst, f. 1885 ¹³/₁₁, banktjänste-
 man (Göteborg).
Elsa, f. 1887 ³/₁₂. G. 1907 ³⁰/₉ m. löjtnanten
 vid Vaxholms grenadierreg:te *Emil Vilhelm*
Georg Larsson Block, f. 1879 ⁵/₈ (Villa
 Elsegården, Oscar-Fredrik-
 s-borg).

i 2:a gifftet:

2. *Fredrik Johan Didrik*, f. 1798, skeppsredare, landt-
 brukare, † 1876. G. 1848 m. *Hilda Eloisa Rydström*,
 f. 1823, † 1907.

Barn:

Sofia Cecilia (Ella), f. 1851 ⁵/₂. G. 1876 ¹¹/₁ m.
 bankdirektören *Adolf Wilhelm Petri*, f. 1844, †
 1904 (Vaxjö).
Hilda Didrika, f. 1853 ²⁵/₁ (Hvetlanda).
 Lorentz Franklin, f. 1855, borgmästare, † 1903. G.
 1893 ³/₈ m. *Amalia Matilda Askberg*, f. 1863 ¹/₇
 (Stockholm).
Clara Roxclanc, f. 1858 ¹/₃. G. 1889 ¹⁶/₅ m. kyrko-
 herden i Västra Ny pastorat af Linköpings stift
Nils Gustaf Häger, f. 1859 ²⁶/₅ (Motala).
Maria, f. 1860 ¹¹/₃ (Hvetlanda).

Magnus.

Släkt af judisk börd, som inkom till Sverige i mitten af 1700-talet med Elias Magnus, g. m. Malke Hirsch. Dennes son, handlanden i Göteborg Lazarus Elias Magnus, f. 1770. † 1851, g. 1797 m. Göttilda Henriques, f. 1767. † 1825, var fader till

Emmanuel Lazarus, f. 1803, grosshandlare, † 1876. G. 1830 m. Jeanna Warburg, f. 1805. † 1879.

Söner:

1. Simon Albert, f. 1833, handlande, † 1908. G. 1863 ¹⁹/₅ m. *Eleonora Louise Fürstenberg*, f. 1842 ¹²/₂ (Göteborg).
2. Edvard Otto, f. 1835, grosshandlare, † 1907. G. 1866 ²⁰/₁₂ m. *Blonima Alida Elliot*, f. 1846 ²⁴/₇. Beh. eget hus i Göteborg.

Adoptivdotter:

- Helena*, f. 1877 ¹¹/₂. G. 1905 ²³/₁₁ m. handlaren *Bengt Gunnar Dahlgren*, f. 1869 ³/₃ (Göteborg).
3. *Adolf*, f. 1836 ²²/₁₀, grosshandlare i Göteborg. Äg. Almekärr i Västergötland o. hus i nämnda stad. G. 1873 ¹⁸/₁₁ m. *Ellen Fanny Raphael*, f. 1849 ²⁷/₈.

Döttrar:

- Siri Elise*, f. 1875 ²⁸/₉.
- Karin Göttilda*, f. 1876 ¹⁹/₁₁. G. 1896 ¹⁰/₃ m. grosshandlaren i Göteborg *Marten Wilhelm Linton*, f. 1867 ²⁷/₃.
- Annu Lisa*, f. 1879 ⁷/₇.
- Gertrud Jeanna*, f. 1883 ²⁰/₅. G. 1906 ³⁰/₉ m. löjtnanten vid Lifreg:ets dragoner *Carl Emil Otto Trägårdh*, f. 1877 ¹⁷/₁₀ (Stockholm).
4. *Ernst Samuel*, f. 1841 ²²/₁, f. d. grosshandlare, ordt. i styrelserna för aktb. Göteborgs ris- & vaskvarn, Almedals fabriksaktb. o. I. G. Malmjö aktb. Äg. hus i Göteborg. G. 1875 ²²/₅ m. *Henriette Meyer* från Danmark, f. 1851 ¹/₇.

Barn:

- 1) *Lisa*, f. 1876 ³⁰/₃. G. 1898 ²³/₂ m. förste verkställande direktören i Skandinaviska kreditaktb:s afdelningskontor i Göteborg, styrelseledamoten i Västergötland Göteborgs järnvägsaktb., RNO. RW O, *Herman Mannheim*, f. 1867 ²⁶/₇.

- 2) *Emma Sophia*, f. 1877 ¹²/₆. G. 1897 ²⁵/₃ m. mäk-laren i firman Wigelius & Fürstenberg *Harald Fürstenberg*, f. 1871 ²/₆ (Göteborg).
- 3) *Jeanne Göthilda*, f. 1879 ¹⁵/₅. G. 1902 ⁷/₁₁ m. advokaten *Johan Viktor Samuel de Muré*, f. 1864 ²⁶/₂. Ag. hus i Göteborg.
- 4) *Erik Louis*, f. 1884 ¹⁹/₃, ingenjör (Göteborg). G. 1906 ¹⁰/₁₀ m. friherrinnan *Märta Eleonora Lilientantz*, f. 1884 ⁷/₅.

Son:

Leif Erik, f. 1909 ²⁷/₇.

Malm

(från Skåne).

Aldste kände släktledet var *Is-lare* vid Hittarp i närheten af Hällesborg; en sonson till honom var

Hans Magnus, f. 1815, landbrukare, † 1889. G. 1837 m. *Johanna Christenson*, f. 1814, † 1884.

Barn:

1. *Johan Theodor*, f. 1841, kyrkoherde, prost, † 1910. G. 1877 ²/₇ m. *Emilie Gustava Arnhamm*, f. 1846 ¹⁵/₁₁ (Löderup).

Barn:

Hanna, f. 1878 ¹⁰/₈, lärarinna i Brummerska skolan i Stockholm.

Elisabeth, f. 1881 ¹³/₁₀. G. 1904 ¹⁵/₆ m. lektorn i modersmalet o. latin vid hogre laroverket i Växjö, fil. dr. *Axel Wilhelm Ahlberg*, f. 1874 ²⁶/₃.

Ruth, f. 1885 ²⁰/₁₂.

Per Herman Teodor, f. 1886 ²⁰/₁₂, landbrukare.

Ingeborg, f. 1888 ³⁰/₈.

2. *Kristina Wilhelmina (Mina)*, f. 1847 ²⁶/₅ (Stockholm).
3. *Olof Bernhard*, f. 1851 ³/₁, generalmajor o. chef för V. arméfördelningen, förntv. statsråd o. chef för landförsvarsdepartementet, ordf. i krigshofrätten o. i direktionen öfver Gymnastiska centralinstitutet, K S O 1

kl., RNO, RPr RÖÖ 1 kl., RRS:t An O 1 kl.,
 Storoff Fr HL, KDDO 1 gr., LKr VA. Äg. del i
 Laxmans-Akarp i Skane (Stockholm). G. 1:o
 1887 m. Soplia Marie Angeldorff, f. 1860, † 1889;
 2:o 1896 ⁹/₁₀ m. friherrinnan *Thomasine Ulrika*
(Tytte) Barckow, f. 1867 ²⁸/₁₂.

Barn, i 2:a giftet:

Souja Thomasine Eva Johanna, f. 1897 ¹⁰/₁₂.

Edvard Magnus Samuel, f. 1899 ²⁰/₈.

Eva Birgitta Paula, f. 1903 ¹⁸/₇.

Malmsten och Stahmer-Malmsten.

Släkten härstammar från den fria hansestaden Hamburg, hvarest äldste kände stamfaderen Herman Stahmer gifte sig 1667 med Anna Behrens, Martinsdotter. Deras son Jürgen Stahmer, f. 1683, inflyttade till Malmö, där han 1721 gifte sig med Annika Kristina Bager och 1726 vann borgskap som svarfvareremästare. Hans son Henrik, f. 1723, antog vid myndig ålder namnet Malmsten (efter födelsestaden och den s. k. Malmöstenen, som 1538 genom magistratens försorg blef nedlagd å Malmö stads stora torg) och dog 1799 såsom kommissionståndsmästare. I sitt andra gifte med Katarina Helena Lindskog blef Henrik Malmsten fader till nedanstående Hans Georg, hvilkens båda söner Per Henrik och Karl Johan skaffat namnet herömmelse. Sönsonen Karl Adam har återupptagit det ursprungliga släktnamnet och kallar sig Stahmer-Malmsten.

Hans Georg, f. 1774, til. m:r, lektor, prost, † 1827. G.
 1810 m. Sara Kristina Ekelund, f. 1790, † 1871.

Söner:

1. Per Henrik, f. 1811, med. d:r, professor, öfverläkare, † 1883. G. 1844 m. Emma Kristina Margareta Hård af Segerstad, f. 1813, † 1884.

Barn:

- 1) *Per Johan Emil*, f. 1846 ¹¹/₁₁, i. d. underlöjtnant vid Göta lifgarde, förste verkst. direktör vid Skandinaviska kreditab:s kontor i Malmö, RNO, RW O. Äg. o. beb. villa Kvickjock (Malmö). G. 1:o 1881 m. Henriette Vögelin, f. 1860, † 1881; 2:o 1884 ³¹/₁₀ m. *Berta Mariana Charlotta Diceden*, f. 1865 ³⁰/₃.

Barn, i 2:a giftet:

Alexandra Berta Emilia (Danna), f. 1887 ¹⁰/₈.

Per Henrik, f. 1889 ¹³/₂, underlöjtnant vid Skanska dragonreg:tet (Ystad).

Hans Johan Georg, f. 1890 ²²/₁₁, officersvolontär vid Skanska dragonreg:tet, elev vid krigsskolan (Karlborg).

Fredrik, f. 1893 ²¹/₉.

- 2) *Karl Adam (Stahler-Malmsten)*, f. 1849 ⁷/₁₂, med. d:r, distriktsläkare i Stockholm. G. 1883—1898 m. Inez Isabella Erika Viktorina Cadier, i hennes 1:a gifte.

Barn:

Roy Johan Henrik, f. 1886 ⁹/₃, underlöjtnant vid Svea artillerireg:te (Stockholm).

Karl Per Henrik, f. 1888 ⁷/₁₂, student.

Margit, f. 1890 ¹⁷/₁₂, student.

- 3) *Anna Katarina Emilia (Karin)*, f. 1853 ¹³/₁₂. G. 1879 ²⁰/₁₁ m. i. d. öfverstelöjtnanten, skriftstäl-laren, R S O, K S Albr O 2 kl., R Pr Kr O 2 kl., R Pr R Ö O 3 kl., K Baj Mil Förtj O, R N S:t O O, R R S:t Wl O 4 kl., L Sk S, L V V S, *Gustaf Hugo Fröding*, f. 1842 ⁹/₉ (Stockholm).
2. *Karl Johan*, f. 1814, fil. d:r, professor, statsråd, lands-höfding, † 1886. G. 1843 m. Fredrika Sofia Rosalia Anckarsvärd, f. 1818, † 1908.

Döttrar:

Aunna Kristina, f. 1846 ²/₈. G. 1871 ¹/₈ m. i. d. rektorn o. lektorn vid högre allm. läroverket i Karlstad, K W O 2 kl., R N O, L Sk S, fil. d:r *Teofron Adolf Säve*, f. 1842 ²³/₇ (Stockholm).

Maria Heliadora, f. 1848 ²/₅. G. 1876 ¹⁹/₁₀ m. pro-fessorn, fil. d:r Ernst Kristian Ludvig Schering, f. 1833, † 1897 (Charlottenburg, Tysk-land).

Ellen Charlotta, f. 1849 ³/₁₁. G. 1875 ¹¹/₇ m. kaptenen Nils Viktor Hugo Örbom, f. 1840, † 1887 (Ekho i Björnlunda).

Meister.

Släkten inkom från Pommern 1730 med regementsfält-skären vid Göta artilleriregemente Fredrik August Meister, f. 1706, † 1768. I sitt år 1744 ingångna 2:a gifte med Anna Elisabeth Bauch, f. 1724, † 1777, hade han bl. a. barn sonen Christian, f. 1760, † 1801, löjtnant vid flottan, hvars son, kommandörkaptenen Adolf August Meister, f. 1802, † 1870, var g. m. Mathilda Klemm, f. 1807, † 1884, och fader till

Johan Adolf Christian, i. 1834, konteramiral, † 1905.

G. 1864 ²⁶/₃ m. *Emilia Charlotta Fredrika Norden-skjöld*, i. 1840 ⁹/₉ (**S t o c k h o l m**).

Barn:

1. *Axel August*, i. 1865 ³⁰/₃, öfverste o. chef för Karlskrona grenadierreg:te, f. d. generalstabsofficer, R S O, R Pr Kr O 2 kl., L Kr V A (K a r l s k r o n a). G. 1896 ¹²/₁₀ m. *Catharina Augusta Emilia (Carin) Taube*, i. 1869 ³/₃.

Dottrar:

Eva, i. 1897 ²⁴/₇.

Ellen, i. 1901 ²²/₃.

2. *Allan*, i. 1869 ²³/₉, kapten vid K. Flottan, äldste instruktionsofficer vid sjömansskarens skolor, R S O, G M b g, R Pr Kr O 3 kl., R R S:t An O 3 kl., R Fr H L (**S t o c k h o l m**).
3. *Ingegerd (Inga)*, i. 1873 ²²/₉, G. 1894 ¹/₁₁ m. kaptenen i K. Flottan, marinattachén vid beskickningen i S:t P e t e r s b u r g, R S O, R Bad Z Löw O 1 kl., R P S Bent d' Avis O, R Pr Kr O 3 kl., L Ö S, *Gustaf Richard Starck*, i. 1868 ²/₄.

Melander.

Äldste kände stamfadern Jonas Melander, f. 1733, † 1758, orpral vid amiralitetsvolontärregementet i Karlskrona, hade sonen Johan Melander, f. 1756, † 1839 som öfverstelöjtnant vid flottan, hvilken i sitt första gifte med Ingeborg Christina Aberg, f. 1755, † 1795, hade barnen Gustafva Fredrika, f. 1795, † 1873, g. m. kaptenen Erik af Klut, f. 1781, † 1847, och

Johan Mathias, i. 1786, öfverste vid flottan, † 1864. G. 1811 m. Beata Christina Uhrlin, i. 1791, † 1865.

Söner:

1. Johan Ludvig, f. 1812, kommandörkapten, † 1894. G. 1:o 1848 m. Caroline Wieslander, f. 1821, † 1864.

Barn:

- 1) *Nanny Beate Caroline*, f. 1849 ¹⁶/₁₁ (Stockholm).
 2) *Johan Ludvig Herman*, f. 1853 ²⁷/₈, ingenjör. Äg. o. beb. Västergård i Närike (Hidingebro). G. 1903 ¹⁰/₁₂ m. *Anna Fredrika Wetter*, f. 1860 ¹¹/₇.
 3) *Johan Magnus Richard*, f. 1857 ¹²/₉, major o. bataljonschef vid Norra skånska infanterireg:tet, skriftställare, R S O, korresp L Ö S (Kristianstad). G. 1887 ¹⁰/₁₁ m. *Martha Wennberg*, f. 1858 ¹/₃.

Son:

Johan Styrbjörn, f. 1894 ¹⁶/₃.

2. Carl Johan Emerik, f. 1814, kaptenlöjtnant, † 1890. G. 1841 m. Anna Christine Wieslander, f. 1818, † 1902.

Son:

Johan Edwin, f. 1844 ²⁵/₁₁, redaktör o. utgivare af Ölandsbladet, ledamot af stadsfullmäktige i Borgholm, ordf. i drätselkammaren o. hushållsstyrelsen därst. Äg. gård i nämnda stad. G. 1884 ²¹/₅ m. Anna Elisabeth Edberg, f. 1858, † 1905.

3. Johan Albert, f. 1818, major, † 1882. G. 1846 m. Sophie Agren, f. 1822, † 1892.

Söner:

- 1) *Emil*, f. 1856 ¹⁸/₅, öfverste vid Generalstaben, afdelningschef vid topografiska afdelningen o. chef för Rikets allmänna kartverk, ordf. i Kristliga föreningen af unge män i Stockholm, K S O 1 kl., St Off Rum Kr O, K D D O 2 gr., K P S Bent d'Avis O, R Pr Kr O 2 kl., R R S:t St O 2 kl., R N S:t O O, L Kr V A. Äg. gård i Boden o. beb. egen villa i Saltsjö-Duinäs. G. 1880 ⁸/₁₀ m. *Anna Lovisa Wilhelmina Söderhielm*, f. 1855 ¹³/₉.

Döttrar:

Sigrid Elisabeth Louise, f. 1882 ²⁶/₉, lärarinna i tradgardssköttsel vid Fredrika Bremerförbundets landthushållningsskola (Rimforsa).

Ruth Elisif Christine, f. 1885 ⁷/₁₁. G. 1907 ¹³/₈ m. kyrkoherden i Alby pastorat af Strängnäs stift *Theodor Alfred Lindén*, f. 1865 ¹⁴/₁₁ (Almby, Örebro).

Astrid Sofia Wilhelmina, f. 1887 ²²/₇.

- 2) *Henning*, f. 1858 ⁹/₁₂, geodet vid rikets allmänna kartverk (Huddinge). G. 1884 ³⁰/₃ m. *Ebba Kristina Lovisa Olin*, f. 1856 ²¹/₉.

Barn:

Elsa Jeannette Sofia, f. 1886 ¹⁹/₁₀. G. 1908 ¹⁶/₁₂ m. e. o. professorn vid Tekniska högskolan, fil. d:r *Axel Johannes Malmqvist*, f. 1882 ¹⁹/₁₀ (Huddinge).

Karl Henning Albert, f. 1888 ²⁹/₁₀, student vid Stockholms högskola (Huddinge).

- 3) *Yugve*, f. 1862 ²¹/₂, agronom, direktör, föreståndare för Önnestads folkhögskola. RWÖ (Önnestad). G. 1889 ¹⁶/₉ m. *Ebba Wilhelmina Wiklander*, f. 1857 ¹⁹/₁₁.

Barn:

Hugo Johan Albert, f. 1890 ²³/₇.

Runa Maria Elisabeth, f. 1893 ⁷/₈.

Ragnar Johan Yugve, f. 1895 ²⁷/₈.

Aina Ebba Augusta, f. 1898 ¹²/₆.

Kuno Johan Emil, f. 1899 ³/₁₁.

Esther Anna Sota, f. 1901 ¹⁶/₅.

Millqvist.

Svensk släkt från östergötland, där äldste med säkerhet kände stamfadern, Nils Johansson, f. omkr. 1703, † 1755, var landbo å frälschenmanet Milltorp under Godegårds bruk. Efter födelseorten antogs släktnamnet omkr. 1760 af hans båda söner, af hvilka den yngre, Jonas, f. 1713, † 1782, guldsmed och rusthållare i Landeryd i Linköpings län, hade son-

Jonas, f. 1782, godsägare å Oltorp i Skaraborgs län. † 1848. G. 1812 m. *Helena Maria Hedelius*, f. 1791, † 1830.

Söner:

1. *Carl Gustaf*, f. 1818, godsägare å Oltorp, † 1888. G. 1853 ⁵/₁ m. *Carolina Brovall*, f. 1833 ³/₁₂. Äg. o. beb. *Redvägsborg* i Älfsborgs län (Lena).

Barn:

Carl Johan, f. 1855 ¹⁵/₈, student, förvaltare å *Redvägsborg* (Lena).

Ebba Emilia, f. 1861 ³/₆ (Stockholm).

Charlotta (Lotten) Helena, f. 1864 ²⁸/₈, kontorist (S t o c k h o l m).

Gustaf Gottfrid, f. 1868 ²⁸/₅, landtbrukare (R e d -
v ä g s b o r g, L e n a).

2. *Per August*, f. 1822, godsägare å Svartorp i Skaraborgs län, † 1884. G. 1851 m. *Matilda Aurora Pettersson*, f. 1828, † 1881.

Söner:

- 1) *Johan August*, f. 1855 ²⁷/₂, revisor vid riksbankens afdelningskonor i Mariestad, styrelseledamot i Skaraborgs läns allm. sparbank och i samma läns brandstodsbolag. Arr. o. beb. S i m m a t o r p i Skaraborgs län (S k a r a). G. 1885 ²⁵/₈ m. *Sara Alma Kristina Boström*, f. 1860 ¹⁹/₇.

Barn:

Johan Ragnar, f. 1886 ¹²/₂, löjtnant vid Älfsborgs reg:te (S t o c k h o l m). G. 1911 ¹³/₈ m.

Kerstin Erikson (fr. Rydholm), f. 1889 ²⁵/₁.

Hugborg Maria Matilda, f. 1890 ¹/₁₂.

Torsten Harald, f. 1894 ¹²/₈.

- 2) *Carl Oscar*, f. 1857 ¹³/₈, agronom, tjänsteman vid Smålands ensk. banks hufvudkontor i Jönköpings, ledamot af stadens folkskolestyrelse. Beb. egen gård i nämnda stad. G. 1893 ⁹/₁₁ m. *Tekla Kajsa Eleonora Boström*, f. 1865 ¹²/₇.

Barn:

Elsa Maria, f. 1894 ⁹/₁₀.

Märta Matilda, f. 1896 ³¹/₈.

Carl Robert, f. 1899 ²⁵/₁₀.

Anna Ingegerd, f. 1903 ⁹/₈.

- 3) *Hugo Viktor*, f. 1864 ¹⁹/₈, fil. kand., skriftställare, lärare vid krigsskolan å Karlberg, arméns intendentkurs, bröderna Pahlmans handelsinstitut och Stockholms borgareskola, styrelseledamot i svenska publicisternas pensionsförening (S t o c k h o l m).

Äldre gren af släkten:

Johan Thure, spinnare i Norrköping, †. G. 2:o m. *Sofia Ulrika Lindholm*, †.

Dotter:

Elin Sofia Maria, f. 1879 ²/₇ (N o r r k ö p i n g).

Montan.

Släkten härstammar med all säkerhet från en till Nora bergslag inflyttad vallon Pierre Lambert, vars son Lambert Persson redan i slutet af 1500-talet var bergsbruksidkare i Nora socken och under åren 1606—1629 innehade hemmanet Born därst. Hans sonson Lambert Persson, † 1692, komminister i Järnboås, antog släktnamnet Montanus, hvilket förkortades af andre sonen Erik Montan, † 1725, bruksförvaltare och g. m. Beata Stockenström. Erik Montans sonson landskamreraren Erik Montan, f. 1748, † 1815, hade i sitt första gifte med Eva Maria Hultberg, f. 1755, † 1787, sönen

Wilhelm Erik, f. 1779, borgmästare, lagman, † 1842. G. 1:o 1804 m. Christina Lovisa Ahlberg, f. 1784, † 1809; 2:o 1811 m. Elisabeth Eleonora Franck, f. 1782, † 1812.

Söner, i 1:a giftet:

1. Erik Wilhelm, f. 1807, advokatfiskal, † 1870. G. 1837 m. Justina Elisabeth Staaff, f. 1817, † 1882.

Barn:

- 1) *Justina Magdalena*, f. 1841 ⁷/₂. G. 1870 ¹/₁₂ m. kamreraren, vice häradshöfdingen Carl Claes Abraham Gøther Westman, f. 1842, † 1892 (S t o c k h o l m).
- 2) Henrik Albert, f. 1845, kapten, † 1909. G. 1890 ²²/₉ m. *Anna Maria Viktoria Strömberg*, f. 1858 ¹²/₁₀ (S t o c k h o l m).

Barn:

Annic Sofia Justina, f. 1891 ¹/₈. G. 1911 ²⁶/₁₉ m. e. o. hofrättsnotarien, ledamoten af Sveriges advokatsamfund, *Gotthard Arthur Gullberg*, f. 1881 ²⁰/₉ (S t o c k h o l m).

Görcl Elisabet Wilhelmina, f. 1893 ¹²/₆.

Erik Lambert, f. 1896 ³¹/₁₀.

- 3) *Pehr Ferdinand*, f. 1851 ¹¹/₈, kyrkoherde i Husby pastorat af Västerås stift, kontraktsprost i Hedemora kontrakt (D a l a - H u s b y). G. 1884 ²⁰/₅ m. *Matilda Maria Elisabet (Tilda) Cornelius*, f. 1860 ¹³/₄.

Barn:

Eva Maria Elisabet, f. 1885 ²³/₉.

Rut Emy Justina, f. 1886 ⁹/₁₀, lärarinna (S t o c k h o l m).

Ester Matilda, f. 1888 ²¹/₁₁.

Märta Sofia, f. 1891 ²⁵/₇.

Pehr Erik, f. 1895 ¹⁸/₆.

- 4) *Carl Otto*, f. 1853 ²³/₆, vice president i blandade domstolen i Alexandria, f. d. höfrättsassessor, KNO 1 kl. (Villa Montan, San Stefano, Alexandria, Egypten). G. 1901 ¹²/₂ m. *Fanny Maria Adèle Bohm*, f. 1869 ²⁸/₂.

Döttrar:

Arta Maria Justina Mansourah, f. 1902 ²⁹/₁₀.

Ulrika Wilhelmina Constance Alexandrine (Ulla), f. 1904 ¹⁶/₂.

Fanny Sofia Agnes Svea, f. 1911 ¹²/₆.

- 5) *Gustaf Edvard*, f. 1857 ⁸/₁₁, vice pastoratsadjunkt i Engelbrekts församling i Stockholm. i 2:a gifftet:
2. *Erik Carl*, f. 1812, färgerifabrikör, † 1873. G. 1843 ²²/₈ m. *Jeanne Augusta Wilhelmina Borgström*, f. 1823 ¹/₆ (Färgelanda).
- Döttrar:
- Hilma Augusta Lovisa*, f. 1844 ⁵/₈ (Färgelanda).
- Eva Louise Amalia*, f. 1858 ¹⁰/₈. G. 1886 ⁸/₆ m. kontraktsprosten, kyrkoherden i Färgelanda o. Ödeborgs församlingars pastorat *Anders Niklas Beckman*, f. 1857 ²⁰/₇ (Färgelanda).
- Anna Emilia*, f. 1862 ²⁶/₆ (Karlstad).
- Gerda Hedvig Maria*, f. 1865 ⁷/₆ (Karlstad).

Montelius

(Upplandssläkten).

Äldste kände stamfadern för denna släkt Montelius (som ej är befryndad med en från Kalmartrakten bördig släkt med samma namn) var bonden Hans Maussion i Holmby by i Tibble socken, Hagunda härad (Uppland), g. m. Kari Ers dotter. Deras son Johan Montelius, f. 1683, † 1768, prost och kyrkoherde i Edebo (Uppland) hade i sitt gifte med Margareta Beata Hörner, f. 1701, † 1765, tio barn, däribland sonen Per, major och kommandant i Malmö, hvilken ändrade släktnamn till Montell (se denna släkt) och sonen Augustin Montelius, f. 1736, † 1816, prost o. kyrkoherde i Edebo, g. 1:o 1774 m. Anna Catharina Christiernin, f. 1747, † 1775, och 2:o 1775 m. Charlotta Seuderman, f. 1755, † 1810. Från Augustin Montelius' söner Harald (i första gifftet) och Augustin (i andra gifftet) härstamma alla nu levande släktmedlemmar.

Äldre grenen:

Harald, f. 1775, tjänsteman vid järnvagen i Stockholm,
† 1818. G. 2:o m. Amalia Engman, f. 1779, † 1841.

Son:

Augustin, f. 1808, grosshandlare, bankkamrerare, †
1888. G. 1845 m. Amalia Charlotta Natzell, f.
1816, † 1898.

Barn:

- 1) *Hildegard Amalia (Hilda)*, f. 1846 ³¹/₈. G. 1883
¹/₉ m. kyrkoherden i Sätersta o. Bogsta försam-
lingars pastorat af Strängnäs stift *Frans Oscar*
Sandsten, f. 1853 ²⁰/₁₁ (Gnesta).
- 2) *Caleb Augustin*, f. 1850, tjänsteman hos drätsel-
nämnden i Stockholm, † 1908. G. 1893 ⁷/₁₀ m.
Ebba Katarina Norberg, f. 1857 ²¹/₁₁ (Stock-
holm).

Barn:

- Marion Amalia Katarina*, f. 1895 ¹⁷/₁.
Karin Alfhild Emilia, f. 1896 ²³/₈.
Sven Justus Augustin, f. 1899 ¹⁷/₁₁.
- 3) *Knut Johan (Johan)*, f. 1852 ²⁶/₈, bitr. pastor vid
Blasieholmskyrkan i Stockholm, sekreterare
i Evangeliska fosterlandsstiftelsens missionssty-
relse. G. 1881 ²²/₇ m. *Maria Karolina Kyl-*
berg, f. 1860 ²¹/₅.

Barn:

- Hjalmar Daniel Augustin*, f. 1884 ¹/₃, teck-
ningslärare vid Uppsala högre elementar-
läroverk. G. 1911 ²²/₆ m. *Ester Carolina*
Geist, f. 1881 ²⁰/₁₀.
- Sara Maria*, f. 1885 ¹³/₁₂, folkskollärarinna
(Stockholm).
- Rut Gerda Emilia*, f. 1887 ⁹/₈, musiklärarinna
(Stockholm).
- Johan Fredrik (Joun)*, f. 1889 ¹³/₆, student.
Hjalmar Natanael, f. 1891 ⁹/₅, etsare.
Knut Vilhelm, f. 1893 ³/₁.
Gustaf Harald, f. 1895 ⁵/₁.
Hanna Elisabet (Lisa), f. 1896 ³/₁₁.
Ellen Maria, f. 1902 ³/₁.
Ebba Anna Margareta (Anna Greta), f. 1904
¹⁹/₂.



Oscar Montelius

- 4) *Sigrïd Marta*, f. 1856 ²¹/₂ (Göteborg).
 5) *Aunna Katarina*, f. 1859 ²/₁₁, första lärarinna vid Trälleborgs samskola (Trälleborg).

Yngre grenen:

Augustin, f. 1777, bokhallare vid bankodiskontverket, † 1822. G. 1801 m. Sofia Christina Wernander, f. 1781, † 1853.

Son:

Oscar Augustin, f. 1811, hofrättsrad, † 1894. G. 1842 m. Clara Octavia Norin, f. 1822, † 1905.

Barn:

- 1) *Gustaf Oscar Augustin*, f. 1843 ⁹/₉, fil. d:r. jur. hedersd:r. professor, riksantikvarie, garde des médailles, sekreterare i Vitterhets- historie- o. antikvitetsakademien, en af kommitterade till tryckfrihetens värd, inspektor för högre allmänna läroverket a Södermalm samt för Södermalms högre läroanstalt för flickor, K N O 1 kl., R Pr O Pour le Mer, K D D O 1 gr., St Off It Kr O, K N S:t O O 1 kl., R Pr Kr O 2 kl., Off Fr Instr publ, Tun Nieh Ift 2 kl., L V A, L H A, L Sk S, L V S, Hed L V V S, L Ac dei Lincei i Rom, korresp L af Franska inst. samt hedersledamot af atskilliga in- o. utländska lärda sällskap. Äg. del i hus i Stockholm. G. 1871 ²⁰/₉ m. *Agda Georgina Dorothea Alexandra Reuter-skiöld*, f. 1850 ²³/₃, G M.
- 2) *Clara Sofia Elisabeth (Ellin)*, f. 1845 ¹³/₆. Äg. del i hus i Stockholm.
- 3) Lars Henning August, f. 1847, häradshöfding, † 1909. G. 1877 ²⁶/₅ m. *Hilda Carolina Bergman*, f. 1855 ²⁹/₁₁. Äg. ämte barnen Ulrik-berg (Växiö).

Barn:

- Signe Hilda*, f. 1879 ¹⁹/₃. G. 1908 ²⁶/₁₀ m. länsnotarien i Uppsala län, sekreteraren hos stadsfullmäktige i Uppsala, fil. kand. *Carl Ebbe Richard Bring*, f. 1877 ²/₇.
Alvar Henning, f. 1880 ²/₉, fil. kand., e. o. hofrättsnotarie (Uppsala).

Agnes Carolina, f. 1882 ¹²/₁₁, fil. kand. G. 1909 ³¹/₆ m. docenten vid Stockholms högskola, jur. d:r *Gustaf Albert (Gösta) Eberstein*, f. 1880 ³/₁₂. Beb. egen villa i Djurs-holm.

Lars Oscar August, f. 1885 ¹²/₁, e. o. hofrättsnotarie (Växiö).

Johan Gustaf Emanuel, f. 1888 ³/₉, elev vid Tekniska högskolan.

Clara Hilda Ingegerd Maria, f. 1897 ¹⁹/₈.

- 4) *Carl Wilhelm Henrik*, f. 1852 ²³/₁, sekreterare o. ombudsman för Sveriges riksbank, vice häradshöfding, R N O. Äg. hus i Stockholm. G. 1880 ²⁵/₁₁ m. *Ida Hedvig Vilhelmina Nordlund*, f. 1857 ²/₉.

Son:

Carl Oscar Josef, f. 1881 ⁷/₁₀, fil. kand., civilingenjör, byråingenjör af 1:a klass vid k. järnvägsstyrelsens byrå för elektrisk drift. Äg. hus i Stockholm. G. 1906 ²¹/₁₀ m. *Laura Amalia (Lillemor) Gagge*, f. 1880 ⁸/₂.

Barn:

Carl Oscar Torsten, f. 1907 ¹⁵/₁₁.

Afhild Lillemor Birgitta, f. 1910 ¹⁹/₅.

- 5) *Anna Maria Augusta*, f. 1854 ²/₃, anställd hos aktb. P. A. Norstedt & Söner. Äg. del i hus i Stockholm.
- 6) *Clara Mathilda Christina*, f. 1858 ⁹/₂, anställd hos Svenska lifforsäkringsanstalten Oden. Äg. del i hus i Stockholm.

Montell.

Äldre gren af Uppländssläkten Montelius (se ofvan).
 Prosten Johan Montelius' äldre son Per, f. 1727. † 1797. major och kommandant i Malmö, ändrade släktnamnet till Montell. G. 1758 m. Maria Elisabeth Präpp, f. 1731. † 1786. hade majoren Per Montell bl. a. barn sonen Carl Peter, f. 1761, † 1812, major och kommandant i Varberg, som i sitt år 1766 ingångna gifte med Sofia Cecilia Aurdins, f. 1768, † 1802. blif fader till

Johan Jakob, f. 1796, öfverstelöjtnant, postinspektör,
† 1885. G. 1829 m. Sofia Amalia Christensson, f. 1803,
† 1893.

Söner:

1. *Albrecht Herman*, f. 1833 ¹⁵/₆, i. d. förvaltare
(Trelleborg).
2. *Jakob Peter Ferdinand (Jacqués)*, f. 1835 ¹⁸/₃, i. d.
registrator i Riksgäldskontoret, RWO (Stoek-
holm).
3. *Gustaf Henrik Elis (Gösta)*, f. 1836 ⁷/₁₀, i. d.
öfverste, i. d. öfverstelöjtnant vid Kronobergs reg:te,
RSO (Lund).
4. *Oscar Alfred Lorens*, f. 1840 ²²/₃, i. d. postmästare
i Nyköping, RWO. G. 1877 ²⁴/₁₀ m. *Emilie
Sophie Hacksell*, f. 1854 ²²/₂.

Barn:

Erlend Johan Oskar, f. 1878 ⁹/₁₀, kronofogde i
Jamtlands södra fögderi (Sveg). G. 1911 ³⁰/₁ m.
Kristina Margareta (Stina) Dahuc, f. 1880 ⁹/₅,
Bror Emil, f. 1882 ²/₁₁, löjtnant o. 3:e reg:tsadjun-
tant vid Södermanlands reg:te (Strängnäs).
Sofia Alfhild Cecilia, f. 1888 ²⁸/₈ (Nyköping).

Munthe.

Urgammal, förnämndig adlig ätt från Flandern, där namnet förekommer i urkunder från år 999 och hvars förste med full visshet kände ättfader var Asericus de Munte, hvilken år 1072 beviljade ett grefve Roberts af Flandern privilegiebref för det rika och mäktiga abbotstiftet St Peter, hvarst hans yngre son Arnold de Munte, i 1132, blef abbot. Asericus äldste son var riddaren Siger de Munte, hvars ättling i tolfte led Adam von Munte (jämte sin broder Hans) af kejsar Maximalian I den 20 mars 1509 upptogs bland Tyska rikets adel. Sonen Adam von Munthe d. y. lämnade i de oroliga tiderna under 1500-talets första hälft sitt fädernesland och slog sig ned i Lübeck, där hans son Ludvig blef köpmann (patricier). Från Ludvig von Munthe härstamma de danska, norska och svenska grenarna af ätten, af hvilka grenar endast den sist nämnde numera är agnatisk, under det att alla nu levande medlemmar af de båda förstnämnda grenarna härstamma från två af nedannämnde Arnold M:s yngre broder biskopen i Bergen Ludvig M:s döttrar, hvilkas barn upptogo sina mödrars familjenamn. Biskopens dottersons son justitierådet Brede M. naturaliserades 1755 som dansk adelsman med namnet von

Munthe af Morgenstjerne. De i Flandern kvarstannande grenarna af släkten utskolade under 1500- och 1600-talen. Förednande Ludvig v. M:s son Hans, f. 1560, † 1601, kyrkoherde i Trkjöb på Själland, hade sonen Arnold, f. 1590, † 1629, teol. professor i Lund, hvares son Hans, f. 1622, † 1684 såsom kyrkoherde i Bösarp i Skåne blef genom nämnde provins' öfvering svensk undersäte, Hans son, kyrkoherden i Slägarp Jöns Munthe, f. 1655, † 1724, hade i sitt första gifte med Dorothea Braum sonen Martin Munthe, f. 1698, † 1786 som tullinspektör i Karlshamn och i andra gifte med Christina Eugeström sonen Sven Johan Munthe, f. 1714, † 1774, professor i Lund, från hvilka de nu levande grenarna, Karlshamnsgrenen och Lundsgrenen härstamma. Tullinspektören Martin Munthe blef 1728 g. m. Anne Mary Fuus, f. 1701, † 1767, och fader till nedanstående borgmästaren Johan Lorentz (Karlshamnsgrenen), och professorn Sven Johan Muntthes son i hans 1716 ingångna gifte med Magdalena Ulrika Hellichius var nedanstående borgmästaren Carl Magnus (Lundsgrenen).

Karlshamnsgrenen:

Johan Lorentz, i. 1729, borgmästare, lagman, riksdagsman, † 1795. G. 1769 m. Charlotta Rebecka Cassel, i. 1734, † 1793.

Söner:

1. Martin Lorentz, i. 1762, häradshöfding, † 1819. G. 1789 m. friherrinnan Gertrud Catharina von Knorring, i. 1762, † 1817.

Söner:

1) Johan Georg, i. 1792, kapten, † 1870. G. 1825 m. Anna Sofia Björklund, i. 1807, † 1862.

Dotter:

Augusta Mathilda, i. 1831 ¹/₄. G. 1853 ²/₃ m. kronolänsmannen Otto Anian Gedda, i. 1820, † 1910 (A l i n g s a s).

2) Carl Ludvig, i. 1795, vice häradshöfding, tullinspektör, † 1860. G. 1822 m. Maria Catharina Gillberg, f. 1797, † 1863.

Söner:

(1) Carl Martin Wilhelm, i. 1823, byggmästare, † 1904. G. 2:o 1871 m. *Emma Carolina Hallberg*, i. 1842 ²/₄ (S t o c k h o l m).

Barn:

a) *Ernst Ludvig*, i. 1872 ³/₄, revisör o. bokhållare i Sveriges allm. hypoteksbank (S t o c k h o l m). G. 1908 ³/₈ m. *Ulrika Elconora (E l e a n o r) Jansson*, i. 1882 ²/₄.

Barn:

- Alice Elconora*, f. 1909 ⁹/₁₂.
Richard Ernst Lorentz, f. 1911 ²⁶/₂.
 b) *Emmy Charlotta Maria*, f. 1878 ⁶/₉. G. 1906 ²⁸/₇ m. disponenten hos Aktb. Stjerniors-Ställdalen, civilingenjören *Auders Leonard Berglund*, f. 1869 ¹⁰/₉ (Bredsjö).
 (2) *Johan Adolf*, f. 1831, fabrikant, † 1891. G. 1869 ¹³/₃ m. *Carolina Johansdotter*, f. 1845 ⁷/₁₀ (Marieberg, Arsta äng, Liljeholmen).

Döttrar:

- Gertrud Adollina Maria Elisabeth*, f. 1870 ⁴/₁₂. G. 1895 ⁷/₁ m. apotekaren *Gustaf Magnus Blom*, f. 1864, † 1911 (Lojo, Nylands län, Finland).
Wanda Emilia Walborg, f. 1876 ¹⁹/₆. G. 1897 ²⁰/₇ m. maskinisten *Johan Axel Ehrentrid Johansson*, f. 1871 ²⁶/₁₀ (Vinterviken, Stockholm).
Aurora Mathilda Eugenia, f. 1884 ²³/₈, fil. magister. G. 1911 ²⁰/₆ m. stationsinspektoren *Bruno Rosvall*, f. 1874 ²⁷/₆ (Röykä, Nylands län, Finland).
 2. *Jacob Ludvig*, f. 1770, ryttmästare, öfverjägmästare, † 1822. G. 1799 m. *Elisabeth Catharina Regnell*, f. 1780, † 1869.

Söner:

- 1) *Ludvig Wilhelm*, f. 1804, major, † 1861. G. 1844 m. *Sofia Maria Theophila af Sandeberg*, f. 1817, † 1896.

Barn:

- (1) *Catharina Maria*, f. 1845 ⁶/₃, f. d. innehafvarinna af o. föreståndarinna för elementarskola för flickor i Ystad (Värna, Lidingsö-Brevik).
 (2) *Carl David Ludvig Wilhelm W:son*, f. 1849 ⁷/₆, generalmajor o. chef för Fortifikationen samt för Arméförvaltningens fortifikationsdepartement, KSO 1 kl., KWO 1 kl., RFr HL, RNS:t OO, LKr VA, HL ÖMS, LSk S. Äg. o. beb. villan Värna (Lidingsö-Brevik). G. 1881 ²⁰/₁₀ m. *Hedvig Charlotta (Hedda) af Klintberg*, f. 1862 ⁷/₁₂.

(3) *Nanna Theophila*, f. 1853 ¹/₈. G. 1879 ¹⁸/₁₂ m. vice häradshöfdingen Otto Gustaf Norden-skjöld, f. 1834, † 1901 (K r i s t i a n s t a d).

(4) *Helge Ake Rudolf W:son*, f. 1859 ⁷/₈, fil. d:r, rektor vid Frans Schartaus handelsinstitutt, RNO (S t o c k h o l m). G. 1891 ¹³/₆ m. *Louise Anna Marie Nicoline Muntthe* (af den norska Muntthe-släkten), f. 1866 ¹⁴/₁.

Barn:

Aff, f. 1892 ⁸/₅, elev vid Konstakademien.

Siv, f. 1894 ³/₁.

Sophia (Sonja), f. 1896 ³/₆.

2) *Martin Arnold Fredrik*, f. 1816, apotekare, † 1877. G. 2:o 1853 m. *Lovisa Aurora Ugarp*, f. 1819, † 1880.

Barn:

(1) *Anna Katarina Fredrika*, f. 1854 ²⁸/₇, artist (malarinna). G. 1875 ²¹/₆ m. landskapsmålaren RWO, LFrKA, *Johan Reinhold Norstedt*, f. 1843 ¹/₇ (S t o c k h o l m).

(2) *Carl Ludvig Arnold*, f. 1856 ¹⁰/₁, kommandörkapten af 1:a graden vid K. Flottan, skriftställare, RSO, RNO, RFrHL, LKrVA, LSkS, LÖMS (S t o c k h o l m). G. 1900 ²⁴/₂ m. *Edith Magdalena Andersén*, f. 1875 ⁸/₁₀.

(3) *Axel Martin Fredrik*, f. 1857 ³¹/₁₀, med. d:r, förste lifmedikus, H. M. Drottningens läkare, författare, O H Gbm, G V Sbm, KWO 2 kl., RNO, KBad ZLöw O 1 kl. o. BerthlZO 2 kl., RRS:tStO 2 kl. mkr, KDÖ 2 gr., RPrKrO 2 kl., KStBrVictO 2 kl., RÖJKrO Zld, OffFrHL, RltKrO (L o n d o n). G. 1:o 1880 ²⁹/₁₁ m. *Ultima Hornberg*, i hennes 1:a gifte, f. 1861 ²³/₁; 2:o 1907 ¹⁵/₅ m. *Hilda Remington-Mellor*, f. 1879 ²/₁₀.

Söner, i 2:a giften:

John Axel Viking, f. 1908 ³/₁.

Ludvig Malcolm Martin Grane, f. 1910 ³⁰/₁.

3. *Carl Christopher*, f. 1772, kammarrättsråd, † 1839. G. 1797 m. *Beata Lovisa Drake* af Hagelsrum, f. 1773, † 1830.

Son:

Gustaf Lorentz, f. 1809, landshöfding, † 1889. G. 1837 m. *Fredrique Heerman*, f. 1815, † 1897.

Barn:

- (1) *Louise Katarina*, f. 1844 ¹⁷/₅. G. 1867 ¹⁹/₁₁ m. öfverjägmästaren Carl Gustaf Göthe, f. 1835, † 1907 (Vexjö).
- (2) *Charlotta Elisabet*, f. 1846 ²⁸/₉. G. 1881 ¹⁸/₆ m. riddarhuskamreraren Oscar Silversparre, f. 1832, † 1910 (Stockholm).
- (3) *Gustaf Fredrik*, f. 1849 ¹³/₁, jur. kand., president i kammarkollegium, K m s t k N O (Stockholm). G. 1895 ⁹/₅ m. Selma Maria Augusta Wallin, f. 1871, † 1901.

Barn:

Gustaf Lorentz, f. 1896 ⁴/₇.
Mary Elisabeth, f. 1898 ¹⁷/₈.
Curt Fredrik, f. 1900 ²⁰/₁.
Carl Arne, f. 1901 ¹³/₆.

4. Sven Arnold, f. 1774, vice häradshöfding, godsägare, † 1840. G. 1839 m. Anna Maria Lidström, † 1855.

Søn:

- Carl Pontus Viktor, f. 1819, godsägare, † 1875. G. 1842 m. Hedda Fredrika Hofstedt, f. 1821, † 1900.

Barn:

- (1) *Victoria Hedvig Maria*, f. 1843 ²⁰/₁₁. G. 1864 ²³/₁₁ m. underlöjtnanten Claës Hemming Edvard Breitholtz, f. 1836, † 1895 (Herrljunga).
- (2) Victor Helmi Frid Thorsven, f. 1847, superintendent, † 1892. G. 1874 ⁹/₁ m. *Maria (Mary) Peterson*, f. 1854 ³⁰/₁₀ (Rockford, Ill. Nordamerika).

Barn:

Victor Åke, f. 1875 ¹²/₂, köpman (Rockford).
Frithiof Werner, f. 1878 ²⁰/₁₂.
Edith Lida Maria, f. 1882 ⁹/₁.
Hedvig Stina Maria, f. 1888 ¹⁵/₁₁.

- (3) *Fredrika Mathilda Anna*, f. 1850 ²⁷/₆. G. 1877 ¹⁹/₈ m. f. d. bryggeriägaren o. handlanden *Carl Fredrik Sundblad*, f. 1839 ¹⁵/₇ (Lidingö).

Lundsgrenen:

- Carl Magnus, f. 1750, borgmästare, assessor, † 1809.
 G. 1:o 1786 m. Gustafva Nerman, f. 1753, † 1795;
 2:o 1796 m. Helena Sofia Sorbon, f. 1775, † 1823.

Söner, i I:a gifftet:

1. Carl Fredrik, f. 1794, tullinspektör, † 1850. G. 1822 m. Anna Charlotta Hansdotter, f. 1801, † 1856.

Barn:

- 1) Johan Magnus, f. 1827, handlande, † 1878. G. 1855 m. Charlotta Elisabeth Mathilda Klintberg, f. 1837, † 1895.

Barn:

- (1) *Johanna Charlotta Antoinetta*, f. 1856 ¹⁰/₅. G. 1882 ²⁹/₇ m. handlanden *Emil Theodor Krokstedt*, f. 1857 ²⁹/₉. Äg. o. beb. Hallute på Gottland (När).
- (2) *Carl Johan Mathias (Joh)*, f. 1858 ²/₈, grosshandlare i Visby. Äg. Stenstu på Gottland o. hus i nämnda stad. G. 1889 ³¹/₈ m. *Maria Carolina Bachér*, f. 1864 ¹¹/₉.

Barn:

- Gerda Maria*, f. 1892 ²⁹/₂.
Ellen Mathilda, f. 1894 ⁸/₈.
Carl Magnus, f. 1898 ³¹/₇.
John Axel, f. 1901 ¹²/₄.
Enar Ludvig, f. 1903 ³⁰/₅.
- (3) *Henrik Wilhelm*, f. 1860 ¹/₁₁, fil. d:r, statsgeolog, f. d. docent vid Uppsala universitet, författare, RWO (Stockholm). G. 1898 ²³/₅ m. *Tora Ingegerd Walberg*, f. 1875 ³⁰/₆.

Son:

- Tore Henrik*, f. 1902 ³⁰/₁₂.
- (4) *Lars Johan Oskar*, f. 1866 ¹¹/₁₁, landbrukare. Äg. Nygård i Västerhejde socken på Gottland (Västerhejde, Visby). G. 1900 ⁷/₁₁ m. *Ester Laura Wilhelmina Öfwerberg*, f. 1876 ³/₃.

Barn:

- Hedvig Mathilda*, f. 1906 ¹²/₂.
Åke Oscar, f. 1908 ²⁸/₆.
Wera Ester, f. 1910 ²⁶/₃.
- (5) *Hildur Selma Lovisa Mathilda*, f. 1870 ¹/₆. G. 1894 ²⁹/₁₂ m. direktören i mellersta Gottlands andelsmejeriförening o. i Gottländska landtuumens centralförening, vice ordf. i Gotlands läns hushållningssällskap, agronom, RWO. *Nils Johan Broander*, f. 1868 ³⁰/₃. Äg. Bölske på Gottland (Visby).

- (6) *Helja Mathilda Carolina*, f. 1877 ⁷/₈. G. 1900 ¹²/₈ m. handlanden *Oskar Braunder*, f. 1872 ¹¹/₁ (Röncham n).
- 2) *Fredrika Josephina Charlotta*, f. 1830 ²⁹/₁₀. G. 1870 ²¹/₉ m. färgeriägaren Christian August Krobstedt, f. 1843. † 1882 (Burgsvik).
- 3) *Gustafva Ulrika Paulina (Stafva)*, f. 1840 ²⁶/₁. G. 1863 ¹⁶/₈ m. i. d. kronolänsmannen, G M, *Johan Anton Lindström*, f. 1835 ²¹/₆ (Burgsvik).
- 4) *Svante Alexander*, f. 1842 ¹⁷/₁₀, grosshandlare i Visby. G. 1872 ²⁴/₆ m. *Louise Georgina Wallander*, f. 1853 ²⁵/₉.

Dotter:

Anna Margareta Alexandra, f. 1873 ¹/₁. G. 1901 ²⁶/₇ m. kronolänsmannen *Johan Svante Lindström*, f. 1867 ⁶/₉ (Burgsvik).

i 2:a giftet:

2. *Henrik Mathias*, f. 1798, hoifrattsråd, † 1880. G. 1828 m. *Sofia Amalia Muntbe*, f. 1802, † 1871.

Söner:

- 1) *Carl Henrik*, f. 1833 ¹¹/₁₁, i. d. hoifrattsråd i Svea hoifrätt, KNO 2 kl., LMA. Äg. Beateberg på Värmdön (Stoekholm). G. 1870 ³⁰/₈ m. *Emilia Maria Charlotta Wallin*, f. 1826, † 1907.
- 2) *Sven Wilhelm*, f. 1837 ¹⁴/₈, i. d. distriktschef vid statens järnvägar, af K. M:t förordnad ledamot i styrelsen för Sköfde-Axvalls järnvägsaktb., KW O 2 kl., RNO, RPr RÖ Ö 3 kl. Äg. hemmansdelar i Tranemo socken i Västergötland (Rosen-dal, Limmare d). G. 1878 ²³/₁₀ m. *Anna Elisabeth Charlotta Brusevitz*, f. 1858 ²²/₈.

Söner:

- (1) *Sven Henrik Ludvig*, f. 1879 ¹⁰/₁₀, förstmästare (Limmare d). G. 1909 ²¹/₈ m. *Sigrid Birgitta (Brita) Löf*, f. 1887 ²¹/₆.

Son:

- Sven Henriksson*, f. 1910 ¹¹/₆.
- (2) *Carl Fredrik Soldan*, f. 1880 ²⁵/₁₂, fil. kand. G. 1908 ¹¹/₁₂ m. *Sigrid Nydal*, f. 1882 ¹¹/₇.

Dotter:

Gerd, f. 1910 ¹¹/₁.

Nachmanson.

Släkt af judisk börd från Ryssland, antagligen östersjöprovinserna; den inflyttade till Sverige under senare delen af 1700 talet. Nedanstående Michel Hirsch Nachmanson var född i Stockholm.

Michel Hirsch Nachmanson, f. 1794, grosshandlare, † 1846. G. m. Natalia Cohn, f. 1809, † 1855.

Söner:

1. Herrman, f. 1839, grosshandlare, † 1901. G. 1872 ¹⁹/₅ m. *Rosa Davidson*, f. 1849 ⁹/₈ (Stockholm).

Söner:

1) *Joseph*, f. 1876 ¹²/₁, vice verkst. direktör i Stockholms enskilda bank, ledamot af direktionen för Handelshögskolan i Stockholm. G. 1898 ³/₅ m. *Tyra Anna Emilia Börjesson*, f. 1877 ¹⁵/₇.

Barn:

Herrman, f. 1899 ⁷/₃.
Karin Emilia, f. 1901 ²²/₈.
Ingrid Emilia, f. 1909 ⁷/₂.

2) *Ernst*, f. 1877 ¹/₂, fil. d:r, docent i grekiska språket vid Uppsala universitet. G. 1906 ²⁹/₁₀ m. *Magda Geber*, f. 1880 ¹³/₁₀.

Son:

Gunnar, f. 1908 ⁷/₁.

3) *August*, f. 1878 ¹⁷/₃, agronom, delagare i firman Hielmqvists juridiska byrå i Örebro. G. 1903 ¹⁹/₁₁ m. *Elisabet Margareta Wallberg*, f. 1881 ²¹/₁₂.

Barn:

Jarl Augustsson, f. 1904 ¹⁷/₁₀.
Stina Elisabet, f. 1906 ³/₁₁.
Nils Abraham Augustsson, f. 1908 ²⁴/₈.
Elisabet Margareta, f. 1909 ¹/₁₁.

2. *Abraham*, f. 1842 ⁶/₃, i. d. handlande i Stockholm, RNO, RWO.

3. Emanuel, f. 1843, grosshandlare, † 1897. G. 1872 ⁸/₇ m. *Rosa Davidson*, f. 1852 ²⁰/₃ (Stockholm).

Naumann.

Tysk släkt från Halle i nuvarande konungariket Sachsen. Slaktaren Christian Naumann, som 1677 gifte sig därstädes med Magdalena Eulenberg, är äldste kände stamfadern. Deras son Christopher, f. 1689, ägnade sig åt faderns yrke, flyttade till Svenska Pommern och blef slaktare i Stralsund. Till Sverige öfverflyttade på 1750 talet hans son Jacob Christopher, f. 1727, † 1798, som blef snickare i Malmö och g. där 1758 m. Catharina Ifverson, f. 1736, † 1806. Dessa makar voro föräldrar till

Johannes, f. 1762, snickaralderman, † 1825. G. 1801 m. Cecilia Florman, f. 1782, † 1855.

Söner:

1. Johannes, f. 1803, spegelfabrikör, † 1866. G. 1:o 1833 m. Clara Ekelund, f. 1812, † 1847; 2:o 1849 m. Maria Lovisa Osbäck, f. 1814, † 1892.

Baru, i 1:a gifftet:

- 1) *Mathilda Cecilia*, f. 1834 ⁹/₁ (B o r a s).
- 2) *Joselina Gustafva*, f. 1836 ²³/₇ (B o r a s).
- 3) *Selma Maria*, f. 1843 ¹⁵/₁₁ (B o r a s).

i 2:a gifftet:

- 4) Johan Leonard, f. 1850, med. lic., förste provinssiälläkare, † 1905. G. 1880 ¹⁹/₇ m. *Clara Sofia Göthilda Berling*, f. 1857 ²⁶/₅ (L u n d).

Söner:

Carl Johan Edvard (Carl-Edvard), f. 1885 ²⁹/₃, underlöjtnant vid Vaxholms grenadierreg:te (O s k a r - F r e d r i k s b o r g). G. 1911 ²⁰/₆ m. *Anna Carlson*.

Einar Christian Leonard, f. 1891 ¹³/₈, student vid Lunds universitet.

2. Christian, f. 1810, jur. til. d:r, professor, justitieråd, berömd rättslärare, † 1888. G. 1841 m. Johanna Sophia Keijser, i hennes 2:a gifte, f. 1811, † 1875.

Baru:

- 1) *Sophie*, f. 1844 ¹³/₅. G. 1866 ¹/₆ m. provinssiälläkaren Kjal Gustaf Georg Ossian Sjövall, f. 1839, † 1907 (L u n d).
- 2) *Gustaf (Gösta)*, f. 1846 ⁸/₃, med. d:r, f. d. öfverläkare vid Sahlgrenska sjukhusets i Göteborg kirurgiska afdelning, K W O 2 kl., R N O, L V V S (S t o c k h o l m). G. 1879 ³⁰/₁₀ m. *Julie Elisabeth von Essen at Zelle*, f. 1861 ¹²/₆.

Barn:

- Christian Gustaf Magnus*, f. 1881 ¹⁰/₂, bokhållare vid Strömsnäs bruk (S t r ö m s n ä s).
- Carl Erik*, f. 1882 ¹¹/₁₂, fil. d:r, amanuens i Riksarkivet (S t o c k h o l m).
- Clara Sophia*, f. 1885 ³⁰/₆. G. 1906 ⁶/₁ m. marinläkaren af 1:a graden, sjukhusläkaren vid kirurgiska afdelningen a Flottans sjukhus i Karlskrona, med. d:r *Lars Gunnar Edvard Nilson*, f. 1872 ²⁸/₉.
- Yngve*, f. 1891 ²⁷/₁, sjökadett (S t o c k h o l m).
- 3) *Theodor*, f. 1848 ¹¹/₃, vice häradshövding, sekreterare i Stådnas adm. brandstodsbolag (S t o c k h o l m).
- 4) *Cecilia*, f. 1850 ¹⁰/₃ (S t o c k h o l m).

Neiglick.

Släkten härstammar från Finland, hvarest dess förste kände stamfader Georgius Neglick var kyrkoherde i Kides socken på 1600-talet. Vid Finlands afträdande till Ryssland 1809 öfverflyttade en gren till Sverige med davärande löjtnanten vid Savolax jägare, nedanstående Nils Christian Neiglick, hvares föräldrar voro fänriken vid Savolax infanterireg:te Anders Neiglick och Anna Juliana Nykopp.

Nils Christian, f. 1784, öfverstelöjtnant vid Smålands grenadierbataljon, postmästare, † 1866. G. 1:o 1817 m. Betty Maria Hammarberg, f. 1796, † 1827; 2:o 1828 m. Louise Davidson, f. 1806, † 1858.

Barn, i 1:a giftet:

1. Carl Anders, f. 1819, öfverstelöjtnant, † 1893. G. 1858 m. friherrinnan Hedvig Margareta Sophia Åkerhjelm af Blombäcka, f. 1833, † 1875.

Barn:

- 1) *Nils Fredrik (Fritz)*, f. 1859 ²⁶/₉, kapten vid Göta artillerireg:te, R S O. (G i ö t e b ö r g).
- 2) *Carl Axel*, f. 1860 ²²/₁₂, civilingenjör. Äg. hus i S t o c k h o l m. G. 1:o 1902 m. Anna Charlotta Tegnér, † 1908; 2:o 1910 ³/₉ m. *Signe Beata Hedenbergh*, f. 1871 ⁸/₁₀.

Barn, i 1:a giftet:

- Carl Fredrik*, f. 1904 ⁸/₁₁.
Märta Charlotta, f. 1906 ⁷/₆.
Anna Margareta, f. 1908 ²⁷/₆.
- 3) *Gustaf Sexten*, f. 1862 ³/₁₁, borgmästare i Uddevalla, auditör vid Bohusläns reg:te, sekreterare hos styrelsen för Uddevalla-Lelängens järnvägs-aktb., ledamot af riksdagens första kammare, R W O.
- 4) *Conrad*, f. 1865 ²³/₁₂, grosshandlare i Stockholm under firma John Blomberg & C:o. Äg. hus i nämnda stad. G. 1894 ²²/₁₁ m. *Maria Amalia Gustafva Hallin*, f. 1866 ²¹/₁₁.

Son:

- Sven Olof Conrad*, f. 1907 ¹⁰/₃.
- 5) *Elisabeth Augusta Charlotta*, f. 1868 ²⁶/₁₁. G. 1893 ²⁰/₁₁ m. majoren i armén, kaptenen i Bohusläns reg:tes reserv, kommissionslandmätaren i Göteborgs o. Bohus län, R S O, *Filip August Busck*, f. 1859 ¹⁵/₅ (Uddevalla).
2. *Augusta Sofia*, f. 1822 ⁸/₈ (Bräcke, Dingle).

i 2:a giftet:

3. *Gustaf Gillis*, f. 1837 ²⁰/₆, landtbrukare. Äg. o. beb. Björkmosa i Småland (Virsern m). G. 1861 ⁸/₁₁ m. Hanna Holmer, f. 1834, † 1908.

Söner:

- 1) *Nils Gustaf Anders*, f. 1862 ¹⁰/₈, kontorist (Helsingborg). G. 1894 ¹⁵/₁₂ m. *Anna Maria Olofsson*, f. 1867 ²⁷/₁.

Barn:

- Nils Gillis Olof*, f. 1895 ³/₁₁.
Hanna Ingrid Maria, f. 1897 ²²/₃.
Louise Emilia Johanna, f. 1899 ¹¹/₆.
Sixten Anders Kristian, f. 1902 ⁷/₈.
Malte Berndt Filip, f. 1903 ⁷/₁₂.
Anhild Ruth Botilda, f. 1905 ³/₈.
Elsie Ida Catharina, f. 1907 ¹⁶/₁.
Percy Gustaf Emanuel, f. 1910 ¹⁵/₂.
- 2) *Johan Gillis*, f. 1865 ²⁰/₁₂, komminister i Misterhults pastorat af Linköpings stift (Grönhult, Misterhult). G. 1899 ¹⁸/₅ m. *Emilia Karolina Wettergren*, f. 1873 ³/₉.

Barn:

- Nils Christian*, f. 1900 ⁴/₃.
Marie-Louise, f. 1902 ⁴/₃.
Ruth Ingrid, f. 1904 ²⁰/₇.
Carl-Axel, f. 1907 ²⁹/₁₀.
 3) *Axel Gideon*, f. 1867 ¹³/₇, inspektor vid B o i Östergötland (Vestra Harg). G. 1901 ¹¹/₆ m.
Anna Charlotta Matilda Tornberg, f. 1864 ²⁴/₁₁.
 4) *Axel August Nathanael*, f. 1873 ²²/₁₀, landtbrukare (Björkmossa, Virserum).
 4. *Hugo Malte*, f. 1841, stadsfiskal, † 1883. G. 1873 m.
Agnes Hellberg.

Dotter:

- Anna Lovisa Augusta*, f. 1874 ²⁶/₇. G. 1894 ²/₆ m.
 skeppsmäklaren *Carl August Peterson*, f. 1864 ¹⁵/₃
 (Göteborg).
 5. *Betty Emilia Charlotta*, f. 1842 ¹⁵/₂. G. 1865 ¹¹/₇
 m. f. d. regementsläkaren, R W O, med. lic. *Johan
 Ludvig Hedlund*, f. 1828 ⁴/₁₂ (Stockholm).

Neijber.

Släkten härstammar från Tyskland och inkom sannolikt först med Martin Neuber, som redan 1687 var borgare och snickaremästare i Stockholm. Hans sonsöns son stadskassören i Stockholm Ludvig Neijber, f. 1762, † 1796, gift 1786 m. Catharina Charlotta von Meijerhelm, f. 1761, † 1820, var fader till

Johan Ludvig, f. 1787, kammarråd, † 1854. G. 1817 m.
Anna Charlotta Falk, f. 1799, † 1882.

Söner:

1. *Gustaf Ludvig Theodor*, f. 1819 ⁶/₁, f. d. kansli-
 sekreterare o. expeditionsskreterare i K. M:ts kansli,
 R W O (Södertelje). G. 1850 ²²/₁₁ m. *Hedvig
 Eleonora Constance Broberg*, f. 1827 ¹⁵/₁₂.

Barn:

Johan Ludvig Eugen, f. 1851 ²⁸/₈, f. d. kassör.
Sigrید Anna Eleonora, f. 1858 ²⁹/₈. G. 1880 ²/₉ m.
 f. d. öfverfältläkaren, K W O 2 kl., R N O, K N S:t
 O O 2 kl., Off Rum S O, *Gustaf Johan Anton (Gö-
 sta) Dunér*, f. 1840 ²⁰/₁₂ (Georgshill, Hörby).

2. *August Emanuel*, f. 1820 ¹⁰/₇, f. d. notarie i riksgäldskontoret, R W O (S t o c k h o l m). G. 1:o 1851 m. *Emma Charlotta Ljunglöf*, f. 1827, † 1873; 2:o 1874 ²⁸/₁ m. *Johanna Mathilda Owen*, f. 1826 ¹⁹/₇.

Son, i 1:a gåttet:

Jacob August Mortimer, f. 1856 ⁶/₁₀, vingardsägare (Gironde, Frankrike). G. 1891 ¹⁰/₄ m.
Clara Jeanne David från Frankrike, f. 1859 ⁵/₅.

3. *Frans Roland Edouard*, f. 1828 ¹⁷/₇, f. d. bankkamrerare (Södertors villastad). G. 1871 ⁹/₆ m. *Hedda Rydberg*, f. 1845 ³/₉.

Barn:

Anna Charlotta Louise, f. 1872 ¹²/₁, gymnastikdirektör (Cöln).

Hedvig Augusta Mathilda, f. 1873 ¹⁰/₇, lärarinna vid Brummerska skolan i Stockholm.

Gustaf Ludvig Arthur, f. 1874 ²³/₁₂ (Lund).

Alice Carolina Juliette, f. 1876 ¹⁵/₉. G. 1899 ²⁰/₁₂ m. ägmästaren i Askersunds revir *Viktor Sanfrid Söderqvist*, f. 1866 ²²/₃ (Haddedebo, Hjortekvarn).

Julie Eleonore Charlotte (Lotten), f. 1878 ¹¹/₆. G. 1900 ¹²/₁₂ m. assessorn i hofkonsistorium, regementspastorn vid Liågardet till häst, läraren vid blindinstitutet å Tomteböda, predikanten vid garnisonssjukhuset i Stockholm, pastorsadjunkten i Solna församling *Frans Adolf Helmer Elmqvist*, f. 1863 ¹/₁ (Tomteböda).

Signe Edith Anastasia, f. 1885 ²⁷/₁₂, anställd i Skandinaviska kreditaktb. (Stockholm).

4. *Fredrik Oscar Casimir*, f. 1829, med. d:r, provinsialläkare, † 1907. G. 1860 ²⁸/₉ m. *Fredrika Magdalena (Maliu) Bruzelius*, f. 1836 ⁹/₁₁ (Ronneby).
5. *Magnus Julius*, f. 1838, stadsmäklare, bankofullmäktig, † 1894. G. 1867 ³/₆ m. *Augusta Henrietta Moll*, f. 1846 ²⁵/₁₂ (Stockholm).

Döttrar:

Signe Sophia Charlotta, f. 1869 ²⁰/₁₀. G. 1893 ²³/₉ m. professorn i ren matematik vid Stockholms högskola, L K V A, fil. d:r *Nils Fabian Helge von Koch*, f. 1870 ²⁵/₁ (Djursholm).

- Esther Mathilda Augusta*, f. 1871 ¹¹/₁₁. G. 1890 ¹⁶/₁₂ m. kansliradet i ecklesiastikdepartementet, vice häradshöfdingen, R N O, R W O, K B a d Z L ö w O 2 kl., L L A, fil. kand. *Hugo Edvard Tigerschiöld*, f. 1860 ²⁵/₂. Ag. Öster-Malma i Södermanland (S t o c k h o l m).
- Gerda Cecilia*, f. 1874 ⁶/₈. G. 1896 ²²/₇ m. majoren vid Svea artillerireg:te, chefen för artilleristaben, R S O, R R S:t A n O 2 kl., L K r V A, L S H S H, *Peder Adolf Ludvig Regnell Hammar skiöld*, f. 1869 ²⁶/₆ (S t o c k h o l m).
- Ingrid Maria*, f. 1877 ²²/₅. G. 1898 ²/₂ m. kaptenen i Fortifikationens reserv *Albin Carl Adolf Setterwall*, f. 1870 ²⁸/₁₁ (S t o c k h o l m).
- Anna Charlotta*, f. 1882 ⁷/₂. G. 1904 ³/₁₀ m. stabsadjutanten o. kaptenen vid generalstaben, ryttmästaren i Skånska dragonreg:tet, R R S:t A n O 3 kl., Skytte G M, friherre *Göran Gyllenstierna*, f. 1870 ³¹/₇ (S t o c k h o l m).

Nordenson

(från Nordanberg).

Släkten härstammar från Nordanberg i Lockne socken i Jämtland. Sönerna till fältväbeln och länsmannen Jonas Olofsson Nord, f. 1761, och Anna Persdotter antogo stäktnamnet Nordenson. Yngst bland dem var

Erik Jonas, f. 1805, öfverhofpredikant, kyrkoherde i Munktorp, kontraktsprost, † 1887. G. 1:o 1838--1850 m. Karolina Vilhelmina Samuelsson, f. 1820; 2:o 1854 m. *Jenny Kindeblad*, f. 1836 (L i n k ö p i n g).

Söner, i 1:a gifftet:

1. *John Per Desiderius*, f. 1839 ²¹/₈, fil. d:r, f. d. läroverksadjunkt. Äg. o. beb. *Villa Welcome* (V ä s t e r å s). G. 1892 ³⁰/₆ m. *Wilhelmina Guy Whately*, f. 1861 ¹⁹/₆.

Dotter:

1. *Dorothy Guy Marguerite*, f. 1893 ³⁰/₅.
2. *Otto Gottfrid*, f. 1841 ²/₇.
3. *Erik Oskar Philip*, f. 1844 ²⁹/₃.

4. *Erik Wilhelm*, f. 1847 ¹²/₅, med. d:r, praktiserande läkare i Stockholm, medicinsk författare, G. 1882 ⁵/₁ m. *Bertha Harriet Kleman*, f. 1857 ²⁵/₉.

Barn:

- Johan Wilhelm*, f. 1883 ¹⁸/₂, fil. lic., med. kand.
Ebba Carolina, f. 1884 ³/₇, fil. kand.
Harald, f. 1886 ¹⁰/₈, fil. kand., student vid Uppsala universitet, vice ordi. i Uppsala studentkår.
Hedvig Harriet Louise, f. 1891 ³/₁₁.
Lilly Sophie, f. 1896 ⁵/₂.

Noreen

(från Värmland).

Äldste kände stamfadern var en Gudmund, som tros hafva inkommit från Flandern eller Artois till Sverige såsom torfbyggare, bodde på Drageryd i Kämma socken i Småland och var fader till Erland Gudmundsson, f. 1554, † 1630, kontraktsprost och kyrkoherde i Nor (Värmland). Af dennes talrika efterkommande antog sonen Mathias, f. 1605, † 1680, kyrkoherde i Nor, namnet Norenius, hvilket af hans barn ändrades till Noreen. En sonsons sonson till Matthias Norenius var tullöfverinspektoren Erik Noreen, f. 1763, † 1841, hvilken i sitt gifte med Christina Sophia Wagner, f. 1769, † 1825, hade sonen Sven Gotthard Noreen (se nedan). En sonsons son till Mathias Norenius, Johan Noreen, f. 1727, † 1806 såsom v. landshöfding i Västernorrland, adlades Nordenfalk. Erland Gudmundssons näst yngste sons, prosten och kyrkoherden Gudmund Norenius, barn kallade sig Nordberg; af dessa blef äldsta sonen, kontraktsprosten Per Nordbergs son Johan Henrik, f. 1686, † 1739, major, adlad Nordenborg, och yngste sonen lofråttsrådet Gudmund Nordberg, f. 1656, † 1739, adlad Löwenhielm.

Sven Gotthard, f. 1788, major, † 1846. G. 1824 m.
 Johanna Sophia Löwenhielm, f. 1789, † 1870.

Barn:

1. *Carl Gustaf*, f. 1825 ²³/₃, f. d. jägmästare i Hallands revir, R W Ö (H a l m s t a d). G. 1:o 1861 m. Nathalia Charlotta Elisabeth Kuylenstierna, f. 1841, † 1864; 2:o 1871 ¹¹/₈ m. *Gunilla Elisabeth (L i s e n) Lundin*, f. 1841 ¹⁷/₃.

Barn, i 1:a gifftet:

- 1) *Nathalia Helena Wilhelmina*, f. 1864 ²⁸/₂. G. 1885 ²¹/₅ m. adjunkten vid Högre allm. läroverket i Halmstad, RWO, fil. d:r *Carl Albert Ferdinand Colliander*, f. 1845 ²/₂.

i 2:a gifftet:

- 2) *Karl Magnus*, f. 1872 ¹/₈, postexpeditor (L. a.holm). G. 1904 ²³/₅ m. *Sigrid Anna Aurora Ursula Engström*, f. 1876 ⁶/₃.

Dotter:

- 3) *Birgit Sofia Gunilla*, f. 1910 ²¹/₁₂.
Erik Gustaf, f. 1874 ²⁵/₅, extra jägmästare, länsjägmästare i Södermanlands län (Nyköping). G. 1905 ⁶/₆ m. *Anna Mathilda Collén*, f. 1875 ²¹/₃.

Barn:

- 2) *Kerstin Märta Elisabet*, f. 1906 ¹¹/₆.
Sven-Erik Vilhelm, f. 1909 ²⁶/₆.
Erik Adolf, f. 1826, kommissionslandtmätare, † 1894. G. 1852 m. *Emelie Maria Elisabet Poignant*, f. 1831. † 1907.

Barn:

- 1) *Adolf Gotthard*, f. 1854 ¹³/₃, fil. d:r, professor i nordiska språk vid Uppsala universitet, ordi. i k. ortnamnskommittén, ordi. i styrelserna för aktb. Ljus o. för Uppsala Badhusaktb. samt Uppsala Centralbad, skriftställare, LHA, LVS, LVVS, LHVS. G. 1886 ²³/₆ m. *Anna Emilia Rosell*, f. 1861 ¹¹/₁₂.

Söner:

- Ärlund*, f. 1888 ¹⁸/₂, arkitekt (Stockholm). G. 1911 ²¹/₇ m. *Fanny Helga Louise Steenhoff*, f. 1888 ⁸/₁₁.
Erik, f. 1890 ³/₁₁, fil. mag. (Uppsala).
Inge, f. 1897 ¹/₉.
- 2) *Hedvig Maria*, f. 1858 ⁹/₁₀. G. 1886 m. landtbrukaren *Johan Gustaf Gerstner* från Böhlen, f. 1855 ¹/₁. Äg. o. beb. Linneröd i Skane (Hyllstötta).
- 3) *Karl Arvid Emanuel*, f. 1859 ¹⁶/₁₁, kapten i Hallands reg:tes reserv, landtmaterielefv, RSO. Äg. o. beb. Villa Sommaro (Sunne).

- 4) *Erika Nathalia*, f. 1864 ²⁷/₂ (Villa Sömmaro, Sunde).
 3. *Marie Sophie*, f. 1829 ³/₅. G. 1852 m. landtmätaren Bengt Gustaf Anders Peter Piscator, f. 1828, † 1856 (Kristiania).

Nyström

(från Skåne).

Släkten härstammar från Skåne, hvarest äldste kände stamfadern Thomas Olsson Nyström, † 1758, var tulltjänsteman i Malmö. Hans son kronfogden och salpetersjunderinspektoren Magnus Gabriel Nyström, f. 1721, † 1769, hade i sitt gifte med Anna Maria Kock, f. 1718, † 1777, sönerna Thomas och Barthold, från hvilka alla nu lefvande medlemmar af släkten härstamma.

Äldre grenen:

Thomas, f. 1744, amiralitetskommissarie, † 1793. G. 1788 m. Karolina Elisabet Backman, f. 1772, † 1840.

Son:

Thomas, f. 1793, statskommissarie, † 1874. G. 1831 m. Vendela Matilda Rinman, f. 1809, † 1904.

Söner:

- 1) *Thomas*, f. 1833 ¹³/₁₂, f. d. öfverstelöjtnant i armén o. major vid Fortifikationen, R S O, korresp L Ö S (S t o c k h o l m). G. 1864 ³/₆ m. *Anna Kall*, f. 1841 ⁷/₅.

Son:

Thomas Georg, f. 1865 ²⁰/₆, öfveradjutant o. öfverstelöjtnant vid generalstaben, R S O, R N O, K Ö F r J O, J O H S 3 kl., Ö f f F r H L, R N S : t O O, L K r V A (S t o c k h o l m). G. 1898 ²²/₉ m. *Anna Kristina Sundström*, f. 1873 ⁹/₁₂.

Barn:

Monica Thomasine, f. 1899 ¹⁹/₈.

Carl Thomas, f. 1901 ²⁰/₉.

- 2) *Nils Gustaf*, f. 1836 ¹⁰/₁, f. d. rådman i Stockholm, ledamot af direktionen öfver Stockholms stads undervisningsverk, R N O, R W O. Bebyggelsehus i S t o c k h o l m. G. 1872 ¹⁵/₅ m. *Johanna Ström*, f. 1843 ¹⁰/₁₂.

Barn:

Nils Thomas Johan, f. 1873 ⁸/₈, jur. utr. kand., e. o. höf-rättsnotarie, t. f. protokollssekretäre i justitierevisionsexpeditionen (S t o c k h o l m).

Vendela Margareta, f. 1874 ¹³/₁₂, lärarinna vid högre elementarläroverket för flickor i U p p s a l a.

- 3) *Ludvig Roland*, f. 1837 ²⁹/₉, öfverintendent, intendent vid k. husgerådskammaren, f. d. major i armén o. kapten vid Svea artillerireg:te, O H S Gbnat, O H:s Jmt, K N O 1 kl., K W O 1 kl., R S O, K B ad Z L ö w O 1 kl., K D D O 1 gr., R P r K r O 2 kl m kr., R R S: t S t O 2 kl m kr., K F r H l., K P Chr O, K S Albr O 2 kl., K S Ern O 2 kl., Siam Kr O 2 kl., R R S: t An O 3 kl., R Wald Mil Förtj O 2 kl. (H a g a Trädgård, S t o c k h o l m 3). G. 1:o 1865 ¹⁵/₈ m. Anna Sofia Henrika Elisabeth Killander, f. 1843, † 1870; 2:o 1872 ⁹/₉ m. *Agnes Marie Louise Rosenberg*, f. 1850 ¹⁹/₉.

Döttrar, i 1:a gifftet:

Mathilda Henrietta Maria Elisabeth, f. 1866 ⁹/₆. G. 1886 ⁸/₃ m. öfversten i armén, öfverstelöjtnanten i Svea artillerireg:tes reserv, R S O, *Jacob Johannes von der Burg*, f. 1851 ²³/₃ (S a l t s j ö - S t o r ä n g e n).

i 2:a gifftet:

Ida Maria, f. 1873 ⁷/₁₀, sjuksköterska vid Sophiahemmet, föreståndarinna för fosterbarus-hem (R ä s u n d a).

Mathilda Lovisa (Visen), f. 1875 ²⁹/₃.

Yngre grenen:

Barthold, f. 1746, notarius publicus i Stockholm, † 1808. G. 1785 m. Johanna Margareta Wernander, f. 1771, † 1847.

Son:

Carl Gusaf, f. 1791, bankkamrerare, † 1840. G. 1816 m. Eva Louise Rosenberg, f. 1798, † 1884.

Barn:

- 1) Carl Mauritz, f. 1819, bankdirektör, † 1903. G. 1848 m. Birgitta Charlotta Henriques, f. 1825, † 1881.

Dotter:

- Edith Louise*, f. 1851 $\frac{6}{3}$ (Stockholm).
 2) *Axel Emil Adoll*, f. 1828 $\frac{16}{6}$, f. d. färgerifabri-
 kör (Katrineholm). G. 1856 $\frac{23}{3}$ m. *Anna*
Carolina Emilia Neuman, f. 1833, † 1898.

Barn:

- (1) *Ottilia Emilia Lovisa*, f. 1857 $\frac{16}{2}$. G.
 1878 $\frac{23}{6}$ m. handlanden *Johan Thorén*,
 f. 1843 $\frac{6}{3}$ (Stötte).
 (2) *Carl Anton Mauritz*, f. 1861 $\frac{2}{2}$, maskinist
 (Tacoma, Wash., Nordamerika).
 G. m. *Christina Olsén*, f. 1861 $\frac{28}{2}$.
 (3) *Marta Fatima*, f. 1866 $\frac{2}{3}$. G. 1888 $\frac{19}{10}$
 m. trädgårdsmästaren *Adoll Fredrik*
Kolls, f. 1862 $\frac{27}{3}$ (Pihö, Göteborg).
 (4) *Gustaf Adoll*, f. 1867 $\frac{19}{10}$, grosshandlare
 (Göteborg). G. 1903 $\frac{3}{1}$ m. *Olga*
Warburg, i hennes 2:a gifte, f. 1868 $\frac{26}{12}$.

Barn:

- Eliza Olga*, f. 1904 $\frac{9}{2}$.
Erik Adolf, f. 1905 $\frac{13}{11}$.
 (5) *Jeanne Elisabeth*, f. 1869 $\frac{13}{2}$ (Katrine-
 holm).
 (6) *Adèle Josefiina*, f. 1875 $\frac{17}{8}$. G. 1899 $\frac{22}{5}$
 m. konservatorn *Carl Oskar Höglund*, f.
 1874 $\frac{22}{11}$ (Uppsala).
 3) *Josefiina Fatima*, f. 1831 $\frac{29}{9}$. G. 1873 $\frac{17}{10}$ m.
 kontraktsprosten, fil. o. teol. d:r *Johan August*
Berg, i hans 3:e gifte, f. 1818, † 1902 (Frideu,
 Östra Karup).
 4) *Oskar Fredrik*, f. 1836, grosshandlare, † 1906.
 G. 1866 $\frac{21}{11}$ m. *Eliza Walton Startin*, f. 1847
 $\frac{12}{7}$ (London).

Barn:

- (1) *Oscar Elis*, f. 1867 $\frac{23}{8}$, med. lic., prak-
 tiserande läkare i Göteborg. Äg. sjuk-
 o. hvilohemmet (Villa Victoria) i Marstrand.
 G. 1896 $\frac{15}{3}$ m. *Helga Amalia (Ammi)*
Mattsson, f. 1866 $\frac{25}{2}$.

Barn:

- Oscar Johannés*, f. 1897 $\frac{2}{3}$.
Oscar, f. 1900 $\frac{2}{7}$.
Samuel, f. 1902 $\frac{3}{3}$.
Carl Magnus, f. 1904 $\frac{3}{3}$.
Ammi Magdalena Elise, f. 1907 $\frac{29}{5}$.

- (2) *Alice Eliza*, f. 1869 ²⁹/₇. G. 1899 ³/₁₀ m. med. d:r *Fredrik Mc Nair Scott*, f. 1869 ¹⁹/₂ (Shrubbery, Bromley, Kent, England).
- (3) *George Startin*, f. 1870 ⁹/₁₁, grosshandlare (Göteborg). G. 1900 ⁴/₇ m. *Bertha Maria Werner*, f. 1872 ¹⁷/₁₀.
- (4) *Florence Louise*, f. 1872 ⁸/₆. G. 1907 ²¹/₅ m. Rev. *William Liddle* (Glasgow, Skottland).
- (5) *Dagmar Adèle*, f. 1874 ⁶/₆. G. 1899 ²⁰/₇ m. brukspredikanten *Tedör Torbiörsson*, f. 1868 ²¹/₁ (Bokedalen, Jonsered).
- (6) *Anna Leonie*, f. 1877 ¹/₅. G. 1909 ³/₈ m. läraren *Philip Bartlett Coles* (London).
- (7) *Alma Gunilla*, f. 1878 ²⁰/₁₂. G. 1897 ²⁵/₁₀ m. f. d. konsuln, R W O, *Carl Olof Wilhelm Wijk*, f. 1866 ¹³/₈ (London).
- (8) *Hulda Eleonore*, f. 1880 ¹⁸/₆. G. 1903 ⁸/₉ m. med. d:r *Wyndham Milligan* (London).
- (9) *Carl Gustaf*, f. 1882 ²⁰/₆, agent (Sundsvall). G. 1908 m. *Betty Arturlina Hörnfeldt*, f. 1883 ⁴/₆.

Nyström

(från Värmland).

Gammal odalmannasläkt från Ny socken i Värmland, efter hvilken socken släktnamnet antogs af sedermera skräddarmästaren i Stockholm Anders Nyström, f. 1740, † 1816, som i sitt gifte med Anna Rebecka Hök, f. 1753, † 1820, hade döttrarna Anna Christina, f. 1782, † 1827, g. m. postdirektören Isaac Medelplan, och Catharina Rebecka, f. 1787, † 1866, g. m. postkamreraren Fredrik Georg Scholander, samt sonen

Per Axel, f. 1793, intendent i öfverintendentsämbetet, stadsarkitekt i Stockholm, professor vid Konstakademien, † 1868. G. 1829 m. Eva Sofia Rang, f. 1802, † 1888.

Barn:

1. *Catharina Sophia (Karin)*, f. 1830 ²¹/₁₀. G. 1851 ¹⁵/₅ m. professorn Fredrik Wilhelm Scholander, i. 1816, † 1881. Äg. hus i Stockholm.
2. Axel Fredrik, f. 1832, slottsarkitekt, hofintendent, † 1894. G. 1865 ²⁹/₇ m. *Edla Maria Carolina Anna von Schoultz*, i. 1816 ²⁹/₇ (Stockholm).

Söner:

- 1) *Carl Axel Vilhelm*, f. 1866 ²¹/₆, major vid fortifikationen, lärare vid artilleri- o. ingenjörhögskolan, R S O, R Fr H L, K Sp Mil Förtj O. Äg. hus i Stockholm. G. 1890 ⁸/₆ m. *Sigrid Vilhelmina Lindström*, f. 1870 ³⁰/₈.

Barn:

- Margit Anna Sophia*, f. 1891 ²⁵/₁₀.
Ellen Memca Vilhelmina, f. 1893 ¹²/₂.
Sigrid Rigmor Elisabet, f. 1898 ¹⁰/₈.
Lennart Carl Axel Viktor, f. 1908 ²⁰/₅.
- 2) *Torsten Vilhelm*, f. 1868 ²⁶/₁, hufvudkorrespondent hos lif försäkringsaktb. Thule (Stockholm). G. 1894 ³/₁ m. *Märta Asker*, f. 1869 ¹/₁.

Barn:

- Harriet*, f. 1895 ⁸/₃.
Kurt, f. 1896 ¹⁰/₁₀.
Torsten, f. 1902 ⁶/₉.
- 3) *Hjalmar Gustaf*, f. 1870 ³/₇, arkitekt, verkst. direktör o. disponent i aktb. Sparreholms snickerifabrik (Sparreholm). G. 1899 ¹⁷/₁ m. *Agda Hollstrand*, f. 1875 ³/₉.

Barn:

- Aino Maria*, f. 1899 ²⁶/₁₀.
Bertel Gösta Klas, f. 1901 ¹²/₆.
Brita Maria, f. 1902 ²⁸/₂.
3. Johan Gustaf, f. 1837, major, † 1906. G. 1871 ²⁷/₉ m. *Anna Sofia Albertina Petré*, f. 1851 ²³/₃. Äg. del i hus i Stockholm (Gefle).

Barn:

- 1) *Nils Johan*, f. 1873 ²¹/₁₁, jur. kand., länsnotarie i Gefleborgs län, auditör i Hälsinge reg:te, ombudsman i aktb. Gefleborgs handelsbank (Gefle).
- 2) *Elsa Sofia*, f. 1875 ¹⁹/₁. G. 1897 ²⁷/₁₁ m. kaptenen vid Väg- o. vattenbyggnadskåren, verkst. direktören vid Stockholm Roslagens järnvägar, R W O, *Carl Haqvin Fogelberg*, f. 1869 ³/₁ (Djursholm).

- 3) *Bertil Gustaf*, f. 1878 ²⁷/₁, löjtnant vid Vag- o. vattenbyggnadskaren, trafikchef vid Östra centralbanan (L i n k ö p i n g). G. 1904 ²¹/₇ m. Agnes Maria Lindblad, f. 1878, † 1910.

Barn:

Ingrid Hilda Sofia, f. 1907 ¹⁵/₂.

Torkel Bertilsson, f. 1908 ¹/₉.

- 4) *Göran Wilhelm*, f. 1882 ²⁹/₇, civilingenjör, underlöjtnant i Fortifikationsens reserv (Ö r s u n d s b r ö). G. 1910 ¹⁷/₆ m. *Hulda Maria Söderberg*, f. 1883 ⁹/₈.
- 5) *Bengt Axel*, f. 1885 ²⁷/₈, löjtnant vid Upplands artillerireg. (U p p s a l a).
4. *Carl Ludvig Hippolyt*, f. 1839 ¹/₄, med. hedersd:r o. fil. d:r, ledamot af styrelsen för Stockholms högskola. RNO, RItKrO. Beb. eget hus i S t o c k h o l m. G. 1874 ²⁹/₁ m. *Emily Skjöldebrand*, f. 1846 ²⁸/₅.

Barn:

- 1) *Carl Olof Axel*, f. 1874 ¹¹/₁₂, kapten vid Fortifikationen, andre lärare vid artilleri- o. ingenjörhögskolan, Skytte M. Äg. del i hus i S t o c k h o l m. G. 1907 ²⁵/₉ m. *Frida Emilia Colliander*, f. 1878 ³⁰/₅.

Barn:

Folke Carl Fredrik, f. 1908 ²²/₁₀.

Ingrid Emilia Helena, f. 1911 ²⁰/₂.

- 2) *Gerda Sofia Elisabeth*, f. 1876 ¹⁵/₃. G. 1911 ⁷/₈ m. läkaren vid Vejlebjergs Sanatorium i Danmark, med. lic. *Carl Fredrik Löwenhielm*, f. 1881 ²⁶/₄. Äg. del i hus i Stockholm (D a n g a a r d, D a n m a r k).
- 3) *Erik Gunnar*, f. 1877 ¹⁹/₄, med. d:r, docent i kirurgi vid Karolinska mediko-kirurgiska institutet, praktiserande läkare i S t o c k h o l m. Äg. del i hus därst. G. 1907 ¹⁷/₆ m. *Eva Justina Ottilia Schenström*, f. 1881 ²⁰/₁₁.
- 4) *Erik Torsten*, f. 1879 ⁵/₇, ml. kand., civilingenjör, professor i kemi vid keiserl. universitetet i Tai Yuan Fu, S h a n s i, K i n a, inneh. Kin Dubbla DO o. Kin Blå Knapp 3:e officiella rangen, I. Eng Roy Geograph Soc. Äg. del i hus i Stockholm

Orre.

Släkten härstammar från bygderna omkring sjön Bolmen i Västbo och Sunnerbo härad i Småland, hvarest sedan medlet af 1500-talet medlemmar befrat sasom kronaus uppbördsman eller länsman. Äldste med full visshet kände stamfader var länsmanen Carl Orre i Tamaåker f. 1625. Hans ättling i 4:e led bruksförvaltaren Jonas Peter Orre, f. 1757, † 1785, g. m. Margareta Umerus, f. 1756, † 1799, var fader till

Peter Olof, f. 1780, kronolänsman, kronofogdes n. h. o. v., † 1842. G. 1808 m. Hanna Samuelsson, f. 1781, † 1821.

Söner:

1. Anders Gabriel, f. 1812, kronolänsman, † 1871. G. 1:o 1842 m. Sophia Rosenqvist, f. 1821, † 1850; 2:o 1852 m. Ingrid Ulla Lundeberg, f. 1830, † 1866.

Barn, i 1:a giftet:

- 1) Victor, f. 1847, vice haradshöfding, kronofogde, † 1898. G. 1:o 1889 m. Matilda Bernhardina von Schinkel, f. 1858, † 1890; 2:o 1891 ²⁶/₃ m. *Hilma Hydén*, f. 1866 ³/₁₁ (L i n k ö p i n g).

Barn, i 1:a giftet:

Berndt Victor, f. 1890 ³/₂, jur. studerande (S t o c k h o l m).

i 2:a giftet:

Arvid Victor, f. 1892 ³/₃, landtbrukslev (B j ä r k a - S ä b y).

Hilma, f. 1893 ¹⁸/₉ (L i n k ö p i n g).

i 2:a giftet:

- 2) *Per Olof*, f. 1853 ²¹/₁, målare (L j u n g b y).
- 3) *Wilhelm*, f. 1854 ¹/₁₂, kontorist (J ö n k ö p i n g).
- 4) *Sigrid Ulrika*, f. 1858 ¹⁰/₁₆, husföreståndarinna (J ö n k ö p i n g).

2. Carl, f. 1820, kronolänsman, † 1900. G. 1848 m. Judith Carolina Hagelberg, f. 1822, † 1897.

Barn:

- 1) *Hilma*, f. 1849 ²¹/₃. G. 1874 ¹³/₁ m. kamreraren August Ahlstedt, f. 1821, † 1903 (J ä m s h ö g).
- 2) *Pehr*, f. 1851 ²/₂, vice haradshöfding, f. d. auditör vid Första lifgrenadierreg:et, R N O, R W O. Äg. o. beb. K v a r n i Östergötland. G. 1:o 1886 m. Henny Nathalia Victorin, f. 1864, † 1905; 2:o 1908 ¹⁰/₅ m. *Ida Maria Fredrika Westlin*, f. 1864 ⁷/₃.

Söner, i 1:a giftet:

Per Eskil Ragnar Victorin, f. 1887 ²⁸/₆, tjänsteman i Östergötlands enskilda bank (Linköping).

Thorsten Nils Wiking, f. 1889 ²⁸/₂, underlöjtnant vid Norrbottens reg:te (Boden).

Carl Henrik Sigfrid, f. 1890 ¹/₃, kadett.

Olof Stig Wollmar, f. 1893 ²³/₈.

3) *Selma*, f. 1852 ¹⁵/₁₁. Äg. o. beb. Kulltorp i Blekinge (Jämsköping).

4) *Emilia*, f. 1855 ⁹/₂. G. 1878 ⁸/₁ m. häradsdomaren *Johan Fredrik Larsson*, f. 1848 ⁶/₁₂. Äg. Magda egendom i Södermanland (Linköping).

5) *Anna*, f. 1858 ⁹/₉, husföreståndarinna (Växiö).

6) *Nils Olof*, f. 1863 ¹³/₆, stationsinspektör (Sköllersta). G. 1900 ³⁰/₉ m. *Anna Kristina Gustafson*, f. 1870 ²⁸/₅.

Dotter:

Karin, f. 1901 ⁸/₁₀.

Palander.

Släkten, hvars egentliga ursprung är okänt, härstammar från huspredikanten hos fru Sigrd Thott på Liukslala i Kangasala socken i Finland Axelius Theodorici, som 1630 blef kyrkoherde i Keuru och 1646 drunknade i ett träsk jämte tvende andra präster. Hans sonsöner antogo namnet Palander, måhända af den by Suolahti, där släkten ägde en gård (suo = lat. palus, kärr). Af dessa var Axel, † 1727, kapellan i Kuorevesi, fader till kapellänen i Dragsfjärd Abraham Palander, f. 1695, † 1753, från hvilken en finsk samt den svenska släktgrenen påstås härstamma. Abraham Palander var g. m. Beata Utter, och det antages att han var fader till Jonas Wilhelm Palander, f. 1727, † 1786 (g. m. Johanna Magdalena Doth), hvilken såsom mönsterskrifvare 1751 öfverflyttade till Sverige och bosatte sig i Köping, men sedan återflyttade jämte familjen till Finland, där han dog sasom fältkamrerare. Hans yngre son, nedanstående Lars Adolf, kvarstannade dock i Sverige och blef stamfader för den svenska grenen. Från hans äldre son majoren Jonas Fredrik, † 1825 — äfvensom från en bröder till ofvanstående Axel Palander, kapellänen i Virvols Johannes Palander, † 1708 — härstamma i Finland ännu lefvande grenar af släkten. En medlem af den svenska grenen, Vegas berömde förare under Nordostpassagen, Louis Palander, har blifvit adlad Palander af Vega (se nedan).

Lars Adolf, f. 1758, fältläkare, m. m., † 1840. G. 2:o 1795 m. Christina Fredrika Faxe, f. 1768, † 1832.

Söner:

1. Arvid Adolf, f. 1798, landshöfding, † 1848. G. 1826 m. Maria Carolina Thyselius, f. 1799, † 1864.

Son:

Carl Folke Adolf, f. 1835, kapten vid flottan, † 1876. G. 1862 m. friherrinnan Agatha Helena Wrede af Elima, f. 1841, † 1909.

Barn:

(1) *Carolina Hedvig Agathe Elisabeth*, f. 1869 ³¹/₈. G. 1894 ²⁵/₈ m. banktjänstemannen *Nils Christer Gabriel Richerth*, f. 1866 ¹/₇ (St o c k h o l m).

(2) *Arvid Herbert*, f. 1873 ¹²/₁₂, agronom. Arr. o. beb. *Skämmingsfors* i Västergötland (B r a u d s t o r p). G. 1910 ⁷/₂ m. *Malvina Eriksson*, f. 1871 ²³/₁.

Dotter:

Margit, f. 1911 ²¹/₅.

(3) *Folke Wilhelm*, f. 1875 ¹⁶/₆, civilingenjör, chef för Luth & Roséns elektriska aktb:s filial i S t o c k h o l m. Äg. Dalby i Blekinge. G. 1901 ¹⁰/₁₀ m. *Elin Mathilda Viktoria Sandberg*, f. 1875 ¹⁶/₃.

Barn:

Tord Folkesson, f. 1902 ⁶/₁₀.

Gunvor Agathe, f. 1904 ¹⁵/₁₀.

Kjell Folkesson, f. 1910 ¹⁸/₁₀.

2. Carl Wilhelm, f. 1800, grosshandlare, vice konsul, † 1865. G. 1829 m. Julia Jacobson, f. 1810, † 1868.

Barn:

1) *Sally Fredrika*, f. 1832 ²²/₂. G. 1857 m. bankdirektören Fridolf Gjerling, f. 1825, † 1898. Äg. villan *Vilhelmshöjd* (G u l l b e r n a).

2) *Erik Adolf*, f. 1833 ³/₁₁, i. d. grosshandlare, f. d. rysk o. engelsk vice konsul, R W O, R R S:t S t O 2 kl., R R S:t A n O 3 kl. Äg. o. beb. *Rosenholmsgard* i Blekinge (K a r l s k r o n a). G. 1861 ²/₁₁ m. *Christine-Marie Albrecht*, f. 1838 ²/₆.

- 3) *Axel Wilhelm*, f. 1853 ¹⁵/₁₁, öfverstelöjtnant i armén, major i Västerbottens reg:tes reserv, befälhafvare för Uddevalla rullföringsområde nr 3 c, R S O (U d d e v a l l a). G. 1878 ²⁸/₁₁ m. *Karin Henrika Maria Hasselqvist*, f. 1858 ⁸/₂.

Döttrar:

Edith, f. 1881 ²⁵/₆. G. 1904 ²⁶/₁₁ m. löjtnanten vid Norrlands dragonreg:te *Helge Knut Ljungquist*, f. 1878 ⁵/₆ (U m e å).

Britta, f. 1894 ²⁵/₃.

3. *Axel Fredrik*, f. 1802, kommandörkapten, † 1857. G. 1841 m. *Emilie Jaquette Constance Du Rees*, f. 1814, † 1806.

Son:

Adolf Arnold Louis, f. 1842 ²/₁₀, amiral i K. Flottan, adlad 1880 *Palander af Vega*. Se Sveriges adelskalender.

Palm

(från Västergötland).

Släkten härstammar från borgaren i Sköfde Jöns Thorkel-son, † 1713, hvars son *Sven*, f. 1703, † 1761, rådmän i Sköfde och riksdagsman i borgareståndet för Sköfde och Hjo 1746, antog namnet Palm. I sitt 1732 ingångna gifte med *Elisabeth Holmén*, f. 1711, † 1761, hade han söner:

Jacob, f. 1748, grosshandlare i Stockholm, ryttmästare vid borgerskapets kavalleri, † 1821. G. 1781 m. *Margareta Christina Lidman*, f. 1758, † 1815.

Söner:

1. *Jacob*, f. 1785, godsägare, † 1848. G. 1824 m. friherrinnan *Anta Magdalena von Knorring*, f. 1795, † 1843.

Son:

Sven Adolph, f. 1826, grosshandlare, † 1911. G. 1851 m. (sin kusin) *Ida Josephina Palm*, f. 1829, † 1882.

Döttrar:

Ida Elisabeth, f. 1852 ⁰/₁ (S ö d e r t ä l j e).

Anna Cecilia, f. 1863 ¹²/₁ (S ö d e r t ä l j e).

2. Sven Ulrik, f. 1787, grosshandlare, † 1861. G. 1825 m. *Sophia Elisabeth Ekholm*, f. 1805, † 1852.

Barn:

- 1) Jacob Ferdinand, f. 1828, disponent, † 1900. G. 1:o 1861 m. *Amanda Johanna Detlefs-Gierlach* från *Alfona* i Gyskland, f. 1841, † 1877; 2:o 1878 ²⁵/₁ m. *Bernhardina Margareta Lundin*, f. 1836 ²³/₁₂ (H a l m s t a d).

Barn, i 1:a gifftet:

- (1) *Ida Amanda Sophia Jaquette*, f. 1861 ²³/₁₀. G. 1883 ³¹/₈ m. ingenjören *Wilhelm Hugo Henri*, f. 1857 ⁷/₇ (L i d k ö p i n g).
- (2) *Carl Herman*, f. 1863 ¹⁸/₅, teol. kand., kyrkoherde i Sanga o. Skå församlingars pastorat af Årkestiftet. M. I. & A. Hed I. af Lund's studentsangfören. o. af Västergötlands Sangariöbunds (S a n g a. S v a r t s j ö). G. 1903 ²¹/₄ m. *Edith Cecilia Stuart*, f. 1866 ¹⁸/₁₀.

Dotter:

Ida Edith Cecilia, f. 1904 ²¹/₁.

- 2) Carl Gustaf, f. 1829, grosshandlare, † 1895. G. 1863 ¹¹/₁ m. *Sophia Amalia Unonius*, f. 1842 ¹¹/₁ (D j u r s h o l m).

Barn:

Carl Ulrik, f. 1864 ¹⁶/₃, konsthandlare. Äg. o. beb. villa i D j u r s h o l m.

Maria Cecilia, f. 1870 ¹³/₃. G. 1894 ²⁶/₉ m. skeppsredaren Edvard Ferdinand Nyström, f. 1869, † 1901 (D j u r s h o l m).

- 3) Axel Ulrik, f. 1832, grosshandlare, † 1903. G. 1:o 1864 m. *Emma Johanna Charlotta Jentzen*, f. 1836, † 1869; 2:o 1872 ²/₁₀ m. *Ida Grubb*, f. 1852 ²⁰/₁ (S t o c k h o l m).

Barn, i 1:a gifftet:

- (1) *Emmy Elisabeth*, f. 1865 ²³/₅. G. 1888 ⁷/₁ m. grosshandlaren, R W O, *Hans Tönnies Nass*, f. 1855 ¹¹/₁ (S t o c k h o l m).
- (2) *Axel Herman Ulrik*, f. 1866 ⁷/₁, kontorist (R a s u n d a). G. 1904 ²²/₁₀ m. *Elvira Deugen*, f. 1878 ²⁰/₇.

Dottrar:

Emma Margareta Leontine, f. 1907 ¹⁶/₉.

Birgit Elvira, f. 1910 ¹⁹/₂.

- (3) *Emma Maria Augusta*, f. 1869 ²²/₃. G. 1891 ³¹/₁₀ m. fonduäklaren *Hjalmar Segerström*, f. 1866 ³⁰/₁₂. Äg. o. beb. villa i *Djursholm*.

i 2:a gifftet:

- (4) *Carl Robert Fredrik*, f. 1873 ²⁷/₈, ingenjör (Philadelphia, Nordamerika). G. 1902 ³⁰/₉ m. *Lilly Lundin*, f. 1882 ²⁷/₁.

Barn:

Helen Maria, f. 1904 ¹⁰/₅.

Edgar, f. 1905 ¹⁹/₁₁.

- 4) *Malvina Cecilia*, f. 1841 ¹²/₅. G. 1862 ⁷/₁₆ m. auditoren Ludvig Theodor Stuart, f. 1826, † 1893 (Stockholm).

Personne.

Äldste kände stamfader var juveleraren i Stockholm Frans Personne, † 1777. Af hans barn i första gifftet med Barbara Elisabeth Werner, f. 1709, † 1747, blef sonen Johan Magnus, f. 1712, † 1805, hofkamrerare samt handsekreterare hos prinsessan Sophia Albertina och g. m. Beata Elisabet Bjarman, f. 1748, † 1812. Bland dessa makars barn var

Carl Wilhelm, f. 1778, riksbankkamrerare, † 1825. G. m. Johanna Charlotta Pettersson, f. 1786, † 1856.

Söner:

1. Nils Edvard, f. 1814, sidenkramhandlare, † 1850. G. 1841 m. Christina Elisabeth Wahlberg, f. 1813, † 1897.

Son:

Nils Edvard, f. 1850 ¹⁵/₁, premiäraktör vid K. Dramatiska teatern, lärare vid K. Teaterns elevskola, f. d. förste regissör o. intendent för K. Dramatiska teatern, f. d. lärare vid Musikaliska akademiens konservatorium, R W O, M L & A. Äg. o. beb. villan *Vivibacka*, (Stocksund). G. 1905 ²/₁ m. *Amanda Karolina (Vivi) Janson*, f. 1872 ²⁰/₁₂, M L & A.

2. Wilhelm Theodor, f. 1816, kammarskrifvare, † 1881. G. 1847 m. Maria Charlotta Asplund, f. 1819, † 1898.

Son:

John Wilhelm, f. 1849 ¹³/₁₂, teol. o. fil. d:r, biskop öfver Linköpings stift o. kyrkoherde i Kärna o. Kaga prebendepastorat, ledamot o. sekreterare i k. bibelkommissionen, KNO 2 kl. (L i n k ö p i n g). G. 1885 ²³/₉ m. *Thekla Anna Mathilda Eleonora (Nanna) von Knorring*, f. 1858 ²³/₉.

Barn:

Johan Erik Teodor, f. 1887 ¹²/₁₀, kadett vid krigsskolan (K a r l b e r g).

Nanna Maria Kristina, f. 1888 ¹¹/₁₁. G. 1911 ²⁴/₉ m. pastoratsadjunkten i Katarina församling i S t o c k h o l m *Oskar Albin Hansson*, f. 1877 ¹⁹/₁₀.

Folke, f. 1890 ²¹/₂, fil. stud. vid Lunds universitet. *Sigge*, f. 1894 ¹⁹/₁₂.

Petrén.

Släktnamnet Petrén antogs af nedanstående Carl Daniel Edvard Petrén, hvilkeus föräldrar voro kvarnägaren i Östra Ryd (Östergötland) Carl Henrik Pettersson och hans hustru Christina Maria Rudelius (syster till professorn Carl Johan Danielson Hill, se släkten Rudelius). Släkten härstammar på mödernet från dels wallonsläkt från Andrarums alunbruk (Skåne), dels släkten Brorström, inom hvilken från 1700 talets förra hälft funnits 5 generationer präster a olika platser i Skåne, dels ock numera utdöda finska ätten von Rossbach.

Carl Daniel Edvard, f. 1825, fil. jubeld:r, kyrkoherde i Halmstad samt folkskoleinspektör, RWO, † 1901. G. 1857 m. Kjerstin Beata Charlotta Göransson, f. 1838, † 1894.

Barn:

1. *Carl Thure Henrik*, f. 1858 ¹/₇, med. lic., fil. kand., fängelseläkare o. bitr. provinsialläkare i Malmö, ordf. i spärvägsstyrelsen o. i styrelsen för biblioteks- o. föreläsningsföreningen, ledamot af stadsfullmäktige o. drätselkammaren, allt i samma stad, RWO. G. 1888 ²⁹/₉ m. *Siri Sofia Janzon*, f. 1861 ³/₆.

2. *Christina Maria Gustava (Tina)*, f. 1860 ²/₂ (Lund).
 3. *Johan Edvard*, f. 1863 ²³/₁, jur. utr. kand., förutv. statsråd, justitieråd, KNO -1 kl. (Stockholm). G. 1909 ⁷/₁ m. *Karin Beijer*, f. 1875 ³¹/₅.

Döttrar:

- Ann Charlottte*, f. 1910 ²²/₂.
Karin Inga, f. 1911 ²/₂.
 4. *Clara Sofia Charlotta (Lotten)*, f. 1865 ¹³/₁ (Lund).
 5. *Daniel Alfred*, f. 1867 ¹⁷/₃, med. d:r, docent i psykiatri vid Karolinska institutet, öfverläkare vid Sätters hospital (tjänstl.), öfverinspektör för sinnessjukvården i riket, ledamot af riksdagens första kammare (Stockholm). G. 1898 ²/₁₁ m. *Märta Anna Erika Kylander*, f. 1878 ⁵/₈.

Barn:

- Anna Margareta Kristina (Stina)*, f. 1899 ²⁰/₁₀.
Turc Erik Alfred, f. 1902 ¹⁶/₃.
Gertrud Sofia Charlottte, f. 1909 ¹⁷/₈.
 6. *Karl Anders*, f. 1868 ²/₁₂, med. d:r, professor i praktisk medicin vid universitetet o. öfverläkare vid läns-lasarettet i Lund, RNO, LVA, LFYS S i Lund. G. 1898 ¹⁷/₃ m. *Emma Ulrika Beijer*, f. 1876 ¹/₁₂.
 7. *Bror August*, f. 1870 ²⁰/₈, konsultativt statsråd, höfrättsråd i Hofrätten öfver Skåne o. Blekinge, ledamot af riksdagens första kammare (Stockholm). G. 1907 ¹³/₁ m. *Sigene Anderberg*, f. 1867 ²⁰/₁₂.

Söner:

- Bror Arvid Sturc*, f. 1908 ²/₁₀.
Bror Edvard Folke, f. 1910 ¹/₅.
 8. *Jakob Georg*, f. 1872 ²⁹/₅, fil. d:r, professor i metallurgi o. hyttkonst vid Tekniska högskolan (Stockholm). G. 1901 ³/₁₀ m. *Thyra Elisabeth Wahlberg*, f. 1880 ²⁷/₂.

Söner:

- Axel Erik Georg*, f. 1902 ¹⁰/₁₂.
Karl-Gustaf Jakob, f. 1910 ²⁶/₉.
 9. *Erik Gustaf*, f. 1874 ¹¹/₈, med. d:r, docent i kirurgi vid universitetet i Lund, G. 1911 ²/₉ m. *Torborg Augusta Sylwan*, f. 1879 ²³/₅, til. kand.

10. *Viktor Esaias Oktavus*, f. 1876 ²⁷/₇, jur. utr. o. fil. kand., fiskal vid Svea Hofrätt, t. i. revisionssekreterare, auditor i Vaxholms grenadierregte (Stockholm).
11. *Ebbe Oskar Sigrid*, f. 1878 ¹⁵/₅, med. lic., öfverläkare vid Malmö epidemisjukhus.
12. *Hedvig Louisc Beata*, f. 1880 ¹²/₈, fil. d:r (Lund).

Quensel.

Släkten härstammar från Hessen-Cassel, hvarifran Conrad Quensel i midten af 1600-talet inkom till Sverige såsom sekreterare hos grefve Magnus Gabriel De la Gardie. Hans sons son, kyrkoherden, prästen i Södra Asbo härad i Skåne, Jacob Quensel, f. 1721, † 1802, blef g. 1761 m. Ulrica Benedicta Billberg, f. 1739, † 1806, och fader till

Eberhard, f. 1782, kammarrättsråd, † 1859. G. 1:o 1807 m. Johanna Ulrika Risell, f. 1789, † 1822; 2:o 1823 m. Maria Kruse, f. 1799, † 1839.

Söner, i 1:a giftet:

1. Jacob Andreas Christoffer, f. 1809, jur. d:r, justitieråd, † 1890. G. 1850 m. Hedvig Ulrika Kiellander, f. 1820, † 1905.

Barn:

- 1) *Elisabeth Sophia Amalia (Betty)*, f. 1853 ¹⁹/₃, lärarinna vid Ahlinska skolan i Stockholm. Äg. del i hus i nämnda stad.
- 2) *Olof Eberhard Carl*, f. 1855 ³⁰/₇, jur. kand., justitieråd, ledamot af Adolf Fredriks församlings kyrkoråd, K m s t k N O. Äg. del i hus i Stockholm. G. 1891 ²⁹/₆ m. *Anna Jönsson*, f. 1865 ²⁸/₃.

Barn:

Alice Hedvig Kerstin, f. 1892 ⁷/₉.

Nils Jacob Eberhard, f. 1894 ²²/₁₀.

Sven Gösta Ludvig, f. 1896 ¹/₁₂.

Anna Lilly Elisabet, f. 1899 ¹/₉.

Bror Åke Konrad, f. 1901 ⁵/₁₀.

- 3) *Fredrik Peter*, f. 1857 ²¹/₅, teol. fil. kand. Äg. del i hus i Stockholm.

2. Johan Peter, f. 1811, grosshandlare, † 1876. G. 1838 m. Adolffina Christina Brelm, f. 1814, † 1887.

Barn:

- 1) *Emilia Ulrika (Emily)*, f. 1842 ²⁵/₂. G. 1866 ⁹/₉ m. godsägaren Robert Dickson, f. 1819, † 1903. Äg. hus i Göteborg.
- 2) *Johan Oscar*, f. 1845 ²⁹/₇, teol. d:r, f. d. professor i praktisk teologi vid Uppsala universitet, f. d. kyrkoherde i Gamla Uppsala pastorat af ärkestiftet, L N O, L S F et Ch. Beb. eg. hus i Uppsala. G. 1880 ²/₆ m. *Eleanor Florence Elisabeth Dickson*, f. 1856 ²³/₁.

Barn:

Percy Dudgeon, f. 1881 ⁸/₉, fil. d:r, docent vid Uppsala universitet (Uppsala). G. 1911 ²²/₁ m. *Annie Therese Weiss* från Wien, f. 1886 ²³/₁₀, fil. d:r.

Winfred, f. 1885 ¹⁶/₁₁. G. 1909 ¹²/₃ m. löjtnanten o. förste adjutanten vid Göta lifgarde, Off Fr Instr publ, R Pr R Ö O 4 kl. m kr, *Edward Filip Hjalmar Helling*, f. 1878 ⁸/₆ (Stockholm).

i 2:a giftet:

3. Johan Ulrik, f. 1824, fil. jubeld:r, bankdirektör, † 1894. G. 1855 ²³/₃ m. *Hilda Elfrida Teodora Grönwall*, f. 1830 ⁸/₁₀ (Malmö).

Barn:

- 1) *Anna Maria Elisabet*, f. 1857 ¹⁷/₇. G. 1883 ²/₅ m. regementsläkaren vid Karlskrona grenadierreg:te, R W O, med. lic. *Johan Theodor (Janne) Grönwall*, f. 1850 ²/₉ (Herrestorp, Ronneby).
- 2) *Lars Conrad Eberhard*, f. 1858 ¹⁸/₁₀, kassör i brand- o. liförsäkringsaktb. Skåne (Malmö). G. 1905 ⁸/₁₀ m. *Esther Angelika Margareta Grönwall*, f. 1878 ²³/₉.

Söner:

Axel Ulrik, f. 1906 ¹³/₆.

Karl-Erik, f. 1907 ⁹/₁₀.

Lars-Peter Eberhard, f. 1910 ²⁸/₇.

- 3) *Jacob Henrik (Jacques)*, f. 1861 ¹⁵/₁₀, kapten vid Södra skånska infanterireg:tet, löreståndare för Skandinaviska kreditaktb:s notariat- o. boxafdelning i Malmö, R S O. G. 1898 ¹⁷/₉ m. *Julia Charlotta Elisabeth Teresia (Beth) von Mentzer*, f. 1868 ¹/₇.

- 4) *Johan Ulrik Theodor*, f. 1863 ¹⁶/₆, med. d:r, professor i patologi o. allmän hälsovård vid Uppsala universitet, R N O. Bch. eg. villa vid Uppsala. G. 1895 ⁸/₇ m. *Tyra Ingeborg Key*, f. 1871 ¹/₄.

Söner:

Ulrik Axel Olof, f. 1896 ⁵/₅.

Per Torsten Ulrik, f. 1898 ¹⁰/₄.

Gunnar Conrad Ulrik, f. 1905 ²⁸/₄.

- 5) *Hilda Amalia (Molly)*, f. 1866 ¹³/₁₀ (Malmo).
6) *Axel Wilhelm Theodor*, f. 1866, verkst. direktör i aktb. Lundequistska bokhandeln, † 1910. G. 1908 ³⁰/₁₀ m. *Elsa Nordenstedt*, f. 1881 ¹³/₅ (Uppsala).

Döttrar:

Ingrid Hilda, f. 1909 ²³/₁₀.

Brita Theodorsdotter, f. 1911 ⁷/₄.

1. *Wilhelm August*, f. 1826, öfverstelöjtnant, † 1889. G. 1855 m. *Hulda Ödmansson*, f. 1836, † 1878.

Barn:

Ellen, f. 1863 ²³/₁₂ (Malmo).

Knut Anders Robert, f. 1867 ¹⁴/₉. Vistas i Kalifornien.

Rettig och von Rettig.

Släkten härstammar från Tyskland. Grosshandlaren och fabriksidkaren *Stephans Cyrillus Rettig* inflyttade 1790 till Karlskrona, hvarest han anlade en tobaksfabrik; † 1828. Bland flera barn hade han sonen, neomanfænde *Per Christian*, stamfader för alla nu kända lifvande medlemmar af släkten. En gren har sedan 1898 finsk adlig värdighet under namnet von Rettig.

Per Christian, f. 1788, fabriksidkare o. bruksägare; grundade 1809 tobaksfirman *P. C. Rettig & Co* i Gefle o. 1845 en filial i Abo, agde Kälafors bruk i Hälsingland, † 1862. G. 1:o 1811 m. *Betty Katarina Jäderholm*, f. 1783, † 1844; 2:o 1845 m. *Lovisa Charlotta Falmeijer*, i hennes 1:a gifte, f. 1816, † 1873.

Barn, i 1:a giftet:

1. Carl Anton, f. 1814, bruksägare, † 1896. G. 1:o 1840 m. Petronella Aurora Westblad, f. 1821, † 1845; 2:o 1848 ²⁰/₈ m. friherrinnan *Emma Margareta Augusta Akerhielm af Blombäck*, f. 1829 ²/₃. Äg. o. beh. *Hemstanaäs* i Hälsingland (H o l m s v e d e n).

Barn, i 1:a giftet:

- 1) *Gustaf*, f. 1842 ¹¹/₁₀, f. d. bankdirektör, ordf. i styrelsen för Sandviks tegelbruksaktb., ledamot af stadsfullmäktige i S ö d e r h a m n, R W O. G. 1873 ²⁰/₆ m. *Ida Analia Brolin*, f. 1850 ²⁶/₈.

Barn:

Edith Emmy Maria, f. 1874 ¹²/₅.

Carl Gustaf, f. 1875 ²⁰/₅, agent (H a m b u r g).

Sally Maria, f. 1876 ¹⁹/₁₀.

Axel Robert, f. 1878 ³¹/₃, kontorist.

i 2:a giftet:

- 1) *Per Edvard*, f. 1819 ²/₈, öfverste i armén, befälhafvare för Gefle landstormsområde, ledamot af stadsfullmäktige i Gefle o. af Gefleborgs läns hushållningssällskaps förvaltningsutskott, ordf. i Gefleborgs läns skogsvårdsstyrelse, R S O. G. 1890 ²⁰/₁₁ m. *Eva Augusta Tisell*, f. 1867 ²³/₁₀.

Barn:

Oscar Edward, f. 1894 ²⁹/₁₂.

Sigröd Emma Regina, f. 1896 ¹⁶/₉.

Beate Cecilia Regina, f. 1902 ¹¹/₁.

- 3) *Emilie Charlotta*, f. 1850 ¹⁰/₁₀. G. 1873 ²/₁₀ m. majoren Claes Fredrik Carl David Silverstolpe, f. 1845, † 1911. Äg. Carlshud i Hälsingland (G e f l e).
- 4) *Hilda Maria*, f. 1851 ²³/₁₁. G. 1886 ²¹/₁ m. domkyrkosysslomannen i Uppsala, regementspastorn vid Upplands infanteriregite, I W O, teol. kand. *Nils Johan Söderberg*, f. 1851 ⁵/₉.
- 5) *Augusta*, f. 1857 ²⁵/₁₁ (*Hemstanaäs*, H o l m s v e d e n).
- 6) *Anton Wilhelm*, f. 1854 ²⁶/₅, ingenjör (S t o c k h o l m). G. 1887 ²/₁₁ m. Tekla Beskow, f. 1864, † 1890.

Barn:

Emma Dagmar Charlotta, f. 1888 ²⁵/₈. G. 1910 ⁷/₅ m. civilingenjören *Frans A. Wenberg*, f. 1883 (S t o c k h o l m).

Carl Henning, f. 1890 ³⁰/₃, skogselev (S t o c k h o l m).

2. Robert, f. 1818, grosshandlare, skeppsredare o. konsul, † 1886. G. 1841 m. Adelaide Ulrika Corinna Garberg, f. 1821, † 1892.

Barn:

- 1) *Pehr Fredrik von Rettig*, f. 1843 ¹²/₁, finskt kommerserad, fabriksägare i Abo o. chef för firman P. C. Rettig & Co. därst., R N O, R W O. Äg. Marjamiemi o. Radelhua gårdar i Pikkis socken i Finland o. hus i Abo samt äg. del i Brynäs i Gästrikland. Han erhöll 1898 för sig o. sina efterkommande finsk adlig värdighet under namnet *von Rettig*; intr. på finska riddarhuset s. å. G. 1865 ¹⁵/₅ m. Maria Sofia von Horn, f. 1841, † 1896.

Barn: (*von Rettig*).

- (1) *Robert Henning*, f. 1866 ²⁶/₂, direktör o. delägare i firman P. C. Rettig & Co. i Abo. Beb. eget hus i Abo. G. 1893 ³⁰/₉ m. *Anna Adelaide von Horn*, f. 1872 ¹¹/₇.

Barn:

Hans Fredrik Leopold, f. 1894 ²/₁₂.

Dea Sophia, f. 1897 ²⁰/₃.

Björn Robert Henning, f. 1899 ⁹/₅.

Mux Pehr Christian, f. 1901 ³/₅.

- (2) *Erik Walter*, f. 1867 ²⁶/₁, fil. mag. (Malm, Finland). G. 1889 m. Hildur Lindberg, f. 1867, † 1903.

Barn:

Otto Fredrik, f. 1890 ²⁶/₁₂.

Karin, f. 1892 ²⁶/₁.

Saga Maria, f. 1897 ¹³/₁₁.

- (3) *Gertrud Maria*, f. 1868 ¹⁶/₇. G. 1888 ⁹/₆ m. extra arkitekten vid Öfverstyrelsen för allmänna byggnader i Fmland, R R S:t St O, friherre *Kurl-August Wrde af Elimä* (finska frih. ätten), f. 1859 ¹⁸/₉ (Hälsingfors).
- (4) *Adelaide Maria*, f. 1872 ²⁸/₁₁. G. 1894 ²⁵/₉ m. kaptenen o. kompanichefen vid Västmanlands trängkar, Skytte G M, friherre *Maus Christer von Stedingk*, f. 1868 ⁶/₂. Beb. egen villa i Sala.

- (5) Pontus Christer, f. 1874, godsägare, † 1904. G. 1899 m. *Anna Vera Johanna von Willebrand* (finska adl. ätten), f. 1880 ²⁶/₈. Umg.

1907 ¹⁰/₁₀ m. kaptenen o. regementskvartermästaren vid Andra lifgrenadierreg:tet *Nils Adolt Bergsten*, f. 1875 ²/₈ (L i n k ö p i n g).

Sön:

Göran Arthur Fredrik, f. 1901 ²³/₁₁.

- (6) *Kerstin Maria*, f. 1876 ²/₅. G. 1896 ²⁵/₅ m. kaptenen o. kompanichefen vid Svea lifgarde. R S O, R Pr Kr O 3 kl., R Fr H L. *Johan Eriksson Toll*, f. 1866 ¹⁴/₁₀ (S t o c k h o l m).
- 2) *Adelaide (Adèle)*, f. 1845 ²⁷/₉. G. 1865 ⁹/₁₁ m. kommandörkaptenen Lorentz Leopold von Horn, f. 1836, † 1892. Äg. del i Brynäs i Gästrikland (S t o c k h o l m).
- 3) *Johan Robert*, f. 1847, grosshandlare, konsul, † 1907. G. 1872 ²⁰/₁₁ m. *Antonie Wilhelmina Augusta von Eckermann*, f. 1846 ⁹/₈. Äg. Sandvik i Södermanland o. hus i Geile (S t o c k h o l m).
- 4) *Carl Wilhelm*, f. 1849 ¹⁴/₁₁, godsägare. Äg. del i Brynäs i Gästrikland (S t o c k h o l m). G. 1875 ³¹/₇ m. *Valborg Nanna Constance Lönngren*, f. 1850 ⁹/₇.

Barn:

Greta Adelaide, f. 1876 ²⁶/₁₀. G. 1909 ³/₁₂ m. konsistorienotarien i Uppsala, vice häradshöfdingen *Anders Radhe*, f. 1865 ²¹/₃.

Lisa Adelaide, f. 1876 ²⁶/₁₀. G. 1899 ²⁰/₇ m. landbrukaren *Knut Filip Tottie*, f. 1864 ²/₅ (L i l l a K u n g s l a d u g a r d e n, N y k ö p i n g).

John Robert, f. 1878 ¹³/₂, köpman (S t o c k h o l m). G. 1906 ¹³/₉ m. *Signe Elisabeth Mark*, f. 1881 ¹⁵/₆.

Anna Adelaide, f. 1879 ²/₁₂. G. 1900 ¹⁷/₉ m. kanslisekreteraren i Ecklesiastikdepartementet *Gustaf Wilhelm Tottie*, f. 1866 ¹²/₆ (S t o c k h o l m).

Robert Carl Wilhelm, f. 1880 ²¹/₁₁, civilingenjör, underingenjör vid statens järnvägars maskinådelning (G ö t e b o r g). G. 1910 ¹⁸/₁₀ m. *Karin Odén*, f. 1883 ⁷/₁₁.

- 5) *Gustaf Hjalmar*, f. 1856 ¹⁶/₈, vice häradshöfding, konsul, R W O. Äg. Stöberg i Uppland, del i Brynäs i Gästrikland o. beb. eget hus i S t o c k h o l m. G. 1887 ²/₃ m. *Julia Gustava Björkman*, f. 1867 ¹²/₁₁.

Söner:

Carl Herbert, f. 1888 ⁴/₂, fil. kand.

Nils Robert, f. 1892 ¹⁸/₁₀, jur. stud. vid Stockholms högskola.

i 2:a giftet:

3. *Per Gustaf Bernhard*, f. 1848 ²¹/₃, landbrukare. Äg. o. beb. Stengrinda på Gotthland (Helyvi). G. 2:o 1888 m. *Oliga Eugenia Aberg*, f. 1865 ¹⁹/₁.

Barn:

Karin Fredrika, f. 1889 ¹²/₂.

Greta Elvira, f. 1893 ²⁰/₉.

Biörn Yngve, f. 1898 ²⁹/₁₂.

4. *Wilhelm Gotthard*, f. 1849, generalkonsul, † 1910. G. 1873 ²¹/₅ m. *Julia Maria Ohlson*, f. 1854 ³⁰/₁ (Stoekholm).

Döttrar:

Gerda, f. 1874 ¹⁸/₅. G. 1893 m. vice verkst. direktören o. kassadirektören i Sundsvalls enskilda bank *Nils Herman Satén*, f. 1867 ³/₇ (Sundsvall).

Alice, f. 1876 ³/₆, sjuksköterska vid Röda korset (Stoekholm).

Ingeborg, f. 1879 ³⁰/₁₀ (Stoekholm).

Märta, f. 1881 ³¹/₈. G. 1906 m. löjtnanten vid Västgöta regt., aspiranten vid Generalstaben *Sigfrid Wilhelm Strandmark*, f. 1880 ⁶/₉ (Stoekholm).

5. *Richard Walfrid*, f. 1852 ⁷/₇, inkassare vid Stockholms-Tidningen (Stoekholm). G. 1873 ⁷/₁₀ m. *Kerstin Kjellberg*, f. 1852 ²²/₆.

Barn:

Signe Maria, f. 1874 ⁷/₈. G. 1905 ²⁰/₁₀ m. lektorn i biologi o. kemi vid Härnösands högre läroverk, fil. d:r *Einar Otto Wahlgren*, f. 1874 ⁹/₃ (Härnösand).

Pehr Christian, f. 1877 ³/₆.

Richard Gunnar, f. 1881 ⁹/₁.

Rhodin

(från Värmland).

Äldste kände stamfadern för denna släkt Rhodin var hattmakaren i Mariestad Peter Rodin, g. m. Anna Christina Hauptman. Dessa makars son Johan, f. 1712, † 1812, kyrkoherde i Broddeforp (Västergötland), hade i sitt första gifte 1772 med Anna Elisabeth Lampa, † 1791, sonen Carl Christopher Rhodin, f. 1785, † 1841 såsom brukspatron på Hillringsberg i Värmland. I Carl Christopher Rhodins ar 1815 ingångna första gifte med Andrietta Maria Naucloer, f. 1785, † 1831, föddes sonen

Carl Christofer, f. 1823, underlöjtnant, brukspatron på Elgå bruk i Värmland, † 1882. G. 1848 m. Olivia Josefina Nordström, f. 1823, † 1904.

Barn:

1. *Andrietta Catharina Beda Olivia*, f. 1849 ²⁹/₆. G. 1874 ¹⁵/₈ m. innehafvaren af apoteket Ugglan i Stockholm, apotekaren, R N O, R W O, *Richard Reinhold August Lehman*, f. 1842 ⁷/₂.
2. Carl Jonas, f. 1851, grosshandlare, † 1906. G. 1876 ¹⁶/₅ m. *Ebba Maria Charlotta Hardin*, f. 1853 ¹/₂ (Göteborg).

Döttrar:

- Karin*, f. 1879 ²/₆. G. 1902 ²⁰/₅ m. ledamoten af Sveriges advokatsamfund *Bengt Ludvig Hessle*, f. 1873 ¹/₂ (Göteborg).
- Viva*, f. 1881 ¹³/₅. G. 1905 ²⁶/₅ m. skeppsutklären i Göteborg *Herbert Metcalfe*, f. 1875 ²⁸/₁₁.
3. *Carl Christoffer*, f. 1852 ¹⁷/₁₁, disponent för o. delägare i Elgå bruk o. landegendomar, landstingsman i Värmlands län, ordf. i Elgå sockens kommunalstämna o. taxeringsnämnd (Elgå). G. 1883 ¹⁸/₅ m. *Helena Augusta Johanna Maria Rohde*, f. 1859, † 1906.

Barn:

- Carl Christofer*, f. 1886 ²¹/₁.
- Eyvor*, f. 1888 ²²/₃. G. 1911 ¹/₇ m. e. jägmästaren *Axel Wilhelm Sjöqvist*, f. 1883 ⁹/₃ (Charlottenberg).
- Arvid Gunnar*, f. 1894 ¹⁸/₁.
- Dagmar Elisabeth Helena*, f. 1899 ¹⁹/₁₁.

4. *Olivia Evelyn Augusta (Vivi)*, f. 1856 ¹²/₈. G. 1882 m. kommandörkaptenen af 1:a graden, chefen för marinförvaltningens nautiska afdelning, R S O, K Sp O Mer Nav v k m kr, K Gr F O, R Pr R Ö O 3 kl., Tun Nieh St 2 kl., *Carl Adolf Felix P:n Rosensvärd*, f. 1854 ²/₉ (S t o c k h o l m).
5. *Agnes Maria Lovisa*, f. 1857. G. 1895 m. t. d. förste landtmätaren, R W O, *Ernst Wilhelm Fjellmen*, i hans 2:a gifte, f. 1841 ⁶/₅ (Ö r e b r o).
6. *Klas Agnar*, f. 1859 ²/₁₀, major o. batalionschef vid Värmlands reg:te, R S O, Äg. del i Elgå bruk (K a r l s t a d). G. 1889 ²⁸/₃ m. *Anna Schaar*, f. 1802 ⁴/₁₂.

Son:

Claës Bertil, f. 1890 ²⁵/₃, underlöjtnant vid Värmlands reg:te (K a r l s t a d).

7. *Agnar Josef*, f. 1861 ⁴/₈, ingenjör, distriktslandtmätare i Rättviks distrikt (V i k a r b y n). Äg. del i Elgå bruk.
8. *Rikard Rudolf*, f. 1863 ¹³/₅, rådman i K a r l s t a d, auditör i Värmlands reg:te, ordf. i Karlstads stads byggnadsnämnd o. i taxeringsnämnden i Karlstads stads andra distrikt, ombudsman o. sekreterare hos Värmlands brandstodsbolag. Äg. del i Elgå bruk. G. m. *Emilie Wilhelmina Möller*, f. 1866 ⁹/₆.

Barn:

Martin Gustaf Harald, f. 1894 ²¹/₆.

Saga, f. 1901 ³/₇.

9. *Oscar August*, f. 1864 ²⁹/₆. Äg. del i Elgå bruk (l. o. s. A n g e l o s, N o r d a m e r i k a). G. 1888 m. *Florence Revcly*.

Dotter:

Florence Olivia (Olliv), f. 1888 ¹³/₁₀, sjuksköterska (S t o c k h o l m).

10. *Carin Signe Dagmar*, f. 1866 ²³/₃. G. 1887 ⁸/₈ m. direktören i liförsäkringsbolaget New-York, vice ordf. i Skandinaviska kreatursförsäkringsbolaget *Carl Oskar Arson Hagander*, f. 1852 ³⁰/₅. Äg. genom sitt gifte, del i Elgå bruk (S t o c k h o l m).
11. *Maria Ellen Nadeschda*, f. 1867 ³¹/₇. G. 1889 ⁵/₉ m. kaptenen i Värmlands reg:tes reserv, befälhafvaren för Arvika rullförsömråde, R S O, *Clas August Almqvist*, f. 1856 ²⁸/₅. Äg. genom sitt gifte del i Elgå bruk (A r v i k a).

Ringborg.

Släkten härstammar från hemmansägaren i Julerum i Ringarums socken i Östergötland Lars Pålsson, f. 1606, † 1697. Hans sösons söson Jöns Hansson, f. 1768, † 1812, köpman och skeppsredare i Norrköping, antog efter födelse socknen Ringarum namnet Ringborg. G. 1802 m. Sara Ulrika Palm, f. 1780, † 1812, var han fader till

Ludvig Edvard, f. 1811, grosshandlare, godsägare, † 1888. G. 1840 m. Catharina Elisabeth Swartz, f. 1820, † 1892.

Barn:

1. *Johannes (John)*, f. 1841 ¹⁸/₈, civilingenjör, godsägare, ordf. i Memmings härads väghållningsstyrelse, ordf. i styrelsen för Östgötalandsmanens centralförening o. Östergötlands jordbruksförening, ledamot af Östergötlands läns hushållningssällskaps förvaltningsutskott, R N O, R W O. Äg. o. beb. *Klinga* i Östergötland. G. 1866 ²³/₉ m. *Anna Wilhelmina Swartz*, f. 1842 ¹¹/₁₂.

Barn:

- 1) *Sara*, f. 1868 ¹⁰/₇ (*Klinga*).
- 2) *Sven*, f. 1870 ¹⁹/₂, bokhållare (*La Oroya*, *Peru*, *Sydamerika*).
- 3) *Birger*, f. 1871 ³/₃, agronom (*Byle*, *Marsjö*)
G. 1906 ¹⁷/₁₂ m. *Elna Sophie Becker*, f. 1878 ²²/₉.

Barn:

Brita, f. 1907 ¹⁸/₁₀.
Sara Ulrika, f. 1909 ¹⁸/₁.
Pavel, f. 1911 ³/₁.

- 4) *Karl*, f. 1872 ¹⁹/₆, direktör i aktb. *J. Ringborg* (Norrköping). G. 1899 ⁹/₆ m. *Karin Gerda Helena Eberstein*, f. 1876 ¹¹/₃.

Barn:

Ruth, f. 1900 ²⁰/₃.

Bo, f. 1901 ¹¹/₉.

Lars, f. 1903 ⁹/₆.

Gunnar, f. 1906 ¹⁵/₂.

Anna Sara, f. 1910 ⁵/₇.

- 5) *Elsa*, f. 1874 ¹/₂, missionär (*Bizerte*, *Tunis*).
- 6) *Anna*, f. 1875 ³⁰/₁₁ (*Klinga*).
- 7) *Eva*, f. 1878 ¹⁸/₂, sjuksköterska (Norrköping).
- 8) *Ludvig Edvard*, f. 1879 ¹³/₉, landbrukare (*Stensö*, *Östra Husby*). G. 1906 ²³/₆ m. *Bertha Erika Marstrom*, f. 1881 ²²/₅.

Barn:

- Lars Erik*, f. 1907 ²⁹/₃.
Anna Gunhild, f. 1908 ³/₇.
 9) *Nils*, f. 1886 ⁹/₁, kontorist (Norrköping).
 2. *Sara*, f. 1843 ²⁰/₅. G. 1864 ¹²/₇ m. lasarettsläkaren Carl Wilhelm August Moberg, f. 1832, † 1880 (Norrköping).
 3. *Gustaf*, f. 1845 ²²/₆, godsägare, i. d. disponent för Holmens bruks fabriksaktb., i. d. köpman o. delägare i firman J. Ringborg i Norrköping. Äg. Herstaberg o. Stora Sjögesta i Östergötland (Herstaberg, Norrköping). G. 1885 ²¹/₇ m. *Maria Josefina Lundgren*, f. 1863 ¹⁷/₇.

Barn:

- Hildegard Maria*, f. 1887 ³⁰/₁₁. G. 1908 ²⁷/₉ m. i. d. underlöjtnanten i Första lifgrenadierregtets reserv, tjänstemannen vid Sydsvenska kreditaktb:s kontor i Malmö, chefen för dess fondafdelning därst., *Carl-Wilhelm Odman*, f. 1885 ²⁹/₅.
Märta Karin Maria, f. 1889 ²/₃. G. 1911 ²²/₁₀ m. löjtnanten o. adjutanten vid Kronobergs regt. *Folke Lugo Fredrik von Wernstedt*, f. 1886 ¹/₅ (Växjö).
Lilly Maria, f. 1891 ³¹/₁.
Karin Sara Maria, f. 1892 ¹⁹/₇.
Olga Maria, f. 1893 ²²/₁₂.
Signe Maria, f. 1900 ¹⁵/₃.
Hans-Gustaf, f. 1902 ³¹/₁.
Margit Maria, f. 1901 ²⁷/₁.
 4. *Hanna*, f. 1848 ⁷/₂. G. 1871 ¹²/₉ m. borgmästaren, magistratssekreteraren o. notarius publicus i Strengnäs, RWO, *Lugo Johan Axel Wernstedt*, f. 1833 ²⁵/₁.
 5. *Edvard*, f. 1857 ¹⁶/₈, grosshandlare i Norrköping under firma J. Ringborg. Äg. hus i nämnda stad. G. 1883 ¹²/₆ m. *Helén Nash Hooker* från Nordamerika, f. 1860 ⁸/₁₂.

Barn:

- Alice Karin*, f. 1884 ²¹/₅. G. 1907 ³¹/₃ m. läraren vid Brunnsviks folkhögskola, fil. kand. *Torsten Fogelqvist*, f. 1880 ²⁵/₁ (Uppsala).
Edvard Jöns, f. 1890 ¹⁶/₁₁, kontorist (Bruxelles).

Rodhe

(äldre grenen).

Äldste kände stamfaderen Per Olofsson, g. m. Margareta Widstedt, var rusthållare å gården Rodhe i Skåne och fader till Mathias Rodhe, f. 1670, † 1722, som antog namnet efter födelsegården, blef handlande i Uddevalla och i sitt andra gifte med Maria Lemback hade sönerna Peter Olof, f. 1711, † 1781, och Hans Vilhelm, f. 1714, † 1763, handlande i Uddevalla. Peter Olof, först kyrkoherde i Strömstad, sedan prost i Slättakra (Halland), var g. m. Elsa Dorothea Walke, f. 1725, † 1781, och fader till

Christian Wilhelm, f. 1744, kyrkoherde, prost, † 1811.
G. 1788 m. Severina Petronella Wallin, f. 1767, † 1840.

Söner:

1. Magnus, f. 1790, fil. d:r, prost, † 1867. G. 1818 m. Eida Catharina Norman, f. 1798, † 1887.

Barn:

1) Johan, f. 1821, fil. d:r, rektor, † 1872. G. 1859 m. Augusta Lundholm, f. 1830, † 1880.

Son:

Gustaf Emil, f. 1863 ²⁰/₈, fil. d:r, lektor i tyska o. engelska språken vid Högre realläroverket i Göteborg, docent i modern franska vid Göteborgs högskola, R N O.

2) Herman Theodor Benjamin, f. 1823, rektor, † 1902.
G. 1871 m. Ellen Svensson, f. 1838, † 1905.

Döttrar:

Hilda, f. 1873 ¹²/₇. G. 2:o 1908 ¹/₁ m. f. d. reservunderlöjtnanten i K. Flottan, f. d. kaptenen i engelska kolonialmarinen, greve *Nils Fredrik Cronstedt af Fullerö*, f. 1867 ²/₉. Arr. o. beb. Skårby (Söderträle).

Ejda, f. 1877 ⁶/₆, lärarinna vid skolan för vanöfra i Göteborg.

3) Gottfrid, f. 1826, handlande, † 1902. G. 1866 m. Johanna Mariana Bernhardina Wästfelt, f. 1831, † 1891.

Barn:

1) *Magnus Henrik*, f. 1867 ¹¹/₂, disponent vid Hellefors styckebruks verkstäder (Helleforsnäs). G. m. *Hilda Priberg*, t. 1870 ¹⁶/₁₁.

Söner:

- Gottfrid Oscar Magaus*, f. 1895 ²¹/₂.
Hilding Gunnar Henrik, f. 1896 ²⁰/₆.
 (2) *Hildegard Ejdllina Amalia*, f. 1869 ¹⁵/₅, anställd a Stockholms-Tidningens kassakontor (S t o c k h o l m).
 4) *Eida Katarina Amalia*, f. 1831 ²⁵/₁. G. 1853 ²¹/₁₁ m. handlanden Carl Ulrik Brag, f. 1825, † 1909 (G ö t e b o r g).
 5) *Viktor Joachim*, f. 1833 ¹⁸/₃, f. d. handlande (G ö t e b o r g).
 6) *Eva Sophia*, f. 1836 ¹⁸/₆, f. d. skolföreståndarinnu (G ö t e b o r g).
 2. Christian Wilhelm, f. 1802, fil. d:r, prost, † 1867. G. 1832 m. Cathrine Sophie Berling, f. 1812, † 1882.

Barn:

- 1) *Carolina Fredrika*, f. 1838 ¹⁷/₅. G. 1863 ²⁶/₅ m. godsägaren Lorentz Zacharias Nilsson, f. 1835, † 1905 (L u n d).
 2) *Magnus Fredrik*, f. 1843 ²⁰/₇, f. d. kapten i armén o. löjtnant i Första Göta artillerireg:tes reserv, t. f. domantendent i Skaraborgs län, ordf. i samma läns skogsvårdsstyrelse, landstingsman, ledamot af stadsfullmäktige i M a r i e s t a d. R N O. R W O. Skarab L Hush sällsk st G M. G. 1868 ¹/₈ m. *Alfhilda Beata von Meutzer*, f. 1850 ³⁰/₇.

Barn:

- (1) *Carl Wilhelm*, f. 1869 ⁹/₅, kapten o. batterichef vid Göta artillerireg:te (G ö t e b o r g). G. 1898 ¹⁷/₉ m. *Carolina Rhedin*, f. 1873 ⁹/₅.

Barn:

- Hjordis Carlsdotter*, f. 1900 ²⁶/₂.
Curt Carlsson, f. 1904 ³⁰/₁.
Bo Carlsson, f. 1904 ⁸/₅.
 (2) *Alfhild Thora Catharina*, f. 1870 ²³/₇ (G ö t e b o r g).
 (3) *Sighild Maria*, f. 1871 ¹⁹/₁₁, sjuksköterska (S t o c k h o l m).
 (4) *Gertrud Hildegard*, f. 1872 ¹⁸/₁₂, lärarinna (S t o c k h o l m).
 (5) *Hakon Edvard*, f. 1879 ²⁰/₁₁, löjtnant vid Elfsborgs reg:te (B o r ä s).

- (6) *Astrid Walborg*, f. 1881 ⁸/₃, G. 1908 ²³/₆ m. verkst. direktören i Sydsvenska kreditaktb:s afdelningskontor i Lund *Edgar Theofil Colliander*, f. 1869 ¹/₃.
- (7) *Dagmar*, f. 1883 ¹⁵/₅, G. 1910 ¹²/₁₂ m. distriktslandtmätaren i Skaraborgs län *Olof Nilsson*, f. 1872 (Lidköping).
- (8) *Åke Olof*, f. 1893 ¹²/₅.
- 3) *Edvard Herman*, f. 1845 ²⁶/₁₀, fil. o. teol. dr., biskop i Göteborgs stift, kyrkoherde i Fölö, Km stK NO, Hed L VVS (Göteborg), G. 1873 ²⁰/₆ m. *Elisabeth Charlotta Bruhn*, f. 1852 ²⁸/₈.

Soner:

- (1) *Gustaf Vilhelm Einar*, f. 1875 ²²/₇, med. dr., praktiserande läkare i Göteborg, G. 1903 ¹⁹/₁ m. *Sigrid Sjöström*, f. 1883 ⁵/₁₀.

Dottrar:

- Astri Clara Elisabeth*, f. 1904 ⁴¹/₇.
Mariann, f. 1907 ²³/₁₀.
- (2) *Edvard Magnus*, f. 1878 ¹⁷/₁₂, fil. o. teol. kand., v. d. m., docent i kyrkohistoria vid universitetet i Lund, G. 1906 ⁵/₁₀ m. *Ruth Billing*, f. 1876 ¹⁷/₁₂.

Barn:

- Eva Frida Elisabeth*, f. 1908 ²¹/₅.
Sven Edvard, f. 1911 ²/₁₀.
- (3) *Alvar Elis*, f. 1882 ¹¹/₅, jur. kand., fiskal i höfratten öfver Skane o. Blekinge (Kristianstad), G. 1909 ³/₃ m. *Gertrud Sofia Odencrantz*, f. 1883 ¹²/₃.

Son:

- Knut*, f. 1909 ²⁸/₁₂.
- (4) *Esaius Olof Severin*, f. 1886 ²⁴/₃, kassör vid Kramfors sulfittabrik (Kramfors), G. 1910 ¹⁰/₆ m. *Jeanna Maria Amalia (Mia) Nosslin*, f. 1879 ¹³/₈.

Dotter:

- Lugge Elisabeth*, f. 1911 ⁴¹/₃.

Rogberg.

Aldste kände stamfadern Hans hade sonen Israel Hansson, f. 1674, bonde i byn Humshult i Rogberga socken i Småland, g. m. Elisabeth Persdoffer. Efter födelsesocknen antogs släkt namnet af dessa makars son Johannes, f. 1660, † 1728, prost i Ummaryd (Småland), g. 1696 m. Christina Hellman, f. 1680, † 1760, Johannes Rogbergs äldste son Samuel, f. 1698, † 1760, från hvilken alla nu levande medlemmar af släkten här stamma, blef prost i Fröleryd (Småland) och i sitt 1747 m. gangna andra gifte med Maria Elisabeth Krok, f. 1715, † 1789, fader till nedanstående Johan David, Johannes Rogbergs yngste son Johan, f. 1716, † 1785, blef domprost i Växjö 1744 af hans söner, Johan och Lars adlades 1788 med namnet Bergenerentz, hvilken adliga ätt utdog 1861.

Johan David, f. 1748, scol. d:r, fil. mag., prost, † 1819.
G. 1:o 1778 m. Christina Catharina Colliander, f. 1752, † 1812.

Söner:

1. Anders, f. 1781, fil. jubeld:r, k. hotpredikant, prost, † 1863. G. 1:o 1822 m. Henrietta Charlotta Arrhenius, f. 1788, † 1840.

Barn:

- 1) Johan Georg, f. 1824, k. höfpredikant, kontraktsprost, † 1895. G. 1:o 1860 m. Carolina Maria Ulrika Blixén, f. 1834, † 1863; 2:o 1869 ⁹/₁₀ m. Anna Erika Sætherdahl, f. 1844 ⁷/₁₀. Beb. egen gard i Säter.

Barn, i 1:a giftet:

- (1) Carl Anders Henrik (Carlos Enrique Audreas), f. 1861 ¹²/₁₀ a. svensk konsul i Montevideo, rysk t. t. konsul o. chargé d'affaires d:rst., president i musikkonservatoriet d:rst., RW O, RRS:t St O 2 kl., R D O, Mont Dan O 3 kl., Nich lit O 2 kl. Äg. hus i Montevideo o. landegendom i Uruguay). G. 1896 ¹⁹/₇ m. Helena Balparda, f. 1877 ¹¹/₁₀.

Barn: (Rogberg-Balparda).

- Carlos Federico Oscar, f. 1898 ²²/₁₀.
Oscar Jorge, f. 1902 ⁹/₁₀.
Euriqne Luis, f. 1904 ¹³/₁₁.
Helena Christina, f. 1908 ¹/₂.

- (2) *Christina Amalia Henrika (Una)*, f. 1862 ²⁰/₇,
lärarinna vid Brunnenska skolan i Stoc-
kholm, skriftsfällarinna.

i 2:a giftet:

- (3) *Olof Samuel*, f. 1877 ²/₉, stationsskrifvare vid
statens järnvägar (Ljusdal). G. 1905 ¹⁰/₁₂
m. *Anna Axling*, f. 1882 ¹⁶/₁₀.

Barn:

Johan Olof, f. 1906 ¹¹/₆.

Margit Elisabeth, f. 1909 ⁹/₁₁.

Björn Olof Erik, f. 1911 ⁹/₅.

- 2) Carl David, f. 1825, aktuarie i Gota lofrätt, †
1897. G. 1858 m. Marie Louise Rydin, f. 1827, †
1893.

Barn:

Christina Katarina Charlotta (Stina), f. 1860 ¹/₁₂.

G. 1890 m. vice häradshöfdingen Gustaf Gave-
lius, f. 1853, † 1908 (Stoc-
kholm).

Axel Herman Georg, f. 1865 ¹⁹/₁₀, häradshör-
ding i Västerbottens mellersta domsaga, ledamot
af riksdagens första kammare, ordf. i Väster-
bottens läns landsting (Ånäse).

Andrietta Maria Karolina, f. 1868 ²²/₇ (Ånäse).

- 3) Olof Henrik, f. 1827, kontraktsprost, † 1903. G.
1862 m. *Johanna Charlotta (Hanna) Wimmer-
stedt*, f. 1833 ²⁹/₉ (Jönköping).

Barn:

(1) *Johanna Kristina (Hanna)*, f. 1863 ²⁷/₆. G.
1889 ¹⁹/₉ m. fabriksägaren, ingenjören, RNO,
korresp LHA, *Karl Algot Friberg*, f. 1850
²/₉ (Jönköping).

(2) Anders Gustaf, f. 1865, landbruksingenjör, †
1909. G. 1897 ¹⁸/₁₁ m. *Elin Rosén*, f. 1877 ³/₁
(Karlstad).

Barn:

Nils Olof Ludvig, f. 1898 ⁷/₁₀.

Brita Sofia, f. 1900 ²⁰/₁₂.

Elin Andrea Margareta (Greta), f. 1904 ⁷/₅.

Karl-Erik Gustaf, f. 1905 ²⁵/₈.

- (3) *Johannes David (Hans)*, f. 1867 ²¹/₆, kapten
o. kompanichef vid Kronobergs regemente, RSO
(Växiö). G. 1900 ²¹/₁₁ m. *Anna Maria
Husberg*, f. 1872 ¹⁷/₃.

Barn:

Ake Olof Herman, f. 1901 ¹⁸/₁₀.

Hans Bertil, f. 1904 ¹⁹/₃.

Ingrid Anna Maria, f. 1905 ³¹/₈.

- (4) *Olof Emanuel*, f. 1868 ¹⁷/₆, regementspastor vid Göta litgarde, kaplan vid K M O. O H S Gilmt. L N O (S t o c k h o l m). G. 1895 ²⁷/₇. m. Blanche Harriet Kennedy, f. 1875, † 1901.

Barn:

Olof Allan, f. 1896 ²¹/₁.

Dagny Harriet, f. 1897 ⁹/₁₁.

- (5) *Maria Elisabeth*, f. 1870 ¹⁰/₇. G. 1902 ¹⁷/₅ m. ingenjören vid S t e n s h o l m *Erik Herman Viktor Pagels*, f. 1860 ³⁰/₈ (H u s k v a r n a).

- (6) *Eva Karolina*, f. 1874 ¹⁰/₉. G. 1903 ²²/₁ m. läkaremissionären i Indien, e. o. höfrättsnotarien, med. lic. *Carl Fredrik Kugelberg*, f. 1870 ²⁰/₉ (T i r u p a t u r, M a d u r a d i s t r i c t, B r i t i s h S o u t h I n d i a).

- 4) *Christina Lovisa Charlotta*, f. 1829. G. 1855 m. brukspatronen Per Gustaf Hanström, f. 1820, † 1888 (S t o c k h o l m).

- 2) *Olof Erland*, f. 1787, teol. d:r, fil. jubeld:r, k. höfpredikant, prost, † 1863. G. 1831 m. *Lovisa Johanna Schultin*, f. 1803, † 1878.

Barn:

- 1) *Fredrika Lovisa*, f. 1834 (M a l m ö).

- 2) *Carl Georg Olof*, f. 1835, direktör, † 1904. G. 1867 m. *Haralda Sofia Berg*, f. 1842, † 1901.

Dotter:

Anna Lovisa, f. 1869 ⁶/₈. G. 1897 ²⁷/₉ m. herads-höfdingen Helmer Helmertz, f. 1856, † 1901 (S t o c k h o l m).

- 3) *Carl Georg*, f. 1789, teol. d:r, fil. mag., professor, prost, † 1834. G. 1822 m. *Gustaiva Fant*, f. 1792, † 1835.

Son:

Carl Erik Johan, f. 1829, fil. d:r, professor, kanslers-sekretärare, † 1905. G. 1859 ¹/₁₀ m. *Emma Eugénie Mathilda Ahlberg*, f. 1833 ³¹/₁₂ (S t o c k h o l m).

Barn:

- (1) *Georg Daniel*, f. 1860 ³⁰/₇, revisor i telegrafstyrelsen (S t o c k h o l m). G. 1901 ¹²/₄ m. *Alma Ulrikka Christensen*, f. 1866 ²³/₃.

- (2) *Carl Theodor*, f. 1862 ³/₇, kyrkoherde i Helsing-Tuna pastorat af Uppsala arkkestift (Helsing-Tuna, Hudiksvall). G. 1895 ¹⁵/₆ m. *Brita Ulrika Elisabeth Johansson*, f. 1873 ¹³/₂.

Söner:

- Carl Georg Martin*, f. 1896 ¹¹/₁₁.
Erik Teodor Johannes, f. 1900 ²³/₁₂.
Carl August Mikael, f. 1902 ⁶/₅.
Helge Samuel, f. 1908 ⁶/₁₀.
- (3) *Mathilda Henrietta Eugenia*, f. 1864 ²³/₉ (Stockholm).
- (4) *Elisabeth Maria Eugenia*, f. 1872 ²³/₇. G. 1895 ²¹/₁₁ m. regementspastorn vid Låreg:ets dragoner, pastorsadjunkten i Hedyvig Eleonora församling i Stockholm, L. W. O., *Elis Philip Schröderheim*, f. 1863 ²⁰/₃.

Roos

(från Finland).

Denne släkt Roos, som bland de många släkter med detta namn i Finland blifvit kallad österbottens-släkten (ros hafva inflyttat dit från Sverige i början af 1700 talet. I medlet af samma århundrade bodde i Jacobstad två bröder Erik och Johan Roos, bada handlande därstädes. Bland Eriks efterkommande märkas hans sondotter Margareta Elisabeth (Lilly) Roos, g. m. biskopen Frans Michael Franzén, och hans sonsous dotter Lovisa Hildegard Roos, moder till generalmajoren Carl Otto och skriftställaren Georg Gustaf Nordensvan. Johan Roos' sonson, kapellanen i Kristinestad Johan Henrik Roos, f. 1859, hade i sitt gifte med Maria Lovisa Venman bland flera barn sonen Adolf Wilhelm, som 1815 öfverflyttade till Sverige. Adolf Wilhelm Roos, som med skäl kan kallas för "Svenska postväsendets fader" i nyare tid, har bland annat gjort sig bemärkt som vittor författare.

Adolf Wilhelm, f. 1824, generalpostdirektör, † 1895. G. 1857 ²³/₉ m. *Sophie Maria Nordenfalk*, f. 1836 ²⁹/₂ (Stockholm).

Barn:

1. *Carl Johan Adolf*, f. 1858 ²²/₇, statens landtbruksingenjör i Kronobergs län, ledamot af riksdagens första kammare, ordf. i styrelsen för Kronobergs läns

vårdsanstalt för sinnessjuka barn, ledamot af stadsfullmäktige i Växiö o. i direktionen för Växiö hospital, R W O. Äg. säteriet Djursnäs i Södermanland. G. 1888 ²⁵/₁₀ m. *Bertha Sofia Wilhelmina Sjöcrona*, f. 1868 ¹⁶/₆.

Fosterdotter:

- Greta Cornelia*, f. 1902 ¹¹/₆.
2. *Gustaf Wilhelm Alexander*, f. 1859 ⁶/₉, landssekreterare i Blekinge län, förutv. statsråd, K N O 1 kl. Äg. del i fastighet i Karlskrona. G. 1887 ²³/₄ m. *Elisabeth Mathilda Charlottu Hedberg*, f. 1866 ¹³/₁₁.

Barn:

- Elisabeth Maria*, f. 1891 ²²/₈.
- Wilhelm Ludvig*, f. 1893 ²²/₁, sjukadett.
- Birger Johan Adolf*, f. 1894 ⁹/₆.
- Elna Gunnel*, f. 1895 ¹⁶/₇.
3. *Axel Hjalmar*, f. 1860 ³⁰/₁₁, häradshöfding i Tveta, Vista o. Mo häraders domsaga, f. d. höfrättsassessor, R N O (Jönköping). G. 1894 ³/₁ m. *Helena Cornelia Alexandra Sjöcrona*, f. 1871 ²⁷/₃.

Barn:

- Erik Wilhelm Cornelius*, f. 1895 ¹¹/₂.
- Lugrid Helena*, f. 1896 ³⁰/₃.
- Anna Brita*, f. 1908 ¹³/₉.
4. *Anna Maria*, f. 1862 ⁹/₃, författarinna (Stockholm).
5. *Otto Waldemar*, f. 1864 ⁸/₁₀, byrachef i domänstyrelsen, R N O (Stockholm).

Ros.

Enligt sägen skall släkten härstamma från den danska norska ätten Rosencrone, af hvilken en medlem skall hafva af politiska skäl omkring år 1700 flytt från Norge till Sverige, där han kallat sig Ros och blifvit far till Anders Ros, som uppgifves hafva varit präst inom Västerås stift och bott i Munktorps socken. I nämnda socken föddes 1738 Anders Ros, † 1799, bruksinspektör vid Voxna i Hälsingland, som i sitt 1767 ingångna gifte med Eva Barbara Berg, f. 1743, † 1794, blef fader till nedanstående Johan Jakob och Lars Fredrik Ros. En son till den sistnämnda, landshöfdingen och generaldirektören Anders Emanuel Ros, f. 1806, † 1887, blef 1858 adlad med bibehållande af sitt namn.

Äldre grenen:

Johan Jakob, i. 1771, häradsskrifvare, † 183(2). G. m.
Christina Berglöf, i. 1765, † 184(0).

Son:

Carl Gustaf, i. 1802, kronofogde, † 1861. G. 1827 m.
Johanna Sofia Källenberg, i. 1796, † 1871.

Barn:

- 1) *Eva Johanna*, i. 1832 ¹⁵/₂ (Österkors-
berga).
- 2) *Axel Fredrik*, i. 1833, brukspatron, † 1908. G. 1:0
1863 m. Hedvig Maria Emilia Ekman, i. 1844, †
1870.

Barn, i 1:a gifftet:

- (1) *Carolina Maria*, i. 1865 ²⁹/₂ (Karlstad).
- (2) *Carl Axel*, i. 1866 ⁷/₁₁, jur. utr. kand., ledamot
af Värmlands läns landsting o. hushållnings-
sällskaps förvaltningsutskott, ordf. i Södra
Råda sockens kommunalstämma o. kommunal-
nämnd. Äg. o. beb. Stora Aras säteri i Värml-
land (Stora Aras, Gullspång). G. 1895
¹³/₉ m. *Ellen Augusta Cervin*, i. 1873 ²⁵/₁₂.

Söner:

Axel Karl Erik, i. 1896 ¹/₉.

Karl-Gustaf August, i. 1898 ²⁹/₉.

Sven Erlund Fredrik, i. 1901 ²³/₂.

Ivar Herman Emanuel, i. 1903 ⁵/₈.

Stig Gunnar Jonas, i. 1906 ¹/₃.

- (3) *Gustaf Emanuel*, i. 1868 ¹⁷/₁₂, kapten o. rege-
mentskvartermästare vid Andra lifgrenadier-
regtlet, förste lärare vid Infanteriskjutskolan,
RSO (Linköping). G. 1900 ¹⁹/₁₁ m. *Ellen
Johanna Reuterswärd*, i. 1879 ¹⁸/₅.

Barn:

Gustaf Axel Wilhelm, i. 1901 ²⁵/₉.

Olof Wilhelm Fredrik, i. 1902 ²⁵/₁₁.

Marie Carolin Elisabet, i. 1905 ³/₈.

Gustaf Carl Lennart, i. 1908 ³/₂.

Yngre grenen:

Lars Fredrik, i. 1776, kronofogde, † 1848. G. 1803 m.
Lovisa Fredrika Vahlund, i. 1781, † 186(0). †

Söner:

1. *Gustaf Benjamin*, i. 1809, kapten, † 1880. G. 1850 m.
Johanna Charlotta Luth, i. 1822, † 1910.

Sön:

Johan Gustaf, f. 1852 ¹⁹/₉, verkst. direktör för Österdalarnes angbatsaktb., kassadirektör för Siljans järnvägsaktb., landstingsman i Kopparbergs län, ledamot af samma läns skogsvarvsstyrelse o. inshafningssällskaps förvaltningsutskott, R N O, R W O. Äg. Edshult o. Öivermo i Dalarne (L e k s a n d). G. 1882 ¹⁹/₇ m. *Hilda Lovisa Hamgren*, f. 1859 ²⁶/₆.

Barn:

Gustaf Einar, f. 1883 ²²/₇, förstmästare.

Gertrud Charlotta, f. 1890 ¹⁸/₃.

2. *Johan Jakob*, f. 1819, klädesfabrikör, † 1890. G. 1846 m. *Johanna Lovisa Svartling*, f. 1819, † 1905.

Dottrar:

Emelie Charlotta, f. 1848 ¹⁸/₁₂ (N o r r k ö p i n g).

Laura Matilda, f. 1850 ¹⁷/₆ (N o r r k ö p i n g).

Hanna Sofia, f. 1852 ²⁷/₁₁ (N o r r k ö p i n g).

Rosén

(från Roasjö).

Äldste kände stamfadern Esbjörn Eriksson var bonde i Roasjö by och socken i Västergötland, efter hvilken socken släktnamn antogs af hans son Erik Rosenius, f. 1667, † 1738, kyrkoherde i Sexdruga och Roasjö. Släktnamnet ändrades till Rosén af dennes söner, bland hvilka märkas Nils, f. 1706, † 1773, professor i Uppsala, arkitekt och adlad Rosén von Rosenstein; Eberhard, f. 1711, † 1796, professor i Lund, adlad Rosenblad och stamfader för de ännu levande adliga och friherrliga ätterna Rosenblad; Gabriel, f. 1720, † 1781, teol. d:r, öfverhofpredikant (fader till Erik Gabriel, f. 1775, † 1866, president i Svea hofrätt och friherre von Rosén) samt Johan, f. 1726, † 1773, teol. d:r, lektor i Göteborg, som i sitt 1759 ingångna gifte med Anna Hammar, f. 1737, † 1805, hade sonen

Gustaf, f. 1772, teol. d:r, professor, prost, † 1835. G. 1804 m. *Helena Charlotta Prytz*, f. 1782, † 1875.

Söner:

1. *Carl Gustaf*, f. 1805, vice härads höfding, borgmästare, † 1874. G. 1834 m. *Placida Albertina Coste*, f. 1814, † 1890.

Barn:

- 1) Carl Gabriel, f. 1836, landtbrukare, † 1898. G. 1871 ¹⁵/₅ m. *Anna Westman*, f. 1837 ¹³/₇ (Stockholm).

Son:

- Carl Gustaf*, f. 1872 ³⁰/₁₁, agent (Hälsingfors).
 2) Hugo Eberhard, f. 1841, sjökaptan, † 1882. G. 1875 ¹/₆ m. *Albertina Öhman*, f. 1845 ¹⁴/₆ (Eskilstuna).
 3) *Mathilda Gustafva (Tilda)*, f. 1845 ³⁰/₇. Inneh. pensionat i Stockholm.
 4) *Elof Mathias*, f. 1848 ¹⁰/₁₁. Äg. Wacksta gård i Södermanland (Stockholm). G. 1:0 1878 m. *Lotten Carolina Burström*, f. 1857, † 1882; 2:0 1892 ¹⁷/₁ m. *Wendela Augusta Öhman*, f. 1859 ¹³/₈.

Barn, i 1:a gifte:

Nils Gabriel, f. 1879 ¹²/₈, gymnast (London).
Signe Charlotta, f. 1880 ²⁵/₉. G. 1907 ²⁵/₉ m. agronomen *David Natanael Pettersson*, f. 1882 ²³/₅. Äg. o. beb. Ek näs gård i Södermanland (Tvetabergh).

Charlotta Carolina, f. 1881 ²⁰/₁₁. G. 1907 ¹⁹/₄ m. ingenjören vid Stora Kopparbergs bergslags aktb. *Erik Nygren*, f. 1880 ¹/₇ (Falun).

- 5) *Selma Wilhelmina*, f. 1849 ¹²/₁₂. Inneh. pensionat i Stockholm.
 6) *Agda Ottilia*, f. 1850 ³/₁. G. 1893 ¹⁴/₁₁ m. notarien Anders Fredrik Söderberg, i hans 2:a gifte, f. 1833, † 1900 (Stockholm).
 2. Erik Herman, f. 1807, förste landtmätare, † 1874. G. 1839 m. *Sophia Charlotta Falkman*, f. 1813, † 1904.

Barn:

- 1) *Adèle Charlotta*, f. 1842 ²³/₁ (Mariestad).
 2) *Johan Ludvig*, f. 1843 ²³/₉, f. d. byråchef i landbruksstyrelsen, RNO, RWO, RRS:t St O 3 kl., LLA (Stockholm). G. 1872 ¹⁰/₉ m. *Augusta Maria Petersson*, f. 1844 ¹²/₂.

Barn:

- (1) *Maria*, f. 1874 ⁹/₁₁, telegrafist (Stockholm).

- (2) *Elin*, f. 1877 ⁵/₁. G. 1897 ¹⁸/₁₁ m. landbruksingenjören Anders Gustaf Rogberg, f. 1865, † 1909 (Karlsta d).
 (3) *Sigrid*, f. 1878 ²/₃, extra biträde i Hydrografiska byran (Sto c k h o l m).
 (4) *Matts Olof*, f. 1879 ²³/₁₀, fil. lic. (Uppsala). G. 1909 ¹/₁₁ m. Ingrid Eleonora Dahlstedt, f. 1883, † 1911.

Dotter:

Birgit, f. 1911 ²⁸/₉.

- 3) *Herman August*, f. 1849 ³/₈, bergsingenjör, bokhållare i Skaraborgs Enskilda bank (Sköfde). G. 1883 ¹⁹/₆ m. *Emmy Johanna Thegerström*, f. 1857 ¹⁷/₁₂.

Barn:

- (1) *Anna Sofia Carolina*, f. 1884 ⁶/₃, skadespelska (Göteborg).
 (2) *Herman Edvard Ludvig*, f. 1885 ⁸/₉, löjtnant vid K. Flottan (Sto c k h o l m). G. 1909 ⁸/₄ m. *Annika Björkman*, f. 1875 ²⁹/₃.

Son:

Nils Gabriel Hermansson, f. 1911 ²³/₃.

- (3) *Sven Axel Arrigo*, f. 1887 ¹⁰/₃, löjtnant vid Lifreg:ets grenadierer, R G M St An O band (Sköfde).
 (4) *Nils Johan Olof*, f. 1889 ⁵/₃, löjtnant i Västgöta reg:tes reserv, e. o. tjänsteman i arméförvaltningen o. kammarkollegium (Sto c k h o l m).
 (5) *Cissy Maria Adèle*, f. 1893 ¹⁶/₅.
 (6) *Ebbå Karin Augusta*, f. 1898 ⁹/₁.
 4) Carl Erik, f. 1855, hofifotograf, † 1908. G. 1:o 1878 m. Helena Faesser, f. 1852, † 1885; 2:o 1890 ¹⁸/₁₀ m. *Alma Romin*, f. 1857 ⁶/₇, fotograf (Kristinehamn).

Barn, i 1:a gifftet:

Carl Ludvig, f. 1883 ²⁷/₂, järnvagstjänsteman i Argentina.

i 2:a gifftet:

Märta, f. 1891 ¹⁵/₁₀.

Sven Erik, f. 1895 ²³/₄.

Ruben.

Släkten härstammar från Hamburg, där den tidigare bar namnet Renner. Mot slutet af 1700-talet antogs namnet Ruben af den till Sverige öfverflyttade J. M. Rubens fader Moses Ruben och dennes broder Elias Ruben. Jerachmiel Moses Ruben, från hvilken alla svenska medlemmar af släkten härstamma, kom till Karlskrona i början af 1800-talet idkade där handel och blef g. m. en dotter till den bekante Fabian Philip, en af de första judar, som fick svensk medborgarrätt.

Jerachmiel Moses (Joachim), f. 1782, handlande i Karlskrona, † 1846. G. m. Eleonora Philip, f. 1790, † 1860.

Söner:

1. Moritz, f. 1812, handlande, † 1886. G. 1841 m. Rebecca Symons, f. 1822, † 1905.

Söner:

- 1) *Ludvig Moritz*, f. 1844 ²/₁₀, bankdirektör, ordf. i styrelsen för aktb. Stockholms Köpmannabank. Äg. o. beb. villan *Ludvigsro* (Djursholm). G. 1876 ²⁰/₁ m. *Amanda Philippina Meyerson*, f. 1856 ²²/₁₂.

Barn:

Gustaf Philip, f. 1877 ²/₁, f. d. bankdirektör (Stockholm).

Gerda Ester, f. 1877 ¹⁷/₁₂.

Signe Rebecca, f. 1880 ¹³/₁₀. G. 1903 ²¹/₅ m. grosshandlaren *Max Samuel Hüttner*, f. 1873 ¹³/₁ (Stockholm).

Moritz Axel, f. 1886 ²⁶/₃, med. kand. (Stockholm).

Henry Leopold, f. 1888 ⁵/₂, jur. stud. (Uppsala).

- 2) *Anton Natanael*, f. 1846 ⁹/₂, godsägare, ordf. i styrelsen för Rubens Tobaksfabrik, Karlskrona Galvaniseringsfabrik o. Karlskrona Granitaktb., ledamot af stadsfullmäktige i nämnda stad. Äg. o. beb. (familjeegendomen) *Afvellsgårde* i Blekinge (Karlskrona). G. 1881 ¹¹/₉ m. *Elise Wolf*, f. 1861 ²²/₈.

Söner:

- Arvid Selig*, f. 1882 ¹²/₆, tekn. studerande (München).
Otto Moritz, f. 1883 ²¹/₁₁, grosshandlare (Stockholm).
Edvard Josef, f. 1885 ⁵/₇, agronom (Lyckebý).
Reinhold Ludvig, f. 1888 ¹¹/₈, med. studerande vid Uppsala universitet.
Lennart Rudolf, f. 1897 ¹/₁₂.
Gerhard Elis Fabian, f. 1902 ²/₁.
2. Otto Isac, f. 1813, godsägare, † 1859. G. 1848 m. friherrinnan Carolina Sophia von Rosen, f. 1829, † 1859. ~

Barn:

- 1) *Adèle*, f. 1852 ¹/₅. G. 1:o 1873 m. godsägaren Axel Åhrberg, f. 1847, † 1879; 2:o 1879 ²⁰/₅ m. metodistpastorn *Gustaf Wagnsson*, f. 1857 ¹⁰/₁ (Malmö).
 2) *Rudolf*, f. 1856 ²⁵/₇, agent (Chicago). G. 2:o m. *Karin Nilsson*, f. 1866 ¹¹/₇.
 3) *Robert*, f. 1857 ²⁷/₁₂ (Väse). G. 1:o m. Emma Sundeqvist, f. 1855, † 1882; 2:o m. *Antonie Schlotfeldt*, f. 1863 ³¹/₁.

Barn, i 1:a gifftet:

Hildur, f. 1880 ⁷/₇ (Väse).

i 2:a gifftet:

Harald, f. 1884 ²⁰/₆, ingenjör (Chicago).

3. Leopold, f. 1816, godsägare, † 1897. G. 1808 m. Jenny Lublin, f. 1841, † 1891.

Dotter:

Ellen Eugenia, f. 1872 ¹⁹/₈ (Stockholm).

4. Ludvig, f. 1818, gravör, kopparstickare, † 1875. G. 1868 m. Gurli Lublin, f. 1839, † 1887.

Dotter:

Rosa, f. 1871 ³⁰/₃. G. 1892 ²⁷/₁₀ m. grosshandlaren *Christian Pyk*, f. 1857 ¹/₆ (Stockholm).

Rudelius och Hill.

Svensk släkt från Höggruda by i Järeda socken i Småland, hvilken, känd sedan början af 1600-talet, blifvit kallad Hög-rudasläkten. Efter födelseorten hafva flera medlemmar vid olika tider antagit namnet Rudelius. De nu levande släktmedlemmarna härstamma dels från kyrkoherden i V. Husby (Linköpings stift) Johan Rudelius, f. 1772, † 1841, som i sitt första gifte med Lovisa Söderman, f. 1776, † 1810, blef fader till nedanstående Per Daniel (äldre grenen), dels från Johan Rudelius syssling, nedanstående Daniel Jonsson Rudelius (yngre grenen). En son till den sist nämnda (se nedan) ändrade namnet till Hill.

Äldre grenen:

Per Daniel, f. 1807, fil. d:r, kyrkoherde, † 1880. G. 1835 m. Augusta Eloisa Widmark, f. 1808, † 1877.

Barn:

1. Per Dagobert, f. 1837, bruksförvaltare, † 1909. G. 1884 ²¹/₁₂ m. *Emilie Appelqvist*, f. 1858 ¹⁸/₁₂ (K a l l i n g e).

Barn:

Julia Augusta, f. 1886 ²⁷/₂, sjuksköterska (A l i n g s - a s).

Hulda Sigrid Amanda, f. 1887 ⁶/₁₂.

Hildur Isabella, f. 1889 ¹⁶/₂.

Anna Magnhild Eloisa, f. 1894 ¹¹/₃.

Erik Dagobert, f. 1895 ¹³/₅.

2. Anders Erik Daniel, f. 1839, byråingenjör, † 1886. G. 1877 ²⁶/₇ m. *Julia Johanna Victoria Behm*, f. 1857 ⁷/₃ (U p p s a l a).

3. *Alfred Theodor*, f. 1844 ²¹/₂, major i armén, f. d. kapten i Kalmar regementes reserv, f. d. trafikchef vid Östra Centralbanan, R S O, R W O (S t o c k h o l m). G. 1878 ²¹/₃ m. *Anna Julia Charlotta Gunilla Lovisa von Krusenstjerna*, f. 1848 ²/₁₂.

Barn:

Folke Erik Hjalmar, f. 1879 ⁷/₈, löjtnant vid Kalmar reg:te (S t o c k h o l m).

Brita Märta Gunilla, f. 1883 ²¹/₁ (S t o c k h o l m).

4. *Hulda Augusta*, f. 1845 ²⁹/₅. G. 1892 ¹⁷/₁₀ m. f. d. kronolänsmannen i Lösings härad, Östergötlands län, G M. *Oscar Santhesson*, f. 1837 ²⁷/₁₀. Äg. hus i (N o r r k ö p i n g).

5. Knut Georg, f. 1848, kronolänsman, † 1887. G. 1882 m. *Alma Mathilda Evelyn (Evelina) Bergström*, f. 1859 ⁹/₁ (Tranas).

Barn:

Hedvig Evelyn Eloisa (Lisa), f. 1883 ³⁰/₃. G. 1907 ¹²/₆ m. mr *Albert Pierre Stullé*, f. 1874 ²⁰/₇ (Chicagö).

Calla Augusta Margareta (Greta), f. 1885 ²³/₁ (Chicagö).

Knut Georg, f. 1888 ¹⁰/₁, odont. kandidat (Stockholm).

Yngre grenen:

- Daniel Jonsson Rudelius, f. 1745, landtbrukare, † 1809. G. 2:o 1786 m. Maria Kristina Jansdotter, f. 1762, † 1812.

Söner:

1. Jonas Peter, f. 1791, hemmansägare, † 1821. G. 1810 m. Johanna Jousdotter, f. 1790, † 1878.

Son:

- Carl Peter, f. 1819, instrumentmakare, † 1906. G. 1853 m. Kerstin Classon, f. 1831, † 1907.

Barn:

- (1) *Sotia Louise*, f. 1855 ²¹/₃. G. 1882 ¹⁰/₈ m. fil. d:r Fredrik Laurell, f. 1845, † 1905 (Uppsala).

- (2) *Selma Clara Maria*, f. 1857 ¹⁷/₆ (Lund).

- (3) *Carl August*, f. 1859 ²¹/₅, fil. d:r, f. d. föreståndare för kopparverket i Atvidaberg. G. 1:o 1893 m. Sigrid Ingeborg Jönsson, † 1909; 2:o 1910 ⁵/₆ m. *Ellin Silversparre*, f. 1868 ²⁸/₆.

Son, i 2:a gifvet:

Karl-Elof, f. 1911 ¹⁷/₅.

- (4) Gustaf Ferdinand, f. 1861, fabriksör, † 1906. G. 1888 m. *Axelina Akerman*, f. 1862 ¹⁷/₁₀ (Chicagö).

Dotter:

Dora Teresia Eugenia, f. 1889 ³/₆.

- (5) *Johan Ivar*, f. 1864 ³¹/₅, verkst. direktör för aktb. Rudelius & Bokelund (Lund). G. 1891 ³¹/₅ m. *Annette Olsson*, f. 1870 ¹³/₁.

Barn:

- Ida Kristina*, f. 1892 ⁸/₃.
Klara Antoinette, f. 1894 ⁹/₇.
Karl-Ivar, f. 1897 ¹²/₁.
Hedvig Eleonora, f. 1900 ²⁸/₁.
 (6) *Ernst Wilhelm*, f. 1867 ²⁶/₆, fabrikör (C h i -
 c a g o). G. 1901 ³⁰/₉ m. *Emma Wilhelmina*
Petersson, f. 1865 ⁹/₁₀.

Sön:

- Karl*, f. 1907 ¹¹/₇.
 (7) *Claes Peter*, f. 1867 ²⁶/₆, fabrikör (L u n d).
 (8) *Ida Wilhelmina Kristina*, f. 1869 ⁹/₃. G. 1897
²³/₈ m. tandläkaren *Lars Emil Erwall*, f. 1867
²⁷/₁₀ (L u n d).
 2. *Karl Johan Danielsson*, f. 1793, professor, ändrade
 namnet till *Hill*, † 1875. G. 1844 m. *Charlotta Kri-*
stina Rudelius, f. 1814, † 1900.

Döttrar (*Hill*):

- Hedvig Carolina (Hedda)*, f. 1845 ²⁹/₁₀ (L u n d).
Marie-Louise, f. 1852 ²⁵/₃. G. 1886 ¹⁹/₅ m. pro-
 fessorn i kemi och kemisk teknologi vid Tekniska
 högskolan, fil. d:r, *KNO 2 kl., LVA, LLA, LVS.*
LTS, Johan Peter Klason, f. 1848 ¹/₃ (S t o c k -
 h o l m).

Rydin.

Den äldre släkten Rydin härstammar från Västra Ry i Lerums socken i Västergötland, hvaraf namnet bildades af handlanden i Jönköping, nedanstående Börje Henrik Rydin. En gren härstammar endast på kvinnosidan från densamma, i det fabriksiddkaren Carl Gustaf Rydins (se nedan) dottersöner upptogo möderne-namnet.

Äldre släkten:

- Börje Henrik, f. 1761, handlande, † 1822. G. 1794 m.
 Hedvig Charlotta Grönvall, f. 1767, † 1839.

Söner:

1. *Johan Samuel*, f. 1794, rådman, † 1840. G. 1821 m.
 Engel Katrina von Sydow, f. 1797, † 1877.

Sön:

Herman Ludvig, f. 1822, jur. d:r, professor, † 1904.
G. 1857 m. Eleonora Wilhelmina Genberg, f. 1832,
† 1865.

Barn:

- (1) *Anna Sofia Magdalena*, f. 1858 ¹⁰/₉. G. 1886 ¹⁸/₅ m. apotekaren Axel Wilhelm Södermark, f. 1849, † 1908 (S t o c k h o l m).
- (2) *Sven Ludvig Herman*, f. 1861 ²/₁₀, generaldirektör o. chef för telegrafverket, K N O 1 kl., R R S:t S t O 1 kl., R P r R Ö O 2 kl. m kr, K D D O 2 gr., K P C h r O, R N S:t O O (S t o c k h o l m). G. 1890 ²²/₅ m. friherrinnan *Sigrid Hanna Sparre*, f. 1862 ¹⁷/₄.

Döttrar:

Ebba, f. 1892 ¹¹/₂.

Nora, f. 1893 ¹⁹/₁₁.

- (3) *Anna Eleonora*, f. 1863 ²⁷/₁ (U p p s a l a).
2. *Henrik Lago*, f. 1797, handlande, † 1834. G. 1824 m. *Carolina Johanna Elfström*, f. 1798, † 1864.

Sön:

Carl Johan Henrik, f. 1826, handlande, † 1891. G. 1853 ¹⁹/₃ m. *Wilhelmine Christine Fredrikke Schanke*, f. 1828 ¹⁷/₇ (K r i s t i a n i a).

Barn:

- (1) *Caroline Johanne (Hanna)*, f. 1853 ²¹/₁₂. G. 1879 ¹⁸/₇ m. kontorschefen vid Laksevaags maskin- o. järnskeppsbyggeri *Finn Follum*, f. 1855 ²⁶/₁₀. Beb. eget hus i L a k s e v a a g (B e r g e n).
- (2) *Pauline Schauer Brun*, f. 1855 ²⁴/₁₁ (L y s a k e r, K r i s t i a n i a).
- (3) *Henrik Lago*, f. 1857 ²⁰/₁, ingenjör vid guldgrufvorna i J o h a n n e s b u r g i T r a n s v a a l. G. 1890 ¹⁷/₂ m. *Albertine Ruthenberg*, f. 1871 ¹²/₈.

Barn:

Wilhelmine Johanne Fredrikke, f. 1890 ⁶/₁₂.
Henrik Louis Albert, f. 1897 ¹⁵/₁.

- (4) *Carl Fredrik*, f. 1865 ⁷/₇, expeditör hos Pellérin fils & Co. (K r i s t i a n i a).
- (5) *Herman Ludvig*, f. 1868 ³¹/₁, kontorschef hos N. S. Beehr & Co. i K r i s t i a n i a. G. 1890 m. *Aashild Stang*, f. 1869 ¹¹/₇.

Barn:

Thora Eleonore Hertzberg, f. 1891 ⁶/₉.

Lauritz Kristian Stung, f. 1896 ⁹/₆.

Wilhelmine Fredrikke Schanke, f. 1898 ¹³/₉.

3. *Carl Gustaf*, f. 1798, fabriksiddkare, † 1877. G. 1828 m. *Wilhelmina Albertina Elfström*, f. 1799, † 1855.

Barn:

- 1) *Carl Axel*, f. 1830 ³/₃, f. d. kronolänsman, f. d. direktör för Mälarpövinsernas ensk. banks afdelningskontor i Sala, f. d. kamrerare i Sala sparbank, f. d. auktionskammarföreståndare i nämnda stad, R W O. Äg. gårdar o. villan Tomtebo vid Sala. G. 1864 ⁸/₁₁ m. *Emilie Charlotta Holmén*, f. 1842 ⁷/₁.

Barn:

- (1) *Oskar Georg*, f. 1865 ¹⁷/₉, länsnotarie i Kopparbergs län, ombudsman hos Riksbankens afdelningskontor i Falun, sekreterare hos Kopparbergs läns hushållningssällskaps egna hemsnämnd, kamrerare i styrelsen för Älfdalens sockens skogsmedelsfond. (Stora Främsbacka, Korsnäs). G. 1909 ³/₃ m. *Anna Hoflund*, f. 1882 ²⁰/₃.

Dotter:

- Gunnel*, f. 1910 ⁷/₁.
- (2) *Emmy*, f. 1867 ²⁷/₂. G. 1888 ²²/₁₁ m. provinsialläkaren i Kungsbacka distrikt af Hallands län, med lic. *Esaias Leonard Wåhlén*, f. 1850 ¹³/₁ (Kungsbacka).
- (3) *Hilda*, f. 1868 ²/₁₁. G. 1896 ¹⁷/₉ m. majoren i armén, kaptenen i Hälsinge reg:tes reserv, R S O, *Carl Otto Cavalli*, f. 1850 ¹⁰/₁₂ (Bollnäs).
- (4) *Couvad*, f. 1870 ⁹/₈, hofrättsrad i Göta hofrätt (Jönköping).
- (5) *Carl*, f. 1875 ¹²/₂, kamrerare i Sala sparbank. G. 1904 ¹¹/₅ m. *Erika Mathilda Edling*, f. 1877 ⁶/₉.

Barn:

Aina Märta, f. 1905 ¹⁹/₃.

Carl Axel, f. 1907 ³⁰/₁.

Emmy Anna Elisabet, f. 1908 ²⁷/₆.

Eva Erika, f. 1911 ²³/₁.

- 2) *Augusta Wilhelmina*, f. 1836 ²²/₃. G. 2:o 1879 ⁹/₉ m. handlanden Olof Israelsson, f. 1835, † 1895 (Gefle).
4. Otto Wilhelm, f. 1803, fabrikör, † 1863. G. 1831 m. Johanna Maria Häggroth, f. 1805, † 1837.

Son:

Peter Axel David, f. 1837 ²⁵/₆, hoffotograf (Uppsala). G. 1864 ²⁵/₁ m. Aurora Christina Helena Andersson, f. 1842, † 1906.

Barn:

Lars Axel Wilhelm, f. 1865 ²²/₁, regeringsråd, R N O, R R S:t A n O 2 kl. Äg. Gottsunda i Uppland (S to c k h o l m). G. 1891 ¹⁶/₉ m. *Märta Maria Olivia Alfort*, f. 1866 ¹¹/₂.

Signe Helena Johanna Maria, f. 1870 ¹²/₃. G. 1889 ²²/₁₀ m. bokhållaren *Carl Palmblad*, f. 1863 ¹⁶/₃ (Chicag o).

Yngre släkten:

Carl Gustaf. Se oövan.

Dotter:

Elisabet Charlotta, f. 1829, † 1883. G. 1849 m. fabriksägaren o. handlanden Johannes Johanson, f. 1829, † 1892. Deras söner haiva upptagit namnet *Rydin*.

Söner:

- (1) *Karl Rudolf*, f. 1854 ²⁰/₁₁, jur. d:r, landshövding i Gottlands län, ordf. i länets hushållningssällskap o. skogsvårdsstyrelse, ledamot af riksdagens andra kammare, ordf. i styrelserna för Visby navigationsskola, Gottlands läns folkhögskola o. skytteförbund, K N O 1 kl., G M. Äg. del i hemmanet Lera i Endre socken på Gottland (V i s b y). G. 1891 ²²/₁₀ m. *Thérèse Elisabet Gustafva Stråle af Ekuu*, f. 1866 ¹/₉.
- (2) *Gustaf Albert*, f. 1860 ¹⁷/₅, disponent för Borås Tricotfabriksaktib. o. aktb. Borås Mekaniska gummiwäfveri, styrelseledamot i aktb. Göteborgs handelsbank, ledamot af stadsfullmäktige i Borås. Äg. spinneriet Kronan därst. G. 1895 ⁵/₁₀ m. *Elisabeth Blackstadius*, f. 1867 ²⁰/₁₂.

Barn:

Asta Elisabeth, f. 1896 ¹³/₇.*Stig Gösta*, f. 1900 ¹/₁.*Barbro Margareta*, f. 1904 ²⁷/₉.*Börje Leonard Johannes*, f. 1908 ²⁰/₇.

- (3) *Victor Ivar*, f. 1866 ¹⁵/₅, handlande i Borås o. ledamot af drätselkammaren därst., ordf. i aktb. Borås Mekaniska gummi-vaiveri, verkst. direktör i aktb. Borås Tidning. Äg. hus i nämnda stad. G. 1893 ²³/₁₁ m. *Ingeborg Carolina Anderson*, f. 1872 ²³/₁₁.

Barn:

Helge Victor August, f. 1895 ⁷/₁.*Inga Elisabeth*, f. 1896 ¹/₉.*Axel Tore*, f. 1902 ¹³/₂.*Ake*, f. 1903 ⁹/₈.

- (4) *Erik Hjalmar*, f. 1871 ²²/₁₁, fabriksiddkare, styrelseledamot i aktb. Borås Mekaniska gummi-vaiveri. Äg. Nygård o. Risbrö, båda i Västergötland (Rydegård, Fristad). G. 1910 ³⁰/₃ m. *Astrid Jenny Sundler*, f. 1888 ²³/₄.

Sön:

Bo Hjalmar, f. 1911 ²⁰/₁.

Sager.

Släkt från Tyskland. Daniel Sager blef under 30-åriga kriget bataljonsläkare och 1651 regementsläkare vid Skaraborgs reg:te samt stupade i fältningen vid Halmstad (Fyllebrö) 1676. Dennes sonsons sons äldste son vice häradshöfdingen Daniel Sager, f. 1763, † 1819, blef fader till

Gudmund Magnus, f. 1801, bruksägare, † 1858. G. 1849 m. Josephine Schönherr, f. 1815, † 1900.

Söner:

1. *Carl Daniel Robert*, f. 1850 ¹/₅, öfverceremoni-mästare vid K. M:ts hof, f. d. envoyé extraordinaire och ministre plenipotentiaire, O H S Gbmt, O H:s Jmt, K N O 1 kl., Stk P O da C, R Pr Kr O 1 kl., R R S:t An O 1 kl., Stk Sp C H:s O o. O Isab Cath, Turk Osm O 1 kl. o. Medj O 2 kl., St Off Fr H L., K D D O 2 gr., R N S:t O O, Off Fr d'Acad. Äg. hus i Stockholm samt jämte brödern Ryfors bruk med underlydande i

Skaraborgs, Elfsborgs o. Jönköpings län, Berga i Skaraborgs län o. Öfverby i Elfsborgs län (Stoekholm och Ryfors, Mullsjö). G. 1888 ²¹/_s m. grevinnan *Elisabeth Berthe Marie Albine Moltke-Huiffeldt*, f. 1865 ⁹/₉.

Son:

Léo Magnus Johan, f. 1889 ²³/₆, officersvolontär vid Skånska dragonreg:et, elev vid krigsskolan (Karlberg).

2. *John Edvard Magnus*, f. 1853 ⁹/₁₀, hofstallmästare, f. d. chef för H. K. H. Kronprins Gustafs hofstall, f. d. ordonnansofficer hos H. K. H. Kronprins Gustaf, f. d. ryttmästare i Lifreg:ets dragoners reserv, O II S Gbmt, O II:s Jmt, G V Sbm, K W O 2 kl., R S O, K Bad Z Löw O 1 kl., R Pr Kr O 2 kl., K S Albr O 2 kl., Turk Medj O 3 kl., R Fr HL, R P To S O. Äg. hus i Stoekholm samt jaunte broderu Ryfors bruk med underlydande i Skaraborgs, Elfsborgs o. Jönköpings län, Berga i Skaraborgs län o. Öfverby i Elfsborgs län (Stoekholm och Ryfors, Mullsjö). G. 1890 ¹²/₂ m. friherrinnan *Lida Lovisa Josefine Fock*, f. 1864 ¹¹/₂.

Söner:

Gustaf Robert Allan Edvard, f. 1892 ²/₉.

John Henry Edvard Magnus, f. 1904 ²⁶/₁₀.

Sahlin

(från Gesala).

Yngre släkten.

Släkten härstammar på möderiet från en gammal prästsläkt i Västmanland, hvares förste kände stamfader var kyrkoherden i Svedvi församling, Petrus Johannis, f. 1511, † 1571. Namnet Sahlin är bildadt af gården — nu byn — Gesala i Romfartuna och togs först af komministern i Västmanlands Kunga Petrus Sahlin, f. 1674, † 1749. Hans sondotters sönsön, smeden Anders Sahlin, f. 1801, † 1858, hade bland tre barn sonen

Karl Peter Sahlin, f. 1834, † 1902, fabriksägare i Eslöf. G. 1:o 1858 m. Anna Persson, f. 1836, † 1867; 2:o 1867 m. *Maria Persson*, f. 1848 ¹⁵/₆ (Göteborg).

Barn, i 1:a giftet:

1. *Anna Lovisa*, f. 1859 ¹⁸/₁₂. G. 1881 ¹⁴/₁₁ m. fabri-
kören *Thomas Dahl*, f. 1850 ²⁸/₁₁ (Malmö).
2. *Karl Andreas* f. 1861 ¹⁵/₁₂, bergsingeniör, disponent
o. verkst. direktor för Laxa bruks aktiebolag o.
aktiebolaget Aspa bruk, R N O, R Pr R O O 3 kl.
(Laxå). G. 1892 ²/₁₁ m. *Ellen Sofia Helén*, f.
1873 ¹⁵/₁.

Barn:

- Disa Birgitta*, f. 1893 ⁷/₉.
Sune Birger, f. 1895 ¹/₉.
Sighild Ingeborg, f. 1898 ⁴/₆.
Karl Akc, f. 1902 ¹⁰/₅.
Ellen Gunhild (Gunnel), f. 1905 ²⁹/₇.
3. *Viktor Emanuel*, f. 1863 ¹⁰/₁₂, ingenior (B r a s i-
l i e n).

i 2:a giftet:

4. *Johan Albert*, f. 1868 ⁷/₉, fabrikant (Eslöf). G.
1899 ¹²/₁ m. *Elisabet Matilda Dorotea Renck*, f.
1873 ⁵/₁.

Soner:

- Stig Erik Gunnar*, f. 1899 ²/₅.
Bo Karl Henrik, f. 1901 ²³/₇.
5. *Karolina Charlotta*, f. 1871 ²⁷/₁₀. G. 1894 ²⁶/₈ m.
linjedirektören vid telegrafverket *Reinhold
Frithof Fredriksson*, f. 1870 ¹¹/₅ (Göteborg).
 6. *Gustaf Emil* f. 1879 ⁹/₁, ingenior, svenska statens
handelsattaché i Ostasien (Fokio).
 7. *Esther Gunhild*, f. 1882 ⁵/₈, skadespelerska. G. 1919
²⁴/₅ m. journalisten *Erik Fredrik Viktor Killander*,
f. 1889 ¹¹/₁ (Stockholm).
 8. *Ellen Maria*, f. 1887 ²¹/₇ (Göteborg).

Sandberg

(från Stockholm).

Handelsbetjänten Gustaf Sandberg sökte och erhöll 1807
burskap som kryddkrämhandlare i Stockholm.

Gustaf, f. 1781, kryddkrämhandlare, † 1818. G. m. Maria
Juliana Carotti, f. 1789, † 1825.

Söner:

- I. Pehr Gustaf, f. 1806, vaktmästare vid Frimurarelogen i Linköping, † 1857. G. 1830 m. Anna Helena Wigholm, f. 1805, † 1892.

Barn:

- 1) *Gustaf Wilhelm*, f. 1831 ¹²/₆, f. d. revisor i lotsstyrelsen, kammarskrifvare i generalpoststyrelsen, R W O (S t o c k h o l m). G. 1864 ²⁷/₁₀ m. Ida Sofia Eleonora Stjernereutz, f. 1834, † 1895.

Barn:

Gustaf Fredrik, f. 1865 ³/₈, agronom, ex. bryggmästare (S t o c k h o l m).

Eva Maria, f. 1872 ³/₂. G. 1896 ¹⁹/₃ m. kronoläusmannen i lulands Nordre härad i Bohuslän
Lars Fredrik Emanuel Börjeson, f. 1863 ¹⁵/₁₀. Äg. o. beb. Kyrkenorum i Bohuslän (S t e n n g s u n d).

Signe Anna Eleonora, f. 1875 ²³/₆. G. 1902 ³/₆ m. auditoren vid Södra skanska infanterireg:et, ombudsmannen vid sparbanken i L u n d, R W O.
Torsten Uggla, f. 1869 ²⁷/₈.

Clara Emilia, f. 1877 ¹²/₈. G. 1908 ¹²/₁₁ m. postexpeditören, utgivaren af Svensk Slätkalender, f. d. bokauktionskommissarien, *Gustaf Magnus Elgenstierna*, f. 1871 ²⁶/₈ (S t o c k h o l m).

- 2) *Clara Maria*, f. 1832 ²¹/₈. G. 1861 ¹⁷/₁₀ m. handlanden Carl Jacob Jacobsson, f. 1817, † 1883. Beb. egen gard i L i n k ö p i n g.

- 3) *Thure Fredrik*, f. 1834 ²⁹/₁₀, f. d. skogsförvaltare (M o t a l a). G. 1871 m. Christine Persson, f. 1846, † 1895.

Son:

Gustaf Jacob, f. 1873 ⁴/₁₀, jägmästare i Frostvikens revir i Jämtland (F r o s t v i k e n). G. 1901 ⁹/₄ m. *Didy Amalia Hahn*, f. 1876 ²⁷/₃.

Barn:

Didy Fanny Christina (Stina), f. 1902 ⁶/₂.

Sten Thure Axel, f. 1903 ²⁸/₁₂.

- 4) *Claes Albert*, f. 1842 ²⁷/₄, f. d. köpman (S t o c k h o l m).

- 5) *Henrik Theodor*, f. 1850 ³¹/₄, f. d. bokauktionskommissarie, direktör i fattigvårdsstyrelsen i S:t Matteus församling, R W O. Äg. hus i S t o c k h o l m. G. 1909 ³¹/₇ m. *Ulrika Sofia Linnéa Elgenstierna*, f. 1875 ¹⁵/₁.

2. Carl Wilhelm, f. 1811, snörmakare i Göteborg, † 1858. G. 1844 m. Alida Sofia Kihlström, f. 1826, † 1879.

Barn:

Hildegard Alida Julia, f. 1847 ⁷/₇. G. 1867 ²¹/₁₀ m. konditorn *Gustaf Bernhard Lindberg*, f. 1837 (Göteborg).

Elvira Sofia, f. 1849 ²³/₁. G. 1874 ⁹/₈ m. godsägaren *Andreas Eliasson Sundberg*, f. 1845 ⁷/₁₂. Äg. o. beb. Stenung i Bohuslän (Stenungs-sund).

Carl Gustaf, f. 1850 ¹⁸/₈ (Göteborg).

Fredrik Wilhelm, f. 1852 ²/₈, journalist (New-York, Nordamerika). G. 1883 ¹¹/₅ m. *Mary (Molly) Butcock*.

Clara, f. 1854 ¹³/₁. G. 1885 ¹¹/₅ m. innehållvaren af apoteket Kronan i Linköping, apotekaren *Johan Alfred Elfström*, f. 1854 ²⁵/₁₀.

Schale.

Antagligen från Holland inflyttad släkt, hvares förste kände stamfader Nils Schale i mitten af 1600-talet ägde Schalegården i Onsala socken i Halland. En hans sonson, sjökaptenen Zacharias Schale, f. 1721, † 1799, g. 1756 m. Anna Margareta Lang, f. 1727, † 1814, var fader till

Anders, f. 1766, radman, skeppsmätare o. hamnkaptän i Göteborg, † 1828. G. 1798 m. Karolina Prytz, f. 1778, † 1839.

Söner:

1. Ernst, f. 1810, skeppsmätare, † 1894. G. 1868 m. Hilda Amalia Rehnberg, f. 1843, † 1872.

Barn:

1) *Alma Carolina Augusta*, f. 1869 ¹¹/₃, kontorist (Göteborg).

2) *Carl Ernst Henning*, f. 1871 ²³/₃, sjökapten (Göteborg). G. 1907 ²¹/₁₀ m. *Gertrud Hertzberg* från Norge, f. 1883 ⁹/₁.

Son:

Ernst, f. 1908 ¹⁷/₈.

2. Henning, f. 1814, bruksägare, † 1908. G. 1844 m. Carolina Gustafva Lagergren, i hennes 2:a gifte, f. 1815, † 1856.

Barn:

- 1) *Ernst Gustaf Mauritz*, f. 1845 ⁸/₂, f. d. kommandörkapten af 1:a graden vid K. Flottan, R S O, K Gr Fr O, R N S:t O O, Turk Os m O 4 kl. (S t o c k h o l m).
- 2) *Adolf Hennig*, f. 1846 ²/₅, godsägare. Äg. o. beb. Gerasen i Närrike (W ret s t o r p). G. 1878 ¹¹/₁ m. *Harriet Amalia Dickson*, f. 1855 ¹⁵/₆.

Barn:

- (1) *Charles Hennig*, f. 1878 ¹⁷/₁₁, löjtnant o. regementskvartermästare vid Lifreg:ets grenadierer (Ö r e b r o). G. 1906 ²⁶/₁₀ m. friherrinnan *Anna Ottiliana Adelaide Henriette Leuhusen*, f. 1885 ²⁸/₈.

Söner:

- Gustaf Hennig*, f. 1907 ²¹/₉.
Nils Fredrik, f. 1908 ¹⁴/₃.
- (2) *Sten Harry*, f. 1882 ¹²/₅, löjtnant vid Första lifgrenadierreg:et (G e r å s e n, V r e t s t o r p).
 - (3) *Erik Ernst Robert*, f. 1890 ²⁷/₇, student.
 - (4) *Emmy Harriet Elisabeth*, f. 1894 ¹⁰/₃.
- 3) *Sten Alidor*, f. 1848 ³¹/₃, civilingenjör, R W O, Off Fr Instr publ (M o t a l a). G. 1886 ¹⁹/₃ m. *Elin Agatha Theresia Steffen*, f. 1858 ¹⁰/₂.

Döttrar:

- Hilda Karolina*, f. 1889 ¹⁷/₂.
Berta Vilhelmina, f. 1893 ²¹/₁₁.
- 4) *Berta Karolina*, f. 1849 ²⁰/₅. G. 1869 ²⁷/₁₀ m. öfverstelöjtnanten Edvard Hjalmar Engen Stålhane, f. 1832, † 1900 (S t o c k h o l m).
 - 5) *Augusta Vilhelmina*, f. 1851 ⁹/₁₁. G. 1877 ¹⁶/₃ m. öfverstelöjtnanten Edvard Philibert Zettergren, f. 1826, † 1900 (S t o c k h o l m).

Schartau.

Släkten härstammar från Jutland (Danmark). Matts Jönsson Ware, † 1648, häradsprost, kyrkoherde i Harlösa (Skåne), var farfader till kyrkoherden i Skartofta Matts Jönsson, † 1705, g. m. Catharina Borleen de Fine. Deras son Jöns, f. 1684 i Skartofta, † 1728, antog namnet Schartau efter födelseorten, blef kyrkoherde i Sörby (Skåne) och i sitt år 1720 ingångna gifte med Stina Greta Frick, f. 1703, † 1743, fader till rådmannen Andreas Olaus Schartau, f. 1727, † 1772, g. m. Anna Katrina Falkman, som bl. a. barn hade sönerna Henrik och Johan. Henrik Schartau, den märklige ortodoxe teologen, blef stamfader för den äldre grenen af släkten, och Johan Schartau, fader till den kände rikslags- och kommunalmanne, grosshandlaren Frans Schartau, stamfader för den yngre grenen.

Äldre grenen:

Henrik, f. 1757, kyrkoherde, kontraktsprost, † 1825. G. 1786 m. Catharina Elisabeth Sommelius, i hennes 2:a gifte, f. 1754, † 1836.

Söner:

1. Henrik, i. 1791, kyrkoherde, † 1857. G. 1831 m. Maria Gustafva Borgström, f. 1810, † 1901.

Söner:

1) Ernst Wilhelm Benedikt, i. 1840, kyrkoherde, † 1895. G. 1873 m. Olivia Theodora Jacobsens, † 1881.

Söner:

- (1) *Otto Wilhelm Henrik*, i. 1876 ²⁰/₈, banktjänsteman (Eslöf).
- (2) *Knut Sigurd*, i. 1878 ²³/₁₀, fil. d:r, lektor i modersmalet och historia vid Högre allm. läroverket i Jönköping. G. 1908 ⁹/₆ m. *Tyra Lundborg*, i. 1884 ⁹/₆.

Döttrar:

- Lycke Astrid Maria*, f. 1909 ¹³/₃.
Tyra Marianne, f. 1911 ²⁴/₁.
- 2) *Johan Alarik*, f. 1844 ³⁰/₅, häradshöfding i Östra domsagan af Blekinge län, landstingsman i samma län, ledamot af stadsfullmäktige i Karlskrona, RNO. G. 1882 ³¹/₇ m. *Maria Sofia Tillander*, i. 1859 ³¹/₇.

Barn:

Dagmar Maria, f. 1885 ²⁹/₁. G. 1910 ²⁷/₃ m. mariningenjören af 1:a graden, tjänstg. vid ingenjördepartementet i Karlskrona, informationsingenjören vid underofficersskolan därst.

Thore Gustaf Knös, f. 1872 ²³/₁₁.

Yugve, f. 1886 ⁸/₁₀, jur. kand., e. o. hofrättsnotarie.

2. Anders Samuel, t. 1793, kyrkoherde, † 1856. G. 1832 m. Lovisa Fredrika Ask, f. 1804, † 1875.

Barn:

1) *Ebba Clara Elisabeth*, f. 1844 ¹⁸/₆ (L u n d).

2) Johan Fredrik, f. 1845, apotekare, † 1894. G. 1:o 1875 (m. Hilda Carolina Runnerström, f. 1847 ¹⁰/₁₂); 2:o m. *Ellen Bergendahl*, i hennes 2:a gifte, f. 1862 ¹⁷/₇ (L i n k ö p i n g).

Barn, i 1:a giftet:

Henrik Johan, f. 1876 ²⁵/₉ (L u n d).

Anna Lovisa, f. 1878 ⁵/₆ (L u n d).

i 2:a giftet:

Fraus Johan August, f. 1889 ⁷/₈.

Ellen Selma Sofia, f. 1890 ³/₇.

Kurt Oskar Fredrik, f. 1893 ¹⁴/₉.

Johan Fredrik Leopold, f. 1894 ³⁰/₁₀.

Yngre grenen:

Johan, f. 1760, grosshandlare i Köpenhamn, † 1823. G. 1794 m. Catharina Christina Suell, f. 1775, † 1826.

Söner:

1. Niklas Henrik, f. 1796, godsägare, † 1843. G. 1832 m. Ulrika Sibylla Gadd, f. 1806, † 1857.

Söner:

- 1) Frans Thomas, f. 1836, öfverste, † 1903. G. 1875 m. Georgina Charlotta Behrling, f. 1857, † 1907.

Barn:

Katarina Elisabeth, f. 1876 ¹⁶/₄. G. 1908 ⁷/₇ m. hofrättsrådet i Svea hofrätt, kassadirektören i direktionen för Sunnerdahls hemskolor på landet, RNO, *Ludvig Kiellander*, f. 1865 ²²/₈ (S t o c k h o l m).

Fraus Albert Vaksal, f. 1877 ¹³/₇, löjtnant o. andre regementsintendent vid Göta liigarde (S t o c k h o l m).

Anna Maria Charlotta, f. 1881 ⁵/₇.

- 2) Jakob Wilhelm, f. 1839, kaptän, † 1879. G. 1871^{12/1} m. *Anna Charlotta Servais*, f. 1837^{6/5} (S t o c k h o l m).

Dotter:

Leisa Katarina, f. 1876^{30/5}.

2. Frans, f. 1797, grosshandlare, † 1870. G. 1:o 1827 m. *Catharina Maria Wong*, f. 1809, † 1828; 2:o 1834 m. *Anna Petronella Herman*, f. 1810, † 1875.

Barn, i 1:a gifftet:

- 1) Frans Henrik Johan, f. 1828, godsägare, † 1881. G. 1858^{10/10} m. *Hilda Evelina Irlfors*, f. 1839^{6/5} (F o r s b y, V ä s t e r ä s).

Söner:

Frans Suell, f. 1864^{3/11}, landbrukare, ordf. i Skultuna sockens kommunalstämma. Äg. jämte bröderna *Forsby* i Västmanland (V ä s t e r ä s).

Johan Emil, f. 1870^{5/6}, hofrättsråd i hofrätten öfver Skane och Blekinge, ledamot af stadsfullmäktige i *Kristianstad*, R N O.

Frans Henrik Magnus, f. 1879^{17/10}, ingenjör (B o f o r s). G. 1908^{6/11} m. *Ebba Anna Katarina Björkgren*, f. 1887^{17/1}.

i 2:a gifftet:

- 2) *Anna Christina Charlotta*, f. 1835^{7/11}. G. 1854^{17/10} m. majoren *Conrad Georg Silversvärd*, f. 1823, † 1896 (S t o c k h o l m).

- 3) *Anna Maria Elisabeth*, f. 1838^{22/9}. G. 1861^{11/9} m. majoren greve *Oscar Frölich*, f. 1828, † 1905 (L j u n g b y).

Schneider.

Släkten härstammar från staden Hildesheim i Tyskland hvarest äldste kände stamfaderen *Berndt Schneider* lefde under senare hälften af 1500-talet. Hans sonson *Joost Schneider*, f. 1648, † 1698, inflyttade 1673 till Stockholm och blef där bokbindare och borgare samt gift 1680 med bokbindare äldermannen *Jakob Hornbeins* dotter *Elisabeth Hornbein*, f. 1663, † 1716. Sedan hans tid har oafbrutet från far till son

minst en varit bokbindare i nämnda stad, men oftast flera samtidigt där utöfvat sagda yrke. Joost Schneidlers sonson var bokbindaren Benjamin Schneider, f. 1774, † 1837, gift 1811 med Anna Christina Philp, f. 1779, † 1830. Dessa makar voro föräldrar till nedanstående Carl Edvard Schneider, känd såsom den förste i Stockholm, som (1850) etablerade pappershandel i förening med färdigbundna kontorsböcker.

Carl Edvard, i. 1817, bokbindare, handlande, † 1878.
G. 1843 m. Amalia Carolina Fredrika Granström, i. 1824, † 1911.

Barn:

1. *Hilma Carolina Mathilda*, i. 1844 ²⁵/₁. G. 1867 ²⁸/₁₂ m. landtbrukaren Ivar Detlof Wulf, i. 1829, † 1908 (Eldgaru, Svartsjö).
2. *Bertha Amalia*, i. 1850 ⁹/₁₁. G. 1880 ⁷/₅ m. grosshandlaren Carl Georg Bayard, i. 1854 ⁷/₈ (Stockholm).
3. Herman Gustaf, i. 1853, agent, † 1909. G. m. *Ida Kristina Tullinon*, i. 1861 ¹⁰/₉ (Hälsingfors).

Barn:

- Ingrid Amalia Kristina*, i. 1891 ³/₁ (Hälsingfors).
Sigurd Edvard Christoffer, i. 1893 ³¹/₈ (Stockholm).
Jarl Herman Benjamin, i. 1900 ²⁰/₁ (Hälsingfors).
Eva Anna Elisabeth (Anna-Lisa), i. 1902 ¹¹/₄ (Hälsingfors).
4. *Edvard Benjamin*, i. 1858 ²³/₇, grosshandlare (med bokbinderiartiklar). Åg. hus i Stockholm. G. 1909 ²³/₉ m. *Marguerite Hilda Decathalogue*, i. 1876 ¹⁸/₁₂.
 5. *John Christoffer*, i. 1868 ³/₆, kommandörkapten af 2:a graden vid K. Flottan, Naval Adviser vid konungariket Siam's flotta, i. d. marinattaché, R S O, R W O, Off Fr H L, R R S:t St O 3 kl., Turk Medj O 5 kl., L Kr V A, L Ö S (Bangkok, Siam). G. 1901 ¹⁶/₂ m. grefvinnan *Sigrid Louise Axelina Cronhielm af Hakunge*, i. 1878 ¹/₁₂.

Söner:

- Carl Axel Christoffer*, i. 1901 ⁷/₁₂.
John Sten Edvard, i. 1903 ¹⁰/₃.

Scholander.

Släkten lär enligt en uppgift härstamma från en skollärare i Blekinge, hvilken bildat namnet af latinska ordet *schola*, enligt en annan från en medlem af adliga ätten Stalarm, hvilken blifvit utfattig genom reduktionen och flyttat till Skåne samt i Skoglösa socken inköpt ett hemman och antagit namnet Scholander. Äldste kända stamfaderen för släktens äldre gren eller Stockholmsgrenen var bagaren i Landskrona Torkel Scholander, f. 1710, † 1787, som i sitt gifte med Theodora Holmbeck, † 1780, blef fader till Nils Mathias (se nedan). Torkel Jönsson Scholander, f. 1725, † 1799, likaledes bagare i Landskrona, som antagligen var kusin till den äldre Torkel Scholander, hade i sitt gifte med Maria Christina Ram, † 1779, nedanstående son Nils Henrik, från hvilken den yngre grenen härstammar.

Äldre grenen:

Nils Mathias, f. 1758, tulluppsyningsman, † 1796. G. 1780 m. Elisabeth Brusewitz, i hennes 1:a gifte, f. 1756, † 1821.

Son:

Georg Fredrik, f. 1785, kamrerare i postverket, † 1824. G. 1813 m. Catharina Rebecca Nyström, f. 1787, † 1866.

Son:

Fredrik Wilhelm, f. 1816, professor, intendent vid öfverintendentensämbetet, arkitekt, akvarellmalare, skald, † 1881. G. 1851 ¹⁵/₅ m. *Catharina Sofia (Carin) Nyström*, f. 1830 ²¹/₁₀. Äg. hus i Stockholm.

Barn:

- (1) *Maria Helena*, f. 1856 ²⁹/₂. G. 1878 ¹⁵/₅ m. verkst. direktören i Göteborgs Handels- o. Sjöfartstidnings aktb. *Torsten Hedlund*, f. 1855 ¹/₅ (Utbynäs, Göteborg).
- (2) *Sven*, f. 1860 ²¹/₃, konsertsångare, kanslist v KM:s O, RRS:t St O 2 kl., RBad Z Löw O m ekl, RDDO, RPr RÖO 4 kl. Äg. o. be). Villä Luthagen (Djursholm). G. 1889 ²³/₆ m. *Charlotta Sophia Johanna (Lotten) von Bahr*, f. 1867 ¹⁵/₅.

Barn:

Carin Elisabeth (Lis a), f. 1890 ³/₃.

Sten Fredrik Otto, f. 1893 ¹⁷/₆.

Eva Charlotta, f. 1894 ⁸/₁₂.

Ingrid Irene, f. 1897 ¹⁷/₆.

Stig Sven Wilhelm, f. 1901 ²⁶/₃.

Victoria Anna (Vanna) Svendsdotter, f. 1906 ¹³/₉.

(3) *Elconora Sofia (Ellen)*, f. 1861 ²⁰/₁₁. G. 1887 ³/₆ m. artisten (målaren), f. d. professorn, KWO 1 kl., RNO, LFrKA, *Johan Julius Ferdinand Kronberg*, i hans 2:a gifte, f. 1850 ¹¹/₁₂. Äg. o. beb. Lilla Skuggan (Värtan).

(4) *Anna Katarina*, f. 1864 ³/₁₂, artist (målarinna). G. 1888 ⁵/₃ m. arkitekten, KNO 2 kl., KWO 2 kl., RNSttOO, RPrRÖO 3 kl., Ofi Fr Instr publ, *Gustaf Ferdinand Boberg*, f. 1860 ¹¹/₃. Äg. o. beb. Villa Vintrea Djurgården (Stockholm).

(5) *Torkel Fredrik*, f. 1871 ²⁸/₁₁, civilingenjör (Stora Skuggan, Värtan). G. 1900 ²/₃ m. *Agnethe Fajje-Hansen* från Norge, f. 1875 ²³/₁.

Barn:

Carin Magdalena, f. 1901 ²⁷/₁.

Eugenie (Enni), f. 1904 ⁷/₇.

Per Fredrik, f. 1905 ²⁹/₁₁.

Yngre grenen:

Nils Henrik, f. 1763, kyrkoherde, prost, † 1829. G. 1:o 1799 m. Anna Maria Trägårdh, f. 1777, † 1813; 2:o 1816 m. Maria Hellberg, f. 1794, † 1884.

Söner, i 1:a gifte:

1. Hans Peter, f. 1800, kyrkoherde, prost, † 1866. G. 1841 m. Maria Magdalena Hafström, f. 1818, † 1908.

Barn:

1) *Hilma Maria Magdalena*, f. 1844 ¹⁷/₁₂. G. 1862 ¹⁹/₉ m. med. professorn Gustaf Sven Trägårdh, f. 1832, † 1886 (Lund).

2) *Mathilda Charlotta Elisabeth*, f. 1847 ²⁹/₃. G. 1876 ¹⁸/₉ m. majoren i armén, kaptenen i Södra Skånska infanteriregimentets reserv, RSO, *Herman Ekström*, f. 1844 ²¹/₁₂ (Frelleborg).

- 3) Axel Johan, f. 1850, grosshandlare, † 1891. G. 1878 ¹/₁₁ m. *Hilma Charlotta Lundberg*, f. 1857 ³/₁₂.

Barn:

- (1) *Hans Erik*, f. 1879 ²⁴/₈, fil. d:r, docent i religionshistoria vid Lunds universitet, komminister i Hörby o. Lyby församlingar af Lunds stift, predikant vid länslasarettet i Hörby (O n s b y h o l m). G. 1910 ¹⁹/₆ m. *Sigrid Maria Herdin*, f. 1875 ¹⁵/₁₀.

Son:

Axel Hans Erik, f. 1911 ⁸/₈.

- (2) *Hilma Maria*, f. 1881 ²²/₂. G. 1900 ⁵/₄ m. professorn i grekiska spraket o. litteraturen vid Lunds universitet, fil. d:r *Clas Lindskog*, f. 1870 ¹⁵/₆ (F i n n g ä r d e n, L u n d).
- (3) *Nils Axel Fredrik*, f. 1882 ³/₇, med. kand. (L u n d).
- (4) *Sigrid Elisabeth (Lisa)*, f. 1884 ¹/₅. G. 1905 ⁹/₆ m. t. f. revisionssekreteraren, jur. o. fil. kand. *Karl Johan Daniel Schlyter*, f. 1879 ²¹/₁₂ (S t o c k h o l m).
- (5) *Carl Gustaf Wilhelm*, f. 1885 ²⁰/₉, handelselev (N e w c a s t l e o n T y n e, E n g l a n d).
- 4) *Alma Carolina Christina*, f. 1852 ¹⁷/₄. G. 1873 ¹⁷/₆ m. lektorn Martin Axel Christian Berlin, f. 1845, † 1902 (I ö n k ö p i n g).
2. Lars, f. 1802, provinsialläkare, † 1884. G. 1838 m. Anna Appeltofft, f. 1813, † 1875.

Barn:

- 1) *Hans Alfred*, f. 1842 ²⁰/₄, f. d. stationsinspektör vid statens järnvägar (I ö n k ö p i n g). G. 1874 ²³/₁₀ m. Nanny Maria Adolffina Sjöman, f. 1855, † 1906.

Barn:

- (1) *Karl Birger Alfred*, f. 1877 ⁵/₂, tjänsteman vid statens järnvägar (E s l ö f). G. 1910 m. *Blendu Rydberg*, f. 1889 ⁹/₄.

Son:

Karl Alfred Bertil, f. 1911 ²⁹/₆.

- (2) *Ellen Hilma Adolffina*, f. 1878 ¹¹/₈, postexpeditör i L y s e k i l. G. 1906 ¹¹/₄ m. grosshandlaren Elof Rosell, f. 1878, † 1908.

- (3) *Gärda Nanny Bärta Maria*, f. 1883 ⁶/₇. G. 1906 ¹¹/₁₁ m. inneh. af advokatfirman Cederblad & Co i Linköping, e. o. hofrättsnotarien *Karl Rudolf Cederblad*, f. 1876 ²⁸/₈.
- (4) *Evy Anna Helena*, f. 1888 ²⁰/₁₀.
- 2) *Anna Maria Alfhild*, f. 1844 ¹⁹/₇. G. 1871 ¹⁶/₈ m. häradsskrifvaren Jakob Wiman, f. 1822, † 1890 (Göteborg).
- 3) *Carl Theodor*, f. 1846 ⁸/₉, med. lic., distriktsläkare i Storkyrkoförsamlingen i Stockholm, R W O, G M. G. 1:o 1885-1893 m. Anna Elisabeth Jansen, f. 1885; 2:o 1894 ²⁹/₁₀ m. *Dagmar Sofia Ottilia Brakehielm*, f. 1866 ¹/₇.

Barn, i 1:a giftet:

Ellen, f. 1886 ²¹/₈. G. 1907 ⁵/₁₂ m. praktiserande läkaren i Göteborg, med. lic. *Axel Theodor Wiman*, f. 1874 ²⁵/₁₀.

i 2:a giftet:

Carl Helge, f. 1896 ²⁹/₃.

Gulli Dagmar Elisabeth, f. 1897 ¹⁴/₅.

Irma Dagmar Maria, f. 1898 ³/₈.

3. *Carl Gustaf*, f. 1805, fanjunkare, landtbrukare, † 1878. G. m. *Maria Kristina Neuman*, f. 1806, † 1889.

Barn:

- 1) *Nils Henrik*, f. 1833 ³/₂, kyrkoherde i Norrhvide o. Dagstorps församlingars pastorat (Norrhvide), G. 1869 ⁹/₆ m. *Anna Georgina Amalia (Amelie) Herslow*, f. 1840 ¹⁸/₃.

Barn:

- (1) *Anna Maria Henrika*, f. 1870 ¹⁰/₅. G. 1899 ²⁰/₉ m. kaptenen o. kompanichefen vid Gottlands infanteriregimente *Benigt L:son Francke*, f. 1870 ²⁸/₅ (Visby).
- (2) *Carl Georg Esaias*, f. 1871 ²⁷/₉, stationsinspektör vid statens järnvägar (Jordholm), G. 1902 ¹²/₂ m. *Tyra Bond*, f. 1871 ⁵/₁₁.

Adoptivdotter:

Astrid Wilhelmina Elisabeth, f. 1908 ⁶/₁₁.

- (3) *Nikolina Gustafva Elisabeth*, f. 1873 ²⁷/₆. G. 1902 ¹⁵/₈ m. adjunkten vid Högre allmänna läroverket i Karlskrona, fil. kand., *Pehr Ramhult*, f. 1857 ¹²/₁.

- (4) *Ernst Henrik Martin*, i. 1876 ¹¹/₁₀, s. m. kandidat.
 (5) *Carl Thorsten Leopold*, i. 1878 ²⁸/₉, förste stationsskrifvare.
 2) *Gustaf Theodor*, i. 1836 ¹⁵/₁₂, i. d. fanjunkare, svärdsman (Malmö). G. 1874 ⁴/₇ m. *Elin Fredrika Kristina Högstedt*, i. 1849 ²/₁₂.

Barn:

- Carl Daniel*, i. 1876 ²⁵/₁₁, kronolänsman i Vemmenhögs härads västra distrikt (Östra Torp). G. 1910 ²¹/₈ m. *Beath Carolina Bengtsson*, i. 1884 ¹²/₁₂.
Ulla Charlotta, i. 1878 ³⁰/₉ (Malmö).
 3) *Gustafva Charlotta*, i. 1839 ¹³/₈ (Malmö).

i 2:a gifftet:

4. Teodor Alexis, i. 1822, landtbrukare, † 1900. G. 1847 m. *Karolina Antonia Laurentia Wieslander*, i. 1822, † 1882.

Barn:

- 1) *Tekla Elvira Karolina*, i. 1851 ²³/₉ (Rosenhult, Förlöf).
 2) *Alma Laurentia*, i. 1853 ²⁰/₅. G. 1880 ¹/₁₂ m. *Johan Gustaf Fredrik Hofverberg*, i. 1848, † 1903 (Halmstad).
 3) *Sante Emil Vitalis*, i. 1856 ³⁰/₁₁, kyrkoherde i Förlöfs o. Greivie församlingars pastorat af Lunds stift (Förlöf). G. 1893 ⁸/₆ m. *Anna Hilda Kristina Lejman*, i. 1865 ¹⁸/₁₂.

Barn:

- Anna Karolina Elisabet*, i. 1897 ³/₁₀.
Erik Fritiof Teodor, i. 1899 ²⁵/₄.
Sven Emil Lejman, i. 1900 ⁹/₇.
Gunnar Richard, i. 1901 ²⁹/₉.
 4) *Richard Verner Georg*, i. 1863 ²²/₅, landtbrukare. Äg. o. beh. Rosenhult i Skåne (Förlöf).

Schotte.

Uppgifves vara Wallonsläkt. Släktens förste kände medlem var Christian Schotte, f. 1624, † 1704, barberare, fältskär och rådman i Göteborg, dit han på 1650 talet inflyttade. Från två hans söner delade sig släkten i två hufvudgrenar: Christian, f. 1657, † 1705, stadsfältskär i Vadstena, blef stamfader för den äldre eller Östgötagrenen, och Matthias, f. 1661, † 1728, bokhållare vid Tyska skolan i Göteborg, stamfader för den yngre eller Västgötagrenen. Af dessa är Östgötagrenen helt och hållet utdöd. Af Västgötagrenen flyttade en medlem Per Schotte, f. 1750, † 1804, sonson till Matthias Schotte, till Södermanland, hvarest han blef ägare af Hammarby gård i socknen med samma namn. Hans son, handlanden och rådmannen i Eskilstuna Per Gustaf Schotte, f. 1789, † 1863, och dennes andra hustru Sofia Siefert, f. 1802, † 1867, voro föräldrar till nedannämnda Gustaf Viktor Schotte, hvars afkomlingar äro de enda nu levande af den fordom talrika släkten.

Gustaf Victor, f. 1823, fil. d:r., lektor och rektor i Nyköping, † 1888. G. 1859 ¹⁵/₁₀ m. *Maria Wilhelmina (Minna) Hollgren*, f. 1838 ¹⁰/₁₂ (Schotttegården, Lidिंगö Villastad).

Barn:

1. *Per Axel Viktor*, f. 1860 ¹³/₉, jur. kand., statsråd o. chef för civildepartementet, landssekreterare i Värmlands län, ledamot af riksdagens andra kammare, RNO, RWO (Karlstad). G. 1890 ¹/₃ m. *Maria Sofia Bergman*, f. 1859 ²³/₃.

Dötrar:

- Ruth Maria Elisabeth*, f. 1891 ⁹/₁₁.
Elsa Maria Margareta Vilhelmina, f. 1896 ²/₁₂.
Alice Sota Victoria, f. 1898 ¹⁸/₆.
2. *Siri Vilhelmina*, f. 1867 ²/₉, målarinna. Beb. egen villa Schotttegården (Lidिंगö Villastad).
 3. *Gunnar Viktor*, f. 1874 ⁹/₃, lägmästare i Arjeplogs revir (tjänstl.), föreståndare för Statens skogsförsoöksantalt, sekreterare hos Föreningen för skogsvård, redaktör för Skogsvårdsföreningens tidskrift och folkskrifter. Beb. egen villa Schotttegården (Lidिंगö Villastad). G. 1900 ²⁸/₁₂ m. *Anna Charlotta Drake af Hagelsrum*, f. 1877 ⁶/₆.

Barn:

- Per Gunnarsson*, f. 1906 ¹²/₁₁.
Ann-Sofi, f. 1911 ²²/₃.

Schönmeyr.

Gammal tysk fabriksidkaresläkt, som ännu fortlevver i Sachsen. Till Sverige öfverflyttade en släktgren på 1740-talet med nedanstående Carl Martin Schönmeyr.

Carl Martin, f. 1726, klädes- o. mattfabrikör i Stockholm, † 1783. G. m. Anna Dorotea Krüger, f. 1726, † 1809.

Söner:

1. Nathanael, f. 1768, klädesfabrikör, † 1850. G. 1811 m. Carolina Eleonora Mittag, f. 1790, † 1858.

Son:

Alfred Carl, f. 1830, kommandörkapten, † 1895. G. 1859 m. *Enriqueta Cox y Bustillos* från Chile, f. 1833 ¹⁶/₇ (Santiago, Chile).

Söner:

Richard Henry Nathanaël Cox, f. 1865 ⁶/₁₁. Bessitter egendomen Oregon i Chile. G. 1891 m. *Lucinda Bunster*.

Alfred Carl, f. 1868 ¹⁵/₁₁, öfverstelöjtnant i Republiken Chiles armé, chef för krigsskolan i Santiago de Chile, RRS:t An O 2 kl. m svärd, Öf P S B d'A v i s O, R Sp Mil Förtj O 2 kl., R Pr Kr O 2 kl., R Fälttags M., Chilensk G M f b g, Argent. M M. G. 1905 ⁷/₁₀ m. *Olga Emma Fredrika Braunerhielm*, i hennes 2:a gifte, f. 1872 ⁷/₁₁.

2. Johan Carl, f. 1770, kapten, † 1806. G. 1798 m. Barbro Beata Forssius, f. 1779, † 1834.

Söner:

1) Carl Martin, f. 1799, häradshöfding, † 1886. G. 1828 m. Johanna Charlotta Sebenius, f. 1802, † 1900.

Barn:

Knut Arthur, f. 1840 ²⁹/₁₀, i. d. landbruksingenjör, R W O (Uppsala).

Elin Matilda, f. 1843 ¹⁷/₁₂. G. 1882 ⁴/₄ m. justitierådet, il. d:r Claës Albert Lindhagen, i hans 2:a gifte, f. 1823, † 1887 (Stockholm).

2) Sven Johan, f. 1802, häradshöfdings n. h. o. v., rådman i Stockholm, † 1857. G. 1842 m. Ingeborg Maria Ekecrantz, f. 1821, † 1893.

Söner:

- (1) *Sven Olof Ernst*, f. 1843 ¹¹/₄, apotekare, inneh. apoteket i Undersåker. Äg. gård i Morsil i Jämtland (S t o c k h o l m). G. 1890 ⁶/₃ m. *Hedvig Amalia Sewén*, f. 1844 ²¹/₁₁.
- (2) *Bror Johan*, f. 1846 ²⁵/₅, vice häradshöfding, sekreterare i Överståthållareämbetets kansli, R W O, R R S:t St O 2 kl. Äg. Norrviken på Lidingön (S t o c k h o l m). G. 1876 ¹/_s m. Karin Norin, f. 1851, † 1888.

Barn:

- Marta (Maja)*, f. 1877 ⁵/₇. G. 1904 ¹⁷/₆ m. kammarrättsrådet, sekreteraren vid Karolinska institutet, *Lars Samuel Christian Wahlin*, f. 1867 ¹³/₁ (Villa Solagård, Lidingö - Brevik).
- Anna*, f. 1880 ¹⁸/₁₀.
- Lars Johan*, f. 1882 ¹²/₁₁, civilingenjör, underingenjör vid statens järnvägar (S t o c k h o l m). G. 1907 ¹⁷/₈ m. *Ingeborg Margareta Rumbäck*, f. 1885 ¹/_s.
- (3) *Bror Carl*, f. 1846 ²⁵/₅, vice häradshöfding, ombudsman i direktionen öfver Danviks hospital, sekreterare i Stockholms stads hälsovårdsnämnd, f. d. Stockholms stads ombudsman. R N O, R W O (S t o c k h o l m). G. 1877 ⁶/₈ m. *Anna Magnhilde (Hilda) Lindeman* från Norge, f. 1855 ²⁰/₅.

Barn:

- a) *Carl Ludvig*, f. 1879 ¹⁸/₇, praktiserande advokat, ledamot af Sveriges advokatsamfund (S t o c k h o l m). G. 1907 ¹⁰/₈ m. *Alice Maria Sofia Collett*, f. 1878 ³/₉.

Barn:

- Carl Robert*, f. 1908 ²⁹/₅.
- Alice Josephine Magnhilde*, f. 1910 ⁸/₇.
- b) *Ingeborg Elfrida (Frida)*, f. 1880 ¹⁶/₁₂.
- c) *Johan Gunnar*, f. 1882 ¹⁹/₃, jur. kand., vice kassadirektör vid bankaktb. Norra Sveriges lufvudkontor i S t o c k h o l m.
- d) *Ingrid Antida*, f. 1883 ³⁰/₁₁, anställd i Ränte- o. kapitalförsäkringsanstalten i S t o c k h o l m.

- e) *Fanny Magnhilde*, f. 1885 ²⁶/₁₁. G. 1908 ²⁶/₁₁ m. grosshandlaren *Fredrik Hammarén*, f. 1880 ²⁶/₆ (St o c k h o l m).
- (4) *Fredrik*, f. 1849 ¹/₈, kontorsskriivare och kontrollant vid Stockholms stads byggnadsnämnd (St o c k h o l m).

Seaton.

Urgammal skottisk adlig ätt, känd sedan slutet af 1100 talet. Till Carriston grenen, hvars hufvudman är Earlen af Winton, hörde Gervase Seaton af Blythe, f. 1598, † 1673, bosatt i Yorkshire i England. Dennes son Robert, f. 1619, † 1716, ägde slottet Grimthorpe Hall i Yorkshire, som genom arf öfvergiök till hans sonsons sonson John Fox Seaton, f. 1765, † 1830, hvars tredje son, nedanstående George Seaton, inflyttade till Göteborg 1836 och är stamfader för den svenska grenen af ätten.

George, f. 1812, löjtnant i Engelska marinen, † 1867. Ägde Lilla Edets sägar o. vattenfall samt skogar i Höljes o. Trysil i Värmland o. Norge. G. 1836 m. Eleanor Louisa McKillop, f. 1819, † 1891.

Söner:

1. *Douglas*, f. 1839, prebendary vid Katedralen i Hereford i England, kontraktsprost i Goodrich, Herefordshire.
2. *Arthur Edward*, f. 1847 ²⁹/₃, grosshandlare i Göteborg, RNO, RWO. Äg. hus därst. o. Aspenäs säteri i Västergötland. G. 1878 ¹²/₉ m. *Maria Henrika Kjellberg*, f. 1860 ²¹/₅.

Barn:

- 1) *Eleanor Maria (Ella)*, f. 1879 ¹⁹/₇. G. 1898 ⁹/₁₁ m. kommandörkaptenen af 2:a graden vid K. Flottan, RSO, KS Ern O 2 kl., RDDO, RRS:t An O 3 kl., RPr Kr O 3 kl., REkkr O, *Nils Sten Theodor Ankarcrona*, f. 1864 ²¹/₁ (St o c k h o l m).
- 2) *Arthur George*, f. 1881 ³⁰/₇, grosshandlare i Göteborg. G. 1907 ¹⁹/₄ m. *Anna Maria Grill*, f. 1884 ²⁰/₉.

Dotter:

Mary, f. 1910 ¹⁵/₇.

- 3) *Mary Eliza*, f. 1883 ²²/₅. G. 1902 ²/₅ m. kabinettskammarherren, tjänstg. hos H. M. Konungen, ryttmästaren i Lifreg:ets husarer, K D O I gr., R Fr H L, R It S:t M o. L O, R Sp Mil Förtj O I kl. hvk, R R S:t St O 3 kl., *Karl Erlund Filip Boström*, f. 1876 ²⁹/₂. Inneh. äidekommisset Tynnelsö i Södermanland (T y n n e l s ö, Ö f v e r s e l ö).
- 4) *Alice Maud*, f. 1896 ⁹/₃.

Sebardt.

Pommersk släkt med namnet Siegbardt, som inkom till Sverige 1766 med stadskirurgen i Enköping Henrik Wilhelm Eberhard Siegbardt, f. 1732, † 1793, hvilken sedan ändrade namnet till Sebardt. I sitt gifte med Catharina Sahlström var han fader till

Johan Casper, f. 1773, handlande och radman i Västerås, † 1820. G. 1803 m. Maria Sofia Utterström, f. 1776, † 1861.

Soner:

- I. Carl Fabian, f. 1810, klädeshandlare i Stockholm, † 1855. G. 1837 m. Carolina Margareta Sprinchorn, f. 1813, † 1865.

Barn:

- 1) *Carl Wilhelm*, f. 1841 ²³/₅, hofapotekare, inneh. apoteket Lejonet i Stockholm m. filial i Drottningholm, O H S Gbmt, O H:s Jnt, K W O I kl., R N O. Äg. Rösund i Södermanland. G. 1866 ¹¹/₈ m. *Catharina Josefina Göransson*, f. 1848 ²⁶/₃.

Barn:

- (1) *Carl Fredrik Wilhelm*, f. 1867 ¹⁰/₉, jur. utr. kand., stadsnotarie i Stockholms rådstufvurätt (S t o c k h o l m). G. 1896 ¹⁹/₁₀ m. *Elsa Teresia Augusta Waldenström*, f. 1874 ¹⁹/₅.
- (2) *Anna Carolina Elisabeth*, f. 1869 ²¹/₂, instruktionsbarnmorska vid Stockholms södra barnbördshus (S t o c k h o l m).
- (3) *Elin*, f. 1872 ⁹/₂. G. 1895 ³¹/₇ m. professorn i historia vid Lunds universitet, ledamoten af riksdagens första kammare, R N O, Off Fr Instr publ, fil. dir *Samuel (Sam) Clason*, f. 1867 ²³/₆ (L u n d).

- (4) *Carl*, f. 1874 $\frac{1}{5}$, med. d:r, praktiserande läkare i Stockholm, medicinsk författare. G. 1903 $\frac{13}{5}$ m. *Sigrid Helena Cluson*, f. 1875 $\frac{23}{5}$.

Barn:

Carl Edvard Wilhelm, f. 1904 $\frac{27}{3}$.

Elin Birgitta (Britta), f. 1906 $\frac{16}{2}$.

Wilhelm, f. 1908 $\frac{23}{11}$.

Sigrid Maria Elisabeth, f. 1910 $\frac{11}{7}$.

- (5) *Fredrik*, f. 1876 $\frac{21}{12}$, pastorsadjunkt i Jakobs församling, predikant vid Stockholms stads uppfostringsantalt å Skrubba (Stockholm). G. 1903 $\frac{15}{19}$ m. *Karin Maria Söndén*, f. 1875 $\frac{25}{9}$.

2) *Josephina Elisabeth (Betty)*, f. 1843 $\frac{30}{1}$ (Stockholm).

2. Johan Wilhelm, f. 1813, klädesfabrikör, politierådman, † 1905. G. 1836 m. *Carolina Maria Nyberg*, f. 1816, † 1901.

Döttrar:

Emma Maria, f. 1850 $\frac{18}{1}$. G. 1871 $\frac{21}{5}$ m. brukspatronen Anders Henrik Göransson, f. 1843, † 1910 (Sundviken).

Anna Carolina, f. 1858 $\frac{11}{3}$. G. 1884 $\frac{17}{6}$ m. landbrukaren Axel Probus af Sillén, f. 1856, † 1896 (Stockholm).

Sederblad.

Släkten härstammar från en gammal bondesläkt i västra Östergötland. Dess äldste kände medlem Nils lefde under 1700-talets senare hälft och var hemmansägare i Skeby by i Väderstads socken. Dennes son, kyrkovärden Peter Nilsson var likaledes bonde och bebodde sin fädernaärfda gård; han var fader till kyrkoherden i Täby (Östergötland) Carl Fredrik Petersson, f. 1830, † 1901, g. m. Anna Lovisa Wilhelmina Grevillius, f. 1828, † 1908. Släktnamnet Sederblad antogs af dessa makars söner, nedanstående

1. *Carl August*, f. 1862 $\frac{9}{1}$, med. lic., stadsdistriktsläkare i Linköping, järnvägläkare, ledamot af stadsfullmäktige i nämnda stad. G. 1891 $\frac{3}{12}$ m. *Marie Louise Amalia Fagerlin*, f. 1861 $\frac{9}{7}$.

Barn:

Astrid, f. 1892 ³/₁₂, elev vid Högre lärarinneseminarium (S t o c k h o l m).

Bo, f. 1894 ²⁸/₁₁.

Folke, f. 1895 ³¹/₁₂.

2. *Herman Fredrik*, f. 1866 ⁷/₈, praktiserande tandläkare i Örebro.

Sederholm.

Äldste kände stamfadern Johan Sederholm, f. 1726, var vedbärare vid Stockholms slott i slutet af 1600 talet. Hans son, Erik, f. 1679, † 1751, blef tulltjänsteman i Hälsingfors och från dennes son, kommerserådet Johan Sederholm, f. 1722, † 1805, härstamma alla nu levande medlemmar af släkten, hvaraf de flesta äro bosatta i Finland och Ryssland. Den svenska grenen härstammar från en af kommerserådets söner, nedaustående Alexander Magnus Sederholm, hvilken i början af 1800 talet inköpte och bosatte sig på Näfvekvärns bruk i Södermanland.

Alexander Magnus, f. 1775, konsul, bruksägare, † 1830.

G. 1811 m. Beata Catharina Dobbin, i hennes 1:a gifte, f. 1795, † 1855.

Söner:

1. Johan, f. 1813, bruksägare, † 1883. G. 1:o 1836 m. Lovisa Fredrika Sparre, f. 1816, † 1858; 2:o 1866 m. Hedvig Sophia Nordenskiöld, f. 1831, † 1908.

Barn, i 2:a giftet:

Anna Maria Sofia, f. 1867 ¹⁵/₈. G. 1903 ²⁹/₉ m. kaptenen i franska infanteriet, R F r H L, *Jean Louis Gressard* (C l e r m o n t - F e r r a n d, F r a n k r i k e).

Nils Johan Otto, f. 1870 ⁶/₁₃, fil. kand., bruksägare, styrelseledamot i Näfvekvärns bruks aktb. (N ä f v e k v ä r n).

Beata Sophia Magdalena, f. 1873 ¹¹/₉. G. 1895 ¹¹/₉ m. landtmåteriskalen, styrelseledamoten i Näfvekvärns bruks aktb., *Ernst Magnus Hök*, f. 1864 ¹²/₈ (S t o c k h o l m).

2. Alexander, f. 1815, major, † 1899. G. 1840 m. Augusta Autoinette af Funck, f. 1820, † 1894.

Barn:

- 1) *Carl Gustaf Alexander (Gösta)*, f. 1841 ¹¹/₇, f. d. kapten vid Västgöta reg:te, RSO (St. Herrtorp, Skara). G. 1875 ²³/₅ m. *Rosalie Ernestina Carolina Catharina Augusta (Salla) Mörck*, f. 1844 ³⁰/₁.

Barn:

- Erik Gustaf Wilhelm*, f. 1876 ⁵/₁₀, landbruksbokhållare (St. Herrtorp, Skara).
Gerdä Wilhelmina Mathilda Augusta, f. 1878 ²⁹/₈, G. 1908 m. grosshandlaren *Harry Sticker*, f. 1878 (Berlin).
Anna Rosalie Wilhelmina Hortensia, f. 1880 ²/₆, G. 1908 m. maskininspektoren vid Statens järnvägar *Sixten Anton Victor Bagge*, f. 1874 ¹⁹/₂ (Katrineholm).
 2) *Alexandra Beata Aurora (Alda)*, f. 1850 ¹⁶/₆, G. 1869 m. f. d. kaptenen vid Ulfsborgs reg:te, RSO. *Thore Archibald William*, f. 1838 (Malmö).
 3) *Johan Edvard Bertil*, f. 1851 ¹²/₁₀, grosshandlare, österrikisk-ungersk konsul i Malmö, ordi. i styrelsen för Malmö stads museum, ledamot af styrelsen för riksbankens afdelningskontor o. af stadsfullmäktige i nämnda stad, RWO, KPO da Mer Ind m kr., K Sp O Isab Cath I kl., RPO da C o. Chr O, ÖMM. Äg. hus i Malmö o. Villa Saaris (Malmö). G. 1880 ¹⁰/₆ m. *Anna Elisabeth Walén*, f. 1868 ²⁰/₆.

Barn:

Bertil Bertilsson, f. 1887 ⁵/₈, jur. stud. vid universitetet i Lund, österrikisk konsulatkansler, ÖMM.

Elisabeth Maria, f. 1889 ¹⁷/₈.

Folke Bertilsson, f. 1891 ⁷/₉.

3. *Edvard Magnus*, f. 1828, bruksägare, † 1905. G. 1850 ²/₆ m. *Henriette Ulrika Charlotta Klingenskierna*, f. 1835 ¹¹/₃. Äg. Alberga i Södermanland (Stoekholm).

Barn:

- 1) *Edvard*, f. 1857 ¹/₈, med. dr., t. f. medicinalrad, RNO. Äg. tillsammans med sina syskon, Grannelstad i Södermanland (Stoekholm). G. 1885 ²⁵/₈ m. *Sofia Mathilda Fredrika Flygare*, f. 1860 ²⁶/₁₁.

Barn:

Karin Sofia, f. 1885 $^{25}/_{12}$.

Per Edvard, f. 1887 $^{21}/_{5}$, stud. vid Stockholms högskola.

Erik Magnus, f. 1889 $^{30}/_{10}$, stud. vid Karolinska instituter (S t o c k h o l m).

Johan Samuel (Johan), f. 1890 $^{2}/_{11}$, underlöjtnant i Skaraborgs reg:tes reserv.

- 2) *Henrik Samuel*, f. 1859 $^{19}/_{7}$, jur. kand., vice heradshöfding, sekreterare o. ombudsman i riksgäldskontoret, R N O (S t o c k h o l m).
- 3) *Ulla Beata*, f. 1862 $^{6}/_{6}$. G. 1891 $^{30}/_{12}$ m. godsägaren *Lars Henrik Lamberg*, f. 1848 $^{27}/_{5}$. Arr. o. beb. G a m m e l s t a d i Södermanland (N y k ö p i n g).
- 4) *Johan Erik*, f. 1864 $^{2}/_{5}$, civilingenjör, kemist hos marinförvaltningen, R N O (S t o c k h o l m).
- 5) *Gustaf Robert*, f. 1868 $^{7}/_{3}$, agronom, R W O, L. L. A. Arr. o. beb. A l b e r g a i Södermanland. G. 1901 $^{19}/_{5}$ m. grevinnan *Henriette Elisabeth Wachtmeister af Johannishus*, f. 1865 $^{21}/_{10}$.

Barn:

Henriette Magdalena (Alette), f. 1902 $^{16}/_{5}$.

Edvard Fredrik, f. 1903 $^{23}/_{3}$.

Louise Brita Elisabeth, f. 1904 $^{6}/_{5}$.

Gustaf Edvard, f. 1906 $^{21}/_{9}$.

- 6) *Augusta Maria*, f. 1870 $^{11}/_{11}$. G. 1895 $^{11}/_{6}$ m. godsägaren *Edvard Robert Arfwedson*, f. 1867 $^{30}/_{12}$. Äg. o. beb. Ö s t e r b y i Södermanland (B a l g v i k e n t).
- 7) *Henriette Georgina (Ettie)*, f. 1873 $^{21}/_{9}$. G. 1906 $^{28}/_{5}$ m. docenten i zoologi vid Helsingfors universitet, fil. dr. *Nils Erik Nordenskiöld*, f. 1872 $^{21}/_{11}$ (H a l s i n g t o r s).

Selander

(från Sel).

Daniel Selander, f. 1767, hemmansägare o. gästgivare i Docksta i Vibygerå socken i Ängermanland, † 1825. G. 1:o m. Christina Elisabeth Arenberg, f. 1769, † 1814.

Söner:

1. Erik Daniel, f. 1800, fil. d:r, rektor, prost, † 1853. G. 1832 m. Hedvig Christina Ottiliana Almqvist, f. 1801, † 1883.

Söner:

- 1) *Carl Erik Emanuel (Manne)*, f. 1835 ⁸/₃, fil. d:r, f. d. lektor (R o g s t a, H u d i k s v a l d).
- 2) *Axel Bernhard Haaqvín*, f. 1838 ¹⁰/₅, dansk o. rysk vice konsul, skeppsklarerare i P i t e a, R D D O, R R S:t An O 3 kl. Beb. eget hus i nämnda stad. G. 1878 ²¹/₃ m. *Ellise Lundberg*, f. 1854 ¹³/₃.

Barn:

Erik Axel Einar, f. 1878 ³¹/₁₂, kamrerare vid bankaktb. Norra Sveriges kontor i Ö r u s k ö l d s v i k. G. 1902 ¹⁸/₂ m. *Ingeborg Kempe*, f. 1875 ⁶/₆.

Hildur Hedvig Elisabeth, f. 1880 ²⁰/₉, sjuksköterska (P i t e a).

Axel Bernhard Hjalmar, f. 1882 ¹⁰/₅, tjänsteman i bankaktb. Norra Sverige (S t o c k h o l m).

Ellen Maria Alhilde, f. 1888 ²²/₅.

Nils Gustaf Haqvín, f. 1891 ²³/₁₁ (L o n d o n).

2. Nils Haqvín, f. 1804, professor, astronom, † 1870. G. 1844 m. Maria Mathilda Charlotta Neiber, f. 1826, † 1906.

Söner:

- 1) *Vil's Johan Teodor*, f. 1845 ²¹/₆, öfverste i VI. arméfördelningens reserv, f. d. öfverste o. chef för Västernorrlands reg:te, K S O 1 kl., R Bad Z Löw O 1 kl: (S t o c k h o l m). G. 1872 ¹¹/₁₁ m. *Mathilda Constance Behrling*, f. 1850 ³⁰/₁₀.

Söner:

- (1) *Nils Herbert*, f. 1873 ¹²/₃, kapten o. batteri-
chef vid Upplands artillerireg:te, akademistall-
mästare vid universitetet i Uppsala. G.
1901 ²¹/₉ m. *Siguc Krook*, f. 1875 ¹¹/₅.

Söner:

Nils Herbert, f. 1902 ¹⁷/₇.

Nils Harry Napoleon, f. 1903 ²⁷/₁₀.

Nils Bo, f. 1907 ¹/_s.

Herbert Nils Göran, f. 1909 ¹²/₇.

- (2) *Nils Einar Fredrik*, f. 1875 ⁵/_s, kapten vid K. Flottan, tjänstg. vid marinistaben, R R S:t An O 3 kl. (S t o c k h o l m).
- 2) *Nils Edvard*, f. 1846 ²⁷/₇, med. d:r, docent i bakteriologi vid Karolinska institutet, regementsläkare i jättläkarekårens reserv, R N O, R W O (S t o c k h o l m). G. 1889 ²³/₂ m. *Gerd a Clara Nelson*, f. 1869 ⁷/₁.

Söner:

Nils Sten Edvard, f. 1891 ¹/₇, fil. stud.

Nils Edgar Edvard, f. 1895 ¹²/₂.

Setterwall

(från Sätuna.)

Släkten härstammar från Sätuna socken i Västergötland. Hvaraf namnet bildades af kronolänsmannen Isaac Setterwall, f. 1762, g. 1756 m. Christina Catharina Otter. Dessa makar voro föräldrar till

Nils, f. 1761, grosshandlare i Stockholm, riksgäldsfullmäktig, † 1819. G. 1792 m. Johanna Christina Röslein, f. 1772, † 1846.

Söner:

1. Nils, f. 1796, förvaltare, † 1870. G. 1830 m. Gustava Elisabeth Colneér, f. 1806, † 1879.

Barn:

- 1) *Augusta Christina*, f. 1831 ¹³/₁₀ (S k ö f d e).
- 2) Carl Henrik, f. 1831, med. d:r, † 1881. G. 1870 ⁷/₁₁ m. *Helena Maria Brusewitz*, f. 1849 ¹/₉ (G ö t e b o r g).

Barn:

- (1) *Carl Gustaf*, f. 1872 ³/₁, fil. d:r, pastoratsadjunkt i Örgryte pastorat af Göteborgs stift (G ö t e b o r g). G. 1906 ¹⁰/₁₀ m. *Ida Amalia Cavalliu*, f. 1873 ¹/₁₂.

Dotter:

- Vera*, f. 1908 ²³/₇.
- (2) *Nils Henrik*, f. 1873 ⁶/₇, kyrkoadjunkt i Halmstad.
- (3) *Karin*, f. 1874 ²¹/₈ (Göteborg).
- (4) *Ellen Maria*, f. 1881 ¹¹/₇ (Göteborg).
- 3) *Emilie Julia Maria*, f. 1845 ²⁰/₂. G. 1867 ¹¹/₅ m. f. d. öfverjägmästaren, KW O 2 kl., RN O, *Anders Wilhelm Theodor Hahr*, f. 1839 ¹¹/₁₁ (Fridhem, Västerås).
2. Carl Fredrik, f. 1803, grosshandlare, † 1884. G. 1811 m. *Elisa Fredrika Laurin*, f. 1818, † 1891.

Barn:

- 1) Carl Fredrik, f. 1842, grosshandlare, konsul, † 1909. G. 1869 ¹/₃ m. *Emmy Charlotta Gunilla Fagerlund*, f. 1844 ⁵/₁ (Stockholm).

Söner:

- (1) *Adolf Carl Albin*, f. 1870 ²⁸/₁₁, kapten i Fortifikationens reserv, kassadirektörssuppleant i Skandinaviska kreditaktb., ordf. i styrelsen för aktb. Yggdrasil. Äg. villan Lillängen vid Brevik (Stockholm). G. 1898 ²/₂ m. *Ingrid Maria Neijber*, f. 1877 ²²/₅.

Barn:

- Greta Emmy Augusta*, f. 1898 ²⁰/₁₁.
- Carl Albin Magnus*, f. 1902 ¹⁴/₂.
- Kate Dagmar*, f. 1904 ²³/₈.
- Erik Carl Magnus*, f. 1907 ²/₁₁.
- Gunnvor Dagmar*, f. 1911 ¹⁸/₃.
- (2) *Hugo Carl Edvin*, f. 1872 ⁶/₇, grosshandlare, delägare i firman Carl Setterwall & Co. (Stockholm).
- (3) *Carl Gunnar Emanuel*, f. 1881 ¹⁸/₈, grosshandlare, delägare i firman Carl Setterwall & Co. (Stockholm). G. 1906 ⁷/₃ m. *Kerstin Lindström*, f. 1884 ²²/₁.

Sön:

- Åke Carl Erik*, f. 1906 ³¹/₁₂.
- 2) *Elin Johanna Fredrika*, f. 1845 ²⁷/₇. G. 1870 ²/₁₀ m. grosshandlaren Carl Fredrik Falkman, f. 1810, † 1907 (Stockholm).
- 3) Nils Filip Fredrik, f. 1847, vice heradsbörding, advokat, † 1907. G. 1893 ⁹/₁₀ m. *Jane Henrika Magnét*, f. 1809 ³/₁₀ (Lidingö Villastad).

Barn:

Astrid, f. 1895 ²²/₁.

Folke Nils Henrik, f. 1899 ²³/₈.

- 4) August Fredrik Henrik, f. 1848, civilingenjör, † 1905. G. 1883 ²³/₉ m. *Agnes Hedvig Kinberg*, f. 1848 ²⁶/₃ (Stockholm).
 - 5) *Elise Fredrika Magdalena*, f. 1849 ²⁸/₇. G. 1870 ²³/₃ m. i. d. maskindirektören, RNO, RWO, *Johan Oscar Nyström*, f. 1839 ¹⁰/₁ (Stockholm).
 - 6) *Maria Christina Fredrika*, f. 1854 ⁶/₅ (Stockholm).
3. Jakob Wilhelm, f. 1805, grosshandlare, † 1869. G. 1840 m. *Emilie Christina Nyblaus*, f. 1815, † 1865.

Barn:

- 1) *Jacob Gustaf*, f. 1841 ⁵/₁, grosshandlare i Stockholm, delägare i firman Lovén & C:o, ordf. i sjöförsäkringsaktb. Ägir, ledamot af direktionerna för Allm. barnhusinrättningen i Stockholm, Handelsflottans pensionsanstalt o. Navigationskolan i Stockholm, styrelseledamot i Stockholms stads sparbank, en af Stockholms borgerskaps Femtio äldste, KWO 2 kl., RNO. Äg. Finntorp i Södermanland. G. 1871 ²¹/₁ m. *Eva Sophie Amalia Billow*, f. 1843 ²/₁.
- 2) *Henrik Anders*, f. 1845 ⁷/₆, grosshandlare i Stockholm, delägare i firman Lovén & C:o, Äg. Oakhill o. Solbacken på Lidingö. G. 1878 ²⁸/₁₁ m. *Alfhild Maria Constantia Billow*, f. 1853 ²⁵/₈.

Barn:

- Einar Jacob*, f. 1879 ⁵/₁₀, grosshandlare i Stockholm, delägare i firman Lovén & C:o. G. 1910 ¹⁷/₉ m. *Ida Peterson*, f. 1887 ²³/₁.
- Henrik Christopher*, f. 1881 ³/₆, sjökapt. *Alfhild Emilie Göthilda*, f. 1882 ¹⁹/₁₁. *Anna Sophie Constance*, f. 1885 ⁶/₁.
- Ellen Beda Hildegard*, f. 1887 ⁷/₆. G. 1911 ¹⁸/₅ m. underlöjtnanten vid Södermanlands regte, RRS:t StO 3 kl. *Gudmund August Mascoll Silverstolpe*, f. 1886 ¹³/₁₁ (Strömsholm).
- Sigrid Birgthe Henrietta*, f. 1893 ⁷/₆.

- 3) *Emilie Constance*, f. 1849 ¹⁰/₇. G. 1874 ¹⁶/₅ m. direktören i Skandinaviska kreditaktb., f. d. grosshandlaren, K W O 1 kl., R N O, *Henrik Johan (John) Lovén*, f. 1840 ³¹/₁ (S t o c k h o l m).
- 4) *Nils Kristian*, f. 1857 ¹¹/₆, andre bibliotekarie i K. Biblioteket, I. Sk S. Äg. o. beb. "V illa Skovlyst", D j u r s h o l m. G. 1893 ⁸/₇ m. *Birgithé Aall Haussen* från Norge, f. 1862 ¹¹/₂.

Barn:

- Emilie Sofie Constance Lolo*, f. 1894 ¹⁹/₇.
John Alf, f. 1896 ²⁴/₅.
Birgithé Aall, f. 1898 ¹/₂.
Ragni Lia, f. 1902 ²¹/₅.

Sidenbladh.

Släkten härstammar från Sidensjö socken i Västernorrland, hvarest äldste kände stamfadern bonden Erik Jonsson ägde hemman i Västertjälls by redan år 1512. Hans sonsons sonsons sonson, bonden i Myre by Jonas Johansson, f. 1738, † 1802, och dennes hustru Kristina Isaksdotter, f. 1717, † 1810, voro föräldrar till afvittringslandtmätaren och kronolänsmannen Elias Sidenbladh, f. 1775, † 1823, hvilken antog namnet efter födelsesocknen och i sitt 1812 ingångna gifte m. Hebla Catharina Fougt, f. 1788 † 1865, var fader till

Pehr Elis, f. 1813, kronolänsman, kommissionslandtmätare, † 1877. G. 1835 m. Sara Carolina Ödmark, f. 1814, † 1888.

Söner:

1. *Pehr Elis*, f. 1836 ¹⁹/₂, fil. d:r, f. d. öfverdirektör o. chef för statistiska centralbyrån, K N O 1 kl., K W O 1 kl., R R S:t St O 1 kl., K D D O 1 gr., K It Kr O, R Ö Leop O, R Fr III L, Ofi Fr de I Ip, R N S:t O O, R R S:t An O 3 kl., L V A, H L L A, L Kr V A (S t o c k h o l m). G. 1868 ³⁰/₁ m. friherrinnan *Louise Marie Lizinka Adelswärd*, f. 1842 ⁹/₁₂.

Son:

Elis Theodor, f. 1874 ²⁰/₁₀, jur. utr. kand., e. o. hofrättsnotarie, amanuens i civildepartementet, sekreterare i löneregleringskommittén. Äg. Tjäl vid Saltsjö-Dufnäs (S t o c k h o l m). G. 1906 ²⁵/₁₀ m. *E da Charlotta Sundberg*, f. 1882 ¹⁵/₃.

Dotter:

E d a Lizinka, f. 1909 ²⁰/₆.

2. *Karl Isak*, f. 1840, öfverdirektör o. chef för statistiska centralbyrån, † 1911. G. 1877 ⁷/₅ m. *Hilma Björkman*, f. 1850 ²⁷/₁₂ (S t o c k h o l m).

Son:

Karl Elis, f. 1878 ¹²/₅, jur. utr. kand., e. o. hofrättsnotarie, ombudsman hos aktb. Norrlandsbanken o. föreståndare för dess notariatsafdelning. Äg. hus i S t o c k h o l m. G. 1906 ¹⁷/₁₁ m. *Gertrud Anna Bernström*, f. 1885 ²¹/₈.

Barn:

E b b a Christina Henrietta Sofia, f. 1908 ²²/₈.
Karl Johan Elis, f. 1910 ⁸/₂.

Sidner.

Släkten härstammar från Sidensjö socken i Angermanland, hvarest äldste kände stamfadern, bonden Jakob Andersson bodde. Hans son Anders, f. 1788, † 1852, prost och kyrkoherde i Grundsunda (Angermanland), antog efter födelsesocknen släktnamnet Sidner, och blef i sitt första gifte med Charlotta Margareta Edin, f. 1787, † 1845, fader till

Anders, f. 1815, konsistorienotarie i Harnosand, † 1869.
 G. 1844 m. Charlotte Norinder, f. 1823, † 1908.

Barn:

Maria Charlotta (L o t t e n), f. 1845 ²⁵/₅. G. 1868 ¹¹/₉ m. förste bataljonsläkaren Anders Erik Lundberger, f. 1828, † 1883 (S t o c k h o l m).

Josef Wolfgang Ludvig, f. 1851 ¹⁶/₃, vice amiral vid K. Flottan, befälhavande amiral o. stationsbefälhavare i K a r l s k r o n a, förntv. statsråd, K S O l k l., K D D O 2 gr., R N S:t O O, L. Kr V A, Hed I. Ö S. Äg. villa i Djursholm. G. 1878 ²²/₁₁ m. *Elin Hedvig Charlotta Kristina Sandström*, f. 1847 ¹⁹/₉.

H e d v i g Kristina Margareta, f. 1852 ²⁸/₁₂, seminarieadjunkt, ledamot af öfverstyrelsen för Stockholms stads folkskolor och Kungsholms församlings skolorad (S t o c k h o l m).

Johanna Irene, f. 1855 ⁸/₃, folkskollärarinna (S t o c k h o l m).

- Anna Linnéa Elisabet*, f. 1860 $\frac{7}{10}$. G. 1883 $\frac{18}{8}$ m. rektorn för folkskoleseminariet i Härnösand. RNO, fil. d:r *Gustaf Wilhelm Bucht*, f. 1848 $\frac{28}{2}$.
- Erik Viktor Elias*, f. 1862 $\frac{7}{10}$, fil. kand., adjunkt vid realskolan i Mariestad. G. 1904 $\frac{21}{5}$ m.
- Inger Sofie Hofgaard*, f. 1872 $\frac{9}{7}$.
- Esther Fredrika*, f. 1866 $\frac{30}{8}$. G. 1897 $\frac{19}{11}$ m. professorn i psykiatri vid Karolinska institutet, öfverläkaren vid Stockholms hospital ä Konradsberg. RNO, med. d:r *Bror Edvard Gadcius*, f. 1862 $\frac{29}{1}$ (Stockholm).

Simonsson.

Nedanstående Simon Simonsson var född på ön St Bartholmey af svenska föräldrar och öfverflyttade i början af förra arhundradet till Sverige.

Simon Simonsson, f. 1797, guldsmed, † 1831. G. m. Anna Christina Burman, f. 1799, † 1834.

Barn:

1. *Josephina Teresia*, f. 1823 $\frac{28}{12}$ (Nyköping).
2. Carl Gustaf, f. 1825, först guldsmed, sedermera bryggare, † 1870. G. m. *Louise Beate Brasch*, f. 1838 $\frac{30}{5}$. (Stockholm).

Barn:

- 1) *Carl Nikolaus*, f. 1859 $\frac{9}{9}$, grosshandlare i Stockholm, delägare i firman Simonsson & Hallberg. Beh. egen villa i Djursholm. G. 1886 $\frac{7}{12}$ m. *Alice Eugenia Taillandier*, f. 1860 $\frac{12}{8}$.

Barn:

- Carl Alexander*, f. 1893 $\frac{6}{12}$.
Gustaf Werner, f. 1896 $\frac{4}{9}$.
Lizzy, f. 1899 $\frac{7}{5}$.
- 2) *Cecilia Elisabeth*, f. 1861 $\frac{12}{6}$ (Stockholm).
 3. Peter Magnus, f. 1829, handlande, sedermera bryggare, † 1904. G. 1851 m. Åta Elisabeth Ström, f. 1828, † 1905.

Barn:

- 1) *Nikolaus Magnus*, f. 1855 ²⁸/₇, verkst. direktör för Münchens bryggeri, R W O (S t o c k h o l m). G. 1890 ¹⁵/₁₁ m. *Amalia Rosina Hartmann*, f. 1867 ⁶/₉.

Söner:

- Sten Magnus*, f. 1891 ¹³/₁₁, elev vid Stockholms Handelshögskola.
Tore Magnus, f. 1893 ¹²/₃, sjukadett.
Folke Magnus, f. 1898 ²⁷/₉.
- 2) *Karl Gustaf*, f. 1857 ¹⁶/₃, med. kand. (S t o c k h o l m).
 3) *Otto Fredrik*, f. 1867 ⁵/₉, disponent för Nürnbergers bryggeri (S t o c k h o l m). G. 1902 ²⁹/₁ m. *Gerda Betty Amalia Schuberth*, f. 1879 ⁹/₁₁.

Barn:

- Märta Nina Elisabeth*, f. 1903 ¹/₅.
Greta Elsa, f. 1905 ⁷/₂.
Perc Magnus Oscar Otto, f. 1907 ⁶/₁₆.
Kjell Otto, f. 1909 ¹²/₁.
Britta Gerda, f. 1911 ²⁶/₁.
- 4) *Knut Alfred*, f. 1870 ⁸/₁, bryggmästare (S t o c k h o l m). G. 1902 ¹³/₁₂ m. *Elsa Anna Carolina Schuberth*, f. 1881 ²⁵/₉.

Barn:

- Karin Gerda Elisabeth*, f. 1904 ²⁰/₃.
Margit Elisabeth, f. 1905 ³⁰/₇.
Gunnar Knut Marcus, f. 1908 ¹⁷/₁₀.
Eva Nina, f. 1910 ¹⁴/₉.
- 5) *Sigrid Maria*, f. 1872 ¹³/₁. G. 1897 ¹⁰/₁ m. med. lic. Johan Hartmann, f. 1863, † 1899 (S t o c k h o l m).

Sjögreen.

Släkten härstammar från Skottland och inkom till Sverige i medlet af 1700-talet med Jonas Green, f. 1733, † 1807, löjtnant i amiralitetet, sedan handlande i Karlskrona, hvilken ändrade namnet till Sjögreen; hans nu levande ättlingar skrifva Sjögreen. I sitt gifte med Brita Cecilia Hahn, f. 1711, † 1793, hade han sönerna Erik Magnus och Johannes, med hvilka släkten delade sig i två grenar.

Äldre grenen:

Erik Magnus, f. 1762, bergsrad, † 1808. G. 2:o 1793 m.
Anna Christina Risellschiöld, f. 1775, † 1829.

Son:

Christian Magnus August, f. 1800, bergmästare, † 1862.
G. 1:o 1827 m. Didrika Elisabeth Mathilda af Burén,
f. 1804, † 1840; 2:o 1841 m. Helena Elisabeth Doro-
tea Waller, f. 1812, † 1895.

Barn, i 1:a gåttet:

- 1) Christian Wilhelm, f. 1830, bruksägare, † 1882.
G. 1854 ²⁷/₃ m. *Ulla Maximiliana Hammar-
skiöld*, f. 1828 ⁶/₆ (Uppsala).

Barn:

- (1) *Ulrika Matilda Catarina Charlotta*, f. 1855
²²/₁. G. 1882 ¹⁰/₆ m. stationsinspektören Karl
Axel Revel, f. 1853, † 1903 (Sörunda
kyrkoby).
(2) *Ulla Wilhelmina*, f. 1858 ⁹/₁₂ (Uppsala).
(3) *Anna Maximiliana Ottilia*, f. 1863 ²¹/₅. G.
1889 ¹⁰/₅ m. kaptenen i Första lifgrenadier-
regtets reserv, extra landmätaren i Öster-
götlands län, R S O, *Johan Adolf Stang-
gren*, f. 1856 ¹²/₃ (Linköping).
(4) *Johan Kristian Emanuel*, f. 1868 ⁴/₃, c. o.
hofrattsnotarie, advokat, ordi. i styrelsen för
aktb. Norrköpings cigarr- o. tobaksfabrik.
Äg. hus i Norrköping. G. 1900 ¹⁷/₁₁ m.
Ebba Berg, f. 1872 ¹¹/₁₀.

Son:

- Carl Kristian Bengt Emanuel*, f. 1908 ³/₁.
(5) *Ulrika Carolina Amalia*, f. 1869 ²¹/₆. G.
1895 ²⁷/₁₁ m. förste stadsläkaren i Nykö-
ping, med. lic. *Carl Edvard Palmi*, f.
1866 ²³/₈.
2) Otto August, f. 1834, kanslirad, † 1906. G. 1864
m. Matilda Sophia (af) Burén, f. 1838, † 1909.

Barn:

- (1) *Didrika Sofia Carolina Mathilda*, f. 1865
³/₈ (Stoekholm).
(2) *Hedvig Sofia Louise*, f. 1866 ²¹/₁₀. G. 1886
²¹/₅ m. disponenten för aktb. Flemminge
järnverk *Carl Hjalmar Pontus af Burén*,
f. 1861 ¹⁹/₂ (Flemminge, Boxholm).

- (3) *Carl Pontus Christian Otto*, f. 1867 ³⁰/₁₂, kapten o. kompaniöfverstyrelsechef vid Första liigrenadierregimentet, R S O, R W O (N o r r k ö p i n g). G. 1895 ²³/₃ m. *Agnes Maria Lovisa Anderson*, f. 1870 ⁵/₁₀.

Dotter:

- Agnes Margit Sophie*, f. 1896 ²²/₉.
 (4) *Sixten Olof August*, f. 1869 ²⁹/₇, advokat. Vistas i Nordamerika.
 (5) *Knut Daniel Ivar*, f. 1873 ¹⁵/₄, civilingenjör, löjtnant i Väg- o. vattenbyggnadskåren, baningenjör vid statens järnvägar, ledamot af stadsfullmäktige i Östersund. G. 1901 ¹⁶/₅ m. *Maud Astri Smidelius*, f. 1878 ²¹/₈.

Barn:

- Sunniva Astri*, f. 1902 ¹¹/₃.
Gertrud Astri Sofi, f. 1904 ³⁰/₃.
Lars Otto Knutsson, f. 1908 ¹⁷/₁₀.
 3) *Axel Pontus*, f. 1836, ryttmästare, † 1910. G. 1867 m. *Hilda Augusta Elisabeth* (af) *Burén*, f. 1845, † 1896.

Barn:

- (1) *Carl August Pontus Axelsson*, f. 1868 ²⁷/₁₂, öfveradjutant o. major vid generalstaben, souschef i landförsvarsdepartementets kommandoexpedition, R S O (S t o c k h o l m). G. 1904 ²⁸/₅ m. *Louise Elisabeth Cederschiöld*, f. 1881 ²⁷/₆.

Barn:

- Karin Augusta Cecilia*, f. 1905 ⁸/₆.
Brita Sofi, f. 1908 ⁵/₁.
Carl Erik Axel, f. 1910 ²⁵/₁₁.
 (2) *Axel Gustaf Axelsson*, f. 1870 ¹⁸/₇, öfveradjutant o. major vid generalstaben, stabsschef vid I. arméfördelningen, R S O, K Ben Sv S, R Fr H L, R Sp Isab Cath O. Äg. genom sitt gifte del i Boxholms säteri i Östergötland (S t o c k h o l m). G. 1896 ²³/₇ m. *Gerda* (af) *Burén*, f. 1874 ⁹/₅.

Döttrar:

- Vera Madeleine Augusta Amalia*, f. 1907 ¹⁷/₃.
Gerda Elisabeth Mathilda, f. 1910 ¹⁰/₈.

- (3) *Kristian Didrik Edvard Axelsson*, f. 1873 $\frac{2}{3}$ s, civilingenjör, löjtnant i Vag- o. vattenbyggnadskåren, Malmö stads byggnadscheif (Malmö). G. 1:o 1899 m. *Sigrid Maria Elisabet Lundberg*, f. 1875, † 1906; 2:o 1907 $\frac{15}{6}$ m. *Elisabeth Henrietta Simmons*, f. 1875 $\frac{2}{3}$ s.

Barn, i 1:a gifftet:

Greta Sigrid Hilda Augusta, f. 1902 $\frac{21}{3}$ s.

i 2:a gifftet:

Mårta Elisabeth, f. 1908 $\frac{23}{12}$ s.

Axel Bertil, f. 1910 $\frac{21}{6}$ s.

- (4) *Erik Folke Axelsson*, f. 1876 $\frac{1}{3}$ s, löjtnant vid Andra lögrenadierregimentet, tjänstgör vid statens järnvägar (Norrviken). G. 1903 $\frac{12}{6}$ m. *Nacmi Elin Torgerd Askund*, f. 1882 $\frac{16}{11}$ s.

- (5) *Carolina Matilda Helena Elisabeth*, f. 1879 $\frac{25}{9}$ s (Stoekholm).

- 4) *Matilda Carolina Elisabet*, f. 1838 $\frac{21}{3}$ s. G. 1859 $\frac{20}{3}$ s m. rektorn Carl Johan Dehlin, f. 1823, † 1891. Äg. villa vid Alvastra i Östergötland (Linköping).

i 2:a gifftet:

- 5) *Anna Euclinda Amalia Dorotea*, f. 1844 $\frac{11}{3}$ s. G. 1870 $\frac{20}{3}$ s m. prosten o. kyrkoherden Knut Arvid Kastman, f. 1839, † 1909 (Linköping).

- 6) *Ida Maria*, f. 1849 $\frac{3}{1}$ s. G. 1871 $\frac{22}{3}$ s m. höfmarskalken, ledamoten af riksdagens första kammar, landstingsmannen i Östergötlands län, K W O I KL, R N O, I L A, grefve *Philip Otto Leonard Klingspor*, f. 1845 $\frac{21}{9}$ s. Inneh. ädelskommisset Grönlund samt äg. Ekenäs o. Hjälnsäter, alla i Östergötland, samt hus i Stockholm (Ekenäs, Ringsörp).

Yngre grenen:

Johannes, f. 1775, löjtnant, † 1824. G. 1:o 1804 m. *Lovisa Ulrika Ekelund*, f. 1769, † 1815.

Son, i 1:a gifftet:

Johan August, f. 1805, höfverämbetsnotarie, † 1857. G. 1832 m. *Lea Carolina Öhrström*, f. 1811, † 1857.

Barn:

- 1) *Per Fredrik*, f. 1843, † 1889. G. 1875 m. *Josefina Matilda Albin*, f. 1853, † 1882.

Dotter:

- Evelina Matilda*, f. 1875 ¹¹/₁₂. G. m. agenten *Johan Herman Lundgren*, f. 1877 ²/₁₁ (S t o c k h o l m).
- 2) *Hildu Carolina Charlotta*, f. 1845 ³⁰/₃ (S t o c k h o l m).
- 3) *Evelina Ulrika*, f. 1849 ¹¹/₁₂. G. 1878 ⁹/₁₂ m. registratören, friherre Carl Vilhelm af Klinteberg, f. 1827, † 1907 (S t o c k h o l m).

Sjögren

(från Lofta).

Släkten härstammar från bonden Johan Jönsson och hans hustru Carlh Svensdotter i Hvilfvelsjö i Lofta socken i Kalmar län. Deras son Jaen, f. 1711, † 1811, g. 1768 m. Anna Svensdotter, hade sju barn, af hvilka den yngste Anders Jaen, f. 1785, † 1845, antog namnet Sjögren. Han var gift tre gånger. I hans andra äktenskap, med Anna Maria Hagberg, f. 1791, † 1822, föddes sonen

Carl Anton Hjalmar, f. 1822, fil. d:r, bergmästare, † 1893. G. 1855 m. Sofia Peterson, f. 1829, † 1891.

Barn:

1. *Sten Anders Hjalmar*, f. 1856 ¹³/₆, fil. d:r, professor, intendent vid Riksmuseets mineralogiska afdelning, f. d. professor vid Uppsala universitet, ledamot af styrelserna för Stockholm Nynäs järnvägsaktb. o. Sulitelma aktb., K W O 2 kl., R N O, R R S:t St O 2 kl., L V A, L V S. Äg. Nynäs i Södermanland (K u l l s t a). G. 1890 ¹⁰/₆ m. *Anna Maria Elisabet Nobel*, f. 1866 ²³/₉.

Fosterdotter:

- Märta Ingeborg Elisabet*, f. 1901 ¹⁹/₃.
2. *Carl Axel Theodor*, f. 1857 ²³/₁₁, verkst. direktör i aktb. Svenska spiralfabriken, ingenjör vid aktb. Svenska vapen- o. ammunitionsfabriken, uppfinnare (S t o c k h o l m).
3. *Arvid Christer Primus*, f. 1859 ²⁶/₈, bruksägare, verkst. direktör i Forsbacka järnverks aktb., ordf. i styrelserna för aktb. Avesta Folkbank o. aktb. Avesta Elementarskola, R W O (F o r s b a c k a). G. 1892 ⁸/₁ m. *Emma Augusta Elisabet Charlotta Cornelius*, f. 1866 ²⁸/₃.

Barn:

Karin Elisabeth, f. 1892 ¹⁶/₁₀.

Elsa Sofia Cornelia, f. 1893 ²³/₁₁.

Anna Elisabeth Charlotta (Aunna Lisa), f. 1897 ²²/₂.

Anton Olof Arvidsson, f. 1901 ²³/₃.

4. *Tage Anton Ultimus*, f. 1859 ²⁶/₈, med. hedersdr., regementsläkare vid Lifgardet till häst, föreståndare för röntgenafdelningen vid Sabbatsbergs sjukhus, praktiserande läkare i Stockholm, R N O, R W O. Inneh. röntgeninstitut i nämnda stad. Beh. egen villa i Hersevad, (Lidingö), G. 1887 ⁶/₉ m. *Ida Maria Sofia Eklund*, f. 1865 ¹⁸/₇.

Barn:

Einar Tage, f. 1888 ²²/₆, elev vid Tekniska högskolan.

Margit Ida, f. 1889 ²⁶/₁₀.

Ingrid Sofia, f. 1894 ¹⁹/₁₀.

5. *Alma Katrina Gabriella*, f. 1861 ²²/₇ (Nynäs, Kullsta).
6. *Tor Alce Johan*, f. 1856 ³/₈, ingenjör, R N O, R W O, R R S:t St O 2 kl., R Pr Kr O 4 kl., korresp L W H o, A A. Äg. Målsaker i Södermanland (Stockholm). G. 1896 ²/₃ m. *Mary Laudert*, i hennes 2:a gifte, f. 1865 ²/₁₂.

Sön:

Gunnar Carl Theodor Akesson, f. 1897 ²⁸/₁.

7. *Esther Sofia Antonia*, f. 1868 ¹⁸/₁₁, föresändarinnor för Kommissions "Barnens hem" vid Dufbo (Sundbyberg).

Skarstedt

(från Skara).

Äldre grenen.

I senare hälften af 1700-talet antogs namnet Skarstedt af två från Skara bördiga bröder Johan och Axel Skarstedt. Johan Skarstedt, † 1808, handlande först i Wittenberg, sedan i Uddevalla, var gift med Fredrika Charlotta von Bröcker, f. 1719, † 1817. Dessa makars yngste son Abraham, f. 1791, † 1820, styrman, blef i sitt 1811 ingångna gifte med Johanna Christina Ljungqvist, f. 1791 † 1856, fader till

Carl Wilhelm, f. 1815, teol. d:r, kyrkoherde, professor, † 1908. G. 1:o 1856 m. Hedvig Elina Wieselgren, f. 1839, † 1863; 2:o 1864 m. *Ida Paulina Westdahl*, f. 1843 ¹¹/₁₀. Beh. egen gard i Lund.

Barn, i 1:a giftet:

1. *Ernst Teofil*, f. 1857 ¹⁹/₈, skriftställare. Beh. eget hus i Seattle, Wash., Nordamerika. G. 1:o 1881 ²³/₇ m. Anna Gottfrida Hult, f. 1859, † 1888; 2:o 1893 ²²/₁₁ m. *Ellen Maria Högborg*, f. 1870 ²⁸/₁.

Barn, i 1:a giftet:

Anna Esther, f. 1882 ²/₇. G. m. landbrukaren *Ray Morgan* (Zillah, Wash., Nordamerika).
Marcus, f. 1884 ⁸/₁₃, bibliotekarie vid Denkmannbiblioteket i Rock Island, Ill., Nordamerika.

i 2:a giftet:

Mellie Helena, f. 1896 ¹⁹/₃.

Martha Sofia, f. 1899 ¹¹/₁.

Vera, f. 1905 ²²/₂.

2. *Conrad Botvid*, f. 1858 ¹⁹/₈, maskiningenjör, lärare i mekanisk teknologi o. maskinlära vid Chalmers tekniska läroanstalt, konsulterande ingenjör i Göteborg. G. 1889 ²³/₃ m. *Selma Charlotta Lagerqvist*, f. 1864 ²⁸/₁₂.

Barn:

Harvey Wilhelm Robert, f. 1890 ³/₂, stud. vid Chalmers tekniska läroanstalt (Göteborg).

Bertil Oliver Conrad, f. 1891 ¹⁹/₁₀, kontorist (Göteborg).

Ellen Hedvig Mathilda, f. 1904 ²³/₃.

3. *Carl Abraham Waldemar*, f. 1861 ²³/₇, redaktör o. utgivare af Falukuriren, ledamot af riksdagens första kammare o. af stadsfullmäktige i Falun, ordf. i Falu irisinnade förening. Äg. gard i nämnda stad. G. 1892 ¹⁶/₁₀ m. *Maria Katarina Collini*, f. 1865 ⁸/₅.

Söner:

Uwe Heimdal, f. 1893 ¹⁶/₁₂, stud. vid Göteborgs handelsinstitut.

Per Georg Wilhelm, f. 1900 ³¹/₁.

i 2:a giftet:

4. *Hergeir Engelbrecht*, f. 1865 ²⁰/₆, regementsveterinär vid Lifreg:ts dragoner, RWO (Stockholm).

5. *Sigfrid Adalvard*, f. 1867 ¹⁹/₂, jur. d:r, fil. kand., justitieråd, KNO 1 kl. (Djursholm). G. 1900 ¹⁷/₁₁ m. *Auna Hedvig Julia Rignell*, f. 1877 ²⁹/₉.

Barn:

- Dagmar Ida*, f. 1901 ⁷/₁₁.
Carl Wilhelm Ivar, f. 1903 ¹⁴/₁₂.
 6. *Hedvig Fridborg*, f. 1869 ²¹/₂, malarinna (Lund).
 7. *Johan Henrik*, f. 1871 ¹¹/₃, affärsman (Stockholm). G. 1901 ²⁵/₅ m. *Augusta Josefina Watkin*, f. 1873 ²⁹/₁₀.

Barn:

- Birgit Paulina*, f. 1902 ¹/₆.
Carl Wilhelm, f. 1905 ³⁰/₆.
 8. *Hellrid Kristina*, f. 1875 ³⁰/₁. G. 1905 ²⁹/₁₂ m. förste bibliotekarien vid Lunds universitetsbibliotek *Anders Malm*, f. 1853 ³/₉ (Lund).
 9. *Solvig Emilia*, f. 1877 ⁹/₁₀. G. 1901 ²⁹/₉ m. försäkringsinspektören *Axel Hans Thorsten Bennich*, f. 1874 ¹/₁ (Malmö).

Sommelius.

Äldste kände stamfadern för denna släkt är bonden Nils som brukade den vid sjön Sommen belägna garden Somvik i Malexanders socken i Östergötland. Efter sjön Sommen bildade sonen Magnus namnet Sommelius. Magnus Sommelius, f. 1637. † 1701 sason kyrkoherde i Skärkuds församling (Östergötland), var g. m. Katarina Klingius, † 1720. Med deras söner, Daniel, Johan och Gustaf, delade sig släkten i tre grenar, af hvilka nu endast två lifva. Johans sonson, kyrkoherden Johan Sommelius, f. 1770. † 1811, hade i sitt 1810 ingångna gifte med karolina Gustafva Fräidgardh, f. 1782. † 1829, två döttrar samt sönerna Gustaf Laurentius, f. 1811, den under signaturen Beppo kända skalden, som slöt sitt lif i striderna om Dybböl 1848, och Carl Johan (se nedan). Gustaf Sommelius' sonson lagmannen Gustaf Sommelius, f. 1763. † 1815, och hans hustru Anna Sofia Sommelius, f. 1768. † 1856, voro föräldrar till nedanstående Gustaf Nils Peter (yngre grenen).

Äldre grenen:

Carl Johan, f. 1819, apotekare, † 1891. G. 1849 m. Elisabeth Charlotta Schröder, f. 1823, † 1900.

Barn:

1. *Malte Johan Teodor*, f. 1851 ²⁹/₄, fabriksdisponent o. industridkare i Hälsingborg, stadsfullmäktiges ordf., f. d. bankdirektör, ledamot af riksdagens andra kammare, ordf. i styrelserna för Hälsingborg - Landskrona Eslöfs järnvägsaktb., Hälsingborgs köpmamaförening o. Hälsingborgs Högre handelsinstitut, styrelseledamot i Svenska sockerfabriksaktb., landstingsman i Malmöhus län, R N O, R D D O. G. 1885 ⁷/₁₁ m. *Ida Elvira Löflman*, f. 1864 ²⁴/₁₁.

Barn:

- Allan*, f. 1888 ²⁰/₁.
Malte Ivan, f. 1893 ³/₁₁.
Malte Ove, f. 1896 ³/₂.
Ruth, f. 1897 ²⁴/₁₂.
2. *Folke Adalbert*, f. 1853 ³/₂, fabrikör (Norrköpings), G. 1887 ³/₉ m. *Margareta Natus*, f. 1854 ¹/₅.

Döttrar:

- Elisabeth Margareta*, f. 1888 ⁸/₁₀, lärarinna.
Susanna Alexandra Maria, f. 1890 ²/₃. G. 1911 ²⁵/₆ m. underlöjtnanten i Svea artilleriregimentes reserv *Ivar August Ferdinand Enhörning*, f. 1887 ²⁰/₉ (Stoekholm).
3. *Carl Hjalmar*, f. 1855, grosshandlare, † 1907. G. 1881 ²⁸/₁₀ m. *Wilhelmina Gunilla Nilsson*, f. 1859 ²³/₂. Äg. hus i Kristianstad.

Barn:

- Gustaf Carl Johan*, f. 1882 ⁶/₉, kassör vid bankaktb. Södra Sveriges afdelningskontor i Göteborg.
Hanna Elin Elisabeth, f. 1883 ³⁰/₁₁, handarbetslärarinna vid J. H. Dalhs flickskola (Kristianstad).
Anna Martha Wilhelmina, f. 1885 ¹⁶/₈. G. 1910 ¹/₈ m. provisoru på apoteket Svanen i Lund, ex. apotekaren *Carl August Nyhrén*, f. 1881 ²¹/₂.
Ellen Augusta Mathilda, f. 1888 ¹³/₁₀, kontorist (Kristianstad).
Torsten Carl Hjalmar, f. 1891 ³⁰/₁₀, student.
Nils Olof Emil, f. 1898 ¹⁸/₁₂.
4. *Axel Oskar*, f. 1857 ¹²/₃, kassör hos firman Carl Ström (Stoekholm). G. 1895 ²⁰/₁₀ m. *Tekla Olivia Mathilda Enberg*, f. 1863 ¹⁷/₂.

Söner:

Carl Gustaf Axel, f. 1896 ¹⁹/₅.

Harry Eugène, f. 1898 ¹⁵/₅.

5. *Emmy Charlotta*, f. 1870 ²⁹/₃. G. 1901 ²⁷/₉ m. bankkassören Emil Fehrström, f. 1869, † 1907 (S i m r i s h a m n).

Yngre grenen:

Gustaf Nils Peter, f. 1800, grosshandlare, † 1862. G. 1838 m. Sofia Widbeck, f. 1803, † 1882.

Dotter:

Mathilda, f. 1839 ¹³/₆. G. 1863 ²³/₁ m. grosshandlaren *Alfred Brinck*, f. 1830 ¹⁸/₂ (S t o c k h o l m).

Sondén.

Äldste kände stamfadern Jöns Svensson, f. 1671, † 1734, var bonde i S. Sönderlingen i Flisby socken i Östergötland. Efter födelsegårdens antogs släktnamnet Sondénus i andra led förkortadt till Sondén af hans son Sven Sondénus, f. 1701, † 1765, apotekist i Fluköping, som i sin gifte med Elisabeth Kjerander, f. 1722, † 1798, var fader till

Johan Adolph, f. 1755, prost, † 1838. G. 1:o 1790 m. Anna Catharina Kernell, f. 1768, † 1835.

Söner, i 1:a gifte:

1. Sven Daniel, f. 1796, bruksinspektör, † 1855. G. 1822 m. Brita Maria Borgstrand, f. 1789, † 1847.

Son:

Ernst Gustaf, f. 1833, bruksinspektör, † 1908. G. 1859 m. Johanna Carolina Rosén, f. 1835, † 1897.

Döttrar:

Anna Maria, f. 1860 ³/₅. G. 1888 ³/₇ m. komministern i Ramsele o. Edsele församlingars pastorat af Harnösands stift *Carl August Skog*, f. 1859 ⁷/₃ (E d s e l e).

Lydia, f. 1864 ³/₃. G. 1895 ²/₁₀ m. komministern i Österlakens församlings pastorat af Årkestiftet *Ernst Johan Östman*, f. 1859 ¹⁰/₅ (A k e r s b e r g a).

Ida Aurora, f. 1869 ¹⁹/₃. G. 1905 m. bokförelaren *A. Areskough* (N o r r k ö p i n g).

Anna, f. 1871 ¹⁴/₃, lärarinna vid statens normal-skola för flickor (S t o c k h o l m).

2. Anders Fredrik, f. 1807, teol. o. fil. d:r, domprost, † 1885. G. 1839 m. Carolina Cecilia Kalén, f. 1820, † 1866.

Barn:

- 1) Adolf Fredrik Magnus, f. 1840, kyrkoherde, † 1898. G. 1878 ²⁶/₁₁ m. *Hilma Charlotta Fredrika Ugarph*, f. 1850 ¹⁶/₈ (K i m s t a d).

Barn:

- (1) *Hennig Anders Gabriel*, f. 1879 ⁹/₈, lokomotivförare (B o l l n ä s). G. 1902 ¹⁹/₁₁ m. *Anna Elisabeth Persson*, f. 1876 ¹⁹/₁₁.

Barn:

Gurli Hilma Kristina, f. 1903 ²/₈.

Torsten Gunnar, f. 1904 ²⁵/₇.

Marten Per Adolf, f. 1905 ²⁹/₁₂.

Maria Elisabeth, f. 1907 ⁶/₂.

Elsa Elisabeth, f. 1909 ¹⁹/₁₁.

- (2) *Per Adolf*, f. 1881 ¹²/₁₁, folkskollärare (Å s k a).
- (3) *Marten Waldemar*, f. 1884 ²⁹/₁₂, banktjänsteman (T r a n ä s).
- (4) *Ellen Karolina Vilhelmina*, f. 1886 ²⁰/₅, sjuksköterska vid Röda korsel (S t o c k h o l m).
- (5) *Hanna Naomi*, f. 1888 ²⁹/₁₁, småskoleläraryma (V a l d e m a r s v i k).
- (6) *Gustaf Wilhelm Kasimir Ulrik*, f. 1890 ¹⁹/₈ (V a l d e m a r s v i k).
- 2) *Anna Carolina Augusta*, f. 1842 ¹³/₁₁. G. 1881 m. i. d. lektorn, R N O, fil. d:r *Carl Johan Gustaf Lundtmanson*, f. 1832 ¹²/₃ (S k a r a).
- 3) *Carl Marten*, f. 1816 ¹⁹/₃, med. d:r, professor, H. K. H. Änkelertiginnans af Dalarne läkare, i. d. öfverläkare o. direktör vid Södra barnbördshuset i S t o c k h o l m, i. d. barnmorskelärare, ordt. i Föreningen för Grafisk konst, medicinsk författare, O H S Gbmt, O H:s Jmt, K W O 1 kl., R N O, R S E m O 1 kl. G. 1874 m. Hedvig Sofia Matilda Siöstedt, f. 1849, † 1894.

Barn:

- Karin Maria*, f. 1875 ²⁸/₉. G. 1903 ¹⁵/₉ m. pastorsadjunkten i Jakobs församling i S t o c k h o l m, predikanten vid Stockholms stads uppfostringsanstalt å Skrubba, *Fredrik Sebardt*, f. 1876 ²¹/₁₂.

Anna Elisabeth (Elsa), f. 1877 ⁷/₆.

Elin, f. 1879 ²/₃, lärarinna vid Risbergiska flickskolan i Örebro.

Ruth, f. 1881 ²⁰/₇, lärarinna vid flickskolan i Södertälje.

Anna Greta, f. 1886 ⁵/₃, handarbetslärarinna (Stoekholm).

Sven Anders Adolf, f. 1887 ²²/₇, fil. stud. vid Uppsala universitet.

Sara Carolina, f. 1889 ¹⁹/₄.

4) *Ida Helena Mathilda*, f. 1848 ²/₃ (Skara).

5) *Franz Wilhelm*, f. 1850 ¹/₆, intendent i generalpoststyrelsen, RWO. Äg. del i gard i Sköfde (Stoekholm). G. 1881 ³/₁₁ m. *Nelly Margareta Beckman*, f. 1857 ¹/₃.

Barn:

Signe Petronella Carolina, f. 1882 ¹⁹/₁₁, lärarinna i Ahlinska skolan (Stoekholm).

Carl Fredrik Wilhelm, f. 1884 ²⁹/₅, inspektor på Brunnaby i Östergötland (Wreta kloster).

Anna Maria, f. 1886 ²/₂. G. 1909 ²³/₈ m. godsägaren *Carl Oskar Alexander Carnegie Ekman*, f. 1873 ¹⁶/₃. Äg. o. beb. Bjärka-Säby i Östergötland (Bjärka).

Sven August Magnus, f. 1893 ²³/₂.

6) *Per Henning Simon*, f. 1853 ¹²/₃, fil. d:r, förste arkivarie i riksarkivet, RNO, l. Sk S. Äg. villan Granliden samt del i villan Solbacken (Djursholm). G. 1885 ⁸/₃ m. *Bertha Katarina Beckman*, f. 1853 ¹³/₆.

Dottrar:

Karolina Maria Albertina (Maj), f. 1887 ¹¹/₅.

Eva Sofia Elisabet, f. 1890 ²²/₂.

7) *Klas Gustaf Anders*, f. 1859 ⁹/₈, med. hedersd:r. Stockholms stads hälsovårdsingenjör, ordf. i Djursholms hälsovårdsnämnd, RWO. Beb. villan Ösbyklint i Djursholm (Djursholms Ösby). G. 1887 ⁵/₁₀ m. *Alice Emma Mathilda (Lis)* *Kalén*, f. 1862 ³/₃.

Söner:

Torsten Wilhelm, f. 1893 ²¹/₇.

Ragnar Fredrik Marten, f. 1895 ¹⁹/₈.



Karl Staaff

- 8) *Maria Concordia*, f. 1861 ²/₇. G. 1881 ¹⁶/₅ m. f. d. rektorn vid Linköpings folkskolelärareseminariium, R N O, fil. d:r *Bror Gottfrid Wilhelm Westling*, f. 1844 ²⁶/₁₁ (Linköping).

Staaff.

Slukten härstammar från Stafre by i Ljustorps socken i Medelpad, hvarest äldste kände stamfadern Lars Ingemarsson var hemmansägare. Efter födelsegården antogs släktnamnet af sonen Erik Staaff, f. 1655, † 1701, kyrkoherde i Sunne (Jämtland). Dennes son Petrus Staaff, f. 1702, † 1777, prost och kyrkoherde i Sunne, hade i sitt första gifte med Justina Elisabeth Bozon, f. 1710, † 1745, bland flera barn sönerna Per och Erik.

Äldre grenen:

Per, f. 1737, bergshauptman, † 1818. G. 1773 m. Christina Elisabeth Stockenström, f. 1754, † 1826.

Son:

Per, f. 1776, advokatiiskal, † 1846. G. 1816 m. Magdalena Öman, f. 1796, † 1838.

Söner:

1. Albert Wilhelm, f. 1821, teol. o. fil. d:r, kyrkoherde, † 1905. G. 1856 m. Fredrika Wilhelmina Schöne, f. 1837, † 1910.

Barn:

Wilhelmina Magdalena (Minnä), f. 1858 ²²/_; (Stöckholm).

Karl Albert, f. 1860 ²¹/₁, statsminister (excellens), vice häradshöfding, K N O 1 kl. (Stöckholm).

Erik Schöne, f. 1867 ¹/₃, professor i romanska språk vid universitetet i Uppsala, Of Fr HL, L H V S. G. 1900 ¹²/₆ m. *Nathalie Marie Henriette Adèle Robinet*, f. 1880 ¹³/₂.

2. Ferdinand Nathanaël, f. 1823, öfverste, skriftställare, † 1887. G. 1:o 1855 m. Nathalie Charlotta Buchholz, f. 1835, † 1874.

Dotter:

Fanny Magdalena, f. 1856 ³⁰/₆. G. 1879 ³⁰/₁ m. kaptenen Henri Paul Robinet, f. 1852, † 1890 (Stöckholm).

Yngre grenen:

Erik, f. 1745, komminister, † 1806. G. 1780 m. Elisabeth Maria Wasell, f. 1751, † 1817.

Sön:

Per, f. 1783, prost, † 1856. G. 1809 m. Anna Johanna Vagelin, f. 1788, † 1856.

Söner:

1. Johan Peter, f. 1813, ryttmästare, † 1893. G. 1837 m. Amalia Mathilda Ramstedt, f. 1818, † 1878.

Döttrar:

Gabriella Amalia, f. 1844 ¹¹/₈. G. 1872 ²/₁₀ m. sjökaptenen Jonas Berglund, f. 1825, † 1899 (Sundsvalld).

Anna Maria, f. 1846 ¹²/₁₁ (Nynäs hamn).

Justina Mathilda, f. 1848 ³¹/₈. G. 1887 ²/₁₀ m. i. d. stationsinspektoren vid statens järnvägar Per Fredrik Hay, f. 1842, † 1899 (Vattjöm).

Julia Johanna, f. 1855 ¹²/₁₀, lärarinna vid flickskolan i Sundsvalld.

Hildur Erika, f. 1858 ²⁹/₆. G. 1882 ⁶/₁₀ m. inspektoren *Albert Johan Lilienberg*, f. 1849 ¹²/₁₂ (Höfverberg).

2. Carl Theodor, f. 1816, hofmalare, † 1880. G. 1856 m. Emilia Holm, f. 1837, † 1894.

Barn:

1) *Emma*, f. 1857 ²⁸/₅. G. 1888 ⁹/₆ m. generalkonsuln Otto Henrik Heilborn, f. 1856, † 1909 (Dürsholm).

2) *Anna*, f. 1858 ¹³/₈. G. 1886 ²⁶/₁₂ m. kassören vid Finnboda slip *Conrad Erik Theodor Bergström*, f. 1856 ¹²/₁₁ (Stoekholm).

3) *Erik*, f. 1860 ⁷/₂, fil. d:r, lektor i latinska o. grekiska spraken vid Högre latinläroverket i Norrmalm i Stockholm. G. 1898 ³⁰/₁₂ m. *Jenny Henrika Westman*, f. 1876 ²⁸/₁₀.

Barn:

Anna Margareta, f. 1901 ²⁰/₁.

Erik Jagemar, f. 1902 ³/₇.

- 4) *Carl Theodor*, f. 1874 ²⁶/₈, c. o. hofrattsnotarie, advokat, lynch. Västernorrlands advokatbyrå (Härnösand). G. 1904 ¹²/₁₁ m. *Anna Maria Westman*, f. 1878 ³¹/₃.

Barn:

- Anne-Marie*, f. 1905 ²²/₉.
Astrid Margareta, f. 1907 ¹⁷/₅.
Carl Theodor, f. 1908 ¹/₆.
Birgit Elisabeth, f. 1909 ²³/₃.
Märta Emilia, f. 1911 ³⁰/₈.

3. Lars Ingemar, f. 1820, kommissionslandtmätare, † 1874. G. 1846 ¹²/₁₁ m. *Christina Amalia Caspelin*, f. 1827 ¹⁷/₁₀ (Östersund).

Barn:

- 1) *Per Ingemar*, f. 1853 ⁹/₇. Gift; barnlös. Vistas i Nordamerika.
 2) *Lars Theodor*, f. 1856 ¹⁰/₉, travareagent (Sundsvalf). G. 1903 ³⁰/₅ m. *Maria Sofia Gisslén*, f. 1865 ¹/₅.

Söner:

- Lars Ingemar*, f. 1904 ¹⁷/₇.
Karl Evert, f. 1906 ²³/₁₀.
 3) *Bror Karl Fredrik*, f. 1861 ²⁷/₆. Vistas i Nordamerika.
 4) *Anna Fredrika*, f. 1863 ¹⁸/₃ (Stockholm).
 5) *Laura Amalia Charlotta Matilda*, f. 1864 ¹⁰/₃, folkskollärarinna (Lidingö).
 6) *William Gabriel*, f. 1866 ¹⁷/₃, fil. kand., distriktslandtmätare i Jämtlands län (Strömsund). G. 1895 ²⁵/₈ m. *Brita Kristina Rosenberg*, f. 1876 ¹⁵/₇.

Barn:

- Ingeborg Kristina*, f. 1896 ¹³/₆.
Margit Matilda, f. 1898 ¹³/₈.
Lars-Erik, f. 1906 ¹⁵/₆.
Karl-Erik, f. 1910 ²³/₁₂.
 7) *Ellyva Sophia Victoria*, f. 1868 ²³/₃ (Östersund).
 8) *Johanna Maria Ottilia*, f. 1869 ²⁶/₅, folkskollärarinna (Sundsvalf).
 4. Olof Abraham, f. 1822, prost, kyrkoherde, † 1903. G. 1856 m. *Sophia Forsgren*, f. 1824, † 1907.

Barn:

- 1) *Anna Hedvig Sofia*, f. 1858 ⁹/₅ (Malmo).

Barn:

- 1) *Karl*, f. 1863 ²⁶/₁₂, fil. d:r, lektor i naturalhistoria o. kemi vid Geile högre allm. läroverk, telegraf-fullmäktig, ledamot af riksdagens andra kammar, RNO (S t o c k h o l m). G. 1903 ⁴/₁₀ m. *Kerstin Anna Gustafva Haglund*, f. 1868 ²/₉.

Barn:

Hedvig Ulla Matilda, f. 1905 ¹⁶/₁₀.

Göran Emil, f. 1908 ³/₃.

- 2) *Kristina Matilda (Kerstin)*, f. 1869 ¹⁶/₃. G. 1899 ²⁸/₈ m. lektorn i modersmålet o. filosofisk propedeutik vid högre allm. läroverket i Örebro, t. f. rektorn för Visby högre allm. läroverk, fil. d:r *Linus Richard Steffen*, f. 1862 ³⁰/₁₁.

2. Johan August, f. 1830, kassör vid telegrafverket, † 1878. G. 1862 ¹/₇ m. *Hulda Wilhelmina Lennqvist*, f. 1840 ²⁰/₁₂ (S t o c k h o l m).

Barn:

- 1) *John*, f. 1865 ⁷/₂, kassör vid Pilsnerbryggeriet i S t o c k h o l m. G. 1901 ²¹/₉ m. *Elna Hedvig Maria Aminoff*, f. 1871 ²²/₅.

Barn:

Carl Harald, f. 1902 ²³/₆.

Rolf August, f. 1903 ⁵/₇.

Walborg Maria, f. 1907 ²⁵/₆.

Vils Gunnar, f. 1910 ⁵/₂.

John Birger, f. 1911 ¹⁶/₉.

- 2) *Olga Maria*, f. 1870 ²⁷/₃ (S t o c k h o l m).

- 3) *Augusta Wilhelmina*, f. 1877 ⁶/₂ (S t o c k h o l m).

Starck.

Äldste kände stamfadern Petter Starck var född 1717 i Färila socken i Hälsingland, där fadern skall hafva varit soldat. Han kom till Stockholm 1761, vann där burkap som handlande, och dog omkr. 1790. G. 1778 m. Brita Charlotta Hagner, f. 1760, † 1819, hade han sonen

Lars Petter, f. 1779, viktualiehandlande i Stockholm, † 1842. G. 1:o m. Sophia Magdalena Nymark, † 1820.

Söner:

1. Pehr Olof, f. 1802, viltudielhandlande i Stockholm, en af borgerskapets Femtio äldste, † 1866. G. 1834 m. Johanna Christina Nordmark, f. 1813, † 1877.

Barn:

- 1) *Johanna Sophia (Hanna)*, f. 1835 ^{12/6}, G. 1859 m. registratorn Sven Robert Bandelin, f. 1821, † 1900 (S t o c k h o l m).
 2) *Lars Petter*, f. 1843, stadskassör, † 1882. G. 1874 ^{12/12} m. *Anna Herminie Schröder*, f. 1847 ^{13/2} (S t o c k h o l m).

Söner:

- (1) *Pehr Olof*, f. 1875 ^{7/10}, bokhallare o. aktuarie vid drätselnämndens kammarkontor i S t o c k h o l m. G. 1905 ^{20/12} m. *Agnes Thimgren*, f. 1881 ^{1/8}.

Barn:

- Uno*, f. 1907 ^{11/1}.
Eva, f. 1909 ^{11/5}.
 (2) *Erik August*, f. 1877 ^{30/3}, forvaltare vid Bofors. G. 1903 ^{20/5} m. *Elin Maria Berenguela Svensson*, f. 1876 ^{23/1}.

Söner:

- Arne Erik Alred*, f. 1905 ^{5/9}.
Lars Torc, f. 1909 ^{21/5}.
Pehr Erik, f. 1911 ^{27/3}.
 (3) *Lars Gunnar*, f. 1880 ^{19/10}, til. lic. (S t o c k h o l m). G. 1906 ^{26/7} m. *Kullan Rosenbaum*, f. 1883 ^{22/10}.

Döttrar:

- Helén*, f. 1908 ^{21/1}.
Vera, f. 1911 ^{7/3}.
 2. *Lorentz Wilhelm*, f. 1805, bergsfiskal, † 1846. G. 1831 m. *Elisabeth Sophia Augusta Wurster*, f. 1810, † 1856.

Sön:

- Per Grave Halvar*, f. 1835 ^{27/11}, i. d. kapten, i. d. direktör, R S O (W a n k e g a n, 111., N o r d a m e r i k a). G. 1865 ^{21/8} m. *Hilda Amalia Sofia Hederstjerna*, f. 1844.

Barn:

Anni Sofia Maria, f. 1869 ²¹/₁₀. G. m. *Heinrich Holtorp* (K ö p e n h a m n).

Gustaf Halvar, f. 1871 ⁷/₆, ingenjör (W a u k e - g a n, 111, N o r d a m e r i k a).

Sigrid Amalia Elisabeth, f. 1877 ²¹/₁₀ (K ö p e n h a m n).

3. Albert Theodor, f. 1809, grosshandlare i Stockholm, en af borgerskapets Fentio äldste, † 1890. G. 1837 m. Hilda Aurora Alander, f. 1818, † 1892.

Son:

Claes Pieter Albert, f. 1838 ⁵/₁₁, grosshandlare, belgisk generallöjtnant, handelskunnig ledamot af Stockholms radhusråd. R N O, R W O, Off B Leop O (S t o c k h o l m). G. 1860 ²⁰/₆ m. Agnes Dill, f. 1837, † 1875.

Barn:

(1) *Elise*, f. 1861 ²²/₅. G. 1892 ⁷/₉ m. kansliradet o. byrachefen i jordbruksdepartementet, R N O, R W O, R N S:t O O, R D D O, R R S:t St O. 2 kl., L L A, *Axel Wilhelm Flach*, f. 1857 ¹⁰/₈ (S t o c k h o l m).

(2) *Albert Theodor*, f. 1863 ¹⁰/₁₁, landbruksbokhallare.

(3) *Hilda*, f. 1865 ¹⁴/₇. G. 1910 ¹⁰/₅ m. i. d. understuderad, K m s t k N O, K D D O 2 gr. *Gustaf Robert Lilienberg*, i hans 2:a gifte, f. 1844 ¹⁴/₅ (S t o c k h o l m).

(4) *Gustaf Richard*, f. 1868 ²/₃, kapten vid K. Flottan, marinattaché vid beskickningen i S:t Petersburg, lärare vid Sjökrigshögskolan, R S O, R Bad Z Löw O 1 kl., R P S Bent d'Axis O, R Pr Kr O 3 kl., L Ö S. G. 1894 ¹/₁₁ m. *Ingegerd Olga Meister*, f. 1873 ²²/₉.

Barn:

Nils Gustaf, f. 1895 ²⁰/₉.

Hans Allan, f. 1897 ²⁰/₁₁.

Greeta, f. 1902 ⁹/₁₂.

Brita, f. 1908 ¹⁸/₁₂.

- (5) *Agnes*, f. 1870 ¹⁰/₃. G. 1895 ¹⁰/₆ m. kaptenen vid Svea artilleriregemente, R S O, R D D O, *Gustaf Björnström*, f. 1867 ⁷/₇ (S t o c k h o l m).

- (b) *Oscar Hjalmar*, f. 1873 ²/₇, verkst. direktör för aktib. Järnexport, belgisk vice konsul (Stoekholm). G. 1899 ⁵/₁₀ m. *Francis Thérèse (Gee) Robinson* från England, f. 1877 ²²/₁₀.

Barn:

- Olof Oscar*, f. 1902 ¹⁹/₁₁.
Magnus Oscar, f. 1907 ¹⁵/₇.
Elsa Margareta, f. 1910 ¹/₂.

2

Stenfelt.

Släkten härstammar från Tyskland. Äldste kände stamfadern, bördig från Wismar, skall sasom ryttmästare hafva deltagit i trettioåriga kriget. Hans son Johan, släktens sannolikt förste medlem i Sverige, var fader till skomakaren i Gefle Erik Jöransson Stenfelt, f. 1657, † 1708, hvars söson var rektorn i nämnda stad Erik Stenfelt, f. 1708, † 1785. Med dennes söner Johannes och Marten delade sig släkten i två grenar. Johannes Stenfelt, f. 1748, † 1810, efterträdde sin fader sasom rektor i Gefle, och blef i sitt gifte med Emerentia Charlotta Nylander, f. 1752, † 1811, fader till Carl Johan (se nedan). Marten Stenfelt, f. 1760, † 1837 sasom skeppsredare i Gefle, hade i sitt gifte med Ingrid Christina Berelius, f. 1769, † 1811, bland flera barn sonen nedanstående Per Stenfelt (yngre grenen). Om samband finnes mellan denna och den från Kiel stammande ännu lefvande adliga ätten Stenfelt är ej känt.

Äldre grenen:

Carl Johan, f. 1779, öfvermasmästare, † 1823. G. 1818 m. Maria Gustava Arosin, f. 1789, † 1882.

Son:

Johan Gustaf, f. 1819, kapten, † 1868. G. 1852 m. Aimée Eleonora Ekman, f. 1828, † 1881.

Barn:

- 1) *Karl Axel Rynö*, f. 1853 ²²/₁₀, verkst. styrelseledamot vid riksbankens afdelingskontor i Falun, verkst. direktör i Kopparbergs länssparbank, R.W.O. G. 1881 ²²/₆ m. *Emma von Geda Sofia von Döbeln*, f. 1857 ²/₁₁.

Barn:

- Erik Ryno*, f. 1885 ²/₁₀, tjänsteman hos Kopparbergs enskilda bank (Falun).
Gerd Maria Aimée, f. 1889 ¹²/₂.
Rugvar Polhem, f. 1890 ³⁰/₇, e. o. tjänsteman vid riksbankens afdelningskontor i Kalmar.
- 2) *Anna Maria Eleonora*, f. 1856 ⁵/₃, föreståndarinna för Abo samskola.
 - 3) *Johan Thure Gustaf*, f. 1858 ⁷/₃, hamnkapten i Malmö, ordf. i Malmö sjöfartsiörelning, vice ordf. i direktionen för Malmö navigationsskola, vice ordf. i styrelserna för Röda korsets lasarettsfartyg o. Malmö sjömanshem, R D D O, R Fr H L, Öf Fr Fr O, Kongo S. G. 1889 ⁶/₃ m. *Alma Elotilda Nilsson*, f. 1864 ¹⁷/₁₂.

Yngre grenen:

Per, f. 1802, magistratssekreterare, † 1869. G. 1:o 1840 m. Amalia Sophia Garberg, f. 1811, † 1845; 2:o 1846 m. Paulina Rosenbaum, f. 1817, † 1854.

Söner, i 1:a gifftet:

1. *Pehr Edvin*, f. 1842 ³¹/₇, f. d. bibliotekarie vid riksdagens bibliotek, R W O. Beh. egen villa i Söder-tälje. G. 1:o 1863 m. Hedvig Kristina Eckman, f. 1847, † 1897; 2:o 1900 ²/₆ m. *Esther Sofia Nathalia Martin*, f. 1845 ¹/₅.

Barn, i 1:a gifftet:

- 1) *Anna*, f. 1864 ¹²/₃. G. 1908 ⁹/₅ m. mejerikon-sulenten *Herman Olsén*, f. 1854 ⁶/₁ (Söder-tälje).
- 2) *Helga*, f. 1866 ⁵/₁₂. G. 1887 ⁵/₁₂ m. kaptenen i Skaraborgs reg:tes reserv, R S O, *Sten Axel Weman*, f. 1858 ⁵/₁ (Stoekholm).
- 3) *Erik*, f. 1869 ¹⁷/₇, kapten o. kompanichef vid Skaraborgs reg:te, R S O (Sköld). G. 1895 ¹⁰/₁₀ m. *Alfreda Wilhelmina Renström*, f. 1870 ⁵/₇.

Barn:

Märta, f. 1896 ¹⁰/₉.
Göran Eriksson, f. 1897 ⁷/₁₀.
Stig Eriksson, f. 1899 ²³/₁.
Barbro, f. 1902 ¹¹/₅.
Erik Eriksson, f. 1907 ²⁷/₂.

i 2:a giftet:

2. Johannes, f. 1849, stadsnotarie, † 1905. G. 1891 ²⁹/₈ m. *Anna Göthilda Müller*, f. 1862 ²⁸/₈ (Stockholm).

Stenhammar.

Gammal svensk släkt från Västra Stenby socken i öster götland. Barnen till mönsterskrifvaren, sedan salpetersjuderinspektören Nils Persson, † 1675, och hans hustru Ingeborg Persdotter, f. 1634, † 1698, antogo namnet Stenhammar efter födelsesocknen. Bland dessa var rusthållaren Olof Stenhammar, f. 1671, † 1729, gift 1691 med Maria Jönsdotter, f. 1675, † 1748, hvars son Nils, f. 1697, † 1768, prost och kyrkoherde, i sitt 1726 ingångna gifte med Anna Elisabeth Svedera, f. 1699, † 1782, hade sonen

Adolf, f. 1727, prost, riksdagsman, † 1798. G. 2:o 1772 m. Fredrika de Brenner, † 1801.

Soner:

1. Christian, f. 1783, teol. d:r, lektor, prost, † 1866. G. 2:o 1823 m. Anna Charlotta Kernell, f. 1799, † 1838.

Barn:

- 1) *Eva Carolina*, f. 1826 ¹³/₃. G. 1846 ²/₁₀ m. löjtnanten Gustaf Heribert Odencrantz, i hans 2:a gifte, f. 1816, † 1851 (Linköping).
2) Per Ulrik, f. 1829, arkitekt, † 1875. G. 1858 m. grevinnan Eva Christina Louise Rudenschöld, f. 1828, † 1902.

Barn:

- (1) *Ernst Wilhelm Emanuel*, f. 1859 ²⁶/₃, arkitekt, ledamot af styrelsen för Stockholms sjukhem, R W O (Stockholm). G. 1911 ¹³/₄ m. *Anna Flygare*, f. 1880 ²⁵/₁₁, skådespelerska.
(2) *Christina Lovisa Gabriella*, f. 1862 ²¹/₆. G. 1894 ²³/₆ m. kamreraren vid Stockholms sjukhem, friherre *Jakob Theodor Hermelin*, f. 1865 ¹²/₇ (Stockholm).
(3) *Carl Vilhelm Eugène*, f. 1871 ⁷/₂, kapellmästare vid Göteborgs symfoniorkester, musiker, pianist, R W O, L M A (Göteborg). G. 1896 ²⁰/₁₁ m. *Helga Marcia Westerberg*, f. 1871 ¹⁷/₂.



W. H. H. H. H. H.

Barn:

Claës Göran, f. 1897 ²⁶/₉.*Hillevi*, f. 1899 ¹/₇.*Ove*, f. 1901 ⁷/₆.

- 3) Oscar Fredrik, f. 1834, tullkontrollör, † 1884. G. 1863 m. Fredrika Andrée, f. 1836, † 1880.

Barn:

Sigtrid, f. 1866. Vistas i Nordamerika.*Elsa*, f. 1866 (Göteborg).

- 4) Evald Henning Theodor, f. 1836, teol. o. fil. d:r, kontraktsprost, † 1910. G. 1866 ²/₇ m. *Anna Charlotta Holmberg*, f. 1847 ²⁸/₅ (Vreta kloster).

Barn:

(1) *Hedvig*, f. 1869 ¹⁴/₁, lärarinna vid blindinstitutet vid Tomtebodan.(2) *Christian*, f. 1870 ²⁰/₁, häradsskrifvare i Aska, Dals o. Bobergs häraders fögderi. Äg. o. beb. villan *Borensro* (Borensberg). G. 1905 ²²/₆ m. *Salome Emilia Lindblom*, f. 1880 ¹³/₈.

Barn:

Evald Christian, f. 1906 ¹²/₅.*Christian Fredrik (Fred)*, f. 1907 ²²/₉.*Anna Emilia*, f. 1909 ²³/₈.

- (3) *Elisabeth (Lisa)*, f. 1872 ⁹/₃ (Linköping).
- (4) *Anna Sofia*, f. 1873 ¹⁰/₉. G. 1901 ²⁶/₉ m. utn. kyrkoherden i Vreta klosters församling af Linköpings stift *Gustaf Adolf Krantz*, f. 1861 ⁷/₁₀ (Vreta kloster).
- (5) *Katarina Charlotta (Karin)*, f. 1879 ³⁰/₇. G. 1905 ²⁷/₇ m. adjunkten vid Linköpings Högre allmänna läroverk, fil. kand. *Daniel Gustaf Thörning*, f. 1857 ²⁵/₁ (Linköping).
- (6) *Kerstin Theodora*, f. 1883 ¹¹/₁₂. G. 1911 ²¹/₉ m. telegrafassistenten *Gustaf Mauritz Uhrberg*, f. 1882 (Sundsvall).
2. Jacob Axel, f. 1788, bokhandlare o. boktryckare i Uppsala, vice pastor i Vreta kloster, † 1826. G. 1814 m. Elisabeth Sofia Viridén, f. 1792, † 1878.

Son:

Per Axel, f. 1815, präst, landtbrukare, † 1853. G. 1847 m. Ulrika Christina Jacobina Jern, f. 1816, † 1899.

Son:

Carl Mathias Gustaf, f. 1850, godsägare, † 1900. G. 1:o 1874 m. Anna Maria Laura Pettersson, f. 1853, † 1879; 2:o 1883 ²⁷/₉ m. *Anna Ragnhild Kaut*, f. 1864 ⁵/₁₂. Öng. 1904 ¹⁰/₃ m. kaptenen i Andra lifgrenadierreg:ets reserv, R S O, *Ernst August Schlesinger*, f. 1857 ²⁴/₉ (S t o c k h o l m).

Barn, i 1:a giftet:

a) *Waldemar*, f. 1877 ⁶/₆, löjtnant vid Andra lifgrenadierreg:et, lärare vid krigsskolan (S t o c k h o l m). G. 1904 ²/₁₀ m. *Olgä Lötwall*, f. 1875 ²¹/₁₁.

Dotter:

Beth Sylvia (Vian), f. 1907 ¹⁸/₁₁.

i 2:a giftet:

b) *Arne*, f. 1886 ⁷/₁₁, löjtnant vid Andra lifgrenadierreg:et (S t o c k h o l m). G. 1910 ²³/₁₀ m. *Eva Elisabeth Nystedt*, f. 1889 ¹⁰/₉.

Son:

Pär, f. 1911 ¹³/₈.

c) *Hild*, f. 1890 ¹⁰/₈ (S t o c k h o l m).

Sterky.

Släkten säges härstamma från Schweiz. I kantonen Bern därstädes finnas ännu familjer med släktnamnet Sterchi. Släktens förste med säkerhet kände medlem i Sverige var sadelmakaren Albrecht Sterki, hvilken år 1703 ingick äktenskap i tyska församlingen i Stockholm. Hans sonson, hofkamreraren Johan Jakob Sterky, f. 1745, † 1794, g. m. Ulrika Lovisa Säckman, var fader till generalkonsulen i S:t Petersburg Carl Gustaf Sterky (se nedan), från hvilken nu levande svenska släktmedlemmar härstamma.

Carl Gustaf, f. 1782, generalkonsul, † 1863. G. 1808 m. Maria Charlotta Westerberg, f. 1784, † 1855.

Söner:

1. Gustaf Ludvig, f. 1808, generalkonsul i S:t Petersburg, † 1892. G. 1833 m. Emma Juliana Moll, f. 1813, † 1877.

Barn:

- 1) Victor Ludvig, f. 1838, kanslist i kommerskollegium, † 1876. G. 1867 m. Sophie Amalia Schön, f. 1849, † 1908.

Söner:

- (1) *Johan Gustaf Ludvig*, f. 1868 ¹¹/₁₀, godsägare. Äg. o. beb. Värsta i Uppland samt äg. del i hus i Stockholm (Bålsta). G. 1899 ²/₁₀ m. *Ellen Paulina Augusta Beskow*, f. 1878 ¹⁶/₁₀.
- (2) *Carl Edvard Theodor*, f. 1871 ²³/₆, jur. kand., krigsråd, byrachef å arméförvaltningens civila departements kanslibyrå, R N O, R W O. Äg. villan Ekbacken i Tyresö socken samt del i hus i Stockholm. G. 1899 ¹⁶/₃ m. *Hilma Elisabet Almén*, f. 1878 ²⁷/₁.

Barn:

Hakan Karl August, f. 1900 ⁷/₃.

Ulla Elisabet, f. 1901 ⁷/₁₁.

Ragnhild Sofia, f. 1903 ³⁰/₆.

Gustaf (Gösta) Ludvig Theodor, f. 1905 ²²/₆.

Irmu Augusta, f. 1909 ²³/₅.

Vera Kristina, f. 1909 ²³/₅.

- 2) *Emma Pauline Mathilda*, f. 1846 ⁷/₅. G. 1865 ²³/₃ m. ryske generallöjtnanten Jacob August Edvard von Delm, f. 1828, † 1894 (S:t Petersburg).
2. Carl Adolph, f. 1810, svensk-norsk ministerresident i Hamburg, † 1891. G. 1852 m. Maria Mathilda Moll, f. 1819, † 1896.

Barn:

- 1) *Amelie Hilda Maria*, f. 1853 ¹³/₁₀. G. 1871 ²¹/₁₀ m. majoren Per Henric Rudolf Cederschiöld, f. 1842, † 1908 (Stockholm).
- 2) Carl Gustaf, f. 1855, godsägare, † 1901. G. 1881 ¹⁰/₈ m. *Hedvig Augusta Norström*, f. 1858 ⁷/₆. Äg. o. beb. Strandvik i Södertörn (Tungelsta).

Barn:

Carl Ragnar, f. 1883 ²⁷/₅, löjtnant vid Södermanlands reg:te (Stockholm).

Gertrud Erika Mathilda, f. 1884 ¹¹/₅. G. 1908 ¹⁷/₁₂ m. kontoristen Stellan Mörner, f. 1882, † 1910 (Strandvik, Tungelsta).

Hulldan, f. 1886 ¹³/₁₂, kontorist (Mendoza, Argentina).

- 3) *Helena Augusta Elisabeth (Ellen)*, f. 1858 ⁵/₁₁.
G. 1875 ³/₁₀ m. landträdets baron *Léon von Frey-
tagh Lohringhoven*, f. 1851 ²⁰/₃. Inneh. fideikom-
misset Pajamois på ön Ösel (*Arensburg*).
- 4) *Adolf Theodor*, f. 1860 ¹¹/₁₁, direktör (S t o c k-
h o l m).
3. Fredrik August, f. 1812, kapten, † 1894. G. 3:o 1860
m. Eleonora Dorothea Sundqvist, f. 1829, † 1896.

Son, i 3:e giftet:

Gustaf, f. 1866, sjökapten, † 1899. G. 1893 ²⁰/₈ m.
Kerstin Nordström, f. 1863 ¹⁰/₇ (S t o c k h o l m).

Son.

Gustaf, f. 1894 ³⁰/₁₂.

Strandberg

(Södermanlandssläkten).

Släkten har gemensamt ursprung med den stora Jämt-
landssläkten Oldberg. Äldste kände stamfader är en *Olof*
som bodde i Hundiksvall, där sonen *Olof Olofsson (Oldberg)*
föddes 1635. Han bodde först i Jämtland, innan han före-
kommer såsom kopparslagare i Falun, där han dog 1690 eller
i början af år 1691. Af hans elfva barn antogo de två yngsta
sönerna *Olof* och *Peter*, sedan modern gift om sig med kop-
parslagaren i Falun *Anders Johansson Strandberg*, stjuv
faderens namn. Fran den äldre af dessa *Olof Strandberg* 1.
1688, † 1730, kronobelåtningsman i Selebo härad i Söder-
manland, härstamma alla nu levande kända medlemmar af
denna släkt. Hans son kontraktsprosten och kyrkoherden *Olof*
Strandberg, f. 1721, † 1814, och dennes första hustru *Katarina*
Buhrman, f. 1734, † 1779, voro föräldrar till nedanstænd-
Olof, *Johan Adolf* och *Axel Jakob*.

Första grenen:

Olof, f. 1755, kontraktsprost, † 1838. G. 1:o 1784 m.
Eva Ulrika Carelius, f. 1765, † 1828.

Söner:

1. *Olof*, f. 1790, teol. o. fil. d:r, kyrkoherde, † 1865. G.
1:o 1815 m. *Christina Maria Berg*, f. 1797, † 1846.

Barn:

- 1) Olof, f. 1816, premiäraktör vid K. teatern, † 1882. G. 1:o 1846 m. Aurora Wilhelmina Österberg, f. 1826, † 1850; 2:o 1851 $\frac{1}{5}$ m. *Albertina Josefina Charlottte Linderoth*, f. 1830 $\frac{25}{7}$, f. d. operasångerska (S t o c k h o l m).

Barn, i 1:a gifftet:

- (1) Olof, f. 1847, tulluppsyningsman, † 1889. G. 1878 $\frac{9}{4}$ m. *Wilhelmina Maria Söhrling*, f. 1845 $\frac{6}{11}$, f. d. operasångerska (S t o c k h o l m).

Döttrar:

Aurora Wilhelmina Maria, f. 1881 $\frac{8}{4}$. G. 1910 $\frac{20}{10}$ m. tjänstemannen i Stockholms enskilda bank *Anders Johan Gunnar Ericsson*, f. 1880 $\frac{3}{6}$ (S t o c k h o l m).

Emma Signe Amalia, f. 1883 $\frac{11}{8}$, anställd vid notariatsafdelningen i Stockholms enskilda bank (S t o c k h o l m).

i 2:a gifftet:

- (2) *Anna Maria*, f. 1852 $\frac{8}{4}$, f. d. operasångerska. G. 1887 $\frac{10}{11}$ m. tjänstemannen i försäkringsaktb. Skandia *Nils Gustaf Vincent Bergman*, f. 1853 $\frac{30}{4}$ (S t o c k h o l m).
- (3) *Julia Charlotta*, f. 1853 $\frac{6}{6}$.
- (4) *Per Maximilian (Max)*, f. 1854 $\frac{3}{10}$, operasångare, kormästare vid K. teatern (S t o c k h o l m). G. 1883 $\frac{20}{4}$ m. *Signe Weidenhays*, f. 1860 $\frac{19}{3}$.

Barn:

Olof, f. 1886 $\frac{28}{5}$, operasångare (S t o c k h o l m).

Märta, f. 1888 $\frac{8}{7}$.

Lars, f. 1890 $\frac{28}{7}$.

Anders, f. 1892 $\frac{10}{7}$.

- 2) Carl Vilhelm August, f. 1818, fil. d:r, en af de 18 i Svenska akademien, skald ("Talis Oqualis"), † 1877. G. 1845 m. Aurora Brita Christina Palm, f. 1818, † 1903.

Barn:

Maria Amalia Euphrosyne (Maj), f. 1846 $\frac{18}{4}$ (S t o c k h o l m).

Julia (Julii), f. 1848 $\frac{1}{5}$ (S t o c k h o l m).

Axel Rutger, f. 1850 $\frac{21}{7}$, c. o. hofrättsnotarie, (S t o c k h o l m).

- 3) Johan Ludvig Christian, f. 1821, provinsialläkare, † 1882. G. 1876 ^{22/11} m. *Johanna Margareta Sänkelä*, f. 1851 ^{17/10} (Haparanda).

Dotter:

Olga Viola, f. 1877 ^{15/5}, folkskollärarinna (Gnesta).

- 4) Lars Arvid, f. 1823, landtbrukare, † 1879. G. 1859 m. *Maria Wilhelmina Autoimetta Fyrwald*, f. 1827, † 1893.

Barn:

(1) *Lars Arvid*, f. 1859 ^{23/11} (San Francisco).

(2) *Carl Torsten*, f. 1861 ^{23/1}, ekonomidirektör vid tidningen Nya Hemlandet i Chicago. G. 1889 m. *Ellen Victoria Pedro*, f. 1858 ^{8/5}.

Dotter:

Elsa Victoria, f. 1894 ^{28/12}.

- (3) *Tekla Maria Johanna*, f. 1862 ^{23/9}. G. 1891 ^{10/9} m. kaptenen vid Vagn- o. vattenbyggnads-karen, byggnadschefen i Hälslingsborg, RWO, *Mats Sperlings*, f. 1857 ^{7/8} Beh. egen villa i nämnda stad.

(4) *Knut August*, f. 1864 ^{29/12}. Vistas i Nord-Amerika.

- 5) *Sofie Augusta Olivia*, f. 1827 ^{16/1} (Stockholm).

- 6) Paul Reinhold, f. 1831, kanslisekreterare, † 1903. G. 1864 ^{24/6} m. *Helena Petronella Nygren*, f. 1844 ^{10/12} (Stockholm).

Barn:

(1) *Carl Reinhold Emanuel*, f. 1865 ^{9/9}, marintendent af första graden, sekreterare hos varisehefen vid flottans station i Stockholm, RRS:t St O 3 kl. G. 1889 ^{15/12} m. *Alma Nathalia Svensson*, f. 1869 ^{23/12}.

Barn:

Carl Nils, f. 1891 ^{12/2}.

Gustaf Wilhelm, f. 1892 ^{23/7}.

Paula Helena, f. 1898 ^{20/12}.

Karin Nathalia, f. 1902 ^{2/3}.

Olof Reinhold (Olle), f. 1907 ^{20/5}.

- (2) *Hilma Henrika Margareta*, f. 1866 ⁷/₉. G. 1891 ³¹/₁ m. kaptenen o. kompanichefen vid Vaxholms grenadierreg:te, R S O, *Johan Axel Kindberg*, f. 1862 ²⁸/₈ (Oskar Fredrikshörg).
- (3) Agnar Henning Teodor, f. 1869, hofrättsnotarie, † 1900. G. 1896 ¹³/₁₀ m. *Gertrud Maria Bergh*, f. 1869 ¹⁵/₉ (Stockholm).

Barn:

- Olof Paul Agnar*, f. 1899 ¹/₅.
Agnä Helena Maria, f. 1901 ⁸/₁.
- (4) *Ernst Olof Richard*, f. 1872 ²/₅, operasångare (Stockholm).
- (5) *Nils Axel Rudolf*, f. 1874 ¹³/₃, operasångare, kompositör (Stockholm).
- 7) *Per Pcopold (Pelle)*, f. 1842 ¹³/₁₁, musikinstruktör o. pianostammare (Magnor, Norge). G. 1874 ²¹/₁₁ m. *Berta Elisabet Piscator*, f. 1855 ¹³/₁₀.

Döttrar:

- Agda Berta Emilia*, f. 1875 ¹⁶/₆. Gift. (New-York).
Berta Elisabet, f. 1878 ⁶/₇.
2. Karl Gerhard, f. 1791, löjtnant, öfverjägästare, † 1869. G. 1:o 1823 m. Hedvig Charlotta Thavenius, f. 1801, † 1841; 2:o 1841 m. Hedvig Lovisa Velin, f. 1810, † 1893.

Barn, i E:n gifvet:

- 1) Carl Gustaf, f. 1825, justitieråd, en af de 18 i Svenska akademien, † 1874. G. 1854 m. Eya Fredrika Constance Helleday, f. 1830, † 1869.

Barn:

- (1) *Hilma Kristina Elisabet (Angred-Strandberg)*, f. 1855 ¹⁰/₆, författarinna. G. 1888 ¹⁸/₉ m. artisten *Hjalmar Angered*, f. 1858 ²/₇ (Mössberg).
- (2) *Carl Gustaf August*, f. 1859 ²¹/₁, kyrkoherde i Arboga stads- o. landsförsamlingars med Säterbo pastorat, kontraktsprost i Arboga kontrakt, ordt. i Arboga samskolas styrelse o. skolans inspektör, skriftställare (Arboga). G. 1890 ⁶/₅ m. *Ellen Kristina Hellström*, f. 1865 ¹⁹/₁.

Söner:

- Carl Arne Olof*, f. 1891 ¹³/₇, med. stud. vid Uppsala universitet.
Tore Vilhelm Olof, f. 1896 ¹³/₂.
 (3) *Marie Louise Charlotta*, f. 1860 ¹³/₇, lärarinna i Rudebeckska flickskolan i Götteborg.
 (4) *Lydia Eva Eufrosyne*, f. 1862 ³⁰/₁₁. G. 1888 ³⁰/₃ m. bokförläggaren o. boktryckaren *Hans Ludvig Bolinder*, f. 1844 ³/₅ (Götteborg).
 (5) *Axel Uno*, f. 1869 ³/₁₁, jur. kand., hofrättsrad i hofrätten öfver Skåne o. Blekinge (Kristianstad).

i 2:a giftet:

- 2) *Hedvig Sofia*, f. 1842 ²³/₁₀, artist (landskapsmålarinna) (Stockholm).

Andra grenen:

Johan Adolf, f. 1757, kapten, † 1829. G. 1791 m. Sara Elisabeth Campbell, f. 1772, † 1844.

Söner:

1. Fredrik Wilhelm, f. 1793, häradshöfding, † 1865. G. 1833 m. Aurora Fredrika Wanström, f. 1816, † 1897.

Barn:

- 1) *Hilda Elisabeth*, f. 1837 ²³/₁₁. G. 1859 ²⁹/₁₀ m. bruksägaren Johan Govert Indebetou, f. 1829, † 1900 (Forssa bruk, Katrineholm).
 2) *Sigrid Aurora*, f. 1842 ⁷/₁, i. d. lärarinna vid Katarina folkskola (Stockholm).
 3) *Adolf Victor*, f. 1845 ¹³/₃, apotekare i Gislaved. G. 1895 ²²/₈ m. *Elin Wilhelmina Aström*, f. 1874 ⁷/₃.

Barn:

- Victor Wilhelm*, f. 1896 ¹⁵/₆.
Vivica Elisabeth, f. 1899 ²⁸/₃.
 4) *Johan Oscar*, f. 1849 ²³/₆, kamrerare (Malmö). G. 2:o 1895 ¹⁹/₆ m. *Elisabet Johanna Strandberg*, f. 1871 ²¹/₇. (Se nedan.)

Barn:

- Rolf Vilhelm Axel*, f. 1896 ⁹/₇.
Margit Elisabet, f. 1897 ¹³/₈.
Bengt Oscar Fredrik, f. 1904 ¹⁵/₅.

- 5) *Knut Georg*, f. 1853 ²¹/₃, f. d. fondmaklare, ordf. i styrelsen för aktb. Georg Strandberg, R W O (S t o c k h o l m). G. 1878 ²²/₁ m. *Jane Marie Kempff*, f. 1856 ¹³/₁₀.

Barn:

- (1) *Georg Vilhelm (Vil)*, f. 1879 ¹⁴/₂, extra jägmästare, assistent i Vargisa revir (Ä l f s b y n). G. 1905 ²⁸/₁₁ m. *Maria (Maja) Göransson*, f. 1881 ¹³/₅.
- (2) *Johan Fredrik (John)*, f. 1880 ⁷/₁₁, direktör i aktb. Georg Strandberg (S t o c k h o l m).
- (3) *James Viktor*, f. 1883 ⁹/₃, med. lic., underläkare vid sjukhuset S:t Göran i S t o c k h o l m. G. 1909 ²¹/₉ m. *Marta Johansson*, f. 1883 ¹⁷/₄.

Son:

Olof, f. 1910 ⁶/₁₂.

- (4) *Tom Georg*, f. 1889 ¹²/₄, kontorist hos aktb. Georg Strandberg (S t o c k h o l m).
2. *Carl Ulrik*, f. 1798, sergeant, landbrukare, † 1867. G. 1831 m. *Christina Andersdotter*, f. 1802, † 1884.

Barn:

- 1) *Erika Karolina*, f. 1840 ⁹/₅. G. 1869 ³¹/₇ m. haffäländen *Isak Alfred Kjellgren*, f. 1836 ¹/₃ (S t a l l a r h o l m e n).
- 2) *Lovisa Christina (Louise)*, f. 1842 ¹⁵/₉ (Ö s t a S t a l l a r h o l m e n).
- 3) *Johan Adolf*, f. 1844 ¹¹/₁₂, kyrkoherde i Öivero. Ytter Järna församlingars pastorat af Strängnäs stift (Ä s a, J ä r n a). G. 1882 ²⁶/₇ m. *Maria Mathilda Hierzeel*, f. 1851, † 1909.

Barn:

Maria Christina Charlotta, f. 1888 ¹¹/₆.

Carl Johan Olof, f. 1890 ¹⁹/₁₂.

Tredje grenen:

- Axel Jakob, f. 1761, stadsåskul, † 1830. G. 1785 m. *Sofia Maria Lovisa Bergman*, f. 1769, † 1829.

Soner:

1. *Axel*, f. 1796, hattfabrikör, † 1854. G. 1821 m. *Johanna Dorotea Fredrika Schultz*, f. 1800, † 1866.

Barn:

- 1) *Axel*, f. 1828, hattfabrikör, † 1890. G. 1864 m. *Hulda Aurora Elisabeth Damström*, f. 1843, † 1910.

Barn:

- (1) *Axel*, f. 1868 ¹³/₇, hattfabrikör, inneh. herr-ekiperingsaffär i *Malmö*. Äg. tillsammans med syskonen fastigheter därst. G. 1901 ³⁰/₅ m. *Emma Louise Charlotte Meuke* från Tyskland, f. 1873 ¹¹/₁₂.

Dotter:

- Karin Hulda Maria Elisabeth*, f. 1907 ²²/₈.
- (2) *Georg*, f. 1870 ¹¹/₅, jur. kand., e. o. höjrrättsnotarie, advokat i *Malmö*. G. 1908 ¹⁵/₄ m. *Sigrid Mariana Flensburg*, f. 1882 ¹⁹/₅.
- (3) *Elisabet Johanna*, f. 1871 ²¹/₇. G. 1895 ¹⁹/₆ m. kamreraren *Johan Oscar Strandberg* i hans 2:a gifte, f. 1849 ²³/₆. (Se ofvan.)
- (4) *Ebba Alberina*, f. 1873 ²⁰/₃. G. 1901 ²⁸/₈ m. klädesfabrikören *Lars Axel Kruse*, f. 1854 ³⁰/₅. Äg. Strömshalls klädesfabrik i Skane (*Strömshall, Broby*).
- (5) *Gerda Maria*, f. 1875 ²⁹/₄. G. 1910 ⁵/₁₃ m. radmannen o. stadsfogden i *Motala*, jur. kand. *Leo Gustaf Mauritz Akerlund*, f. 1863 ¹¹/₉.
- 2) *Wilhelmina*, f. 1831 ²⁰/₄. G. 1850 ¹³/₇ m. förste landmätaren *Carl Gunnar Georg Gustafsson*, f. 1825, † 1879 (*Malmö*).
2. *Adolf Vilhelm*, f. 1802, hattfabrikör, † 1883. G. 1831 m. *Johanna Maria Lundberg*, f. 1812, † 1850.

Barn:

- 1) *Augusta Charlotta*, f. 1839 ²/₉ (*Våxiö*).
- 2) *Adolf*, f. 1843 ²/₁₂, f. d. bankkamrerare (*Ystad*). G. 1875 ¹⁹/₃ m. *Ida Emilie Fredrika Fischer*, f. 1851, † 1911.

Barn:

- (1) *Olof*, f. 1876 ¹⁵/₁, föndmaklare i *Malmö*. G. 1905 ²⁸/₉ m. *Ellen Augusta Schoug*, f. 1878, † 1906.

Son:

- Per-Olof*, f. 1906 ¹⁹/₇.
- (2) *Maria*, f. 1879 ²¹/₉, handarbetslärarinna (*Ystad*).

- (3) *Elin*, f. 1880 ²⁹/₁₁, gymnastikdirektör, gymnastikklärarinna vid Ystads folkskolor o. Ystads högre läroverk för flickor (Ystad).
- (4) *Elise (Lisa)*, f. 1886 ¹⁴/₁ (Ystad).
- 3) *Carl Gustaf*, f. 1846 ¹/₇, postmastare i Engelholm. G. 1877 ⁵/₁₁ m. *Constance Skogström*, f. 1853 ³⁰/₁₁.

Barn:

- Harald*, f. 1880 ²⁹/₉, Vistas i Nordamerika.
- Gustaf*, f. 1882 ¹⁷/₁₁, artist (Malmö).
- Vivica*, f. 1887 ²⁴/₁₀. G. 1907 ¹⁷/₅ m. grosshandlaren, delägaren i firman Broderna Olofson. *Bror Wiktor Olofson*, f. 1877 ²⁹/₂ (Malmö).

Strindberg

(Stockholmsgrenen).

Nidste kände stamfadern Henrik var bonde i den i Multra socken i Angermansland belägna byn Strime, efter hylken släktnamnet antogs af hans son komministern Henrik Strindberg, f. 1710. † 1767, som i sitt 1743 ingångna gifte med Maria Elisabeth Akerfeldt, f. 1725, bland flera barn, hade två söner, den yngre af dessa var

Zacharias, f. 1758, kryddkramhandlare o. stadsmajor i Stockholm, † 1829. G. 1793 m. Anna Johanna Neijber, f. 1771, † 1839.

Soner:

1. Johan Ludvig, f. 1794, grosshandlare, † 1854. G. 1835 m. Maria Theresia Wickberg, f. 1814, † 1875.

Barn:

- 1) *Johanna Theresia (Thérèse)*, f. 1838 ²⁹/₆ (Stockholm).
- 2) *Maria Elisabeth*, f. 1840 ¹²/₂, pianovirtuos. G. 1871 ¹⁵/₂ m. konsertsångaren Franz Ellmore, f. 1838, † (New-York).
- 3) *Anna Christina*, f. 1841 ¹⁹/₁₀. G. 1876 ⁶/₅ m. vice häradsbördingen Olof Alfred Beckman, f. 1816, † 1893 (Stockholm).

- 4) Johan Oscar, f. 1843, grosshandlare, † 1905. G. 1:o 1869 m. Rosalie Lundgren, f. 1844, † 1894; 2:o 1899 ²³/₁₁ m. *Anna Augusta Ulrika Skjöldebrand*, f. 1870 ²³/₁. Omg. 1909 ⁸/₆ m. aktuarien, id. d:r *Harald Dahlström*, f. 1870 ²³/₁ (Hälsingfors).

Söner, i 1:a gättet:

- (1) *Erik*, f. 1871 ¹⁷/₅, arkitekt. Äg. del i hus i Stockholm (Brooklyn, Nordamerika). G. 1907 ²⁴/₆ m. *Tilli Maria Anna Sofia Skjöldebrand*, f. 1881 ²³/₆, sjukgymnast.

Söner:

Robert, f. 1908 ⁶/₁₀.

Rolf, f. 1910 ²⁹/₅.

- (2) *Sven*, f. 1874 ³/₁₁, grosshandlare o. fabrikör (Hälsingfors). G. 1899 ¹⁵/₆ m. *Maria Charlotta Skjöldebrand*, f. 1874 ¹⁸/₆.

Barn:

Gertrud, f. 1900 ¹⁹/₈.

Ake, f. 1901 ²³/₁₁.

Maj, f. 1910 ⁶/₂.

- (3) *Tore*, f. 1882 ¹⁹/₂, skulptör. Äg. del i hus i Stockholm. G. 1910 ²²/₁₂ m. *Valfrid (Vallé) Morling*, f. 1882 ²⁷/₈.

- 5) *Lovisa Oskara*, f. 1850 ²⁷/₄. G. 1874 ²⁴/₉ m. landbrukaren Ernst Otto Waldemar Petersson-Tretow, f. 1852, † 1887 (Sölvesborg).

- 6) *Arnold Gotthard*, f. 1852 ³/₁₁, grosshandlare i Stockholm. G. 1882 ⁹/₅ m. *Martha von Reis*, f. 1862 ²⁵/₉.

Söner:

Arnold, f. 1883 ¹⁸/₅, löjtnant i K. Flottan, marinmalare (Paris).

Henrik, f. 1886 ²⁰/₂, fil. lic., vik. lektor vid Norra latunläroverket i Stockholm.

Richard, f. 1888 ²²/₃, ingenjör, elev vid Tekniska högskolan (Stockholm).

- 7) *Agnes Helena*, f. 1855 ²/₂ (Stockholm).

2. Carl Oscar, f. 1811, angbatskommissionär, † 1883. G. 1:o 1843 m. Eleonora Ulrika Norling, f. 1823, † 1862; 2:o 1863 m. Emelie Charlotta Petersson, f. 1841, † 1887.

Barn, i 1:a gifftet:

- 1) *Carl Axel*, f. 1845 ¹⁷/₆, tjänsteman i liförsäkringsaktb. Nordstiernan, f. d. orkesterantörare vid K. dramatiska teatern (Rasunda). G. 2:o 1905 ¹⁸/₃ m. *Else Margarethe Foss* från Norge, f. 1876 ²⁵/₅.

Son:

Bengt Axel Emanuel, f. 1910 ¹⁷/₂.

- 2) *Oscar*, f. 1847 ⁹/₆, f. d. angbatskommissionär i Stockholm. G. 1876 ¹⁶/₁₂ m. *Hedvig Maria Gustava Hedborg*, f. 1852 ²⁰/₂.

Barn:

(1) *Eva Elconora*, f. 1877 ¹⁵/₉. G. 1905 ¹⁶/₃ m. handlanden *Hurald Fischer*, f. 1873 ¹²/₃ (Lidingö).

(2) *Gustaf Erik*, f. 1880 ²⁵/₁₀. Vistas i Nord-Amerika.

(3) *Carl Oscar Fredrik*, f. 1883 ³/₆, angbatskommissionär, delägare i firman Hedborg & Strindberg (Järvä). G. 1909 ²⁰/₁₁ m. *Greeta Ebba Anna Helena Skjöldebrand*, f. 1886 ¹⁷/₃.

Dotter:

Mariann, f. 1910 ¹⁸/₉.

- 3) *Johan August*, f. 1849 ²²/₁, skriftställare (Stockholm). G. 1:o 1877 (m. Sigrid Sofia Matilda Elisabet von Essen); 2:o 1893 (m. Frida Uhl från Wien); 3:o 1901 (m. skadespelerskan Harriet Bosse).

Barn, i 2:a gifftet:

Karin, f. 1880 ²⁶/₂. G. 1911 ¹⁰/₉ m. lektorn vid Hålsingfors universitet, fil. dr. *Wladimir Smruoff*.

Greeta, f. 1882 ⁹/₆. G. 1907 ²³/₆ m. praktiserande läkaren i Stockholm, med. lic. *Henry Wclam von Philp*, f. 1877 ¹¹/₆.

Hans, f. 1884 ³/₃, tjänsteman i försäkringsaktb. Kaleva, fil. stud. vid universitetet i Hålsingfors. G. 1910 ¹²/₆ m. *Olga Levänen*.

i 2:a gifftet:

Kerstin, f. 1894 (Österrike).

i 3:e gifftet:

Anne-Maria, f. 1902 ²⁵/₃.

- 4) *Johan Olof*, f. 1853 ²⁶/₆, trädgårdsdirektor, G M (L e u i s t a bruk). G. 1883 ²⁷/₁₂ m. *Hedvig Maria Berggren*, f. 1853 ³/₉.

Dotter:

- Hedvig Eleonora*, f. 1886 ³¹/₁₂.
 5) *Anna Maria*, f. 1855 ²⁹/₅. G. 1875 ⁶/₁₀ m. fil. d:r Hugo Welau von Philp, f. 1844, † 1906 (S t o c k h o l m).
 6) *Lowisa Eleonora (Nora)*, f. 1858 ²⁹/₁₁. G. 1890 ²⁶/₁₀ m. ingenjören *Gustaf Knut (Gustav) Hartzell*, f. 1853 (N o r r k ö p i n g).

i 2:a giftet:

- 7) *Emil Zacharias*, f. 1864 ²⁵/₅, sjökapten, angärtygsbefälhavare, anställd vid rederiaktb. Norden (S t o c k h o l m). G. 1895 ⁷/₃ m. *Ida Malmqvist*, f. 1871 ²⁰/₁₂.

Barn:

- Greta*, f. 1896 ²⁸/₂.
Marta Charlotta, f. 1897 ²⁹/₉.
Marianne Eleonora Sotta, f. 1904 ⁶/₁.
Lars Zacharias, f. 1908 ¹⁹/₁₁.

Strokirk.

Tysk släkt, som antagligen har samma ursprung som de odliga och friherrliga ättarna Strokirk och von Strokirk. Äldste kände stamfaderen Hans Strokirk, som lefde i slutet af 1500 och början af 1600 talet, var vägnästare i Lübeck. Sönnen Evert Hansson Strokirk, f. 1608 inflyttade till Sverige och blef slutligen borgmästare i Filipstad, † 1687. Hans sons sons son bruksägaren Elias Strokirk, f. 1747, † 1811, blef i sitt 1774 ingångna gifte med Anna Christina Camitz, f. 1755, † 1793, fader till nedanstående Jeppe. Släktens vapen är en röd kyrka i blått fält med tre gyllene sädesax på hällmen.

Jeppe, f. 1789, bruksägare, † 1856. G. 1812 m. Hedvig Magdalena Brouns, f. 1788, † 1871.

Söner:

1. *Elias Carl*, f. 1814, ryttnästare, bruksägare, † 1887. G. 1844 m. *Ulrika Charlotta Emerentia Hammarhielm*, f. 1823, † 1901.

- 4) Johan Oscar, f. 1843, grosshandlare, † 1905. G. 1:o 1869 m. Rosalie Lundgren, f. 1844, † 1894; 2:o 1899 ²⁵/₁₁ m. *Anna Augusta Ulrika Skjöldebrand*, f. 1870 ²³/₄. Öng. 1909 ⁸/₆ m. aktuarien, fil. d:r *Harald Dahlström*, f. 1870 ²³/₄ (Hälsingfors).

Söner, i 1:a giftet:

- (1) *Erik*, f. 1871 ¹⁷/₅, arkitekt. Äg. del i hus i Stockholm (Brooklyn, Nordamerika). G. 1907 ²³/₆ m. *Tilli Maria Anna Sofia Skjöldebrand*, f. 1881 ²³/₆, sjukgymnast.

Söner:

Robert, f. 1908 ⁶/₁₀.

Rolf, f. 1910 ²⁹/₅.

- (2) *Sven*, f. 1874 ³/₁₁, grosshandlare o. fabriker (Hälsingfors). G. 1899 ¹⁵/₆ m. *Maria Charlotta Skjöldebrand*, f. 1874 ¹⁸/₆.

Barn:

Gertrud, f. 1900 ¹⁹/₈.

Akc, f. 1901 ²³/₁₁.

Maj, f. 1910 ⁶/₂.

- (3) *Tore*, f. 1882 ¹⁹/₂, skulptör. Äg. del i hus i Stockholm. G. 1910 ²²/₁₂ m. *Valfrid (Vallö) Morling*, f. 1882 ²⁷/₈.
- 5) *Lovisa Oscara*, f. 1850 ²⁷/₃. G. 1874 ²³/₉ m. landtbrukaren Ernst Otto Waldemar Petersson-Tretow, f. 1852, † 1887 (Sölvesborg).
- 6) *Arnold Gotthard*, f. 1852 ³/₁₁, grosshandlare i Stockholm. G. 1882 ⁶/₅ m. *Martha von Reis*, f. 1862 ²⁵/₉.

Söner:

Arnold, f. 1883 ¹⁸/₅, löjtnant i K. Flottan, marinmålare (Paris).

Henrik, f. 1886 ²⁰/₂, fil. lic., vik. lektor vid Norra latinläroverket i Stockholm.

Richard, f. 1888 ²²/₃, ingenjör, elev vid Tekniska högskolan (Stockholm).

- 7) *Agnes Helena*, f. 1855 ²/₂ (Stockholm).

2. Carl Oscar, f. 1811, angbatskommissionär, † 1883. G. 1:o 1843 m. Eleonora Ulrika Norling, f. 1823, † 1862; 2:o 1863 m. Fanelie Charlotta Petersson, f. 1841, † 1887.

Barn, i 1:a gifftet:

- 1) *Carl Axel* f. 1845 $\frac{17}{6}$, tjänsteman i liförsäkringsaktb. Nordstjärnan, f. d. orkesteranförare vid K. dramatiska teatern (Rasunda). G. 2:o 1905 $\frac{18}{3}$ m. *Elise Margarethe Foss* från Norge, f. 1876 $\frac{25}{5}$.

Son:

Bengt Axel Emanuel, f. 1910 $\frac{17}{2}$.

- 2) *Oscar*, f. 1847 $\frac{9}{6}$, f. d. ängbatskommissionär i Stockholm. G. 1876 $\frac{16}{12}$ m. *Hedvig Maria Gustava Hedborg*, f. 1852 $\frac{20}{2}$.

Barn:

(1) *Eva Eleonora*, f. 1877 $\frac{13}{9}$. G. 1905 $\frac{16}{3}$ m. handlanden *Harald Fischer*, f. 1873 $\frac{12}{3}$ (Lidingö).

(2) *Gustaf Erik*, f. 1880 $\frac{24}{10}$. Vistas i Nordamerika.

(3) *Carl Oscar Fredrik*, f. 1883 $\frac{3}{6}$, ängbatskommissionär, delägare i firman Hedborg & Strindberg (Järfva). G. 1909 $\frac{20}{11}$ m. *Greta Ebba Anna Helena Skjöldebrand*, f. 1886 $\frac{17}{3}$.

Dotter:

Mariann, f. 1910 $\frac{18}{9}$.

- 3) *Johan August*, f. 1849 $\frac{22}{1}$, skriftställare (Stockholm). G. 1:o 1877 (m. Sigrid Sofia Matilda Elisabet von Essen); 2:o 1893 (m. Frida Uhl från Wien); 3:o 1901 (m. skådespelerskan Harriet Bosse).

Barn, i 1:a gifftet:

Karin, f. 1880 $\frac{20}{2}$. G. 1911 $\frac{10}{6}$ m. lektorn vid Hålsingfors universitet, fil. dr. *Wladimir Smirnoff*.

Greta, f. 1882 $\frac{9}{6}$. G. 1907 $\frac{24}{6}$ m. praktiserande läkaren i Stockholm, med. lic. *Henry Wclan von Philp*, f. 1877 $\frac{11}{9}$.

Hans, f. 1884 $\frac{3}{3}$, tjänsteman i försäkringsaktb. Kaleva, fil. stud. vid universitetet i Hålsingfors. G. 1910 $\frac{12}{6}$ m. *Oлга Levänen*.

i 2:a gifftet:

Kerstin, f. 1894 (Österrike).

i 3:e gifftet:

Anne-Marie f. 1902 $\frac{25}{3}$.

- 4) *Johan Olof*, f. 1853 ²⁶/₁₀, trädgårdsdirektor, G.M. (Leuista bruk). G. 1883 ²⁷/₁₂ m. *Hedvig Maria Berggren*, f. 1853 ³/₉.

Dotter:

- Hedvig Eleonora*, f. 1886 ³¹/₁₂.
 5) *Anna Maria*, f. 1855 ²⁹/₅. G. 1875 ⁶/₁₀ m. fil. d:r Hugo Welam von Philp, f. 1844, † 1906 (Stockholm).
 6) *Lowisa Eleonora (Nora)*, f. 1858 ²⁹/₁₁. G. 1890 ²⁶/₁₀ m. ingenjören *Gustaf Knut (Gusten) Hartzell*, f. 1853 (Norrköping).

i 2:a gifftet:

- 7) *Emil Zacharias*, f. 1864 ²⁵/₅, sjokapten, angfartygsbefälhafvare, anställd vid rederiaktb. Norden (Stockholm). G. 1895 ⁷/₃ m. *Ida Malmqvist*, f. 1871 ²⁹/₁₂.

Barn:

- Greta*, f. 1896 ²⁸/₂.
Marta Charlotta, f. 1897 ²⁹/₉.
Mariann Eleonora Sota, f. 1904 ⁶/₁.
Lars Zacharias, f. 1908 ¹⁹/₁₁.

Strokirk.

Tysk släkt, som antagligen har samma ursprung som de adliga och friherrliga ätterna Strokirk och von Strokirk. Äldste kände stamfadern Hans Strokirk, som lefde i slutet af 1500- och början af 1600 talet, var wagnmästare i Lübeck. Sonen Everd Hansson Strokirk, f. 1608 inflyttade till Sverige och blef slutligen borgmästare i Filipstad, † 1687. Hans sons sons sonson bruksägaren Elias Strokirk, f. 1747, † 1811, blef i sitt 1774 ingångna gifte med Anna Christina Camitz, f. 1755, † 1793, fader till nedanstående Jeppe. Släktens vapen är en röd kyrka i blått fält med tre gyllene sadesax på hjälmen.

Jeppe, f. 1789, bruksägare, † 1856. G. 1812 m. Hedvig Magdalena Broum, f. 1788, † 1871.

Söner:

- I. Elias Carl, f. 1814, ryttmästare, bruksägare, † 1887. G. 1844 m. Ulrika Charlotta Emerentia Hammarhielm, f. 1823, † 1901.

Barn:

- 1) *Carl Elias*, f. 1846 ²²/₁₀, kapten i armén, f. d. löjtnant vid Andra liigardet, f. d. trafikinspektör vid statens järnvägar, kontrollör vid sockertillverkningen i Göteborg, RWO, R Anh Albr Bj O 2 kl., Skytte-M. G. 1877 m. Hedvig Emilia Nanetta Rehfeld, f. 1856, † 1904.

Barn:

- Carl Göran Wilhelm*, f. 1879 ¹⁴/₉, medarbetare i Stockholms Dagblad (Stockholm).
Oscar Evert Richard, f. 1885 ²¹/₃, öfverinspektör i liförsäkringsaktb. Valand (Göteborg).
Hedvig Engelborg Margareta, f. 1888 ⁹/₁₂ (Berlin).
 2) *Hilda Ulrica*, f. 1847 ¹⁸/₁₂. G. 1869 ¹⁷/₈ m. löjtnanten Erland von Hofsten, f. 1846, † 1878 (Lidköping).
 3) *Wilhelm Teodor*, f. 1850 ³/₁₂, f. d. godsägare, f. d. liförsäkringsinspektör (Malmö). G. 1877 ⁷/₇ m. *Idalie Cecilia Schüssler*, f. 1850 ⁷/₂.

Son:

- Carl August*, f. 1879 ¹⁷/₇, elektrisk ingenjör (Carandague, Buffalo, Nordamerika). G. 1908 ²¹/₃ m. *Mary Jones* från Nordamerika, f. 1879.

Barn:

- William Edward*, f. 1910 ²¹/₁.
Idalie Louise, f. 1911 ⁹/₇.
 4) *Wivika*, f. 1852 ⁶/₅ (Hjälmar snäs, St. Mellösa).
 5) *Louise*, f. 1854 ²²/₅. G. 1888 ²¹/₃ m. f. d. provinsallakaren, RNO, RWO, med. lic. *Magnus Axel Knut Wistrand*, i hans 2:a gifte, f. 1848 ³/₆ (Karlskoga).
 6) *Göran Jeppe*, f. 1856 ⁷/₁₀, f. d. disponent (Stockholm). G. 1887 ³/₅ m. *Louise Agnes Rehfeld*, f. 1859 ¹²/₁₀.

Soner:

- Hans Carl Wilhelm*, f. 1888 ¹⁸/₂, officersvolontär vid Norrlands artilleriregite, elev vid krigsskolan (Karlsberg).
Herbert Göran Casimir, f. 1899 ¹¹/₂.
Göran Waldemar Richard, f. 1903 ²⁰/₁.

- 7) *Charlotte*, i. 1858 ¹²/₅. G. 1887 ¹⁹/₆ m. byrådirektören vid statens järnvägar, R N O, R W O. *Arvid Leonard Uggla*, i. 1854 ²⁵/₄ (Stockholm).
- 8) *Oscar Fredrik*, i. 1860 ²¹/₂, kapten vid Lifregtets grenadierer, R S O, R Ven Bol O 3 kl. (Örebro). G. 1902 ²⁰/₃ m. *Hilma Augusta Helling*, t. 1868 ¹⁶/₈.

Dottrar:

- Vivica Ulrika Augusta*, i. 1903 ¹⁹/₂.
Elconore Julia Fredrique, i. 1904 ¹⁹/₃.
- 9) *Julia*, i. 1865 ¹/₅. G. 1886 ³⁰/₇ m. bruksägaren Conrad August Jakob Tersmeden, i. 1855, † 1910. Ag., tillsammans med barnen, o. beb. Hinseberg (Frovd).
2. *Knut Victor*, i. 1818, kamrerare, † 1879. G. 1845 m. *Julie von Axelson*, i. 1820, † 1869.

Barn:

- 1) *Carolina Mathilda*, i. 1848 ¹⁰/₂. G. 1884 ²⁷/₈ m. majoren Johan Mauritz Axel August von Axelson, i hans 2:a gifte, i. 1838, † 1897. Arr. o. beb. Adö i Södermanland (Sparreholm).
- 2) *Knut Victor*, i. 1850 ¹¹/₅, grosshandlare i Stockholm under firma Rosendahl & Co., ordf. i styrelsen för Hjalmar kanal- o. slussverk.
- 3) *Augusta Turinna*, i. 1851 ⁷/₅, i. d. bokhallare i Örebro enskilda bank (Lilla Aras, Gullspång).
- 4) *Carl Gustaf*, i. 1853 ¹⁰/₆, föreståndare för kemiska stationen i Hårnosand, ledamot af styrelsen för Tekniska skolan därst., R W O. G. 1897 ¹²/₆ m. *Mathilda Elisabeth Hamberg*, i. 1871 ¹³/₁₂.

Söner:

- Carl Gustaf Evert*, i. 1898 ⁹/₄.
Carl Gustaf Svante, i. 1904 ¹²/₇.
- 5) *Georg Evert*, i. 1861 ³/₃, arkitekt, delägare i firmen Rosendahl & Co (Stockholm). G. 1899 ¹²/₂ m. *Inez Maria Cederborgh*, i. 1874 ¹⁴/₉.

Barn:

- Editth Ebba Maria*, i. 1900 ⁹/₅.
Carl Fredrik, i. 1907 ²⁰/₁₁.

3. Wilhelm Theodor, f. 1823, kansliråd, † 1895. G. 1854 $\frac{2}{5}$ m. *Rosa Charlotta Wallensteen*, f. 1831 $\frac{2}{6}$ (S t o c k h o l m).

Dottrar:

- Anna Magdalena*, f. 1855 $\frac{24}{7}$. G. 1883 $\frac{24}{14}$ m. f. d. revisorn i generalpoststyrelsen, f. d. kassören i civilstatens pensionsinrättning, R W O, *Otto Mauritz Kugelberg*, f. 1843 $\frac{31}{1}$ (S t o c k h o l m).
Hilda Augusta, f. 1857 $\frac{20}{3}$. G. 1879 $\frac{2}{5}$ m. assessorn i Svea höfrätt, friherre Carl Jacob Stael von Holstein, f. 1843, † 1890 (S t o c k h o l m).
Rosa Christina, f. 1860 $\frac{14}{11}$. G. 1889 $\frac{7}{12}$ m. majoren Nils Wilhelm Emanuel Norström, f. 1850, † 1897 (S t o c k h o l m).
Wivika Ebbra Charlotta, f. 1863 $\frac{15}{12}$. G. 1900 $\frac{31}{5}$ m. protokollssekreteraren, R W O, *Cläes Adam Schälén*, f. 1854 (S t o c k h o l m).
Maria Mathilda, f. 1865 $\frac{16}{3}$ (S t o c k h o l m).

Strömberg

(Närke-Södermanlandssläkten).

Släkten härstammar från Finland. Mathias Strömberg, f. 1705, † 1773, hvars far inflyttade från Tavastland omkr. år 1700, blef trädgårdsmästare vid Råseberga i Närke och fader till Erik Strömberg, f. 1714, † 1810, kronobefallningsman och höfrättskommisarie, g. m. Anna Maria Kuistedt. Dessa makar hade sonen

Johan Erik, f. 1775, teol. o. fil. d:r, lektor i Strängnas, professor, † 1845. G. 1810 m. Christina Johanna Broöling, f. 1786, † 1855.

Söner:

1. Johan Emil, f. 1813, fil. d:r, rektor, † 1875. G. 1849 m. Mathilda Lovisa Bronell, f. 1827, † 1886.

Barn:

- 1) *Emilie Johanna Lovisa*, f. 1851 $\frac{10}{8}$. G. 1874 $\frac{12}{9}$ m. kyrkoherden Gustaf Oskar Lagerström, f. 1844, † 1908 (S t o c k h o l m).
 2) *Emma Augusta Maria*, f. 1855 $\frac{20}{4}$. G. 1883 $\frac{10}{8}$ m. rektorn, fil. d:r Karl Henrik Jacobsson, f. 1846, † 1909 (S t o c k h o l m).

- 3) *Otto Mauritz*, f. 1856 ²¹/₈, disponent för aktb. Österby bruk, järnvägsfullmäktig, ordf. i Uppsala läns landsting, ledamot af riksdagens första kammar, ledamot af styrelserna för Ultuna landtbruksinstitut o. Uppsala--Margrethill järnvägsaktb., R N O, R W O (Österby bruk, Danne-mora). G. 1902 ¹²/₁₁ m. *Ellen Charlotta Lundberg*, f. 1871 ¹⁰/₁₀.

Barn:

Elsa Margareta, f. 1903 ²³/₉.

Sven Johan Mauritz, f. 1905 ¹⁰/₇.

- 4) *Hedvig Erica Mathilda*, f. 1857 ²¹/₁₂, lärarinna o. bibliotekarie (Stoekholm).
- 5) *Elna Christina*, f. 1859 ¹⁸/₂, husmoder vid Roda korsets sjuksköterskehem (Stoekholm).
- 6) *Euphrosyne Amalia (Sissö)*, f. 1860 ²²/₁₀. G. 1907 ²⁶/₂ m. grosshandlaren *Johan Jacob Pehrsson*, f. 1867 ²⁵/₁ (Stoekholm).
- 7) *Axel Theodor*, f. 1861 ²/₁₁, öfveringenjör vid Trollhätte kanal- o. vattenverk (Åker, Trollhättan). G. 1901 ²⁵/₁ m. *Esther Lilia Sofia Uddenberg*, f. 1878 ⁴/₆.

Barn:

Erik Johan Theodor, f. 1903 ²¹/₁.

Eva Hanna Maria, f. 1908 ²⁷/₁.

- 8) *Hjalmar Matthias*, f. 1863 ⁹/₁₁, kyrkoherde i Fästerna församlings pastorat af Årkestiftet (Fästerna, Rånäs). G. 1897 ²⁶/₂ m. *Anna Maria Gustafsson*, f. 1871 ¹⁸/₉.

Barn:

Bengt Johan Olof, f. 1899 ²⁸/₂.

Mariann, f. 1908 ³¹/₁₀.

- 9) *Anna Emerentia*, f. 1865 ²²/₆, anställd i Svenska lifförsäkringsanstalten Oden (Stoekholm).
- 10) *Lugeborg Elisabeth*, f. 1867 ¹³/₂, föreståndarinna för aktb. Vart Lands blankettexpedition (Stoekholm).
2. *Adam Theodor*, f. 1820, teol. o. fil. d:r, biskop, † 1889. G. 1857 ¹³/₆ m. *Augusta Annerstedt*, f. 1836 ²³/₁ (Strängnäs).

Barn:

- 1) *Johanna Augusta Charlotta*, f. 1858 ²²/₃, lärarinna vid Strängnäs elementarläroverk för flickor.

- 2) *Louise*, f. 1800 ³/₁₁. G. 1882 ³⁰/₁ m. brukspatronen Fredrik Wilhelm Tersmeden, f. 1854, † 1904 (St o c k h o l m).
- 3) *Ingeborg*, f. 1863 ²⁵/₆. G. 1891 ³/₁₁ m. kommandörkaptenen af 2:a graden vid K. Flottan, chefen för ekipagedepartementet vid flottans station i Karlskrona, R S O, K D D O 2 gr., R R S:1 St O 2 kl., Off Fr H L., R D D O, R N S:1 O O, G M f b g, friherre *Axel Adolt Hermelin*, f. 1861 ¹⁰/₉.
- 4) *Charlotte*, f. 1867 ²³/₇. G. 1888 ²³/₈ m. lektorn i historia o. geografi samt modersmalet vid Strängnäs högre läroverk, R N O, L S k S, *Isak Nikolaus Fehr*, f. 1850 ²⁵/₁₂. Beb. egen gård i Strängnäs.
- 5) *Edvard Johannes*, f. 1872 ¹¹/₉. Ag. Sandviks glasbruk i Småland (S a n d v i k, H o f i m a n t o r p). G. 1903 ¹⁷/₄ m. *Gerda Svensson*, f. 1881 ²²/₁.

Barn:

- Erik Edvardsson*, f. 1904 ²⁰/₂.
Elisabeth, f. 1906 ¹⁷/₆.
 b) *Ida Elisabeth*, f. 1874 ¹¹/₉. G. 1893 ¹¹/₉ m. arkitekten i Överintendentsämbetet, slottsarkitekten, O H S G b m t, O H: s J m t, K N O 2 kl., K W O 2 kl., K D D O 2 gr., Off Fr H L., Off Fr Instr publ, R N S:1 O O, R R S:1 A n O 3 kl., korresp H A, L Fr K O, *Johan Fredrik Lilljevist*, f. 1863 ⁷/₁₀. Äg. o. beb. *Villa Samsö* (D j u r s h o l m).

Ståhl.

Med härkomst från Elsass och tillhörande en ursprungligen från Schweitz stammande adlig ätt inkom Johan von Stahl till Sverige, bodde på Huskvarna och lärde hafva varit en bland anhängarna af Huskvarna gevärsfaktori och krutbruk samt fick på 1530-talet af konung Gustaf I hemmanet Hyltan i Rogberga socken af Jönköpings län i förläning. Hans sonson frälsinspektoren Johan Olofsson bodde på fädernegården Hyltau. Hans son Olaus Johannis, som kallade sig Ståhl, var kommundster i Berga församling (Småland). Dennes son var prästen och kyrkoberden i Värnamo, til, der David Ståhl, f. 1717. † 1789, riksdagsfullmäktig för Jönköpings län vid 1765,

1769 och 1771 års riksdagar. Dennes son, fogmannen och t. f. länshöfdingen Samuel Ståhl återupptog namnet von Stahl och adlades 1816 under samma namn. En äldre bröder till den sistnämnde, prosten och kyrkoherden i Skirö (Växiö stift), teol. o. fil. dr. Johannes Ståhl, f. 1762, † 1847, g. 1800 m. Anna Margaretha Almqvist, f. 1780, † 1852, var fader till

Carl Henric, f. 1808, fil. inbeld:r, rektor, prost, riksdagsman, † 1882. G. 1:o m. Mathilda Sofia Almqvist, f. 1811, † 1862; 2:o 1864 ³/₅ m. *Ingborg Amalia Euphrosync Samsioe*, f. 1836 ²³/₁₀ (Uppsala).

Barn, i 1:a giftet:

1. *Hanna Gustava Margaretha*, f. 1852 ⁸/₆. G. 1877 ¹⁵/₈ m. direktören *Arved Arvedson*, f. 1848 ¹¹/₁₁ (Västerås).
2. *Johan Olof David*, f. 1854 ¹⁷/₁₁, komminister i Svarttorps pastorat af Växiö stift (Lekeryd). G. 1884 ²⁶/₆ m. *Anna Lydia Frykstedt*, f. 1854 ¹⁶/₅.

Döttrar:

Elsa Mathilda Louise, f. 1887 ³/₃.
Esther Lydia Maria, f. 1889 ²⁸/₂.

i 2:a giftet.

3. *Gerd Hedvig Fredrika*, f. 1867 ¹²/₂ (Uppsala).
4. *Georg Henric Emanuel*, f. 1868 ¹⁸/₃, öfveradjutant och major vid generalstaben, stabchef hos inspektören för kavalleriet, R S O, Öf Rnm S O, R B Leop O, R D D O, R Fr H L, R R S:t An O 3 kl., R Ö I Kr O 3 kl. (Stockholm). G. 1899 ¹⁶/₁₂ m. grevinnan *Elsa Margaretha Bonde af Björnö*, f. 1871 ²¹/₁.

Barn:

- Margaretha*, f. 1900 ²/₁₀.
Fredrik Nils Carl Henric, f. 1901 ³⁰/₉.
Christer Johan Magnus Henric, f. 1907 ⁵/₂.
Elsa Ida Ingeborg, f. 1911 ¹¹/₇.
5. *Carl Jacob Theodor*, f. 1869 ²³/₁₁, tjänsteman hos Almqvist & Wicksells boktryckeriaktb. (Uppsala).
 6. *Esther Elisabeth*, f. 1872 ⁷/₁ (Uppsala).

Sundelius.

Äldste kände stamfadern var handlanden i Kristinestad Gustaf Sundelius, † 1758, bördig från Askersnöl. Hans son var prosten i Visnum (Varmland) Salomon Sundelius, f. 1716 † 1795, g. 1742 m. Margareta Bohlin, f. 1716 † 1777. Af dess taakars barn blef sonen Niklas Eleasar, f. 1751, † 1819 son prost i Rudsloga, fader till Salomon Uddo (äldre grenen), och sonen Johan Rudolf, f. 1756, † 1801, regimentsskrifvare vid Bohuståns regemente, fader till Adolf Leonard (yngre grenen).

Äldre grenen:

Salomon Uddo, f. 1785, teol. dr., prost i Frändevors, † 1860. G. 1820 m. Catharina Mathilda Bagge, f. 1793, † 1873.

Söner:

1. Niclas Reinhold, f. 1821, godsägare, iasarettssyssloman, † 1886. G. m. Hilda Maria Geimtschein, f. 1818, † 1904.

Barn:

- 1) *Johanna Mathilda (Hanna)*, f. 1849 ¹¹/₆, musiklärarinna. Beh. eget hus i Udd eva 11a.
- 2) *Salomon Wilhelm*, f. 1850 ¹⁷/₁₀, öfverste i IV. arméfördelningens reserv, i. d. öfverste o. chef för Södermanlands regt:e, K S O 2 kl., R R S; St O 2 kl. m kr (S t o c k h o l m). G. 1876 ²¹/₃ m. *Laura Maria Georgina Rydberg*, f. 1851 ²³/₁₀.

Barn:

- (1) *Inger Aimée*, f. 1877 ²⁸/₃, anställd på kontor (S t o c k h o l m).
- (2) *Maud Astri*, f. 1878 ²¹/₈. G. 1901 ¹⁰/₅ m. civilingenjören, löjtnanten i Våg- o. vattenbygg-nadskåren, baningenjören vid statens järnvägar, ledamoten af stadsfullmäktige i Östersund, *Knut Daniel Ivar Sjögren*, f. 1873 ¹⁵/₃.
- (3) *Bo Roger Salomon*, f. 1882 ⁷/₅, jur. utr. kand., e. o. hofrättsnotarie, reservlöjtnant i Lij-regtets grenadierers reserv (S t o c k h o l m).
- (4) *Percival Salomon (Percy)*, f. 1883 ¹³/₁₂, löjtnant vid Kalmar regt:e (S t o c k h o l m). G. 1907 ¹¹/₁₀ m. *Mariechen Johanna Barbara Schoener*, f. 1883 ²²/₁.

Söner:

- Lars-Fredric Salomon*, f. 1909 ²²/₆.
Sten Arne Salomon, f. 1910 ²⁹/₆.
 (5) *Stig Salomon*, f. 1885 ²⁰/₅, löjtnant vid Sma-
 lands husarreg:te, R Belg Mil K 2 kl. (E k s j ö).
 G. 1907 ³⁰/₁₁ m. *Hild Ebbra Matilda Fahraus*,
 f. 1885 ¹⁵/₁₀.

Döttrar:

- Ulla Stigsdotter*, f. 1908 ¹⁷/₁₁.
Lena Stigsdotter, f. 1910 ²⁷/₂.
 3) *Karl Reinhold Richard*, f. 1853 ²⁹/₁₁, med. lic., f. d.
 öfverläkare vid länslasarettet i Uddevalla, R N O
 (S t o c k h o l m). G. 1885 ³/₁ m. *Sigrid Dahl-*
lör, f. 1857 ¹⁶/₃.
 2. *Salomon Filmer*, f. 1833, f. d. kapten, † 1907. G. 1:o
 m. *Anna Marta Helena Högdahl*, f. 1832, † 1859; 2:o
 m. *Augusta Wilhelmina Nilsson*, f. 1837 ²⁹/₁₁ (K r i -
 s t i a n s t a d).

Barn, i 1:a gittet:

Salomon Nils Carl, f. 1859 ¹³/₈, fil. kand., adjunkt
 vid samskolan i Norrteåle, stadsfullmäktig
 därst.

i 2:a gittet:

Amalia Kerstin Augusta, f. 1872 ²⁰/₃. G. 1900 ⁶/₁₁
 m. bankkamreraren *Johan Fredrik Lundberg*, f.
 1867 ²⁴/₆ (K r i s t i a n s t a d).
Anna Barbro Maria, f. 1874 ³/₁₀.
Bror Gustaf Salomon, f. 1878 ²⁶/₂, kontorist
 (S t o c k h o l m). G. 1901 ⁵/₁₁ m. *Olga Sofia*
Pettersson, f. 1873 ⁷/₁₀.

Barn:

Olga Gertrud Kerstin Barbro Inga, f. 1906 ⁷/₂.
Charles Torsten Salomon, f. 1908 ²³/₁₀.

Yngre grenen:

Adolf Leonard, f. 1794, fanjunkare, † 1853. G. 1822 m.
 Augusta Wilhelmina Friberg, f. 1802, † 1874.

Söner:

1. *Johan Wilhelm*, f. 1823, kapellpredikant, † 1895. G.
 1857 m. *Johanna Euphrosyne Otilia Bengtsson*, f.
 1810, † 1881.

Dotter:

- Selma Angelica Ophalia*, f. 1859 ²⁶/₁₁. Änka efter missionsläraren Johannes Lagerström (Vadstena).
2. *Axel Walfrid*, f. 1826, jantänkare, godsägare, † 1897. G. 1:o m. *Augusta Christina Andrea Hochreuter*, f. 1831, † 1855; 2:o m. *Anna Sara Lindskog*, f. 1826, † 1908.

Barn, i 1:a giftet:

- 1) *Oscar Waldemar*, f. 1852 ²/₉, med. lic., stadsläkare i Örebro, ordf. i Svenska stadsläkareföreningen, landstingsman i Örebro län, ledamot af Örebro stadsfullmäktige, RWO.
- 2) *Emilia Maria*, f. 1854 ⁷/₃. G. 1896 m. landtbrukaren *Karl Lilia*, f. 1872 ¹¹/₆. Äg. o. beb. Kärr i Dalstnad (Bralanda).

i 2:a giftet:

- 3) *Anna Ottilia*, f. 1858 ²⁷/₁₀. G. 1888 ²/₉ m. läroverksadjunkten *Per Corym*, f. 1842, † 1908 (Stockholm).
- 4) *Gottfrid Otto Leonard*, f. 1860, apotekare, † 1905. G. 1887 m. *Hilda Hulth*, f. 1863 ²/₁₀ (Stockholm).

Adoptivson:

- Artur*, f. 1892 ¹¹/₃, koutorist (Stockholm).
- 5) *Axel Reinhold*, f. 1866 ¹⁹/₈, stadsvaktmästare i Vänersborg. G. m. *Augusta Svensson*, f. 1866 ¹/₅.

Barn:

- Hildgard Augusta Elisabeth*, f. 1888 ²¹/₇, telefonist (Vänersborg).
- Axel Gottfrid Waldemar*, f. 1890 ¹⁵/₂, handelsbokhållare (Vänersborg).
- Aina Viktoria*, f. 1893 ¹⁷/₁₂.
- Axel Karl Oscar*, f. 1895 ¹⁷/₈.
- Hedvig Sofia*, f. 1900 ²/₅.
- Oscar Salomon Uddo*, f. 1901 ¹³/₉.
- Karl Gunnar*, f. 1904 ²⁹/₉.
- Gunnhild Linnéa*, f. 1905 ²/₁₂.
- Kjell Gustaf Hjalmar*, f. 1908 ⁷/₇.
- Anna Elisabeth*, f. 1911 ²⁹/₉.

Sundström

(från Harg).

Släkten härstammar från Hargs socken i Uppland. Äldste med visshet kände stamfadern Anders Sundström, som föddes i Hargs socken 1769, var med största sannolikhet sonson till Anders Jansson, f. 1706, v. 1767, hvilken bodde i nämnda socken liksom hans son Johan Andersson, f. 1735 (flyttad 1813 till Stockholm), hvilken i sitt gifte med Margareta Ersdotter, f. 1745, † 1806, hade en son Anders, f. 1769 i Harg. Förenämnde Anders Sundström, † 1845, skräddaremästare i Stockholm och gift 1810 med Christina Catharina Anab, f. 1781, † 18630, var fader till

Carl Gustaf, f. 1814, klädeshandlare i Stockholm, † 1887.
G. 1843 m. Theresia Christina Gustava Ekorn, f. 1817, † 1899.

Barn:

1. Hans Fredrik, f. 1845, direktör, grosshandlare i Stockholm, † 1909. G. 1873 ²²/₁₁ m. *Anna Gustalva Fris*, f. 1852 ²⁷/₁₁ (Stockholm).

Barn:

Nils Ragnar, f. 1877 ¹²/₇, affärsman (Moskwa).
Per Birger, f. 1882 ²¹/₁₂, underlöjtnant i Göta liågardes reserv, verkst. direktör i aktb. Chr. Möller (Malmö). G. 1908 ¹²/₃ m. *Ragnhild Olivia Svedlund*, f. 1884 ²⁶/₇.

Hans Einar, f. 1885 ¹³/₆, fil. kand. (Uppsala).

Greta, f. 1887 ²⁰/₁.

2. *Nils Gustaf*, f. 1846 ⁹/₃, f. d. kommandör vid K. Flottn, O H:s Jmt, K S O 1 kl., K Bad Z Löw O 2 kl., K B Leop O, K D D O 2 gr., K P Chr O, K Nass Ad O 2 kl. m. svärd, K Hav Kal O, J O Uppg S 3 kl., Siam Kr O 3 kl., R G Fr O, R N S:t O O, R P T o. S O, R Br Ros O, L Ö S. Äg. o. beb. villa i Djursholm. G. 1896 ²⁶/₁₁ m. *Anna Maria Hedén*, f. 1868 ²⁴/₁₂.

Barn:

Märta Theresia, f. 1897 ²⁹/₉.

Sven, f. 1899 ²¹/₁₀.

Hans, f. 1901 ¹²/₁₀.

Nils, f. 1903 ²⁶/₅.

3. *Bengt Johan*, f. 1847 ⁷/₈, f. d. godsägare, ombudsman för Sveriges försvarsföreningar, R W O (Långdunker, Sparreholm). G. 1875 ⁷/₆ m. *Hilda Charlotta Amalia Behm*, f. 1853 ⁹/₁.

Barn:

- Carl-Axel*, f. 1876 ¹⁹/₅.
Hanna Gerda Maria, f. 1882 ¹²/₁₁. G. 1905 ¹⁷/₁ m.
 sekreteraren i Stockholms stads drätselnämnd, vice
 läradshöfdingen *Cläës Albert Folin*, f. 1865 ⁷/₁
 (S t o c k h o l m).
Elsa Edelvi Karoline, f. 1884 ²²/₁. leg. sjukgymnast
 (B e r l i n).
 4. *Hanna Kristina*, t. 1848 ¹⁰/₁₆. G. 1868 ¹²/₁₂ m. riks-
 bankstullmaktigen, stadsnotarien Tom Decimus Lilje-
 waleh, f. 1840, † 1904 (S t o c k h o l m).
 5. *Pehr August*, f. 1850 ¹/₇, klädeshandlare i S t o c k-
 h o l m under firma C. G. Sundström & Son, R W O.
 G. 1889 ⁵/₁ m. *Ebba Sofia Augusta Charlotta Ankar-
 cronä*, f. 1869 ¹⁹/₁₆.

Barn:

- Carl Gustaf (Gösta)*, f. 1889 ³⁰/₁₁.
Brita Pehrsondotter, f. 1892 ²/₅. G. 1911 ¹¹/₂ m. un-
 derlöjtnanten vid Göta lifgarde *Sven Oycmer-
 stedt*, f. 1886 ¹⁸/₁₂ (S t o c k h o l m).
Curt Pehrsson, f. 1896 ¹⁵/₁₀.
Gunnar Pehrsson, f. 1899 ³/₁.
Pehr Pehrsson, f. 1907 ²⁸/₂.
 6. *Carl Olof*, f. 1854 ²⁷/₇, f. d. klädeshandlare (S t o c k-
 h o l m). G. 1879 ²⁹/₁₁ m. *Karin Wilhelmina Ga-
 briella Nygren*, f. 1859 ²³/₁.

Dotter:

- Ingrid*, f. 1880 ²⁰/₁.
 7. *Pål Otto*, f. 1857 ¹/₁, f. d. landbrukare (S a l l s j ö-
 b a d e n).

Swartling.

Gammal svensk släkt från Svartebo i Hellestads socken i
 östergötland, hvaraf namnet är taget. Äldste kände stam-
 fader Måns var född i slutet af 1500 talet och fader till Sven
 Månsson i Svartebo, f. 1627, † 1697. Hans afkomlingar i flera
 led voro hammarsmedsmästare vid Borggårds, Sonstorp-
 Svartebohammars, Hofusjöfors, Börsjö, m. fl. bruk i östergöt-
 land. Sven Månssons sonson, hammarsmedsmästaren vid
 Svartebohammar Carl Johansson Swartling, f. 1699, † 1779,
 var den förste som burit namnet Swartling; han blef 1722

g. m. Maria Heintzdotter Bonavier (eller Bombör), f. 1703, † 1782. Dessa makars yngste son Nils Swartling, f. 1749, † 1789, liksom förfäderna hamnarsmedsmästare, hade i sikt 1765 mgångna gifte med Maria Månsdotter, f. 1746, † 1825, tolf barn af hvilka sönerna Carl och Peter (se nedan), båda kvarnägare i Norrköping, blefvo stamtäcker för hvar sin gren af släkten.

Äldre grenen:

Carl, f. 1765, kvarnägare i Norrköping, † 1836. G. 1790 m. Maria Persdotter, f. 1767, † 1847.

Söner:

1. Johan Fredrik, f. 1802, kyrkoherde i Vimmerby, † 1876. G. 1845 m. Anna Sofia Kallman, f. 1824, †.

Son:

Anders Fredrik, f. 1852, rådman i Vimmerby, † 1897. G. m. *Edla Maria Charlotta Westerberg*, f. 1868 (S t o c k h o l m).

Son:

John Fredrik, f. 1894 ²¹/₁₁.

2. Lars Magnus, f. 1804, grösshandlare i Norrköping, † 1869. G. 2:o 1842 m. Sophie Marie Schelin, f. 1821, † 1898.

Söner:

1) *Reinhold Magnus*, f. 1848 ¹³/₁₂; ryttmästare i Litreg:rets husarers reserv, R S O (E s p e n a s, U e n n a s). G. 1880 ²⁰/₇ m. *Christina Lovisa (S t i n a) von Hofsten*, f. 1858 ²⁸/₆. Inneh. hönsskotars-, hushalls- o. trädgårdsskola vid Espenas.

Söner:

(1) *Bengt Hugo Magnus*, f. 1881 ²³/₆, löjtnant vid Litreg:rets grenadierer (S t o c k h o l m). G. 1909 ⁷/₃ m. *Dagmar Maria Martin*, f. 1889 ⁶/₁₁.

Son:

Hugo Börje, f. 1910 ³/₃.

(2) *Hugo Lars Reinhold*, f. 1883 ³/₂, ingenjör, skeppsbyggare (B e r l i n). G. 1911 m. *Ella Schlüter*.

(3) *John Anders Erik*, f. 1884 ³⁰/₁₁, underlöjtnant vid Göta trängkår (S k ö f d e).

(4) *Erik Carl Axel*, f. 1889 ²⁰/₉, banktjänsteman.

(5) *Fredrik Gustaf Adol*, f. 1894 ⁸/₁₂.

- 2) *Hugo Erik*, f. 1855 ⁴/₁₂, major i Väg- o. vattenbyggnadskåren, trafikdirektör vid Stockholm—Vasteras Bergslagens järnvägar, R W O (S t o c k h o l m). G. 1889 ⁷/₁₀ m. *Elin Matilda Arvidsson*, f. 1865 ¹⁹/₄.

Barn:

Elsa, f. 1890 ⁴⁰/₅, student.

Lars Magnus, f. 1892 ³/₅, student.

Carl Arvid, f. 1893 ²⁹/₇, student.

Per Hugo, f. 1896 ³/₇.

Erik Gösta, f. 1898 ¹⁷/₁.

3. *Anders Erik*, f. 1806, grosshandlare i Norrköping, † 1872. G. 1838 m. *Catharina Charlotta Moselius*, f. 1815, † 1867.

Döttrar:

Anne-Marie, f. 1839 ¹⁵/₅. G. 1864 ²¹/₁₀ m. professorn *Wolter Edvard Lidforss*, f. 1833, † 1910 (S t o c k h o l m).

Sara Catharina, f. 1840 ²⁶/₇. G. 1869 ⁶/₁₂ m. kontraktsprosten *Gunnar Widegren*, f. 1842, † 1907 (S t o c k h o l m).

Emma Charlotta, f. 1841 ¹/₅. G. 1869 ¹⁹/₁ m. k. sekreteraren *Carl Gustaf Pauli*, f. 1836, † 1909 (S t o c k h o l m).

Yngre grenen:

Peter, f. 1778, kvarnägare i Norrköping, † 1840. G. 1807 m. *Catharina Charlotta Stenberg*, f. 1783, † 1857.

Söner:

1. *Per Johan*, f. 1810, handlande i Norrköping, † 1855. G. 1833 m. *Maria Mathilda Wefwer*, f. 1808, † 1891.

Söner:

- 1) *Per Fredrik Rikard*, f. 1834, disponent, † 1894. G. 1878 ²⁹/₅ m. *Hilda Charlotta Falk*, f. 1853 ¹/₅ (N o r r k ö p i n g).

Söner:

Per Johan, f. 1882 ²¹/₆, e. o. höfrättsnotarie (J ö n k ö p i n g).

Axel Magnus, f. 1884 ²¹/₇, affärsman (N o r r k ö p i n g).

Nils Fredrik, f. 1884 ²¹/₇, verkställare vid Ströms aktb. (N o r r k ö p i n g).

- 2) *Frans Johan Axel*, f. 1840 ¹²/₃, disponent för Drags aktb., f. d. rysk vice konsul, talman i riksdagens andra kammar, ordf. i styrelserna för Norrköpings ensk. bank o. Tekniska elementarskolan i Norrköping, ordf. i Norrköpings Fabriksförening, R o K a f K M O, K W O 1 kl., R C XIII:s O, R D D O. Äg. Lida o. Kvillinge, bada i Östergötland (N o r r k ö p i n g). G. 1865 ³⁰/₅ m. *Mathilda Charlotta (Thilda) Stahlbon*, f. 1842 ¹⁴/₁₀.

Barn:

- (1) *John Axel*, f. 1866 ³/₅, mur. kand., verkst. direktör i Konungariket Sveriges stadshypotekskassa, R W O (S t o c k h o l m). G. 1903 ¹/₁₁ m. *Alice Katarina Borg*, f. 1881 ²²/₃.

Barn:

John Axel Gösta, f. 1904 ¹¹/₁₁.
Alice Greta, f. 1905 ³⁰/₁₁.
Karl Axel Ferdinand, f. 1908 ²⁸/₁₂.
Elsa Edla Matilda, f. 1908 ²⁷/₁₂.

- (2) *Axel Ivar*, f. 1868 ¹/₆, disponent för Ströms aktb. i Norrköping, ordf. i styrelsen för riksbankens afdelningskontor o. vice ordf. hos stadsfullmäktige därst., ordf. i styrelsen för Norrköping Söderköping Vikbolandets järnvägsaktb., R W O. G. 1896 ²⁸/₁₀ m. *Ingrid Evy Katarina Sandberg*, f. 1878 ⁷/₆.

Döttrar:

Dagmar Evy Mathilda, f. 1897 ¹/₁₀.
Margit Evy Louise, f. 1899 ²/₈.
Aina Evy Elsa, f. 1902 ³⁰/₆.
Brita Evy Maria, f. 1907 ²⁷/₅.

- (3) *Anna Mathilda*, f. 1870 ²²/₁. G. 1892 ³⁰/₅ m. direktören för Litografiska aktb., ledamoten af stadsfullmäktige o. portugisiske vice konsulu i Norrköping, *Carl Gustaf Wilhelm Dahl*, f. 1864 ¹⁷/₇. Beh. egen villa i Norrköping.

- (4) *Axel Victor*, f. 1871 ²²/₈, fabriksföreståndare vid Ströms aktb. Äg. Stora Nybble i Östergötland (N o r r k ö p i n g). G. 1897 ²⁵/₉ m. *Hedera Engholm*, f. 1876 ⁵/₁₂.

Barn:

Anna Birgit Matilda, f. 1898 ¹⁵/₁₁.
Axel Erik Victor, f. 1900 ²⁸/₇.
John Olof Victor, f. 1903 ¹/₆.

- (5) *Elin Mathilda*, f. 1873 ¹⁰/₃. G. 1897 ²¹/₆ m. advokaten, R Fr H L, Off Fr Instr publ, *Adolf Ohman*, f. 1869 ²¹/₃. Beb. egen villa i Djurs-
hede m.
- (6) *Sigrid Mathilda*, f. 1875 ²¹/₃. G. 1899 ⁷/₃ m. disponenten för Gemla fabrikers aktb. *Carl Olof Swanström*, f. 1874 ¹⁰/₁ (Gemla, Diö).
- (7) *Karin Mathilda*, f. 1877 ⁷/₇ (Norrkö-
ping).
- (8) *Märta Mathilda*, f. 1882 ¹⁷/₇. G. 1905 ³⁰/₁₂ m. kaptenen o. kompanichefen vid Första lifgrenad-
ierreg:ttet, R R S:t An Ö 3 kl., *Hans Wilhelm Bergsten*, f. 1873 ²⁵/₇ (Linköping).
2. Frans Wilhelm, f. 1817, landbrukare, † 1873. G. 1848 ¹⁰/₃ m. *Mathilda Octavie Ekermark*, f. 1827 ¹¹/₃ (Stockholm).

Döttrar:

- Mathilda*, f. 1855 ²⁸/₆. G. 1873 ³/₁ m. f. d. rektorin,
RNO, R D D O, RNS:t O, GM, fil. d:r *Ola
Kjhlberg*, f. 1841 ¹⁸/₁₁ (Stockholm).
- Thérèse*, f. 1864 ¹²/₁₂ (Stockholm).

Swartz.

Äldste kände stamfadern, bergsmannen Per Olofsson var fader till Olof Persson, f. omkr. 1692, † 1752, bergsman, be-
satt i Svartsången i Kroppa socken i Värmland och g. m. Carin Carlsdotter. Efter Svartsången antogs deras söner Carl, Petter och Olof släktnamnet Swartz. Af dessa blef Petter, f. 1726, † 1789, köpmän i Norrköping och inrättade smusfabrik därstädes 1753. Gift 1751 med Brita Ryy, f. 1725, † 1783. Stiftade han tillsammans med sin hustru 1772 den Swartziska triskolan i nämnda stad. Bland flera barn hade han sonen Petter Jacob (se nedan). Olof Swartz, f. 1728, † 1768, kom likaledes till Norrköping och gick i kompani med sin broder Petter; gift 1759 med Elisabeth von Brobergen, f. 1733, † 1817, hade han sonen Olof Petter Swartz, f. 1760, † 1818, professor, berömd naturforskare och botanisk skriftställare, som i sitt gifte med Sara Elisabeth Bergh, f. 1769, † 1799, var fader till nedanstående Olof Carl (yngre grenen).

Äldre grenen:

Petter Jacob, f. 1755, grosshandlare, tobaksfabrikör,
† 1819. G. 2:o 1789 m. Catharina Charlotta Wall-
ström, f. 1759, † 1820.

Söner:

1. John, f. 1790, grosshandlare, tobaksfabrikör, † 1853. G. 1816 m. Carolina Gustaiva Pereswetoff-Morath, f. 1797, † 1871.

Söner:

- 1) Jacob Erik, f. 1817, tobaksfabrikör, † 1881. G. 1855 m. Carolina Elisabeth Forsgrén, f. 1833, † 1906.

Barn:

- (1) *Elisabeth Carolina*, f. 1856 ⁹/₁₁. G. 1881 ⁷/₉ m. öfverstelöjtnanten i Svea artillerireg:tes reserv, ordf. i Lidingö köpings kommunalstämma o. kommunalnämnd, R S O, R W O, *Albert Fredrik Daniel Jause*, f. 1854 ⁵/₅. Äg. Älfvik, Langnäs o. Räfvik, alla på Lidingön (Älfvik, Lidingö Villastad).
 (2) *Carl Johan Gustaf*, f. 1858 ⁵/₆, förutv. statsrad o. chef för finansdepartementet, ledamot af riksdagens första kammare, Km st k N O, K W O 1 kl., Stk P O da C, R Pr R Ö O 1 kl., St Öit Fr H L. Äg. fastigheter i Norrköping o. Stenkullen i Östergötland samt inneh. tobaksfirman Petter Swartz i nämnda stad (St o c k h o l m). G. 1886 ¹⁰/₅ m. *Dagmar Ludström*, f. 1867 ²⁶/₉.

Barn:

Carl Gustaf Erik, f. 1887 ¹⁸/₅, underlöjtnant i Lifreg:tes dragoners reserv (N o r r k ö p i n g).

Brita Emilie, f. 1890 ¹⁹/₁. G. 1911 ¹⁰/₈ m. professorn i speciell privaträtt jämte finansrätt vid Stockholms högskola, t. i. ledamoten i lagberedningen, jur. d:r *Lars Birger Ekeberg*, f. 1880 ¹⁰/₈ (S t o c k h o l m).

Olof, f. 1903 ²⁸/₁₀.

- (3) *Pehr Johan Jacob*, f. 1860 ²¹/₁₀, fabriksidkare i Norrköping, R N O. Inneh. kvarn- o. spanntålsfirman J. G. Swartz i nämnda stad samt äg. Liliehult o. Djurön, bada i Östergötland. G. 1889 ²⁸/₂ m. *Dagmar Maria Frisell*, f. 1864 ¹³/₁₁.

Döttrar:

Greta Elisabeth, f. 1889 ²²/₁₂.

Afhiild Elisabeth, f. 1892 ²⁵/₁₁.

Elsa Dagmar Louise, f. 1896 ²³/₁₀.



Carl Swartz.

- 2) Johan Gustaf, f. 1819, fabriksidkare, landthushållare, † 1885. G. 1854 ⁵/₁₂ m. *Sophia Carolina Lovisa (Louise) Hülphers*, f. 1835 ¹¹/₅ (Norrköping).
2. Carl Jacob, f. 1800, ryttmästare, † 1874. G. 1828 m. Eva Charlotta Jederholm, f. 1806, † 1877.

Barn:

- 1) *Ebba Maria*, f. 1840 ¹¹/₂. G. 1885 ²⁰/₁₀ m. klädesfabrikören Per Fredrik Erik Alfred Hedelius, i hans 2:a gifte, f. 1830, † 1902 (Norrköping).
- 2) *Anna Wilhelmina*, f. 1842 ¹¹/₁₂. G. 1866 ²¹/₉ m. civilingenjören o. godsägaren, R N O, R W O, *Johannes (John) Ringborg*, f. 1841 ¹⁸/₈. Äg. o. beb. Klinga i Östergötland.
- 3) John, f. 1844, f. d. fabrikör, litteratör, † 1902. G. 1877 ²⁰/₆ m. *Hilda Emilia Gustafva Hofverberg*, f. 1855 ¹⁹/₁₀ (Stoekholm).

Barn:

- Carl Erik*, f. 1878 ²⁰/₃, kapten vid Upplands artilleriregemente, artilleristabsofficer (Stoekholm).
- Karin Ulla Emilia*, f. 1880 ²⁰/₃. G. 1900 ²/₁₁ m. manufakturhandlaren *Knut August Konstantin Wennerström*, f. 1867 ¹⁹/₆. Beb. egen villa i Lidingsö villastad.
- Eva Hedvig Gustafva*, f. 1882 ¹²/₅. G. 1902 ²⁰/₆ m. grosshandlaren *Johan David Rapp*, f. 1876 ²⁶/₇ (Saltsjöbaden).
- Ida Elisabeth Charlotta*, f. 1884 ²²/₂, kindergartnerin (Stoekholm).
- John Gustaf*, f. 1886 ²/₃, ingenjör (St Louis, Nordamerika).
- Per Arvid*, f. 1889 ¹/₆, tjänsteman i aktb. Stockholms handelsbank (Stoekholm).

Yngre grenen:

- Olof Carl, f. 1795, revisor i kamrarrätten, † 1833. G. 1820 m. Maria Jacobina Eleonora Lemon, f. 1802, † 1882.

Söner:

- 1) Carl Olof Herman, f. 1821, brukstörvaltare, † 1891. G. 1853 m. Anna Maria Lömer, f. 1825, † 1874.

Sön:

Herman Olof Fredrik, f. 1855 ²⁹/₁₁, bokfö-
rare, poststationsföreståndare (S t r ö m b a c k a
b r u k, S t r ö m b a c k a). G. 1893 ²⁷/₁₀ m. *Eva*
Marika Malmgren, f. 1856 ²⁴/₁₂.

- 2) *Edvard Mauritz*, f. 1826, premieraktör, † 1897. G.
1854 ⁵/₈ m. *Rosa Adollina Clementina Fern-*
ström, f. 1835 ⁵/₂, f. d. skadespelerska vid K. tea-
tern (S t o c k h o l m).

Dotter:

Allhed Mauritza, f. 1860 ⁴/₁₁ (S t o c k h o l m).

Svedelius.

Släkten härstammar från Dalarne, hvarest äldste kände
stamfadern Nils Andersson, som lefde ännu i medlet af 1500-
talet, var bonde i Hjortnäs by i Leksands socken. Hans son
son kapellänen i Rättvik Daniel Andreæ Dalearlus, f. 1580
i 1636, uppehöllade ett till prästgården hörande jordområde,
som kallades Syden, efter hvilket hans barubarn, däribland
kyrkoherden i Elfdalen Daniel Adrea, f. 1655, † 1713, kallade
sig Svedelius. Daniel Andreæ Svedelius' son Jacob Svedelius,
f. 1693, † 1763, domprost i Västerås, hade i sitt gifte med
Anna Brita Lampa, f. 1713, † 1802, sönerna Per, Daniel, An-
ders och Johannes. Af dessa blefvo Anders och Johannes
stamfäder för nedanstående två grenar af släkten.

Äldre grenen:

Anders, f. 1737, kontraktsprost, † 1809. G. 2:o 1779 m.
Justina Elisabeth Schotte, f. 1757, † 1805.

Sön:

Anders, f. 1782, grosshandlare, † 1834. G. 1820 m.
Lovisa Charlotta von Schantz, f. 1797, † 1833.

Söner:

- 1) Anders Eberhard, f. 1823, öfverste, † 1894. G.
1860 m. *Hilda Ulrika Östling*, f. 1830 ³¹/₅. Beh.
egen villa i D j u r s h o l m.

Barn:

- (1) *Anders Hermun*, f. 1863 ⁵/₁, kapten o.
kompanichef vid Dalregtiet, ordl. i Falu
skyttegeille, R S O (F a l u n) G. 1893 ³⁰/₅.
m. *Ebba Augusta Soderström*, f. 1872 ⁴/₁₁.

Barn:

- Curt Anders Christoffer*, f. 1894 ¹/₁₂.
Tor Anders Herman, f. 1895 ²⁹/₁₁.
Sigrid Hilda Maria (Siri), f. 1899 ²⁷/₂.
Ebba Margueritha (Ghita), f. 1899 ²⁷/₂.
- (2) *Helena Mathilda*, f. 1865 ¹³/₃ (Djurs-
 holm).
- (3) *Elisabeth Charlotta*, f. 1866 ²⁷/₁₂. G. 1888
²⁶/₃ m. borgmästaren i Falun, ordf. i Kop-
 parbergs läns arbetsförmedlings styrelse,
 ordf. i styrelsen för Norrlandsbankens at-
 delningskontor i Falun, R W O, *Carl Jo-
 han Fredrik Cornelius*, f. 1858 ¹⁹/₃.
- 2) *Gustaf*, f. 1826, underdirektör vid finska mynt-
 verket, † 1904. G. 1857 ¹⁵/₉ m. *Emilia Ma-
 tilda Ulf*, f. 1833 ⁵/₃ (Strängnäs).

Söner:

- (1) *Georg*, f. 1859, kapten, † 1907. G. 1896 ²⁴/₅
 m. *Anna Kristina Johansson*, f. 1870 ¹/₇
 (Strängnäs).

Barn:

- Sonja Maria*, f. 1897 ³⁰/₇.
Katarina Helena (Karin), f. 1899 ³¹/₃.
Per Gustaf, f. 1902 ¹¹/₁₀.
- (2) *Carl*, f. 1861 ⁹/₆, fil. d:r, rektor o. lektor
 i tyska o. franska språken vid Högre real-
 läroverket a Norrmalm i Stockholm,
 f. d. lärare för D D K K H H Arfurstarne,
 R W O, G V Sbm, R Bad Z Löw O 2 kl. G.
 1895 ²⁹/₆ m. *Julia Maria von Heijne*, f.
 1870 ²/₂.
- 3) *Carl Frithiof*, f. 1828 ¹/₆, jur. hedersd:r, f. d.
 justitieråd, K m s t k N O (Stockholm). G.
 1864 ¹¹/₃ m. *Ebba Catharina Skytte af Sätra*,
 f. 1841, † 1900.

Barn:

- Eva Helena Charlotta*, f. 1865 ¹³/₅ (Stock-
 holm).
- Carl Arvid*, f. 1867 ³¹/₁, jur. kand., justitieråd,
 R N O (Stockholm).
- Nils Eberhard*, f. 1873 ⁵/₈, fil. d:r, docent i
 botanik vid Uppsala universitet.

Yngre grenen:

Johannes, f. 1740, kyrkoherde, † 1803. G. 1777 m. Margareta Kristina Fant, f. 1755, † 1844.

Soner:

1. Jacob Mikael, f. 1779, kyrkoherde, † 1834. G. 1807 m. Anna Wilhelmina Svedelius, f. 1775, † 1845.

Son:

Carl Jacob, f. 1811, kyrkoherde, † 1884. G. 1863 ²⁰/₅ m. *Anna Hinnerson*, f. 1845 ³¹/₇. Omg. 1886 m. kyrkoherden Olof Bernhard Blomberg, f. 1838, † 1901 (Dunker).

Son:

Carl Nils Wilhelm, f. 1866 ¹⁹/₂, med. lic., lakare vid statens järnvägar, praktiserande lakare i Bollnäs. G. 1907 ²⁷/₁₀ m. *Hulda Helena Klugwall*, f. 1878 ¹²/₉.

Barn:

Erik Wilhelm, f. 1908 ²⁰/₈.

Maitt, f. 1911 ²⁰/₃.

2. Per, f. 1788, klädesfabrikör, † 1840. G. 1:o 1813 m. Johanna Katarina Zander, f. 1791, † 1828; 2:o 1829 m. Charlotta Gabriella Siliverstolpe, f. 1804, † 1893.

Barn, i 1:a giftet:

1) Per Adolf, f. 1825, angbatsbefälhafvare, † 1882. G. m. Johanna Carlsson, f. 1820, † 1899.

Barn:

(1) *Johanna Emilia*, f. 1850 ²¹/₁₂. G. 1880 m. kamreraren *Edvard Richard Teodor Lönerström*, f. 1850 (Kerava, Finland).

(2) *Carl Wilhelm*, f. 1854 ³⁰/₅, sjökapten (Stockholm). G. 1880 m. *Maria Josefina Nygren*, f. 1855 ²⁵/₂.

Barn:

Maria Emilia, f. 1880 ²¹/₃. G. 1904 m. apotekaren *Friedrich Jacobsohn* (Riga, Ryssland).

Sigrid Matilda, f. 1881 ³⁰/₃ (Stalldalen).
Per Adolf Carl, f. 1882 ²/₅. Vistas i Nordamerika.

Ruth Wilhelmina, f. 1891 ¹³/₅, anställd i litotorsakringsaktb. Skandia (Stockholm).

Anna Margareta, f. 1894 ¹⁸/₉.

- (3) *Anna Matilda*, f. 1855 ³/₆ (Stockholm).
 (4) *Per Axel*, f. 1857 ¹⁰/₁₁, ingenjör (Rosario de Sita Fé, Argentina).
 (5) *Sigrid Charlotta*, f. 1860 ¹⁰/₂, kassör hos Stockholms Superfosfatfabriksaktb. (Stockholm).
 (6) *Ernst Adolt*, f. 1862 ²/₃, löjtnant i Nordamerikanska armén, plantageägare i Florida, Nordamerika. G. 1891 ⁵/₆ m. *Ella Wade*, f. 1862 ⁵/₁₀.

Barn:

- Adolt Wade*, f. 1895 ⁸/₉.
Laurence Donald, f. 1897 ¹¹/₈.
Eliza Johanna, f. 1899 ²¹/₁₁.
 (7) *Johan Lorentz*, f. 1864 ²⁵/₁₀, disponent för filialen Ceres (af Stockholms superfosfataktb.) i Göteborg.

i 2:a gåttet:

- 2) *Margaretha Charlotta*, f. 1831 ²⁰/₈ (Herserud, Lidिंगö villastad).
 3) *Axel Gabriel Johan*, f. 1836 ¹¹/₁₀, f. d. landshövding i Örebro län, ordf. i Svenska järnvägsföreningen, ordf. i styrelserna för Trafikaktb. Grängesberg Oxelösund, Nora bergslags o. Örebro Köpings järnvägsaktb., vice ordf. i styrelsen för Oxelösund Flen Västmanlands järnvägsaktb., K m s t k N O, R C X I I I s O, R W O, G M i q m l. Äg. o. beb. villa i Herserud (Lidिंगö villastad). G. 1862 ⁷/₅ m. *Julia Mathilda Azelius*, f. 1840, † 1906.

Dotter:

- Siri Lovisa*, f. 1866 ¹¹/₈. G. 1892 ²/₇ m. preussiska kommerserådet, generalkonsuln *Bernhard Edvard Eric Heinrich Schuchardt*, f. 1855 ¹⁷/₁₁ (Berlin).

von Sydow.

I Tyskland hafva funnits tre, om ej flera, urgamla adliga släkter med detta namn, alla med olika ättvapen. En af dessa ätter, ännu kvarlevande i Tyskland, har urgrenat sig äfven till Sverige. Den närmaste gemensamma stamfadern för de svenska grenarna skref sig Cristian von Sydow och dog i Curow i Pommern omkr. år 1700. Hans son David vistades någon tid i Sverige, men återflyttade snart till Tyskland, kvarlämnande i Sverige en af sina tolt söner Christian Fredrik. Af dennes barn märkas sönerna Sven David, stamfader för den nu utdöda Östra härads grenen, Johan Peter, stamfader för Högsbygrenen, Nils Ludvig, stamfader för Jönköpingsgrenen samt Carl Fredrik och Christian Andreas, stamfäder för äldre och yngre Kaluargrenarna. Yngre Kaluar grenen är numera utdöd. Cristian von Sydows yngre son Christian (broder till David von Sydow) hade äfven flera söner, af hvilka två öfverflyttade till Sverige, nämligen Christian, hvares ende son Christian Fredrik var stamfader för Visby-Karlshammsgrenen, och Johan Anders, hvares äfvenledes ende son Georg var stamfader för den föga kända Öfvöds grenen. En gren af släkten (se nedan) har blifvit adlad i Sverige.

Högsbygrenen:

Johan Peter, f. 1747, prost, † 1827. G. 1782 m. Charlotta Elisabeth Rudbeck, f. 1752, † 1812.

Söner:

1. Johan Gustaf, f. 1784, konteramiral, † 1850. G. 1:o 1824 m. Anna Catharina Wiggman, f. 1806, † 1833; 2:o 1837 m. Eleonora Juliana Wiggman, f. 1801, † 1868.

Söner, i 1:a gifvet:

1) Johan Oscar Gustaf, f. 1825, kommissionslandtmätare, † 1886. G. 1851 m. Sofia Lovisa Lilliestrale, f. 1828, † 1908.

Barn:

(1) *Otto Gerhard Gustaf*, f. 1852 ¹²/₈, f. d. förste stationsskrifvare vid statens järnvägar (Stockholm). G. 1887 ¹⁶/₇ m. *Hedvig Eugenia von Sydow*, f. 1858 ⁹/₈.

Barn:

Waldemar Gustaf Wilhelm, f. 1890 ²⁷/₃.

Herbert Oscar Axel, f. 1894 ⁹/₁.

(2) *Ellin Augusta Anna Lovisa*, f. 1854 ²²/₁₁, bokhållare i Stockholms enskilda bank (Stockholm)

- 2) Adolf Reinhold Fingal, f. 1827, hamnkaptén, † 1903. G. 1863 ⁹/₁₂ m. *Mary Ann Blanche Stephens*, f. 1842 ²¹/₉ (S t o c k h o l m).

Barn:

- (1) *Anna O s c a r a*, f. 1864 ²⁷/₁₀. G. 1887 ⁹/₁₂ m. professorn i nationalekonomi o. sociologi vid Göteborgs högskola, skriftställaren, L V V S, fil. d:r *G u s t a f F r e d r i k S t e f f e n*, f. 1864 ³/₅ (G ö t e b o r g).
- (2) *B j ö r n R y n o*, f. 1867 ³/₁₁, kaptén vid K. Flottan, chef för 4:e matroskompaniet, R D D O, R R S:t A n O 3 kl., R P r K r O 3 kl. (S t o c k h o l m). G. 1900 ²⁹/₁₀ m. *Alma T u l l i a G r a n s t r ö m*, f. 1869 ⁹/₉.

Döttrar:

- L o t t e n T u l l i a (L o t t y) B j ö r n s d o t t e r*, f. 1901 ²⁵/₇.
- B i r g i t E l i s a b e t h B j ö r n s d o t t e r*, f. 1903 ¹⁵/₃.
- G u n h i l d M a r y A n n e B j ö r n s d o t t e r*, f. 1904 ¹⁹/₁₂.
- (3) *F r i t h i o F i n g a l*, f. 1870 ²¹/₁₁, jägmästare i Norra Lycksele revir, landstormsområdesbefälhafvare. Äg. Arifräsk i Västerbotten (L y c k s e l e). G. 1901 ²³/₈ m. *E d i t h O l d e n b u r g*, f. 1866 ¹³/₉.
- (4) *G e r d a M a r i a*, f. 1875 ¹⁰/₁₀ (S ö d d e r t ä l j e).
- (5) *A m y S o p h i a*, f. 1880 ¹⁶/₁₁. G. 1909 ²⁰/₆ m. verkst. direktören i aktb. Sommelii fabriker *C a r l P e r A l b e r t W i s i n g*, f. 1871 ³⁰/₇ (S a l t s j ö b a d e n).
- 3) *C a r l O t t o H j a l m a r*, f. 1831 ¹⁸/₂, f. d. sjökaptén (S t o c k h o l m). G. 1:o 1857 m. Amalia Karolina Charlotta Hellbom, f. 1833, † 1902; 2:o 1903 ⁵/₁₂ m. *K a r n a J ö n s s o n*, f. 1855 ²⁰/₁₂.

Adoptivdotter:

- R o s a l i e J o s e l i n e C h a r l o t t e*, f. 1864 ³/₉. G. 1891 ¹³/₁₁ m. majören i armén, kaptenen i Lifreg:rets grenadierers reserv, gymnastikläraren vid Högre realläroverket på Östermalm, R S O, *E l i A r a m i s d' A r t a g n a n W i s t r a n d*, f. 1853 ²⁵/₁₁ (S t o c k h o l m).

i 2:a giftet:

- 4) *Hugo Axel Theodor*, f. 1840 ²³/₃, f. d. bankkassör (S t o c k h o l m). G. 1874 ⁷/₁₀ m. *Anna Lovisa Björck*, i hennes 2:a gifte, f. 1844 ¹⁵/₁₀.

Döttrar:

- Anna Eleonora*, f. 1875 ¹⁸/₈, bokhållare i Stockholms enskilda bank (S t o c k h o l m).
Alice Maria, f. 1877 ¹⁵/₉, farm. kand. G. 1905 ³/₁₁ m. laboranten på apoteket Ornen i S t o c k h o l m, ex. apotekaren *Ernst Ludvig Hyllén*, f. 1872 ²⁸/₇.
Tyra Helena, f. 1882 ¹⁰/₁, musiklärarinna (S t o c k h o l m).
2. *Axel Reinhold*, f. 1778, understathållare, † 1851. Svensk adelsman 1830. Om hans efterkommande se Svensk Adelskalender.

Jönköpingsgrenen:

- Nils Ludvig*, f. 1750, krigskommissarie, † 1837. G. 1783 m. *Engel Benedicta Heller*, f. 1764, † 1807.

Söner:

1. *Christian Fredrik*, f. 1788, apotekare, † 1836. G. 1817 m. *Johanna Maria Rydin*, f. 1795, † 1866.

Söner:

- 1) *Christian August*, f. 1819, kyrkoherde, † 1889. G. 1849 m. *Helena Andrietta Maria Cervin*, f. 1826, † 1893.

Barn:

- (1) *Maria*, f. 1850 ¹³/₅ (S k a r a).
 (2) *Ellen*, f. 1851 ²⁰/₆. G. 1880 ¹⁷/₆ m. kyrkoherden *Johan Henrik Björck*, f. 1837, † 1895 (G i ö t e b ö r g).
 (3) *Kristian Andreas*, f. 1852 ¹⁴/₉, fil. kand., adjunkt vid Vanersborgs högre allmänna läroverk, sekreterare hos Ältsborgs läns norra hushållningssällskap, ledamot af stadsfullmäktige i Vanersborg, R W O. Äg. hus i nämnda stad. G. 1891 ⁸/₁₁ m. *Maria Isabella af Sandeberg*, f. 1869 ³/₆.

Söner:

- Kristian Fredrik*, f. 1896 ²⁰/₃.
Kristian Edvard Gerhard, f. 1899 ⁷/₂.

- (4) *Kristian Armand*, f. 1856 ³/₁, kyrkoherde i Varnhems pastorat af Skara stift, regementspastor vid Västgöta reg:te (Varnhem). G. 1890 ²²/₁ m. *Signe Elisabet Engelborg Forsslund*, f. 1867 ¹²/₂.

Barn:

- Kristian August Erik Armand*, f. 1891 ²⁸/₆, jur. stud. vid universitetet i Uppsala.
Kristian Herbert Elis Armand, f. 1894 ³/₃.
Kristian Ernst Kurt Armand, f. 1896 ³⁰/₁.
Brit Selma Engelborg Andriette, f. 1902 ¹²/₈.
 2) *Johan Fredrik*, f. 1826, haradshöding, † 1885. G. 1857 m. *Ida Alexia Elisabetli Edgren*, f. 1829, † 1909.

Barn:

- (1) *Ernst Fredrik Nikolaus*, f. 1859 ¹⁹/₆, jur. kand., haradshöding i Fryksdals domsaga, f. d. hofrättsrad, ordi. i styrelsen för Kil Fryksdalens järnvägsaktb., RNO (Sunné). G. 1890 ⁵/₇ m. *Gustava Charpentier*, f. 1862 ¹¹/₁₁.

Adoptivdotter:

- Hulda Margaretha*, f. 1897 ²⁷/₉.
 (2) *Kristian Hugo*, f. 1861 ¹⁶/₇, fil. kand., ionuty. statsrad, häradshöding i Nordals, Sundals o. Valbo harads domsaga, KNO I kl. Äg. gard i Vänersborg (Stöckholm). G. 1898 ³⁰/₆ m. *Anna Karolina (Nanna) von Sydow*, f. 1868 ¹⁵/₉. (Se nedan.)

Barn:

- Christian Fredrik Carl Hjalmar*, f. 1899 ⁵/₆.
Alexia Wilhelmina Matilda, f. 1900 ²⁵/₇.
Engborg Emilia Elisabet, f. 1902 ²⁵/₅.
Ulla Benedikta Maria, f. 1906 ¹³/₅.
Daniel Hugo, f. 1909 ²¹/₂.
 (3) *Adolf Hjalmar*, f. 1862 ²²/₈, jur. kand., vice häradshöding, verkst. direktör i Svenska arbetsgifvareföreningen, f. d. sekreterare i öfverstatthallareämbetet, f. d. förste polisintendent, RNO, RWO, Oif O Fr JO (Stöckholm). G. 1900 ¹⁷/₃ m. *Ruth Maria Albertina Schwartz*, f. 1875 ¹⁷/₅.

Barn:

Dagmar Ida Gunla Mathilda, f. 1901 ²⁰/₈.

Ruth Emelie Viveka, f. 1904 ⁷/₁₀.

Christian Fredrik Viktor Albert, f. 1908 ³/₆.

(4) *Emilia Jeanna Ulrika (Emmy)*, f. 1867 ¹¹/₃, korrespondent i Svenska lif försäkringsanstalten Trygg (Stockholm).

(5) *Marianne Ida Mathilda*, f. 1868 ³/₇, lärarinna i Tekniska skolan i Stockholm.

2. Axel Erik, f. 1791, fil. d:r, öfverste, † 1857. G. m. Margareta Ekelund, f. 1808, † 1880.

Dotter:

Sofia Amalia (Amelie), f. 1845 ¹⁶/₈. G. 1867 ³/₁₁ m. bruksägaren Axel Hjalmar Frisell, f. 1821, † 1901 (Kasenberg, AmåD).

3. Daniel Peter, f. 1793, apotekare, † 1873. G. 1821 m. Anna Charlotta Butsch, f. 1802, † 1865.

Barn:

1) Julius Leonard, f. 1822, kamrerare, † 1887. G. 2:o 1884 ³/₆ m. *Ida Seraphia Justina Eriksson*, f. 1856 ³/₁₀ (Stockholm).

2) Nils Albrecht, f. 1823, revisionssekreterare, † 1881. G. 1866 ³⁰/₈ m. *Helena Mathilda Staël von Holstein*, f. 1844 ¹⁵/₄ (Halmstad).

Dotter:

Jeanna Helena (Ellen), f. 1871 ²/₂, lärarinna vid Halmstads allm. läroverk för kvinnlig ungdom.

3) *Frans Edvard*, f. 1828 ⁶/₁₁, med. d:r, kir. magt., i. d. öfverläkare, RNO, I. VVS. Beb. eget hus i Göteborg. G. 1872 ⁶/₆ m. *Sveä Maria Charlotta Sofia Wikström*, f. 1851 ⁷/₁₁.

4) Carl Fredrik, f. 1832, apotekare, † 1904. G. 1862 m. Wilhelmina Matilda Karolina Abjörnsson, f. 1838, † 1908.

Barn:

Daniel Wilhelm Fredrik, f. 1863 ¹⁰/₁₂ (Lund).

Elisabeth Charlotta Wilhelmina, f. 1865 ²²/₆.

G. 1897 ¹¹/₈ m. apotekaren Johan Henrik Natanael Fröberg, f. 1851, † 1911. Beb. egen gård i Kieflinge i Skåne.

Anna Karolina (Nanna), f. 1868 ¹⁵/₆. G. 1898 ³⁰/₆ m. häradshöfdingen *Kristian Hugo von Sydow*, f. 1861 ¹⁰/₇. (Se ofvan.)

Vendela Maria, f. 1880 ⁹/₄, sjuksköterska (Göteborg).

- 5) Knut Wilhelm, f. 1834, sjökaptén, landtbrukare, † 1907. G. 1867 m. Lisa Hansson, f. 1841, † 1911.

Dotter:

Anna Carolina Ulrika, f. 1868 ²/₃, G. 1898 ²²/₁₁ m. landtbrukaren *Karl Albin Salén*, f. 1872 ²/₇.
Äg. o. beb. Stockenäs i Dalmland (Grin-stad).

- 6) *Otto Ludvig*, f. 1835 ²³/₈, f. d. landtbruksskoleföreståndare o. godsägare, R W O (Fara-bol, Kareboda). G. 1867 ²/₁ m. friherrinnan *Götilda Rappe*, f. 1841, † 1892.

Barn:

- (1) *Daniel Petrus Natanael*, f. 1869 ²²/₁₀, kapten vid Kronobergs reg:te (Karl-sborg). G. 1903 ⁶/₁₂ m. *Alma Gertrud Vilhelmina Grön-hagen*, f. 1873 ¹⁵/₂.

Barn:

Gert Danielsson, f. 1904 ¹⁵/₁₁.

Ebba Götilda, f. 1906 ¹⁸/₇.

Anna Birgitta, f. 1910 ¹/₁.

- (2) *Lohannes*, f. 1871 ⁶/₁₀, ingenjör, belysningschef i Örebro. G. 1908 ³/₁₁ m. *Gunhild Margareta Viktoria Ramstedt*, f. 1882 ⁹/₈.

Son:

Harald Viktor Ludvig, f. 1909 ¹⁵/₁₀.

- (3) *Anna Mathilda*, f. 1873 ²/₁ (Fara-bol, Kareboda).

- (4) *Emanuel*, f. 1874 ¹⁰/₁₁, agronom (Fara-bol, Kareboda).

- (5) *Karl Wilhelm*, f. 1878 ²¹/₁₂, fil. d:r, docent i nordisk o. jämförande forminnesforskning vid universitetet i Lund, amanuens vid Lunds universitets bibliotek. G. 1906 ²/₆ m. *Anna Maria Quennerstedt*, f. 1865 ¹²/₉.

Son:

Axel Ulrik Bertil, f. 1907 ²¹/₉.

- (6) *Carl Gustaf*, f. 1885 ⁶/₆, trädgårdselev (Trädgårdsskolan, Atvidaberg).

- 7) *Carolina Eleonora (Lina)*, f. 1838 ²⁸/₁, G. 1869 ²⁰/₇ m. prostén o. kyrkoherden Johan Benedikt Haquin Sylvén, f. 1833, † 1909 (Mariestad).
1. *Sven Ludvig*, f. 1801, hofrättsråd, † 1882. G. 1835 m. *Sara Rebecka Lindqvist*, f. 1813, † 1872.

.

Barn:

- 1) Jakob Ludvig, f. 1836, häradshöfding, † 1893. G. 1873 $\frac{3}{7}$ m. friherrinnan *Ingeborg Aurora Sparre*, f. 1841 $\frac{7}{6}$ (Stockholm).

Barn:

- (1) *Ingeborg Kerstin Elisabeth*, f. 1874 $\frac{23}{5}$, med. kand. G. 1898 $\frac{28}{12}$ m. borgmästaren i Landskrona, landstingsmannen i Malmöhus län, R W O, *Carl Johan August Munck af Rosenschöld*, f. 1868 $\frac{27}{11}$. Åg. o. beb. villan *Sundöre* (Landskrona).
- (2) *Karin Uthild Lovisa*, f. 1875 $\frac{7}{12}$ (Stockholm).
- (3) *Carl Erik Ludvig*, f. 1878 $\frac{5}{7}$, jagmastare i Tarendö revir (Gellivare). G. 1910 $\frac{20}{4}$ m. *Signe Fellenius*, f. 1883 $\frac{8}{5}$.
- (4) *Thord Axel Ulf*, f. 1880 $\frac{10}{11}$, extra läusnotarie i Göteborgs o. Bohus län, vice auditör vid Kustartilleriet (Qvibergsnäs, Göteborg). G. 1911 $\frac{2}{7}$ m. *Ingeborg Segerdahl*, f. 1886 $\frac{5}{9}$.
- (5) *Lars Martin Knut Henrik*, f. 1883 $\frac{10}{9}$, löjtnant vid Göta artillerireg. te (Qvibergsnäs, Göteborg). G. 1906 $\frac{3}{8}$ m. *Ellen Maria Nordenteldt*, f. 1883 $\frac{20}{7}$.

Dotter:

- Sara Christina*, f. 1909 $\frac{15}{12}$.
- 2) *Elisabeth Mathilda (Eli se)*, f. 1839 $\frac{13}{4}$ (Jönköping).
- 3) Carl Axel, f. 1844, banktjänsteman, † 1895. G. 1874 m. *Jenny Lindqvist*, f. 1848 $\frac{9}{9}$ (Jönköping).

Barn:

- Sven Victor*, f. 1874 $\frac{28}{11}$, farm. kand., provisor (Stockholm).
- Svea Carolina*, f. 1879 $\frac{22}{3}$, anställd vid brand- o. liförsäkringsaktb. Svecas lufvudkontor i Göteborg.
- Carl Ludvig*, f. 1881 $\frac{6}{4}$, stationsskrivare vid statens järnvägar (Falköping-Ranten).
- Nils Fingal*, f. 1882 $\frac{22}{11}$, jur. o. fil. kand., e. o. hofrättsnotarie, bitrade hos domhufvanden i Kinds o. Redvägs härad (Ulrichamn).

- 4) *Gustaf Fingal*, f. 1846 ¹⁷/₆, föreståndare, tjänsteman i Stockholms stads tjänst (S t o c k h o l m).
G. 1874 ¹/₁₁ m. *Hilma Johanna Maria Bäckström*, f. 1852 ¹³/₁.

Barn:

- Ivar Ludvig*, f. 1875 ²⁰/₈ (S t o c k h o l m).
Maria Elisabeth (Beth), f. 1878 ¹³/₁₀ (S t o c k h o l m).
Valborg Augusta, f. 1880 ³⁰/₁, föreständarinna för spädbarnskrubba (G ö t e b o r g).
Gustaf Fredrik, f. 1881 ³/₇, forstmästare (R y s s l a n d).
Elin Ingeborg, f. 1884 ¹¹/₈, lärarinna (E n k ö p i n g).
Märta Johanna, f. 1892 ²⁵/₉.

Äldre Kalmargrenen:

- Carl Fredrik, f. 1752, landtränsmästare, † 1808. G. m. Christina Elisabeth Wahlbeck, f. 1760, † 1810.

Söner:

1. Christian Aron, f. 1781, fil. d:r, prost, † 1864. G. 1824 m. Margareta Gustava Laurentia Rydström, f. 1798, † 1855.

Son:

- Lars Fredrik Emil*, f. 1837 ¹²/₁, notarie, f. d. kronolänsman (S t o c k h o l m). G. 1868 ⁹/₈ m. *Caroline Juliana Gyllensvärd*, f. 1836 ³¹/₁₂.

Son:

- Gunnar Albin Philemon*, f. 1870 ²⁰/₅, e. o. hofrättsnotarie, stationsskrivare vid statens järnvägar (S t o c k h o l m). G. 1905 m. *Ebba Ponsbach*.

2. Sven Fredrik, f. 1783, handlande, † 1845. G. 1815 m. Carolina Elisabeth Håkansson, f. 1798, † 1863.

Söner:

- 1) Carl Olof, f. 1821, grosshandlare, † 1892. G. 1847 m. Maria Charlotta Elgström, f. 1824, † 1892.

Döttrar:

- Bertha*, f. 1854 ¹¹/₁. G. 1880 ²⁰/₈ m. verkst. styrelseledamoten vid riksbankens afdelningskontor i K a l m a r, R W O, *Ernst Georg Ancker*, f. 1851 ²³/₅.
Helena Carolina, f. 1860 ²¹/₁₀. G. 1886 ³/₆ m. navigationskoleföreståndaren John Alfred Ancker, f. 1857, † 1908 (N o r r k ö p i n g).

- 2) Henrik August, f. 1823, magistratssekreterare, t. f. borgmästare, † 1876. G. 1858 m. Euphrosyne Maria Modin, f. 1836, † 1876.

Barn:

- (1) *Henrik Walter*, f. 1864 ¹⁸/₁₁, affärsman (Chicago). G. 1889 m. *Hattie Faucher* från Nordamerika, f. 1870.

Barn:

Walter Roland, f. 1890.
Mary Euphrosyne, f. 1892.

- (2) *Ernst Gunnar*, f. 1869 ²²/₅, verkst. direktör för aktb. Göteborgs bank, RW O (Villa Säter, Jonsered). G. 1895 ⁷/₉ m. *Anna Fredrika Teresia Johansson*, f. 1870 ⁵/₁₁.
- (3) *Gerda Euphrosyne*, f. 1870 ⁷/₅, lärarinna vid Brummerska skolan i Stockholm.
- (4) *Sigrid Augusta*, f. 1871 ¹⁸/₁₂. G. 1895 ¹⁴/₉ m. disponenten för Alingsås bomullsväveri-aktb., ingenjören *Victor Edmund Hill*, f. 1868 ²⁷/₁₁ (Manhem, Alingsås).
- (5) *Oscar Fredrik*, f. 1873 ¹²/₇, landshöfding i Norrbottens län, KN O 2 kl., RPr Kr O 2 kl. m kr, RRS:t St O 2 kl. m kr (Luleå). G. 1911 ¹⁶/₁₀ m. *Mary Emily Wijk*, f. 1884 ⁷/₁₁.
- (6) *Maria Euphrosyne*, f. 1877 ¹/₈, kassör vid bankaktb. Södra Sveriges afdelningskontor i Mörbylånga.

3. Thure August, f. 1793, fil. d:r, prost, † 1873. G. 1830 m. Beata Sofia Ruukrantz, f. 1802, † 1843.

Barn:

- 1) *Gustaf Wilhelm*, f. 1834 ²⁰/₁, f. d. stationsinspektör (Malmö). G. 1861 ⁵/₉ m. *Maria Augusta Matilda Höjer*, f. 1843 ³⁰/₈.

Barn:

- (1) *Gustaf Wilhelm*, f. 1863 ²⁰/₇, underingenjör vid järnvägsstyrelsens maskinbyrå (Stockholm). G. 1897 ¹⁶/₈ m. *Anna Margareta Larsson*, f. 1866 ⁸/₃.

Dotter:

- Wanda Elisabeth*, f. 1899 ¹³/₃.
- (2) *Gerda Maria*, f. 1867 ²⁶/₁₁. G. 1896 ⁵/₁₁ m. föreståndaren för armaturfabriken Carl Holmbergs filial i Göteborg, ingenjören *Adolf Lorentz Gustaf Larsson*, f. 1863 ⁵/₇.

(3) *Anna Sofia*, f. 1869 $\frac{9}{10}$. G. 1904 $\frac{19}{5}$ m. kamreraren vid bankaktb. Södra Sveriges kontor i Hälsingborg, *Emil Bremberg*, f. 1864 $\frac{19}{1}$.

(4) *Sigrid Augusta*, f. 1873 $\frac{3}{5}$. G. 1902 $\frac{13}{2}$ m. veterinären *Hans Oskar Sten*, f. 1870 $\frac{20}{5}$ (Malmö).

(5) *Ida Jenny*, f. 1875 $\frac{13}{3}$.

(6) *Otto Reinhold*, f. 1878 $\frac{26}{10}$, ingenjör (Göteborg). G. 1910 $\frac{23}{10}$ m. *Märtha Maria Stocklassa*, f. 1889 $\frac{10}{6}$.

Sön:

Gunnar, f. 1911 $\frac{3}{5}$.

2) *Ida Carolina Sofia*, f. 1835 $\frac{2}{3}$. G. 1858 $\frac{28}{6}$ m. godsägaren *Otto Wilhelm von Sydow*, f. 1831 $\frac{9}{5}$. (Se nedan.)

4. *Otto Reinhold*, f. 1794, grosshandlare, godsägare, † 1861. G. m. *Henrika Wilhelmina Wahnberg*, f. 1810, † 1901.

Sön:

Otto Wilhelm, f. 1831 $\frac{9}{8}$, f. d. löjtnant vid Kronobergs reg:te, f. d. godsägare (Söderträlle). G. 1858 $\frac{28}{5}$ m. *Ida Carolina Sofia von Sydow*, f. 1835 $\frac{2}{3}$. (Se oövan.)

Söner:

(1) *Carl-Otto August*, f. 1859 $\frac{18}{3}$, kapten i Södermanlands reg:tes reserv, R S O, R R S:t St O 2 kl. Beh. egen gard i Nyköpings. G. 1890 $\frac{21}{8}$ m. grefvinnan *Maria Elisabeth Mörner af Morlanda*, f. 1869 $\frac{9}{2}$.

Söner:

Carl Fredrik, f. 1893 $\frac{27}{12}$.

Otto Reinhold, f. 1893 $\frac{27}{12}$.

Ernst Wilhelm, f. 1901 $\frac{23}{6}$.

(2) *Otto Reinhold*, f. 1861 $\frac{1}{6}$, major o. bataljonschef vid Södermanlands reg:te, R S O (Strängnäs). G. 1892 $\frac{15}{10}$ m. *Agnes Maria Carolina Ekenberg*, f. 1867 $\frac{10}{10}$.

Döttrar:

Elsa Ida Amalia, f. 1893 $\frac{23}{10}$.

Agnes Elisabeth, f. 1894 $\frac{15}{11}$.

Märta Wilhelmina, f. 1905 $\frac{17}{6}$.

5. *Johan Henrik*, f. 1795, borgmästare, assessor, † 1835. G. 1830 m. *Johanna Elisabeth Wimmerstedt*, f. 1801, † 1874.

Söner:

- 1) Carl Gustaf, f. 1831, bankdirektör, † 1904. G. 1873 $\frac{7}{11}$ m. *Clara Augusta Ekelöf*, i hennes 2:a gifte (Göteborg).
- 2) John Fredrik, f. 1833, hofrättsrad, † 1905. G. 1861 $\frac{17}{11}$ m. grevinnan *Hulda Charlotta Mörner af Morlanda*, f. 1841 $\frac{29}{12}$ (Jönköping).

Barn:

- (1) *Sigrid Johanna Sotia*, f. 1863 $\frac{27}{10}$. G. 1887 $\frac{11}{11}$ m. hofrättsassessorn Henning Odencrants, f. 1853, † 1900 (Jönköping).
- (2) *Elin Elisabeth*, f. 1865 $\frac{29}{11}$. G. 1898 $\frac{22}{9}$ m. hofrättsnotarien, vice häradshövdingen Haldan Ernst Evald Lindencrona, f. 1852, † 1910 (Jönköping).
- (3) *Carl Gustaf Hampus*, f. 1872 $\frac{14}{6}$, kassör i Smalands enskilda banks afdelningskontor i Växiö.
- (4) *Ingegerd Lovisa*, f. 1879 $\frac{28}{10}$. G. 1907 $\frac{4}{6}$ m. auditoren vid Kronobergs reg:te, häradsskrifvaren i Upphivdinge härad, fögderi, vice häradshövdingen *Hjalmar Johan Henrik Krøger*, f. 1861 $\frac{13}{8}$ (Växiö).
- (5) *Walborg Clara Brita*, f. 1884 $\frac{28}{12}$. G. 1910 $\frac{28}{5}$ m. tandlakaren *Gustaf Sodö*, f. 1882 $\frac{28}{12}$ (Karlskrona).

Visby-Karishamsgrenen:

Christian Fredrik, f. 1741, stökaptän, † 1822. G. 1768 m. Maria Elisabeth Stuk, f. 1736, † 1797.

Son:

Carl Fredrik, f. 1769, stökaptän, † 1847. G. 1:0 1805 m. Elsa Elisabeth Hauffman, f. 1772, † 1821.

Söner, i 1:a gittet:

- 1) Marten Fredrik, f. 1808, repslagare, † 1838. G. 1836 m. Helena Zetttersfröm.

Son:

Carl Fredrik Oscar, f. 1838, hemspektare, † 1871. G. 1862 m. Anna Maria Nyman, f. 1830, † 1906.

Son:

Oscar Marten Luther, f. 1866 $\frac{6}{10}$, cigarrarbetare (Stockholm).

- 2) Gustaf Frans Ludvig, f. 1815, sjökapt. † 1892. G. 1:o 1849 m. Johanna Kristina Ekman, f. 1821, † 1860; 2:o 1862 m. Mathilda Christina Hallén, f. 1821, † 1897.

Döttrar, i 1:a giftet:

- Emilia Johanna*, f. 1853 ⁵/₅ (Stockholm).
Anna Sofia Augusta, f. 1856 ⁵/₆. G. 1879 ²³/₁₁
 m. grosshandlaren Carl Magnusson, † 1904 (Södertälje).

Säve.

Släkten är bördig från Mecklenburg. Dess med säkerhet kände äldste stamfader Hans Säve, † 1683, hade sonen Hieronymus Gottschalk Säve, f. 1683, † 1737, hvilken såsom köpman inflyttade från Lübeck till Visby 1720. Dennes son, tullhänstemanen Johannes Säve, f. 1727, † 1799, hade i sitt år 1764 ingångna gifte med Elsa Margareta Gyllenstorn, f. 1730, † 1809, sonen

Per Hieronymus, f. 1765, teol. d:r, prost, lektor o. rektor i Visby, † 1837. G. 1:o 1797 m. Fredrika Margareta Jacobina Strahlenhjelm, f. 1772, † 1808; 2:o 1810 m. Hedvig Charlotta Lallerius, f. 1775, † 1830.

Söner, i 1:a giftet:

1. Johan Adolf, f. 1800, teol. d:r, prost, † 1873. G. 1836 m. Lovisa Mathilda Munktel, f. 1808, † 1898.

Barn:

- 1) Hjalmar Fredrik August, f. 1839, fil. d:r, rektor, † 1871. G. 1867 ⁷/₁₁ m. *Bertha Anna Sophia Luth*, f. 1845 ²³/₈ (Gefle).
 2) *Teofron Adolf*, f. 1842 ²³/₇, fil. d:r, f. d. rektor o. lektor vid högre allm. läroverket i Karlstad, KWO 2 kl., RNO, L Sk S (Stockholm). G. 1871 ³/₈ m. *Anna Kristina Malmsten*, f. 1846 ⁷/₈.

Barn:

- Sigrid*, f. 1873 ²³/₁₁. G. 1897 ¹/₈ m. universitetsläraren i Oxford i England, master of arts *Thomas Henry Penon*, f. 1864 ²⁷/₆.

- Karl Malmsten*, f. 1875 ¹⁰/₈, arkitekt (C h i c a g o)
- Gerda*, f. 1878 ²⁹/₁₀, G. 1908 ³⁰⁰/₁ m. baningenjören vid Karlstad Munkfors, Nordmark - Klarälvens m. il. järnvägar, civilingenjören, friherre *Gustaf Sperling Leijonhufvud*, f. 1877 ²⁶/₁₀ (H a g i o r s).
- Hild*, f. 1880 ⁷/₇, G. 1906 ¹⁶/₁₁ m. kaptenen o. kompanichefen vid Boden-Karlsborgs artillerireg:te *Gunnar Ake Randel*, f. 1878 ⁷/₃ (B o d e n).
- 3) *Mathilda Charlotta (Tilli)*, f. 1846 ²⁸/₈, G. 1873 ¹⁸/₉ m. hofrättsfiskalen, vice häradshödingen Johan Severin Heurlin, f. 1832, † 1881 (S t o c k h o l m).
- 4) *Carolina Amalia (Lina)*, f. 1851 ³/₃, G. 1870 ²⁰/₉ m. grosshandlaren *Oskar Leopold Ferdinand Cassel*, i hans 2:a gifte, f. 1830 ²⁸/₈ (S t o c k h o l m).
2. *Gustaf Wilhelm*, f. 1803, svensk o. norsk vice konsul i Åbo, † 1882. G. 1835 m. *Rosa Snellman*, f. 1814, † 1874.

Barn:

- 1) *Rosa Albertina Wilhelmina (Mimmi)*, f. 1836 ⁶/₃, G. 1857 ¹²/₉ m. provinsialläkaren, med. d:r Carl Ludvig Fineman, f. 1826, † 1881 (G e i l e).
- 2) *Gunnar Adolf*, f. 1840 ¹⁵/₇, fil. d:r, i. d. läroverksadiunkt o. i. d. lasarettssyssloman i J ö n k ö p i n g, ordf. i styrelsen för försäkringsaktb. Allmänna Brand i nämnda stad, R W O, G M. G. 1873 ³/₈ m. *Anna Brita Sophie Lemchen*, f. 1847 ³/₈.

Döttrar:

- Anna Inga Charlotta*, f. 1877 ⁶/₁₁, med. kand., gymnastikdirektör. G. 1905 ¹⁹/₈ m. öfverläkaren för medicinska afdelningen a länslasarettet i Karlstad, med. lic., *Gottthard Axel Fritiof Söderbergh*, f. 1878 ²/₇.
- Anna Græta Fredrika*, f. 1882 ¹⁰/₉, lärarinna vid Rudbeckska skolan i G ö t e b o r g.
- Gerda Anna Gunhild (Lullis)*, f. 1885 ¹¹/₃, telegrafist (J ö n k ö p i n g).
- 3) *Inga Maria*, f. 1842 ²⁷/₁₂ (Å b o).

i 2:a gifftet:

3. Carl Fredrik, f. 1812, professor i Uppsala, † 1876. G. 1866 m. Otilia Rosina Johanna Schenson, f. 1830, † 1895.

Dotter:

Hedvig Svanhild, f. 1870 ⁷/₉. G. 1900 ¹⁰/₇ m. landtbrukaren *Johan Kristian Fredrik Frans Witte*, f. 1870 ¹/₁₁ (Älta. Stockholm).

Söderbaum.

Släkten härstammar från Uppland. Per Andersson, f. 1709, † 1790, mjölnare vid Hilleboda i Öster-Löfsta socken, hade i sitt gifte med Maria Olofsdotter, f. 1718, † 1797, två söner, af hvilka den yngre Peter Persson antog namnet Söderbaum, hvilket sedan af hans söner ändrades till Söderbaum.

Peter, f. 1747, mjölnare o. urmakare, † 1808. G. m. Greta Akerman, f. 1747, † 1816.

Söner:

1. Peter, f. 1774, brukskassör, † 1822. G. m. Charlotta Augustina Boivie, f. 1776, † 1854.

Söner:

- 1) Per Isaac, f. 1801, bruksinspektör, sparbankskamrerare, † 1879. G. 1829 m. Margareta Charlotta Ponsette, f. 1805, † 1863.

Söner:

- (1) Carl Peter Herman, f. 1833, civilingenjör, stationsinspektör, † 1890. G. 1860 ⁶/₇ m. *Adèle Pclot* från Schweiz, f. 1833 ¹⁷/₉ (Stockholm).

Barn:

Märta Charlotta Elisabeth, f. 1861 ¹³/₇, diakonissa, husmoder vid Ersta Hospits (Stockholm).

Charles Arnold Herman, f. 1863 ²²/₆ (Manchester, England).

Yngve Albert Werner, f. 1865 ¹⁹/₂, farm. stud. Vistas i Australien.

Hilma Christina Amelie (Kerstin), f. 1868^{17/12}. G. 1:o 1891 m. skeppsklareren Hjalmar Gustaf Wilhelm Ekbon, f. 1859, † 1906; 2:o 1909^{21/7} m. kontoristen *Carl Isak Larsson*, f. 1876^{20/11} (S t o c k h o l m).

Johan Peter Herman, f. 1874, styrman.

- (2) *Gustaf Wilhelm Albert*, f. 1835, sagverksdisponent, † 1899. G. m. *Amanda Maria Christina Blomqvist*, f. 1845^{2/3} (G ö t e b o r g).

Son:

Wilhelm Albin, f. 1876^{12/11}, ingenjör, afdelningsschef vid aktb. Svenska kullagerfabriken (G ö t e b o r g).

- 2) *Johan Gustaf*, f. 1804, prost, † 1868. G. 1836 m. *Gustava Forssell*, f. 1810, † 1884.

Barn:

- (1) *Sophia Magdalena*, f. 1837^{7/10}. G. 1865^{2/10} m. sjökaptenen Wilhelm Steinmetz, f. 1834, † 1876 (N o r r t e l j e).

- (2) *Per Hjalmar*, f. 1840^{1/8}, fil. d:r, f. d. rektor, f. d. lektor, R N O (M a l m ö). G. 1869^{25/12} m. *Berta Eugenia Fredlund*, f. 1845^{17/6}.

Barn:

Gösta Otto, f. 1874^{27/5}, löjtnant vid Vago. vattenbyggnadskaren (S t o c k h o l m).

Astrid, f. 1876^{27/11}. G. 1904^{9/6} m. lektorn vid högre allmänna läroverket i Härnösand, rektorn vid högre allmänna läroverket i Jönköping, fil. d:r *Gustaf Adolf Lené*, f. 1871^{13/7}.

Hedvig Guuhild, f. 1878^{6/1}, med. lic., praktiserande läkare. G. 1909^{13/9} m. andre läkaren vid kirurgiska afdelningen a Allmänna o. Sahlgrenska sjukhusen i G ö t e b o r g, med. lic. *Torild Petrus Lundén*, f. 1877^{19/7}.

Saga Ingegerd, f. 1880^{22/6}, violinist, anställd vid Göteborgs symfoni-orkester (G ö t e b o r g).

Gunvar Erik, f. 1887^{13/1}, civilingenjör (Österåsens sanatorium, Österås).

- (3) *Olof August*, f. 1842, provinsialläkare, † 1909. G. 1880^{7/10} m. *Anna Charlotta (Lotten) Norman*, f. 1850^{23/9} (S u n d s v a l l).

Barn:

- Anna*, f. 1882 ⁷/₁₀.
Sven Erik, f. 1884 ²⁶/₂.
Ingrid, f. 1886 ¹⁶/₁₁. G. 1910 ²⁴/₇ m. kaptenen o. kompanichefen vid Norrlands artillerireg:te, gymnastikdirektören, greve *Hakon Rudolf Cronstedt*, f. 1874 ⁶/₆ (Öster-sund).
Ruth Therese, f. 1887 ¹⁴/₆. G. 1910 ¹⁷/₁ m. stationsskrifvaren vid statens järnvägar *Sven Deurell*, f. 1883 ¹²/₆ (Liusdahl).
Helga Gustafva, f. 1889 ¹⁵/₃. G. 1909 ²⁸/₉ m. verkst. direktören vid Sundsvalls enskilda banks afdelningskontor i Härnösand, *Ivar Wallmark*, f. 1880 ³/₁₂.
 (4) *Anna Lovisa Gustafva*, f. 1844 ¹⁶/₅. G. 1886 ¹²/₅ m. iymästaren vid Sandhammarens fyrplats, ingenjören *Adolf Conrad Ribbing*, f. 1852 ²⁵/₅ (Sandhammarén, Löderup).
 (5) *Johanna Wilhelmina (Mimmi)*, f. 1849 ²¹/₁₂. G. 1871 ¹⁴/₆ m. godsägaren *Ulrik Wilhelm Arnberg*, f. 1842 ¹/₅. Äg. Finsta gard i Uppland (Uppsala).
 (6) *Gustaf Bernhard Wilhelm*, f. 1851 ¹²/₁, f. d. bankdirektör, RNO, RW O. Äg. villa i Linköping (Stoekholm). G. 1877 ⁹/₉ m. *Louise Wester*, f. 1855 ²³/₁.

Söner:

- a) *Johan Hulvar*, f. 1878 ²⁹/₆, kapten vid K. Flottan, kadettofficer vid sjökrigsskolan, RRS:1 An O 3 kl. (Stoekholm). G. 1903 ¹³/₁₁ m. *Hildegard (Hilly) Westo*, f. 1881 ¹²/₁₂.

Dottrar:

- Margit Hildegard*, f. 1904 ⁷/₁₁.
Ebba Hildegard, f. 1908 ²³/₉.
Astrid Hildegard, f. 1911 ⁸/₁₀.
 b) *Bengt Harald*, f. 1883 ¹/₆, f. d. reservunderlöjtnant Skytte G. M. (Stoekholm). G. 1909 ¹⁹/₉ m. *Hilda Janette Jones*, f. 1890 ²¹/₅.

Döttrar:

- Elzic Margareta Janette*, f. 1908 ⁷/₉.
Ragnhild Louise, f. 1911 ⁸/₆.

c) *Bror Arvid*, f. 1888 ⁹/₈, jur. stud. vid Uppsala universitet.

- 3) *Carl*, f. 1808, kronolänsman, † 1843. G. 1841 m. *Christina Charlotta Sjöberg*, f. 1823, † 1844.

Son:

Carl, f. 1842 ³/₁₀, f. d. krigsråd, ledamot af direktionen för Konungens hospital, KNO 2 kl., RC XIII:s O, RWO, LKrVA (Stockholm). G. 1872 ²¹/₁₁ m. *Julia Carolina Dintler*, f. 1850, † 1898.

Söner:

- a) *Carl Richard*, f. 1875 ¹/₁₁, ingenjör, inneh. i Stockholm trädgårdskonstgödselaffären Plantagén, R. Söderbaum (Rönninge). G. 1900 ⁷/₁₀ m. *Thyra Petronella Christina Christenson*, f. 1875 ²³/₁₂.

Söner:

Carl-Erik, f. 1901 ¹/₉.

Carl Gustaf, f. 1905 ¹³/₇.

- b) *Ernst Carl Edvard*, f. 1882 ⁸/₇ (S:t Charles, Ill., Nordamerika).

- 4) *Henrik Wilhelm*, f. 1810, kontraktsprost, † 1901. G. 1838 m. *Sofia Jacobina Pousette*, f. 1816, † 1891.

Barn:

- (1) *Per*, f. 1841, med. d:r, öfverläkare, † 1911. G. 1:o 1873 m. *Anna Wilhelmina Beronius*, f. 1848, † 1875; 2:o 1879 m. *Ingrid Johanna Maria Küsel*, f. 1854, † 1891; 3:o 1896 ²²/₃ m. *Anna Maria Magdalena Franck*, f. 1873 ¹²/₁₁ (Pers-torp, Falun).

Barn, i 1:a gifftet:

- a) *Wilhelm Victor*, f. 1874 ²¹/₁₂, med. lic., bataljonsläkare i fältlakarekårens reserv, distriktsläkare i Eskilstuna. G. 1905 ²⁷/₁₂ m. *Anna Mathilda Sandström*, f. 1878 ⁷/₉.

Dotter:

Anna Matilda Margareta (Greta), f. 1907 ⁹/₈.

i 2:a gifftet:

- b) *Carl Fredrik*, f. 1880 ³¹/₇, civilingenjör, anställd vid Nya förenade Elektriska aktb. (Ludvika). G. 1906 ¹¹/₇ m. *Elsa Anna Maria Norbeck*, f. 1884 ¹⁶/₉.

Döttrar:

Maj Ingrid, f. 1910 ¹⁶/₁₀.

Luga Margareta, f. 1911 ¹⁶/₁₁.

c) *Sofia Catharina (Karin)*, f. 1882 ¹⁷/₄. G. 1908 ¹⁶/₇ m. läroverksadjuunkten, fil. d:r *Gustaf Eberhard Aae*, f. 1876 ²⁸/₂ (Västervik).

d) *Anna Charlotta (Annic)*, f. 1888 ⁹/₁. G. 1910 ⁷/₇ m. aktuarien i Allmänna liförsäkringsbolaget, fil. lic. *Jacques Edgar Signeul Billing*, f. 1874 ¹⁹/₂ (Stockholm).

i 3:e giftet:

e) *Per Henrik*, f. 1897 ²³/₂.

f) *Carl Emil*, f. 1898 ²⁴/₃.

g) *Brita*, f. 1902 ³⁰/₁₀.

(2) *Charlotta Maria (Lotten)*, f. 1845 ³/₆. G. 1885 ¹³/₃ m. kyrkoherden i Gustafsbergs. Bo o. lugarö församlingars pastorat af Årkestiftet *Johan Teodor Wilhelm Norman*, f. 1856 ²⁹/₃ (Gustafsberg).

(3) *Wilhelmina (Mina)*, f. 1847 ²⁹/₃ (Norrtälje).

2. Johan Henrik, f. 1786, bruksförvaltare, † 1846. G. 1810 m. Eleonora Beata Fagerdahl, f. 1792, † 1869.

Söner:

1) Anders Gustaf, f. 1820, med. d:r, provinsialläkare, † 1875. G. 1861 m. Emilia Mathilda Braun, f. 1833, † 1870.

Son:

Henrik Gustaf, f. 1862 ¹²/₃, fil. d:r, professor, föreståndare för afdelningen för akerbrukskemi vid Centralanstalten för försöksväsendet på jordbruksområdet, RNO, LVA, LLA, LVV S (Experimentalfältet). G. 1906 ²⁹/₃ m. *Margareta Charlotta Katarina Lundahl*, f. 1885 ⁶/₉.

Barn:

Anders Gustaf Harald (Gösta), f. 1907 ⁵/₃.

Ulrika Emilia Birgitta (Birgitt), f. 1908 ¹¹/₃.

2) Johan Henrik, f. 1826, kyrkoherde, † 1880. G. 1863 m. Amalia Maria Gavuzzi, f. 1830, † 1874.

Söner:

(1) *Johan Henrik*, f. 1864 ²³/₃, med. lic., förste stadsläkare o. fängelseläkare i Karlstad. G. 1911 ¹⁹/₁ m. *Märta Kristina Byström*, f. 1882 ²¹/₃.

- (2) *Johan Otto Herlof*, f. 1865 ²⁸/₅, vice pastor i Kalnars församling o. vice komminister i Habo-Tibble församling af Årkestiftet (Håbo-Tibble, Bro). G. 1907 ¹¹/₉ m. *Editth Helena Dalberg*, f. 1880 ⁹/₅.

Son:

Johan Akce Herlof, f. 1909 ²⁰/₁₂.

- (3) *Johan Georg Hilmer*, f. 1867 ¹⁶/₅, bokhandlare (Stockholm).

- (4) *Johan Gustaf Hennning*, f. 1868 ²³/₉, häradshöfding i Ölands domsaga (Borgholm). G. 1906 ¹¹/₈ m. *Sigrid Livia Inez Fahroth*, f. 1875 ¹¹/₈.

Barn:

Jan Siggardt Hennning, f. 1908 ⁹/₃.

Gerd Sigrid Maria, f. 1909 ²/₁₀.

En dotter, f. 1911 ²⁵/₁₁.

Söderstéen.

Den äldre släkten Söderstéen, som enligt tradition skall vara af Folkungastam, härstammar från bonden Hakan på hemmanet Snafvunda i Lönsås socken i Östergötland, hvilken var född i slutet af 1500 talet. Hans son Magnus (hvars barn efter födelsestaden Söderköping antogo släktnamnet), sonson Nils och sönsons son Magnus Samuel, voro alla kyrkoherdar i Linköpings stift. Den sist nämndes son, t. f. öfverjägmästare Erik Johan Söderstéen, f. 1773, † 1852, hade i sitt gifte med Maria Charlotta Novander sonen Magnus Isak (se nedan). Barnen till en af dennes döttrar hafva upptagit namnet (yngre släkten).

Äldre släkten:

Magnus Isak, f. 1799, lägmästare, inspektor, † 1876. G. 1:o 1824 m. Helena Maria Brandtberg.

Barn:

1. *Augusta Sofia Elisabeth*, f. 1828 ⁹/₆. G. 1858 ²⁷/₈ m. ältkamreraren Paul Otto Dandenell, i hans 2:a gifte, f. 1803, † 1866 (Fogelhem, Södra Vi).
2. *Mathilda Analia Margareta*, f. 1835, † 1909. (Se nedan, yngre släkten.)
3. *Ida Helena Gustava*, f. 1838 ³¹/₅. G. 1883 m. i. d. bruksförvaltaren *Vilhelm Cederwall*, f. 1813 ²⁷/₂. Beb. eget hus i Södertälje.

4. *August Alexander Magnus*, f. 1840^{14/6}. Arr. Bona jideikomiss i Munsö socken (Stockholm). G. 1874^{2/11} m. Sigröd Rosm, f. 1849, † 1910.

Fosterdotter:

Signe, f. 1880^{13/11}.

Yngre släkten:

- Mathilda Amalia Margareta (se oivan), f. 1835, † 1909. G. 1857 m. arbetaren Per Gustaf Gustafsson, f. 1834, † 1872. Deras barn upptogo modernamnet *Södersteen*.

Barn:

1. *Gustaf Emil*, f. 1859^{1/10}, kofferdikapten. Beh. eget hus i Sidney, Australien. G. 1894 m. *Julia Dalén*, f. 1872^{13/11}.

Barn:

Herman William Harold, f. 1895^{19/5}.

Emil Lawrence, f. 1899^{31/8}.

Edna Julia, f. 1901^{18/6}.

Erik Magnus, f. 1903^{26/8}.

Augusta Percia May, f. 1906^{7/5}.

Karl Arvid, f. 1908^{5/6}.

Selma Maria, f. 1908^{5/6}.

2. *Herman Ferdinand*, f. 1864^{13/8}, jil. kand., kyrkoherde i Askersunds landsförsamling af Strängnäs stift, slaktorskäre (Askersund). G. 1899^{27/6} m. *Jenny Viktoria Pettersson*, f. 1876^{29/10}.

Barn:

Astrid Blanceflor, f. 1900^{26/6}.

Harald Emil Magnus, f. 1901^{29/8}.

Ingrid Sigröd Augusta, f. 1903^{14/11}.

Gunnar Gustaf Magnus, f. 1906^{17/1}.

Signe Matilda Wilhelmina, f. 1909^{12/1}.

3. *Augusta Matilda*, f. 1868^{3/5}, smaskoliaramma (Katrínholm).

Tauvon.

Finsk släkt, hvilken räknar som sin stamfader en Mathiasägare af Tavla (Långvik) hemman i Karislojo, hvaraf släkten har sitt namn. Sönerna till Mathias, hvaribland Georgius, † 1670, prost och kyrkoherde i Halikko, som var g. m. Katarina Juusten, kallade sig Thauvonius. Georgius son, kyrkoherden i Karislojo, Johannes Thauvonius, † 1690, var fader till Joakim, † 1738, kapten, hvars efterkommande lefde sasom godsägare i Kyrkslätt. En af Joakims sonsöner, kamreraren vid arméns flotta på Sveaborg nedanstående Israel, som bortkastade namnets latinska ändelse och skref namnet Tauvon, öfverflyttade till Sverige 1810. Öfvaunämnde Georgius Thauvonius hade två andra söner: Abraham, f. 1622, † 1679, biskop i Viborg, och Gabriel, † 1681, kyrkoherde i Bjärnä, från hvilken den finska grenen af släkten, som skrifver namnet Thauvon, härstammar. En andra son till stamfadern Matts, kyrkoherden i Karis Petrus Thauvonius, † 1655, hade sonen Jeremias, hvilken adlades 1653 med namnet Rosenklunga och dog sasom major och kommandant på Warne münde i Pommern, men slöt själf sin ätt.

Israel, kamrerare, † 1837. G. m. Johanna Lovisa Kostfelt, † 182(8).

Söner:

- 1) Israel, f. 1796, statskommissarie, departementschef i generalfullstyrelsen, † 1877. G. 1844 m. Edla Bergenstråhle, i. 1811, † 1898.

Söner:

- 1) *Gustaf Mauritz*, f. 1846 ²¹/₉, godsägare, i. d. underlöjtnant vid Upplands reg:te. Äg. o. beb. Trystorp i Narike (Vretstorp). G. 2:0 1897 ⁹/₁ m. *Elin Maria Thornander*, f. 1877 ²¹/₁₁.

Fosterdotter:

- Hulda Stella Maria (Maj)*, f. 1901 ⁹/₆.
- 2) *Arvid Georg*, f. 1847 ²⁰/₉, i. d. ryttmästare vid Lifreg:ets dragoner, R S O. Äg. Fänäs o. Aronsborg samt del i Thoresta, allt i Uppland (Fänäs, Bålstå).
- 3) *Curl Edvard Israel*, i. 1850 ²⁰/₃, i. d. kapten vid Upplands reg:te, R S O. Äg. Önsta samt del i Thoresta, bada i Uppland (Önsta Bro). G. 1897 ⁹/₁₂ m. *Eva Viveka Charlotta Ramsay*, f. 1861 ¹⁷/₁.

- 4) *Axel Vincent*, f. 1852 ²²/₃, öfverste o. chef för Jämtlands fältjägarreg:te, K S O 1 kl., R K C XIII:s O. Äg. del i Thoresta (Östersund). G. 1882 ⁷/₇ m. *Anna Vilhelmina Fransiska Graf*, f. 1858 ²¹/₁₂ (S t o c k h o l m).

Barn:

- Axel Gerhard*, f. 1883 ¹/₈, jur. kand., advokat, vice ombudsman hos aktb. Sundsvalls handelsbank (S t o c k h o l m).
- Dagmar Anna (Dadde)*, f. 1886 ¹⁷/₆.
- Märta Edla Fransiska*, f. 1887 ²⁶/₁₁. G. 1911 ²⁰/₅ m. försäkringsstjänstemannen *Ludvig Elis Olof Ekermann*, f. 1883 ³¹/₁₂ (S t o c k h o l m).
- Erik William Fredrik*, f. 1889 ¹⁸/₇, faniunkare vid Upplands infanterireg:te, kadett vid Krigsskolan (K a r l b e r g).
- Alice Clara Elisabet*, f. 1891 ³¹/₁ (S t o c k h o l m).
- Sigrid Margareta*, f. 1892 ¹⁵/₃ (S t o c k h o l m).
- Ebba Elsa Hedvig Ingeborg*, f. 1894 ²⁶/₃ (S t o c k h o l m).
- Rikard Herman*, f. 1896 ¹²/₇ (S t o c k h o l m).
2. Olof Axel, f. 1803, jur. utr. d:r, president i statskontoret, † 1877. G. 1836 m. Pauline Charlotte Engelke, f. 1814, † 1883.

Barn:

- Ida Charlotta*, f. 1838 ⁶/₁₁ (S t o c k h o l m).
- Pauline Mathilda*, f. 1841 ³/₁₁. G. 1864 ¹⁹/₁₀ m. bruksägaren, K W O 2 kl., R N O, *Arthur Maximilian Koch*, f. 1836 ²⁰/₁₁ (U d d e v a l l a).
- Robert Hugo, f. 1847, kassör, † 1886. G. 1880 ²⁷/₃ m. *Clara Adèle Louise Birgitta Wästrålt*, f. 1861 ¹⁰/₇, Turk Ch O 2 kl. m brillj. Omg. 1888 ¹/₈ m. öfversten o. chefen för Första lifgrenadierreg:tet, K S O 2 kl., K N Öran Nass O, K P O da C, R Ö J Kr O 2 kl., R Bad Z Löw O 1 kl. m eklöf, R D D O, Turk Medi O 3 kl., *Ernst Herman Daniel Wilhelm von Bornstedt*, f. 1854 ¹⁶/₃ (l. i n k ö p i n g).

Thiel.

Gammal katolsk släkt. Dess förste med säkerhet kände medlem var Stephan Thiel, som inflyttade sannolikt från Holland till Eupen, stad på gränsen mellan Belgien och Tyskland. Fran hans andre son Jean Thiel, f. 1684, härstammar den svenska släktgrenen, som inkom till Sverige 1857 med Jacques Jean Thiel.

Jacques Jean Thiel, f. 1827, klädesfabrikant, inkom till Norrköping 1857, † 1895. G. 1858 ¹⁹/₇ m. *Fanny Stobel*, i. 1837 ²⁵/₇ (Stockholm).

Söner:

1. *Ernest Jacques*, i. 1859 ¹⁸/₈, f. d. bankdirektör. Äg. hus i Stockholm (Blöckhusudden, Stockholm). G. 1:o 1884 ⁸/₄ (m. Anna Fredrika Josephson, f. 1863 ²⁵/₄); 2:o 1897 ²⁰/₁₂ m. *Signe Maria Altm.* i hennes 2:a gifte, i. 1869 ¹/₁₀.

Barn, i 1:a giftet:

- 1) *Signe*, i. 1885 ⁸/₄. G. 1:o 1904 ³/₁₀ (m. Axel Olof Ström, i. 1882 ⁸/₁₀); 2:o 1909 ²⁹/₆ m. t. i. laboratorn vid Karolinska Institutet, med. dr. *Folkv Henschen*, i. 1881 ⁷/₁₁ (Stockholm).
- 2) *Ragnar*, i. 1887 ⁹/₄, underlöjtnant i Livgardets till last reserv, tjänsteman i bankfirman E. Ölmans jr (Experimentalfältet). G. 1909 ¹⁹/₅ m. frilöjtnant *Louise Elisabeth Beata Stjernstedt*, i. 1882 ²⁹/₈.

Son:

Jacques Stephan, i. 1910 ⁶/₈.

- 3) *Karin*, i. 1889 ²¹/₂. G. 1908 ¹⁵/₄ m. förläggaren *Carl Hindrik Sven Rudolphsson Lidman*, i. 1882 ³⁰/₆ (Parkudden, Stockholm).
- 4) *Olof*, i. 1892 ³¹/₁₀.

i 2:a giftet:

- 5) *Torkel Tage*, i. 1909 ¹⁸/₁₀.
2. *Arthur Semmy*, i. 1860 ³⁰/₉, grosshandlare, kommissarie vid utställningen i Stockholm 1897, generalkommissarie vid utställningen i Paris 1900, ledamot af styrelsen för Tekniska skolan i Stockholm, kassaföreståndare för Mosaiska församlingen i Stockholm, KNOIkl., KWOFkl., KBLeopO, KFrHLL, RRStStO2kl., RDDO, RNS:tOO, OffFrInstrpubl, SiamKrO5kl. Beh. eget hus i Stockholm. G. 1889 ⁷/₄ m. *Alice Sara Sachs*, i. 1869 ¹¹/₄.

Barn:

Siri, f. 1890 $\frac{1}{11}$. G. 1911 $\frac{7}{5}$ m. med. kand. *Ernst**James Heyman*, f. 1882 $\frac{13}{11}$ (Uppsala).*Sten*, f. 1891 $\frac{3}{7}$, stud. vid Tekniska högskolan (Stockholm).*Alvar*, f. 1893 $\frac{21}{2}$.*Agda*, f. 1895 $\frac{12}{11}$.*Olga*, f. 1897 $\frac{11}{3}$.

Thorburn.

Gammal skottisk ätt, hvares äldste kände stamfader William Thorburn, f. 1640, † 1718, bodde på Templehall i Bowdens församling i grefskapet Roxburgh i Skottland. Hans ättling i fjärde led William Thorburn, f. 1756, † 1811, var i sitt gifte med Robina Scott fader till nedanstående William Thorburn, som 1823 inflyttade till Sverige.

William, f. 1780, köpmän i Uddevalla, † 1851. G. m. Jessie Macfie, f. 1790, † 1863.

Barn:

1. William Franklin, f. 1820, grosshandlare, vice konsul, † 1903. G. m. Agnes Rosa Ann Jobson, f. 1844, † 1891.

Barn:

1) *Rosa Robina*, f. 1868 $\frac{13}{8}$. Äg. Trollgild i Bohuslän (Uddevalla).

2) *Richard Waller*, f. 1870 $\frac{25}{3}$, verkst. direktör för Sunnervikens tegelbruks aktb., ledamot af Göteborgs o. Bohusläns hushållningssällskaps förvaltningsutskott. Äg. Käsen med angsag o. tegelbruk i Bohuslän (Uddevalla). G. 1911 $\frac{3}{6}$ m. *Maria Kylberg*, f. 1876 $\frac{11}{3}$.

3) *Charles David*, f. 1873 $\frac{15}{5}$, engelsk vice konsul i Uddevalla, verkst. direktör för anghatsaktb. Bohuslänska kusten o. rederiaktb. Avena, ordf. i styrelsen för Bohuslänska Granitaktb. i Strömstad, grosshandlare i Uddevalla. Äg. husdärst. G. 1906 $\frac{7}{6}$ m. *Valborg Maria (Valli) Koch*, f. 1885 $\frac{1}{5}$.

Barn:

Ronald David, f. 1908 $\frac{26}{3}$.*Agnes Hedera*, f. 1909 $\frac{21}{11}$.*Charles Michael*, f. 1910 $\frac{23}{11}$.

- 4) *Henry Franklin*, f. 1875 ¹⁴/₆, civilingenjör, direktör för Uddevalla verkstads aktb. Äg. Groröds egendom o. Katrinedals pappersbruk bada i Bohuslän samt Uddevalla albumfabrik (Uddevalla).
- 5) *William Graham*, f. 1878 ²⁶/₁₁, grosshandlare i Uddevalla. Äg. villan Lyckebo vid Gustafsberg i Bohuslän. G. 1903 ¹⁶/₆ m. *Sigrid Agrell*, f. 1881 ²¹/₁.

Soner:

- Ralf William*, f. 1904 ²⁶/₃.
Arne William, f. 1906 ¹⁹/₁.
Bertil William, f. 1907 ¹²/₈.
- 6) *Margaret Alma*, f. 1883 ³⁰/₈. Äg. Västra Trollgild i Bohuslän (Uddevalla).
- 2) *Margaret James*, f. 1824 ¹¹/₉. G. 1846 ¹¹/₈ m. agronomen Edvard Nonnen, f. 1804, † 1862. Äg. o. beb. landeriet Karlsruhe (Uddevalla).
- 3) Robert Macfie, f. 1828, grosshandlare, † 1896. G. 1854 m. Alma Jacobi, f. 1833, † 1882.

Barn:

- 1) William Edmund, f. 1855, grosshandlare, † 1885. G. 1880 ²¹/₉ m. *Virginia Palm*, f. 1856 ²³/₉ (Goteborg).

Dottrar:

- Arna Virginia*, f. 1881 ²¹/₆. G. 1904 ²¹/₁ m. disponenten *Eskil Johansson Mark*, f. 1878 ²⁶/₁₀ (Sjuntorp, Upphärard).
- Helga Mildred*, f. 1883 ²²/₁, skriftstallarinna. G. 1908 ³⁰/₁ m. artisten *Robert Busck*, f. 1869 ¹⁴/₆ (Hvestorp).
- 2) Robert David Leonard, f. 1858, civilingenjör, direktör, † 1911. G. 1887 ²/₃ m. *Vivi Sofia Amalia Palm*, f. 1861 ²⁸/₁. Äg. o. beb. Skansskullen (Uddevalla).
- 3) *Eugen Jacobi*, f. 1860 ³/₈, arkitekt, ledamot af stadsfullmäktige o. af byggnadsnämnden i Göteborg. Äg. Sorvik vid Uddevalla (Liseberg, Göteborg). G. 1893 ¹⁵/₉ m. *Louise Baath*, f. 1871 ²⁴/₉.

Barn:

Alvar Robert Martin, f. 1894 ³⁰/₆.*Birgit Louise*, f. 1895 ¹¹/₁₁.*Ellen Grace*, f. 1897 ¹⁹/₂.*Agne Eugen*, f. 1902 ¹³/₁.

- 4) *Alban Edward*, f. 1862 ⁷/₄, dansk vice konsul i Uddevalla, verkst. direktör för Thorburns Söners aktb., ordf. i styrelsen för Uddevalla sjömanshus, sekreterare i handels- o. sjöfartsnämnden samt ledamot af stadsfullmäktige i nämnda stad. Äg. o. beb. Solhagen (Uddevalla). G. 1887 ³/₈ m. *Anna Sofia Lindskog*, f. 1866 ²⁰/₇.

Barn:

Ruth Alma Margaret, f. 1888 ¹⁶/₆.*Robert Natanael*, f. 1889 ⁹/₉, jur. stud. vid Stockholms högskola.*Uno Alban*, f. 1891 ³⁰/₃, sjökadett.*Ossian David*, f. 1894 ⁸/₈, elev vid Göteborgs handelsinstitut.*Torgil William*, f. 1896 ¹⁰/₃.*Dagmar Lillian*, f. 1901 ²⁴/₅.

- 5) *Lily Ann*, f. 1867 ³⁰/₇. G. 1888 ¹¹/₄ m. grosshandlaren *Arthur Sannox Johnston*, f. 1863 ¹⁰/₃ (Blackheath, Kent, England).

Tingsten.

Nidste kände stamtadern, korporalen Peter Tingsten, f. 1772, † 1851, var fader till Peter Peterson Tingsten, f. 1805, † 1871, nämndeman och kyrkovärd i Ingatorps socken i Jönköpings län. g. m. Brita Stina Larsson. Dessa makars son var

Lars Magnus, f. 1830, sergeant vid Andra lifgrenadierregimentet, † 1870. G. 1855 ⁹/₃ m. Marie-Charlotte Durling, f. 1835 ²¹/₂ (Ingatorp).

Barn:

1. Per Gustaf Viktor, f. 1856, sjökapt. † 1901. G. 1887 ²⁰/₁₂ m. *Erika Wilhelmina Carlson*, f. 1859 ⁸/₃ (Stockholm).

Sön:

Erik Gustaf, f. 1890 ²⁰/₆.

2. *Lars Herman*, f. 1857 ¹⁴/₆, generalmajor, kommandant i Bodén, förutv. statsråd o. chef för landtförsvarsdepartementet, K S O 1 kl., R N O, Stk P S Bent d'Avis' O, K N S:t O O 2 kl., St Rikssk G M, L Kr V A G. 1883 ¹/₁ m. *Anna Magdalena (Amy) Forssell*, f. 1855 ²²/₈.
3. *Brita Helena Charlotta (Lottén)*, f. 1859 ¹⁴/₁₁. G. 1880 ²²/₈ m. folkskolläraren i Skedevi församling i Linköpings stift *Karl Johan Valdén*, f. 1856 ⁷/₁₂ (Marsjö).
4. *Karl August*, f. 1863 ²⁷/₆, civilingenjör, direktör för Stockholms stads renhållningsverk, ordi. i civila väg- o. vattenbyggnadsklubben (Stockholm). G. 1895 ¹⁵/₆ m. *Elin Constance Bergenstierna*, f. 1862, † 1910.

Barn:

Herbert Lars Gustaf, f. 1896 ¹⁷/₁₁.

Eva Maria Christina, f. 1899 ¹⁵/₈.

5. *Johan Fredrik Rudolf*, f. 1865, styrman, † 1893. G. 1891 m. *Marthine Thygesen* från Norge, f. 1867, † 1904.

Son:

Rudolf Charles Gustaf, f. 1891 (Kristiania).

Tjerneld.

Äldste kände stamfadern var bonden Erik Ersson i Västtjärn, Isbo socken, i Hälsingland. Han blef lader till nedanstående Erik, som blef präst och antog namnet efter en vad-el, som öfvergatt fädernegården. Släktnednamnarna norr om Dalälven torde alltid hafva kallat sig Tjerneld, öftrig. kalla sig Tjerneld.

Erik (Erius), f. 1748, kyrkoherde, † 1833. G. 1793 m. *Johanna Sofia Stenfeldt*, f. 1768, † 1828.

Soner:

1. *Johan Erik*, f. 1794, präst, † 1874. G. 1833 m. *Johanna Margaretha Wennerberg*, f. 1808, † 1890.

Barn:

1) *Erik Johan (Johan)*, f. 1835 ¹⁵/₈, l. d. förste landtmästare i Lantlands län, R W O (Uppsala). G. m. *Christina Svensson*, f. 1855 ²⁹/₁.

Dotter:

Hilda Karolina, f. 1883 ²⁸/₁.

- 2) Lars Olof, f. 1838, bankdirektör, † 1908. G. 1868 $\frac{2}{5}$ m. *Märta Clementina Nyeander*, f. 1849 $\frac{12}{7}$ (Skattkärre).

Barn:

- (1) *John Otto*, f. 1869 $\frac{9}{2}$, jur. kand., advokat, sekreterare i Sveriges advokatsamfund, R W O (Stockholm). G. 1905 $\frac{3}{7}$ m. *Viva Frida Ahlström*, f. 1878 $\frac{10}{3}$.

Barn:

Britken, f. 1906 $\frac{23}{9}$.

Staffan, f. 1910 $\frac{2}{7}$.

- (2) *Ivar*, f. 1870 $\frac{8}{6}$, ingenjör, disponent för aktb. Skattkärrs Tegel- o. Kakelfabriker o. aktb. Fintegelbruket (Skattkärre). G. 1904 $\frac{25}{8}$ m. *Ellen Edgren*, f. 1878 $\frac{29}{9}$.

Barn:

Lisa, f. 1905 $\frac{1}{6}$.

Margareta, f. 1908 $\frac{6}{8}$.

Lars, f. 1910 $\frac{3}{5}$.

- (3) *Ragnar*, f. 1872 $\frac{11}{2}$, ingenjör, kamrerare vid Karlstads sparbank (Karlstad). G. 1901 $\frac{20}{6}$ m. *Helena Anna Elisabeth Jansson*, f. 1877 $\frac{13}{9}$.

- (4) *Folke*, f. 1877 $\frac{9}{1}$, ingenjör, aflöningsrevisor vid Uddeholms aktb. (Karlstad).

- (5) *Nils*, f. 1878 $\frac{23}{10}$, ingenjör. Äg. genom sitt gifte Jälyerön i Värmland o. beb. egen villa vid Skattkärre. G. 1910 $\frac{3}{8}$ m. *Esther Helena Bernhardt*, f. 1889 $\frac{12}{7}$.

Dotter:

Gunvor, f. 1911 $\frac{23}{5}$.

- (6) *Maria Johanna Adelaide (Maja)*, f. 1886 $\frac{12}{1}$. G. 1907 $\frac{12}{1}$ m. grosshandlaren *Elof Tegnér*, f. 1881 $\frac{25}{2}$ (Stockholm).

- 3) *Edu Sofia*, f. 1848 $\frac{13}{5}$. G. 1873 $\frac{26}{6}$ m. landtbrukaren *Gustaf Wilhelm Ellfors*, f. 1850 $\frac{8}{1}$ (Wee, Wäse).

2. Sven Albert, f. 1798, skollärare, † 1856. G. 1828 m. Ulrika Charlotta Pillman, f. 1802, † 1853.

Barn:

- 1) Erik Albert, f. 1833, läroverkskollega, konsistorieamtmannens, † 1892. G. 1869 $\frac{27}{9}$ m. *Selma Lucia Arnell*, f. 1815 $\frac{13}{12}$ (Härnösand).

- 2) Lars Olof, f. 1838, bankdirektör, † 1908. G. 1868 $\frac{2}{5}$ m. *Märta Clementina Nycander*, f. 1849 $\frac{12}{7}$ (Skattkärre).

Barn:

- (1) *John Otto*, f. 1869 $\frac{9}{2}$, jur. kand., advokat, sekreterare i Sveriges advokatsamfund, R W O (Stockholm). G. 1905 $\frac{3}{7}$ m. *Viva Fridborg (Frida) Ahlström*, f. 1878 $\frac{10}{3}$.

Barn:

Brittken, f. 1906 $\frac{24}{9}$.

Staffan, f. 1910 $\frac{2}{7}$.

- (2) *Ivar*, f. 1870 $\frac{8}{6}$, ingenjör, disponent för aktb. Skattkärrens Tegel- o. Kakelfabriker o. aktb. Fintegelbruket (Skattkärre). G. 1904 $\frac{25}{8}$ m. *Ellen Edgren*, f. 1878 $\frac{29}{9}$.

Barn:

Lisa, f. 1905 $\frac{1}{6}$.

Margareta, f. 1908 $\frac{6}{8}$.

Lars, f. 1910 $\frac{3}{5}$.

- (3) *Ragnar*, f. 1872 $\frac{11}{2}$, ingenjör, kamrerare vid Karlstads sparbank (Karlstad). G. 1901 $\frac{20}{6}$ m. *Helena Anna Elisabeth Jansson*, f. 1877 $\frac{13}{9}$.

- (4) *Folke*, f. 1877 $\frac{9}{1}$, ingenjör, allöningsrevisor vid Uddeholms aktb. (Karlstad).

- (5) *Nils*, f. 1878 $\frac{23}{10}$, ingenjör. Äg. genom sitt gifte Järfverön i Värmland o. beb. egen villa vid Skattkärre. G. 1910 $\frac{3}{8}$ m. *Esther Helena Bernhardt*, f. 1889 $\frac{12}{7}$.

Dotter:

Gunvor, f. 1911 $\frac{23}{5}$.

- (6) *Maria Johanna Adelaide (Maja)*, f. 1886 $\frac{12}{3}$. G. 1907 $\frac{12}{1}$ m. grosshandlaren *Elof Tegnér*, f. 1881 $\frac{25}{2}$ (Stockholm).

- 3) *Eda Sofia*, f. 1848 $\frac{13}{5}$. G. 1873 $\frac{26}{6}$ m. landbrukaren *Gustaf Wilhelm Ellfors*, f. 1850 $\frac{8}{3}$ (Wec, Wäse).

2. Sven Albert, f. 1798, skollärare, † 1856. G. 1828 m. Ulrika Charlotta Fillman, f. 1802, † 1853.

Barn:

- 1) Erik Albert, f. 1833, läroverkskollega, konsistorieammannens, † 1892. G. 1869 $\frac{27}{9}$ m. *Selma Lucia Arnell*, f. 1845 $\frac{13}{12}$ (Härnösand).

Barn:

- Erik*, f. 1870 ¹⁰/₆, organist o. skollärare (S ä-
b r a).
Selma, f. 1875 ²⁸/₇, musiklärarinna (H ä r n ö-
s a n d).
Signe Margareta, f. 1887 ²⁷/₁₂ (H ä r n ö s a n d).
 2) *Charlotta Kristina*, f. 1845 ¹/₂, handelsidkerska.
 G. 1868 ¹⁰/₈ m. inspektoren Lars Lindholm, f. 1831,
 † 1908 (G e i l e).
 3) *Ulrika Maria (Ulla)*, f. 1845 ¹/₂ (G e i l e).
 3. Lars Vilhelm, f. 1802, inspektor, † 1853. G. 1832 m.
 Anna Maria Huss, f. 1808, † 1867.
- Barn:
- Margareta Vilhelmina (Minna)*, f. 1834 ⁴/₁₁ (H ä r n ö-
s a n d).
Hilda Johanna, f. 1835 ²⁹/₁₂ (S o l l e i t e a).
Maria Gustafva, f. 1839 ¹⁹/₇, bageriidkerska (S o l-
l e i t e ä).
Anna Katarina, f. 1841 ²³/₂. G. 1881 m. kapellpredi-
kanten Carl Bärck, f. 1834, † 1905 (Ö h n, Ö s t e r-
a s).
Sotia Charlotta, f. 1841 ²⁷/₉ (S o l l e i t e a).

Trotzig.

Släkten inkom 1581 från Tyskland till Sverige med handels-
 mannen i Stockholm Marten Trautzig eller Trotzig, f. 1559,
 † 1617, gift 1591 i Stockholm med borgmästaren Hans Elfssons
 dotter Karin Hansdotter. Dennes äldste son var direktören
 vid Stora Kopparberget Johan Trotzig, f. 1597, † 1617, hvars
 äldste son Anton, f. 1623, † 1675, brukspatron, hade sex söner,
 som blefvo stamfäder för hvar sin gren af släkten. Af dessa
 förtellter nu endast den fjärde grenen, härstammande från
 sonen Henrik, f. 1661, hvars son, majoren Johan Gustaf Trotzig,
 f. 1688, † 1769, i sin gifte med Ulrika Maria Agrell, hade
 sonen Fredrik Otto (se nedan). Marten Trotzigs yngste son
 Peter, f. 1613, † 1673, borgmästare i Stockholm, adlades med
 namnet Trotzenfeldt, och direktören Johan Trotzigs två yngsta
 söner Peter, f. 1615, † 1685, major vid Dalreg:let, och Marten,
 f. 1616, † 1706, landshövding, adlades med bibehållande af
 namnet (den senare friherre 1705), men alla dessa ätter utdö-
 inom ko i.

Fredrik Otto, f. 1744, brukspatron, † 1831. G. 1785 m.
 Ulrika Charlotta Ribbing, f. 1766, † 1835.

Söner:

1. Johan Gustaf, f. 1786, kammarrättsrad, † 1834. G. 1824 m. Carolina Christina Agrell, f. 1804, † 1893.

Barn:

- Aurora Karolina*, f. 1827 ⁵/₁₁. G. 1851 ²⁵/₁₀ m. bankbokhållaren Karl Isak Ryberg, f. 1812, † 1859 (Stoekholm).
Gusaf Fredrik, f. 1830, grosshandlare, † 1896. G. 1861 ¹/₅ m. *Claudia Sara Evelina Ostman*, f. 1841 ³/₅ (Uppsala).
2. Carl Fredrik, f. 1790, brukspatron, † 1844. G. 1824 m. Charlotta Catharina Kuylenstierna, f. 1793, † 1883.

Söner:

- 1) Otto Gudmund, f. 1825, landbrukare, † 1895. G. 1850 ⁶/₃ m. *Maria Joscina Amalia Kamlicu*, f. 1832 ²/₃ (Kallhäll, Jakobsberg).

Barn:

- (1) *Karl Ludvig*, f. 1851 ²⁸/₁₁, mekaniker (Pittsburg, Nordamerika).
(2) *Elin Anna Charlotta*, f. 1857 ¹³/₆. G. 1899 ³¹/₁₁ m. kontrollanten vid K. Flottan *Agne Otto Gynther*, f. 1853 ⁷/₁₀ (Stoekholm).
(3) *Helena Otilia Johanna (Helena)*, f. 1860 ¹/₇. G. 1883 m. landbrukaren *Karl Johansson* (Minnesota, Nordamerika).
(4) *Hjalmar Emanuel*, f. 1862 ²⁰/₁₀, modellsnickare vid Bolinders mekaniska verkstad (Kallhäll, Jakobsberg). G. 1893 ³/₂ m. *Matilda Sofia Charlotta Malmström*, f. 1865 ³/₃.

Dottrar:

- Hilda Amalia*, f. 1895 ⁶/₁₂.
Rut Karolina, f. 1900 ⁷/₁.
(5) *Albin Gottfrid*, f. 1864 ⁶/₁₁. G. m. *Ida Hansen* (Nordamerika).

Barn:

- Elmer*, f. 1896.
Artur, f. 1898.
(6) *Ernst Fritiot*, f. 1867 ²/₃. G. m. *Agnes Engvall* (Nordamerika).
- 2) Carl Johan Emil, f. 1828, godsägare, † 1861. G. 1857 m. Christina Magdalena Sophie Odhner, f. 1828, † 1888.

Barn:

- (1) *Anna Sofia Charlotta*, f. 1858 ²⁵/₃. G. 1882 ²⁵/₈ m. lektorn vid h. allm. laroverket i Jönköping, rektorn vid h. allm. laroverket i Östersund, I. N. O., teol. dir., *Carl Axel Hägglund*, f. 1852 ²⁷/₁₁.
- (2) *Karl Emanuel*, f. 1859 ¹²/₁₁, kamrerare o. kontrollör vid Södra Dalarnes järnväg, ledamot af stadsfullmäktige o. ordf. i belysnings- o. vattenledningsstyrelsen i Hedemora. G. 1:o 1885 ²¹/₁₀ 1910 ⁷/₃ m. *Hilda Augusta Samuelsson*, f. 1865 ⁷/₆; 2:o 1910 ¹⁷/₁₂ m. *Vera Lagerholm*, f. 1885 ²²/₂.

Barn, i E:a giftet:

Peter, f. 1886 ³⁰/₁₁, bergsingenjör (Lüderitzbuch, Deutsch-Südwest-Afrika).

Margit, f. 1888 ²⁵/₃ (Wemmar).

- (3) *Emilia Vilhelmina*, f. 1862 ²⁰/₃. G. 1888 ²⁵/₉ m. kyrkoherden Carl Johan Johanson, f. 1851, † 1905, Stammoder för yngre släkten Frotzig, se nedan.
- 3) *Christoffer Gottfrid*, f. 1832, trafikdirektör, † 1889. G. 1870 m. *Elsabeth Sofia Charlotta Laurent*, f. 1830, † 1898.

Döttrar:

Anna Charlotta, f. 1872 ¹⁷/₂. G. 1:o 1894 1902 m. jägmästaren Erik Herman Mauritz Westin, f. 1870; 2:o 1903 ¹/₁ m. reservofficeren vid Göta löggarde *Helge Fredrik Theberg*, f. 1876 (El Centro, Cal., Nordamerika).

Elsa Sofia, f. 1875 ¹⁵/₁₁. G. 1901 ¹/₂ m. *Jerome Balcom Clark*, f. 1873 (Alajuela, Costa Rica, Centralamerika).

Signe Augusta, f. 1877 ³/₆, sjuksköterska (Arvika).

3. *Adolf Henrik*, f. 1797, fängelsedirektör, † 1865. G. 1824 m. *Johanna Maria Gyberg*, f. 1802, † 1872.

Barn:

- 1) *Carl Adolf*, f. 1838 ²⁰/₁₁, underlöjtnant i armén, svärdsman (Malmö).
- 2) *Axel Herman*, f. 1840, kapten, † 1885. G. 1875 ⁹/₁₁ m. *Albertina Charlotta (Bertha) Leijon*, f. 1848 ²⁸/₇ (Kungälv).

Barn:

- (1) *Bertha Maria Charlotta*, f. 1877 ³/₈. G. 1907 ⁷/₅ m. häradshöfdingen i Ase, Viste, Barne o. Laske härads domsaga, fil. kand., *Carl Esaias Arhusiander*, i. 1867 ¹⁹/₈ (V a r a).
- (2) *Märta Augusta Amalia*, i. 1879 ¹³/₁₀. G. 1906 ²⁹/₁₂ m. kontorschefen *Gustaf Lorentzen*, i. 1877 ¹²/₁₁. Beh. egen villa i Djurs h o l m.
- (3) *Carl Adolf Fredrik*, i. 1881 ⁹/₇, jur. utr. kand., amanuens i finansdepartementet, e. o. notarie i Stockholms radstufvaratt (S t o c k h o l m). G. 1910 ⁹/₆ m. *Elsa Petersson*, i. 1885 ¹²/₇.

Son:

- Axel Fredrik Adolf Vilhelm*, i. 1911 ²⁹/₅.
- 3) *Marte-Louise*, i. 1841 ³/₆ (M a l m ö).
 - 4) Johan Vilhelm, i. 1843, postmastare, † 1896. G. 1877 ²⁶/₅ m. *Cecilia Christina Werngren*, i. 1854 ²²/₂ (M a l m ö).

Barn:

- Ellen Christina Amalia*, i. 1878 ⁵/₃, malarinna (S i m r i s h a m n).
- Carl Gustaf Henrik*, i. 1882 ³/₅, kopman (M a l m ö).
- Anna Maria Charlotta*, i. 1887 ¹⁶/₃. G. 1911 ⁴/₆ m. inspektören i brand- o. liförsäkringsbolaget Skane, civilingenjören *Carl Emil Rydbeck*, i. 1882 ²²/₂ (M a l m ö).
- Vilma Elisabet*, i. 1893 ⁸/₈.
4. Axel Herman, i. 1800, tullförvaltare, † 1876. G. 1828 m. Hedda Wilhelmina Johanna Jacobina Palm, i. 1809, † 1862.

Barn:

- 1) *Otto Herman Mortimer*, i. 1832 ²⁵/₁₀, municipal-superintendent i Kobe, Jap O The rising Sun (J a p a n). G. 1888 ⁴/₈ m. *Ida Bertha Magnét*, i. 1864 ⁶/₉.

Dotter:

- Inez*, f. 1894 ¹⁶/₁₂.
- 3) *Ida Amalia*, i. 1841 ³/₄ (S t o c k h o l m).
 - 4) *Berta Amenoide*, i. 1842 ¹¹/₉. G. 1862 ²⁴/₁ m. öfveringenjören Jakob Henrik Magnét, i. 1830, † 1900 (S t o c k h o l m).

5. Per Wilhelm, f. 1802, † 1866. G. 1829 m. Anna Fredrika Wilhelmina Kugelberg, f. 1811, † 1869.

Dotter:

Ulrika Charlotta Eleonora, f. 1831 ⁶/₃ (Stockholm).

Yngre släkten Trotzig:

Emilia Wilhelmina Trotzig, f. 1862 ²⁰/₃. (Se oövan.)
G. 1888 ²⁵/₆ m. kyrkoherden Carl Johan Johanson, f. 1851, † 1905 (Göteborg). Deras barn hafva med vederbörligt tillstånd antagit moderns släktnamn.

Barn:

Carola Emilia, f. 1889 ²⁷/₁₀.

Einar Gustaf Adolf, f. 1890 ⁶/₁₁.

Ragnar Karl Emil, f. 1894 ¹⁹/₉.

Trygger.

Öfversten i k. örlogsflootan Erik Trygg var ljdor till kaptenen, premiärlöjtnanten i k. örlogsflootan Samuel Trygger, som i sitt gifte med Sofia Magdalena Bergström hade sonen

Carl Oscar Alfred, f. 1822, kapten vid K. Flottans i. d. konstruktionskar, † 1895. G. 1:o 1848 m. Gustafva Charlotta von Schmitterlöw, f. 1825, † 1887; 2:o 1889 m. *Marie-Louise Murman*, i hennes 2:a gifte, f. 1857 ²⁹/₁₀ (Malmö).

Barn, i 1:a giftet:

1. Carl Oscar Samuel, f. 1850, skeppsmatöre, † 1911. G. 2:o 1899 ⁷/₁₀ m. *Emilia Wilhelmina Andréetta (Milliy) Reuterswärd*, i hennes 2:a gifte, f. 1859 ²⁶/₉ (Skara).
2. *Gustaf Alfred Alexander*, f. 1853 ¹²/₅, i. d. grosshandlare i Stockholm. G. 1883 ²²/₁ m. *Agnes Hedvig Andersson*, f. 1863 ²³/₁₂.

Barn:

Carl-Erik Aron, f. 1883 ²⁰/₁₁, tjänsteman i 1:a graden i Sveriges riksbank, amanuens a afdelningen för riksbankens utrikes affärer (Stockholm).

Hedvig Margareta Sophia Alexandra (Greta), f. 1889 ⁷/₆, anställd i aktb. Stockholms Handelsbank.

3. *Ernst*, f. 1857 ²⁷/₁₀, jur. utr. d:r, f. d. justitieråd, f. d. professor vid Uppsala universitet, vice ordf. i styrelsen för aktb. Stockholms diskontobank, ledamot af riksdagens första kammare, KNO I kl. Äg. Gregerbodå i Uppland samt del i hus i Stockholm. G. 1891 ²/₁₂ m. *Signe Maria Charlotta Söderström*, f. 1867 ²⁶/₂, fil. kand.

Barn:

Ulla Maria Charlotta, f. 1892 ¹/₉, student.

Carl, f. 1894 ²⁴/₅.

Törnell.

Släkten härstammar från bonden Nils Jonsson i Agelsto i Östra Stenby socken (Östergötland), f. 1659, † 1731, hvars sonson nämndemannen Nils Bengtsson, f. 1729, † 1790, och hans andra hustru Kjerstin Jönsdotter, † 1814 bland andra barn hade sonen Jonas, som antog släktnamnet Törnell.

Jonas, f. 1784, skomakarealderman, † 1853. G. 1810 m. Anna Mariana Hallgren, f. 1791, † 1851.

Barn:

1. Johan Olof, f. 1812, kontorschef, † 1865. G. 1854 m. Pauline Margareta Fredrika Öman, f. 1828, † 1905.

Söner:

- 1) Ture Olof, f. 1855, vice häradshöfding, protokollsnotarie, † 1911. G. 1891 ³¹/₇ m. *Claudia Anna Charlotta Egnell*, f. 1867 ²⁵/₁ (Stockholm).

Barn:

Nils, f. 1892 ¹/₉.

Gerda, f. 1893 ²/₁₀.

Vera, f. 1898 ¹⁰/₃.

- 2) *John Patrik*, f. 1857 ⁶/₁₀, kontorschef (Stockholm). G. 1890 ¹⁸/₁₁ m. *Gunilla Jakobina (Gurli) Blommert*, f. 1865 ¹¹/₃.

Fosterdotter:

Sotia Katharina Viktoria (Tyrä), f. 1897 ¹⁸/₁₁.

- 3) Tor Fabian, f. 1859, kapten, † 1906. G. 1894 ¹⁵/₁₂ m. *Adèle Carolina Bredenberg*, f. 1873 ²¹/₃ (Stockholm).

Döttrar:

- Märta Torsdotter*, f. 1895 ²¹/₁₂.
Karin Torsdotter, f. 1900 ²⁴/₆.
 4) *Gottfrid Isidor*, f. 1861 ¹⁴/₁₁, med. lic., provinssiälläkare i Norrtälje distrikt. G. 1891 ²⁷/₁₂ m. *Maria Rosalie Holmberg*, f. 1868 ²⁹/₁₂.

Barn:

- Erik*, f. 1894 ⁸/₂.
Margit, f. 1896 ⁷/₁₂.
Stig, f. 1906 ²⁶/₁₀.
Birgitta (Birgit), f. 1910 ²²/₉.
 2. Herman Theodor, f. 1825, konditor, † 1871. G. 1858 m. Carolina Charlotta Rahm, i hennes 1:a gifte, f. 1828, † 1882.

Söner:

- Carl Theodor*, f. 1862 ³¹/₈, bokbindare (Brookton, Mass., Nordamerika). G. 1891 ³⁰/₅ m. *Amanda Olsson*, f. 1856 ¹³/₉.
Ernst Reinhold, f. 1865 ²¹/₁₁, kanslisekreterare i ekklesiastikdepartementet (Stockholm). G. 1905 ²⁵/₁₁ m. *Gertrud Weber*, f. 1864 ²¹/₉.
 3. Reinhold Valentin, f. 1828, fabrikör, † 1896. G. 1866 m. Hulda Maria Charlotta Lundgren, f. 1843, † 1911.

Söner:

- 1) *Reinhold Johan Fredrik*, f. 1868 ²²/₇, disponent för aktb. Kemiska Fabriken Monopol (Borås). G. 1904 ²¹/₈ m. *Thyra Cecilia Tidblad*, f. 1882 ¹⁵/₆.

Döttrar:

- Anna Lisa*, f. 1905 ⁶/₃.
Inga Maria, f. 1908 ²⁵/₁₀.
Elsa Margareta, f. 1910 ³⁰/₁.
 2) *Ivar Valentin*, f. 1869 ²⁸/₁₀, handelsresande (Stockholm). G. 1898 ⁵/₁₂ m. *Signe Lindström*, f. 1874 ⁴/₉.

Döttrar:

- Jenny Margareta (Greta)*, f. 1900 ¹⁷/₂.
Gurli Signe Maria, f. 1901 ²⁴/₉.
 3) *Reinhold Viktor*, f. 1871 ²/₁₁, civilingenjör, disponent för Södertälje bryggeriaktb. (Södertälje). G. 1:o 1897 ¹⁹/₈ m. Lucie Anna Maria Knorr, f. 1869, † 1909; 2:o 1909 ²⁴/₁₀ m. *Germaine Marcelle Chabuau*, f. 1889 ¹⁶/₆.

Barn, i 1:a gifftet:

Alvar Reinhold, f. 1901 ⁶/₈.

Verner Reinhold, f. 1903 ²¹/₂.

i 2:a gifftet:

Ingrid Germaine, f. 1911 ²⁹/₃.

Uddén.

Aldste kände stamfadern var ritaren o. måstaren vid Rörstrands porslinsverk *Jonas Tamann* eller *Taubmann*, gift med *Christina Ekeberg*. Deras söner *Olof* och *Johan* ändrade under studenttiden släktnamnet till *Uddén*. Den äldre *Olof*, f. 1749, † 1811, hofpredikant, prost i Asker (Närke) var i sitt andra gifte med *Brita Catharina Berudes*, f. 1753, † 1828, fader till

Olof Ulrik, f. 1790, fil. d:r, prost i Kumla o. Hallsberg, † 1862. G. 1:o 1822 m. *Carolina Johanna Brantenberg*, f. 1800, † 1827; 2:o 1828 m. *Maria Wilhelmina Andersson*, f. 1809, † 1878.

Barn, i 1:a gifftet:

1. *Olof Henrik*, f. 1822, jur. fil. kand., landbrukare, † 1881. G. 1867 m. *Carolina Norelius*, f. 1836, † 1895.

Barn:

Olof Henrik, f. 1874 ³/₈, fartygsbefälhafvare i kinesisk kofferditjänst.

Elisabeth Carolina (Betty), f. 1875 ⁹/₈. G. 1898 ¹²/₁₁ m. kaptenen o. kompanichefen vid Västmanlands reg:te, R S O, *Gustaf Magnus Andreas (Gösta) Nordencrantz*, f. 1865 ¹¹/₁₀ (Västera s).

i 2:a gifftet:

2. *Axel Ludvig*, f. 1833, fil. kand., läroverksadjunkt, † 1878. G. 1868 ¹⁰/₇ m. *Selma Bernhardina Charlotta Gerle*, f. 1846 ¹²/₆ (Stockholm).

Barn:

Axel Torsten, f. 1869 ²²/₈, svensk vice konsul i Antwerpen.

Gerda Maria Ulrika, f. 1871 ¹⁹/₆. G. 1899 ²¹/₆ m. häradsskrifvaren i Östra o. Västra Göttinge härads fögderi af Kristianstads län *Fredrik August Hjort*, f. 1851 ²⁰/₈ (Hessleholm).

Ester Ingborg Alice, f. 1877 ⁶/₁₀ (Stockholm).

3. *Marie-Louise Carolina*, f. 1839 ²/₁₀. G. 1860 ¹⁶/₈ m. landbrukaren Henrik Enhörning, f. 1825, † 1897 (Uppsala).
4. *Herman Leonard*, f. 1850 ²³/₂, landssekreterare i Västmanlands län, KNO 2 kl. (Västerås). G. 1877 ²¹/₁₁ m. *Gerda Severina Lucretia Ström*, f. 1850 ²/₂.

Son:

Gunnar Olof Severin, f. 1878, löjtnant vid K. Flottan, † 1906. G. 1902 ³/₁₁ m. *Anna Margareta (Greta) Tamm*, f. 1880 ³/₅. Omg. 1909 ³/₁₀ m. kaptenen *Carl August Georg Braunerhielm*, f. 1876 ¹⁶/₈ (Stocckholm).

Barn:

Ake Olof Sebastian, f. 1903 ¹⁸/₈.
Gunnvor Hildur Margareta, f. 1905 ²³/₆.

Ulff.

Släkten härstammar från Östergötland. Hvarst äldste kände stamfadern Andreas Ulyinus, f. 1630, † 1681, var komminister i Asbo socken. G. m. Christina Essander hade han bland flera barn sonen Johan Ulff, f. 1662, svensk skeppsbesökare i Wolgast i Pommern och g. där 1688 m. Isabe Stolpe, f. 1662, † 1735. Dessa makars son Michael Otto Ulff f. 1698, stadskamrerare o. väginspektör i Wolgast, g. m. Marie Louise Sonnenschmidt, skall hafva blifvit adlad, men ej tagit introduktion (vapnet, en hand som håller en lilja, begagnas ännu af släkten). Michael Ottos son Carl Gottlieb, f. 1734, † 1787, blef direktör vid konung Adolf Fredriks bibliotek och hofbokhandlare; i sitt gifte med Elisabeth Sofia Carolina Sadevasser, † 1829, var han fader till

Otto Friedrich, f. 1780, grosshandlare, brukspatron, † 1848. G. 1814 m. Lovisa Catharina Geijer, f. 1796, † 1855.

Barn:

1. Carl Reinhold, f. 1819, brukspatron, † 1892. G. 1849 m. Eva Gustava Clason, f. 1824, † 1890.

Barn:

- 1) *Carl Gustaf Fredrik*, f. 1851 ²⁵/₁₁, mariniatendent af 1:a graden vid K. Flottan, RWO, Turk OsmO 4 kl. (Stocckholm). G. 1883 ¹²/₆ m. *Gurli Aberg*, f. 1843 ¹³/₈.

- 2) *Louise Henriette*, f. 1852 ²⁸/₁₁ (Stockholm).
- 3) *Emilia Gustava*, f. 1854 ²⁴/₉ (Stockholm).
- 4) *Carl Edvard*, f. 1856 ¹⁹/₅, kommandörkapten af 1:a graden vid K. Flottan, R S O, R D D O, Turk Medj O 3 kl., O Hav Kr O, I. Ö S (Stockholm). G. 1885 ¹⁹/₁₁ m. *Valborg Eger*, f. 1861 ¹⁴/₇.

Barn:

- Ingeborg Wilhelmine*, f. 1886 ⁹/₁₂.
Sven Gustaf Carlsson, f. 1888 ²⁷/₆, löjtnant vid K. Flottan, R R S:t S O 3 kl. (Karlskrona).
Carl Erik Carlsson, f. 1894 ¹¹/₃.
Tore Wilhelm Carlsson, f. 1899 ³/₈.
2. *Charlotte Emilia*, f. 1824 ⁹/₁₂. G. 1849 ²⁰/₆ m. bruksägaren Gustaf Lemart Kierrullf, f. 1814, † 1860 (Stockholm).
 3. Herman Wilhelm, f. 1830, teol. d:r, prost, † 1882. G. 1866 m. Wilhelmine Fredrike Louise von Pieverling från Tyskland, f. 1841, † 1890.

Barn:

- 1) *Daniel Fredrik Ausgarius*, f. 1868 ¹³/₅. Arr. Strömsholms kungsladugård (Strömsholm). G. 1906 ¹⁴/₆ m. *Auna Helena Ladau*, f. 1872 ²⁴/₁₀.

Son:

- Bengt Gustaf Henrik*, f. 1908 ²⁶/₈.
- 2) *Elisabeth Konkordia Louise*, f. 1870 ¹³/₂. G. 1900 ⁶/₁ m. kyrkoherden i Ödsmål o. Norums pastorat af Göteborgs stift *Ernst Georg Franck*, f. 1865 ¹⁴/₆ (Ödsmål).
 - 3) *Vilhelm Augustinus Johanne*s, f. 1872 ²⁵/₆, teol. kand., seminarielärare (Hagastrom).
 - 4) *Ruth Monika Sekundu*, f. 1875 ⁴/₈. G. 1894 ⁴/₁₀ m. svenska kyrkans missionär i Sydindien *David Enoch Fridolf Samuel Bexell*, f. 1861 ²³/₈ (Madura, South India).
 - 5) *Hanna Maria Magdalena*, f. 1879 ²⁰/₃. G. 1904 ¹³/₁ m. svenska kyrkans missionär i Sydindien *Carl Friedrich Adolf Sundgren*, f. 1874 ²⁷/₁₂ (Paducotah, South India).
 4. *Gustaf Emanuel*, f. 1833 ⁵/₃, f. d. kommandör i K. Flottan, K S O 1 kl., R Pr Kr O 2 kl., R N S:t O O, H L Ö S, L Kr V A (Stockholm). G. 1861 ³⁰/₉ m. *Carolina Elisabeth (Lina) Bredberg*, f. 1831 ¹³/₅.

Döttrar:

- Evelyn*, f. 1864 ⁶/₃. G. 1886 ²⁴/₁₁ m. disponenten
Karl Forssberg, f. 1860 ⁷/₉ (V aldemarsvik).
Ingeborg Sofia Carolina, f. 1867 ¹⁹/₁. G. 1903 ²²/₁
 m. praktiserande läkaren i Uppsala, med. lic.
Fredrik Clason, f. 1865 ²¹/₆.
Gerda Louise, f. 1869 ¹⁷/₁₀. G. 1896 ¹⁹/₁₀ m. öfver-
 stelöjtnanten vid Kustartilleriet, befälhafvaren för
 Elfsborgs kustartilleridetachment, kommandanten
 o. artilleribefälhafvaren i Elfsborgs fästning, R S O,
Sam Torsten Rudolf Bolling, f. 1866 ⁷/₁₀ (E lfs-
 borgs f ästning, G öt e b o r g).
 5. *Emilie Mathilda*, f. 1833 ²/₃. G. 1857 ¹⁵/₁ m. under-
 direktören vid finska myntverket Gustaf Svedelius, f.
 1826, † 1904 (S t r ä n g n a s).
 6. *Clara Malvina*, f. 1837 ¹⁶/₆. G. 1862 ¹⁸/₆ m. i. d.
 professorn vid Uppsala universitet, K N O I kl., L V A,
 Hed L V S, med. d:r *Edvard Claës Herman Clason*,
 f. 1829 ¹⁷/₁₀ (U p p s a l a).

Ulrich.

Släkten, af obotriternas folkstam, härstammar från Meck-
 lenburg-Schwerin. Den svenska grenens äldste kände stam-
 fader var väfvaremästaren i Teterow Johan Christian Henrik
 Ulrich, f. 1711, † 1800, hvars son Fredrik Daniel Didrik, f.
 1752, teol. kand., † 1812, sasom transtaende pedagog 1787
 kallades till rektor för tyska skolan i Norrköping. I sitt första
 gifte 1780 med Charlotta Magdalena Iden, f. 1757, hade Fred-
 rik Ulrich söner

Johan Christian Henrik, f. 1781, statssekreterare, †
 1849. G. 1805 m. Sigrid Eleonora Relmström, f. 1784,
 † 1851.

Söner:

1. Fredrik Carl, f. 1808, guvernör på S:t Barthélemy,
 † 1868. G. 1832 m. Lovisa Albertina Plagemann, f.
 1815, † 1899.

Döttrar:

Carolina Amalia, f. 1838 ²⁶/₃. G. 1867 ⁸/₁ m. tull-
 örfvaltaren Fredrik Waldemar Widegren, f. 1819,
 † 1899 (Y s t a d).
Edla Wilhelmina (Minnat), f. 1842 ²³/₃ (V i s b y).

- Gertrud Adriand (Addy)*, f. 1845 ²⁷/₉. G. 1867 m. provinsialläkaren, med. d:r Axel Theodor Göes, f. 1835, † 1897 (Stockholm).
2. Bror Ludvig, f. 1818, kommandörkapten, guvernör på S:t Barthélemy, † 1887. G. 1854 m. Josephina Edla Lovisa Dorph, f. 1824, † 1877.

Döttrar:

- Anna Josefina Eleonora*, f. 1856 ²³/₅ (Stockholm).
- Ellen Edla Fredrika*, f. 1857 ¹⁵/₁₁ (Stockholm).
- Sigrid Emilia Charlotta*, f. 1858 ¹²/₁₁ (Stockholm).
3. Arvid Erik, f. 1820, borgmästare i Stockholm, † 1893. G. 1860 ¹⁸/₁₀ m. *Beate Helleday*, f. 1843 ¹³/₇ (Stockholm).

Söner:

- 1) *Erik Otto*, f. 1862 ⁵/₁₁, arkitekt. Beb. eget hus i Stockholm. G. 1900 ⁵/₃ m. *Ofelia Georgina von Axelsson*, i hennes 2:a gifte, f. 1851 ¹⁶/₁₂.
- 2) *Bror Axel*, f. 1864 ⁵/₅, tjänsteman i Stockholms stads Förmyndarekammare.
- 3) *Carl Johan*, f. 1869 ²⁷/₅, auditör vid Liireg:ets dragoner. Äg. Mora o. Eriksö i Uppland, samt beb. eget hus i Stockholm. G. 1897 ²⁹/₁₀ m. *Elisabeth Östergren*, f. 1872 ⁶/₁₂.

Söner:

- Carl Stig Carlsson*, f. 1899 ⁸/₁₁.
- Hans Johan Carlsson*, f. 1901 ²⁰/₉.
- Fredrik Arvid August Carlsson*, f. 1904 ¹²/₉.
- 4) *Arvid*, f. 1870 ⁷/₁₁, jur. kand., borgmästare i Säter.
- 5) *Vallrid Herman*, f. 1878 ²⁸/₃, kopman (Sundsvall). G. 1909 ⁷/₃ m. *Lilly Edvall*, f. 1884 ¹²/₁₁.

Dotter:

- Marie-Beate*, f. 1910 ²³/₂.
4. Axel Sigfrid, f. 1826, fil. d:r, löjtnant, gymnast, professor, † 1889. G. 1854 m. Valborg Torsslow, f. 1829, † 1911.

Barn:

- 1) *Sigfrid Johannes Olot*, f. 1855 ²¹/₅, gymnastikdirektör, RWO (Bremen). G. 1879 ¹⁵/₁₀ m. *Maria Elisabeth (Lili) Owerbeck*, f. 1856 ⁷/₇.

Söner:

- Axel Sigrid*, f. 1880 ²⁶/₇, reservlöjtnant vid 2. Hånsatiska infanteriregimentet N:o 75, brandlöjtnant (Düsseldorf).
Carl Fredrik, f. 1888 ¹⁷/₁, köpman (Hamburg).
 2) *Valdemar Torsten Carl*, f. 1859 ⁵/₁, gymnastikdirektör (Richardson). G. 1900 ⁹/₁₂ m. *Gerda Peterson*, f. 1866 ²⁴/₁₂.
 3) *Huruld Mathias Axel*, f. 1860 ²³/₅, civilingenjör (Philadelphia). G. 1891 m. Tolda Wennersten, f. 1867. † 1898.

Barn:

- Elsa Margareta*, f. 1893 ⁴⁰/₅ (Boras).
Sten Harald, f. 1894 ²⁶/₁₂ (Boras).
Karin, f. 1896 ²⁶/₁ (Boras).
 4) *Helfrid Edla Charlotta*, f. 1863 ²⁸/₃ G. 1887 ¹³/₂ m. arkitekten, öfverläraren vid Tekniska skolan i Stockholm, *Rudolf Samuel Enblom*, f. 1861 ²⁵/₈. Beb. egen villa i Djursholm.
 5) *Valborg Sigrid Fredrika*, f. 1867 ¹⁰/₁₂, anställd hos lifförsäkringsbol. De Förenade (Billgårdens, Duibo).

Upmark.

Svensk släkt från Sjöleyvad i Angermansland, där äldste kände stamfadern Hans Sannesson, f. omkr. 1580, var bonde. Sonen Erik Hansson, f. 1612, † 1684, flyttade till Uppsala och blef där borgare och rådmän. Af dennes söner, som efter födelseorten antogo namnet Upmark, blef den näst yngste, Johan Upmark (f. 1664, † 1743), professor och statssekreterare samt adlad Rosenadler; den äldste sonen, stadssekreteraren och postmästaren i Uppsala Jöran Upmark, blef farfars farfar till kronfogden Frans Gustaf Upmark, f. 1785, † 1858, som i sitt första gifte (1809) med Fredrika Johanna Girolla, f. 1786, † 1823, hade sonen

Lars Gustaf Mauritz, f. 1811, revisor, † 1880. G. 1842 m. Mathilda Wilhelmina Molien, f. 1819, † 1886.

Barn:

1. Gustaf Henrik Wilhelm, f. 1844, fil. d:r, intendent vid Nationalmuseum, † 1900. G. 1874 ³/₆ m. *Eva Dorothea Helena Kindstrand*, f. 1852 ³/₆. Beb. eget hus i Stockholm.

Barn:

- 1) *Gustaf Herman Labian*, f. 1875 ¹³/₃ a. fil. lic., intendent vid Nordiska Muséet (Saltstjör-Storängen). G. 1902 ²/₆ m. *Emmy Margareta (Greta) Severin*, f. 1877 ¹⁹/₂.

Barn:

- Märta Gurli Fredrika*, f. 1903 ¹/₉.
Gustaf Oscar Mauritz, f. 1905 ²⁵/₁.
Eva Margareta Dorotea, f. 1908 ²³/₃.
- 2) *Johan Gustaf Mauritz*, f. 1876 ²/₁₂, kapten o. regementskvartermästare vid Upplands artillerireg:te (Uppsala). G. 1903 ²³/₁₀ m. *Jenny Dahlberg*, f. 1877 ⁷/₈.

Barn:

- Erik Gustaf Johan*, f. 1904 ¹/₁₀.
Ingrid Eva Charlotta Fredrika, f. 1905 ⁶/₁₂.
Gunhild Jenny Mathilda Dorotea, f. 1909 ¹³/₁₆.
- 3) *Dora Helena Mathilda*, f. 1880 ³/₂. G. 1900 ³¹/₃ m. ingenjören, RNO, RW O, *Carl Robert Lamm*, f. 1856 ³/₈. Äg. o. beb. Näsby i Uppland.
2. *Fredrique Elisabeth*, f. 1847 ⁶/₁₂ (Tungelsta).
 3. *Hilma Wilhelmina*, f. 1849 ⁸/₇. G. 1881 ³/₉ m. landbrukaren Jakob Wilhelm Abraham Björkman, f. 1852, † 1899 (Tungelsta).
 4. *John Albert*, f. 1850 ²⁵/₈, godsägare, RW O. Äg. o. beb. Hammar (Tungelsta). G. 1881 ²⁶/₅ m. Elin Otilia Maria Westman, f. 1860, † 1884.
 5. *Edla Charlotta*, f. 1852 ²⁷/₅. G. 1884 ²³/₁₁ m. landbrukaren Karl-Gustaf Hauffman, i hans 2:a gifte, f. 1850, † 1897 (Stockholm).

Wadstein

(från Röinge).

Den här släkt härstammar från Röinge i Stoby socken (Kristianstads län). Nedanstående Nils Nilssons son Sven lär ursprungligen hafva antagit namnet Wadstein, hvilket genom felaktighet i hans utflyttningsbetyg från Skåne till Södermanland kommit att ändras till Wadstein. Sedermera antogs namnet Wadstein af hans yngre broder Nils samt af hans broder Hans Nilssons dotterson Christian Wadstein (se nedan), son af landbrukaren A. Andersson och Christina Hansson.

Äldre släkten:

Nils Nilsson, kronoarrändator i Röinge, †.

Söner (*Wadstein*):

1. Sven, f. 1816, fänjunkare, sedan possessionat, † 1900. G. 1857 m. *Sophia Wilhelmina Gumælius*, f. 1826. † 1904.

Barn:

- 1) *Gerda Bernhardina*, f. 1859 ⁷/₉, handarbetslärarinna (Hälsingfors).
- 2) *Nils Elis*, f. 1861 ¹⁶/₇, fil. d:r, professor i ny-europeisk lingvistik (germaniska språk) vid Göteborgs högskola, R N O, I. H V, I. V V S. Äg. o. beb. *Villa Solhem* i Orgryte socken (Göteborg). G. 1898 ¹⁹/₅ m. *Agda Elisa (Lisa) Simlund*, f. 1880 ¹³/₆.

Barn:

- Elsa Sofia*, f. 1899 ¹⁰/₃.
Sven Axel Elis, f. 1902 ⁹/₂.
Nils Arik Elis, f. 1906 ¹³/₁.
- 3) *Elna Sofia*, f. 1863 ³/₁₀ (*Charlottendal, Gnesta*).
 - 4) *Bror Sven*, f. 1866 ²⁸/₅, disponent för o. delägare i *Skinnarviks glasbruk* i Finland (*Björkbo*). G. 1898 ³⁰/₇ m. *Ingrid Berndes*, f. 1879 ²⁰/₃.
 - 5) *John Bernhard*, f. 1868 ¹³/₁₁, kronofogde i Södra fögderiet af Uppsala län. Äg. *Villa Strand* i Enköpings Näs socken (Enköpings). G. 1909 ⁷/₇ m. *Thekla Pierre*, f. 1889 ¹⁸/₇.

Dotter:

- Ebba Sabina*, f. 1910 ¹¹/₁₀.
2. Nils, f. 1823, f. d. fabriksidkare, † 1911. G. 1851 m. *Lovisa Theresia Stockhaus*, f. 1828, † 1886.

Barn:

- 1) *Elna Anna Nikolina*, f. 1852 ¹⁶/₆. G. 1875 ²⁸/₁₀ m. disponenten *Carl Mauritz Freundenthal*, f. 1837, † 1876 (*Stockholm*).
- 2) *Emilia Helena Theresia*, f. 1854 ³/₈. G. 1888 ¹²/₃ m. kyrkoherden *John August Sjöstrand*, f. 1833, † 1892 (*Stockholm*).
- 3) *Carl Nils Theodor*, f. 1857 ³/₇, bankokommisarie, R W O. Äg. jämte syskonen hus i *Stockholm*. G. 1888 ²⁹/₃ m. *Vendla Maria Bolin*, f. 1860 ¹³/₃.

Barn:

Gunnar Nils Christopher, f. 1889 ³/₇, jur. stud.

Thorä Vilhelmina Theresia, f. 1891 ¹¹/₁₂.

- 4) *Sven Viktor Oskar*, f. 1868 ²⁶/₂, landtbrukare
(*Drottningholm*).

Yngre släkten:

Christian (se oövan), f. 1871 ⁵/₉, veterinär, direktör
för Göteborgs offentliga slakthus (*Marieholm*,
Göteborg). G. 1910 ²⁷/₃ m. *Ebba Maria Frigge*,
f. 1880 ²⁹/₇.

Dotter:

Maja Ebba Christina, f. 1911 ⁸/₅.

Wærn.

Släkten var under senare hälften af 1600-talet bosatt i
Aarhus på Jutland. Äldste kände stamfadern Morten Wærn
hade sönerna Peder, † 1734 och Mads, f. 1681, † 1717, hvilka
öfverflyttade till Norge och blefvo köpmän i Fredrikshald.
Peder Wærns yngre son Mathias, f. 1725, † 1788, flyttade till
Sverige, blef brukspatron på Billingsfors i Värmland och gift
1768 med Maria Uggla, f. 1747, † 1816. Från hans söner
Leonard Magnus och Carl Fredrik härstamma alla nu levande
medlemmar af den svenska släkten.

Äldre grenen:

Leonard Magnus, f. 1770, brukspatron, † 1854. G. 1796
m. Brita Cecilia Tranchell, f. 1775, † 1863.

Söner:

1. Jonas, f. 1799, statsrad, landshöfding, † 1867. Adlad
1857, enl. 37 § regeringsformen. Om hans släktgren
se Sveriges Adelskalender.
2. Leonard Magnus, f. 1812, fil. d:r, brukspatron, † 1902.
G. 1840 m. Margareta Gahn, f. 1816, † 1878.

Barn:

- 1) *Guuilla*, f. 1840 ³⁰/₁₀. G. 1862 ¹⁸/₉ m. i. d.
majoren vid Värmlands fältjägareregite, ordf. i
styrelserna för Krylbo-Norbergs o. Karrgruvan
Klackbergs järnvägar, K W O 2 kl., R S O, G M.
*Gustaf Arvid Lillichöök af Gälared och Kol-
bäck*, f. 1829 ¹⁸/₃ (*Uppsala*).

- 2) *Hans Jakob*, f. 1842 ¹⁵/₁₁, f. d. kamrerare (Trosa).
 3) *Leonard Magnus*, f. 1846 ⁶/₁, fil. d:r, lektor i pedagogik o. metodik vid högre lärarimmeseminariet i Stöckholm. G. 1:o 1878 ¹/₆ m. Ebba Elisabeth Hagberg, f. 1856, † 1879; 2:o 1882 ¹¹/₁ m. *Margareta (Greta) Galm*, f. 1856.

Dotter, i 1:a gifte:

- Ebba Elisabeth*, f. 1879 ²⁷/₃. G. 1907 ²³/₅ m. kyrkoherden i Fässbergs, Källeredes o. Råda församlingars pastorat af Göteborgs stift *Axel Mauritz Sager*, f. 1867 ¹/₅ (Mölnåla).
 4) *Jonas*, f. 1849 ²³/₃, med. d:r, professor i pediatrik vid Karolinska institutet, öfverläkare vid Kronprinsessan Lovisas vårdanstalt för sjuka barn o. vid Allmänna liförsäkringsbolaget, KNO 2 kl., KWO 2 kl. (Stöckholm). G. 1888 ¹⁵/₅ m. *Hilma Elisabeth Gibson*, i hennes 2:a gifte, f. 1852 ²⁰/₈.

Son:

- Olof*, f. 1889 ¹⁶/₃, iur. stud. vid universitetet i Uppsala.
 5) *Carl*, f. 1852 ²/₂, f. d. löjtnant i Vendes artilleriregimentes reserv (Uppsala). G. 1880 m. *Emily Detmold*, f. 1852 ²⁰/₁₀.

Söner:

- Carl Leunart*, f. 1881 ²³/₉, officer i engelsk tjänst.
Fredrik (Freddy), f. 1884 ³/₅, ingenjör vid Nya Förenade elektriska aktb. (Ludvika).

Yngre grenen:

- Carl Fredrik, f. 1787, bruksagare, † 1858. G. 1818 m. Gustava Elisabeth Melin, f. 1802, † 1875.

Söner:

1. Carl Fredrik, f. 1819, statsrad, president, † 1899. G. 1848 m. grevinnan Maria Augusta Coraldina Lagerberg, f. 1821, † 1901.

Barn:

- 1) Carl Fredrik, f. 1849, grosshandlare, † 1910. G. 1881 ²²/₉ m. *Alida (Lalla) Bonnier*, f. 1857 ³/₇ (Göteborg).

Dottrar:

- Olga Augusta Charlotta*, f. 1882 ¹⁸/₉.
Barbro, f. 1886 ²⁶/₆.
 2) *Peder Colbiörnson*, f. 1851 ¹⁵/₃, grosshandlare, verkst. direktör för kommanditbolaget C. Fr. Wærn & C:o, ordf. i styrelserna för Billingsfors aktb., Häfreströms aktb., aktb. Upperuds trämassefabrik o. Dalstads kanals aktb., ledamot af stadsfullmäktige i Göteborg, RWO (Stora Anggården, Göteborg), G. 1877 ¹²/₉ m. *Sigrid Petronella Möller*, f. 1855 ²⁷/₁₂.

Barn:

- (1) *Peder Colbiörnson*, f. 1880 ⁸/₈, landbrukare. Äg. o. beh. Örevång i Skåne (Näsåm). G. 1907 ²⁷/₃ m. *Dagny Hedlund*, f. 1886.

Sön:

- Carl Fredrik*, f. 1911 ¹⁰/₁₀.
 (2) *Arne Colbiörnson*, f. 1883 ²⁷/₁₀, grosshandlare, delägare i kommanditbolaget C. Fr. Wærn & Co. Äg. Skarbo i Dalstads (Göteborg).
 (3) *Sigrid Augusta*, f. 1887 ²⁷/₆ (Göteborg).
 (4) *Daga Elisabeth*, f. 1889 ³/₁₅, med. stud. vid universitetet i Uppsala.
 3) *Henry Unwin*, f. 1852 ²⁰/₈, landbrukare. Äg. o. beh. Frugården i Västergötland (Örebro). G. 1890 ⁹/₁₀ m. *Hilma Leffler*, f. 1863 ¹⁵/₁₁.

Sön:

- Carl Fredrik*, f. 1891 ¹⁷/₉, elev vid Ultuna landbruksinstitut.
 4) *Maria Elisabeth*, f. 1853. Arr. o. beh. Örn i Dalstads (Billingsfors).
 5) *Ebba Christina*, f. 1859 ³/₂. G. 1878 ³⁰/₁₂ m. bruksägaren Hampus Edvard Montgomery, f. 1852, † 1911. Äg., tillsammans med barnen, Rottneros bruk, Skarped o. Öhervik, allt i Varmland (Rottneros).
 2) Morten Edvard, f. 1826, verkst. direktör, † 1896. G. 1850 m. Emma Margareta Catharina Nerman, f. 1829, † 1901.

Barn:

- 1) *Emma Cecilia*, f. 1853 ¹⁵/₆, skriftställarinna (Flörens).

- 2) *William*, f. 1857 ²⁴/₄, konsulterande ingenjör (Stockholm). G. 1888 ¹⁵/₅ m. *Lilla Paaske* från Norge, f. 1866 ¹⁰/₁₂.

Dotter:

Elsa, f. 1891 ¹⁶/₃.

- 3) *Charles Uggla*, f. 1858 ¹¹/₁₀, grosshandlare (Saltsjö-Storängen). G. 1884 ¹/₄ m. *Maria de Cavazza* från Österrike, f. 1860 ⁶/₁.

Barn:

Cecilia (Lilli), f. 1885 ¹⁸/₉, barnavårdsinspektris i Stockholm.

Morten Erik, f. 1887 ¹⁸/₃, köpman.

- 4) *Elisabeth (Lizzie)*, f. 1860 ¹²/₁. G. 1884 ⁸/₁ m. ingenjören, R Fr H L, *John James (Jimmy) Gibson*, f. 1858 ²⁰/₁₂ (Jonsered).

- 5) *Paul Melin*, f. 1861 ¹⁰/₁₁, godsägare, R W O. Äg. o. beb. Sextorp i Skane (Onsbyholm). G. 1888 ¹/₈ m. *Florence Martina Amalia Gibson*, f. 1865 ²³/₆.

Barn:

Orvar Hakon Gibson, f. 1889 ¹⁶/₅, elev vid Tekniska högskolan.

Morten Gunnar, f. 1891 ²¹/₂, elev vid Alnarps landtbruksinstitut.

Florence Martina Elisabeth (Lizzie), f. 1894 ⁸/₁₀.

Christina (Stina), f. 1902 ²⁹/₈.

- 6) *Ellen*, f. 1862 ³/₁₂. G. 1883 ⁷/₆ m. godsägaren *James Hutchinson Kay*, f. 1859 ⁶/₂. Arr. Sundsby gård i Bohuslän (Sundsby, Varekid).
- 7) *James Dickson*, f. 1864 ¹⁶/₅, köpman, svensk vice konsul i Melbourne, Australien. G. 1894 m. *Bertha Wohlfart*.

Barn:

Charles, f. 1895 ²³/₈.

Bertha, f. 1897 ¹⁵/₁₀.

Svea, f. 1900 ⁰/₃.

- 8) *Annie*, f. 1865 ²⁸/₈. G. 1897 ⁵/₆ m. kamreraren vid Götaverken *Oscar Henrik Lindgren*, f. 1865 (Göteborg).
- 9) *Adolf Edvard*, f. 1867 ⁷/₇, köpman i Californien.
- 10) *Mary*, f. 1869 ¹³/₈. G. 1889 ²¹/₇ m. grosshandlaren *Claes Edvard Lettler*, f. 1865 ³/₁ (Göteborg).

3. Adolf Wilhelm, f. 1839, bruksägare, disponent, † 1876. G. 1867 ⁹/₉ m. *Ebba Aurora Malmborg*, f. 1845 ³/₁₁. Äg. o. beb. Björkås i Dalstend (Långed).

Barn:

- 1) *Gustafva Elisabeth (Betty)*, f. 1868 ⁸/₈. Fru Wärn.
- 2) *Carl Fredrik*, f. 1870 ¹³/₁₁, ingenjör (Argentina). G. 1898 m. *Lola Pené*, f. 1876.
- 3) *Hilda Carolina*, f. 1872 ³⁰/₁₁. G. 2:o 1903 ²/₈ m. verkst. direktören i vinhandelsaktb. Högstedt & Co. *Birger Helleberg*, f. 1871 ²⁷/₁₀ (Stockholm).
- 4) *Adolf Wilhelm*, f. 1873 ⁸/₁₂, ingenjör (New-York). G. 1898 m. *Lilly Meurling*, f. 1876 ³⁰/₁₁.

Son:

- Wilhelm*, f. 1899.
- 5) *Wilhelm*, f. 1876 ²⁴/₆, ingenjör (Buenos Aires, Argentina).

Wahlund.

Gammal svensk släkt från Värmland. Äldste kände stamfadern var en Ingemund, som lefde omkr. år 1600 och ägde hemman i Wahlunda i Visnans socken. Hans sonson kyrkoherden Jacob Wahlund, f. 1668, † 1717, antog minnet och lef. i sitt gifte med Elisabet Fernell, fader till

- Claes, f. 1708, förste landtmätare, öfverinspektör, † 1786. G. 1738 m. Maria Beata Ernest, f. 1719, † 1800.

Söner:

1. Jacob, f. 1742, bergsman, † 1817. G. m. Anna Olsdotter Wahlund, f. 1766, † 1833.

Son:

- Gustaf, f. 1804, brukspatron, † 1877. G. 1839 m. Sofia Wilhelmmina Wester, f. 1807, † 1877.

Barn:

- Elsa Sofia*, f. 1844 ³/₃. G. 1868 ¹⁰/₉ m. f. d. kaptenen vid Värmlands reg:te, RNO, RWO, *Hulvar August Tisell*, f. 1837 ³⁰/₆. Äg. hus i Stockholm (Örebro).

Carl Wilhelm, f. 1846 ⁷/₁, fil. d:r, professor, docent i franska spraket vid Uppsala universitet, R N O, R Fr H L, Off Fr Instrpubl, I H V S. Beh. egen gard i Uppsala.

2. Johan, f. 1758, brukspatron, † 1836. G. 1794 m. Elsa Sofia Wennerman, f. 1768, † 1859.

Söner:

- 1) Claes, f. 1799, kyrkoherde, kontraktsprost, † 1866. G. 1839 m. Hilda Tegnér, f. 1811, † 1878.

Söner:

- (1) Elis, f. 1842, kyrkoherde, † 1903. G. 1876 ¹²/₁ m. *Amalia Wohlbahrt*, f. 1854 ¹³/₅ (Kristinehamn).

Barn:

- a) *Claes Casper*, f. 1876 ¹¹/₁₀, ingenjör, förvaltare vid Ödeborgs bruks aktb. (Ödeborg). G. 1910 ⁴¹/₅ m. *Esther Emilia Teofila Holm*, f. 1883 ²³/₂.

Dotter:

- Barbro Alexandra*, f. 1911 ²⁴/₂.
- b) *Hilda Elisabeth*, f. 1880 ⁴/₅, husföreståndarinna (Göteborg).
- c) *Hilma Amalia (Himmis)*, f. 1884 ⁴/₄, elev vid Högre lärarinneseminariet (Stockholm).
- d) *Disa Emma Sophia*, f. 1889 ¹¹/₄, lärarinna i huslig ekonomi (Kristinehamn).
- e) *Benedikt Elov Tegnér*, f. 1894 ³¹/₁₂.
- (2) *Carl Adolf*, f. 1846 ⁹/₆, postexpeditör (Stockholm). G. 1891 ⁵/₁₂ m. *Ciera Adollina Pettersson*, f. 1859 ²⁷/₇.

Dotter:

Ellen Amalia, f. 1892 ²/₁₂.

- 2) Johan Conrad, f. 1808, brukspatron, † 1841. G. m. Maria Gustafva Olander, f. 1810, † 1891.

Söner:

Johan, f. 1836 ¹⁰/₉, borgmastare i Öregrund o. Östhammar, R W O, I. Sk S.

Claes, f. 1839 ⁷/₆, bergsingenjör, brukspatron (Stockholm). G. 1866 ¹⁰/₁₂ m. Maria Carolina Lovisa Piscator, f. 1834, † 1902.



W. W. W. W. W.

Wallenberg.

Äldste kände stamfadern Per Hansson lefde i slutet af 1600-talet, var rusthållare i Hertsberga i Skärkinds socken i Östergötland och gift med Kerstin Persdotter. Deras son Jakob, f. 1699, † 1758, antog namnet Wallberg, blef krono-länsman i Wifolka härad (Östergötland) och gift 2:o 1743 med Anna Christina Tillberg. Dessa makars tre söner Marcus (se nedan), Jacob, f. 1746, † 1778, kyrkoherde, den bekante författaren till "Min son på galejan", och Anders, f. 1747, † 1769 såsom student i Uppsala, ändrade släktnamnet till Wallenberg.

Marcus, f. 1744, lektor o. kyrkoherde, † 1799. G. 1:o 1773 m. Sara Helena Kinnander, f. 1749, † 1775; 3:o 1792 m. Christina Ulrika von Bruce, † 1821.

Söner, i 1:a gifftet:

I. Marcus, f. 1774, teol. dir., fil. mag., biskop i Linköping, † 1833. G. 1804 m. Anna Laurentia Bartoth, f. 1783, † 1862.

Son:

André Oscar, f. 1816, bankdirektör, stiftare af Stockholms enskilda bank, det svenska bankväsendets nydanare, † 1886. G. 1:o m. Catharina Wilhelmina Andersson, f. 1826, † 1855; 2:o 1861 m. Anna Eleonora Charlotte von Sydow, f. 1838, † 1910.

Barn, i 1:a gifftet:

(1) *Knut Agathon*, f. 1853 ¹⁹/₅, bankdirektör, i. d. premierlöjtnant i K. Flottan, ordf. i styrelsen för Stockholms enskilda bank, ledamot af direktionen öfver Göta kanalverk, ledamot af direktionen för Handelshögskolan i Stockholm, ordf. i styrelsen för Halmstad-Nässjö järnvägsaktb. o. järnvägsaktb. Stockholm-Saltsjön, ledamot af riksdagens första kammare, KNO 1 kl., KWO 1 kl., KDDO 1 gr., KNS:tOO 1 kl., RPrRÖO 2 kl. m kr., RRS:tStO 2 kl. m kr., SiamOHvEl 2 kl. m kr., OifFrHl. Äg. hus i Stockholm. G. 1878 ¹⁰⁰/₁₀ m. *Alice Olga Constance Nickelsen* från Norge, f. 1859 ¹/₇.

Fosterdotter:

Nannie, f. 1885 ³/₈, G. 1908 ⁷/₂ m. godsägaren *Carl Helge Baltzar Lybeck*, f. 1879 ⁸/₁, Äg. o. beb. Fogelvik i Småland (Valdemarsvik).

- (2) Anders Wilhelm, f. 1855, kapten vid K. Flottan, † 1910. G. 1:o 1880-1886 m. Agnes Charlotte Aimée Ehrenhoff, i hennes 1:a gifte, f. 1861; 2:o 1888 m. Hilda Augusta Carolina Starck, f. 1866, † 1890; 3:o 1899 ¹/₇ m. *Annu Dahlgren*, f. 1864 (Karlskrona).

Son, i 1:a giftet:

Arthur, f. 1881 ¹²/₃ (Rangoon, Britiska Birma).

i 2:a giftet:

- (3) *Gustaf Oskar*, f. 1863 ⁹/₁, envoyé extraordinaire o. ministre plénipotentiaire i Tokio o. i Peking, kommandörkapten af 1:a graden i K. Flottans reserv, KNO 1 kl., KWO 2 kl., Stk Kin Dubbla Dr O, RNS:t O O, RSpC III:s O. Off Fr instr publ. G. 1887 ³/₉ m. *Annie Maria Sofia Gustafva Adelsköld*, f. 1869 ¹/₂.

Barn:

Raoul Oscar, f. 1888 ¹³/₇, underlöjtnant vid K. Flottan (Stockholm). G. 1911 ²⁷/₉ m.

Maria Sophia (Mai) Wising, f. 1891 ²/₅.

Karin Lilly Maria Margareta, f. 1891 ¹/₃.

Edda Maria (Nita), f. 1896 ¹¹/₃.

- (4) *Marcus Laurentius*, f. 1864 ⁵/₃, jur. kand., f. d. underlöjtnant i K. Flottan, vice häradshöfding, verkst. direktör i Stockholms enskilda bank, ordf. i styrelsen för Vifsta varfs aktb., Kopparbergs & Hofors sagverksaktb., aktb. Papyrus, Yngeredsfors kraftaktb., Köpings mekaniska verkstads aktb., Norsk hydro-elektrisk Kvälstof akts., Norsk kraft akts., vice ordf. i Sveriges Industriförbund, KWO 2 kl., RNO, JOUS 3 kl., Off Fr HL. Äg. säteriet Malmvik på Lofön, villa i Saltsjöbaden o. beb. eget hus i Stockholm. G. 1890 ¹⁹/₈ m. *Gertrud Amalia Hagduhl*, f. 1864 ²⁹/₅.

Barn:

Sonja Emelie, f. 1891 ²/₆.

Jakob, f. 1892 ²⁷/₉, sjökadett.

Andrea, f. 1894 ¹²/₂.

Gertrud (Kalle), f. 1895 ¹¹/₅.

Edda, f. 1896 ²¹/₁₁.

Markus, f. 1899 ⁵/₁₀.

- (5) *Anna Oscara*, f. 1865 ²³/₁₂. G. 1889 ¹⁰/₈ m. kammherren, OHS Jmt, RRS:t An O 2 kl.,

- Johan Edvard Gustaf Bergenstråhle*, f. 1864 $\frac{5}{3}$. Äg. Körunda i Södermanland samt beb. eget hus i S t o c k h o l m.
- (6) *Siri Eleonora Carolina*, f. 1868 $\frac{21}{9}$. G. 2:o 1896 $\frac{15}{2}$ m. öfversten o. sekundechefen för Liifgardet till häst, f. d. generalstabsofficeren, K S Ö 2 kl., K Bad Z Löw O 1 kl., R R S:t St O 2 kl. m kr., Turk O O 2 kl., K Ö Fr J O, R Pr R Ö O 2 kl., K Sach Albr O 2 kl., K N Oran Nass O 2 kl., J O U S 3 kl., K N S:t O O 2 kl., R It Kr O, R Ö J Kr O 3 kl., L Kr V A, greve *Erik Carl Gabriel Oxenstierna af Korsholm och Wasa*, i hans 2:a gifte, f. 1859 $\frac{19}{2}$. Imelh. Värnbergs fideikommiss i Roslagen (S i r i s h o f å Djurgården, S t o c k h o l m).
- (7) *Ingborg Emma Gustafva*, f. 1870 $\frac{13}{2}$. G. 2:o 1905 $\frac{10}{10}$ m. ingenjören, R W O, *Pontus Mauritz Qvarnström*, f. 1872 $\frac{25}{5}$. Beb. egen villa vid D r o t t n i n g h o l m.
- (8) *Oscar Jacob*, f. 1872 $\frac{20}{6}$, kapten i K. Flottans reserv, verkst. direktör i aktb. Providentia, ordf. i styrelsen för Allmänna svenska elektriska aktb., ledamot af direktionen för Stockholms enskilda bank, ledamot af järnvägarnes skiljedomstol. Beb. eget hus i S t o c k h o l m. G. 1900 $\frac{28}{12}$ m. *Beatrice Keller*, f. 1877 $\frac{13}{5}$.

Barn:

- Berit Anna*, f. 1902 $\frac{19}{2}$.
Carol Oscar, f. 1904 $\frac{9}{12}$.
- (9) *Lilly Wilhelmina*, f. 1873 $\frac{12}{8}$ (S t o c k h o l m). G. 1894 1911 m. ryttmästaren Carl Gustaf Achates Crafoord, f. 1864 $\frac{3}{5}$.
- (10) *Axel Fingal*, f. 1874 $\frac{14}{5}$, ryttmästare i Skanska husarreg:ets reserv, direktör i Baltiska trävaru-aktb. o. i Töre aktb. (S t o c k h o l m). G. 1900 $\frac{17}{5}$ m. *Elsa Lillichöök af Fardala*, f. 1877 $\frac{26}{1}$.

Barn:

- Ingegerd Anna*, f. 1901 $\frac{5}{9}$.
Bertil Axelsson, f. 1903 $\frac{10}{11}$.
Gustaf Axelsson, f. 1905 $\frac{23}{11}$.
- (11) *Victor Henry*, f. 1875 $\frac{12}{11}$, ingenjör, anställd hos slads- o. fondmäklaren H. Schultz (S t o c k h o l m). G. 1906 $\frac{10}{2}$ m. *Esther Hilma Kjellberg*, f. 1884 $\frac{2}{5}$.

Barn:

Hilma Anna Ruth Ester, f. 1907 ⁹/₄.*Victor Axel Henry*, f. 1908 ³/₇.*Mary Alfhild*, f. 1909 ¹⁵/₂.*Knut Johan Oscar*, f. 1910 ⁵/₉.

- (12) *Alfhild Larna*, f. 1877 ²⁰/₇. G. 1897 ⁹/₁ m. kommandörkaptenen af 1:a graden vid K. Flottan, chefen för marinståbens mobiliseringsafdelning, f. d. adjutanten hos H. M. Konung Oscar II, O H S Gbm. R S O, R R S:t An O 2 kl. o. S:t St O 2 kl., R Bad Z Löw O 1 kl. m ekl, R Pr R Ö O 3 kl., Turk O O 1 kl., L. Ö M S, friherre *Gösta Oscar Magnus af Ugglas*, f. 1861 ⁵/₁₂. Äg. Lemnartsnas o. Aspvik i Uppland samt del i hus i Stockholm.

- (13) *Ruth Ingrid*, f. 1880 ¹⁰/₇. G. 1900 ¹²/₄ m. ryttmästaren vid Litgardet till häst, R Pr R Ö O 4 kl., Oif Ben Sv St O, Turk Medi O 4 kl., friherre *Carl Magnus von Essen*, f. 1873 ¹²/₁₀ (Parkuddena Djurgården, Stockholm).

i 3:e giftet:

- 2) *Johan Ulrik*, f. 1793, prost, kyrkoherde, † 1862. G. 1825 m. *Andrietta Petronella Chierlin*, f. 1796, † 1864.

Barn:

- 1) *Jacob Adolf*, f. 1827, polisästare i Stockholm, landssekreterare, † 1895. G. 1863 ²¹/₄ m. *Anna Fredrique Wilhelmina Wahlqvist*, f. 1843 ⁵/₂ (Stockholm).

Barn:

Jacob Fredrik, f. 1864 ³/₂, f. d. underlöjtnant vid Första lifgrenadierreg:et (London).

Andr etta Ulrica Elisabeth, f. 1865 ¹⁹/₁₂. G. 1893 ²⁵/₂ m. kammarherren, O H S Jmt, *Clas Axel Henrik Fock*, f. 1862 ⁸/₂. Amch. o. heb. H fver  fideikommiss i V sterg tland (S rb ).

Abela Fredrika Wilhelmina, f. 1867 ¹⁰/₇. G 1887 ²⁵/₇ m.  fverl karen vid l nslasarettet i L nk ping, R N O, med. lic. *Johan Wilhelm Hallin*, f. 1849 ³⁰/₁₀.

- 2) *Sofie Wilhelmina*, f. 1833. G. 1854 m. kamreren *Joseph Jacobsson*, f. 1809, † 1878 (Hammeh g).

Wallenstein.

Släkten, ursprungligen svensk prästsläkt i Finland, leder sitt kända ursprung från kyrkoherden i Pargas pastorat af Åbo stift Petrus Johannis, kallad "Herr Peder i Pargas", som var bland undertecknarne af Uppsala mötes beslut 1593 och en af fullmäktige för finska prästerskapet vid konung Sigismunds kröning i Uppsala 1594. Hans söner antogo namnet Walstenius och hans sonsöns sonson, ryttmästaren Johan Christian, f. 1685, † 1735, hvilken öfverflyttade till Sverige, namnet Wallenstein i likhet med sin adlade farbroder och med dennes tillstånd. Johan Christian var fader till Nils Christian, f. 1723, † 1800, ryttmästare, g. 1:o 1749 m. Hedvig Lovisa Bäferfeldt, f. 1727, † 1770. Dessa makars äldste son var

Johan Peter, f. 1750, kontraktsprost, hofpredikant, † 1820. G. 1:o 1783 m. Regina Sofia Ridderstrale, f. 1753, † 1804.

Söner:

1. Johan Christian, f. 1794, kontraktsprost, hofpredikant, † 1868. G. 1824 m. Ulrika Eleonora Löwenborg, f. 1802, † 1859.

Son:

Johan Ernst, f. 1834, löjtnant, † 1907. G. 1860 ⁷/₉ m. *Maria Mathilda Sturneck*, f. 1839 ⁷/₉ (Stockholm).

Barn.

- 1) *Maria Mathilda*, f. 1865 ²⁵/₃ (Stockholm)
- 2) *Ebba Mathilda*, f. 1869 ⁹/₇. G. 1895 ⁹/₅ m. postmastaren i Karlstad *Lars Emil Oman*, f. 1856 ⁵/₃.
- 3) *Sigrid Mathilda*, f. 1872 ⁹/₈, anställd hos advokatfirman Staaff & Lidforss (Stockholm).
- 4) *Nils Johan Petter*, f. 1876 ²⁶/₃. Arr. o. beh. Singö i Uppland (Åkersberg a). G. 1902 ¹⁹/₁₀ m. *Esther Judit Hallgren*, f. 1880 ¹/₁₁.

Barn:

- Rut Mathilda*, f. 1903 ⁷/₇.
Per Johan Arne, f. 1905 ¹⁰/₁₁.
Karin Maria, f. 1906 ²¹/₇.
Anna Lisa, f. 1908 ¹²/₁₂.

2. Nils Fredrik, f. 1796, statsrad, † 1877. G. 1828 m. Rosa Magdalena Busck, f. 1810, † 1880.

Barn:

Johan August, f. 1829 ²²/₈, jur. utr. kand., i. d. kammarrättsråd, R N O, 1. Kr V A (S t o c k h o l m). G. 1883 ¹²/₈ m. *Mina Charlotta Gelhaar*, i hennes 2:a gifte, f. 1837 ⁷/₁₀.

Rosa Charlotta, f. 1831 ³/₆. G. 1854 ⁵/₅ m. kansli-rådet Wilhelm Theodor Strokirk, f. 1823, † 1895 (S t o c k h o l m).

Warburg.

Släkten är en vidt utgrenad familj af judisk börd, som senast från början af 1600-talet varit bosatt i Tyskland, företrädesvis Altona och Hamburg, där ännu större delen af dess medlemmar hafva hemvist, under det andra grenar bosatt sig ännorlides i Tyskland, Sverige (från omkr. 1790), England, Danmark och New York. Flera af släktens medlemmar hafva intagit och intaga framskjutna platser i Tysklands finansiella och vetenskapliga värld. Äldste kände stamfaderen var född på 1500-talet. Hans sons sons söns son köpmannen Simon Elias Warburg, son af matematikern Elias Warburg († 1804), inflyttade i början af 1790-talet till Göteborg och blef stamfader för den svenska hufvudgrenen; en brors sons son till honom inflyttade på 1800-talet till Stockholm. Två döttrar af S. E. Warburg d. ä. blefvo stammödrar för nu levande medlemmar af släkterna Fürstenberg och Magnus; från honom härstamma ock nu levande medlemmar af släkten Bendixson.

Första grenen:

- Simon Elias, f. 1760, köpman i Göteborg, † 1828. G. m. Zipora Henriques, f. 1773, † 1843.

Söner:

1. Samuel, f. 1800, handelsagent i Göteborg, riksgaldsfullmäktig, † 1881. G. 1830 m. (sin kusin) Emma Glückstadt, f. 1809, † 1880.

Barn:

- 1) Fredrik Elias, f. 1832, grosshandlare, † 1899. G. 1866 ⁵/₁₂ m. *Emma Jane Raphael*, f. 1844 ²⁸/₁₀ (l. o n d o n).

Barn:

- (1) *John Simon*, f. 1867 ¹⁷/₈, rentier, fotografisk författare (l. o n d o n). G. 1897 ²/₁₁ m. *Violet Amalia Siegel*, f. 1868 ¹⁰/₁₁.

Barn:

- Fredric John*, f. 1898 ²⁷/₁₁.
Margaret Susan, f. 1900 ²³/₂.
Joan Emma Violet, f. 1902 ¹³/₁₁.
 (2) *Lily Annette*, f. 1868 ²⁹/₁₂. G. 1897 ²²/₁₀ m.
 grosshandlaren *Erik Philipson*, i hans 2:a
 gifte, f. 1857 ¹⁷/₉ (Göteborg).
 (3) *Agnes Beatrice*, f. 1872 ¹⁰/₆ (Londen).
 (4) *Fredric Samuel*, f. 1874 ²/₉, köpman och
 bolagsdirektör (Londen). G. 1909 ¹⁶/₁₁ m.
Emmeline Beatrice Ward, f. 1882 ²⁶/₁₀.

Dotter:

- Andrey Agnes*, f. 1910 ⁷/₉.
 (5) *Oscar Emanuel*, f. 1876 ⁶/₂, master of arts,
 köpman o. bolagsdirektör, medlem af Londons
 grefskapsrad (Londen). G. 1905 ²⁸/₉ m.
Catherine Widdington, f. 1878 ¹³/₁₂.

Söner:

- Edmund Fredric*, f. 1908 ²²/₃.
Jamcs Widdington, f. 1911 ⁵/₁.
 2) *Rachel Alida*, f. 1837 ³⁰/₁₂. G. 1870 ²³/₁₀ m. gross-
 handlaren Gustaf Severin Stangenberg, f. 1830, †
 1883 (Stoekholm).
 3) *Magnus Maurice*, f. 1841 ²³/₁₀, köpman, f. d.
 svensk-norsk vice konsul i Leeds, R W O (Stoek-
 holm). G. 1877 ¹³/₁₂ m. *Annie Sarah Ware*,
 f. 1854 ¹³/₁₁.

Barn:

- Gordon Percy Ware*, f. 1878 ¹/₁₀, köpman
 (Londen).
Shirley Ware, f. 1881 ²/₆, möbeltecknare (München).
Violet Emma, f. 1888 ¹⁹/₈.
 2. *Michael Simon*, f. 1802, grosshandlare, dansk konsul
 i Göteborg, † 1868. G. 1836 m. (sin kusin) Hanna
 Salomonsen, f. 1817, † 1909.

Barn:

- 1) *Amalia*, f. 1837 ¹¹/₁₀. G. 1857 ⁷/₉ m. etatsradet
 Jacob Martin Bmg, f. 1833, † 1903 (Köpen-
 hagen).
 2) *Simon Elias*, f. 1840, grosshandlare, dansk gene-
 ralkonsul, † 1899. G. 1870 ¹³/₇ m. *Pauline Ro-
 salie Drucker*, f. 1849 ¹³/₁ (Stoekholm).

- 3) *Karl Johan*, f. 1852 ²³/₁₁, fil. d:r, professor i litteraturhistoria vid Stockholms högskola, medlem af Svenska Akademiens Nobelinstitut, stadsfullmäktig i Stockholm, inspektor öfver Stockholms folkbibliotek, R N O, L H A, L V V S, L S K S, G. 1877 ⁵/₈ m. *Betty Drucker*, f. 1854 ¹⁰/₁₀.

Fosterdotter:

Maud Viola, f. 1894 ³⁰/₅.

Andra grenen:

Sigfried Samuel, f. 1839, grosshandlare, † 1904. G. 1877 ³¹/₁₀ m. *Ellen Lea Josephsson*, f. 1857 ²/₃, mnch. af Sigfried Warburgs agenturaffar (S t o c k h o l m).

Döttrar:

Ingrid Johanna, f. 1878 ¹⁸/₇.

Gerda Eugenie Sara, f. 1880 ²/₅. G. 1907 ¹⁵/₁₂ m. artisten *Herman Hildesheim* (L o n d o n).

Anna Beata, f. 1881 ²⁷/₁₂. G. 1908 ¹⁵/₉ m. delägaren i bankfirman M. M. Warburg i H a m b u r g, mris d:r *Fritz M Warburg*, f. 1879 ¹³/₃.

Elsa Marianne, f. 1886 ⁹/₃, fil. kand., amanuens vid geologiska institutionen i U p p s a l a.

Wawrinsky och Wavrinsky.

Släkten härstammar sannolikt ursprungligen från Litthysland. Den svenska grenen utvandrade från Böhmen (Preg) år 1805 och ankom öfver Köpenhamn till Göteborg med nedanstående Joseph Wavrinsky. Han skref namnet först Wawrinzklj sedan Wavrinsky liksom äldre sonen, hvaremed yngre sonen skref Wawrinzky samt dennes barn och yngre brorson Wawrinsky.

Joseph, f. 1785, kattuntryckare i Göteborg, † 1834. G. 1814 m. Christina Thulin, f. 1779, † 1873.

Söner:

I. Anton Edvard, f. 1816, grosshandlare, bankdirektör, † 1900. G. 1844 m. Augusta Wilhelmina Nordvall, f. 1825, † 1904.

Barn:

- 1) *Edvard Otto Wilhelm*, f. 1848 ¹²/₃, f. d. löjtnant, f. d. försäkringsdirektör, chef för Världsgoodtemplarorden, ledamot af riksdagens första kammare (Villa Ekého, Experimentalfiälet). G. 2:o 1887 ¹²/₁₂ m. *Selma Maria Francus*, f. 1859 ²³/₁₀.

Dotter:

- Greta*, f. 1888 ¹⁷/₁₀. G. 1910 ¹⁵/₁ m. docenten i litteraturlistoria vid Uppsala universitet, fil. dr *Martin Lamm*, f. 1880 ²²/₆.
- 2) *Richard August*, f. 1852 ¹⁵/₁, med. dr, f. d. medicinalrad, öfverläkare o. kassadirektör hos försäkringsaktb. Hansa, ordf. i styrelserna för Langbro sjukhus, för Farmaceutiska institutet o. för aktb. Nordstjernans ammoniätfabrik, KNO 2 kl., RWO. Äg. hus i Stockholm samt beh. egen villa i Sallsjöbadén. G. 1:o 1878 m. *Peggy Ewa Maria Falkenberg*, f. 1853, † 1890; 2:o 1892 ²¹/₃ m. *Anna Flohr*, f. 1866 ¹⁸/₆.

Barn, i 1:a giftet:

Kurt Edvard, f. 1881 ⁹/₆, c. o. höfrattsnotarie, sekreterare vid Farmaceutiska institutet (Stockholm).

Tord Einar, f. 1883 ³⁰/₆, sjökaptän, befälhafvare a angaren Emil R. Boman (Stockholm). G. 1909 ²³/₆ m. *Siri Maria Augusta Tägtmeijer*, f. 1886 ¹⁵/₁.

i 2:a giftet:

Lilli, f. 1895 ²/₁.

Olga, f. 1896 ²⁰/₁.

Anna, f. 1897 ²⁰/₃.

Karin, f. 1901 ¹⁰/₇.

- 3) *Esther Wilhelmina Henrietta*, f. 1860 ¹²/₇. G. 1885 ³/₆ m. f. d. direktören för musikonservatorium, RNO, RWO, LMA, professor *Oscar Andreas Bolander*, f. 1849 ³⁰/₁₂. Äg. hus i Stockholm.
2. Carl Johan, f. 1818, disponent, † 1886. G. 1843 m. *Augusta Amalia Widmark*, f. 1814, † 1887.

Barn:

- 1) *Alma Augusta Kristina*, f. 1844 ²⁷/₁₀. G. 1868 ¹¹/₃ m. komministern i Qvillinge församling i Linköpings stift *Isak Peter Alfred Amnell*, f. 1837 ¹/₃ (Norrköping).

- 2) Hjalmar Laurentius, f. 1851, kapten, † 1899. G. 1887 ²³/₁₁ m. *Berthilda Carolina Regina (Bertha) Dölling*, f. 1864 ⁶/₈ (Stockholm).

Barn:

Astrid, f. 1888 ¹⁰/₉. G. 1909 ³/₁₁ m. löjtnanten vid Skånska dragonreg:tel. greve *Henrik Arvid Bengt Christer Horn af Aminne*, f. 1880 ¹²/₃ (Ystad).

Sven, f. 1893 ⁵/₂. Äg. hus i Stockholm.

- 3) *Thure Ehrenried*, f. 1859 ³⁰/₁, civilingenjör, innehaf firman Th. Wawrinskys Patentbyrå (Stockholm). G. 1883 ¹⁷/₁₀ m. *Ida Ulrika Rietz*, f. 1859.

Weibull.

Släkten Weibull, som sannolikt härstammar från Söderjylland, uppträder i Skåne under 1600-talets senare hälft med Per Weibull, † 1711, klockare i Bosjöklöster, och Lars Weibull, † 1723, rådman i Kristianstad, g. 1703 m. Anna Albrechtsdotter Amab, f. 1683, † 1739. Per Weibulls son, i hus 1:a gifte m. Elna Larsdotter Skough, † 1709, höfräts-kommissarien Petter Lorenz Weibull, f. 1698, † 1757, var g. 1:o m. Catharina Maria Akerholm, † 1718, och 2:o m. Johanna Maria Leander, f. 1722. Från sonen i första gifte Eric Mathias (se nedan) härstammar den nu levande släktens hufvudgren, och från sonen i andra gifte Lorenz Petter (se nedan) en annan gren. En tredje gren leder sitt ursprung från ofvannämnda rådman Lars Weibulls sonson Lars Albrecht (se nedan).

Till samma släkt torde äfven hafva hört radmannen i Ystad Lauritz Pedersen Weibull, † 1680. Hans son, handlanden och borgaren i Ystad Per Larsson Weibull, öfverflyttade år 1683 till Danmark, där släkten fortbefde, ämbstone ämnar vid 1700-talets midt.

Första grenen:

Eric Mathias, f. 1738, radman, † 1805. G. 1768 m. Eva Brigitta de Creaux, f. 1741, † 1814.

Son:

Gustaf, f. 1781, landtbrukare, † 1859. G. 1821 m. Christina Lovisa Lindh, f. 1794, † 1840.

Söner:

1. *Eric Ludvig*, f. 1824 ¹⁵/₂, f. d. landtbrukare. Äg. del i Södra Hultseröds lideikommiss i Skåne (Biltinge). G. 1865 ¹⁶/₉ m. *Johanna Katrina Sandgren*, f. 1839 ²³/₃.

Barn:

- 1) *Gustaf Anton*, f. 1866 $^{18}/_8$, landbrukare (Billinge). G. m. *Elna Jönsson*, f. 1876 $^2/_{11}$.

Barn:

Johan Albert Gustaf, f. 1895 $^4/_1$.

Ebbu Ingeborg, f. 1898 $^2/_5$.

Erik Georg, f. 1900 $^5/_9$.

Axel Rudolf, f. 1902 $^{17}/_{11}$.

Elsa Eleonora, f. 1905 $^{16}/_2$.

Ernst Wilhelm, f. 1907 $^2/_6$.

- 2) *Sigrid Bernhardina*, f. 1869 $^5/_1$. G. 2:o m. bokbindaren Louis Henriksson, † 1905 (Chicago).
 3) *Hjalmar Lorentz*, f. 1871 $^{23}/_8$ (Chicago).
 4) *Serafia Amalia*, f. 1875 $^{17}/_{12}$ (Billinge).
 5) *Lovisa Josefina*, f. 1885 $^{19}/_3$, kontorist (Landskrona).
- 2) *Carl Anders Georg*, f. 1837 $^{18}/_3$, f. d. landbrukare. Äg. del i Södra Hultseröds fideikommiss i Skåne (Billinge). G. 1865 $^3/_3$ m. Johanna Maria Lindh, f. 1842, † 1884.

Barn:

- 1) *Jean Gottfried Malcolm*, f. 1867 $^{21}/_3$, anställd vid sägverk i Norrland.
 2) *Otto Ferdinand Stiercto*, f. 1869 $^{17}/_3$, anställd vid Stockamöllan (Billinge). G. m. *Hilda Maansson*, f. 1864 $^{28}/_{10}$.

Barn:

Anna Josefina, f. 1894 $^2/_6$.

Ida Amalia, f. 1897 $^{31}/_5$.

Turc Ferdinand, f. 1900 $^{19}/_5$.

Karl Ragnar, f. 1904 $^{25}/_2$.

- 3) *Carl Gustaf Leopold*, f. 1873 $^9/_{10}$, handlande (Manchester).
 4) *Erik Frans Henning*, f. 1876 $^{22}/_5$, sadelmakare (Halmstad).
 5) *Bror Malte Georg*, f. 1878 $^{11}/_{10}$, småbrukare (Hankarp). G. m. *Sigrid Augusta Christiussdotter*, f. 1879 $^6/_5$.

Dotter:

Anna Elvira, f. 1907 $^{15}/_6$.

- 6) *Alice Louise*, f. 1880 $^{15}/_{10}$. G. 1910 $^{13}/_7$ m. folkskolläraren i Trelleborg *Axel Kjell*, f. 1884 $^{25}/_{11}$.

Andra grenen:

Lorens Petter, f. 1751, kronolänsman o. landtbrukare, † 1814. G. 1779 m. Susanna Christina Åkerholm, f. 1759, † 1822.

Son:

Nils Jacob, f. 1789, postmästare, † 1860. G. 2:o 1829 m. Maria Helena Sätthe, f. 1807, † 1893.

Barn:

1. Walfrid Wilhelm Werner, f. 1833, godsägare, † 1903. G. 1872 ¹⁹/₉ m. *Augusta Elisabeth Frost*, f. 1842 ²²/₁ (Landskrona).

Barn:

1) *Harry Walfrid August*, f. 1875 ¹³/₁₂, inneh. af Weibullsholms växtförrädlingsanstalt, ledamot af stadsfullmäktige i Landskrona. Äg. o. beb. Weibullsholm i Skane (Landskrona).

2) *Emmy Christina Elisabet*, f. 1877 ⁵/₅.

3) *Richard Werner Wilhelm*, f. 1878 ¹³/₁₀, e. o. lektor vid Landskrona gymnasium.

4) *Annie Marie Augusta*, f. 1880 ²/₃, lärarinna vid samskolan i Djursholm.

5) *John Gustaf Edvard*, f. 1881 ¹/₁₁, köpman (Hamburg). G. 1910 ⁵/₅ m. *Walborg Olsén*, f. 1888 ¹/₁.

Dotter:

Margit Walborg Rut, f. 1911 ²¹/₂.

6) *William Fredric Winfrid*, f. 1883 ⁹/₈, agronom (Landskrona).

2. Martin Johan Julius, f. 1835, professor, † 1902. G. 1869 ²⁶/₆ m. *Sofi Bernera Winberg*, f. 1842 ⁸/₇ (Lund).

Barn:

1) *Lauritz Ulrik Absalon*, f. 1873 ²/₃, fil. d:r, landsarkivarie (Lund). G. 1907 ¹/₃ m. *Märta Elisabeth af Petersens*, f. 1882 ²¹/₁₂.

2) *Luisa Maria Carolina*, f. 1874 ¹⁴/₁₂ (Lund).

3) *Julius Oscar Elov*, f. 1876 ¹³/₇, löjtnant vid Södra Skånska infanterireg:tet (Lund).

4) *Herman Rudolf Alexander*, f. 1878 ¹⁷/₆, godsägare. Äg. o. beb. Sofieholm i Skane (Kulladala). G. 1904 ⁹/₉ m. *Agnes Matilda Ribbing*, f. 1876 ¹³/₅.

Barn:

- Peder Martin*, f. 1905 ⁹/₆.
Karin Ebbu Sophia, f. 1905 ⁹/₆.
Hugo Fredrik Alexander, f. 1907 ²²/₆.
 5) *Julia Martina Richardis*, f. 1880 ⁹/₅ (L u n d).
 6) *Carl Gustaf Hannibal Christopher*, f. 1881 ²⁷/₃,
 landsarkivarie (G ö t e b o r g).
 7) *Curt Hugo Johannes*, f. 1886 ¹⁹/₈, fil. lic. (L u n d).
 3. *Milda Elisabeth Eleonora (Elise)*, f. 1837 ²⁰/₇. G.
 1863 ¹³/₂ m. siökaptenen o. fabriksiddkaren Johan Mag-
 nus Ohlsson, f. 1831, † 1908 (L a n d s k r o n a).
 4. *Richard Ludvig Filip*, f. 1852 ¹⁸/₁₁, f. d. godsför-
 valtare (F o l k e s t o r p, O l s e r ö d). G. 1884 ³/₇ m.
Gerda Sofi Augusta Holmberg, f. 1863 ²⁰/₂.

Barn:

- 1) *Nils Rudolf Martin*, f. 1885 ²¹/₃, civilingenjör
 (D e n v e r, N o r d a m e r i k a). G. 1911 ²⁷/₅ m.
Gunilla Marta Eleonora (Gulli) Breitholtz, f.
 1878 ²⁷/₈.
 2) *Ernst Hjalmar Waldodi*, f. 1887 ¹⁸/₆, löjtnant
 vid Kustartilleriet (S t o c k h o l m).
 3) *Ely (Ella) Maria Richardis*, f. 1891 ¹²/₆, elev vid
 Gymnastiska centralinstitutet (S t o c k h o l m).

Tredje grenen:

- Lars Albrecht, f. 1746, kronfogde, † 1826. G. 1779 m.
 Maria Elisabeth Klow, f. 1757, † 1825.

Son:

- Mathias, f. 1783, lagman, † 1838. G. 1817 m. Christina
 Charlotta von Nackreij, f. 1789, † 1872.

Soner:

1. Oscar Germund Thure Albrecht, f. 1822, bruksför-
 valtare, † 1910. G. 1864 m. Helena Sophia Siögrén.
 f. 1824, † 1904.

Barn:

- 1) *Kristian Oskur Mathias (Mats)*, f. 1856 ²³/₁₂, fil.
 d:r, rektor vid Alnarps lantbruks- och mejeri-
 institut (A l n a r p, A k a r p). G. 1888 ²³/₆ m.
Hilda Amalia Akerblom, f. 1865 ⁸/₅.

Barn:

- Hilda Marit Helene*, f. 1889 ²⁴/₃.
Gudrun Anna Louise, f. 1890 ⁷/₁₂.
Ragnar Carl Oscar, f. 1896 ¹⁰/₆.

- 2) *Karl Patrik Mathias*, f. 1859 ³¹/₈, med. lic., praktiserande läkare i Gefle. Äg. Hassö i Södermanland. G. 1892 ²/₁₀ m. *Thora Sturnegk*, f. 1864 ²¹/₃.

Barn:

Thure Mathias (Mats), f. 1896 ³/₁.

Brita, f. 1897 ¹⁵/₃.

Lars, f. 1898 ¹³/₁₀.

Karin Martina, f. 1903 ²²/₂.

- 3) *Louise Mathilda*, f. 1865 ²¹/₆. G. 1897 ¹⁵/₅ m. auditören i Kronprinsens husarregte, ombudsmanen o. sekreteraren vid drätselkammaren i Lund, jur. kand. *Nils Adolf Engelbrecht af Ekenstam*, f. 1868 ²/₄ (Lund).
2. *Casten Mathias*, f. 1823, † 1853. G. 1848 m. *Gimilla Mathilda Josephina Thunström*, f. 1824, † 1905.

Son:

Otto Edvard, f. 1849 ²⁶/₈, kassör vid Molala verkstad (Molala).

Wennerberg

(Lärkebosläkten).

Äldste kände stamfadern Erik Torbjörnsson, som ledde i slutet af 1600 talet, var hemmansägare i Lärkebo i Björke socken i Västergötland, liksom hans son Nils Eriksson och dennes son Olof Nilsson, f. 1734, g. m. Brita Andersdotter, f. 1741, † 1793. Den sistnämndes yngste son Gunnar (se nedan) antog släktnamnet Wennerberg.

Gunnar, f. 1782, fil. iuheld:r, kontraktsprost, † 1860. G. 1816 m. Sara Margareta Klingstedt, f. 1786, † 1875.

Soner.

1. Gunnar, f. 1817, fil. d:r, En af de 18 i Svenska akademien, landshöfding, statsrad, † 1901. G. 1852 m. grefvinnan Hedvig Sophia Cronstedt, f. 1830, † 1900.

Barn:

- 1) Sune Gunnarsson, f. 1855, öfverste, † 1908. G. 1881 ²¹/₁₀ m. friherrinnan *Gabriella (Ellis) Rehbinder*, f. 1860 ²⁷/₉ (Stockholm).

Barn:

- Gertrud*, f. 1882 ⁶/₈. G. 1907 ²⁶/₃ m. handsekreteraren hos H. M. Konungen, förste sekreteraren i Utrikesdepartementet, R W O, K Rm Kr O, R R S:t St O 2 kl., Turk Medj O 3 kl., Off Fr H L, Off Ö Fr J O, R Bad Z Löw O 1 kl., R D D O, R Pr R Ö O 3 kl., R St Br Viet O 4 kl., jur. uti. kund. *Wollmar Filip Boström*, f. 1878 ¹⁵/₆ (S t o c k h o l m).
- Folkc Smesson*, f. 1892 ¹⁰/₇, reservofficersvolontär vid Svea artillerireg:te, student vid Stockholms högskola (S t o c k h o l m).
- 2) *Signe Margareta*, f. 1856 ¹¹/₉. G. 1877 ²⁹/₁₁ m. godsägaren, friherre Richard Fredrik Gottfrid Taube af Odenkat, f. 1813, † 1893 (U p p s a l a).
- 3) *Elin*, f. 1858 ²⁰/₃. G. 1882 ³¹/₈ m. kammarherren, f. d. tjänstg. hos H. M. Drottning Sophia, majoren i armén, f. d. ryttmästaren vid Lifreg:ets husarer, O H S Gbmt, O H:s Jmt, R S O, R N O, R W O, K D D O 2 gr., R R S:t An O 3 kl., greve *Carl-Axel Lewenhaupt*, f. 1853 ²¹/₁₁. Ag. o. beb. *Carlsborgs gård* (V ä s t e r å s).
- 4) *Auda Gunhild*, f. 1860 ³/₃. G. 1:o 1883 ²⁹/₃ m. civilingenjören, greve Fredrik Arvidsson Posse, f. 1851, † 1897; 2:o 1905 ²⁹/₂ m. praktiserande läkaren i S t o c k h o l m, med. lic. *Poul Karl Bjerre*, f. 1876 ²¹/₅.
- 5) *Gunnar Gunnarsson*, f. 1863 ¹⁷/₁₂, artist (blomster- o. porträttmalare), keramiker (P a r i s).
- 6) *Astrid Ingegerd*, f. 1866 ¹³/₁. G. 1889 ⁸/₁₀ m. ryttmästaren vid Smalands husarreg:te, ordf. i Kalmar läns norra brandstodsbolag o. i Kalmar läns norra hushållningssällskap, R S O, R W O, friherre *Edvard Fleetwood*, f. 1862 ⁸/₅. Ag. o. beb. *Odensviholm* i Smaland.
- 7) *Torwald Gunnarsson*, f. 1870 ²⁵/₁, kapten vid Wendes artillerireg:te (K r i s t i a n s t a d).
2. Gunnar Brynolf, f. 1823, artist, † 1894. G. 1:o 1863 m. Georgina Charlotta Schoug, f. 1830, † 1870; 2:o 1872 ⁶/₉ m. *Eugenia Louise Schoug*, f. 1845 ²³/₉ (G ö t e b o r g).

Barn, i 1:a gifftet:

- 1) *Gunnar Brynolf*, f. 1866 ¹²/₈, artist (M ü n c h e n). G. 1899 m. *Helen Herrman*, f. 1871.

Döttrar:

Astrid, f. 1891 ³⁰/₉.*Charlotte*, f. 1902 ⁹/₁₀.

- 2)
- Ingrid Charlotta*
- , f. 1868
- ²³
- /
- ₂
- (Leckö, Kallandsö).

i 2:a giftet:

- 3)
- Barbro Georgina Eugenia Brynhilda*
- , f. 1873
- ¹³
- /
- ₇
- .
-
- G. 1897
- ¹²
- /
- ₁₁
- m. kontoristen
- Erik Gustaf Thelin*
- ,
-
- f. 1860
- ²⁷
- /
- ₁₂
- (Göteborg).

- 4)
- Sara Margareta Eugenia*
- , f. 1875
- ¹¹
- /
- ₂
- , musiklärarinn
-
- a, organist vid Sofiakyrkan. G. 1907
- ³
- /
- ₃
- m.
-
- teol. kand., fil. lic.
- Hugo Reuter*
- , f. 1870
- ¹⁵
- /
- ₇
-
- (Stockholm).

- 5)
- Jan Peter Skoglar Brynolfsson*
- , f. 1877
- ¹⁵
- /
- ₁₁
- ,
-
- kontorist (Göteborg).

- 6)
- Sten Gunnar Torbjörn Brynolfsson*
- , f. 1882
- ⁹
- /
- ₆
- ,
-
- fil. kand., rektor vid Södra Kalmar läns folkhögss
-
- o. landtmannaskola (Högålid, Smedby). G.
-
- 1906
- ²⁹
- /
- ₁₂
- m.
- Britta Justina Wulff*
- , f. 1885
- ²³
- /
- ₅
- .

Barn:

Stina, f. 1907 ⁷/₁₀.*Brynolf*, f. 1909 ¹²/₅.

Wersäll.

Rusthallaren Anders Andersson, gift med Låsa Jansdotter hade sonen Johan, som efter födelsesocknen Versås (Västergötland) antog namnet Wersäll.

Johan, f. 1795, fil. d:r, prost, † 1859. G. 1844 m. Maria Ulrika Hedvig Wilhelmina Granfelt från Dal, f. 1819, † 1855.

Son:

Cläës Richard, f. 1848 ¹⁷/₁₁, landshöfding i Västmanlands län o. stathallare på Västerås slott, förutv. statsrad o. chef för finansdepartementet, f. d. major i Första Svea artillerireg:te, ordf. i länets hushållningssällskap, statens ombud i styrelserna för Örebro Köpings o. Krylbo—Norbergs järnvägsaktb., Km st k N O, R S O, R R S:t A n O 1 kl., R Pr Kr O 1 kl., K N S:t O O 1 kl. Äg. frälsesäteriet Horsshaga i Västergötland (Västerås). G. 1879 ²/₄ m. grefvinnan *Eva Charlotta Lewenhaupt*, f. 1858 ¹²/₅.

Barn:

- Karl Johan*, f. 1881 ²⁷/₇, ingenjör (S:t John's, Newfoundland).
Claës Turve, f. 1883 ¹²/₈, löjtnant i Vendes artillerireg:tes reserv, tjänsteman hos Nya Förenade elektriska aktib. (Lundvik a).
Adolf Reinhold, f. 1885 ¹⁶/₃, löjtnant vid Lifreg:tets husarer (Sköfde). G. 1910 ¹³/₁₀ m.
Margareta Maria Bergenzann, f. 1887 ¹⁸/₁.
Erik Gustaf, f. 1887 ¹³/₁, underlöjtnant vid Svea artillerireg:te (Stockholm).
Claës Axel, f. 1888 ²⁰/₆, underlöjtnant vid Västmanlands reg:te (Västerås).
Nils Vilhelm, f. 1890 ⁹/₁₀, kontorist (Stockholm).
Ulrika Elisabeth Charlotta, f. 1892 ¹⁰/₇.
Johan Richard, f. 1894 ²⁵/₆.
Lars Georg, f. 1898 ²/₈.
Claës Otto, f. 1900 ³/₆.

Westin

(Fasternasläkten).

Släkten härstammar från Nils Persson, f. 1785. † 1826. rättare i Björke i Locknevi, g. m. Christina Jansdotter, f. 1786. † 1818. Släktnamnet antogs af deras son

Johan Peter, f. 1813, fil. d:r, kyrkoherde i Fasterna, kontraktsprost, † 1881. G. 1845 m. Anna Catharina Rung, f. 1818, † 1871.

Barn:

- Johan Fredrik, f. 1846, kyrkoherde i Fasterna, † 1902. G. 1885 ⁸/₁ m. *Selma Elisabeth Sophia (Lilly) Silberstolpe*, f. 1858 ²⁵/₂ (Stockholm).

Dotter:

- Elsa Katarina*, f. 1885 ¹⁴/₁₀. G. 1907 ¹⁴/₇ m. inspektoren vid Gimo bruk *Karl Gustaf Zefyrinus (Zeffe) Nettelbladt*, f. 1879 ³⁰/₇ (Gimo).
 - Nils Gustaf*, f. 1847 ¹¹/₁₀, fil. d:r, direktör för straffängelset i Mariestad, R.W.O. G. 1879 ²²/₉ m. *Anna Maria Gagge*, f. 1848 ²⁹/₈.

Barn:

- Per*, f. 1880 ⁶/₉, civilingenjör (S k a r a).
- Lars*, f. 1882 ¹¹/₄, föreståndare för aktb. Mälarprovinsernas banks kontor i K u n g s ö r.
- Erik*, f. 1884 ²⁹/₁₂, häradskrifvarebiträde (H j o).
- Anna*, f. 1886 ²⁵/₅, bokhållare i Skaraborgs enskilda bank (M a r i e s t a d).
3. *Anna Lovisa Sofia*, f. 1850 ⁸/₁₁. G. 1872 ²⁸/₅ m. kyrkoherden Olof Holmqvist, f. 1836, † 1905 (S t o c k h o l m).
4. *Katarina Maria Christina (Karin)*, f. 1854 ²⁵/₅. G. 1878 ¹⁰/₇ m. justitieradet, präses i Musikaliska akademien, K N O I M., *Karl Fredrik Silfverstolpe*, f. 1854 ¹²/₁₁. Äg. del i Näs i Roslagen (S t o c k h o l m).
5. *Fredrika Karolina (Lina)*, f. 1856 ²⁹/₇ (S t o c k h o l m).

Westman

(från Härnösand).

Stamfadern Adolf Westman, f. 1751, i 1808, inflyttade från Hälsingfors till Härnösand, där han blef handlande och rådman samt gift med Christina Margareta Söderberg, f. 1759, † 1834. Deras äldste son var

Erik Johan, f. 1781, borgmästare i Härnösand, † 1859. G. 1808 m. Christina Magdalena Gavelius, f. 1780, † 1865.

Söner:

1. Adolf Petter, f. 1809, härads höfding, † 1885. G. 1836 m. Christina Elisabeth Nordenfalk, f. 1801, † 1874.

Barn:

- 1) *Christina Sophia Maria*, f. 1837 ²⁷/₃ (V ä x i ö).
- 2) Johan Karl Adolf, f. 1839, vice härads höfding, rådman, † 1893. G. 1874 ²⁸/₉ m. friherrinnan *Katarina Maria (Karin) Sparre*, f. 1845 ⁹/₆ (U p p s a l a).

Barn:

- (1) *Kerstin Maria*, f. 1875 ²⁶/₆, lärarinna vid Lindska skolan i U p p s a l a.
- (2) *Karl Adolf*, f. 1876 ¹⁷/₅, förste stationskrifvare vid statens järnvägar (F a l k ö p i n g - R a n t e n). G. 1905 ¹⁹/₄ m. *Ellen Johanna Alstermark*, f. 1878 ⁶/₉.

Döttrar:

- Brita*, f. 1905 ¹³/₁₀.
Gerd, f. 1907 ¹⁰/₁.
Kajsa, f. 1908 ¹⁹/₁.
 (3) *Erik Johan*, f. 1878 ²⁰/₁₂, ingenjör vid Allmänna Svenska elektriska aktb. (Västeraas). G. 1908 ¹⁹/₁₀ m. *Naëma Katarina Klockhoff*, f. 1881 ¹⁹/₇.

Sön:

- Carl Magnus Sexten*, f. 1910 ²¹/₂.
 (4) *Knut Bernhard*, f. 1881 ¹⁰/₃, fil. kand., teol. lic., docent vid Uppsala universitet. G. 1911 ²¹/₆ m. *Ingeborg Maria Borgstedt*, f. 1882 ²⁷/₁₁.
 3) *Robert Axel Fredrik*, f. 1841 ¹⁰/₂, f. d. uppbörds-kassör vid statens järnvägar, RWO (Stockholm). G. 1869 ²/₆ m. *Clara Otiliana Matilda Berggren*, f. 1845 ¹¹/₁.

Barn:

- (1) *Sigrid Clara Elisabet*, f. 1870 ²⁰/₃, kontors-skrifvare vid statens järnvägar (Stockholm).
 (2) *Gustaf Axel Theodor*, f. 1875 ²⁸/₉, ingenjör (Stockholm). G. 1904 ²⁹/₂ m. *Helene Falk*, f. 1875 ¹⁹/₁.

Barn:

- Knut Gunnar Robert*, f. 1904 ¹⁷/₁₂.
Clara Greta Helena, f. 1906 ¹⁰/₉.
 (3) *Laura Kristina*, f. 1877 ¹⁹/₉, gymnastikdirektör (Stockholm).
 (4) *Nils Hjalmar*, f. 1881 ²⁰/₈, affärsman (Malmö).
 (5) *Karl Johan Fredrik*, f. 1883 ¹¹/₁₂, gymnastikdirektör (Brighton, England). G. 1908 ²⁷/₈ m. *Mary Charlotta Höglin*, f. 1887 ¹/₈.

Dotter:

- Margit Charlotta Clara*, f. 1910 ¹¹/₇.
 (6) *Esther Emilia*, f. 1885 ¹⁵/₁₂ (Stockholm).
 (7) *Sven Reinhold*, f. 1887 ⁶/₁₀, ingenjör (Stockholm).
 (8) *Erik Helmutrid*, f. 1887 ⁶/₁₀, löjtnant vid Första lögrenadierreg:tet (Linköping).

- (9) *Märta Sofia*, f. 1889 $\frac{3}{6}$, lärarinna vid Lyceum för flickor (S t o c k h o l m).
2. Erik Wilhelm, f. 1810, kamrerare, † 1874. G. 1842 m. Judith Margareta Elisabeth Sundbäck, f. 1818, † 1887.

Barn:

- Hedda Sofia*, f. 1847 $\frac{1}{7}$ (S t o c k h o l m).
- Johan Hjalmar Adolph*, f. 1851. Vistas i Australien.
3. Johan Fredrik, f. 1814, handlande, † 1854. G. 1843 m. Anna Ulrika Edström, f. 1824, † 1877.

Barn:

- 1) *Gustava Magdalena*, f. 1849 $\frac{17}{2}$. G. 1876 $\frac{19}{7}$ m. kyrkoherden i Lycksele pastorat af Lulea stift, L V O, *Axel Theodor Frykholm*, f. 1848 $\frac{20}{1}$ (L y c k s e l e).
- 2) *Johan Christian*, f. 1850 $\frac{5}{12}$, agronom, f. d. förvaltare (T r a n a s). G. 1883 m. *Hedda Jacobina Björkman*, f. 1864.

Barn:

- Anna Malvina*, f. 1884 $\frac{1}{9}$, telegrafist (T r a n a s).
- Bo Gustaf Christiansson*, f. 1886 $\frac{18}{1}$, accountant vid universitetet i Minneapolis, Minn., Nordamerika.
- Nils Christian*, f. 1887 $\frac{12}{5}$, underlöjtnant i Hålsinge reg:tes reserv, e. o. kammarskrifvare i Tullverket (N e w - Y o r k).
- Hedvig Maria (Maja)*, f. 1892 $\frac{15}{10}$.
- Sven Erik*, f. 1901 $\frac{29}{3}$.
4. Carl Gustaf, f. 1816, kronolänsman, † 1862. G. 1852 m. Christina Elisabeth Bergvall, f. 1823, † 1872.

Barn:

- 1) *Christina Gustafva*, f. 1853 $\frac{27}{9}$. G. 1885 $\frac{30}{10}$ m. landtbrukaren *Claës Fredrik Magnusson*, f. 1857 $\frac{22}{12}$ (B o n n e r a d, J o h a n n e s l u n d, K a t r i n e h o l m).
- 2) *Johanna Wihelmina (Mina)*, f. 1856 $\frac{31}{7}$. G. 1876 $\frac{26}{9}$ m. öfverkommissarien Wilhelm Theodor Falck, f. 1840, † 1905 (K a r l s k r o n a).
- 3) *Johan Gustaf*, f. 1855 $\frac{6}{2}$, sjökaptén (S u n d s v a l l). G. 1888 $\frac{23}{6}$ m. *Olivia Margareta Lindgren*, f. 1856 $\frac{25}{9}$.

Barn:

Margareta Kristina Florida, f. 1889 ²¹/₃.

Erik Gustaf, f. 1890 ¹⁹/₉.

Maria Evelina, f. 1893 ¹/₃.

Svea Elisabeth, f. 1900 ¹⁸/₁₂.

4) *Ida Maria*, f. 1858 ⁵/₅ (Örnsköldsvik).

5) *Tekla Carolina*, f. 1859 ²¹/₃ (Örnsköldsvik).

6) *Robert*, f. 1861 ³⁰/₅, kronofogde i Norra Ångermanlands öfre fögderi (Örnsköldsvik).

Westring

(från Jönköping).

Denna släkt har intet känt samband med efterföljande släkt Westring från Öregrund. Nedanstående Jöns P. Westring, som var en framstående handlande i Jönköping, hade förutom sönerna två döttrar: Hedvig Lovisa, f. 1811, † 1884, g. m. kammarherren Carl Adolf Bogeman, f. 1805, † 1872, och Hilda Amalia, f. 1815, † 1898, g. m. dåvarande borgmästaren i Jönköping, sedermera landshövdingen Gustaf Ferdinand Asker, f. 1812, † 1897.

Jöns, f. 1781, handlande i Jönköping, † 1830. G. m.

Maria Katarina Sandberg, f. 1790, † 1855.

Söner:

1. Victor Wilhelm, f. 1819, grosshandlare, bankdirektör, † 1870. G. 1845 m. Louise Björkman, f. 1822, † 1891.

Barn:

1) *Alfhild Maria*, f. 1846 ³¹/₇ (Stockholm).

2) *Hilma Helena*, f. 1848 ²⁶/₁₂. G. 1880 ²⁷/₃ m. f. d. kassören i Stockholms enskilda bank *Richard Vilhelm Sandberg*, f. 1840 ⁷/₂ (Säter).

3) *Louise Victorine*, f. 1852 ¹⁹/₁₂, f. d. telegrafist (Stockholm).

4) *Rudolf Victor*, f. 1858 ¹²/₁₂. Vistas i Nordamerika.

5) Carl Victor, f. 1861, handlande, bankdirektör, † 1910. G. 1894 m. *Maria Kiudblom* (Värnamo).

Barn:

Arnold, f. 1895 ²⁰/₈.

Einar, f. 1896 ²¹/₇.

Ragnar, f. 1897 ²⁶/₁₀.

Vivi, f. 1898 ¹⁶/₁₁.

Nils, f. 1903 ¹¹/₁₀.

2. Claes Bror Georg, f. 1821, hoirättsråd, † 1888. G. 1850 m. Hedvig Fredrika Uggla, f. 1823, † 1904.

Barn:

- 1) *Emmy Maria Sofia*, f. 1854 ¹⁹/₅. G. 1875 ³⁰/₁₁ m. grosshandlaren, f. d. tyska vice konsulin, R W O, R P r K r O 4 kl., *Anders Gustaf Westman*, f. 1845 ¹⁵/₁₀ (Jönköping).
- 2) *Hjalmar Georg*, f. 1857 ¹¹/₁₀, jur. hedersdr., ordf. i lagberedningen, förutv. statsråd och chef för civildepartementet, f. d. justitieråd, K m s t k N O, S t k D D O, K N S:t O O 1 kl., R R S:t A n O 2 kl. Beb. egen villa i Djursholm. G. 1890 ¹¹/₆ m. grevinnan *Hedda Adélaïde Louise Stackelberg*, f. 1863 ⁹/₆.

Barn:

- Claes Adolf Hjalmar*, f. 1893 ³⁰/₁, student vid Uppsala universitet.
Lennart, f. 1897 ³/₇.
Gustaf-Adolf, f. 1900 ²/₉.
Elsa Hedvig Dorotea, f. 1905 ¹⁷/₇.
- 3) *Hedvig Elisabet*, f. 1859 ¹⁵/₁ (Jönköping).
 - 4) *Thor Victor*, f. 1860 ²⁵/₅ (Paris).
 - 5) *Hennig*, f. 1865 ⁹/₉ (Sidney, Australien).

Westring

(från Öregrund).

Aldste kände stamfadern var tullinspektoren och postmästaren i Öregrund Steen Westringh, † 1694, g. m. Elisabeth Appelberg. Deras son, domprosten och förste teologie professorn i Lund Ambrosius Westring, f. 1692, † 1762, var farfader till regementsläkaren Carl Ambrosius Thorgny Westring, f. 1793, † 1874, g. m. Fredrika Regina Rahm, f. 1793, † 1860. Dessa makar voro föräldrar till

Wilhelm Fredrik Ulrik, f. 1835 ¹⁰/₂, med. lic., f. d. regementsläkare, R W O (Karlskrona). G. 1876 ³¹/₁₁ m. *Alma Berta Elvira Thorsell*, f. 1855 ⁶/₂.

Barn:

Ragnar Fredrik, f. 1879 $\frac{3}{5}$, handlande (Karlskrona).

Manfred Ambrosius, f. 1884 $\frac{12}{5}$, handlande (Karlskrona).

Gertrud Fredrika, f. 1886 $\frac{25}{8}$.

Wetterling.

Släkten härstammar från Vadstena, där förste kände stamfadern var rådmannen Måns Svensson, f. omkr. 1602, † 1637, g. 1633 m. Anna Andersdotter, † 1696. Deras sonsöner antogs efter sjön Vettern namnet Wetterling och från en af dem Daniel Eriksson Wetterling, f. 1671, † 1738, härstamma nu levande medlemmar af släkten. Hans sonsöns sonson var

August Leonard, f. 1806, landbrukare, † 1852. G. 1845 m. Hildegard Margareta Björkfeldt, f. 1817, † 1900.

Barn:

1. *Gerd Charlotta Sofia*, f. 1846 $\frac{6}{9}$. G. 1870 $\frac{2}{1}$ m. grosshandlaren Bror August Danielius, f. 1833, † 1908 (Stoekholm).

2. *Otto Leonard Daniel*, f. 1848 $\frac{1}{6}$, ingenjör, f. d. verk-mästare (Wall, Störvik).

3. *Sven Axel*, f. 1850 $\frac{17}{5}$, ägare af Walls yxfabrik i Störvik. G. 1896 $\frac{20}{12}$ m. *Ida Maria Högström*, f. 1865 $\frac{6}{3}$.

Barn:

Anna Margareta, f. 1898 $\frac{13}{8}$.

Nils Daniel, f. 1899 $\frac{23}{12}$.

Sven August, f. 1905 $\frac{2}{5}$.

Weylandt.

Härstammande från Liffland, där äldste kände stamtadern Wilhelm Weylandt, g. m. Anna Maria Gladebeck, lefde i början af 1600-talet, öfverflyttade släkten till Sverige med dennes söns, assessorn Johan Ludolph Weylandt, yvonne söner Jacob Wilhelm, f. 1660, † 1712, och Märten Henrik, f. 1670, † 1710, till Stoekholm, där släkten, allt sedan dess varit bosatt. Den sistnämndes sonson, stadsråklaren Johan Henrik Weylandt, f. 1757, † 1805, g. 1778 m. Anna Sofia Lunderberg f. 1756, † 1808, var fader till

Reinhold Henrik, f. 1783, stadsmäklare, † 1853. G. 1827 m. Anna Sofia Leonora Maria Nachman, f. 1805, † 1861.

Söner:

1. *Ludolph Henrik*, f. 1837 ⁷/₇, f. d. kassör (Stockholm).
2. *Herman Eugène*, f. 1842, kapten, † 1910. G. 1895 ⁵/₁₁ m. *Ellen Catharina Charlotta Schenfelt*, f. 1866 ¹⁹/₇. Äg. jämte barnen hus i Stockholm o. villa på Djurgården (Weylandts villa, Djurgården, Stockholm).

Barn:

Reinhold Oscar Eugène, f. 1896 ²⁸/₁₁.

Anna Ida Carolina Hedvig Ebba Margaretha (Maggie), f. 1898 ³¹/₃.

Wieselgren.

Äldste kände stamfadern för denna släkt, som härstammar från Vestergården i Västra Torsås socken i Kronobergs län, var en Simon i Ryd, som lefde i slutet af 1600-talet och var gift med Ingegerd Mansdotter. Deras sonsous son var bonden Jonas Jonsson i Spånålt, f. 1765, † 1819, g. 1797 m. Elma Ingemarsdotter, f. 1779, † 1811. Med härstamning på mödernet från den gamla sedan senare hälften af 1500-talet kända Värends-släkt, som blifvit kallad Spånålt-släkten, hvilken både på fädernet och mödernet varit befreundad med den bekanta prästsläkten Wiesel, upptog dessa makars niest äldste son, nedanstående Peter Jonasson, efter ett par fränder på mödernet och med anledning af härstamningen från släkten Wiesel, namnet Wieselgren.

Peter Jonasson Wieselgren, f. 1800, fil. jubeld:r, domprost, skriftställare, † 1877. G. 1833 m. Mathilda Katarina Rosenqvist, f. 1816, † 1894.

Söner:

1. *Harald Ossian*, f. 1835, bibliotekarie, skriftställare, † 1906. G. 1867 m. *Hedvig Fransiska Hjelt*, f. 1848, † 1870.

Son:

Ragnar, f. 1868 ¹⁰/₉, ingenjör, fabrikschef vid d:r A. Moes pappersbruk i Wierbka (Pileica, Russ. Polen). G. 1899 ⁹/₈ m. *Hildegard Gertrud Wieselgren*, f. 1876 ¹⁸/₃. (Se nedan.)

Son:

Per Wäinö, f. 1900 ⁴/₈.

2. Per Sigfrid, f. 1843, generaldirektör, † 1910. G. 1872 ²²/₁₀ m. *Gertrud Odencrants*, f. 1848 ³/₅ (Stockholm).

Barn:

Sune Peter, f. 1873 ²⁶/₇, tjänsteman vid Skandinaviska kreditaktb:s hufvudkontor (Stockholm).

Hildegard Gertrud, f. 1876 ¹⁸/₃. G. 1899 ⁹/₈ m. ingenjören *Ragnar Wieselgren*, f. 1868 ¹⁰/₉. (Se oövan.)

Tor Bertil, f. 1882 ¹/₁₂, jur. utr. kand., t. f. fiskal i Svea hofrätt, underlöjtnant i Svea lifgardes reserv (Stockholm).

Gerda, f. 1883 ¹⁰/₁₂. G. 1906 ²/₁₁ m. kontorschefen *Ragnar A:son Wilton*, f. 1877 ²¹/₁₂ (Stockholm).

Oscar Harald, f. 1886 ¹³/₁₀, fil. d:r, amanuens vid K. Biblioteket (Stockholm).

3. *Magnus Nathanael*, f. 1852 ¹⁹/₉, kyrkoherde i Kristine församling i Göteborg, I. N. O. G. 1880 ¹⁹/₉ m. grefvinnan *Johanna Aurora Katarina (Hanna) Posse*, f. 1868 ⁸/₂.

Barn:

Elin Katarina, f. 1882 ²⁵/₁₁. G. 1911 ¹/₅ m. brukspredikanten *Knut Holger Bergwall*, f. 1879 ³/₁₂ (Hofors).

Einarr Knut Peter, f. 1887 ²¹/₁, teol. stud. vid Uppsala universitet.

Wijk.

Bolusländsk släkt från Wiken Mellangården i Björnlanda socken på Hisingen, hvarest äldste kände stamfadern Olof Ericsson, f. 1718, † 1800, bodde. Han var g. m. Anna Jacobsdotter, f. 1737, † 1796. Släktnamnet antogs af deras son, sjökaptanen Eric Wijk, f. 1755, † 1818, som i sitt gifte med Olivia Rommare, f. 1759, † 1829, var fader till

Olof, f. 1786, grosshandlare, kommerseråd, † 1856. G. 1832 m. Hilda Virginia Prytz, f. 1810, † 1890.

Söner:

1. Olof, f. 1833, grosshandlare, † 1901. Adlad 1890, enl. 37 § regeringsformen. Om hans släktgren, se Sveriges adelskalender.

2. Eric, f. 1836, grosshandlare, † 1910. G. 1868 ²⁰/₁₀ m.
Emily Dickson, f. 1849 ²⁵/₈ (Göteborg).

Döttrar:

Gerda, f. 1871 ¹²/₃. G. 1892 ¹⁵/₁₂ m. öfverstelöjtnanten i armén, majoren o. bataljonschefen vid Svea lifgarde, f. d. adjutanten hos H. M. Konung Oscar II, O H S Gbmt, R S O, Pers S o. L O 2 kl., K D D O 2 gr., Off Ö Fr J Ö, Off It Kr O, R It S:t M o. L O, R Pr R Ö O 4 kl., *Ernst Gustaf Weidenhielm*, f. 1862 ¹⁵/₁₁ (Stockholm).

Mary Emily, f. 1884 ⁷/₁₁. G. 1911 ¹⁰/₁₀ m. landshödingen i Norrbottens län, K N O 2 kl., R Pr Kr O 2 kl. m kr., R R S:t St O 2 kl. m kr., *Oscar Fredrik von Sydow*, f. 1873 ¹²/₇ (Luleå).

3. Carl, f. 1839, grosshandlare, † 1907. G. 1864 m.
Emma Helena Charlotta Röhss, f. 1843, † 1896.

Barn:

1) *Carl Olof Wilhelm*, f. 1866 ¹³/₈, f. d. vice konsul, R W O (North Lodge, Fleet Hants, England). G. 1897 ²³/₁₀ m. *Alma Gunnilla Nyström*, f. 1878 ²⁰/₁₂.

Barn:

Emma Ulrika Maud, f. 1898 ³⁰/₈.
Gunnilla Oscara Fredrika Ingeborg, f. 1901 ⁹/₃.
Carl Carlsson, f. 1903 ²³/₁₁.
Olof Erik Hakon Carlsson, f. 1906 ⁸/₁.

2) *Hakon*, f. 1868 ³/₁, f. d. kapten vid K. Flottan, inneh. firman Olof Wijk & Co. i Göteborg, vice ordf. i styrelserna för Langrörs aktb., aktb. Mjölkningsmaskinen Manus, Allafors nya spinneri-aktb o. aktb. Protector, Off Gr Fr O, R Belg Leop O, R D D O, R Sp O Mer Nav r k, Tun Nich lft 4 kl., Sp S M. G. 1894 ²⁹/₆ m. *Mary Nina Oscara Grischotti* från Skottland, f. 1870 ³⁰/₇.

3) *Carin Olga*, f. 1870 ¹³/₁. G. 1892 ²⁵/₁ m. hofstallmästaren, öfversten i armén, öfverstelöjtnanten i Lifreg:tets dragoners reserv, f. d. adjutanten hos H. M. Konung Oscar II, O H S Gbmt, O H:s Jmt, R S O, K D D O 2 gr., Off Fr H L, R Pr Kr O 3 kl., *Carl Gustaf Platen*, f. 1855 ³⁰/₆ (Stockholm).

4. Ivar, f. 1841, godsägare, † 1911. G. 1:o 1865 m.
Hedvig Sofia Norström, f. 1843, † 1869; 2:o 1872 ³/₆ m. *Mary Dickson*, f. 1854 ²¹/₅ (Stockholm).

Söner, i 1:a gifte:

- 1) Ivar Olof Gustaf, f. 1866, kapten, † 1911. G. 1908 m. *Hedvig Elisabeth Schwan*, f. 1871 ¹⁰/₁₂.
- 2) *Bertil*, f. 1868 ¹⁸/₇, jur. d:r, verkst. direktör i Olof Wijk & Co. aktb. Äg. Domö i Västergötland (Göteborg). G. 1900 ¹⁰/₁ m. *Sigrid (Lssi) Carlson*, f. 1874 ¹⁰/₅.

Barn:

- Margit Bertilsdotter*, f. 1900 ²⁸/₁₁.
Sigbrit Bertilsdotter, f. 1902 ³/₆.
Erik Bertilsson, f. 1906 ²⁹/₆.
Ivar Bertilsson, f. 1910 ¹²/₆.
Viveka Bertilsdotter, f. 1911 ¹⁵/₈.
5. Knut, f. 1851, godsägare, † 1890. G. 1878 ⁵/₁₂ m. *Agnes Blidberg*, f. 1859 ¹/₃ (Göteborg).

Barn:

- Hilda Wera*, f. 1879 ¹³/₁₂. G. 1908 ⁵/₅ m. disponenten för Svenska sockerfabriksaktb:s raffinaderi i Norrköping *Lars Gunnar Westin*, f. 1869 ⁵/₃.
Dagmar Augusta, f. 1883 ³/₇.
Knut Olof Peter, f. 1887 ²¹/₈ (Stenungsund).

Wijkander.

Släktnamnet antogs efter födelseorten, byn Alsvik på ön Yxlan i Blidö socken i Uppland, af

Anders Wijkander, f. 1779, k. hoipredikant, kyrkoherde i Västra Ryd (Uppland), † 1834. G. 1815 m. *Eva Margareta Widegren*, i hennes 1:a gifte, f. 1799, † 1868.

Söner:

1. Anders Laurentius Theodor, f. 1821, generalmajor, † 1885. G. 1848 m. *Jaquette Wilhelmina Rütterskjöld*, f. 1826, † 1909.

Barn:

- 1) *Eric Anders Gustaf August*, f. 1849 ¹⁴/₃, fil. d:r, professor o. föreståndare för Chalmers tekniska läroanstalt, ordf. i Göteborgs hamnstyrelse, ordf. i styrelserna för Bergslagernas, Göteborg—Borås o. Borås—Alvesta järnvägsaktb., vice ordf. i styrelsen för Göteborgs högskola, KNO 1 kl., RNS:t O O, L F S, L V V S (Göteborg). G. 1878 ¹²/₈ m. *Laura Maria Charlotta (Majken) Tudeer* från Finland, f. 1857 ¹²/₃.

Barn:

- (1) *Aino Maria Lovisa Wilhelmina*, f. 1879 ¹⁷/₆. G. 1900 ²¹/₁₂ m. professorn i elektroteknik vid Chalmers tekniska läroanstalt *Fredrik Hjulmar Lamm*, f. 1872 ¹⁴/₇ (Göteborg).
- (2) *Anders Emil Theodor*, f. 1880 ³/₁₀, jur. kand., ombudsman vid Brand- o. liförsäkringsaktb. Svea i Göteborg. G. 1910 ¹/₁₀ m. *Klara Severina Kock*, f. 1888 ²⁸/₁₁.

Sön:

Anders, f. 1911 ⁹/₁₀.

- (3) *Ketty Anna Maria*, f. 1882 ⁹/₈. G. 1906 ²⁰/₁₂ m. konstnären *Ivar Alexander (Alex) Langlet*, f. 1870 ¹⁸/₁ (Göteborg).
- (4) *Ellen Laura Maria (Ninnie)*, f. 1884 ²⁸/₁. G. 1906 ²¹/₈ m. maskiningeniören af 2:a klassen vid statens järnvägar, civilingenjören *Per Gustaf Otto von Bahr*, f. 1876 ¹⁶/₇ (Göteborg).
- (5) *Näemä Maria Augusta*, f. 1886 ¹⁰/₈. G. 1909 ²⁹/₁ m. skeppsredaren *Ossian Theodor Ahrenberg*, f. 1877 ²⁹/₁ (Göteborg).
- 2) *Carl Rutger Theodor*, f. 1850 ¹³/₆, jur. hedersd:r, f. d. justitierad, ordf. i styrelsen för aktb. Stockholms handelsbank, K m s t k N O (S t o c k h o l m).
- 3) *Anna Sofia Margaretha*, f. 1852 ²⁷/₁₂, f. d. skolföreståndarinna (Göteborg).
- 4) *Hemming Rutger*, f. 1854 ⁸/₁₀, f. d. öfverste i armén, f. d. chef för artilleri- o. ingenjörhögskolan, f. d. major i Svea artillerireg:te, verkst. direktör i aktb. Stockholms bryggerier, R S O, R S Albr O 2 kl., I Kr V A (S t o c k h o l m).
- 5) *Ellen Mathilda Wilhelmina*, f. 1858 ¹²/₁. G. 1882 ¹²/₁₂ m. fil. d:r, f. d. e. o. professorn vid universitetet i Hälshingfors *Oscar Emil Tudecr*, f. 1850 ³⁰/₈.
- 6) *Berndt Evert*, f. 1859 ³¹/₃, disponent för aktb. Bofors-Gullspång, K W O 2 kl., R N O. G. 1890 ¹⁶/₅ m. *Julia Hilda Maria Spangenberg*, f. 1866 ²¹/₆.

Barn:

Carl Evert Theodor, f. 1891 ¹⁰/₂, elev vid Tekniska högskolan (S t o c k h o l m).

Ellen Maria (Ella), f. 1892 ²⁷/₁₂.

Anna Maria, f. 1895 ¹⁸/₇.

Greta Maria, f. 1896 ¹⁰/₁₁.

Hilda Maria (Maja), f. 1898 ²⁶/₇.

Rutger Theodor, f. 1900 ¹⁸/₂.

2. Carl Oscar, f. 1826, höfintendent, † 1899. G. 1:o 1856 m. Mathilda Veronica Anna Münzer, f. 1834, † 1866; 2:o 1883 m. Christina Hallberg, f. 1857, † 1904.

Söner, i 1:a giftet:

Axel Theodor August, f. 1859 ³/₈, tjänsteman i Krooks petroleum- o. oljeaktb., ombud i Sverige för utländska författareföreningar o. teaterförlagsförmor, översättare (S t o c k h o l m).

Arthur Gabriel Florian, f. 1861 ³/₈, praktiserande tandläkare i S t o c k h o l m.

3. Johan August, f. 1827, kapten o. generalstabsofficer, † 1894. G. 1854 m. grefvinna *Fredrika Wilhelmina (Mina) Creutz* från Finland, f. 1829 ²/₃ (S t o c k h o l m).

Döttrar:

Augusta Eva Mathilda, f. 1856 ¹⁰/₁₂. G. 1881 m. rentier *Jack Mac Kenty* från Amerika, f. 1838, † 1904 (P a r i s).

Ebba Wilhelmina, f. 1857 ¹⁰/₁₁. G. 1889 ¹⁰/₉ m. föreståndaren för folkskolan i Ö n n e s t a d i Skane *Yugve Melander*, f. 1862 ²³/₂.

Wikström

(Jämtlandssläkten).

Stamtaderna Esthen (Esten), som lefde med medlet af 1700-talet, hade sonen Jan Esthensson i Medstugan i Are socken i Jämtland, f. 1717, † 1810, gift 1773 med Maria Nilsdotter, f. 1716, † 1836. Släktnamnet antogs af dessa makars son.

Per, f. 1782, handlande i Ostersund, brukspatron, ekonomidirektör, † 1859. G. 1811 m. Magdalena Catharina Sparman, f. 1791, † 1874.

Söner:

1. Eric Johan, f. 1812, löjtnant, † 1852. G. 1843 m. Brita Carolina Dillner, i hennes 1:a gifte, f. 1821, † 1870.

Söner:

- 1) Per Olof Oswald, f. 1845, borgmästare, † 1909. G. 1873 ²³/₆ m. *Maria Wilhelmina Andrietta Hallquisth*, f. 1848 ³¹/₅ (S t o c k h o l m).

Söner:

- (1) *Einar Erik*, f. 1874 ²⁴/₃, jur. kand., krigs-
fiskal vid Krigshofrätten (S t o c k h o l m). G.
1906 ⁹/₁₀ m. *Signe Lucie Schultz*, f. 1879 ¹³/₃.

Söner:

Ake, f. 1907 ³¹/₁₂.

- (2) *Carl Thorsten*, f. 1891 ¹⁰/₉, student vid Uppsala universitet.
- 2) Erik Ernst Emanuel, f. 1851, kronolänsman, † 1893. G. 1886 ¹¹/₈ m. *Kerstin Olsdotter*, f. 1861 ²³/₅ (G e f l e).

Barn:

Folke Erik, f. 1887 ⁹/₁₀.

Astrid Kristina, f. 1891 ¹⁸/₁.

Luger Carolina, f. 1892 ¹⁴/₁₁.

2. Nils, f. 1813, grosshandlare, † 1883. G. 1838 m. Emilie Helena Margareta Hallström, f. 1815, † 1874.

Barn:

- 1) Erik Axel, f. 1842, godsägare, † 1893. G. 1869 m. *Cecelia (Dea) A. Strutton*, f. 1840 (M o m e n c e, H l l., N o r d a m e r i k a).
- 2) Anders Gabriel, f. 1844, grosshandlare, † 1878. G. 1876 m. *Anna Fredrika Theresia Dymling*, f. 1856 ¹/₁ (S u n d s v a l l).

Söner:

Ando, f. 1878 ⁹/₈, trävaruhandlare, ledamot af styrelsen för Sundsvalls enskilda bank. Äg. Korsta egendom i Västernorrland (S u n d s v a l l). G. 1906 ³/₃ m. *Sigrid Ada Charlotta Hedborg*, f. 1876 ¹²/₃.

Barn:

Dea Barbro, f. 1907 ²⁴/₆.

Ando Gustaf, f. 1908 ¹²/₁₁.

Nils Ragnar, f. 1911 ¹²/₇.

- 3) *Zacharias Magnus Gregorius (Gregor)*, f. 1850^{12/3}, portugisisk vice konsul i Sundsvall, R P O da C. Beh. eget hus i nämnda stad. G. 1881^{20/9} m. *Tekla Charlotta Ekström*, f. 1855^{19/6}.

Barn:

Jane Emilie, f. 1882^{30/3}.

Nils Axel, f. 1886^{14/8}, löjtnant i Lifreg:tets dragoners reserv, spansk vice konsul i Sundsvall.

Pehr Ando, f. 1888^{24/8}, fanjunkare vid Skånska husarreg:tet, elev vid krigsskolan (Karlsberg).

Gregor Macdeal, f. 1893^{11/3}.

- 4) *Svea Maria Charlotta Sofia*, f. 1851^{7/11}. G. 1872^{6/6} m. f. d. öfverläkaren, R N O, L V V S, med. d:r, kir. mag. *Frans Edvard von Sydow*, f. 1828^{6/11}. Beh. eget hus i Göteborg.

- 5) *Wendela Carolina Hildur Evangelina*, f. 1854. G. 1874 m. grosshandlaren *Percy Frère Luck*, f. 1845 (Stockholm).

- 6) *Sally Helena Hadara*, f. 1856^{9/2}. G. 1:o 1886 m. amanuensen i riksarkivet, fil. d:r Berndt Gustaf Forsgrén, f. 1845, † 1887; 2:o 1902^{3/10} m. majoren, kaptenen i Jämtlands fältjägarereg:tets reserv, f. d. generalstabsofficeren, R S O, *Klas Robert von Bahr*, f. 1856^{3/10}. Äg. o. beh. Nytorp i Jämtland (Östersund).

3. *Carl Axel*, f. 1814, färgerifabrikör, † 1855. G. 1840 m. Brita Eskilsdotter, f. 1820, † 1893.

Döttrar:

Eskelina Catharina, f. 1841^{20/7}. G. 1863 m. bankkassören Frans August Ljungberg, f. 1820, † 1887 (Östersund).

Märta Magdalena, f. 1843^{23/11}. G. 1862 m. landbrukaren Johan Gottfried Blomgren, f. 1838, † 1887 (Risa, Östersund).

4. *Per*, f. 1817, grosshandlare, brukspatron, † 1880. G. m. Anna Sophia Edlund, f. 1823, † 1909.

Barn:

1) *Hulda Sophia*, f. 1846^{21/3} (Stockholm).

2) *Carl*, f. 1851^{31/8}, grosshandlare, R W O, R S p O Isab Cath (Stockholm). G. 1879^{27/3} m. *Mathilda Charlotta Svensson*, f. 1858^{11/3}.

Barn:

Carl, f. 1884 ⁵/₈, fil. kand. (S t o c k h o l m).

Margit, f. 1890 ¹¹/₂. G. 1910 ²³/₄ m. löjtnanten o. regementsadjutanten vid Lifgardet till häst, Öff Fr Instr publ, Turk Medi O 4 kl., greve *Nils Gustaf Boude af Björnö*, f. 1874 ³/₉ (S t o c k h o l m).

Dagmar Sophia, f. 1892 ¹⁶/₉.

Maud, f. 1899 ¹⁸/₃.

3) *Anna Magdalena*, f. 1854 ¹⁶/₄ (S t o c k h o l m).

5. *Zacharias*, f. 1819, apotekare, † 1889. G. 1844 m. *Johanna Charlotta Wilhelmina Gumborg*, f. 1824, † 1877.

Barn:

Hilda Eugenia Anora, f. 1847 ¹⁷/₆. G. 1867 ¹³/₁₂ m. innehafvaren af apoteket Enhörningen i S t o c k h o l m, apotekaren *Erik Axel Holmström*, f. 1836 ¹³/₁₀.

Ida Amelie Charlotta, f. 1848 ²²/₅ (S t o c k h o l m).

Carl Arvid, f. 1850 ¹⁷/₂, litteratör (S u n d b y - b e r g). G. 1891 m. Inger Mimi Elisabeth Johanne Harbou, f. 1861, † 1894.

Hertha Maria Magdalena, f. 1852 ¹²/₆. G. 1879 ¹⁶/₁₂ m. sekreteraren Jakob Berlin, f. 1841, † 1908 (S t o c k h o l m).

Siri Helena, f. 1860 ¹²/₁₁. G. 1903 m. kronofogden i Falu lögderi af Kopparbergs län *Henrik Adolf Bohm*, f. 1864 ⁸/₇ (F a l u n).

Ellen Hedvig Sofia, f. 1862 ¹/₁₁. G. 1884 ¹¹/₁₂ m. landshöfdingen i Västerbottens län, ordf. i Västerbottens läns hushållningssällskap o. i styrelsen för allm. läroverket för flickor i U m e a, inspektorn för Umea högre allm. läroverk, K N O 1 kl., K W O 1 kl., *Henning Theodor Biörklund*, f. 1849 ¹⁶/₆.

6. *Clues*, f. 1830 ¹³/₁₀, grosshandlare. Äg. Strömsvik med Heby nya tegelbruk i Uppland (S t r ö m s v i k, H e b y). G. 1858 ²⁶/₅ m. Hedvig Södermark, f. 1833, † 1888.

Barn:

1) *Hedvig Catharina*, f. 1859 ²²/₆ (S t r ö m s v i k, H e b y).

- 2) *Claes Arvid*, f. 1862 ²³/₅, grosshandlare o. trävaruagent, kommunalfullmäktig i Saltsjöbadens köping. Äg. o. beb. villan *Maryhill* (Saltsjöbaden). G. 1890 m. *Mary Louisa Monica Temple*, f. 1859 ¹¹/₈.

Barn:

- Klas Edward*, f. 1891 ²⁵/₅.
Mary Elisabeth (Lisa), f. 1892 ⁵/₇.
Frik Arvid, f. 1895 ¹¹/₂.
Olof Francis Edgar, f. 1896 ⁷/₃.
 3) *Sara Maria*, f. 1865 ¹⁰/₁₀ (Strömsvik, Heby).
 4) *Juliu Mathilda*, f. 1867 ¹⁹/₁₁, extra bitrade i postsparbanken (Stoekholm).
 5) *Anna Elisabet*, f. 1871 ²⁹/₁₀ (Strömsvik, Heby)

Wising och Vising.

Aldste med säkerhet kände stamfadern var kvartermästaren vid Lifregementet till häst *Gabriel Wising*, f. 1699, † 1742, som i sitt 1722 ingångna gifte med *Margaretha Elisabeth Fortelia* blef fader till

Carl Ulrik, f. 1729, radman i Nora, † 1802. G. 1762 m. *Maria Westling*, f. 1746, † 1786.

Söner:

1. *Johan Gabriel*, f. 1769, postmästare, † 1808. G. 1795 m. *Cecilia Catharina Gebhardt*, † 1838.

Söner:

- 1) *Carl Michael*, f. 1796, sjökapten, † 1853. G. 1827 m. *Maria Elisabet Cornelia Söderberg*, f. 1801, † 1842.

Söner:

- (1) *Carl Adolph*, f. 1834, vinhandlare, † 1882. G. 1862 m. *Johanna Sofia Runnbom*, f. 1829, † 1902.

Söner:

- a) *Johan Adolf*, f. 1862 ¹⁹/₉, vinhandlare (Stoekholm).

- b) *Carl Per Albert*, f. 1871 ³⁰/₇, verkst. direktör i aktb. *Sommeli* fabriker (S a l t s j ö b a d e n). G. 1909 ²⁰/₅ m. *Amy Sophia von Sydow*, f. 1880 ¹⁰/₁₁.

Dotter:

Blanche-Sofi, f. 1910 ²⁰/₈.

- c) *Sven Wilhelm (Svanté)*, f. 1873 ¹¹/₅, civilingenjör (S a l t s j ö b a d e n). G. 1905 ²⁷/₁₀ m. *Marie-Louise Wall*, f. 1880 ¹⁰/₁₂.

Söner:

Per Johan Adolf, f. 1906 ⁹/₈.

Sven Einar, f. 1908 ⁷/₁.

- (2) *Per Johan*, f. 1842 ¹⁷/₁, med. d:r, f. d. professor vid Karolinska institutet, R N O. Äg. Kappsta på Lidingön (S t o c k h o l m). G. 1880 ²/₆ m. *Sophie Henriette Benedicks*, f. 1853 ¹⁹/₇.

Döttrar:

Sigrid Carolina, f. 1881 ¹⁸/₁. G. 1907 ⁷/₃ m. t. f. revisionssekreteraren, fiskalen i Svea hofrätt, reservauditören i Upplands infanterireg:te, jur. utr. kand. *Sven Axel Eschels-son Hagströmer*, f. 1877 ²⁹/₁ (S t o c k h o l m).

Anna Cornelia, f. 1882 ²⁶/₁. G. 1903 ²/₅ m. godsägaren *Carl William Nisser*, f. 1879 ¹²/₁. Äg. o. beb. *Broby* i Södermanland (B e t t n a).

Elisabeth Charlotta (Elsa), f. 1885 ¹⁵/₁₀. G. 1908 ³¹/₁₀ m. Förenta Staternas militärattaché i Sverige, Norge o. Danmark, *William Meechling Colvin*, f. 1876 ¹⁸/₁₁ (S t o c k h o l m).

Maria Sophia (Maja), f. 1891 ²/₅. G. 1911 ²⁷/₉ m. underlöjtnanten vid K. Flottan *Raoul Oscar Wallenberg*, f. 1888 ¹³/₇ (S t o c k h o l m).

- 2) *Gustaf Adolf*, f. 1799, handlande, †. G. m. *Maria Christina Hultman*.

Son:

Carl Gustaf, f. 1839, kapten, † 1888. G. 1875 m. *Regina Gustafva Kolthoff*, f. 1855 ¹¹/₅ (A n e b o, L i d i n g o).



2. Jacob Fredrik, f. 1780, bruksförvaltare, † 1820. G. 1811 m. Maria Ulrika Hällström, f. 1784, † 1843.

Son:

- Carl Jacob, f. 1814, bruksförvaltare, † 1877. G. 1848 m. Hedvig Elisabeth Charlotta Hallström, f. 1823, † 1902.

Barn:

- Per Johan Vising*, f. 1855 ²⁰/₅, fil. d:r, professor i nycuropeisk lingvistik vid Göteborgs högskola, KNO 2 kl., St Off lt Kr O, R Fr HL, Off Fr Instr publ, L V V S (Göteborg).
Ingeborg Sofia Maria, f. 1856 ²⁰/₅, telegrafist (Göteborg).

Wistrand

(från Viby).

Riksdagsmannen i bondeståndet Anders Persson i Viby, f. 1675, † 1752, och hans hustru Kerstin Larsdotter, f. 1679, † 1737, hade sonen Per Wistrand, f. 1703 i Östra Tollstads socken i östergötland, kyrkoherde i Rogslösa, † 1774, hvilken antog namnet efter Viby socken. Dennes son sekreteraren, sedermera lantbrukaren Samuel Wistrand, f. 1739, † 1811, var i sitt gifte med Helena Maria Thollander, f. 1742, † 1814, fader till

Anders, f. 1773, landskamrerare med kammarrättsråds titel, † 1852. G. 1803 m. Lovisa Kristina Grandinson, f. 1775, † 1868.

Söner:

1. August Timoleon, f. 1807, medicinalråd, † 1866. G. 1842 m. Regina Wilhelmina Berndtson, f. 1817, † 1904.

Barn:

- 1) *Ester Rosalie*, f. 1843 ⁷/₇ (Stockholm).
 2) *Eli Aramis D'Artagnan*, f. 1853 ²⁵/₁₁, major i armén, kapten i Lifreg:ets grenadierers reserv, gymnastikdirektör, gymnastiklärare vid Östermahns högre allm. läroverk, RSO (Stockholm). G. 1891 ¹³/₁₁ m. *Rosalie Josefine Charlotte von Sydow*, f. 1864 ³/₉.

Dotter:

Rosalie Margareta (Greta), f. 1893 ³/₁₁.

- 3) *Simri Porthos Timoleon*, f. 1856 ¹⁵/₁₀, ledamot o. öfveringenjör i Patent- o. registreringsverket, RNO. Äg. hus i S t o c k h o l m.
- 4) *Ada Graziella*, f. 1860 ²/₁. G. 1890 ²⁰/₃ m. artisten *Herman Svanberg*, f. 1860 ¹⁵/₁₁ (N e w - Y o r k).
2. Napoleon Fredrik Helmer, f. 1809, kyrkoherde, † 1881. G. 1:o 1840 m. Anna Christina Carell, f. 1817, † 1845; 2:o 1847 m. Susanna Maria Wallin, f. 1815, † 1903.
Barn, i 1:a gifftet:
- 1) *Helma Maria Louise*, f. 1843 ²⁷/₉. G. 1863 ²⁷/₉ m. landtbrukaren Emil Gabriel Winter, f. 1839, † 1909 (S t o c k h o l m).
i 2:a gifftet:
- 2) Helmer Edvard Constantin, f. 1849, öfvertullinspektör, † 1909. G. 1881 m. Anna Alexejewna Kuifschinoff, f. 1859, † 1907.
Barn:
- Boris Helmer*, f. 1882 ¹/₅, underlöjtnant i Göta trängkårs reserv, bitr. kammarskrifvare i Tullverket (L a n d s k r o n a). G. 1911 ²⁸/₃ m. friherrinnan *Betty Maria von Liewen*, f. 1886 ²⁵/₅.
Aina, f. 1883 ⁸/₁₀. G. 1908 ¹⁴/₅ m. redaktören, fil. kand. *Gustaf Leonard Berg*, f. 1877 ²⁰/₁₂ (S t o c k h o l m).
- Sonja Maria*, f. 1885 ²⁸/₂. G. 1910 ²⁰/₁₁ m. löjtnanten o. tredje regementsadjutanten vid Värmlands reg:te *Carl Reinhold Alstermark*, f. 1882 ²³/₅ (K a r l s t a d).
- Rurik Helmer*, f. 1892 ⁹/₈, studerande (G ö t e b o r g).
- Gregor Helmer*, f. 1896 ¹⁷/₅ (S o l h a c k a, S t j e r n h o f).
3. Alfred Hilarion, f. 1819, medicinalråd, † 1874. G. 1853 m. Carolina Reenstierna, f. 1833, † 1873.
Barn:
- 1) *Marie Gabrielle Charlotte*, f. 1857 ¹³/₅. G. 1881 ¹⁰/₁₀ m. stationsinspektören *Karl Oscar Krogh*, f. 1847 ²⁵/₇ (S t u g s u n d).
- 2) *Lda Graziella Elisabet*, f. 1861 ²²/₁. G. 1883 ¹²/₅ m. föreståndaren för navigationsskolan i H ä r n ö s a n d *Ivar Adolf Hjalmar Bolin*, f. 1859 ¹¹/₁₁.
- 3) Johan Adolf Hilarion, f. 1862, med. lic., provinsialläkare, † 1911. G. 1885 ¹⁷/₁₀ m. *Siri Hildegard Sofia Wilhelmina Bolin*, f. 1860 ²⁰/₅ (S t o c k h o l m).

Barn:

Wilhelm Hilariou, f. 1886 ²⁴/₇, jur. utr. kand.,
e. o. hofrättsnotarie.

Vera Carolina, f. 1889 ⁷/₁₂, gymnastikdirektör.

Siri Saga Jeannette, f. 1899 ⁷/₉.

Wretman.

Äldste kände stamfadern var handlanden i Stockholm Johan Wretman, f. 1670, † 1735, g. m. Catharina Utter. Sonen Johan, f. 1703, † 1763, likaledes handlande i Stockholm, var i sitt första gifte med Anna Christina Weylandt, f. 1718, † 1741, fader till kommerserådet Johan Henrik, f. 1741, † 1795, från hvilken den äldre grenen härstammar och i andra gifte med Anna Maria Burghardt, f. 1724, † 1806, fader till grosshandlaren och bruksägaren Fredrik Wretman, f. 1748, † 1806, stamfader för yngre grenen. Nedanstående Ludvig Leonard var sonson till kommerserådet Johan Henrik och son till grosshandlaren Louis Henrik Wretman, f. 1766, † 1827, och hans hustru Sara Margareta Collin, f. 1775, † 1841. Bruksägaren Fredrik Wretman var fader till Johan, f. 1789, † 1856, lagman i Västernorrlands lagsaga, som i sitt 1817 ingångna gifte med Sofia Ulrika Essén, f. 1782, † 1869, var fader till Waldemar Johansson Wretman.

Äldre grenen:

Ludvig Leonard, f. 1803, advokatfiskal, † 1855. G. 1837 m. Lovisa Augusta Wall, f. 1814, † 1892.

Dotter:

Marta Gustafva Charlotta, f. 1851 ³/₅. G. 1877 ²⁸/₁₁ m. landbrukaren Gustaf Henrik Archimbold Skiöldebrand, i hans 2:a gifte, f. 1839, † 1908 (Noor, Roslagshör).

Yngre grenen:

Waldemar Johansson, f. 1820, justitieråd, † 1891. G. 1851 m. (sin kusin) Selma Christina Wretman, f. 1828, † 1896.

Söner:

1. *Johan*, f. 1852 ²³/₁₀, jur. utr. kand., radman i Stockholm, sekreterare o. ombudsman i prästerskapets änke- o. pupillkassa, ledamot af Jakobs församlingens kyrko- o. skolråd, RNO, RWO, Äg. Strömsbergs gård i Upland. G. 1892 ¹³/₁₁ m. *Eva Katarina Charlotta Vatt och Dag*, f. 1864 ³/₈.

Barn:

Gabriella (Ella), f. 1893 ¹⁷/₉.*Fredrik*, f. 1899 ³⁰/₈.*Anna*, f. 1901 ²²/₈.

2. *Waldemar*, f. 1856 ¹¹/₃, f. d. kapten, R S O (S t o c k h o l m).

Wählin.

Slakten härstammar från Vardsnäs socken i Östergötland, där kyrkoherden i Östra Stenby Andreas Jona, som antog namnet efter födelsesocken, föddes 1661. Dennes son Petrus Wählin, f. 1707, † 1768, prost och kyrkoherde i Skabersjö (Skåne), hade i sitt första gifte med Katarina Dorotea Hallander, sonen Peter, f. 1736, † 1781, regementspastor, g. m. Anna Sara Cronholm, † 1792, fader till Lars Peter (se nedan). Prosten Petrus Wählins son i hans tredje gifte med Katarina Wählin, auditören Arvid Wählin, f. 1759, † 1831, hade i sitt andra gifte med Eva Maria Ulrika Nyman sonen Axel Fredrik Wählin, f. 1811, † 1861, bokhandlare, g. m. Augusta Henriette Karström, f. 1816, † 1889. Dessa voro föräldrar till Johan Axel Gustaf Wählin, se nedan (yngre grenen).

Äldre grenen:

Lars Peter, f. 1772, teol. d:r, kyrkoherde, † 1834. G. 1803 m. Lovisa Johanna Christina Adrian, f. 1785, † 1844.

Söner:

1. Peter Samuel, f. 1811, prost o. kyrkoherde, † 1879. G. 1842 m. Lovisa Carolina Johanna Adrian, f. 1818, † 1901.

Döttrar:

Ebbu Lovisa, f. 1843 ¹³/₉. G. 1869 ¹⁶/₆ m. kommunaluppbördskamreraren o. stadskassören i Malmö, R W O, *Lars Petter Reuterdaahl*, f. 1838 ¹⁵/₉.
Anna Carolina Maria, f. 1851 ²⁸/₅ (Ungelstorp, Glimmingebro).

2. Carl Ludvig, f. 1819, rektor, † 1894. G. 1860 ²³/₈ m. *Anna Johanna Haqvina Meyer*, f. 1835 ³/₂ (Malmö).

Barn:

- 1) *Karl Ludvig*, f. 1861 ¹³/₇, e. o. amanuens vid Nationalmuseum, verkst. direktör i aktb. Ord och Bild samt redaktör o. utgivare af tidskriften med

samma namn, medarbetare i tidningen Stockholms Dagblad, konsthistorisk författare, R Sp All XII:s O (S t o c k h o l m). G. 1902 ²⁹/₃ m. Hildur Hult, f. 1872, † 1904.

Sön:

Sven Staffan, f. 1902 ²⁶/₁₂.

- 2) *Anna Helena Lovisa*, f. 1863 ²⁰/₅. G. 1884 ¹⁸/₆ m. komministern Lars Norborg, f. 1846, † 1907 (G ö t e b o r g).
- 3) *Hans Fredrik Theodor*, f. 1864 ¹⁰/₁₂, arkitekt i öfverintendentensämbetet, domkyrkoarkitekt i Lund, ordf. i Skaues konstförening, vice ordf. i Skånska konstnärslaget, R N O, R W O, R D D O, M L & A, korresp H A. G. 1893 ³/₁₁ m. *Calla Antonia Stahle*, f. 1868 ²/₁₂.

Barn:

Hans, f. 1894 ¹⁷/₇, fil. stud. vid Lunds universitet.

Karl Vilhelm, f. 1896 ²⁰/₇.

Anna Margareta (Greta), f. 1898 ⁸/₁₂.

Björn, f. 1900 ²⁵/₁₂.

Per Fredrik, f. 1902 ⁵/₇.

Sven Erik, f. 1906 ²⁵/₁₀.

Calla Celina Märtta, f. 1908 ³/₈.

Maj Berit (Maj-Britt), f. 1910 ²⁶/₅.

- 4) *Lars Samuel Christian*, f. 1867 ¹³/₁₁, kammarrättsrad, sekreterare vid Karolinska institutet. Äg. o. beb. Villa Solagård (Lidingö-Brevik). G. 1904 ¹⁷/₆ m. *Maria (Maja) Schönmeyr*, f. 1877 ⁵/₇.

Barn:

Karin Hedyg, f. 1907 ¹⁰/₇.

Karl Gunnar, f. 1908 ¹³/₁₁.

Einar Samuel, f. 1909 ⁹/₁₁.

Sven Jonas, f. 1911 ³¹/₅.

- 5) *Peter William Laurentius*, f. 1871 ¹⁸/₃, med. lic., bataljonsläkare i fältläkarekarens reserv, läkare vid Malmö realskola o. Malmö folkskolor, praktiserande läkare i Malmö. G. 1904 ³⁰/₄ m. *Anna Kristina Rydbeck*, f. 1876 ²/₁₂.

Döttrar:

Karin Märta Viveka, f. 1905 ²⁷/₁₀.

Anna Margit, f. 1907 ²⁹/₄.

Gerda Margareta Ingeborg, f. 1908 ¹⁶/₄.

Stina Majken Elisabeth, f. 1909 ²⁰/₄.

- 6) *Anna Juliana Wilhelmina*, f. 1874 $\frac{1}{2}$ (Malmö).
 7) *Sigrid Sofia Elisabeth*, f. 1875 $\frac{3}{6}$ (Malmö).
 3. Lars Johan, f. 1822, telegrafassistent, † 1863. G.
 1860 m. Josefina Lovisa Johanna Andersson, f. 1824,
 † 1863.

Son:

Lars Peter Olof, f. 1861 $\frac{17}{6}$, fil. d:r. bibliotekarie
 vid Göteborgs stadsbibliotek, docent vid Göteborgs
 högskola, inspektör öfver folkbiblioteken i nämnda
 stad, ordf. i styrelsen för Wald. Zachrissons bok-
 tryckeriaktb., RNO, L VVS (Göteborg). G.
 1891 $\frac{2}{7}$ m. *Agnes Anna Wilhelmina Andersson*,
 f. 1865 $\frac{10}{3}$.

Dotter:

Märta Agnes Maria, f. 1902 $\frac{3}{1}$.

Yngre grenen:

Johan Axel Gustaf, f. 1840, häradsskrifvare, † 1905. G.
 1881 $\frac{29}{6}$ m. *Anna Charlotta Robach*, f. 1858 $\frac{22}{5}$
 (Kalmår).

Barn:

Olle, f. 1884 $\frac{5}{11}$, bokhandelsmedhjälpare (Udde-
 valå).

Anna Margareta (Greta), f. 1888 $\frac{5}{1}$. G. m. gross-
 handlaren *Harald Jeansson*, f. 1881 $\frac{1}{11}$ (Kalmår).

Åman

(från Jämtland).

Stamfadern Nils hade sonen Jacob Nilsson, f. omkr. 1650,
 . 1735, bonde i Oppåsen i Fors socken i Jämtland och g. m.
 Margreta Jonsdotter. Släktnamnet antogs af dessa markars son
 kyrkoherden i Undersaker (Jämtl.) Nils Åman, f. 1686, † 1739,
 hvilken i sitt gifte med prostdottern Magdalena Holmberg, f.
 1698, † 1773, bl. a. barn hade sönerna Jakob och Nils, hvilka
 båda efterlämnade manliga afkomlingar. Den från Nils ut-
 gående yngre stammen är numera utdöd. Den äldre sonen
 Jakob, f. 1730, † 1782, komminister i Prösö, g. m. Anna Ro-
 berg, blef stamfader för alla nu levande släktmedlemmar.
 De båda släktgrenar som utgingo från hans söner Erik och
 Nils (se nedan), kunna efter medlemmarnas boningsorter be-
 nämnas Närikes Östgöta och Skångrenen.

Närikes-Östgötagrenen:

Erik, i. 1755, bruksinspektör, sedermera gästgivare, † 1816. G. m. Margareta Fredrika Norberg, i. 1757, † 1833 (syster till den kände mekanikern, bergsrådet, ryska verkl. statsrådet Johan Eric von Norberg).

Söner:

1. Carl Fredrik, i. 1788, kronolänsman, † 1835. G. m. Anna Elisabeth Forsberg, i. 1791, † 1878.

Söner:

1) Carl August, i. 1813, kronolänsman, † 1884. G. 1845 m. Elsa Sara Christina Kalén, i. 1820, † 1861.

Barn:

(1) *Augusta Kristina Elisabeth*, i. 1846 ¹/₃, kamrerare vid Sophiahemmet i Stockholm.

(2) *Elsa Amalia*, i. 1849 ¹/₃, legit. fältskär (Stockholm).

(3) *Ulrika Matilda Sophia*, i. 1852 ¹⁵/₅ (Stockholm).

(4) *Ida Katarina (Karin)*, i. 1855 ⁸/₁₁ (Stockholm).

(5) *Albert Theodor*, i. 1857 ³²/₄, med. lic., andre stadsläkare i Gelle, RWO. G. 1890 ⁹/₆ m. *Emma Aurora Kristina Tisell*, i hennes 2:a gifte, i. 1855 ¹³/₅.

Dotter:

Harriet Emma Regina, i. 1891 ⁵/₄.

(6) *Gustaf Arvid* (har antagit namnet *Aman-Nilsson*) i. 1860 ²³/₇, fil. kand., revisor i Statskontoret (Stockholm).

2) Johan Fredrik, i. 1818, garivare, † 1871. G. m. Sophia Gustava Ottilia Maria Wigren, i. 1830, † 1905.

Barn:

(1) *Johan August (Olof)*, i. 1856 ³/₃, tjänsteman vid Sveriges superfosfatfabrikers filialer i Stockholm. G. 1893 ¹/₇ m. *Clara Albertina Wikström*, i. 1866 ²²/₆.

(2) Knut Fredrik, i. 1857, jur. fil. kand., inspektör, † 1911. G. 1895 ²⁵/₆ m. *Elisabeth Wilhelmina Wallberg*, i. 1869 ⁹/₁₀ (Stockholm).

Barn:

Knut Erik Joachim, f. 1896 ²⁰/₆.
Nils Gustaf Salomon, f. 1898 ²⁸/₁₂.
Karl-Adam Eugen, f. 1901 ¹⁹/₂.
Elconora Sofia Elisabeth (Nona), f. 1905 ³/₃.
Hedvig Anna Helena, f. 1907 ⁹/₁₂.

- (3) *Nunny Gertrud Erika*, f. 1869 ¹⁷/₃, biträde vid Handtverksföreningens industrilotteri (S t o c k h o l m).
- 3) *Eric Gustaf Albert*, f. 1828, apotekare, † 1908. G. 1862 m. *Fanny Wilhelmina Helena Engström*, f. 1842, † 1884.

Barn:

- (1) *Anna Charlotta Helena*, f. 1863 ¹⁶/₁₁. G. 1886 ³⁰/₁₀ m. kassören i Stockholms stads sparbank, kamreraren vid Almska stiftelsen *Gottfrid Wallberg*, f. 1858 ²²/₈ (S t o c k h o l m).
- (2) *Per Ludvig*, f. 1865 ²²/₁, e. o. höfrättsnotarie, advokat, ledamot af Sveriges advokatsamfund. Äg. del i hus i Stockholm. G. 1903 ⁸/₉ m. *Ester Constanzia Maria Bäckström*, f. 1876 ²/₆.

Barn:

Brita Ester Dagmar Helena, f. 1904 ²⁹/₈.
Erik Ivar Ludvig, f. 1906 ¹¹/₁.

- (3) *Fritz Gustaf August (Gösta)*, f. 1870 ²⁸/₅, tjänsteman i Stockholms stads sparbank, redogörare hos direktionen för Drottninghuset (S t o c k h o l m). G. 1905 ²²/₅ m. *Tekla Helena Andersson*, f. 1873 ³¹/₇.

Barn:

Sten Erik Gösta, f. 1906 ¹⁵/₃.
Margareta Helena (Greta), f. 1907 ⁸/₇.

- (4) *Eric Vilhelm*, f. 1884 ²⁹/₃, jur. kand. (S t o c k h o l m).
2. *Johan August*, f. 1790, med. d:r, professor, † 1853. G. m. *Ulrika Magdalena Lövström*, f. 1799, † 1869.

Son:

Ludvig August, f. 1825, med. d:r, lasarettsläkare, † 1886. G. 1856 m. *Fauny Olivia Margareta Nordvall*, f. 1837 ²⁸/₃ (L i n k ö p i n g).

Barn:

Erik August, f. 1857 ¹⁹/₇, tjänsteman i Östergötlands enskilda bank (L i n k ö p i n g). G. 3:o m.
Maria Teresia Karin Tilander, f. 1875 ⁷/₅.

Ellen Marianne, f. 1858 ¹⁶/₁₁, G. 1885 ²⁸/₆ m, professorn vid Karolinska institutet, R N O, K Bad Z Löw O 2 kl., R N S: i O O, med. d:r *Henrik Algot Key-Aberg*, f. 1854 ¹³/₃.

Ulrika Emilia, f. 1872 ¹⁵/₁, G. 1892 m, kaptenen i Jönköpings reg:tes reserv, R S O, *Christer Malcolm Hugo Key-Aberg*, f. 1858 ¹⁰/₉ (F r a n s).

Carl Adolt, f. 1875 ³/₅, tandläkare (U p p s a l a). G. 1902 ¹³/₃ m. *Anna Olivia Eriksson*, f. 1879 ¹⁹/₃, tandläkare.

3. *Gustaf Wilhelm*, f. 1794, landtbrukare, † 1870. G. m. *Anna Maria Nyberg*, f. 1795, † 1869.

Barn:

1) *Carolina Mathilda*, f. 1827 ³/₄ (N o r r k ö p i n g).

2) *Carl Vilhelm*, f. 1829, grosshandlare, † 1902. G. 1871 ⁷/₁₀ m. *Emma Vilhelmina Akerblom*, f. 1838 ¹⁶/₇.

Barn:

(1) *Anna Katarina*, f. 1872 ²⁶/₇, G. 1898 ²⁰/₆ m, förvaltaren vid Bergvik o. Ala nya aktb. *Carl Fredrik Estberg*, f. 1866 ¹⁷/₉ (L j u s d a l).

(2) *Carl Gustaf*, f. 1873 ¹⁹/₉, civilingenjör, teknisk ledare för S v a n ö sulfittfabrik (F r a n s). G. 1900 ²⁸/₅ m. *Dorotea (Teu) Frisendahl*, f. 1876 ¹⁹/₅.

Barn:

Karin, f. 1901 ²⁶/₅.

Anna Lisa, f. 1907 ⁹/₆.

Carl Fredrik, f. 1910 ⁵/₆.

(3) *Hulda Charlotta*, f. 1874 ¹³/₁₁, G. 1903 ²⁰/₈ m, direktören o. tekniska chefen för Bergvik o. Ala sulfittfabrik, ingenjören *Carl Arthur Stahlhucke*, f. 1869 ³/₆ (Ö s t e r a s, B e r g v i k).

(4) *Emilia Mathilda (Emmy)*, f. 1876 ⁵/₆, gymnastikdirektör. G. 1901 ²⁵/₅ m, kaptenen o. kompanichefen vid Södra Skanska infanterireg:tel *Joset Gottfrid Thulin*, f. 1875 ¹⁰/₃, inneh. Sydsvenska gymnastikinstitutet i Lund.

- (5) *Gerda Margareta Elisabet (Greta)*, f. 1877^{27/11}. G. 1901^{25/5} m. kartografen vid Rikets allm. kartverk i Stockholm *Baltzar Georg Josef Dahl*, f. 1869^{3/10}. Äg. o. beb. villan *Dahlhem* (Huddinge).

Skänegrenen:

Nils, f. 1760, höfpredikant, prost, † 1805. G. m. Lovisa Ulrika Ahlgren, f. 1756, † 1814.

Sön:

Carl August, f. 1784, kyrkoherde, † 1847. G. 1810 m. Anna Sophia Risberg, f. 1785, † 1829.

Barn:

1) Nils August, f. 1820, vice pastor, † 1870. G. m. Laurentia Gustava Risberg, f. 1835, † 1888.

Döttrar:

Ulla Amelie, f. 1862^{31/12}. G. 1883—1891 m. kontoristen Johannes Hammar (Stäflögården, Förlösa).

Anna Sofia, f. 1866^{7/7}. G. 1892^{21/5} m. apotekaren *Bror Herman Enebuske*, f. 1861^{12/7} (Stockholm).

2) *Lovisa Sofia (Louise)*, f. 1825^{1/10}. G. m. landbrukaren Carl Vilhelm Akerman, f. 1825, † 1879 (Vallby, Hammenhög).

Åstrand.

Släkten härstammar från gården Asa i Krakshults socken i Jönköpings län. Hvarst äldste kände stamfadern Olof Persson, g. m. Sara Amundsdotter, var hemmansägare. Efter födelsegården autogs släktnamnet af deras son, vice häradshöfdingen Carl Åstrand, f. 1751, † 1814, ägare af flera gårdar i Sunds och Västra Ryds socknar i Östergötland, hvilken i sitt 1790 ingångna äktenskap med Elisabeth Ulrika Key, f. 1756, 1831, blef fader till

Carl Johan, f. 1793, öfverjägmästare, † 1861. G. 1820 m. Catharina Margareta Lilliehöök, f. 1792, † 1892.

Söner:

1. Johan Axel, f. 1828, vice häradshöfding, godsägare, † 1884. G. 1863 m. *Anna Mathilda Charlotta Hellström*, f. 1843^{11/6} (Linköping).

Söner:

- 1) *Carl Gustaf Axel*, f. 1864 ⁵/₃, kapten vid Första lifgrenadierreg:et, ekonomidirektör hos aktb. Salt-sjöbadens badanstalt, R S O, Oif N Oran Nass O. Äg. villa vid Malmslätt i Östergötland (S a l t s j ö - b a d e n). G. 1896 ²⁸/₃ m. *Catharina Elisabeth (Lisa) Gullander*, f. 1871 ³⁰/₃.

Barn:

Carl Johan Axel (Carl-Axel), f. 1897 ¹³/₈.
Aina Catharina, f. 1899 ²³/₁₁.

- 2) *Johan Adolf*, f. 1867 ²²/₈, jur. kand., auditör vid Första lifgrenadierreg:et, ombudsman vid Östgöta hypoteksförening, sekreterare hos Östergötlands läns landsfing, ledamot af stadsfullmäktige i Linköping o. dess beredningsutskott, ledamot af byggnadsnämnden därst. G. 1909 ¹⁰/₇ m. *Louise Segerdahl*, i hennes 2:a gifte, f. 1877 ²⁸/₈.
- 2) *Adolf Vilhelm*, f. 1833 ²⁵/₈, vice häradshöfding, i. d. arkivarie i Göta hoifrätt, R W O (J ö n k ö p i n g). G. 1866 m. *Fredrika Sophia Augusta (Sophie) Nordberg*, f. 1833 ²³/₆.

Barn:

- 1) *Carl Vilhelm*, f. 1867 ²²/₅, jur. kand., häradshöfding i Åkerbo, Bankekinds o. Hanekinds domsaga (Linköping). G. 1911 ²²/₃ m. *Elna Tua Axelina Lindström*, f. 1885 ¹⁷/₁.
- 2) *Gustaf Robert*, f. 1869 ⁷/₆, adjungerad ledamot i Patent- o. registreringsverket, sekreterare o. ombudsman i Konungariket Sveriges stadshypotekskassa (Djursholm). G. 1898 ²¹/₅ m. *Anna Maria Lovisa (Anne-Marie) Hallström*, f. 1867 ²³/₅.

Barn:

Carin, f. 1899 ²¹/₂.
Hans Gunnar Adolf, f. 1900 ¹⁶/₈.
Inga, f. 1902 ⁷/₈.
Bengt Gustaf Axel, f. 1907 ³/₉.

- 3) *Axel Edvard*, f. 1870 ²⁹/₁₁, t. f. byråingenjör i Patent- o. registreringsverket (Stoekholm).
- 4) *Maria Catharina*, f. 1873 ⁶/₁. G. 1899 ¹⁸/₁₁ m. *Otto Lemman*, f. 1868 ¹³/₉ (Djursholm).
- 5) *Anna Sofia*, t. 1876 ¹⁰/₈ (Linköping).

3. Fredrik August, f. 1838, öfverste, † 1908. G. 2:o 1874 m. *Hedvig Margareta Mathilda Archu*, f. 1843 ¹⁹/₃. Äg. Ed i Östergötland (Ydre).

Son:

Erik August, f. 1881 ³/₂, civilingenjör, anställd vid statens järnvägar (Linköping).

Öhman

(Laxbro-släkten).

Mäster Erik Johansson Öhman († 1717) från Väster Fernede socken (Västmanland), gästgiffvare vid Laxbro i Kopparberg, är denna släkts äldste kände stamfader. Han gifte sig 1700 med Brita Michelsdotter och mottog Laxbro efter sin svär-fader Michel Hinderesson, som på 1650-talet byggde den nu på Skansen befintliga s. k. Laxbrostugan, som sedan ägdes och beboddes af Öhmans efterkommande i flera led. Hans äldste sons äldste son Erik Johansson Öhman på Laxbro, f. 1733, † 1788, sextman och riksdagsman, hade sonen Erik Ersson Öhman på Narfgården, f. 1773, som utflyttade till Fellingsbro socken (Västmanland) såsom skogvaktare 1808, gift 1794 med Greta Adler. Dessa mäkars son var

Eric, f. 1800, handlande, † 1846. G. m. Kristina Katarina Andersson, f. 1806, † 1864.

Barn:

1. *Eric*, f. 1836 ⁹/₁₀, grosshandlare, R W O (Stockholm). G. 1862 ⁶/₁₀ m. *Emma Carolina Lemon*, f. 1836 ²⁰/₇.

Barn:

- 1) *Emric*, f. 1863 ¹¹/₉, bankir, inneh. af bankfirman E. Öhman & C., ordf. i Stockholms köpmansklubb, fullmäktig i Stockholms handelskammare samt ledamot af skiljenämnden för handel, industri o. sjöfart, R W O. Äg. hus i Stockholm. G. 1889 ¹⁸/₃ m. *Axeline Catharina Edelfelt*, f. 1865 ²⁰/₃.

Barn:

Torgny Erik, f. 1891 ¹⁷/₃, stud. vid Polyteknikum i Zürich.

Birgit, f. 1897 ⁸/₁.

Margit, f. 1900 ¹⁰/₃.

- 2) *Sofia Carolina (Fia)*, f. 1864 ¹/₁₂ (S t o c k h o l m).
 3) *Karl Erik*, f. 1866 ⁹/₃, disponent vid Surahammars
 bruks aktb. (S u r a h a m m a r). G. 1893 ³⁰/₁₂ m.
Ida Kristina Cassel, f. 1868 ³/₃.

Söner:

- Einar*, f. 1896 ⁸/₁₂.
Per Walter, f. 1900 ³/₁₁.
Karl Yngve, f. 1903 ²⁷/₃.
 4) *Albert Bernhard*, f. 1867 ¹/₉, grosshandlare i
 S t o c k h o l m. G. 1899 ¹/₉ m. *Sonja Quiding*,
 f. 1879 ³/₈.

Barn:

- Karin Maryanne*, f. 1900 ⁷/₇.
Erik, f. 1902 ¹³/₁₂.
Rolf, f. 1907 ¹/₉.
 5) *Adolf*, f. 1869 ²³/₈, advokat i Stockholm, RRS:t
 St O 3 kl., R Fr HL. Off Fr Instr publ. Äg. villa
 i Åre o. beb. egen villa i D j u r s h o l m. G. 1897
²⁰/₆ m. *Elin Mathilda Swartling*, f. 1873 ¹⁹/₄.

Barn:

- Ragnur Adolf*, f. 1898 ³⁰/₃.
Elin Mathilda Margareta, f. 1900 ¹³/₂.
Tore Axel Adolf, f. 1903 ²⁰/₉.
Emma Lisa, f. 1904 ²⁶/₈.
Bengt Erik Adolf, f. 1906 ¹⁸/₇.
Hans Adolf, f. 1909 ²⁹/₄.
 2) *Gustaf*, f. 1836 ⁶/₁₀, bruksägare. Äg. o. beb. S o r -
 v i k i Dalarne. G. 1859 ⁹/₆ m. Josefina Fredriksson,
 f. 1835, † 1905.

Barn:

- 1) *Alma*, f. 1861 ¹⁰/₆. G. 1880 ²⁹/₁₂ m. läroverks-
 adjunkten *Johan Gottlieb Spangenberg*, f. 1847
²⁰/₁₁ (Ö r e b r o).
 2) *Gustaf*, f. 1862 ⁷/₁₂, ingenjör, verkst. direktör för
 Gönäs masugn (L n d v i k a). G. m. *Kerstin*
Eckström, f. 1868 ¹³/₉.

Barn:

- Anna Elisabet (Lisa)*, f. 1893 ²³/₈.
Knut Gunnar, f. 1895 ¹³/₁.
Nils Gösta, f. 1900 ²⁰/₇.
 3) *Anna*, f. 1864 ²⁹/₈. G. 1898 ²³/₆ m. godsägaren
Olof Olausson, f. 1861 ¹²/₄. Äg. o. beb. S o l -
 b ä c k e n (G i r a n g ä r d e).

- 4) *Sofia*, f. 1867 $^{11}/_2$. G. 1898 $^{24}/_6$ m. skriftställaren *Karl-Erik Forsslund*, f. 1872 $^{14}/_9$ (Brunns-
vik, Sörvik).
- 5) *Erik*, f. 1871 $^{6}/_2$, ingenjör, förvaltare vid Sör-
vik. G. m. *Edit Albertina Ditzinger*, f. 1875 $^{6}/_{12}$.
- Barn:
- Britta*, f. 1902 $^{1}/_7$.
Jau Erik, f. 1904 $^{15}/_3$.
Per Henrik, f. 1906 $^{8}/_2$.
Lars Olof, f. 1911 $^{9}/_5$.
3. *Kristina Augusta*, f. 1839 $^{7}/_7$. G. 1869 m. gross-
handlaren Carl Fredrik Forsslund, f. 1836, † 1910
(Kopparberg).
4. *Albertina Fredrika*, f. 1842 $^{1}/_7$ (Kopparberg).

Östberg

(från Falun).

Aldste kända stamfadern Carl Hansson i Östansfors vid Falun, f. omkr. 1660, antog släktnamnet. Hans sonsens son Carl Östberg, f. 1761, † 1841, var grosshandlare i Stockholm och blef gift 1804 med Elisabeth Carolina Tham, f. 1779, † 1868. Dessa makar voro föräldrar till

Gustaf, f. 1807, häradshövding, disponent, † 1871. G.
1840 m. Anne Louise Grill, f. 1814, † 1898.

Barn:

1. *Gustaf Fredrik (Dick)*, f. 1847 $^{30}/_5$, fil. kand., full-
mäktig o. andre deputerad i Riksgäldskontoret, ordf.
i styrelsen för aktb. Målarprovinsernas bank o. i sty-
relsen för Oscar-Josefinaföreningen, ledamot af riks-
dagens första kammare o. af stadsfullmäktige i
Stockholm, KWO 1 kl., RNO, Sth läns Hush-
sällsk:s GM, LLA. Äg. Skansen vid Tureberg i
Uppland. G. 1873 $^{9}/_8$ m. *Ida Wilhelmina Axelinä*
Eliana (Ellen) Tisell, f. 1850 $^{12}/_{10}$.

Söner:

- 1) *Hans Gustaf*, f. 1875 $^{21}/_5$, köpman (Riga).
2) *Carl Erik*, f. 1876 $^{17}/_8$, köpman i Melbourne,
Australien. G. 1903 $^{21}/_{12}$ m. Gertrude Maude Hay-
ball, f. 1876, † 1905.

Son:

Mill, f. 1905 $^{1}/_{12}$.

- 3) *Nils Fredrik Bernhard*, f. 1878 ²⁹/₄, köpman i Melbourne, Australien. G. 1908 ⁷/₄ m. *Ethel Alice (Elsie) Buswell*, f. 1886 ¹/₈.

Son:

Cla s Fredrik Bruce, f. 1910 ¹⁰/₇.

- 4) *Cla s Andreas*, f. 1880 ²¹/₄, vice auditör vid kustartilleriet, praktiserande advokat i Stockholm. G. 1:o 1906 ¹⁶/₁ m. *Eva Karolina Hasselrot*, f. 1880, † 1906; 2:o 1908 ¹/₁₀ m. *Els a Steffenburg*, f. 1883 ²/₁₀.

Barn, i 1:a giftet:

Eva Ulla Margareta, f. 1906 ¹⁵/₁₀.

i 2:a giftet:

Lars Fredrik Petter, f. 1909 ⁶/₈.

Brita, f. 1910 ³/₁₂.

2. *Petter Adolf*, f. 1850 ¹⁵/₁₁, civilingenjör, RWO (Stockholm). G. 1898 m. *Augusta Carolina Falck*, f. 1859, † 1905.
3. *Clae s Gustaf Belinfante*, f. 1852 ¹⁷/₇, i d. generalkonsul, KWO 2 kl., RNO, Turk Medj O 1 kl., RNS:OO (Rom). G. 1:o 1880 m. *Anita Elena Belinfante* från Chile, i hennes 2:a gifte, f. 1849, † 1881; 2:o 1901 ²⁸/₆ m. *Amy Francis Lucas Belintante*, f. 1866 ¹⁶/₄.
4. *I da Regina Lovisa*, f. 1855 ²⁰/₈. G. 1880 ³⁰/₁₁ m. kanslisekreteraren *Adolf Erland von Hofsten*, f. 1853, † 1897. Äg. del i hus i Uppsala.
5. *Anna Maria*, f. 1857 ²⁶/₆. G. 1885 ¹⁹/₅ m. godsägaren t. i. domänintendenten i Södermanlands län, ledamoten af riksdagens första kammare, RWO, *Ernst August Lindblad*, f. 1857 ²⁸/₈. Äg. o. beb. *Näs lunda* i Södermanland (Björnlunda).

Östergren

(från Skånings-Åsaka).

Slikten härstammar från kronofjärgaren *Abraham Östergren*, f. 1779, † 1854, soldatson från Skånings-Åsaka i Västergötland. Dennes son var:

Per Adolf, f. 1808, komminister, † 1876. G. m. *Christina Catharina Johansson*, f. 1833 ³/₁ (*Kristineberg*, *Fiskebäckskil*).

Söner:

1. *Johan Emil*, f. 1853 ³⁰/₁, kyrkoherde i Hemmesdyngge o. Södra Åby pastorat af Lunds stift (Hemmesdyngge, Åspö). G. 1879 ¹/₇ m. *Estrid Maria Eubom*, f. 1858 ³¹/₅.

Barn:

Sigve Ingeborg Gunhilda, f. 1880 ¹⁰/₅, postexpeditor (Ystad).

Berta Adelheid Alexandra, f. 1881 ¹³/₁₂.

Gertrud Valborg Maria, f. 1884 ¹⁹/₂.

Estrid Torgund Katarina, f. 1886 ²/₁, lärarinna vid statens samskola i Trelleborg.

Stig Emil Ingemar, f. 1888 ¹¹/₂, jur. kand., e. o. hofrättsnotarie, biträde hos domhufvanden i Uddevalla.

Tage Ragnar Sigismund, f. 1890 ¹¹/₃, fil. kand.

Sigurd Yngve Alarik, f. 1893 ²⁵/₈.

Disa Hildevig Ingegärd, f. 1895 ¹³/₁₂.

Brita Sigyn Margareta, f. 1900 ²³/₄.

2. *Axel Reinhold*, f. 1866 ⁷/₉, häradshöfding i Sunnervikens domsaga af Göteborgs o. Bohus län, RNO (Uddevalla). G. 1911 ²³/₁₁ m. *Wivika Grönvall*, f. 1880 ³/₉.
3. *Artur Hjalmar*, f. 1869 ¹⁸/₈, fil. lic., föreståndare för Kristinebergs zoologiska station (Kristineberg, Fiskebäckskil).

Östrand.

Släkten härstammar från Elkärleby socken i Uppsala län. Bruksarbetaren vid Hyttöns masugn Carl Jansson hade sönerna Johan, Pehr och Olof, hvilka i stället af 1770 föret flyttade till Gefle och antogo namnet Östrand. Fran denna härstamma nedanstående tre grenar

Första grenen:

Johan, f. 1762, stadstjänare i Gefle, † 1806.

Son:

Carl Johan, f. 1790, kontraktsprost, † 1867. G. 1821 m. Lovisa Christina Fant, f. 1796, † 1880.

Dotter:

Augusta Carolina, f. 1836 ¹⁰/₁ (Skcptuna).

Andra grenen:

Pehr, i. 1765, fiskare, † 1815. G. 1793 m. Anna Stina Westberg, i. 1770, † 1852.

Söner:

1. Johan Samuel, i. 1796, fiskare, † 1845. G. 1825 m. Christina Söderhäll, f. 1799, † 1887.

Barn:

- 1) *Christina Carolina*, f. 1833 ⁵/₁₁. G. 1862 ⁵/₁₁ m. borgaren o. fiskaren i Gefle Pehr Olof Nordin, i. 1832, † 1904 (Harkskär, Strömsbro).
- 2) *Edla Andréetta*, f. 1835 ¹¹/₃. G. 1857 ¹/₁₂ m. kronolotsen Johan Olof Örlund, i. 1830, † 1866 (Gefle).
- 3) Carl August, f. 1837, kronolots, † 1906. G. 1:o 1865 ²⁹/₁₂ m. Wilhelmina Gustafva Hedberg, f. 1838, † 1886; 2:o 1888 ²³/₁₀ m. *Klara Charlotta Nilsson*, i. 1850 ¹¹/₈ (Gefle).

Barn, i 1:a gifftet:

- (1) *Ernst August*, i. 1870 ⁹/₂, kronolots (Gefle). G. 1894 ²¹/₆ m. *Augusta Wahlström*, i. 1865 ¹/₁₀.

Barn:

- Irma Augusta*, i. 1896 ³/₅.
Ernst Gösta, i. 1900 ²⁸/₁₀.
- (2) *Karl Josef*, i. 1872 ⁹/₁₂, sjöman.
 - (3) *Elma Wilhelmina*, i. 1876 ²²/₃. G. 1902 ⁵/₁₁ m. handlanden *Olof Nyrén*, i. 1873 ¹⁵/₁₁ (Gefle).
 - (4) *Johan Arvid*, i. 1878 ²⁸/₈, handlande i Långbo.
 - (5) *Hilda Augusta*, i. 1880 ²⁰/₁₁, kontorist (Gefle).
2. Carl, i. 1802, kyrkoherde, † 1871. G. 1838 m. Andréette Odén, i. 1818, † 1857.

Barn:

- 1) Carl Israël, i. 1839, godsägare, † 1909. G. 1864 m. Hedvig Wilhelmina Charlotta Schürer von Waldheim, f. 1842, † 1905.

Barn:

Agnes Carolina, i. 1865 ⁹/₅. G. 1890 m. civilingenjören Carl Henrik Gerhard Elfving, i. 1863, † 1902 (Los Angeles, Cal., Nordamerika).

- Bertha Emilia (Bess)*, f. 1866 ²⁷/₁₂. G. 1904 ²⁷/₁₂ med bildhuggaren *Anders Henrik Wissler*, f. 1869 ³/₂ (*Mariefred*).
- Carl Herman*, f. 1868 ²⁵/₇, trafikinspektör vid Göteborg-Borås o. Borås-Älvesta järnvägar (Göteborg). G. 1900 ¹⁹/₁₀ m. *Berta Sofia Elisabeth Johansson*, f. 1866 ²⁹/₅.
- Bengt Samuel*, f. 1870 ¹⁹/₈, lotskapten o. chef för Nedre norra lotsdistriktet (Gefle). G. 1895 ⁹/₁₀ m. *Gerda Fredrika Blackstadius*, f. 1868 ¹³/₂.
- 2) *Per Herman*, f. 1841 ²²/₁₂, civilingenjör, RWO (Stockholm). G. 1874 ³¹/₇ m. *Anna Maria Katarina Olsson*, f. 1856 ³¹/₇.

Barn:

- Esther Maria Elisabeth*, f. 1875 ⁸/₉, föreståndarinna för Tyringe helpension för flickor.
- Ruth Emilia*, f. 1877 ²⁸/₂, gymnastikdirektör, lärarinna i gymnastik vid statens folkskoleseminarium i Stockholm.
- Per Samuel*, f. 1878 ⁵/₁₁, jordägare o. landtbrukare på Cuba (La Gloria, Cuba).
- Jessie Lydia*, f. 1880 ⁸/₁₂, gymnastikdirektör (Stockholm).
- David Ossiau*, f. 1883 ¹⁷/₅, civilingenjör, fil. kand. (Uppsala).
- 3) Ernst Julius, f. 1844, kyrkoherde, † 1885. G. 1873 ¹²/₆ m. *Agnes Ulrika Schürer von Waldheim*, f. 1845 ¹⁹/₇ (*Mariefred*).

Döttrar:

- Eva Lovisa*, f. 1874 ¹⁷/₅, lärarinna vid Ahlinska skolan i Stockholm.
- Gerda Elisabeth*, f. 1879 ⁸/₈. G. 1905 ²¹/₁₀ m. löjtnanten vid Kalmar reg:te *Oscar Rudolf Elias Nordin*, f. 1877 ²⁰/₃ (Eksjö).
- 4) *Anna Carolina*, f. 1845 ⁹/₉. G. 1870 ³¹/₃ m. godsägaren, RWO, KLVH o. AA, *Johan Wilhelm Schürer von Waldheim*, f. 1843 ⁶/₅. Inneh. o. beb. fideikommisset Mellingeholm i Roslagen (Norrtälje).
- 5) *Johan Natanael*, f. 1850 ¹²/₂, civilingenjör, inneh. elektroteknisk byrå i Hälsingborg. G. 1879 ³⁰/₉ m. *Emilie Christina Schürer von Waldheim*, f. 1850 ¹³/₆.

Döttrar:

Ellen Karolina Emilia, f. 1880 ²⁴/₉, lärarinna vid Allinska skolan i Stockholm.

Maria Wilhelmina Andr etta (Mia), f. 1881 ⁶/₉. G. 1909 ¹⁴/₁₀ m. intendenten vid intendenturk aren, regementsintendenten vid Wendes artillerireg:te, *Carl Alfred Nilsson*, f. 1881 ⁴/₁₁ (Kristianstad).

Signe Augusta Elisabeth, f. 1883 ³/₅ (G teborg).

Ruth Lovisa Johanna, f. 1886 ⁷/₂, lärarinna (Halsingborg).

- 6) *Elma Maria*, f. 1852 ¹⁰/₅. G. 1881 ²⁹/₇ m. kyrkoherden i Byske pastorat af Lulea stift *Olof H ggqvist*, f. 1849 ³/₃ (Byske).
- 7) *Eva Elisabeth*, f. 1852 ¹⁰/₅. G. 1877 ⁸/₉ m. kyrkoherden i Axberg o. Hofsta pastorat af Str ngn s stift *Lars Oskar Ludvig Stenius*, f. 1848 ¹/₁₀ (Hofsta).
- 8) David Gottlieb, f. 1854, sj man, † 1895. G. 1877 ¹/₁₁ m. *Lydia Taylor*, f. 1860 ²²/₁₀ (Washington, Nordamerika).

Barn:

Eva Eleonora, f. 1880 ²³/₁₁. G. 1898 ²/₂ m. *William Marton Pointer*, f. 1879 ²²/₂ (Spokane, Washington, Nordamerika).

Amy Marie, f. 1883 ⁴/₁₂. G. m. telegrafisten *Clarence Bush*, f. 1883 ⁷/₉ (Spokane, Washington, Nordamerika).

William J., f. 1888 ²⁸/₁₀, handlande i Washington, Wash.

Tredje grenen:

Olof, f. 1776, sj tullsvaktm stare, † 1807. G. 1797 m. Anna Olofsdotter, f. 1774, †.

S ner:

1. Carl, f. 1802, bonde, † 1867. G. m. Brita Catharina Wallstr m, f. 1799, † 1885.

Barn:

- 1) *Anna Brita*, f. 1830 ²/₁. G. 1852 ²⁴/₅ m. bruksarbetaren *Anders Olof Westin*, f. 1824 ¹/₁.
- 2) *Carolina Elisabeth*, f. 1836 ¹⁰/₉. G. 1860 ²⁸/₅ m. strandfiskaren Per Gustaf Wallstr m, f. 1827, † 1901 (Sikvik, Walbo).

- 3) *Carl Olof*, f. 1844 ⁵/₃, gardsägare o. fiskare i Sikkvik (Walbo). G. 1868 ²⁰/₁₁ m. *Gustafva Hallander*, f. 1847 ⁶/₁₂.

Son:

Karl August, f. 1871 ¹/₁, fiskare i Sikkvik (Walbo). G. 1894 ¹³/₅ m. *Beda Sotia Boman*, f. 1872 ²⁰/₉.

Barn:

Lucia Dorotea, f. 1897 ²¹/₇.

Karl Edvard, f. 1900 ¹⁵/₃.

Aina Sotia, f. 1902 ¹⁶/₅.

Edit Margareta, f. 1904 ¹¹/₇.

2. *Olof*, f. 1807, kolare, † 1872. G. 1838 m. *Greta Lisa Lundberg*, f. 1819, † 1903.

Barn:

- 1) *Johan Olof*, f. 1840 ¹⁰/₇, kolare (Orarne, Walbo). G. 1866 ⁷/₁₂ m. *Lovisa Hallander*, f. 1844 ²⁸/₈.

Döttrar:

Beda Margareta, f. 1868 ²⁹/₁₀. G. 1888 ²⁹/₁₂ m. *Carl Olof Söderlund*, f. 1866 ²²/₅ (Orarne, Walbo).

Olga Albertina, f. 1877 ²¹/₃. G. 1896 ²³/₅ m. arbetaren *Auders Olof Ostlund*, f. 1872 ²⁹/₇ (Jerista, Walbo).

- 2) *Maria Helena*, f. 1842 ³/₂. G. 1871 ¹³/₃ m. fiskaren *Jan Petter Jerstrom*, f. 1847 ¹³/₈. Äg. gard i Sikkvik (Walbo).

- 3) *Carl Erik*, f. 1846, strandfiskare, † 1896. G. 1872 ³/₁₁ m. *Catharina Margareta Hörner*, f. 1848 ²³/₆ (Sikkvik, Walbo).

Son:

Karl Bernhard, f. 1882 ²⁷/₈, arbetare (Geile). G. 1906 ³/₁₁ m. *Selma Augusta Kindberg*, f. 1884 ²⁰/₇.

Dotter:

Ruth, f. 1907 ¹³/₇.

- 4) *Gustafva Albertina*, f. 1848 ⁷/₁₁ (Sikkvik, Walbo).

7088 1

